

www.stat.gouv.qc.ca
I n s t i t u t d e l a s t a t i s t i q u e d u Q u é b e c

É C O N O M I E

MARS 2007

L'Écostat

Québec 

Pour tout renseignement concernant l'ISQ
et les données statistiques dont il dispose,
s'adresser à :

Institut de la statistique du Québec
200, chemin Sainte-Foy
Québec (Québec)
G1R 5T4

Téléphone : (418) 691-2401

ou

Téléphone : 1 800 463-4090
(sans frais d'appel)

Site Web : www.stat.gouv.qc.ca

Cette publication a été produite par
l'Institut de la statistique du Québec.

Les Publications du Québec
en assurent la distribution.

Les Publications du Québec
1500-D, rue Jean-Talon Nord
Québec (Québec)
G1N 2E5

Dépôt légal
Bibliothèque et Archives Canada
Bibliothèque et Archives nationales du Québec
1^{er} trimestre 2007
ISSN 1206-6184 (version imprimée)
ISSN 1715-6386 (PDF)

© Gouvernement du Québec, Institut de la statistique du Québec, 1997

Toute reproduction est interdite
sans l'autorisation expresse de
l'Institut de la statistique du Québec.

Mars 2007

AVANT-PROPOS

En 1997, dès le premier trimestre, la revue *Statistiques* faisait place à *L'Écostat* qui, grâce à son riche contenu quantitatif et qualitatif, s'impose encore comme le tableau de bord par excellence de la situation économique du Québec.

En 2004, dans le même esprit, en réponse aux nombreuses demandes de données statistiques, non seulement variées mais également désagrégées sur une base géographique, *L'Écostat* continue à s'étoffer : il présente désormais un bloc d'indicateurs régionaux.

Ainsi, l'Institut de la statistique du Québec offre une publication sans cesse à jour où, entre autres, se trouve réaménagé le nombre de variables statistiques dont plusieurs sont désaisonnalisées pour faciliter la mise en évidence de l'évolution des données mensuelles ou trimestrielles et, par conséquent, l'analyse des tendances courantes. La lecture et la compréhension de ce périodique restent d'autant plus aisées qu'il est émaillé de notes explicatives, de figures et de textes d'analyse descriptive pour illustrer un fait particulier ou l'évolution d'une tendance.

Désormais structurée avec des chapitres et des tableaux aménagés selon la configuration particulière caractéristique de la Banque de données statistiques officielles (BDSO) du Québec, la publication *L'Écostat* est toujours divisée en quatre parties :

- la partie I, intitulée « Dossier thématique », est réservée au traitement approfondi d'un sujet économique d'intérêt général;
- la partie II, appelée « Faits saillants », expose la synthèse des faits les plus pertinents de la conjoncture économique durant le plus récent trimestre;
- la partie III, maintenant constituée de 19 chapitres, comprend un ensemble exhaustif d'indicateurs de l'activité économique québécoise, regroupés sous forme de tableaux auxquels s'ajoutent des figures et des définitions des termes et des concepts utilisés;
- la partie IV présente la liste des plus récentes publications offertes par l'Institut de la statistique du Québec.

Nous souhaitons que ce périodique remanié continue d'être le cadre privilégié d'intégration des principales statistiques socioéconomiques du Québec et l'ouvrage économique de référence à la hauteur des attentes et des besoins de notre clientèle.

Le directeur général,



Yvon Fortin

Produire une information statistique pertinente, fiable et objective, comparable, actuelle, intelligible et accessible, c'est là l'engagement « **qualité** » de l'Institut de la statistique du Québec.

Cette publication est rédigée par :

Henri-Claude Joseph, économiste

Avec la collaboration de :

Normand Thibault, démographe
Danielle Bilodeau, économiste

Avec l'assistance technique de :

Pierre Lachance et Julie Godbout
Direction des statistiques économiques et sociales
Claudette D'Anjou, Sylvie Vallières
Direction de l'édition et des communications

Sous la direction de :

Camille Courchesne,
Directeur des statistiques économiques et sociales

Pour tout renseignement concernant le contenu
de cette publication :

Direction des statistiques économiques et sociales
Institut de la statistique du Québec
200 chemin Sainte-Foy, 3^e étage
Québec (Québec)
G1R 5T4
Téléphone : (418) 691-2411 (poste 3188)
Télécopieur : (418) 643-4129
Courriel : henri-claude.joseph@stat.gouv.qc.ca

Vous pouvez obtenir des informations supplémentaires (publications, historique des données, cartes, définitions, méthodologies et classifications) dans la [Banque de données des statistiques officielles sur le Québec](#).

SIGNES CONVENTIONNELS

- .. donnée non disponible
- ... n'ayant pas lieu de figurer
- néant ou zéro
- donnée infime
- p donnée provisoire
- r donnée révisée
- x donnée confidentielle

ABRÉVIATIONS ET SYMBOLES

- | | | | |
|----|------------|-------|------------------|
| k | millier | km | kilomètre |
| M | million | kWh | kilowattheure |
| G | milliard | \$ CA | dollar canadien |
| n | nombre | \$ US | dollar américain |
| l | litre | | |
| t | tonne | | |
| % | pour cent | | |
| ‰ | pour mille | | |
| kg | kilogramme | | |

NOTE AUX LECTEURS

Les données publiées à la Partie III ont été extraites en février 2007.

Toutes les sources sont inscrites à la fin des tableaux, vers le bas. Dans leur très grande majorité, les séries proviennent de l'Institut de la statistique du Québec (ISQ) et de la banque de données CANSIM – le Système canadien d'information socioéconomique – et sont identifiées par leur numéro de référence, auquel est ajoutée la lettre Q lorsqu'elles sont désaisonnalisées par l'Institut de la statistique du Québec.

Les séries désaisonnalisées le sont au taux annuel, sauf indication contraire.

Les séries non désaisonnalisées sont indiquées par une étoile accrochée, au besoin, à l'entête du chapitre ou du tableau ou de la colonne concernée.

Certains tableaux, comprenant des composantes choisies ou des données arrondies ou encore des données traitées selon les règles de la confidentialité, présentent des totaux différents de la somme de leurs composantes.

Quant aux variations en pourcentage, les données d'un mois ou d'un trimestre se comparent avec celles du mois ou trimestre de l'année précédente si la série est non désaisonnalisée, et avec celles du mois ou trimestre précédent si la série est désaisonnalisée.

TABLE DES MATIÈRES

I	Dossier thématique	
	Suivi et cycle des naissances et des décès: qu'en est-il au Québec?	11
II	Faits saillants	
	Une croissance plus affirmée de l'économie québécoise au dernier trimestre de l'année 2006	21
III	Principaux indicateurs socioéconomiques	27
1	Commerce international	29
2	Comptes économiques des revenus et des dépenses	39
3	Investissements privés et publics	47
4	Produit intérieur brut par industrie	51
5	Prix	57
6	Marché monétaire et financier	67
7	Communication	77
8	Population	81
9	Construction	85
10	Marché du travail	91
11	Rémunération et revenus de transfert	109
12	Énergie	121
13	Secteur primaire	137
14	Commerce de gros et de détail	145
15	Tourisme extérieur	151
16	Services	155
17	Industries manufacturières	161
18	Transport	167
19	Statistiques régionales	175
IV	Liste des plus récentes publications de l'Institut de la statistique du Québec	201

LISTE DES TABLEAUX

Chapitre 1

1.1	Valeur des exportations, selon les principaux pays de destination	30
1.2	Valeur des exportations, selon les cinq principaux produits	31
1.3	Valeur des exportations, selon les régions de destination et les principales zones de commerce	32
1.4	Valeur des importations, selon les principaux pays d'origine	34
1.5	Valeur des importations, selon les cinq principaux produits	35
1.6	Valeur des importations, selon les régions de provenance et les principales zones de commerce	36

Chapitre 2

2.1	Produit intérieur brut selon les revenus, données désaisonnalisées	40
2.2	Produit intérieur brut selon les dépenses, données désaisonnalisées	40
2.3	Demande intérieure finale, base 1997, données désaisonnalisées	42
2.4	Dépenses personnelles en biens et services de consommation, base 1997, données désaisonnalisées	42
2.5	Revenu personnel, provenance et utilisation, données désaisonnalisées	44
2.6	Recettes et dépenses, selon la composante du secteur public, données désaisonnalisées	44

Chapitre 3

3.1	Dépenses en immobilisation, selon les secteurs et le type d'investissements	48
3.2	Dépenses en immobilisation, selon les secteurs d'activité économique	49

Chapitre 4

4.1	Produit intérieur brut aux prix de base par industrie, aux prix de 1997, données désaisonnalisées	52
-----	---	----

Chapitre 5

5.1	Indice des prix à la consommation : principaux agrégats selon la catégorie, Québec	58
5.2	Indice des prix à la consommation : principaux groupes de biens et de services, Québec	59
5.3	Indice des prix à la consommation : autres groupes de biens et de services, Québec	60
5.4	Indice des prix des produits industriels, par groupe de produits, Canada	62
5.5	Indice des prix des matières brutes et des prix de vente de l'énergie électrique (secteur non résidentiel), Québec	65

Chapitre 6

6.1	Marché monétaire : taux d'intérêt créditeurs et débiteurs	68
6.2	Intermédiation financière : activités boursières et marché des changes	69
6.3	Faillites personnelles, faillites commerciales et passif selon les industries	70
6.4	Institutions de dépôt : prêts et passif-dépôt, selon les institutions de dépôt	74

Chapitre 7

7.1	Radiodiffusion et télévision : nombre de stations, revenus et bénéfices d'exploitation	78
7.2	Communication et divertissement au foyer : nombre de ménages selon les moyens privilégiés	78
7.3	Télédistribution : nombre d'abonnés et de ménages, revenus et bénéfices d'exploitation	79

Chapitre 8

- 8.1 Démographie : statistiques principales 82
- 8.2 Démographie : autres statistiques 82

Chapitre 9

- 9.1 Secteur résidentiel : logements mis en chantier, achevés, en construction, selon le type, dans les villes de 10 000 habitants et plus 86
- 9.2 Secteur résidentiel : prêts hypothécaires ordinaires et en vertu de la Loi nationale sur l'habitation (LNH), pour les habitations neuves 88
- 9.3 Secteur résidentiel : prêts hypothécaires ordinaires et en vertu de la Loi nationale sur l'habitation (LNH), pour les habitations existantes 89
- 9.4 Permis de bâtir, selon le genre de bâtiment dans les régions et les centres urbains, données désaisonnalisées au taux mensuel 90

Chapitre 10

- 10.1 Sommaire de la population active, données désaisonnalisées 92
- 10.2 Population de 15 ans et plus, total, selon le groupe d'âge 93
- 10.3 Population de 15 ans et plus, hommes, selon le groupe d'âge 94
- 10.4 Population de 15 ans et plus, femmes, selon le groupe d'âge 95
- 10.5 Population active, total, selon le groupe d'âge, données désaisonnalisées 96
- 10.6 Population active, hommes, selon le groupe d'âge, données désaisonnalisées 97
- 10.7 Population active, femmes, selon le groupe d'âge, données désaisonnalisées 98
- 10.8 Emplois, total, selon le groupe d'âge, données désaisonnalisées 99
- 10.9 Emplois, hommes, selon le groupe d'âge, données désaisonnalisées 100
- 10.10 Emplois, femmes, selon le groupe d'âge, données désaisonnalisées 101
- 10.11 Emplois à temps plein, selon le groupe d'âge et le sexe, données désaisonnalisées 102

- 10.12 Emplois à temps partiel, selon le groupe d'âge et le sexe, données désaisonnalisées 103
- 10.13 Chômeurs, selon le groupe d'âge et le sexe, données désaisonnalisées 104
- 10.14 Taux de chômage, selon le groupe d'âge et le sexe, données désaisonnalisées 105
- 10.15 Taux d'activité, selon le groupe d'âge et le sexe, données désaisonnalisées 106
- 10.16 Taux d'emploi, selon le groupe d'âge et le sexe, données désaisonnalisées 107
- 10.17 Emplois, selon l'industrie ou le secteur, données désaisonnalisées 108

Chapitre 11

- 11.1 Nombre de salariés, selon l'industrie, données désaisonnalisées 110
- 11.2 Heures hebdomadaires moyennes (incluant heures supplémentaires) des salariés rémunérés à l'heure, selon l'industrie, données désaisonnalisées 112
- 11.3 Salaires et traitements et rémunération hebdomadaire moyenne (incluant heures supplémentaires), pour l'ensemble des salariés, selon l'industrie, données désaisonnalisées 114
- 11.4 Rémunération horaire moyenne (incluant heures supplémentaires) des salariés rémunérés à l'heure, selon l'industrie, données désaisonnalisées 116
- 11.5 Revenus de transfert : déboursés et bénéficiaires des prestations d'assistance-emploi 118
- 11.6 Revenus de transfert : déboursés et bénéficiaires des prestations d'assurance-emploi 119

Chapitre 12

- 12.1 Énergies primaire et secondaire : demande finale, selon les principaux usages économiques et selon les différentes formes d'énergie 122
- 12.2 Énergies primaire et secondaire : disponibilité, selon les différentes formes d'énergie 124
- 12.3 Énergies primaire et secondaire, usage industriel : demande finale, selon les principales catégories d'industries 125

12.4	Énergies primaire et secondaire, secteur manufacturier : demande finale, selon les principaux groupes industriels	126
12.5	Énergies primaire et secondaire, secteur du transport : demande finale, selon les principales branches	127
12.6	Produits pétroliers raffinés : disponibilité, selon les principaux produits	128
12.7	Produits pétroliers raffinés : demande finale, selon les principaux usages et selon les principaux produits	129
12.8	Produits pétroliers raffinés, usage industriel : demande finale, selon les principales catégories d'industries	131
12.9	Produits pétroliers raffinés, secteur manufacturier : demande finale, selon les principaux groupes industriels	132
12.10	Produits pétroliers raffinés, secteur du transport : demande finale, selon les principales branches	133
12.11	Énergie électrique : importations et exportations, selon les lieux d'origine et de destination	134
12.12	Gaz naturel : volume et valeur des ventes, selon les principaux usages	135

Chapitre 13

13.1	Industrie minière : volume des expéditions, selon les principales substances minérales	138
13.2	Industrie minière : valeur des expéditions, selon les principales substances minérales	139
13.3	Recettes agricoles, toutes catégories, selon la provenance	140
13.4	Indice des prix des intrants dans l'agriculture, selon la catégorie	142
13.5	Pêches commerciales : volume des prises enregistrées au débarquement, selon les espèces	143
13.6	Pêches commerciales : valeur des prises enregistrées au débarquement, selon les espèces	144

Chapitre 14

14.1	Commerce intérieur : commerce de gros, commerce de détail selon le groupe de commerce, données désaisonnalisées au taux mensuel	146
14.2	Commerce intérieur : commerce de détail, selon le groupe de commerce, données désaisonnalisées	147
14.3	Commerce intérieur : vente de véhicules neufs, selon le lieu de fabrication, données désaisonnalisées au taux mensuel	149

Chapitre 15

15.1	Voyages internationaux relatifs aux voyageurs non résidents du Canada, arrivant des États-Unis et d'autres pays, par les douanes canadiennes situées au Québec, selon les voies empruntées	152
15.2	Voyages internationaux relatifs aux voyageurs résidents du Canada, de retour des États-Unis et d'autres pays, par les douanes canadiennes situées au Québec, selon les voies empruntées	153

Chapitre 16

16.1	Services de restauration : recettes d'exploitation, selon le genre de commerce	156
16.2	Services d'hébergement : nombre d'établissements et recettes selon la catégorie d'établissement	157
16.3	Services informatiques : main-d'oeuvre, recettes et dépenses d'exploitation	158
16.4	Projections cinématographiques : assistance, selon le lieu et la langue de projection	159
16.5	Projections cinématographiques : recettes d'exploitation, selon le lieu et la langue de projection	160

Chapitre 17

17.1	Valeur des expéditions des industries manufacturières, selon les groupes d'industries de biens non durables, données désaisonnalisées au taux mensuel	162
17.2	Valeur des expéditions des industries manufacturières, selon les groupes d'industries de biens durables, données désaisonnalisées au taux mensuel	164

Chapitre 18

18.1	Transport de voyageurs par autobus, Canada	168
18.2	Véhicules automobiles : immatriculation selon les catégories	169
18.3	Transport maritime intérieur : volume de marchandises chargées dans les ports du Saint-Laurent, selon les principales marchandises	170
18.4	Transport maritime intérieur : volume de marchandises déchargées dans les ports du Saint-Laurent, selon les principales marchandises	170
18.5	Transport maritime international : volume de marchandises chargées, selon la région ou le pays de destination	171
18.6	Transport maritime international : volume de marchandises déchargées, selon la région ou le pays d'origine	171
18.7	Transport maritime international : volume de marchandises chargées dans les ports du Saint-Laurent, selon les principales marchandises	172
18.8	Transport maritime international : volume de marchandises déchargées dans les ports du Saint-Laurent, selon les principales marchandises	172
18.9	Transport ferroviaire : longueur des voies principales exploitées et volume de marchandises payantes transportées	173
18.10	Transport aérien : nombre de passagers embarqués et débarqués, selon le genre de services et la catégorie de voyage	174

Chapitre 19

19.1	Dépenses en immobilisation, selon les régions administratives	176
19.2	Indice des prix à la consommation, villes de Montréal et de Québec : ensemble, logement, eau, combustible et électricité	177
19.3	Indice des prix de la construction, villes de Montréal et de Québec	178
19.4	Secteur résidentiel : taux d'inoccupation dans les immeubles d'appartements, selon les régions métropolitaines et les principaux centres urbains	179

19.5	Secteur résidentiel : logements mis en chantier, selon le type et les régions métropolitaines de recensement	180
19.6	Logements nouvellement achevés mais inoccupés, selon le genre et les régions métropolitaines ou les grands centres urbains	183
19.7	Chômeurs, selon les régions administratives, moyenne mobile sur trois mois	184
19.8	Taux de chômage, selon les régions administratives, moyenne mobile sur trois mois	186
19.9	Chômeurs et taux de chômage, selon les régions métropolitaines, données désaisonnalisées, moyenne mobile sur trois mois	188
19.10	Nombre de pêcheurs commerciaux, selon les secteurs de pêche et les groupes d'âge	189
19.11	Services d'hébergement : taux d'occupation quotidien moyen, selon les régions touristiques	190
19.12	Établissements hôteliers : nombre moyen de chambres disponibles, selon les régions touristiques	192
19.13	Salles de cinéma : assistance et recettes d'exploitation, selon les régions administratives	193
19.14	Transport maritime intérieur : volume de marchandises chargées dans la région du Saint-Laurent, selon les principaux ports	195
19.15	Transport maritime intérieur : volume de marchandises déchargées dans la région du Saint-Laurent, selon les principaux ports	195
19.16	Transport aérien : nombre de passagers embarqués et débarqués, selon les principaux aéroports	196
19.17	Voyages intérieurs : nombre de passagers entrants et sortants, selon les principales liaisons	197
19.18	Voyages intérieurs : nombre de passagers entrants et sortants, selon les principales villes	198
19.19	Voyages transfrontaliers : nombre de passagers entrants et sortants, selon les principaux aéroports	198
19.20	Voyages transfrontaliers : nombre de passagers entrants et sortants, selon les principales liaisons	199

Suivi et cycle des naissances et des décès : qu'en est-il au Québec?

Normand Thibault, Direction de la méthodologie de la démographie et des enquêtes spéciales

Lorsqu'on parle des naissances et de la natalité ou bien des décès et de la mortalité, plusieurs indicateurs peuvent apporter des renseignements sur l'incidence de ces phénomènes. Tout comme dans d'autres domaines, la variété des angles et des points de vue de la mesure des phénomènes démographiques est pour ainsi dire sans fin. Il y a, bien sûr, la nécessaire comparabilité objective de l'indicateur, la prise en compte plus ou moins complète des éléments qui le débarrassent des effets de taille, de structure ou de séquence au sens du premier enfant, du deuxième, du troisième, et ainsi de suite. Il y a aussi l'angle à partir duquel le phénomène est mesuré; ce peut être selon le point de vue transversal, c'est-à-dire la mesure du phénomène à un moment donné, ou selon un point de vue longitudinal, qui cherche plus à le décrire au sein d'une génération. Enfin, il y a l'unité temporelle de l'observation.

La comptabilité démographique, axée pendant longtemps selon des périodes quinquennales ou annuelles, fait maintenant appel de plus en plus souvent à des statistiques établies sur des périodes plus fines. C'est dans cet esprit que des suivis mensuels de naissances, de décès et de mariages ont vu le jour à l'Institut de la statistique du Québec (Institut ou ISQ). Grâce à des tableaux de bord élaborés initialement à l'occasion d'un contrôle plus continu de la qualité des données au fur et à mesure de la collecte des événements démographiques, on a su tirer des statistiques qui alimentent maintenant le système canadien d'estimations démographiques en données trimestrielles et en données mensuelles. Ces nouveaux indicateurs se révèlent assez robustes pour déceler, aux premiers soubresauts, des mouvements ou des changements qui modifient d'une quelconque façon la fécondité ou la mortalité.

De même, alors qu'on n'avait accès, encore récemment, qu'à des statistiques annuelles vieilles de deux ou trois ans, on évalue maintenant les phénomènes démographiques presque au fur et à mesure de leur occurrence. Cette nouvelle base de référence, quasi instantanée, a permis de montrer, dès le printemps 2006, que le nombre de naissances de 2005 s'était élevé à près de 76 250, tandis qu'il stagnait autour de 74 000 depuis la fin des années 1990. Plus récemment encore, en septembre 2006, le système mensuel a permis d'entrevoir que le nombre annuel de naissances de l'année en cours dépasserait probablement 80 000. Moins d'un mois après la fin de l'année, le système pouvait confirmer que le

nombre des naissances de 2006 s'établirait aux environs de 82 000 et que la fécondité avait bondi, en un an, de 1,51 à 1,62 enfant par femme.

À l'aide de quelques données portant principalement sur les naissances, la première partie du présent article expose quelques éléments du contexte à partir duquel le suivi mensuel des événements démographiques a pris forme. La seconde partie de l'article est plus descriptive. Elle présente des éléments du mouvement saisonnier et journalier des naissances, mais aussi un peu ceux des mariages et des décès. C'est la prise en compte des séries désaisonnalisées qui permet de bien suivre les composantes démographiques, de déceler assez tôt des signaux d'un nouveau mouvement et parfois même de déduire que le mouvement attendu ne s'est pas concrétisé ou qu'il pourrait n'être que le fruit d'une légende urbaine.

1. LA COLLECTE DES DONNÉES

Le nombre absolu de naissances par année renseigne sur l'incidence de la natalité dans la population. C'est un élément essentiel du suivi des populations ou de ce qu'on appelle la comptabilité démographique qui peut être représentée par l'équation suivante :

$$P_n = P_0 + (N - D) + (E - S)$$

Par rapport à une population de départ P_0 à une date t_0 dans un territoire donné, la population P_n à la date t_n a varié d'un accroissement naturel ($N - D$) qui est la différence entre les naissances N et les décès D survenus entre ces deux moments, ainsi que d'un solde migratoire ($E - S$) qui est la différence entre les migrants entrants E et les migrants sortants S . À l'échelle d'un pays, ce solde migratoire est constitué de la différence entre les immigrants et les émigrants internationaux; à une échelle géographique plus fine, entrent aussi en jeu des migrations interprovinciales et interrégionales, le cas échéant.

Selon l'information disponible en ce début de 2007, on estime que 76 200 naissances et 55 800 décès doivent entrer dans l'équation du Québec pour l'ensemble de l'année 2005. Il en résulte un accroissement naturel estimé à 20 400. Ces statistiques sont encore provisoires plus d'un an après la fin de l'année 2005 et c'est sur quoi nous voulons insister à cette étape.

Malgré l'obligation légale d'enregistrer une naissance ou un décès aussitôt qu'ils surviennent, le nombre officiel des naissances et des décès de 2005 ne sera connu que vers la fin de 2007. Presque deux ans se seront écoulés depuis la fin de la période d'observation. Si le délai est si long avant que les statistiques soient complètes et officielles, c'est que le système de comptabilité comporte deux volets : celui de l'enregistrement officiel des événements et celui du traitement statistique.

Au Canada, **l'enregistrement officiel** des événements relève d'organismes provinciaux et territoriaux. Leur principal mandat consiste à dresser et à tenir à jour les actes de naissance, de mariage et de décès ainsi qu'à délivrer des documents authentifiant les événements survenus dans leur territoire. Selon les clauses d'une entente, tous les bureaux de l'état civil doivent recueillir un ensemble normalisé d'éléments d'information, tout en ayant la possibilité d'en recueillir d'autres en supplément. Au Québec, cette fonction d'enregistrement officiel revient, depuis 1994, au Directeur de l'état civil dont le mandat émane du Code civil du Québec.

La collecte initiale de ces données d'état civil relève donc des provinces et des territoires, tout comme elle relève de chaque État chez nos voisins du Sud. Chacun se doit d'enregistrer seulement les événements qui surviennent dans son territoire. Il y a un certain partage d'information entre les organismes d'état civil lorsque survient le décès d'une personne qui réside, ou qui est née, dans une autre province ou un autre État ou territoire. Ce partage, plus généralisé depuis septembre 2001, reste volontaire et ne couvre malheureusement pas l'intégralité des événements.

Par ailleurs, le **traitement statistique** de ces événements revient à des organismes qui en assurent la qualité, la normalisation, l'intégralité, mais aussi, et cela est important, la classification selon le territoire de résidence dans les cas où il diffère du lieu de l'événement. Une entente entre le gouvernement du Canada et les gouvernements des provinces et des territoires régit le fonctionnement du système canadien des statistiques de l'état civil. Le Conseil de la statistique de l'état civil du Canada, comité consultatif formé par décret, s'occupe des questions stratégiques et opérationnelles. Les provinces et les territoires ainsi que Statistique Canada sont tous représentés au sein de ce conseil. Statistique Canada assemble les données provenant des événements dûment enregistrés par l'ISQ, au Québec, et par les directeurs de l'état civil de partout ailleurs au Canada. L'organisme statistique pancanadien s'acquiesce ensuite de la diffusion des statistiques officielles.

1.1 Le système de collecte du Québec

Au Québec, l'information statistique sur les événements d'état civil est d'abord traitée par l'ISQ qui, selon sa loi constitutive, a le mandat d'établir et de tenir à jour le bilan démographique du Québec. À cette fin, l'Institut recueille et compile les données notamment sur les naissances, les mariages, les décès, l'immigration et l'émigration. Plus précisément, concernant les naissances et les décès, l'Institut collabore avec le ministère de la Santé et des Services sociaux (MSSS) dans le but de collecter plus d'information que n'en recueille le Directeur de l'état civil. L'ISQ traite les événements – en fait une base de données partagée avec le MSSS – et il alimente Statistique Canada qui les insère dans la base de données canadienne.

L'ISQ reçoit, des bureaux d'état civil des autres provinces ou des États américains, des copies de formulaire de décès qui sont transmises également au Directeur de l'état civil du Québec, lorsqu'un Québécois ou une Québécoise décède ailleurs au pays ou quelque part aux États-Unis. L'échange à propos des décès de non-résidents qui surviennent au Québec, ou de personnes nées ailleurs en Amérique du Nord, trouve sa contrepartie auprès du Directeur de l'état civil du Québec. Précisons que son système d'enregistrement des naissances et des décès est indépendant du système statistique tenu par l'ISQ.

En ce qui concerne les naissances, le transfert d'information entre les organismes d'état civil est plutôt laborieux. La délivrance d'un authentique certificat de naissance n'est possible que par l'organisme régional qui s'occupe de l'état civil où est survenue la naissance. Il n'y pas de raison légale ni de pratiques facilitatrices qui favoriseraient un partage d'information entre les bureaux d'état civil. Aucun organisme provincial n'a donc en sa possession toute l'information qui lui serait nécessaire pour produire, à lui seul, les statistiques selon la province de résidence.

La consolidation des chiffres n'est réalisable qu'avec la base de données centralisée tenue par Statistique Canada. Dans le cas des décès, le lieu de résidence retenu équivaut à l'endroit où habitait habituellement la personne décédée. En regard des naissances, on retient le lieu habituel de résidence de la mère. Afin de réaliser l'intégralité de cette classification, Statistique Canada doit rassembler les données amassées par tous les organismes régionaux. De simples difficultés dans la transmission ou la validation des données d'une province ou d'un territoire peuvent nuire à la consolidation des statistiques canadiennes et en reporter la diffusion longtemps après la fin d'une année statistique en particulier. C'est ce qui explique en partie le long délai précédant la publication des statistiques officielles, tant canadiennes que provinciales, sur les naissances et les décès.

Tout au long de ce délai, à l'exception du Québec, ni Statistique Canada ni les bureaux d'état civil des autres provinces et territoires ne diffusent d'information préliminaire ou de statistiques cumulatives ou provisoires qui pourraient être basées sur le décompte de formulaires reçus ou en traitement.

Tableau 1

Nombre annuel de naissances de mères résidant au Québec et proportion d'enregistrements encore absents du fichier statistique de l'ISQ selon le nombre de mois écoulés depuis la naissance, 1995-2006

Année	Nombre de naissances n	Nombre de mois depuis la naissance				
		1	2	3	4	5
		%				
2006	82 150 ^e	7,6	2,5	1,9	1,6	..
2005	76 250 ^e	9,4	3,1	2,3	1,7	1,6
2004	74 068	11,7	2,1	1,6	1,5	1,5
2003	73 916	5,9	2,5	1,8	1,6	1,6
2002	72 478	14,4	3,2	2,5	1,9	1,6
2001	73 699	59,4	5,3	1,9	1,4	1,4
2000	72 010	17,9	4,3	2,8	1,7	1,4
1999	73 599	5,2	3,0	2,0	1,2	1,1
1998	75 865	4,5	2,3	1,7	1,4	1,3
1997	79 724	8,1	2,2	1,7	1,5	1,1
1996	85 130	10,0	1,8	1,5	1,4	1,3
1995	87 258	10,9	3,1	1,9	1,6	1,2

e : Donnée estimée.

Source : Institut de la statistique du Québec.

Tableau 2

Nombre annuel de décès de personnes résidant au Québec et proportion d'enregistrements encore absents du fichier statistique de l'ISQ selon le nombre de mois écoulés depuis le décès, 1995-2006

Année	Nombre de décès n	Nombre de mois depuis le décès				
		1	2	3	4	5
		%				
2006	53 650 ^e	14,6	5,0	3,5	2,6	..
2005	55 750 ^e	18,6	5,8	4,4	3,7	3,2
2004	55 614	25,7	6,3	4,2	3,4	2,8
2003	54 972	13,5	5,8	4,3	3,4	2,8
2002	55 748	60,1	17,0	5,2	3,9	3,1
2001	54 372	92,3	33,7	6,9	4,4	3,5
2000	53 287	45,9	11,2	6,1	4,3	3,4
1999	54 959	20,8	8,4	6,6	5,1	3,6
1998	54 306	40,2	9,6	6,3	4,9	3,8
1997	54 281	85,5	17,1	6,3	4,3	3,2
1996	52 278	83,4	35,1	12,6	4,1	2,6
1995	52 722	..	20,2	5,7	3,6	2,6

e : Donnée estimée.

Source : Institut de la statistique du Québec.

Privé de toutes statistiques récentes sur les naissances et les décès, le système canadien de la comptabilité démographique se rabat sur des extrapolations afin de mesurer, au moins timidement, les mouvements mensuels, trimestriels et annuels de la population du pays, des provinces et territoires. Ces extrapolations reprennent à peu près essentiellement les dernières statistiques provinciales disponibles selon la province de résidence habituelle. Plus souvent qu'autrement, ces données datent de deux ans, parfois plus encore. Un ajustement tient compte de l'effet de taille de chaque population provinciale depuis la dernière année pour laquelle elle est connue. Seuls la Colombie-Britannique, les Territoires du Nord-Ouest et le Québec alimentent cette comptabilité démographique canadienne en données préliminaires plus précises que ces extrapolations.

Les chiffres sur les naissances du Québec, tout comme ceux sur les décès, sont produits par l'Institut à partir des formulaires qu'il traite et compile lui-même en vertu du mandat qu'il partage avec le ministère de la Santé et des Services sociaux. Comme nous l'avons déjà dit, les copies des formulaires de naissance, de décès et de mariage sont reçues à l'ISQ. Elles sont rapidement saisies, traitées et validées. Par exemple, ces dernières années, le processus de saisie d'un formulaire excède rarement deux semaines après sa réception.

Moins de 60 jours après la fin d'un mois donné, le taux de complétude des statistiques pour les naissances est systématiquement supérieur à 97 %. En comparaison, celui sur les décès est de l'ordre de 94 % et celui qui concerne les mariages est, bon an mal an, de 96 %. Les événements qui manquent alors dans la base de données correspondent à des formulaires non encore reçus. Les tableaux 1 et 2 montrent l'évolution du taux de complétude de la base des naissances et celui de la base des décès, détaillé selon le nombre de mois qui se sont écoulés depuis l'événement et selon l'année de l'événement.

Au quatrième mois après l'événement, le taux de complétude s'est amélioré de 1 à 2 points de pourcentage par rapport à celui du deuxième mois suivant l'événement. Ainsi, près de la moitié des formulaires encore manquants a pu être ajoutée aux bases de données. Certains de ces formulaires reçus, traités et déjà comptés peuvent toutefois n'avoir pas encore franchi tout le processus de validation ou être retournés à une phase de collecte afin de recueillir de l'information sur des variables essentielles mais laissées en blanc sur le formulaire, incomplètes ou erronées. Bref, après quatre mois, la base de données est complète à environ 98,5 % pour ce qui est des naissances et à près de 96,5 % quant aux décès.

Les données qui manquent encore ne parviennent plus que sporadiquement à l'ISQ. Dans le cas des naissances, il manque essentiellement les événements survenus hors de la province de résidence de la mère. Ceux-ci sont transmis à l'Institut par Statistique Canada à la fin de son propre processus de validation, soit quelques jours avant la diffusion des statistiques canadiennes consolidées. Ces dernières années, le transfert des formulaires de naissance a eu lieu près de 20 mois après la fin de l'année civile. Dans le cas des décès,

les événements encore absents de la base de données sont en majorité des formulaires transitant par le Bureau du coroner en raison d'un examen approfondi des causes et des circonstances du décès, par exemple dans le cas d'une mort violente. Cette collecte des formulaires transitant par les coroners est maintenue par l'Institut aussi longtemps que Statistique Canada garde ouvert le fichier central des décès. En ce qui regarde les décès de 2004, la collecte s'est poursuivie jusqu'en novembre 2006 et les premières statistiques ont été diffusées en décembre, c'est-à-dire près de 24 mois après la fin de l'année 2004.

Au Québec, les événements hors province représentent 0,5 % du total des décès et 1,5 % du total des naissances. Les tableaux 3 et 4 présentent la ventilation des événements canadiens de 2004 selon la province de résidence en fonction du lieu de l'événement. C'est au Nunavut qu'on observe la plus grande proportion d'événements survenus hors du territoire, soit 43 % des naissances et 22 % des décès. En comparaison, la moyenne canadienne est de 1,0 % des naissances et de 0,9 % des décès.

1.2 Des statistiques à jour

Contrairement à l'approche adoptée par le Conseil de la statistique de l'état civil du Canada qui ne publie aucune donnée avant la fermeture officielle des fichiers statistiques, l'ISQ favorise une plus grande ouverture. Des indicateurs avancés du nombre de naissances et de décès sont régulièrement publiés au fur et à mesure de la saisie des formulaires.

La diffusion des premiers indicateurs débute dès la fin du deuxième mois suivant celui de l'événement. Par exemple, la

première estimation du nombre de naissances du mois de janvier est diffusée au début d'avril. Si nécessaire, l'estimation est améliorée lors des diffusions mensuelles suivantes. Tous les trois mois, l'évaluation des naissances et des décès du trimestre précédent est introduite dans le système canadien de la comptabilité démographique.

Le compte des naissances et des décès d'un mois donné, ainsi élaboré par l'ISQ, reste flottant jusqu'au printemps de l'année suivante, c'est-à-dire de trois à quatre mois après la fin de l'année en question. À ce moment-là, le compte des événements est fixé pour chacun des 12 mois de l'année qui vient de se terminer. Cela donne lieu à une évaluation provisoire plus élaborée menant à la diffusion des principaux indicateurs de la fécondité et de la mortalité, non seulement quant à la province mais aussi, quelques semaines plus tard, relativement aux 17 régions administratives et, ensuite, aux 103 municipalités régionales de comté. Ces indicateurs de fécondité et de mortalité ne sont ensuite revus et mis à jour que lorsque les chiffres définitifs sont connus.

Cette évaluation provisoire du nombre de naissances et du nombre de décès est également reprise quelques mois plus tard, en septembre plus précisément, par le système de la comptabilité démographique canadienne. Lui aussi les maintient tels quels jusqu'à la diffusion des chiffres définitifs émis officiellement par Statistique Canada entre 12 et 20 mois plus tard.

Sommairement, l'indicateur mensuel avancé du nombre d'événements est obtenu en pondérant le nombre réel de formulaires reçus à l'ISQ par l'inverse du taux probable de la couverture du fichier statistique à ce moment-là, pour le mois des

Tableau 3

Naissances selon la province de résidence de la mère et le lieu de l'événement, Canada, 2004

Province de résidence de la mère	Lieu de l'événement			Proportion hors de la province de résidence	
	Total	Même province	Ailleurs au Canada		États-Unis
	n			%	
Canada	337 422	333 888	3 498	36	1,0
Terre-Neuve-et-Labrador	4 488	4 472	16		0,4
Île-du-Prince-Édouard	1 390	1 365	25		1,8
Nouvelle-Écosse	8 734	8 640	94		1,1
Nouveau-Brunswick	6 959	6 901	58		0,8
Québec	74 072	72 935	1 131	6	1,5
Ontario	132 551	132 221	301	29	0,2
Manitoba	13 811	13 724	87		0,6
Saskatchewan	11 983	11 612	371		3,1
Alberta	40 779	40 296	482	1	1,2
Colombie-Britannique	40 489	40 333	156		0,4
Yukon	365	354	11		3,0
Territoires du Nord-Ouest	698	609	89		12,8
Nunavut	747	426	321		43,0
Inconnue	6
À l'extérieur du Canada	350

Source : Statistique Canada, No 84F0210XIF, juillet 2006.

Tableau 4

Décès selon la province de résidence et le lieu de l'événement, Canada, 2004

Province de résidence	Lieu de l'événement			Proportion hors de la province de résidence	
	Total	Même province	Ailleurs au Canada		États-Unis
	n				%
Canada	227 085	224 934	1 892	259	0,9
Terre-Neuve-et-Labrador	4 308	4 266	40	2	1,0
Île-du-Prince-Édouard	1 223	1 181	42		3,4
Nouvelle-Écosse	8 241	8 173	56	12	0,8
Nouveau-Brunswick	6 247	6 181	66		1,1
Québec	55 624	55 285	281	58	0,6
Ontario	83 142	82 750	236	156	0,5
Manitoba	9 903	9 827	73	3	0,8
Saskatchewan	8 844	8 725	114	5	1,3
Alberta	18 675	18 457	211	7	1,2
Colombie-Britannique	29 923	29 710	202	11	0,7
Yukon	166	154	12		7,2
Territoires du Nord-Ouest	153	131	22		14,4
Nunavut	121	94	27		22,3
Inconnue	14	5	...
À l'extérieur du Canada	501

Source : Statistique Canada, No 84F021 1XIF, décembre 2006.

événements à estimer. Une valeur approximative des taux de couverture utilisés peut être facilement déduite des données présentées aux tableaux 1 et 2. Ces proportions tiennent compte des formulaires qui arriveront au cours des prochains mois ainsi que des événements qui surviennent hors de la province. Les taux de couverture utilisés par le modèle d'estimation des indicateurs avancés sont surveillés périodiquement afin de les actualiser s'il survenait des changements significatifs, donc pas seulement ponctuels, en matière de délai moyen précédant la saisie des formulaires reçus.

Après seulement un mois de décalage, l'indicateur mensuel présente déjà une évaluation vraisemblable du nombre d'événements, mais cette évaluation reste approximative. Son niveau d'exactitude dépend encore beaucoup de facteurs ponctuels difficilement prédictibles. L'évaluation devient plus robuste vers le deuxième mois après celui de l'événement dans le cas des naissances et vers le troisième mois dans le cas des décès. Le tableau 5 présente quelques indicateurs mensuels arrondis au plus près multiple de 50. Il y a trois années récentes : 2003 et 2004, dont les données définitives sont actuellement disponibles, et 2005, dont le nombre exact de naissances survenues hors du Québec demeure encore inconnu. Celui-ci devrait s'établir vraisemblablement autour de 1 100. Tout compte fait, les indicateurs avancés de naissances et de décès affichent une stabilité notable. Les plus précoces offrent une assez bonne performance en prédisant déjà très bien le seuil numérique des comptes définitifs qui ne seront disponibles que plusieurs trimestres plus tard.

Par exemple, pour ce qui est de l'évaluation du nombre mensuel de naissances en 2004, la somme des 12 indicateurs, établis après un décalage de deux mois seulement, comporte une erreur inférieure à 1 %. Cette somme donne 74 750 naissances attendues en 2004 alors que le chiffre définitif, qui sera connu bien plus tard, est de 74 068. La somme des 12 indicateurs établis après cinq mois donne 74 100 naissances. Quant aux décès, la somme des mêmes indicateurs avancés mène à 57 150 décès attendus en 2004 sur la base d'un décalage de deux mois, à 56 050 après trois mois et à 55 500 après cinq mois, comparativement au nombre définitif de 55 614 décès.

2. LA SAISONNALITÉ

Un premier constat s'impose rapidement à l'examen des données démographiques mensuelles : elles sont sensibles à des facteurs cycliques. Les habitudes de vie et les saisons transparaissent fortement dans plusieurs séries. Il y a plus de décès l'hiver que l'été, plus de naissances au printemps et en été qu'en automne et en hiver, et le rapport entre les mariages de juillet ou d'août avec ceux de janvier avoisine neuf pour un. Il faut utiliser des méthodes mathématiques pour expurger ces données d'un maximum de variations périodiques et mettre en valeur leur tendance.

À l'ISQ, les séries mensuelles sont traitées avec le programme X11-ARIMA ou sa nouvelle version, X12-ARIMA. Ces programmes offrent un vaste choix de modèles pour la décomposition d'une série mensuelle ou trimestrielle. Ils optimisent automatiquement des décisions qui maximisent la désaisonnalisation, présentent de nombreux résultats intermédiaires et établissent plusieurs statistiques de performance. La décomposition d'une série brute regroupe les résultats en une composante saisonnière, une composante irrégulière et la composante recherchée, c'est-à-dire la tendance-cycle. Par contre, ce programme est moins bien équipé pour examiner finement des effets relatifs aux jours de la semaine ou aux jours fériés qui sont néanmoins très significatifs. Pour procéder à cette analyse fine, on recourt des méthodes plus simples mettant à contribution de rapports moyens et des moyennes mobiles.

2.1 Le coefficient journalier

Le coefficient journalier correspond à la proportion d'événements qui surviennent un jour précis de la semaine par rapport à ceux d'une journée moyenne. Concernant les naissances, quel que soit le rang de naissance, le lundi semble être cette journée moyenne. Son coefficient se situe tout près de 1,0. Plus précisément, il se trouve entre 0,99 et 1,04 selon le rang de naissance, et celui de l'ensemble des naissances de tout rang gravite autour de 1,01. L'intensité moyenne des mardis, calculée sur l'ensemble de la période 1980-2005, fait bonne figure avec une valeur de 1,08, mais c'est le jeudi qu'il y a le plus de naissances : son coefficient moyen s'élève à 1,12. Les coefficients du mercredi et du vendredi sont à peu près du même niveau, soit 1,10 et 1,11 respectivement. Le nombre de naissances chute brusquement le samedi, à 0,81, et encore un peu plus le dimanche, à 0,76. Somme toute, le jeudi compte 40 % plus de naissances que le samedi et 50 % plus que le dimanche.

Même si l'intensité des naissances selon le jour de la semaine est approximativement la même quel que soit le rang de naissance, la figure 1 met en évidence un cycle moins prononcé au rang 1. Tandis que le cycle mensuel peut être associé plus à un amalgame d'effets de société et de contrôle de la fécondité, le cycle journalier serait davantage une question de disponibilité du personnel qualifié et de planification des interventions plus médicalisées, les césariennes par exemple. Toutefois, les naissances de rang 1 surviennent un peu plus fortuitement. Leur coefficient du dimanche est de 14 % plus élevé que celui des naissances de rang 3 (0,81 par rapport à 0,71) tout comme celui du samedi (0,86 par rapport à 0,75).

Les coefficients journaliers varient lentement depuis 1980 (figure 2). La position relative des jours de la semaine ne change guère. Le lundi a toujours été la journée moyenne la plus typique. Ces dernières années, son coefficient est près de 1,0. Depuis 1990, les trois principales journées ont toujours été les mercredis, jeudis et vendredis. En moyenne, leur coefficient a augmenté légèrement d'une année à l'autre et celui du jeudi vient d'arriver à 1,15. Le coefficient du samedi ne s'est guère écarté de 0,80 depuis plus de 20 ans. Le mardi aurait perdu un peu d'importance durant les années 1990, mais en aurait repris dernièrement. Le mouvement est bien

Figure 1
Coefficient journalier moyen selon le rang de naissance, Québec, 1980-2005

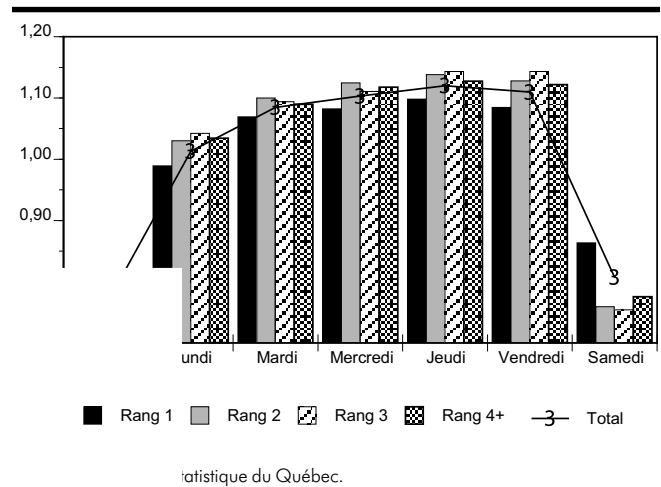
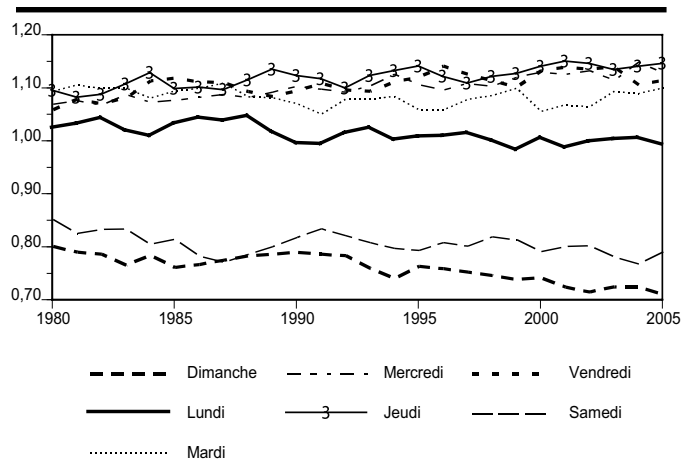

Figure 2
Évolution du coefficient journalier, ensemble des naissances, Québec, 1980-2005



Source : Institut de la statistique du Québec.

plus net dans le cas du dimanche. Entre 1980 et 2005, son coefficient a basculé de 0,80 à 0,71.

La prise en compte des coefficients journaliers aide X11-ARIMA à épurer les séries brutes d'effets perturbateurs explicables. Avant d'enclencher la désaisonnalisation proprement dite, le programme pondère mois par mois les données brutes de chaque année, en fonction de la fréquence exacte de chaque jour de la semaine dans le mois en question. Dans le cas des séries portant sur les naissances, cette préparation réduit un peu la part de la composante irrégulière, améliore la part de la composante saisonnière et produit ainsi une meilleure tendance-cycle.

En expliquant d'avance une partie des variations de la série brute, les coefficients journaliers augmentent la performance de la désaisonnalisation, particulièrement dans le cas des mariages. Le poids du samedi est disproportionné par rapport

aux autres jours de la semaine. Il accapare à lui seul 70 % des célébrations d'une semaine type. Le vendredi et le dimanche en ont 10 % chacun. La petite fraction restante est répartie entre les quatre autres jours. Toutes choses étant égales par ailleurs, le nombre de mariages célébrés un mois donné dépend donc beaucoup du fait que ce mois comporte quatre ou cinq samedis.

Dans le cas des décès, c'est tout le contraire. La fréquence n'est pas significativement liée aux jours de la semaine. Le cycle mensuel est prononcé, mais il reste perturbé par l'émergence d'événements ponctuels, tels les épisodes de grippe ou autres virus et bactéries, les canicules et les froids intenses. Cela transparait dans les résultats désaisonnalisés, comme on peut le voir à la figure 3, par les quelques perturbations encore très importantes qui subsistent dans la série. Mais il reste que cette série désaisonnalisée est expurgée à près de 80 % de la variabilité naturelle de la série brute des décès.

2.2 Les jours fériés

L'examen des coefficients journaliers peut aussi être réalisé en fonction de certaines journées plus spéciales, telles les principales fêtes qui ont cours au Québec et les quelques jours qui les encadrent. Les résultats présentés au tableau 6 correspondent à l'effet supplémentaire de ces jours spéciaux sur le coefficient normalement attaché à leur journée. Cet effet moyen tient compte du jour précis de la semaine où est survenue la fête en question au cours de chacune des 26 années de la période 1980-2005.

Figure 3

Décès et mariages, nombre mensuel, nombre désaisonnalisé et tendance-cycle, Québec, 1999-2006

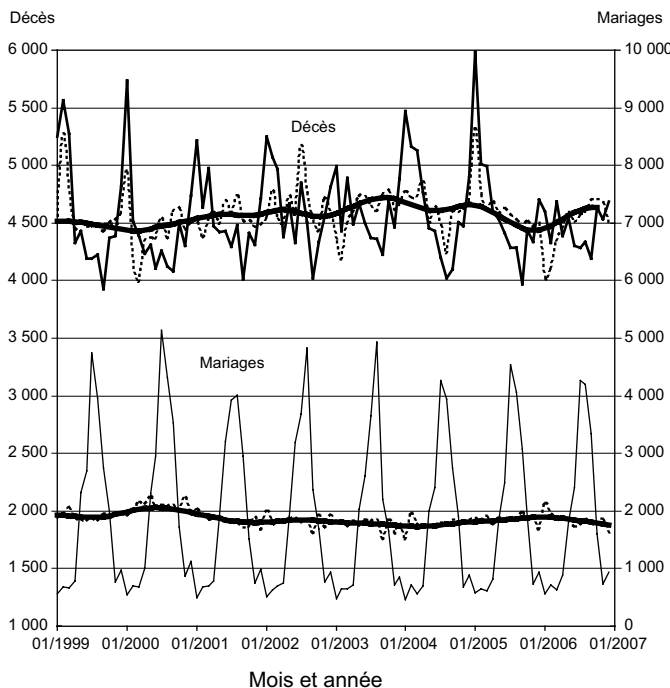

Source : Institut de la statistique du Québec.

Pour le mesurer, on a d'abord calculé le rapport entre le nombre de naissances survenues au cours de cette journée spéciale et le nombre moyen de naissances durant les 21 jours qui l'encadrent. Le rapport est ensuite comparé au coefficient journalier moyen de ce jour de la semaine. Ainsi, Pâques est toujours comparé au coefficient d'un dimanche, et la fête du Travail, à celui d'un lundi.

Pâques n'a aucun effet sur le coefficient. D'une façon plus simple, cela veut dire qu'il y a ni plus ni moins de naissances le jour de Pâques que lors d'un dimanche moyen, par rapport aux 21 jours qui l'encadrent. Par contre, le lundi de Pâques, on en compte environ 14 % de moins qu'un lundi type et il en survient 22 % de moins le lundi de la fête du Travail. Tout se passe comme si ce premier lundi de septembre était un dimanche. D'ailleurs la fête du Travail est la journée fériée qui a le plus d'effet sur le nombre de naissances après le jour de Noël.

À Noël, le nombre de naissances chute en moyenne de presque 30 %. Le coefficient supplémentaire à appliquer à cette fête est plus exactement de 0,72, une fois épuré du jour précis de la semaine. La chute des naissances est plus importante lorsque Noël tombe un mercredi ou un jeudi et un peu moins importante lorsque c'est un samedi ou un dimanche. Cette évaluation de l'incidence de Noël par rapport à un jour bien précis de la semaine se base sur très peu d'observations. Elle n'est pas assez statistiquement significative pour être présentée numériquement. Par contre, le nombre de naissances chute aussi d'une façon importante lors des deux journées qui encadrent Noël. Le 24 décembre, le coefficient supplémentaire est de 0,84 et le 26 décembre, il est de 0,82. Sans les naissances de rang 1, l'effet du 24 décembre serait même plus près de 0,79.

Par ordre décroissant de leur effet, suivent le jour de l'An (17 % ou 1,0 moins 0,83), la Journée nationale des patriotes qui est toujours le premier lundi avant le 25 mai (15 %), le 24 juin (14 %) et le 1^{er} juillet (9 % ou 1,0 moins 0,91). On ne peut ignorer l'incidence bien moindre de toutes ces journées spéciales sur la fluctuation des naissances de rang 1. Cela va de pair avec leur moins grande sensibilité aux jours chômés d'une semaine ordinaire que sont le samedi et le dimanche.

2.3 La saisonnalité des naissances

Les coefficients mensuels présentés à la figure 4 font ressortir la fréquence des naissances au cours d'un mois donné. Les coefficients sont normalisés en fonction des jours de la semaine et de la longueur de chaque mois, comme si chaque mois avait exactement 30,44 jours. Le coefficient mensuel du total des naissances, ainsi normalisé, augmente rapidement de janvier, 0,93, à avril, 1,055. Il diminue lentement jusqu'en août, 1,02, puis plus rapidement jusqu'à atteindre 0,91 en décembre. Les mois de juillet et de septembre constituent des exceptions, plus spécialement septembre. Son niveau apparaît singulier. Ce mois-là, le coefficient mensuel s'élève à 1,065, c'est-à-dire plus qu'en avril, le plus important mois du printemps.

Figure 4

Coefficient mensuel moyen selon le rang de naissance, Québec, 2000-2006

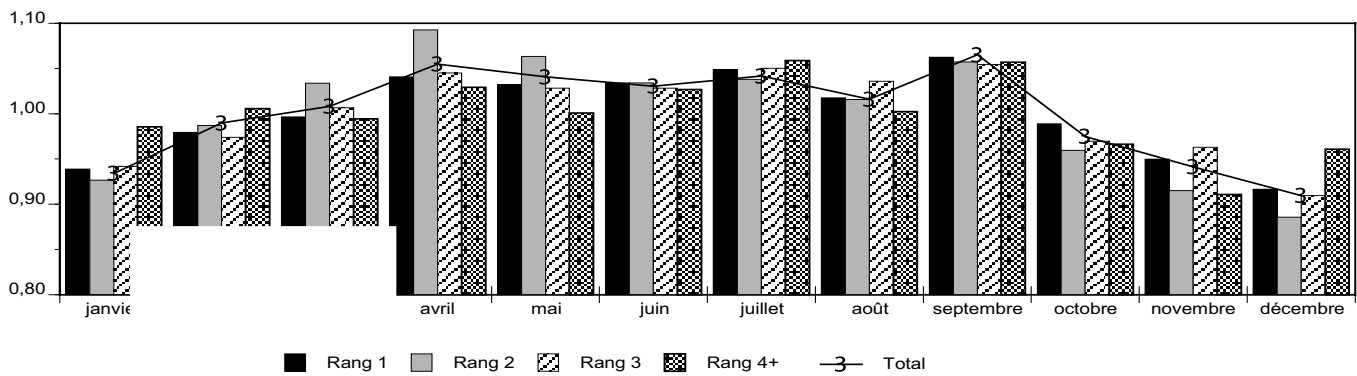

Source : Institut de la statistique du Québec.

Le surcroît de naissances en septembre par rapport à la tendance baissière qu'on peut tracer entre août et octobre équivaut à un surplus de deux journées. Cette particularité est présente à tous les rangs de naissance avec une ampleur de 6 % ou de 7 %. Le moment de ces conceptions supplémentaires, neuf mois auparavant, correspond à la période de Noël et du jour de l'An.

Signe d'une fécondité mieux contrôlée, le cycle mensuel est plus prononcé au rang 2 qu'au premier enfant. Le cycle des naissances de rang 4 et plus est celui qui est le moins prononcé et le plus irrégulier. La désaisonnalisation de cette série est plus souvent qu'autrement peu significative.

Figure 5a

Naissances de rang 1, 2 et 3 et plus, nombre mensuel et nombre désaisonnalisé, Québec, 1999-2006

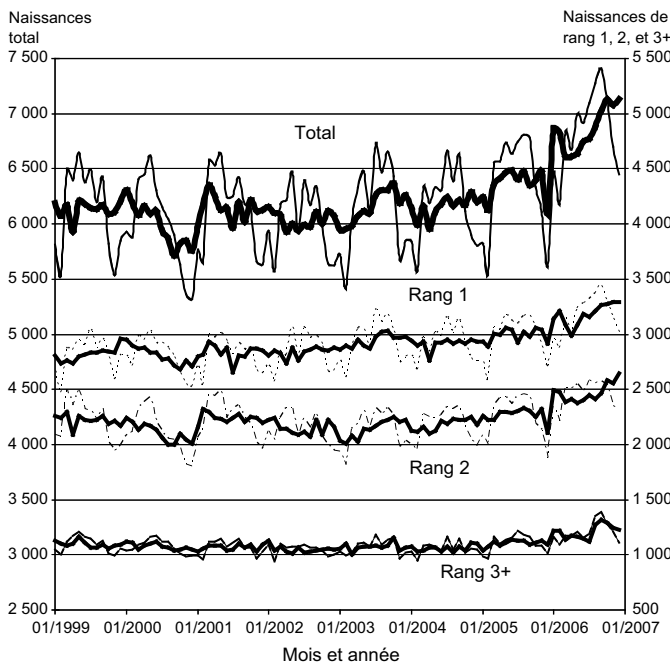

Source : Institut de la statistique du Québec.

Figure 5b

Naissances de rang 1, 2 et 3 et plus, nombre mensuel et nombre désaisonnalisé, Québec, 1999-2006

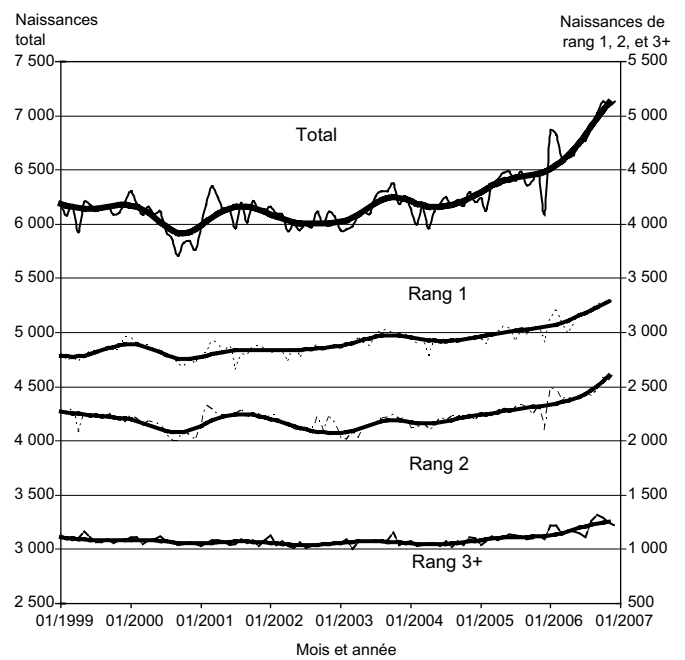

Source : Institut de la statistique du Québec.

3. LA TENDANCE

Après toutes ces incursions dans le processus de la désaisonnalisation et des facteurs qui expliquent les cycles, il est bon de revenir à sa raison d'être : mettre à l'avant-plan la tendance qui est occultée par la grande ampleur des variations mensuelles. C'est ce que font en deux étapes les figures 5a et 5b : sans un tracé de la tendance-cycle, il est parfois difficile, voire impossible, de saisir le sens des variations d'un indicateur tout au long d'une série brute, même si l'on y présente une série désaisonnalisée. À la figure 5a, où près de 60 % de la variance des séries brutes de naissances est clarifiée, la fraction de l'irrégularité qui subsiste envoie tant de signaux désordonnés que l'interprétation demeure hasardeuse. Avec l'emploi d'un filtre mathématique, les choses se démêlent comme l'illustre la figure 5b : elle présente le tracé de la tendance-cycle ainsi obtenue en la juxtaposant à la série intermédiaire des données désaisonnalisées.

L'association de ces deux courbes met bien en évidence que le nombre de naissances n'a pratiquement pas fluctué entre 1999 et 2003. Dès le début du nouveau millénaire, on constatait, mois après mois, qu'il n'y avait pas de signe quant à un boom que plusieurs voix prédisaient. Peut-être y a-t-il eu quelques naissances de plus de rang 1 vers la fin de 1999 et le début de 2000, mais ce fait n'a pas été très significatif. Pendant ce temps, celles de rang 2 ont régulièrement diminué. Les premiers signes d'une remontée des naissances sont devenus plus sérieux vers la fin de 2004, sous l'impulsion surtout due aux naissances de rang 2. Le mouvement s'est poursuivi tout au long de 2005 avec une reprise constante qui s'est généralisée aux autres rangs de naissance.

La tendance a été mise à rude épreuve lors d'un brusque effondrement des naissances apparu en décembre 2005, mais qui n'a été que passager. Le mouvement haussier s'est poursuivi et a même accéléré fortement en janvier et en février 2006. Cette poussée coïncide avec l'entrée en vigueur du Régime québécois d'assurance parentale ou RQAP. Ce nouveau programme prend la relève d'un régime canadien qui reste la norme ailleurs au pays par l'intermédiaire de l'assurance-emploi.

Le RQAP améliore de beaucoup la prestation financière versée aux travailleuses et aux travailleurs, s'ils se prévalent d'un congé de maternité, de paternité ou d'adoption au cours duquel ils cessent d'être rémunérés. Le régime vise la période qui entoure l'arrivée d'un enfant et il s'applique seulement aux parents dont l'enfant est né, ou adopté, le ou après le 1^{er} janvier 2006. Si l'enfant est arrivé avant cette date, ne serait-ce que de quelques minutes, c'est l'ancien régime canadien qui s'applique. Il semble probable que les variations de décembre et de janvier puissent être associées à la mise en place du RQAP.

Les mois suivants, le nombre de naissances a continué de s'accroître, forçant la tendance-cycle à se redresser davantage. Parce qu'on a pu suivre ces mouvements, mois après mois, avec moins de 30 jours de décalage, il a été possible d'annoncer dès la fin de l'été que le nombre de naissances de l'année encore en cours se dirigeait très certainement vers 80 000, comparativement aux 76 000 de 2005 et aux 74 000 de 2004. En fait, le mouvement à la hausse s'est poursuivi au dernier trimestre et l'estimation a été revue à un peu plus de 82 000 dès les premiers jours de janvier 2007.

Tableau 6

Effet supplémentaire de quelques journées plus spéciales sur le coefficient journalier, selon le rang de naissance, 1980-2005

Journée spécial.	Rang de naissance				Total
	Rang 1	Rang 2	Rang 3	Rang 4+	
24 décembre	0,90	0,79	0,79	0,78	0,84
Noël	0,76	0,71	0,66	0,71	0,72
26 décembre	0,83	0,81	0,81	0,84	0,82
31 décembre	0,97	0,91	0,92	0,98	0,94
Jour de l'An	0,85	0,81	0,83	0,90	0,83
2 janvier	0,89	0,90	0,88	0,89	0,89
Vendredi de Pâques	0,94	0,85	0,86	0,87	0,89
Samedi de Pâques	0,99	0,93	1,01	1,07	0,97
Pâques	1,00	1,00	1,00	0,99	1,00
Lundi de Pâques	0,91	0,80	0,82	0,84	0,86
Journée nationale des patriotes	0,90	0,82	0,81	0,90	0,85
24 juin	0,92	0,80	0,81	0,80	0,86
1 ^{er} juillet	0,93	0,89	0,95	0,90	0,91
Fête du Travail	0,84	0,73	0,71	0,74	0,78
Une journée moyenne	1,00	1,00	1,00	1,00	1,00

Source : Institut de la statistique du Québec.

Tableau 5

Indicateur avancé des naissances et des décès selon la précocité, Québec, 2003-2005

Année et mois	Naissances						Décès						
	Nombre de mois de décalage					Nombre final	Nombre de mois de décalage					Nombre final	
	1	2	3	4	5		1	2	3	4	5		
2003													
Janvier	5 850	5 650	5 750	5 750	5 750	5 723	5 350	5 350	5 050	5 050	5 000	4 997	
Février	5 600	5 450	5 450	5 400	5 400	5 421	5 250	5 250	4 550	4 500	4 450	4 429	
Mars	6 300	6 100	6 050	6 050	6 050	6 033	5 150	5 150	4 950	4 950	4 900	4 893	
Avril	6 500	6 350	6 350	6 350	6 350	6 334	4 700	4 700	4 550	4 550	4 500	4 486	
Mai	6 550	6 500	6 500	6 500	6 500	6 477	4 500	4 750	4 700	4 700	4 650	4 666	
Juin	6 000	6 100	6 100	6 100	6 100	6 119	4 400	4 550	4 550	4 550	4 500	4 500	
Juillet	6 800	6 750	6 750	6 750	6 700	6 729	4 300	4 400	4 400	4 400	4 350	4 368	
Août	6 500	6 500	6 500	6 500	6 450	6 468	4 350	4 450	4 450	4 400	4 350	4 362	
Septembre	6 750	6 700	6 650	6 650	6 650	6 653	4 300	4 300	4 250	4 250	4 200	4 229	
Octobre	6 600	6 500	6 450	6 450	6 450	6 429	4 700	4 750	4 750	4 750	4 750	4 694	
Novembre	5 850	5 750	5 700	5 700	5 700	5 682	4 750	4 750	4 550	4 550	4 500	4 463	
Décembre	5 950	5 850	5 850	5 850	5 850	5 848	5 000	5 000	4 950	4 950	4 900	4 885	
Total	75 250	74 250	74 100	73 950	73 900	73 916	56 750	57 400	55 750	55 500	55 050	54 972	
2004													
Janvier	6 150	5 850	5 850	5 850	5 850	5 836	5 550	5 550	5 550	5 600	5 550	5 473	
Février	5 850	5 500	5 600	5 600	5 600	5 581	5 350	5 350	5 350	5 300	5 200	5 161	
Mars	6 400	6 400	6 350	6 350	6 350	6 331	5 150	5 250	5 250	5 150	5 150	5 127	
Avril	6 550	6 250	6 200	6 200	6 200	6 190	4 700	4 850	4 750	4 750	4 750	4 766	
Mai	6 650	6 400	6 350	6 350	6 350	6 332	4 700	4 700	4 500	4 450	4 450	4 455	
Juin	6 400	6 400	6 350	6 350	6 300	6 303	4 600	4 600	4 450	4 400	4 400	4 426	
Juillet	6 800	6 750	6 700	6 650	6 650	6 667	4 500	4 500	4 200	4 200	4 150	4 203	
Août	6 450	6 500	6 400	6 400	6 400	6 385	4 350	4 350	4 000	3 950	3 950	4 019	
Septembre	6 650	6 700	6 650	6 650	6 600	6 627	4 250	4 250	4 050	4 050	4 050	4 096	
Octobre	6 250	6 200	6 150	6 150	6 100	6 117	4 500	4 450	4 500	4 550	4 550	4 508	
Novembre	5 700	5 900	5 900	5 900	5 900	5 900	4 400	4 350	4 450	4 450	4 450	4 473	
Décembre	5 850	5 850	5 800	5 800	5 800	5 799	4 700	5 000	5 000	4 950	4 900	4 907	
Total	75 800	74 750	74 350	74 150	74 100	74 068	56 800	57 150	56 050	55 750	55 500	55 614	
2005¹													
Janvier	5 900	5 850	5 850	5 850	5 850	5 824	5 100	6 150	6 200	6 150	6 150	6 122	
Février	5 800	5 600	5 550	5 550	5 550	5 547	5 050	5 100	5 050	5 050	5 000	5 022	
Mars	6 600	6 650	6 600	6 600	6 550	6 560	5 300	5 000	5 000	4 950	4 950	5 004	
Avril	6 600	6 600	6 550	6 550	6 550	6 561	4 900	4 600	4 600	4 600	4 550	4 616	
Mai	6 800	6 750	6 750	6 750	6 750	6 740	4 700	4 500	4 550	4 550	4 500	4 544	
Juin	6 550	6 600	6 650	6 650	6 650	6 635	4 550	4 350	4 400	4 350	4 350	4 423	
Juillet	6 800	6 750	6 700	6 750	6 750	6 745	4 400	4 300	4 250	4 250	4 250	4 298	
Août	6 850	6 750	6 700	6 750	6 800	6 809	4 300	4 250	4 250	4 250	4 250	4 300	
Septembre	6 900	6 750	6 700	6 750	6 800	6 782	4 150	3 950	3 950	3 950	3 950	3 979	
Octobre	6 350	6 300	6 250	6 300	6 300	6 332	4 400	4 400	4 450	4 400	4 400	4 448	
Novembre	6 050	6 100	6 100	6 100	6 100	6 110	4 400	4 300	4 300	4 300	4 300	4 344	
Décembre	6 050	5 450	5 550	5 600	5 600	5 612	4 650	4 700	4 700	4 700	4 700	4 715	
Total	77 300	76 150	76 000	76 200	76 250	76 256	55 950	55 600	55 650	55 500	55 250	55 815	

1. En 2005, les nombres de la colonne finale sont des estimations.

Source : Institut de la statistique du Québec.

Une croissance plus affirmée de l'économie québécoise au dernier trimestre de l'année 2006

APERÇU DE L'ÉVOLUTION TRIMESTRIELLE

À la lumière de la progression de maints indicateurs clés et au vu de l'accélération de la production de plusieurs groupes industriels d'importance – particulièrement en fin d'année – la croissance économique **au quatrième trimestre** apparaît nettement plus ferme qu'au trimestre précédent, mais tout en restant modérée, d'autant plus que persistent quelques contre-performances dans certains secteurs d'activité.

Ainsi, point positif, la création **d'emplois**, déjà en accélération quant à **l'emploi à temps plein**, se révèle encore plus rapide du côté des femmes qui, compte tenu de la baisse de la population active, voient diminuer de façon prononcée le nombre de chômeuses et le taux de chômage. L'emploi augmente aussi chez les hommes et, essentiellement, dans le secteur des services, entre autres les industries du transport et de l'entreposage, de la gestion d'entreprises, puis des finances et des affaires immobilières, ainsi que le commerce et les entreprises de services professionnels et techniques.

Autre élément favorable, les résultats sont probants en ce qui a trait à la construction. D'abord, **les mises en chantier** reprennent dans l'ensemble, après deux trimestres négatifs, et elles raffermissent leur remontée observable dans les centres urbains. Il en va de même **des permis de bâtir** dont la valeur totale compte deux trimestres positifs d'affilée, comparativement à trois de suite pour la valeur des permis résidentiels et celle des permis industriels, sans oublier les deux trimestres consécutifs relatifs aux permis commerciaux. Du même souffle, **les ventes en gros** continuent de s'accroître, de même que **les ventes au détail** de quelques commerçants d'importance, comme les concessionnaires d'autos neuves, les magasins de meubles, les magasins de matériaux de construction spécialisés et de jardinage, les centres de rénovation et les pharmacies. Dans le même temps, les **expéditions manufacturières** poursuivent leur remontée, non seulement du côté des industries de **biens non durables** dans leur ensemble, mais aussi et, surtout, dans le sillage des industries de **biens durables** qui rebondissent, après deux reculs consécutifs. Quelques têtes de liste se distinguent, d'une part les industries de fabrication d'aliments, de papier et de produits chimiques et, d'autre part, les usines de métaux de première transformation, les entreprises de fabrication de matériel de transport, de machines, ainsi que les fabricants de meubles. Enfin, autre signe positif, les **salaires** et les

traitements, de même que la **rémunération** croissent encore, voire au-dessus de **l'indice général des prix à la consommation**, pour ce qui est des salaires

À l'opposé, au-delà du ralentissement inégal de certains indicateurs, la situation demeure préoccupante quant aux baisses des **expéditions manufacturières** d'industries d'importance telles que les usines de produits du pétrole et du charbon et celles de produits en caoutchouc et en plastique, d'une part, de même que les usines de produits en bois et de produits métalliques, d'autre part. Sur le marché du travail, à la hausse du chômage chez les hommes s'ajoutent les pertes d'emplois dans la construction, le secteur primaire, les services d'enseignement, de même que dans l'hébergement et les services de restauration. Enfin, la décroissance apparaît sensible quant aux ventes au détail des concessionnaires de véhicules d'occasion et de pièces, des stations-service, des magasins d'ordinateurs et d'accessoires de maison, sans oublier les supermarchés.

En somme, au-delà du caractère relativement instable de la conjoncture économique, l'environnement général au Québec se révèle encore propice, quant à l'évolution du revenu, de l'inflation et des taux d'intérêt pour la demande intérieure, même si les fluctuations de l'économie américaine et la rapidité du rythme de progression du dollar canadien continuent d'alimenter les appréhensions.

LA DEMANDE DE BIENS ET DE SERVICES

Les Comptes économiques au troisième trimestre 2006

Les statistiques des Comptes économiques du *quatrième trimestre 2006* n'étant pas encore publiées, cette section traite des résultats **du troisième trimestre 2006**. Ainsi, malgré les difficultés du commerce extérieur qui continue d'enregistrer un solde trimestriel déficitaire, le douzième d'affilée et le deuxième plus lourd depuis la publication révisée des Comptes économiques, **le produit intérieur brut (PIB) réel du Québec aux prix du marché** en est à son treizième

trimestre positif consécutif, mais bien modeste (+ 0,3 %), stimulé par la demande intérieure finale, notamment les dépenses personnelles de consommation, encore que la demande intérieure totale montre une contribution non négligeable, grâce à l'investissement en stocks qui reste encore fort important une deuxième fois d'affilée. De fait, **la demande intérieure finale** s'accroît un vingtième trimestre de suite (+ 0,4 %), sous l'impulsion essentiellement des dépenses personnelles en biens et en services de consommation (+ 0,8 %), tandis que diminuent l'investissement en capital fixe (- 0,2 %) et les dépenses publiques courantes en biens et en services (- 0,1 %) qui, tout de même, dépassent les 50 milliards de dollars, un sixième trimestre d'affilée. De son côté, **la demande intérieure totale** progresse un cinquième trimestre consécutif, mais deux fois moins rapidement que la demande finale (+ 0,2 % contre + 0,4 %), même si le niveau d'accumulation des stocks, en ce troisième trimestre 2006, se révèle le troisième plus élevé en 24 trimestres.

En détail, **les dépenses personnelles en biens et en services de consommation**, calculées en dollars constants et sur une base annuelle, enregistrent un des taux de croissance (+ 0,8 %) les plus marqués des dix derniers trimestres. C'est le résultat de la poussée des dépenses personnelles en biens qui font plus que récupérer de leur recul du troisième trimestre 2005, en s'accroissant un troisième trimestre de suite au-delà de 1 % (+ 1,1 %) et, pour ainsi dire, quatre fois plus vite que le PIB (+ 0,3 %), poussée renforcée par la variation positive et encore significative des dépenses en services (+ 0,7 %) qui en sont à 22 trimestres de croissance. Cependant, **les dépenses publiques courantes en biens et en services** pointent vers le bas (- 0,1 %), pour la première fois depuis 1997. Par contre, après avoir progressé pendant sept trimestres consécutifs et dépassé 10 % en variation annuelle en 2004, pour la première fois depuis 1987, **l'investissement total en capital fixe**, en baisse au cours des deux premiers trimestres 2005, se ressaisissait bien depuis, repassant même la barre des 50 milliards dès le premier trimestre 2006 et s'y maintenant. Toutefois, il perd 0,2 % en ce troisième trimestre 2006, entraîné par la décroissance des *investissements des entreprises* (près de 85 % de l'investissement total), tandis que les investissements des *administrations publiques* continuent à se remettre de leur chute du premier trimestre 2006, en s'accroissant de 0,8 %.

Dans les faits, dans *les entreprises*, en ce troisième trimestre 2006, seuls les investissements en construction résidentielle affichent un gain, certes faible (+ 0,2 %), mais le troisième d'affilée après les quatre trimestres négatifs de 2005, tandis que les investissements en construction non résidentielle, après les deux derniers trimestres positifs de 2005, ne cessent de fléchir, se retrouvant sous le niveau de 7 milliards pour la première fois en 11 trimestres et reculant ainsi de 2,9 %. Dans le même temps, les investissements en machines et en matériel stagnent, après cinq trimestres positifs dont les deux derniers en forte hausse. Par ailleurs, dans *les administrations publiques*, l'investissement total récupère pleinement du recul subi au premier trimestre 2006, le seul depuis 2003; il progresse de 0,8 %, dans le sillage de la seizième augmentation trimestrielle consécutive des investissements en machines

et en matériel (+ 1,6 %), dont le seul repli remonte, de fait, au troisième trimestre 2002. Pour leur part, les investissements en construction non résidentielle, principale composante, bougent à peine (+ 0,1 %) et les investissements en construction résidentielle, somme toujours très modeste en regard des deux autres composantes, après s'être élevés sensiblement durant les deux trimestres de la seconde moitié de 2005, se contractent au cours de la première moitié de 2006 et stagnent à 44 millions en ce troisième trimestre. En ce qui a trait **aux dépenses personnelles en biens** (+ 1,1 %), ventilées selon la catégorie, les trois catégories de biens participent de ce quatrième accroissement consécutif. En effet, après un fléchissement au troisième trimestre et dans le sillage de la reprise enregistrée au quatrième trimestre 2005 et renforcée au premier trimestre 2006, les **dépenses en biens semi-durables** continuent de monter au troisième trimestre (+ 1,3 %), mais moins rapidement que **les dépenses en biens durables** (+ 1,6 %), qui représentent plus de 30 % des dépenses personnelles en biens et se trouvent, elles aussi, à leur quatrième trimestre positif d'affilée, tandis que **les dépenses en biens non durables**, qui absorbent encore presque la moitié des dépenses en biens, poursuivent leur ascension, un neuvième trimestre consécutif et au même rythme qu'au deuxième trimestre (+ 0,6 %).

Ainsi, dans ce portefeuille de groupes de dépenses qui composent **la demande personnelle de biens et de services**, tout comme au premier trimestre, aucun ne présente de pointage négatif ou nul en ce troisième trimestre 2006, et même quelques groupes se distinguent par des augmentations trimestrielles plusieurs fois consécutives et, parfois, en accéléré. Ainsi, d'une part, le groupe *des dépenses nettes à l'étranger* – qui en est maintenant à neuf hausses trimestrielles de suite – enregistre, **en ce troisième trimestre**, le solde le plus élevé depuis 1993, et, d'autre part, le groupe *des biens et des services personnels*, après une éclipse au deuxième trimestre, reprend (+ 0,2 %). Dans le même temps, le plus important groupe, qui totalise les dépenses *de loyers bruts, de combustible et d'énergie*, affiche un dix-neuvième accroissement d'affilée (+ 0,9 %), comparativement à 7 trimestres positifs consécutifs concernant le groupe *des aliments, des boissons et du tabac*, quatrième en importance, qui s'accroît fort lentement (+ 0,1 %). De même, le groupe *des dépenses en soins médicaux et en services de santé*, en hausse plutôt rapide tout au long de 2005, et, avec accélération durant la première moitié de 2006, ralentit quelque peu au troisième trimestre (+ 1,7 % contre + 1,9 %), soit un quarante et unième trimestre positif de suite, tandis que le groupe *des dépenses en meubles, en accessoires d'ameublement, en équipement ménager et en entretien du ménage* affiche une quatrième hausse consécutive, mais au ralenti (+ 1,2 % contre + 2,3 %). Pour ce qui est des dépenses *en vêtements et en chaussures*, compte tenu de leur troisième augmentation de suite (+ 0,9 %), elles récupèrent déjà pleinement des derniers trimestres 2005, tantôt négatifs tantôt en stagnation, de même que les dépenses *en transports et en communications* qui font plus que se rattraper quant au montant, en progressant avec accélération (+ 1,2 % contre + 0,7 % au deuxième trimestre), tandis que les dépenses relatives *aux loisirs, au divertissement, à la formation et à la*

culture, tout en décélérant, comptent un seizième trimestre de croissance consécutif (+ 0,8 %).

Les indicateurs économiques utilisés pour l'analyse conjoncturelle du quatrième trimestre 2006

Les ventes totales au détail – en décroissance au **quatrième trimestre** (– 0,8 %), après trois trimestres successifs de progression notable – présentent toutefois, en **2006**, une croissance moindre (+ 4,9 %) qu'en 2005 (+ 5,8 %). Même si l'on exclut la valeur **des ventes de véhicules automobiles neufs, d'occasion, de plaisance et les ventes de pièces**, les ventes au détail continuent de croître, plus lentement en 2006 (+ 5,7 %) qu'en 2005 (+ 6,6 %), malgré un quatrième trimestre régressant au même rythme durant ces deux années (– 1,0 %).

De fait, après les deux premiers trimestres difficiles de 2006, les ventes en tout genre, rapportées par les concessionnaires d'autos neuves, qui constituent près de 20 % du commerce de détail, montent de 1,9 % en 2006, grâce à une poussée au troisième trimestre, suivie d'une croissance, certes modérée, mais significative au quatrième trimestre (+ 1,4 %). Plus particulièrement, en ce qui concerne les véhicules automobiles neufs exclusivement (voitures particulières et véhicules utilitaires), au quatrième trimestre, la valeur totale des ventes continue à récupérer (+ 2,2 %), dans le sillage du redressement renouvelé du nombre de véhicules neufs vendus (+ 1,6 %). Cependant, pour l'ensemble de 2006, après les deux années négatives de 2003 et 2004, les véhicules vendus progressent en valeur (+ 0,8 %), mais pas en quantité (– 0,9 %). À la vérité, en matière de véhicules vendus *fabriqués en Amérique du Nord*, après la décroissance subie aux premier et deuxième trimestres, leur nombre poursuit sa remontée, notamment de 3,9 % au quatrième trimestre, mais il régresse de 2,4 % pour toute l'année. Quant aux véhicules qui sont *fabriqués outre-mer*, leur nombre se réduit au quatrième trimestre (– 2,7 %), entraîné par le décroissement de 5,5 % de ceux qui sont *fabriqués au Japon*. Pourtant, pour l'ensemble de 2006, le nombre remonte (+ 2,8 %), porté par l'ascension en accéléré des ventes de véhicules *fabriqués au Japon* (+ 5,9 %). Parallèlement, la valeur des ventes de véhicules neufs *fabriqués en Amérique du Nord* raffermit son relèvement au quatrième trimestre (+ 4,6 %), mais elle décroît globalement en 2006 (– 1,4 %). Par contre, après trois trimestres positifs, la valeur des ventes des véhicules *fabriqués outre-mer* régresse au quatrième trimestre (– 3,0 %) mais, cumulativement en 2006, elle se remet des années 2004 et 2005 négatives, en gagnant 6,1 %, tandis que la valeur des ventes de véhicules *fabriqués au Japon* perd 3,8 %, mais elle monte ostensiblement une deuxième année de suite et, pour ainsi dire, trois fois plus (+ 11,2 %) qu'en 2005.

Pour ce qui est des autres marchandises vendues au détail, toujours **en 2006**, la croissance se situe dans la moyenne (+ 4,9 %) concernant les *magasins de détail divers* et au-dessus de cette moyenne quant aux ventes des *pharmacies et des magasins de produits de soins personnels* (+ 16,0 %), des *magasins d'articles de sport, de passe-temps,*

de musique et de produits des librairies (+ 9,5 %), des *magasins d'appareils électroniques et d'électroménagers* (+ 9,3 %), des *centres de rénovation et des quincailleries* (+ 8,4 %), des *stations-service* (+ 6,9 %), des *magasins de meubles* (+ 6,7 %) de même que des *magasins d'accessoires de maison* (+ 5,5 %). Ensuite, la progression des ventes se révèle modérée pour le groupe « *magasins de marchandises diverses* » (+ 4,0 %), les *concessionnaires de véhicules automobiles d'occasion, de plaisance et des pièces* (+ 3,3 %), les *magasins de vêtements* (+ 3,1 %), les *magasins de matériaux de construction spécialisés et de jardinage* (+ 2,7 %), les *magasins de chaussures et d'accessoires vestimentaires et les bijouteries* (+ 2,4 %) ainsi que dans les *supermarchés* (+ 2,3 %). Par contre fléchissent les ventes des *magasins d'ordinateurs et de logiciels* (– 6,5 %).

Dans le domaine de la construction, après un rebond et un recul aux premier et deuxième trimestres, la valeur totale **des permis de bâtir**, après désaisonnalisation, se ressaisit au troisième trimestre et encore plus **au quatrième** (+ 8,2 %), de sorte qu'elle remonte en 2006 (+ 5,1 %). Pourtant, la valeur des permis émis à **des fins résidentielles** – à savoir environ 65 % du total –, qui continue à récupérer de l'affaiblissement subi à la veille et au début de 2006, en progressant un troisième trimestre consécutif (+ 5,5 %), régresse en 2006 (– 1,4 %), une deuxième année d'affilée. Parallèlement, le nombre total **de logements mis en chantier**, qui ne compte que cinq mois de croissance durant l'année 2006, connaît un rebond au quatrième trimestre (+ 14,0 %), après deux trimestres négatifs, mais il recule une deuxième année de suite (– 6,0 % en 2006). **Dans les centres urbains**, le nombre désaisonnalisé de logements mis en chantier – qui, au troisième trimestre, se remettait lentement de la chute subie au deuxième trimestre – enregistre une poussée au quatrième trimestre (+ 14,9 %), dans le sillage de celle affichée du côté des logements collectifs (+ 23,9 %), outre la reprise des mises en chantier de maisons individuelles (+ 2,0 %). Toutefois, comme en 2005, les mises en chantier urbaines en 2006 fléchissent de 4,3 %, résultat de la décreue touchant les trois plus grosses catégories, à savoir les *appartements* (– 2,7 %), les *maisons individuelles* (– 7,2 %) et les *logements semi-détachés* (– 2,7 %), le segment des logements en rangée étant la seule catégorie à montrer un relèvement (+ 7,1 %). **Quant aux permis de bâtir** dans le secteur *non résidentiel*, comme pour ce qui est du montant total, leur valeur continue de se redresser et de façon encore plus prononcée au quatrième trimestre (+ 13,4 %), soutenue par l'accélération simultanée des seuls secteurs commercial (+ 19,6 %) et industriel (+ 15,1 %), tandis que le secteur des permis institutionnels et gouvernementaux connaît une pause. Dans l'ensemble de l'année 2006, la valeur des permis non résidentiels se remet de la dégringolade subie en 2005, en se gonflant de 20,0 %, activée cette fois par le rebond des catégories commerciale (+ 20,1 %), institutionnelle et gouvernementale (+ 46,8 %), tandis que la catégorie industrielle plonge (– 2,7 %).

En ce qui concerne **les échanges internationaux de marchandises, en dollars courants, les exportations du Québec** s'élèvent à 73,3 milliards de dollars **en 2006**,

soit 3,2 % de plus qu'en 2005, après un accroissement plutôt modeste (+ 2,4 %) **au quatrième trimestre**, qui suit la forte remontée au troisième trimestre. Pourtant, la valeur des exportations **aux États-Unis**, qui représentent 77,6 % des exportations internationales du Québec, décroît de 1,0 % en 2006 et davantage au quatrième trimestre (- 3,9 %). Par contre, la valeur des exportations à destination de **l'Union européenne** se distingue par un bond de 25,0 %, notamment de 36,6 % au quatrième trimestre.

En fait, en 2006, les exportations totales pointent vers le haut, en ce qui concerne une faible majorité **des 25 principaux produits** et quant aux 10 têtes de liste. Tout d'abord se trouvent à la hausse, notamment l'aluminium et ses alliages, premier produit exporté (+ 33,5 %), le papier journal (troisième, + 2,4 %), le cuivre et ses alliages (cinquième, + 86,1 %), les moteurs d'avion et leurs pièces (sixième, + 12,3 %), les instruments de mesure, de médecine et d'optique (+ 23,7 %), les dérivés du pétrole et du charbon (+ 2,5 %), les ouvrages de base en métal (+ 5,2 %), les produits chimiques organiques (+ 8,0 %), les pâtes de bois (+ 5,9 %), les formes de base en matière plastique (+ 1,3 %), les camions, les tracteurs routiers et les châssis (+ 19,7 %), le minerai et les concentrés de fer (+ 39,0 %), de même que les pièces de véhicules autres que les moteurs (+ 0,9 %). À l'opposé, les exportations de quelques produits d'importance sont en baisse, entre autres les avions entiers avec moteurs, deuxième produit exporté (- 9,5 %), le matériel de télécommunication et autre équipement, quatrième produit exporté (- 24,5 %), les outils et autre matériel (septième, - 6,3 %), les produits semi-ouvrés en bois (- 14,1 %), le groupe « autres produits finis » (- 12,9 %), le bois d'œuvre (- 18,1 %), les viandes fraîches, réfrigérées et congelées (- 4,7 %), les vêtements (- 24,6 %), les récipients (- 0,9 %), le groupe « autres effets ménagers et personnels » (- 2,6 %), les machines et le matériel de bureau (- 4,6 %), ainsi que l'électricité (- 13,9 %).

Pour leur part, depuis la série des trois derniers trimestres négatifs finissant au début de 2004, **les importations internationales** de marchandises se maintiennent à la hausse, mais en décélérant en **ce quatrième trimestre** (+ 0,7 %), de sorte que, en **2006**, elles s'élèvent de 4,9 % et à 80,7 milliards de dollars. Toutefois, la valeur des importations en provenance **des États-Unis** – qui comptent pour 31,1 % des importations internationales du Québec – stagne en 2006, malgré une remontée au troisième trimestre, suivie d'une accélération au quatrième trimestre (+ 5,1 %), tandis que la valeur des importations en provenance de **l'Union européenne** s'accroît de 6,2 % en 2006, en dépit d'une contraction sensible (- 3,6 %) au dernier trimestre de l'année.

Du côté des marchandises, les variations de la majorité des importations **des 25 principaux produits** se révèlent positives. Ainsi, à côté du pétrole brut (+ 6,4 %), des automobiles et des châssis (+ 7,9 %), ainsi que du groupe « autres dérivés du pétrole et du charbon » (+ 22,2 %), se rangent les médicaments et les produits pharmaceutiques (+ 19,3 %), le matériel de télécommunication (+ 3,6 %), les camions, les tracteurs routiers et les châssis (+ 7,0 %), les produits chimiques inorganiques (+ 24,3 %), le groupe

« autres minerais, concentrés et déchets métallifères » (+ 57,3 %), les moteurs d'avion et les pièces (+ 0,5 %), le cuivre (+ 21,0 %), les avions entiers avec moteurs (+ 19,5 %), le mazout (+ 10,5 %), les vêtements de dessus non tricotés (+ 2,7 %), les matières plastiques non façonnées (+ 1,6 %), les meubles (+ 18,9 %), le groupe « autres boissons » (+ 8,5 %), sans oublier les vêtements de dessus tricotés (+ 13,6 %), les instruments de mesure, de laboratoire, etc. (+ 16,4 %), de même que les tôles, les feuilles et le feuillard d'acier (+ 30,9 %). Néanmoins, on remarque un repli de la valeur des importations de groupes de biens tels que les ordinateurs (- 0,1 %), les tubes électroniques et les semi-conducteurs (- 27,0 %), les produits chimiques organiques (- 11,6 %), les pièces d'avion autres que les moteurs (- 4,2 %), les pièces de véhicules automobiles autres que les moteurs (- 5,2 %), ainsi que le papier et le carton (- 0,8 %).

LA PRODUCTION DE BIENS

La valeur totale **des expéditions manufacturières** québécoises, après désaisonnalisation, estimée à 35,8 milliards de dollars au cours **du quatrième trimestre 2006**, accentue son redressement, en accélérant (+ 1,7 % contre + 0,6 % au troisième trimestre), soutenu bien plus par la reprise des livraisons de biens durables (+ 2,5 %) que par la deuxième augmentation trimestrielle de suite des expéditions de biens non durables (+ 0,8 %). Il en va de même dans l'ensemble de **l'année 2006** durant laquelle la croissance du total des expéditions (+ 3,0 %), la cinquième annuelle d'affilée, tient plus de la remontée de celles-là (+ 3,7 %) que de la progression de celles-ci (+ 2,2 %).

À vrai dire, cette hausse des expéditions du secteur **des biens non durables** (+ 2,2 %), en 2006, n'est liée qu'à trois groupes d'industries, qui représentent 58,1 % de ce secteur et dont les performances parviennent à inhiber l'incidence négative du tassement enregistré par les huit autres groupes. Il s'agit des produits du pétrole et du charbon (+ 8,8 %), des aliments (+ 2,5 %), ainsi que des produits chimiques (+ 7,5 %). À l'opposé, on trouve le papier (- 1,2 %), les produits en caoutchouc et en plastique (- 1,4 %), les activités d'impression (- 1,8 %), les boissons et les produits du tabac (- 5,9 %), les vêtements (- 0,3 %), les textiles de même que les produits textiles (- 11,8 %), ainsi que les produits en cuir (- 14,1 %).

Il en est de même de la branche **des biens durables** (+ 3,7 %), au sein de laquelle les performances de la moitié des groupes d'industries (c'est-à-dire 65,8 % de cette branche) arrivent à contrebalancer les médiocres résultats des cinq autres. C'est le cas des métaux de première transformation (+ 26,0 %), du matériel de transport (+ 1,8 %), des machines (+ 4,2 %), des appareils et des composants électriques (+ 9,8 %), de même que des produits minéraux non métalliques (+ 3,2 %). Les autres groupes de biens durables voient leurs expéditions varier négativement, à savoir les industries

de produits métalliques (- 1,8 %), de produits en bois (- 14,7 %), de produits informatiques et électroniques (- 12,5 %), de meubles et de produits connexes (- 6,8 %), ainsi que de produits de fabrication divers (- 2,0 %).

LE MARCHÉ DU TRAVAIL

Par rapport à l'année 2005 au cours de laquelle il n'augmentait que de 1,0 %, **l'emploi** au Québec accélère quelque peu en **2006**, en progressant de 1,3 %. Ainsi, le nombre d'emplois s'accroît de 48 100 environ, en comparaison de 36 800 en 2005. Pareillement, **la population active** croît de 41 500 individus en **2006** et de 28 600 en 2005. En conséquence, le nombre **de personnes en chômage** enregistre une diminution en **2006** (- 6 700), mais bien moindre que durant l'année 2005, qui comptait 8 300 chômeurs de moins. Toutefois, cela représente **un taux de chômage** de 8,0 % en moyenne en **2006**, en regard de 8,3 % en 2005.

Cette évolution globalement positive du marché du travail, en 2006, se répercute bien plus favorablement sur les hommes que sur les femmes, certainement au sujet de l'emploi mais particulièrement au chapitre du chômage, contrairement à l'année 2005 qui a plutôt favorisé les femmes. En effet, **chez les femmes**, qui occupent 46,9 % des emplois totaux en 2006, l'emploi progresse de 23 500 postes, mais la population active, de 25 700 personnes environ par rapport à 2005, d'où une hausse de 2 200 chômeuses, mais le taux de chômage demeure à 7,5 %. En comparaison, l'année 2005 enregistrait une réduction de 5 500 chômeuses et un taux de chômage estimé à 7,5 %. **Chez les hommes**, et toujours en regard de 2005, l'emploi s'élève de 24 600 en 2006, mais la population active, de 15 800, d'où une diminution de 8 800 chômeurs et un taux de chômage établi à 8,5 %, par comparaison avec quelque 2 900 chômeurs de moins et un taux de chômage à 9,0 % en 2005.

Analysée à partir des résultats des industries productrices de biens et de services, la création nette d'emplois en **2006** repose entièrement sur le secteur des services, tandis qu'en 2005, elle provenait à la fois du secteur des biens et du secteur des services, quoique très inégalement. C'est dire, en 2006, que **le secteur producteur de biens** perd 24 900 emplois, tandis que **le secteur producteur de services** crée 73 100 emplois.

Plus précisément, l'agriculture affiche 4 300 emplois de plus et les autres industries primaires, 400 de plus. Les industries manufacturières perdent 34 400 emplois, les services publics, 2 100, mais la construction en gagne 6 900. Enfin, du côté **des services**, l'emploi s'accroît dans les finances et les affaires immobilières (+ 18 500), les services professionnels, scientifiques et techniques (+ 17 600), les services de l'enseignement (+ 17 100), la santé et l'assistance sociale (+ 9 400), la gestion d'entreprises (+ 9 200), le commerce (+ 8 900), de même que le transport et l'entreposage

(+ 2 800). Par contre, la décroissance de l'emploi frappe l'information, la culture et les loisirs (- 7 500), l'hébergement et les services de restauration (- 900), ainsi que le groupe « autres services » (- 2 000). Quant aux administrations publiques, elles continuent à se distinguer par leur deuxième solde annuel nul consécutif, le nombre d'emplois en 2006 y étant le même qu'en 2005 et en 2004.

LES PRIX, LES SALAIRES ET LES REVENUS

Après une année 2004 qui, jusque-là, restait la seule des années 2000 à voir la croissance des prix se maintenir en dessous de 2 % en moyenne, **l'indice général des prix à la consommation (IPC)** au Québec s'était remis à croître, au point d'atteindre 2,3 % en 2005. Le rythme ralentit depuis, particulièrement tout le long de la deuxième moitié de **2006**, de sorte que l'IPC augmente en dessous de 1 % en moyenne (+ 0,9 %) **au quatrième trimestre** et sous les 2 % (précisément + 1,7 %) dans **l'ensemble de l'année**. Dans les faits, l'indice des prix de *l'habillement et des chaussures*, en baisse en 2003 et en 2004, mais en hausse en 2005, replonge en 2006 (- 0,5 %), comme durant les trois premiers trimestres de l'année, la seule exception étant le quatrième trimestre (+ 1,3 %). Par contre, le secteur de *l'énergie* - dont l'indice a déjà régressé dans l'ensemble de 2002 et durant certains mois de 2003 et de 2004 - montre des oscillations d'une amplitude telle qu'à la première moitié de 2006, les prix grimpent de 9,5 % et descendent de 1,1 % au deuxième semestre, dont une chute de 3,6 % au quatrième trimestre. En moyenne, ils ne montent que de 4,0 % en 2006, c'est-à-dire moins de la moitié du taux enregistré en 2005. Quant au secteur *du logement*, l'évolution de son indice - sans cesse supérieure à celle de l'IPC général depuis le deuxième trimestre 2003, sauf au premier trimestre 2006 - la dépasse de nouveau, en atteignant 2,2 % au quatrième trimestre et 2,4 % durant l'année 2006. Au chapitre *des aliments*, la croissance des prix, au ralenti à chaque trimestre de l'année 2005 tout en restant au-dessus de celle de l'IPC d'ensemble, finit par l'égaliser au quatrième trimestre, mais, depuis le début de 2006, elle repasse au-dessus, et, une deuxième fois de suite, nettement au quatrième trimestre (+ 2,9 % contre + 0,9 %) et durant l'année (+ 2,8 % contre + 1,7 %). Ainsi, **sans les aliments**, l'IPC québécois en **2006** n'avance que de 1,5 % (+ 0,5 % au quatrième trimestre), soit le même taux cumulé pour ce qui est de l'IPC **sans l'énergie** (+ 1,5 % au quatrième trimestre également).

Par ailleurs, après une année 2005 durant laquelle plusieurs variations mensuelles ou trimestrielles de l'IPC québécois se sont révélées, contrairement à l'habitude, plus élevées que celles de **l'IPC canadien**, l'année 2006 montre un réajustement, indiquant que l'IPC québécois progresse un peu moins vite que son équivalent canadien (+ 1,7 % contre + 2,0 %). En outre, après une tendance haussière d'août 2002 jusqu'au premier trimestre 2003, suivie de diminutions mensuelles ininterrompues jusqu'en mars 2004 - partiellement attribuables à l'appréciation du dollar canadien -,

l'indice canadien des prix des produits industriels, qui s'était remis à croître même au-delà de 5 % trimestriellement en 2004, décélère depuis, ne variant que de 1,6 % en moyenne en 2005 et un peu moins au premier trimestre 2006; mais, compte tenu de l'accélération au deuxième trimestre et, surtout, au troisième trimestre, il s'accroît de 2,3 % en **2006** (+ 2,2 % au quatrième trimestre).

En ce qui concerne le revenu, les données désaisonnalisées du quatrième trimestre **2006** n'étant pas encore publiées, le **troisième trimestre** indique une onzième hausse trimestrielle consécutive (+ 0,9 %) du **revenu personnel** au Québec, exprimé en **dollars courants**, qui, de surcroît, progresse au même rythme qu'au deuxième trimestre, à savoir 0,9 %, soit exactement le même taux qu'affiche, pour les mêmes trimestres, le **revenu personnel disponible** qui, lui, en est à son deuxième trimestre positif. Pour sa part, après un mouvement vers le bas durant la seconde moitié de 2004 et de 2005, la **rémunération hebdomadaire moyenne** des salariés du Québec se redresse au cours de la première moitié de 2006, puis ralentit durant la seconde moitié, mais elle s'établit au-dessus de 700 dollars (plus précisément à 706,11 \$) en 2006, c'est-à-dire le même taux de croissance (+ 2,6 %) que l'an dernier. **Quant aux salaires et aux traitements** versés au Québec en 2006, ils totalisent 130 milliards de dollars, progression de 3,9 %, dont 1,3 % au **quatrième trimestre**.

Dans le cas des revenus de transfert versés au Québec, objets d'une décélération trimestrielle mesurable depuis le début de 2004, les déboursements en **prestations d'assistance-emploi** s'accroissent en 2004, certes, mais six fois moins vite qu'en 2003, et ils diminuent trimestre après trimestre, en 2005, voire dans l'ensemble de l'année, ce qui constitue le premier recul annuel depuis 2001. Cependant, en **2006**, ils repartent à la hausse, de façon marquée et, parfois, avec accélération, de sorte que, dans **l'ensemble de l'année** ils s'élèvent à 2,8 milliards de dollars, en hausse de 0,8 %. Par contre, le nombre de **prestataires**, estimé à 499 396 en 2006, continue à décroître (- 1,9 %). Pour leur part, les **prestations d'assurance-emploi** versées au Québec durant les **11 premiers mois** de 2006, évaluées à 3,8 milliards de dollars, affichent une baisse de 5,3 %, entraînées par une réduction notable au deuxième trimestre, suivie d'une chute de 11,0 % au troisième, tandis que le nombre de **demandes d'assurance-emploi initiales acceptées** décroît de 2,2 %, notamment de 4,7 % au troisième trimestre, après une dégringolade au deuxième.

LE SECTEUR FINANCIER

Après s'être déprécié en 2001 et en 2002 jusqu'à se situer à 63,68 ¢ US en moyenne, le **dollar canadien** remonte en 2003 et gagne 12,1 % (+ 16,2 % au seul deuxième semestre), se trouvant à plus de 70 ¢ US. Il continue à augmenter, dépassant 75 ¢ US en 2004, puis 80 ¢ US en 2005 et, compte tenu des fluctuations mensuelles, il équivaut

à **88,18 ¢ US** en moyenne en **2006** contre 82,53 ¢ US en 2005, soit 6,8 % de plus. De même, face à quelques autres devises d'importance, sans exception, la devise canadienne varie à la hausse, en regard de 2005. En effet, elle s'échange en moyenne contre 0,7024 **euro** (+ 6,0 %), 0,4788 **livre sterling** (+ 5,7 %), 1,1050 **franc suisse** (+ 7,7 %) et 102,5326 **yens** (+ 13,1 %). Cependant, en **février 2007**, il se trouve à 85,42 ¢ US, soit un repli de 1,9 % par rapport à février 2006, comparativement à 0,653 euro (- 10,4 %), à 0,4362 livre sterling (- 12,4 %), à 1,0585 franc suisse (- 6,8 %), mais à 102,9002 yens (+ 0,3 %).

Par ailleurs, de plus de 8 % en moyenne au début de 1995, le **taux d'escompte de la Banque du Canada**, à travers des hauts et des bas, d'amplitude inégale, descend jusqu'à 2,25 % au milieu de l'année 2004, soit le même niveau mensuel qu'au début de 2002 et, surtout, le plus bas enregistré depuis la publication, en 1961, de ces données. Par la suite, il remonte peu à peu jusqu'à 2,75 % encore durant les deux premiers quadrimestres de 2005 puis, graduellement, jusqu'à 4,50 % depuis mai 2006. Parallèlement, après être descendu à 2,00 % vers la mi-avril 2004, le **taux cible du financement à un jour**, qui remplace effectivement le taux d'escompte comme *taux directeur* de la Banque du Canada, monte par gradation, de 2,50 % vers la fin d'octobre 2004 jusqu'à 3,25 % en décembre 2005, à 3,50 % fin janvier 2006 et à **4,25 %** depuis la troisième semaine de **mai**. Pour sa part, le **taux directeur de la Réserve fédérale américaine – taux cible des fonds fédéraux** – remonte à 1,25 % en juin 2004 et, progressivement, à 2,50 % en février 2005, à 4,25 % en décembre, à 4,50 % en janvier 2006 et à **5,25 %** depuis la fin de **juin**.

De son côté, après s'être hissé jusqu'à 9,75 % en avril 1995, et avoir fluctué tout au long des années subséquentes, le **taux de base canadien** retourne à 4,25 % pendant plusieurs mois en 2005, puis jusqu'à 5,75 % en avril 2006 et à **6,00 %** depuis **mai**, tandis que le **taux de base américain** va de 9,00 % en avril 1995 à 4,00 % encore en juin 2004 et, par gradation, remonte jusqu'à 7,75 % en avril 2006 et à **8,25 %** depuis **juillet**. Ainsi, après avoir compté une période longue et continue de prédominance du taux américain sur le taux canadien, et l'inverse durant quelques mois allant de l'automne 2002 à février 2004, le taux canadien retourne en deçà du taux américain. Conséquemment, en **janvier 2007**, par rapport à janvier 2006, ce taux monte de **75 points** au Canada et de **100 points** aux États-Unis. Par ailleurs, après avoir atteint 7,50 % en moyenne aux premiers jours de l'an 2000, c'est-à-dire le pourcentage le plus élevé depuis la troisième semaine d'avril 1997, le **taux de rendement sur les obligations à long terme des sociétés** (Scotia Capital inc.) varie semaine après semaine, tantôt à la hausse, tantôt à la baisse, et il s'établit à **5,15 % fin février 2007**.

Principaux indicateurs socioéconomiques

Notes explicatives et tableaux statistiques

1 • Commerce international

NOTES EXPLICATIVES

Statistique Canada transmet à l'Institut de la statistique du Québec les données sur les **exportations de biens fabriqués au Québec** et les **importations dédouanées au Québec**, regroupées par produit et par pays de destination ou d'origine. Du fait que les déclarations de douane ne peuvent tenir compte, dans tous les cas, du véritable lieu d'origine ou de destination des produits, découle une marge d'erreur plus ou moins significative selon les produits. Dans l'utilisation des données relatives aux importations et aux exportations du Canada attribuées au Québec, il faut donc tenir compte d'un certain biais dû à l'existence de produits en transit d'une province à l'autre. Dans le but d'atténuer les effets les plus évidents de ce phénomène, depuis plusieurs années, l'ISQ corrige la valeur de certains produits ou groupes de produits exportés et importés.

Les statistiques présentées dans ce chapitre ne concernent que le **commerce international de marchandises**, excluant ainsi le commerce des services et les mouvements de capitaux, de même que le commerce entre le Québec et les autres provinces canadiennes.

Les **exportations** de marchandises comprennent les exportations domestiques et les réexportations. Elles sont enregistrées aux prix F.A.B. au point de sortie, frais de transport intérieur compris. Depuis 1985, les données de la plupart des marchandises sont attribuées à la province d'origine, c'est-à-dire celle où les produits ont été extraits, cultivés ou fabriqués. Le lieu de destination est le pays désigné comme la dernière destination connue des marchandises au moment de l'exportation.

Les **importations** désignent les marchandises achetées des autres pays. Elles sont attribuées au premier pays (ou État américain) d'origine connu, sans tenir compte des pays (ou États) de transit. Leur valeur est enregistrée aux prix F.A.B. au lieu d'expédition directe au Canada. Les statistiques des importations sont compilées selon la province de dédouanement, qui n'est pas nécessairement la province de destination finale.

L'**Union européenne (UE)** est composée des pays suivants : l'Allemagne, l'Autriche, la Belgique, la Bulgarie, Chypre, le Danemark, l'Espagne, l'Estonie, la Finlande, la France, la Grèce, la Hongrie, l'Irlande, l'Italie, la Lettonie, la Lituanie, le Luxembourg, Malte, les Pays-Bas, la Pologne, le Portugal, la République tchèque, la Roumanie, le Royaume-Uni, la Slovaquie, la Slovénie et la Suède.

Les pays membres de l'**Organisation de coopération et de développement économiques (OCDE)** sont : l'Allemagne, l'Australie, l'Autriche, la Belgique, le Canada, la Corée, le Danemark, l'Espagne, les États-Unis, la Finlande, la France, la Grèce, la Hongrie, l'Irlande, l'Islande, l'Italie, le Japon, le Luxembourg, le Mexique, la Norvège, la Nouvelle-Zélande, les Pays-Bas, la Pologne, le Portugal, la République slovaque, la République tchèque, le Royaume-Uni, la Suède, la Suisse et la Turquie.

Note : Pour plus d'information, consulter le bulletin trimestriel *Commerce international de marchandises du Québec*, Direction des statistiques économiques et sociales, Institut de la statistique du Québec.

1.1 Valeur des exportations, selon les principaux pays de destination*

Année et mois	Total	Mexique	États-Unis	Royaume-Uni	Pays-Bas	Allemagne	France
2005	71 025 771	395 943	57 469 829	1 473 234	744 899	877 128	992 304
2006	73 329 898	737 508	56 902 152	1 611 321	1 069 141	1 536 382	1 189 495
2004 D	5 340 264	42 605	4 237 222	100 243	30 196	77 851	76 259
2005 J	6 049 512	21 257	4 885 454	125 982	39 503	51 674	103 798
F	5 252 082	31 163	4 264 236	95 601	130 408	60 658	81 809
M	6 122 492	27 535	4 960 597	120 010	57 185	54 461	82 022
A	6 209 702	21 767	5 149 064	108 924	37 716	77 746	82 303
M	6 091 126	39 326	5 007 834	115 717	39 642	71 458	73 459
J	6 018 110	29 105	4 753 108	133 683	41 138	83 520	92 339
J	5 827 066	35 154	4 718 561	108 839	62 998	71 405	62 868
A	5 530 154	32 311	4 511 539	103 205	96 690	61 097	70 489
S	5 827 762	32 188	4 651 895	122 836	53 302	123 852	104 466
O	6 100 305	38 705	5 030 892	114 369	58 167	61 877	73 532
N	5 921 171	40 296	4 714 276	114 000	68 435	78 428	74 139
D	6 076 288	47 135	4 822 372	210 067	59 715	80 952	91 080
2006 J	6 310 702	47 602	5 034 837	153 830	24 938	110 697	138 708
F	5 306 218	65 905	4 228 531	90 705	115 931	141 375	62 331
M	6 465 639	67 488	5 072 416	175 049	24 155	97 227	105 586
A	5 934 651	44 678	4 711 073	121 171	47 615	139 806	78 893
M	6 028 941	81 555	4 768 694	166 853	59 783	93 926	79 512
J	6 305 429	80 054	4 882 919	113 116	114 152	153 377	112 185
J	6 145 561	108 654	4 613 897	130 415	93 702	169 937	161 310
A	6 030 050	67 871	4 759 385	143 300	75 712	95 922	83 693
S	6 274 689	49 138	4 837 374	113 188	88 067	168 103	83 931
O	6 303 021	38 358	4 857 469	144 052	93 302	148 697	104 442
N	6 212 332	35 963	4 733 543	138 680	133 871	99 997	84 073
D	6 012 665	50 242	4 402 015	120 963	197 913	117 318	94 832

* données non désaisonnalisées.

Source : Institut de la statistique du Québec, *Commerce international de marchandises du Québec*.

1.1A Exportations totales, selon le pays de destination, 2006 : répartition

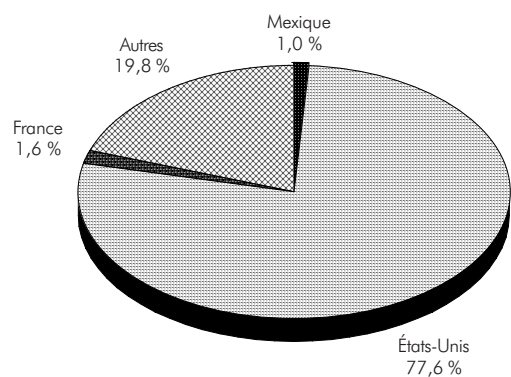

1.1B Exportations totales, selon le pays de destination : niveaux

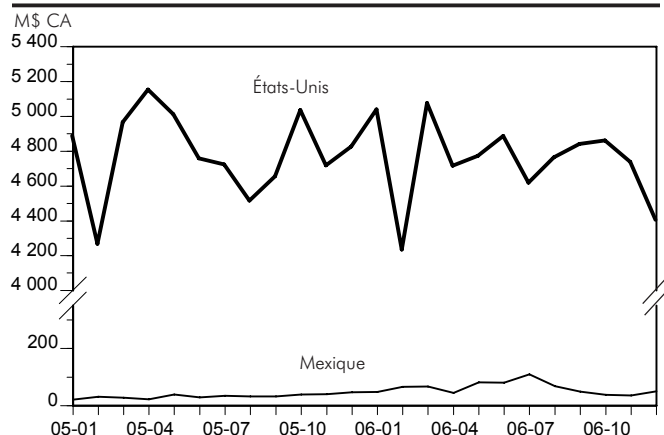

1.2 Valeur des exportations, selon les cinq principaux produits*

Année et mois	Aluminium et alliages	Autre équipement et matériel de télécommunication	Papier journal	Automobiles et châssis	Avions entiers avec moteurs
2005	5 888 464	3 894 746	3 236 675	355 355	6 907 342
2006	7 863 748	2 939 010	3 315 803	427 893	6 253 471
2004 D	394 776	429 940	260 238	20 484	437 913
2005 J	436 232	298 420	255 689	30 018	1 134 969
F	431 262	252 199	250 958	26 143	304 593
M	468 908	408 861	285 554	25 360	580 427
A	477 605	337 820	265 004	26 563	864 674
M	506 755	357 269	291 028	24 689	485 927
J	468 640	346 735	250 471	31 078	576 776
J	512 222	292 696	289 570	33 538	691 004
A	566 608	299 963	256 065	30 046	226 929
S	513 030	317 298	260 240	34 443	550 258
O	504 394	307 186	270 298	35 979	552 301
N	463 926	301 499	286 658	30 256	284 117
D	538 883	374 801	275 142	27 241	655 366
2006 J	593 902	239 134	268 056	23 581	1 002 465
F	558 515	243 853	237 520	16 989	177 522
M	615 356	306 181	307 234	34 847	542 654
A	625 016	277 218	272 796	41 391	576 889
M	679 271	235 874	263 440	33 903	271 137
J	721 633	277 061	269 761	30 678	408 924
J	688 102	179 361	275 037	54 724	623 254
A	646 837	251 406	283 845	29 117	350 919
S	666 146	235 797	283 748	50 151	755 782
O	680 390	202 487	284 106	48 129	580 678
N	647 512	225 516	294 860	32 021	485 507
D	741 069	265 125	275 403	32 360	477 741

Source : Institut de la statistique du Québec, Commerce international de marchandises du Québec.

1.2A Exportations totales, selon le produit, 2006 : répartition

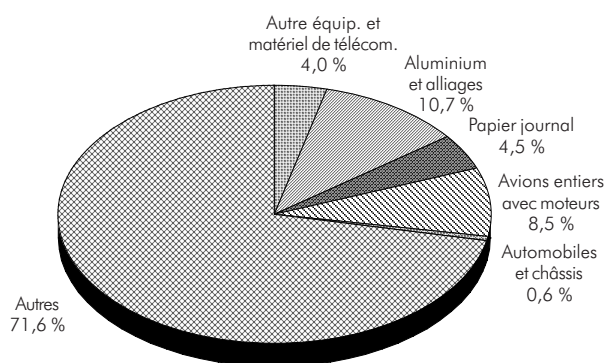

1.2B Exportations totales, selon le produit : niveaux

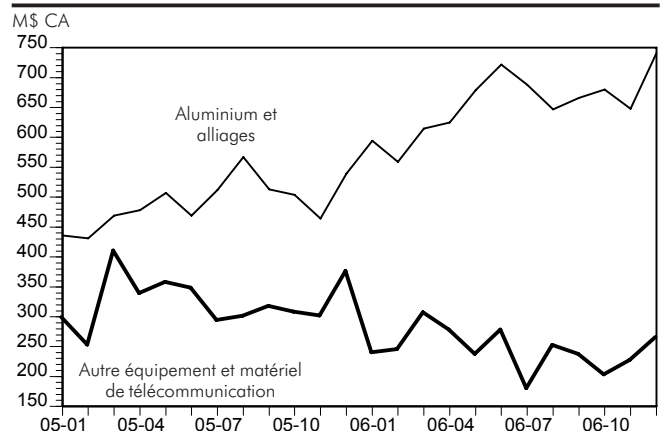

1.3 Valeur des exportations, selon les régions de destination et les principales zones de commerce*

Année et mois	Amérique du Nord	Europe occidentale	Europe orientale	Moyen-Orient	Autres pays d'Afrique	Autres pays d'Asie
k\$ CA						
2005	57 479 482	6 482 819	468 703	1 040 868	367 975	3 422 911
2006	56 910 999	8 262 746	623 894	1 037 724	495 689	3 437 882
2004 D	4 238 018	487 211	27 394	85 501	29 947	329 279
2005 J	4 886 103	604 720	44 822	103 165	20 491	282 658
F	4 264 843	518 101	24 869	46 413	22 509	240 736
M	4 961 165	504 175	49 276	108 782	27 106	324 632
A	5 149 676	484 948	32 671	109 260	40 549	271 165
M	5 009 017	530 971	31 815	74 135	33 571	266 678
J	4 753 746	710 764	39 768	82 888	28 999	267 041
J	4 719 353	487 053	41 598	70 188	25 130	331 349
A	4 512 806	458 551	35 744	76 350	40 465	292 599
S	4 652 600	551 715	45 337	101 540	40 495	272 696
O	5 032 066	495 306	39 416	62 047	35 684	268 864
N	4 715 068	551 150	49 801	107 207	26 216	272 631
D	4 823 038	585 366	33 585	98 892	26 762	331 862
2006 J	5 035 473	690 052	39 908	73 789	34 415	220 310
F	4 229 497	547 998	39 514	83 525	18 251	213 971
M	5 073 007	610 175	47 987	84 088	32 102	363 235
A	4 711 699	535 291	94 235	82 623	48 133	289 086
M	4 769 473	612 933	46 688	98 239	29 148	273 068
J	4 883 446	794 720	54 629	60 365	35 981	266 511
J	4 614 522	843 486	46 378	56 501	30 362	284 882
A	4 760 159	607 577	55 757	102 062	27 345	246 705
S	4 838 229	679 285	62 626	82 834	84 554	330 704
O	4 858 415	747 106	47 744	83 917	95 277	258 906
N	4 734 327	739 669	55 550	75 117	28 907	388 100
D	4 402 753	854 454	32 878	154 665	31 214	302 404

Source : Institut de la statistique du Québec, *Commerce international de marchandises du Québec*.

1.3A Exportations totales, selon la région de destination, 2006 : répartition

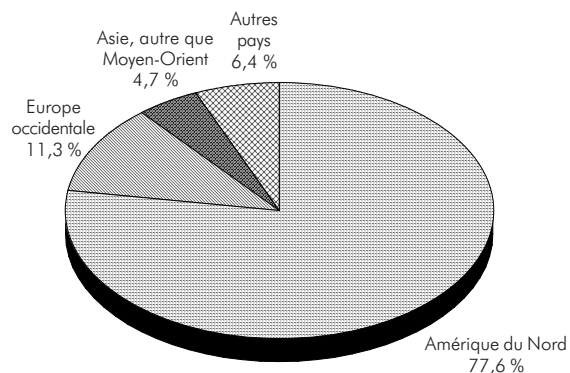

1.3B Exportations totales, selon la région de destination : niveaux

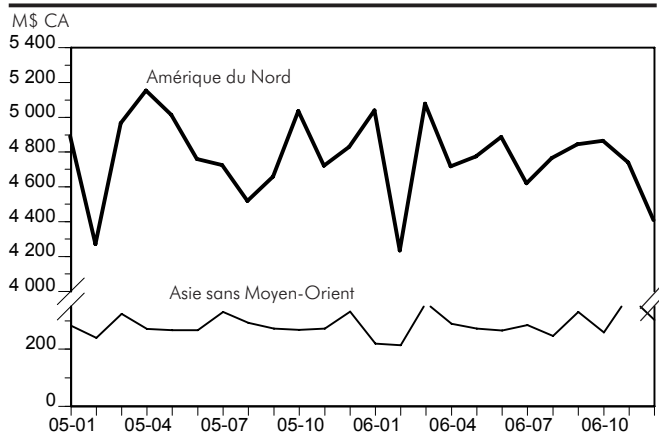

Océanie	Amérique du Sud	Amérique centrale et Antilles	Zones de commerce		Année et mois
			UE	OCDE	
k\$ CA					
408 258	568 957	785 798	6 358 436	66 483 257	2005
566 273	757 558	1 237 134	7 950 130	68 165 878	2006
31 723	42 632	68 559	488 474	4 937 533	2004 D
36 640	31 621	39 291	623 147	5 680 774	2005 J
41 032	42 276	51 303	513 490	4 966 050	F
35 666	59 247	52 443	514 160	5 686 579	M
29 509	41 099	50 825	484 260	5 822 724	A
25 016	50 214	69 709	502 673	5 735 277	M
32 595	40 781	61 529	613 717	5 651 477	J
39 467	51 292	61 635	481 865	5 452 904	J
23 963	30 557	59 121	457 246	5 154 583	A
32 715	55 343	75 320	549 174	5 420 889	S
30 655	60 508	75 760	492 059	5 737 449	O
43 781	53 674	101 644	552 053	5 485 590	N
37 219	52 347	87 216	574 594	5 688 963	D
53 609	85 747	77 398	663 342	5 952 696	2006 J
29 888	43 507	100 066	537 360	4 966 672	F
77 007	72 497	105 541	601 113	6 012 427	M
45 580	50 507	77 497	514 391	5 510 648	A
30 272	51 767	117 353	610 396	5 609 127	M
29 878	59 446	120 453	717 104	5 889 681	J
74 680	48 056	146 694	827 977	5 799 191	J
54 732	56 898	118 817	601 259	5 593 034	A
32 969	57 914	105 574	665 941	5 783 837	S
32 449	83 927	95 282	735 565	5 789 966	O
36 999	70 112	83 551	713 349	5 774 054	N
68 210	77 180	88 909	762 331	5 484 546	D

1.3C Exportations totales, selon la zone de commerce, 2006 : répartition

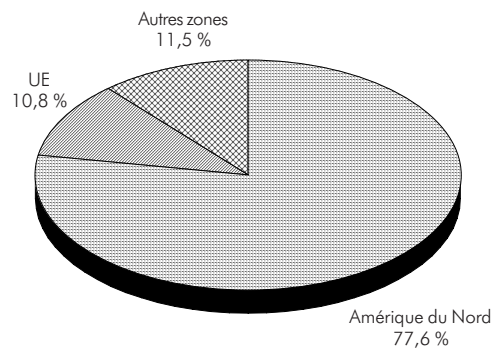

1.3D Exportations totales, selon la zone de commerce : niveaux

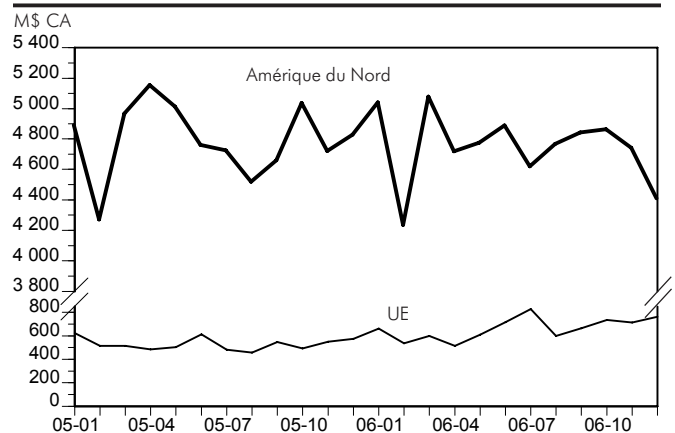

1.4 Valeur des importations, selon les principaux pays d'origine*

Année et mois	Total	Mexique	États-Unis	Royaume-Uni	Japon	Allemagne	France
2005	76 981 597	2 563 246	25 106 564	5 278 468	2 887 459	3 181 571	2 524 767
2006	80 742 658	3 095 333	25 101 038	5 452 721	3 068 927	3 258 502	2 392 237
2004 D	5 602 477	142 627	2 008 078	321 774	210 892	223 925	159 501
2005 J	5 608 784	226 727	1 830 185	471 155	191 263	259 029	193 182
F	5 750 367	156 484	1 983 660	387 317	230 088	254 226	238 812
M	6 729 303	202 991	2 299 893	573 897	318 201	314 899	291 155
A	6 395 912	215 852	2 306 929	470 397	254 118	291 042	173 078
M	6 559 120	183 291	2 351 954	280 997	256 741	288 074	206 511
J	6 753 253	179 786	2 320 098	418 625	252 682	290 336	351 617
J	5 991 745	178 064	1 718 160	582 240	210 792	240 446	198 394
A	6 717 829	173 454	2 107 228	408 804	210 114	260 552	174 855
S	6 699 460	292 501	2 065 663	417 832	258 498	234 390	168 173
O	6 537 686	286 115	2 109 405	515 803	243 122	254 957	164 883
N	6 778 908	210 989	2 006 445	427 215	249 552	262 473	198 154
D	6 459 230	256 993	2 006 944	324 185	212 287	231 147	165 954
2006 J	6 255 403	292 914	1 904 734	387 613	198 248	319 529	163 772
F	5 588 824	167 295	1 887 028	308 410	236 432	260 644	161 904
M	7 250 613	221 122	2 409 438	639 152	299 684	328 566	195 906
A	6 275 684	214 872	2 051 538	303 215	329 275	282 397	226 539
M	7 242 535	179 553	2 260 396	553 367	283 251	285 940	245 407
J	7 059 981	219 218	2 193 957	334 580	287 714	246 495	251 668
J	6 822 072	298 705	1 788 130	606 592	225 721	264 857	180 089
A	7 101 166	284 702	2 079 660	343 977	254 675	286 485	191 638
S	7 228 803	395 994	2 090 480	730 292	278 503	228 450	150 459
O	6 732 721	218 224	2 253 397	441 917	247 228	269 047	193 734
N	6 871 736	325 718	2 058 191	383 722	212 279	248 166	275 902
D	6 313 120	277 016	2 124 089	419 884	215 918	237 926	155 218

* données non désaisonnalisées.

Source : Institut de la statistique du Québec, *Commerce international de marchandises du Québec*.

1.4A Importations totales, selon le pays d'origine, 2006 : répartition

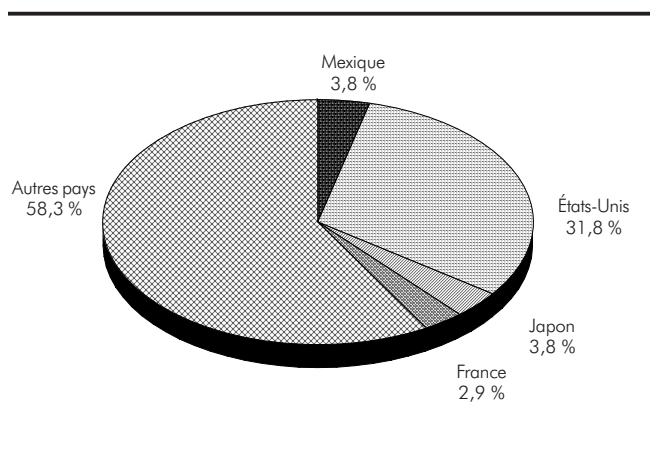

1.4B Importations totales, selon le pays d'origine : niveaux

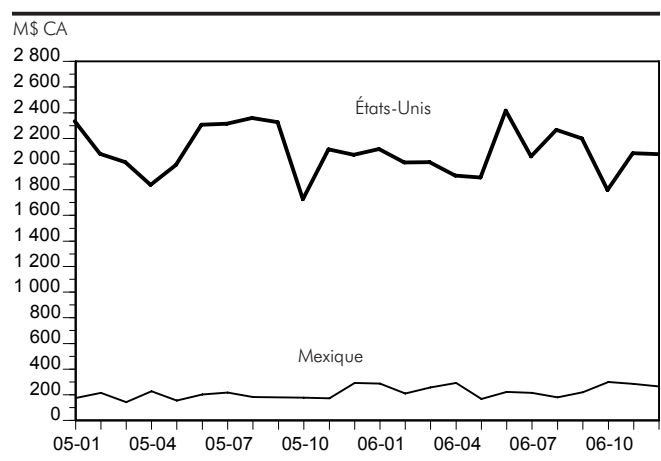

1.5 Valeur des importations, selon les cinq principaux produits*

Année et mois	Tubes électroniques et semi-conducteurs	Automobiles et châssis	Pétrole brut	Autre équipement et matériel de télécommunication	Ordinateurs
2005	2 745 836	6 619 972	12 931 501	2 428 619	2 955 649
2006	2 004 636	7 141 633	13 761 201	2 515 540	2 953 777
2004 D	194 618	564 853	937 049	201 541	275 639
2005 J	210 768	413 222	999 756	148 637	216 285
F	226 961	551 060	903 329	157 502	215 781
M	289 395	679 379	1 080 806	199 326	299 345
A	261 708	635 655	1 027 478	188 879	235 849
M	240 370	704 961	937 191	190 178	241 026
J	285 531	619 978	929 581	218 395	243 321
J	252 469	361 305	1 136 954	165 660	237 454
A	228 619	449 886	1 113 033	223 556	242 119
S	203 074	556 465	1 222 616	225 558	236 079
O	188 937	592 156	1 148 822	231 675	268 119
N	167 617	547 932	1 257 421	266 620	254 207
D	190 386	507 974	1 174 514	212 633	266 064
2006 J	166 602	438 042	1 025 252	161 370	224 643
F	165 074	568 634	949 143	159 417	211 059
M	191 894	740 038	1 351 842	205 384	304 421
A	186 642	722 420	703 047	181 461	222 531
M	174 575	716 613	868 783	202 242	218 193
J	149 779	626 973	1 130 910	202 947	250 038
J	159 633	425 064	1 549 596	203 090	246 811
A	169 802	537 029	1 060 926	225 934	232 436
S	164 391	547 343	1 862 014	220 142	233 157
O	188 105	626 433	943 459	253 463	266 550
N	164 927	579 021	1 102 698	277 506	259 022
D	123 211	614 023	1 213 533	222 584	284 916

* données non désaisonnalisées.

Source : Institut de la statistique du Québec, *Commerce international de marchandises du Québec*.

1.5A Importations totales, selon le produit, 2006 : répartition

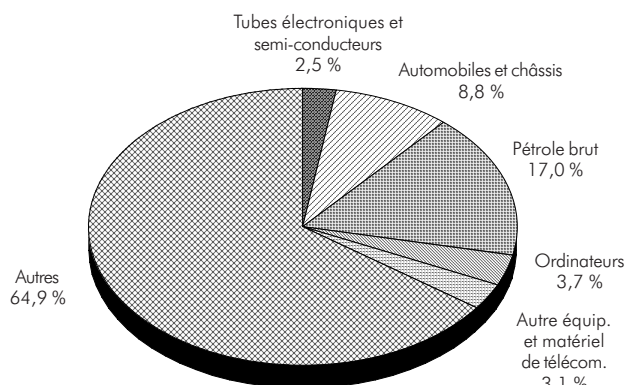

1.5B Importations totales, selon le produit : niveaux

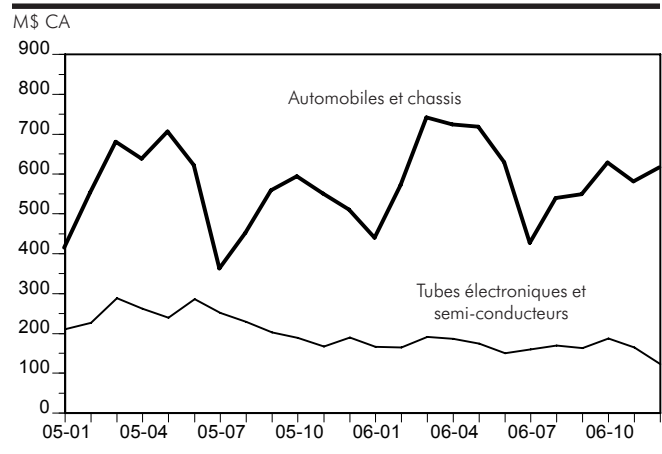

1.6 Valeur des importations, selon les régions de provenance et les principales zones de commerce*

Année et mois	Amérique du Nord	Europe occidentale	Europe orientale	Moyen-Orient	Autres pays d'Afrique	Autres pays d'Asie
k\$ CA						
2005	25 106 874	21 286 136	2 233 461	837 693	5 095 644	13 184 361
2006	25 101 187	21 376 571	2 240 091	983 815	6 272 370	14 436 381
2004 D	2 008 078	1 400 430	158 568	107 646	381 642	962 727
2005 J	1 830 254	1 591 498	62 227	82 632	393 078	940 209
F	1 983 679	1 676 225	119 713	72 314	295 752	988 768
M	2 299 915	2 044 387	110 867	61 488	436 699	1 141 246
A	2 306 929	1 750 247	163 775	39 986	342 863	1 036 339
M	2 352 032	1 654 196	232 557	74 141	415 725	1 131 427
J	2 320 098	2 080 696	125 872	50 182	370 211	1 108 024
J	1 718 189	1 835 399	127 659	36 401	470 772	1 046 512
A	2 107 228	1 877 123	256 799	91 343	418 432	1 181 062
S	2 065 663	1 517 250	380 190	72 355	490 630	1 185 155
O	2 109 422	1 874 982	234 030	48 811	262 000	1 182 824
N	2 006 497	1 942 240	158 737	143 644	578 240	1 235 045
D	2 006 967	1 441 893	261 035	64 396	621 242	1 007 750
2006 J	1 904 796	1 506 512	175 175	107 943	443 788	1 111 046
F	1 887 029	1 478 385	70 468	40 989	437 516	1 006 741
M	2 409 438	2 033 407	102 758	54 017	661 498	1 196 061
A	2 051 538	1 594 686	125 490	53 692	342 760	1 337 127
M	2 260 408	2 166 856	198 933	122 177	322 398	1 241 740
J	2 193 957	1 893 789	274 352	119 230	556 532	1 223 822
J	1 788 133	2 065 310	315 352	44 231	510 947	1 233 093
A	2 079 660	1 708 414	228 344	126 315	740 251	1 270 878
S	2 090 528	2 103 658	332 885	50 713	483 311	1 247 900
O	2 253 421	1 621 705	233 146	47 546	495 509	1 288 625
N	2 058 191	1 672 180	85 873	89 635	650 366	1 217 155
D	2 124 089	1 531 669	97 313	127 326	627 494	1 062 194

* données non désaisonnalisées.

Source : Institut de la statistique du Québec, *Commerce international de marchandises du Québec*.

1.6A Importations totales, selon la région de provenance, 2006 : répartition

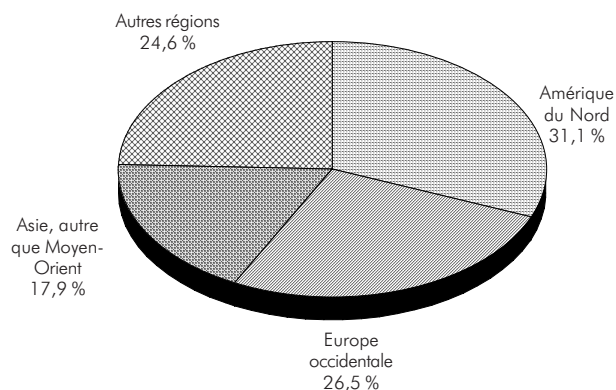

1.6B Importations totales, selon la région de provenance : niveaux

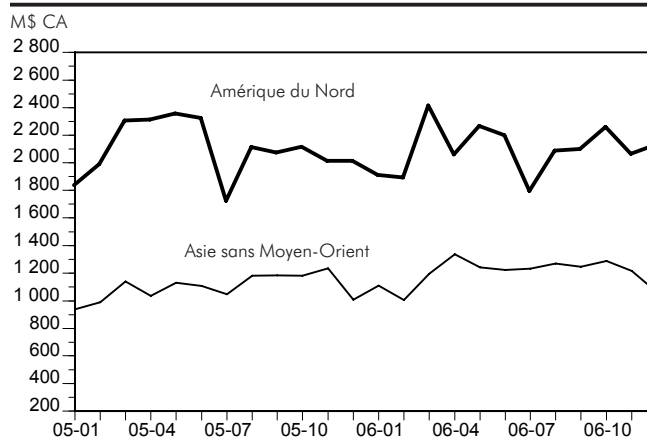

Océanie	Amérique du Sud	Amérique centrale et Antilles	Autres pays	Zones de commerce		Année et mois
				UE	OCDE	
k\$ CA						
862 554	4 266 972	3 458 740	649 162	18 505 396	54 383 132	2005
654 945	4 577 577	4 189 995	909 725	19 656 581	55 353 459	2006
68 371	294 536	180 121	40 359	1 126 636	3 977 125	2004 D
81 329	321 369	268 163	38 025	1 475 636	4 074 427	2005 J
73 749	268 769	219 330	52 069	1 381 717	4 267 772	F
61 201	238 267	275 975	59 258	1 811 996	5 068 548	M
115 527	278 331	302 069	59 847	1 472 596	4 767 033	A
91 894	277 227	269 874	60 047	1 313 724	4 724 248	M
78 947	299 663	264 581	54 978	1 694 068	5 046 729	J
115 512	339 167	266 567	35 567	1 672 607	4 178 104	J
76 801	444 111	223 162	41 769	1 607 302	4 560 928	A
40 025	530 887	363 148	54 157	1 418 051	4 292 967	S
42 476	370 461	358 009	54 671	1 612 232	4 694 117	O
25 553	350 450	295 739	42 762	1 673 403	4 591 063	N
59 541	548 270	352 124	96 013	1 372 065	4 117 198	D
41 895	489 059	380 708	94 480	1 438 411	4 088 202	2006 J
68 938	309 824	244 127	44 807	1 234 495	3 969 050	F
63 499	374 298	275 001	80 636	1 765 410	5 198 677	M
74 080	324 976	320 052	51 284	1 505 521	4 433 720	A
51 507	509 958	309 523	59 035	2 064 580	5 094 653	M
26 628	383 627	322 423	65 621	1 628 725	4 788 902	J
59 508	331 397	415 421	58 679	2 022 642	4 680 057	J
59 776	442 353	381 846	63 330	1 691 815	4 551 193	A
38 948	342 655	472 480	65 725	1 816 782	5 097 887	S
57 934	370 999	287 671	76 164	1 658 053	4 646 378	O
77 040	401 610	421 200	198 486	1 487 559	4 495 974	N
35 192	296 820	359 544	51 478	1 342 588	4 308 766	D

1.6C Importations totales, selon la zone de commerce, 2006 : répartition

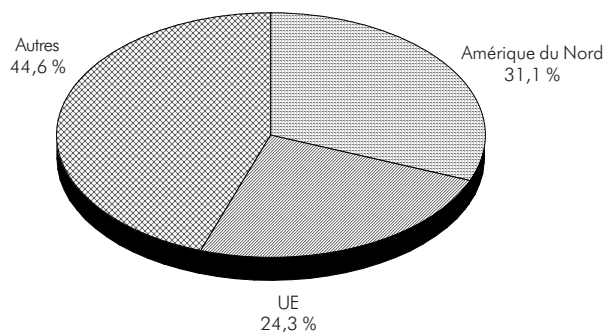

1.6D Importations totales, selon la zone de commerce : niveaux

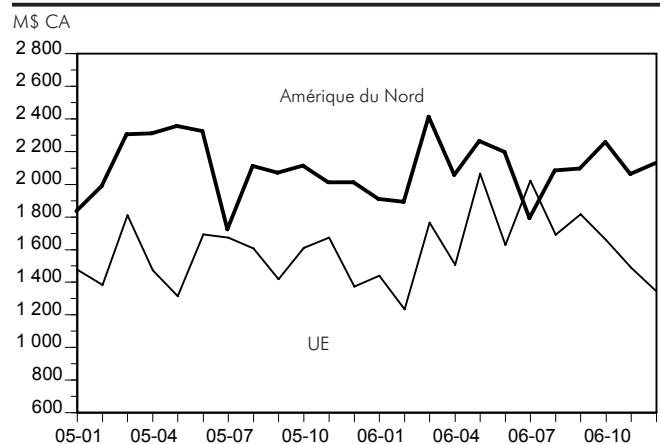

2 • Comptes économiques des revenus et des dépenses

NOTES EXPLICATIVES

Le **produit intérieur brut (PIB) aux prix du marché** est égal à la valeur de la production (sans double comptage) des biens et des services réalisée à l'intérieur des limites géographiques d'un pays (région, province) au cours d'une période donnée, sans égard au caractère étranger ou non de la propriété des facteurs de production.

La **rémunération des salariés** englobe tous les gains provenant d'un emploi, versés en espèces ou en nature, et avant déduction des impôts sur le revenu et des cotisations à l'assurance-emploi, aux régimes de pensions et autres régimes d'assurance sociale, plus les cotisations obligatoires et les contributions volontaires des employeurs en faveur de leurs employés aux pensions, à l'assurance sociale et à d'autres avantages semblables. Elle comprend également des éléments tels que solde et indemnités militaires, commissions, pourboires et gratifications, rémunération des directeurs, et certaines allocations imposables telles que les indemnités de vie chère, de vacances et de congé de maladie.

Les **dépenses personnelles en biens et services de consommation** représentent la somme des dépenses effectuées par les ménages en achats de biens durables (bijoux, meubles, automobiles, etc.), semi-durables (vêtements, chaussures, etc.), non durables (nourriture, essence, électricité, etc.) et de services (logement, transport, hôtel et restaurant, soins personnels, etc.).

Les **dépenses publiques courantes en biens et services** représentent les dépenses de fonctionnement des différentes administrations publiques au Québec (fédérale, provinciale, municipales de même que les commissions scolaires et les hôpitaux) et des fonds spéciaux qui relèvent de ces mêmes administrations publiques (Régie des rentes du Québec, Régie de l'assurance-maladie, la Commission de la santé et de la sécurité au travail, Commission de l'assurance-emploi, etc.). Les dépenses de fonctionnement sont constituées en grande partie de la rémunération des salariés, des fournitures de bureau, des coûts d'entretien, etc.

Le **revenu personnel** est la somme de tous les revenus des ménages provenant de leur participation aux activités de production. Il inclut également divers transferts courants, dont ceux des administrations publiques.

Les **transferts aux particuliers** englobent tous les montants versés par les divers paliers d'administration publique aux ménages à titres divers dont les plus importants sont : la sécurité de la vieillesse, l'assurance-emploi, les prestations des régimes de rentes, l'aide sociale, les prestations fiscales pour enfant, les subventions à l'enseignement post-secondaire, aux associations de bienfaisance et d'autres transferts divers.

Le **revenu personnel disponible** représente la part du revenu personnel qui reste aux ménages après déduction des impôts sur le revenu et des cotisations diverses (cotisations à l'assurance-emploi, au Régime de rentes du Québec, à l'assurance contre les accidents du travail, etc.).

Note : Pour plus d'information, consulter *Comptes économiques du Québec* (publication trimestrielle) et *Comptes économiques des revenus et des dépenses du Québec* (publication annuelle), Direction des statistiques économiques et sociales, Institut de la statistique du Québec.

2.1 Produit intérieur brut selon les revenus, données désaisonnalisées

Année et trimestre	Rémunération des salariés	Bénéfices des sociétés avant impôts	Intérêts et revenus divers de placement	Revenu comptable net des exploitants agricoles au titre de la production agricole	Revenu net des entreprises individuelles non agricoles, loyers compris	Ajustement de la valeur des stocks	Produit intérieur net aux prix de base	Impôts indirects moins subventions sur produits	Provisions pour consommation de capital et ajustements divers	PIB aux prix du marché
2004	139 072	24 991	11 173	711	15 546	-326	210 664	18 855	33 263	262 988
2005	144 760	25 561	11 978	490	16 292	-153	219 185	19 692	34 305	273 588
2004 III	140 112	25 684	11 280	912	15 648	148	213 339	18 880	33 434	265 888
IV	140 752	25 396	11 568	812	15 740	123	213 950	19 356	33 689	267 294
2005 I	142 143	25 272	11 557	708	16 036	-294	215 391	19 608	33 815	269 173
II	143 199	25 204	11 633	400	16 216	-401	216 340	19 780	34 098	270 622
III	146 655	25 348	12 049	392	16 384	135	221 432	19 668	34 434	275 959
IV	147 043	26 420	12 673	460	16 532	-52	223 577	19 712	34 873	278 598
2006 I	148 428	26 332	12 576	488	16 756	316	225 468	19 624	35 265	280 788
II	149 556	26 860	12 600	356	16 948	224	227 556	19 744	35 650	283 376
III	150 768	27 616	12 992	432	17 064	-792	229 316	18 932	36 009	284 680

Source : Institut de la statistique du Québec, *Comptes économiques du Québec*, estimations trimestrielles.

2.2 Produit intérieur brut selon les dépenses, données désaisonnalisées

Année et trimestre	Dépenses personnelles en biens et services de consommation	Dépenses publiques courantes en biens et services	Administrations publiques	Investissement en capital fixe				Demande intérieure finale	Investissement en stocks	Demande intérieure totale	Solde du commerce extérieur	PIB aux prix du marché
				Entreprises								
				Total	Construction résidentielle	Construction non résidentielle	Machines et matériel					
2004	156 902	58 161	7 349	44 769	18 928	8 818	17 023	267 181	904	268 085	-4 892	262 988
2005	165 055	61 261	8 100	45 304	19 232	8 970	17 102	279 720	2 678	282 398	-8 402	273 588
2004 III	157 812	58 156	7 399	45 836	19 528	9 117	17 191	269 203	2 284	271 487	-5 364	265 888
IV	159 899	58 898	7 503	46 026	19 834	9 081	17 111	272 326	3 532	275 858	-8 267	267 294
2005 I	162 517	59 879	7 712	45 686	19 734	8 900	17 052	275 794	4 128	279 922	-10 389	269 173
II	164 121	60 621	7 996	45 478	19 398	8 860	17 220	278 216	2 416	280 632	-9 604	270 622
III	166 102	62 479	8 268	45 112	19 032	8 984	17 096	281 961	2 304	284 265	-7 878	275 959
IV	167 480	62 065	8 424	44 940	18 764	9 136	17 040	282 909	1 864	284 773	-5 737	278 598
2006 I	169 723	62 765	8 308	45 445	19 037	9 212	17 196	286 241	2 168	288 409	-7 187	280 788
II	171 836	63 723	8 500	45 370	19 258	9 104	17 008	289 429	3 560	292 989	-9 185	283 376
III	173 289	64 422	8 636	45 244	19 416	8 948	16 880	291 591	2 836	294 427	-9 322	284 680

Source : Institut de la statistique du Québec, *Comptes économiques du Québec*, estimations trimestrielles.

2.1A Produit intérieur brut aux prix du marché : variations

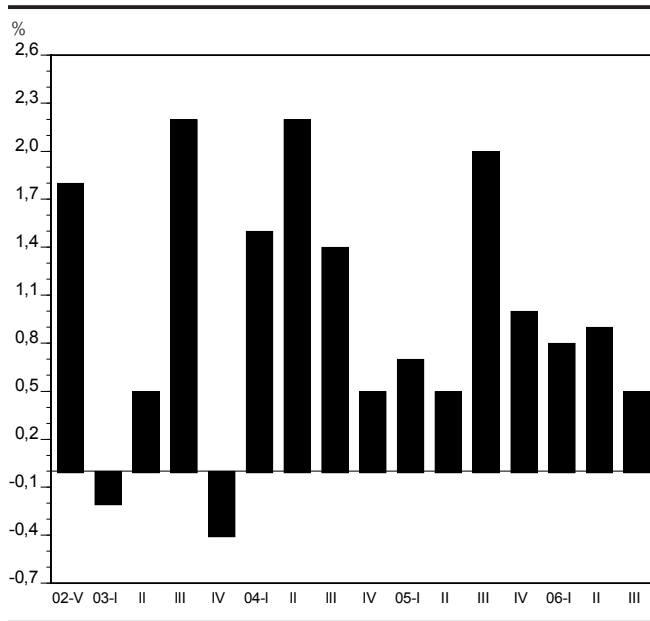

2.1B Bénéfices des sociétés avant impôt : variations

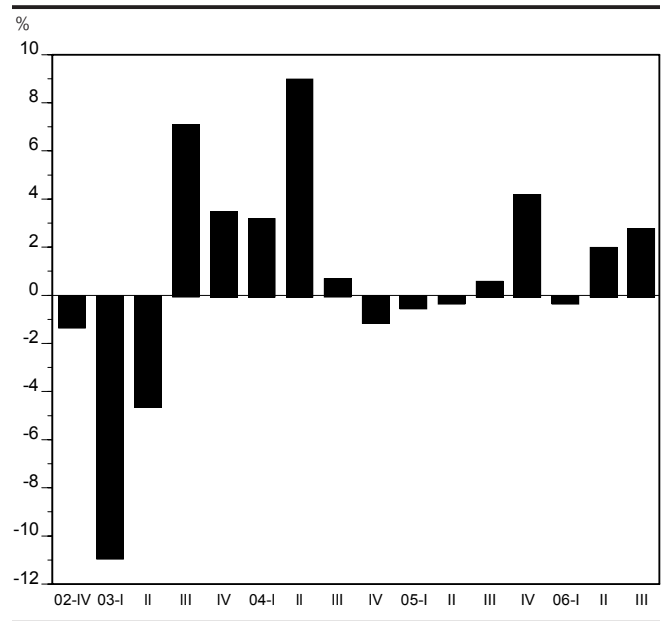

2.2A Demande intérieure finale : variations

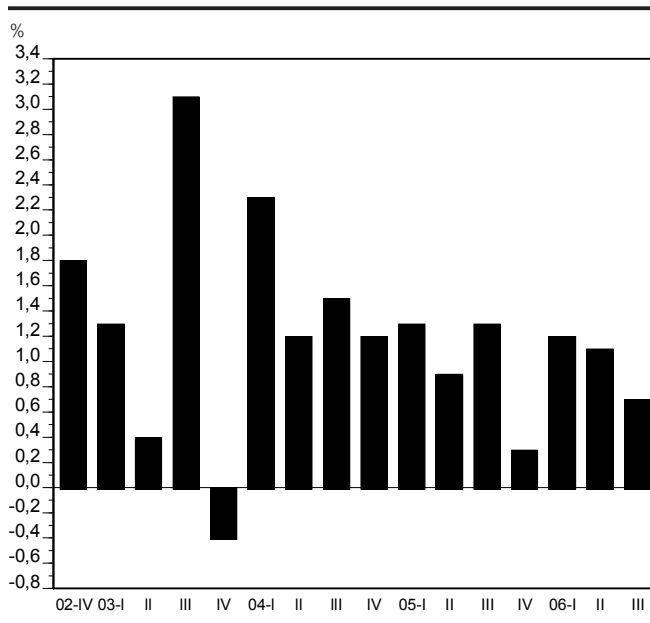

2.2B Demande intérieure finale, selon la composante : variations

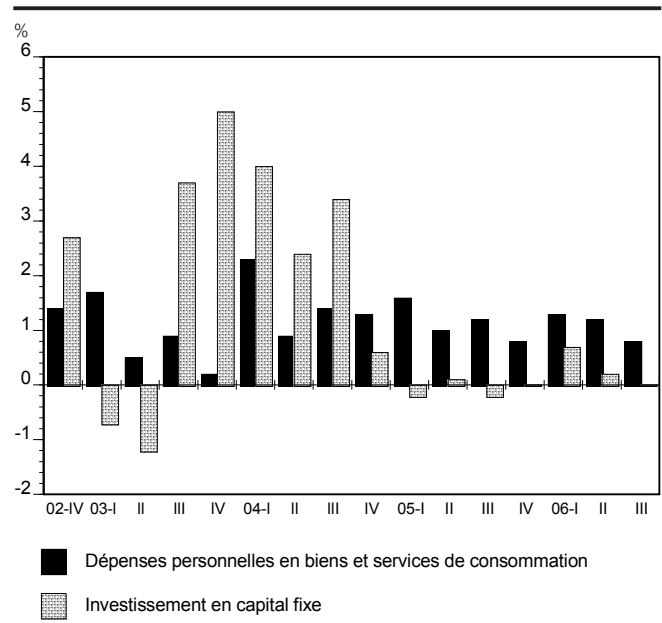

2.3 Demande intérieure finale, base 1997, données désaisonnalisées

Année et trimestre	Dépenses personnelles en biens et services de consommation	Dépenses publiques courantes en biens et services	Administra-tions publiques	Investissement en capital fixe				Demande intérieure finale	Investis-sement en stocks	Demande intérieure totale	Solde du commerce extérieur	PIB aux prix du marché
				Entreprises								
				Total	Construc-tion rési-dentielle	Construc-tion non résiden-tielle	Machines et matériel					
M\$ CA												
2004	139 947	49 399	7 239	41 947	14 860	7 359	19 398	238 180	992	239 172	-6 650	232 944
2005	144 530	50 312	7 910	42 062	14 596	7 185	20 185	244 435	2 994	247 429	-9 833	237 981
2004 III	140 350	49 596	7 255	42 586	15 200	7 533	19 521	239 404	2 104	241 508	-7 417	234 510
IV	141 661	49 753	7 436	43 067	15 304	7 429	20 067	241 521	2 968	244 489	-10 303	234 615
2005 I	143 555	49 880	7 629	42 502	15 092	7 245	19 988	243 180	4 372	247 552	-11 520	236 431
II	144 251	50 019	7 793	42 039	14 757	7 126	20 047	243 719	2 776	246 495	-9 584	237 302
III	144 614	50 458	8 028	41 910	14 408	7 157	20 283	244 633	2 792	247 425	-9 035	238 769
IV	145 700	50 891	8 190	41 797	14 127	7 212	20 422	246 208	2 036	248 244	-9 193	239 422
2006 I	147 241	51 257	8 098	42 360	14 215	7 214	20 892	248 585	2 396	250 981	-10 840	240 502
II	148 500	51 664	8 241	42 368	14 247	7 022	21 060	250 399	3 700	254 099	-12 622	241 828
III	149 723	51 612	8 311	42 192	14 271	6 817	21 065	251 462	3 096	254 558	-12 407	242 500

Source : Institut de la statistique du Québec, *Comptes économiques du Québec*, estimations trimestrielles.

2.4 Dépenses personnelles en biens et services de consommation, base 1997, données désaisonnalisées

Année et trimestre	Dépenses personnelles en biens et services	Biens				Services
		Total	Durables	Semi-durables	Non durables	
		M\$ CA				
2004	139 947	71 163	23 489	13 310	34 364	69 134
2005	144 530	73 350	24 477	13 835	35 038	71 627
2004 III	140 350	71 428	23 564	13 445	34 419	69 307
IV	141 661	72 114	23 861	13 595	34 658	69 901
2005 I	143 555	73 230	24 434	13 850	34 946	70 735
II	144 251	73 425	24 541	13 901	34 983	71 270
III	144 614	73 223	24 384	13 782	35 057	71 856
IV	145 700	73 522	24 549	13 807	35 166	72 647
2006 I	147 241	74 488	25 005	14 160	35 323	73 424
II	148 500	75 476	25 439	14 485	35 552	73 742
III	149 723	76 283	25 845	14 671	35 767	74 258

Source : Institut de la statistique du Québec, *Comptes économiques du Québec*, estimations trimestrielles.

2.3A Demande intérieure finale, base 1997 : variations

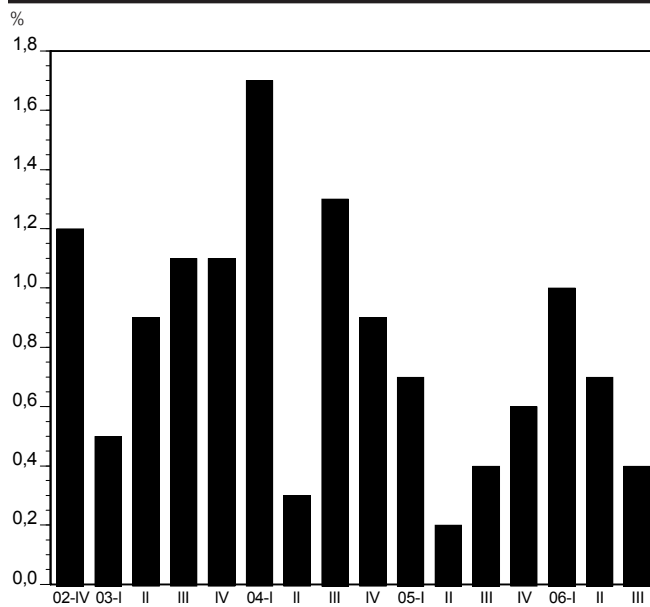

2.3B Demande intérieure finale, base 1997, selon la composante : variations

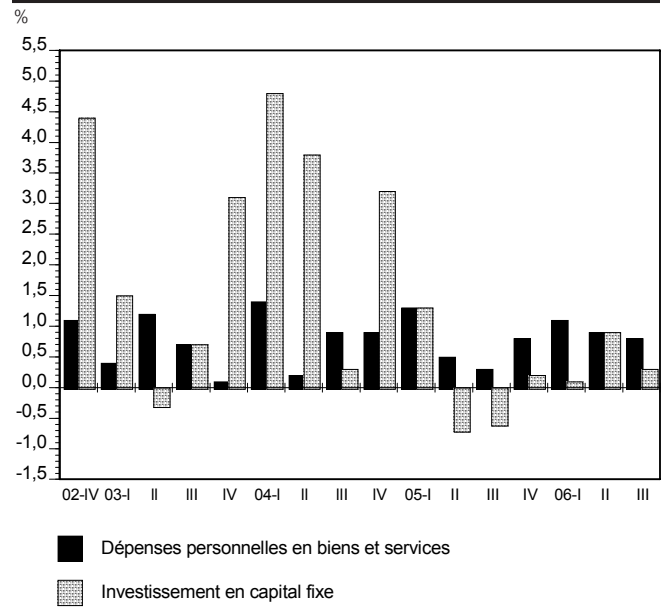

2.4A Dépenses personnelles en biens : variations

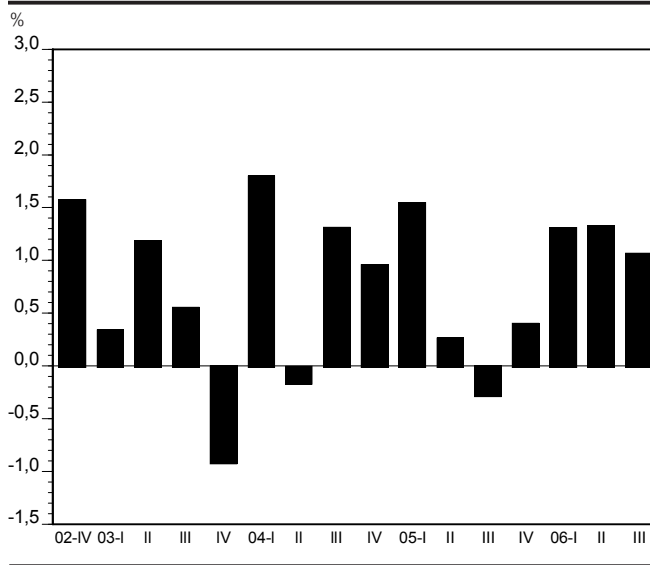

2.4B Dépenses personnelles en services : variations

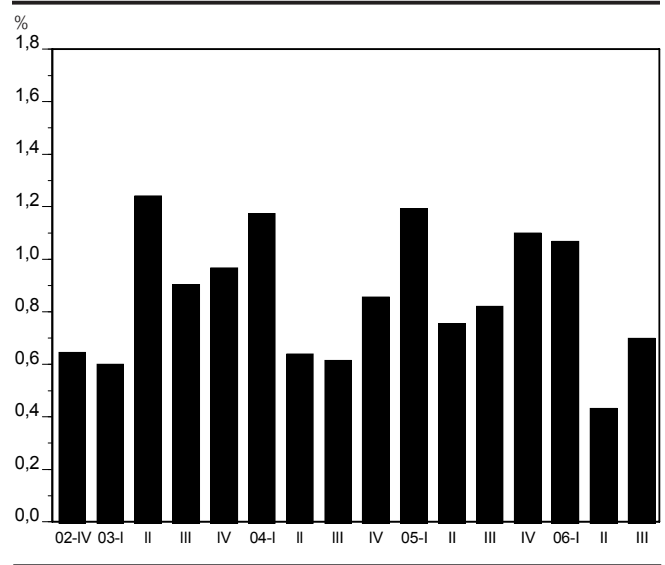

2.5 Revenu personnel, provenance et utilisation, données désaisonnalisées

Année et trimestre	Rémunération des salariés	Revenu comptable net des exploitants agricoles au titre de la production agricole	Revenu net des entreprises individuelles non agricoles, loyers compris	Intérêts, dividendes et revenus divers de placements	Transferts courants	Revenu personnel	Dépenses personnelles en biens et services de consommation	Transferts courants des particuliers			Épargne personnelle	Revenu personnel disponible	Taux d'épargne personnelle
								Aux administrations publiques		Aux corporations et aux non-résidents du Canada			
								Impôts sur le revenu	Cotisations des employeurs et employés et autres transferts				
M\$ CA												%	
2004	142 155	711	15 546	24 805	34 297	217 514	156 902	34 718	17 227	2 991	5 676	165 569	3,4
2005	147 967	490	16 292	25 707	35 685	226 141	165 055	37 503	18 040	3 268	2 275	170 598	1,3
2004 III	143 205	912	15 648	24 828	34 132	218 725	157 812	34 924	17 209	2 993	5 787	166 592	3,5
IV	143 843	812	15 740	25 168	35 587	221 150	159 899	35 758	17 281	3 056	5 156	168 111	3,1
2005 I	145 272	708	16 036	25 252	34 718	221 986	162 517	36 265	17 645	3 167	2 392	168 076	1,4
II	146 355	400	16 216	25 440	35 713	224 124	164 121	36 914	18 149	3 232	1 708	169 061	1,0
III	149 921	392	16 384	25 840	36 036	228 573	166 102	37 923	18 133	3 311	3 104	172 517	1,8
IV	150 320	460	16 532	26 296	36 273	229 881	167 480	38 910	18 233	3 362	1 896	172 738	1,1
2006 I	151 735	488	16 756	26 476	37 855	233 310	169 723	39 093	18 440	3 455	2 599	175 777	1,5
II	152 888	356	16 948	26 912	38 295	235 399	171 836	39 198	18 900	3 583	1 882	177 301	1,1
III	154 127	432	17 064	27 276	38 710	237 609	173 289	39 838	18 860	3 664	1 958	178 911	1,1

Source : Institut de la statistique du Québec, *Comptes économiques du Québec*, estimations trimestrielles.

2.6 Recettes et dépenses, selon la composante du secteur public, données désaisonnalisées

Année et trimestre	Administration provinciale			Régime de rentes du Québec		
	Recettes	Dépenses	Service de la dette	Recettes	Dépenses	Épargne
				V499668 V499669	V499671 V499672	V499666
M\$ CA						
2004	60 690	65 182	9 688	9 168	7 577	1 591
2005	67 471	67 550	10 278	9 762	7 867	1 895
2004 III	59 440	64 986	9 692	9 096	7 620	1 476
IV	67 248	66 454	9 860	9 196	7 716	1 480
2005 I	64 106	65 922	10 076	9 516	7 700	1 816
II	65 538	66 931	10 204	9 856	7 864	1 992
III	67 290	68 317	10 364	9 744	7 868	1 876
IV	72 950	69 030	10 468	9 932	8 036	1 896
2006 I	66 532	69 934	10 544	10 032	8 192	1 840
II	69 044	70 946	10 664	10 204	8 220	1 984
III	71 624	71 800	10 772	10 408	8 380	2 028

Sources : Institut de la statistique du Québec, *Comptes économiques du Québec*, estimations trimestrielles. Statistique Canada, CANSIM.

2.5A Taux d'épargne personnelle : niveaux

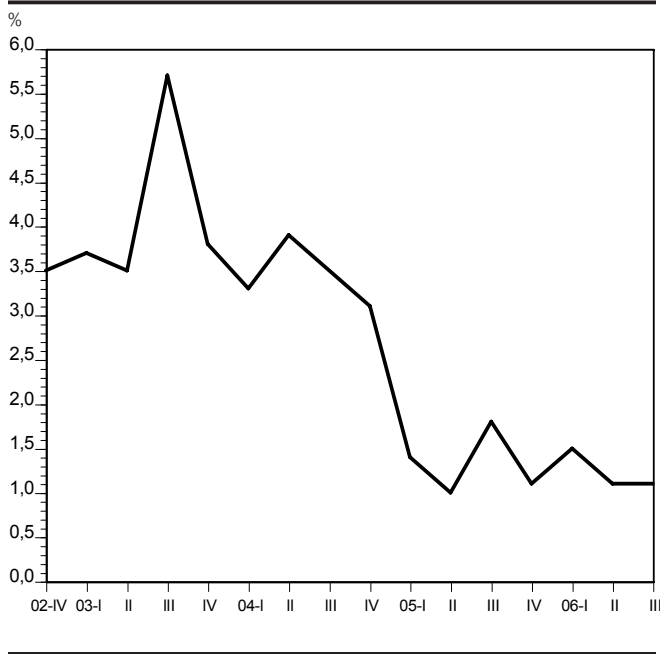

2.5B Revenu personnel et revenu personnel disponible : variations

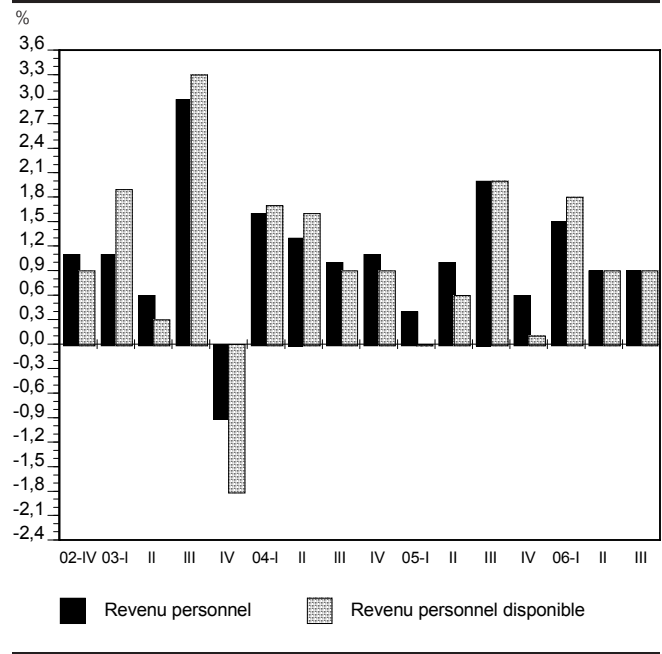

2.6A Solde de l'administration provinciale : niveaux

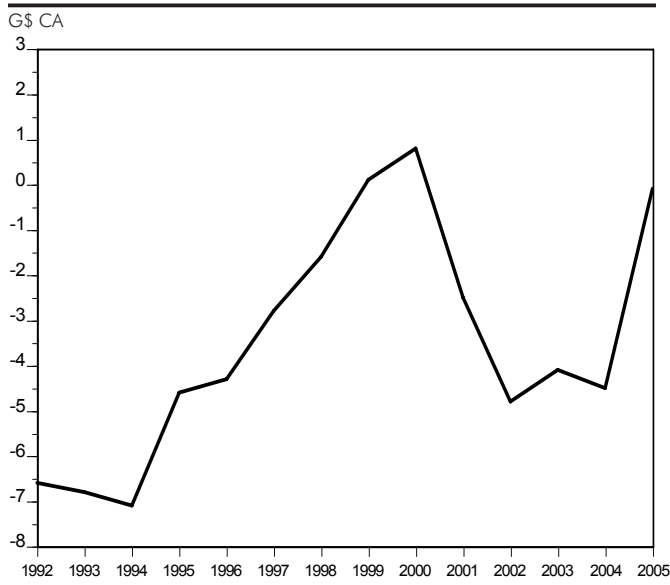

2.6B Dépenses publiques en biens et services, selon la catégorie : variations

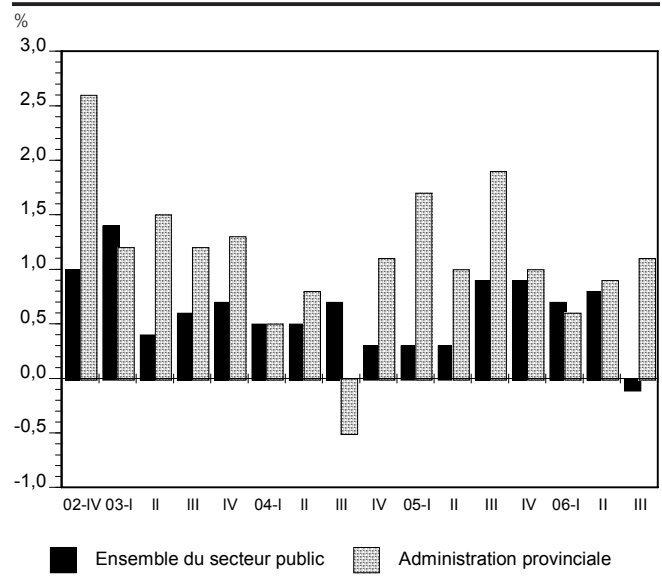

3 • Investissements privés et publics

NOTES EXPLICATIVES

Par **investissements publics**, on entend les dépenses d'investissement des entreprises publiques et de l'administration publique aux niveaux fédéral, provincial et local. L'administration publique provinciale inclut les institutions de santé et d'éducation notamment.

3.1 Dépenses en immobilisation, selon les secteurs et le type d'investissement

Année ¹	Total			Secteur privé			Secteur public		
	Total	Construction	Machines et équipement	Total	Construction	Machines et équipement	Total	Construction	Machines et équipement
	V755854	V755855	V755856	V759347	V759348	V759349	V759445	V759446	V759447
	M\$ CA								
1998	33 130,2	16 794,0	16 336,2	25 817,4	11 942,5	13 874,9	7 312,8	4 851,5	2 461,3
1999	35 345,6	16 259,3	19 086,3	28 523,0	12 259,5	16 263,6	6 822,6	3 999,9	2 822,8
2000	36 487,4	17 690,3	18 797,1	29 228,3	12 912,4	16 315,8	7 259,1	4 777,8	2 481,3
2001	37 558,9	19 769,6	17 789,2	29 358,2	14 428,9	14 929,3	8 200,7	5 340,8	2 859,9
2002	40 742,8	23 566,5	17 176,3	31 039,6	16 897,9	14 141,7	9 703,1	6 668,5	3 034,6
2003	43 485,4	26 354,2	17 131,1	33 422,7	19 062,1	14 360,6	10 062,7	7 292,1	2 770,6
2004	49 767,2	30 821,9	18 945,3	38 553,3	22 569,6	15 983,8	11 213,9	8 252,3	2 961,5
2005	49 469,5	30 772,3	18 697,1	37 463,1	22 024,2	15 438,9	12 006,4	8 748,2	3 258,2
2006	50 967,8	31 911,2	19 056,6	37 898,7	22 333,7	15 564,9	13 069,1	9 577,5	3 491,6
2007	54 351,0	34 801,5	19 549,5	39 420,4	23 409,5	16 010,9	14 930,5	11 392,0	3 538,6

1. 1998-2005 : dépenses réelles; 2006 : dépenses réelles provisoires; 2007 : perspectives.
Source : Statistique Canada, CANSIM.

3.1A Immobilisations, selon le secteur : variations

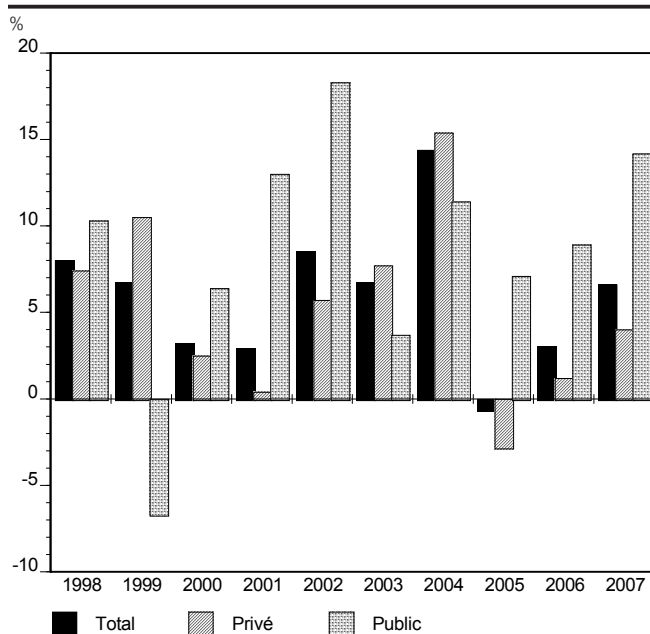

3.1B Secteur privé, immobilisations, selon le type d'investissement : variations

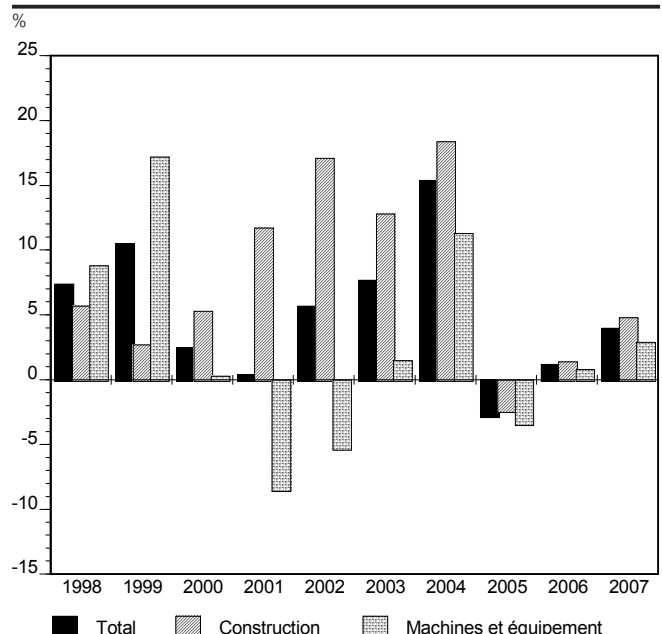

3.2 Dépenses en immobilisation, selon les secteurs d'activité économique

Année ¹	Agriculture, foresterie, pêche et chasse	Extraction minière, de pétrole et de gaz	Construction	Industries manufacturières	Aliments	Boissons	Tabac	Usines de textiles	Usines de produits textiles	Vêtements	Cuir
	V756659	V756736	V756890	V756960	V756967	V756974	V756981	V756988	V756666	V756673	V756680
M\$ CA											
2002	970,8	559,6	853,1	4 489,7	546,1	116,2	x	46,6	10,8	49,8	x
2003	768,1	534,4	945,0	5 081,4	336,0	70,7	x	66,9	12,1	41,3	5,0
2004	715,7	634,9	1 085,7	4 713,1	284,4	66,0	x	31,5	16,9	40,4	5,8
2005	691,6	724,1	1 104,0	4 124,3	272,1	92,9	x	30,7	12,6	26,1	x
2006	671,3	826,4	1 114,3	3 904,8	332,9	94,5	x	29,1	18,0	25,8	x
2007	677,5	1 228,7	1 199,5	4 191,2	284,2	90,7	x	21,2	15,9	24,2	x

Année ¹	Produits en bois	Papier et industries connexes	Impression et industries connexes	Produits du pétrole et du charbon	Produits chimiques	Caoutchouc et plastique	Produits minéraux non métal.	Première transform. des métaux	Produits métalliques	Machines	Produits informatiques et électroniques
	V756659	V756694	V756701	V756708	V756715	V756722	V756729	V756743	V756750	V756757	V756764
M\$ CA											
2002	218,1	655,2	88,5	231,1	717,1	216,5	130,6	417,2	135,1	108,6	235,9
2003	241,8	1 119,7	98,8	392,1	512,1	198,0	140,8	936,2	135,5	85,3	134,5
2004	348,9	379,0	80,9	514,4	447,1	210,4	152,5	1 273,5	192,3	77,3	153,6
2005	337,7	347,3	132,0	682,3	317,2	212,2	184,7	654,7	158,4	116,6	112,1
2006	359,4	285,7	134,0	518,8	305,2	149,7	125,7	636,2	167,0	101,6	127,4
2007	548,6	321,9	107,1	x	276,1	181,5	124,7	x	158,6	110,0	132,4

1. 2002-2005 : dépenses réelles; 2006 : dépenses réelles provisoires; 2007 : perspectives.
Source : Statistique Canada, CANSIM.

3.2A Immobilisations, selon les trois grands secteurs : variations

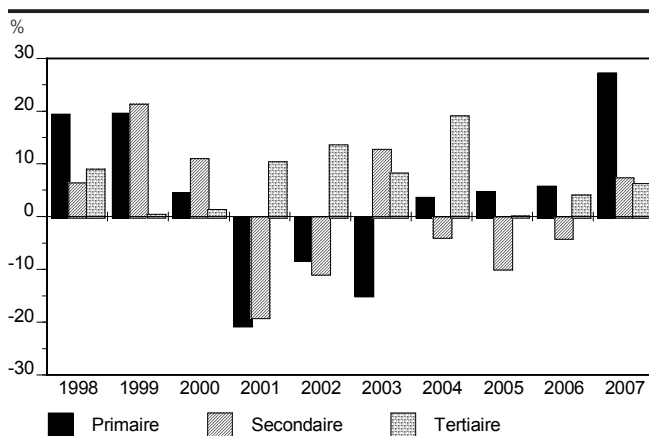

3.2B Immobilisations, selon l'industrie : variations

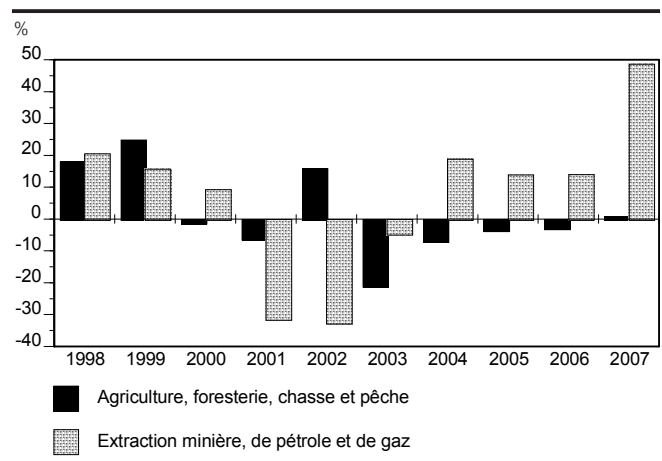

3.2 Dépenses en immobilisation, selon les secteurs d'activité économique (suite)

Année ¹	Produits électriques	Matériel de transport	Meubles et produits connexes	Industries diverses	Commerce de gros	Commerce de détail	Transport et entreposage	Services publics	Information et culture	Finance et assurances	Services immobiliers et locatifs
	V756771	V756778	V756785	V756792	V756799	V756806	V756820	V756813	V756827	V756834	V756841
M\$ CA											
2002	117,9	276,4	72,4	55,7	942,2	1 265,2	1 865,0	2 502,3	1 742,3	3 263,2	1 593,4
2003	67,8	312,2	65,5	58,0	859,3	1 387,6	1 549,2	3 218,3	1 388,2	2 859,7	1 928,0
2004	70,6	201,4	69,9	64,0	859,1	1 491,8	1 820,7	4 309,3	1 668,2	3 608,1	2 561,9
2005	65,6	220,2	65,2	55,7	980,8	1 402,7	1 807,9	4 217,9	1 569,1	3 603,5	2 365,6
2006	97,2	251,0	58,3	56,5	1 075,0	1 439,0	1 823,2	4 813,2	1 484,5	3 775,4	2 636,3
2007	67,2	261,8	63,6	45,0	1 193,3	1 307,3	2 119,7	4 993,6	1 489,9	3 739,2	3 222,7

Année ¹	Serv. prof. scientif. et techniques	Gestion de sociétés et d'entreprises	Adm. et gestion de déchets	Services d'enseignement	Soins de santé et ass. sociale	Arts, spectacles et loisirs	Hébergement et services de restauration	Autres services	Administrations publiques	Habitation
	V756848	V756855	V756862	V756869	V756876	V756883	V756897	V756904	V756911	V756946
M\$ CA										
2002	883,3	40,2	202,1	1 229,7	962,9	425,8	337,0	224,3	4 147,2	12 243,5
2003	829,9	10,5	263,7	1 477,4	870,9	329,7	454,9	332,3	4 088,1	14 308,7
2004	836,4	12,5	222,6	1 518,8	997,3	215,7	479,3	336,9	4 442,6	17 236,6
2005	780,6	10,7	247,6	1 557,4	1 215,8	220,6	527,4	278,0	4 962,2	17 077,5
2006	763,6	x	x	1 523,2	1 303,6	288,4	486,1	368,0	5 252,0	17 123,2
2007	842,7	15,8	237,3	1 516,6	1 403,1	365,4	569,0	338,6	6 465,0	17 234,9

3.2C Immobilisations, selon l'industrie : variations

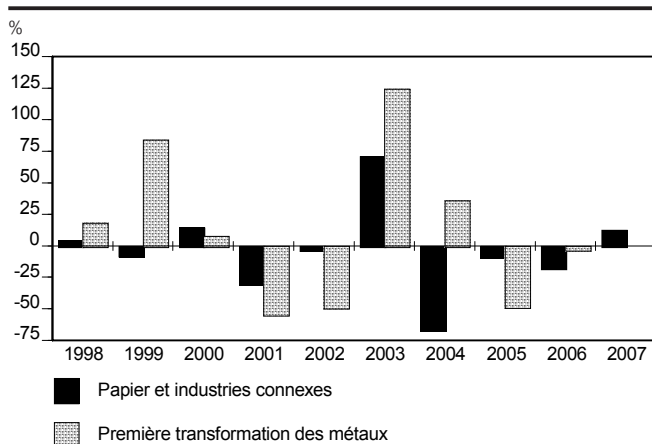

3.2D Immobilisations, selon l'industrie : variations

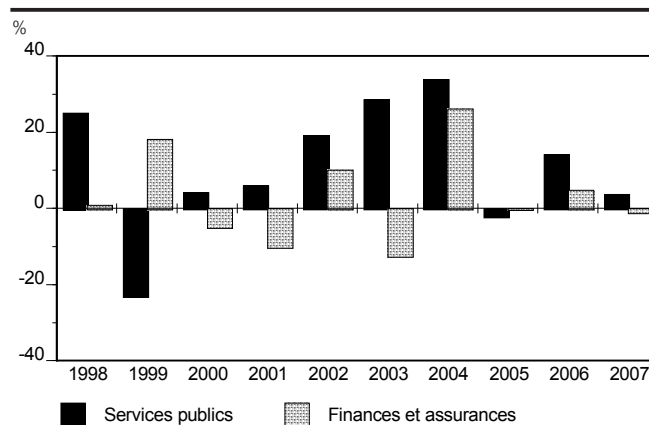

4 • Produit intérieur brut par industrie

NOTES EXPLICATIVES

Le **produit intérieur brut (PIB) réel par industrie** mesure l'activité économique générée par le secteur ou l'industrie concernée. Il estime, en dollars constants (ici dollars de 1997), la contribution du secteur ou de l'industrie à la production québécoise. Pour produire ces estimations, *la méthode dite de la production nette* reste l'approche privilégiée. Cependant, lorsque les données nécessaires ne sont pas disponibles, la mesure du PIB réel mensuel par industrie est alors réalisée selon la *méthode dite des indicateurs*.

La **méthode de la production nette** estime le PIB d'un secteur donné comme le résultat de la production brute (ventes totales) de ce secteur diminuée de la consommation intermédiaire, ainsi que des taxes indirectes nettes. En fait, ce résultat — aussi appelé **valeur ajoutée** — correspond à la somme des rémunérations des facteurs de production du bien ou service fabriqué par le secteur, c'est-à-dire à la somme des salaires, des intérêts, des loyers et des profits générés par la fabrication de ce bien ou de ce service.

La **consommation intermédiaire** d'un secteur donné est le montant des biens et services que ce secteur achète d'une ou de plusieurs autres industries en vue de produire. Ces industries ou secteurs doivent être étrangers au secteur concerné et les biens et services achetés doivent servir à la production d'autres biens ou services.

Les **taxes indirectes nettes** égalent les taxes indirectes payées par le secteur moins les subventions versées au secteur.

La **méthode des indicateurs**, employée à défaut de pouvoir appliquer celle de la production nette, se sert

d'indicateurs de substitution pour estimer le PIB d'un secteur ou d'une industrie. Ces indicateurs, fort variés et utilisés selon leur pertinence, sont entre autres l'emploi, les salaires, la production brute, le ratio québécois d'une donnée canadienne, les dépenses personnelles pour tel ou tel bien, etc.

Le **produit intérieur brut (PIB) du Québec, estimé aux prix de base**, est la somme des productions des industries productrices de biens et des industries productrices de services.

Les **industries productrices de biens** comprennent l'agriculture, la pêche et le piégeage, l'exploitation forestière, les industries minières, les industries manufacturières (aliments, boissons, produits en matière plastique, cuir, textile, habillement, bois, imprimerie, édition, première transformation des métaux, produits en métal, machinerie, matériel de transport, produits électriques et électroniques, produits raffinés du pétrole et du charbon, industries chimiques, autres industries manufacturières), la construction, les industries de services publics autres que les communications (énergie électrique, gaz, eau).

Les **industries productrices de services** englobent le transport et l'entreposage, les communications, le commerce de gros, le commerce de détail, les finances, les assurances et les affaires immobilières, les services socioculturels, commerciaux et personnels, les services gouvernementaux.

La **production industrielle** regroupe les industries minières, les industries manufacturières et les industries de services publics autres que les communications.

Note : Pour plus d'information, consulter la publication mensuelle *Produit intérieur brut par industrie au Québec*, Direction des statistiques économiques et sociales, Institut de la statistique du Québec.

4.1 Produit intérieur brut réel par industrie, aux prix de base, données désaisonnalisées et annualisées, base 1997

Année et mois	Ensemble des industries	Industries productrices de biens	Production industrielle	Agriculture, foresterie, pêche et chasse	Extraction minière, de pétrole et de gaz	Services publics	Production, transport et distribution d'électricité	Construction	Construction résidentielle	Fabrication	Aliments
2004	217 360,0	72 346,0	55 445,0	4 292,3	1 328,3	8 206,3	7 339,0	12 447,0	4 780,6	45 364,1	3 590,1
2005	221 740,0	72 916,0	55 779,0	4 331,8	1 100,2	8 532,7	7 693,8	12 640,9	4 709,3	45 542,1	3 575,1
2004 N	218 732,6	71 725,3	54 497,8	4 295,5	1 204,7	8 017,8	7 144,1	12 768,4	4 987,3	44 716,3	3 648,1
D	219 108,2	72 902,2	55 743,6	4 211,4	1 148,4	8 631,1	7 761,7	12 782,9	4 964,5	45 387,7	3 561,0
2005 J	220 865,5	73 266,2	56 080,3	4 240,4	1 107,6	8 414,8	7 540,8	12 780,6	4 966,0	45 971,6	3 652,8
F	220 408,3	72 701,2	55 566,5	4 230,5	1 090,1	8 139,6	7 306,6	12 740,3	4 927,3	45 749,9	3 583,8
M	219 865,9	71 974,4	54 935,2	4 301,2	1 059,5	8 346,2	7 464,5	12 575,6	4 767,5	44 945,0	3 571,1
A	221 501,2	73 467,7	56 353,0	4 341,8	1 154,5	8 347,6	7 510,2	12 607,9	4 782,1	46 245,8	3 548,5
M	220 470,5	72 529,7	55 281,6	4 424,5	1 045,8	8 549,9	7 670,6	12 659,6	4 777,2	45 089,9	3 613,6
J	221 367,6	72 195,2	54 959,8	4 446,6	1 070,4	8 497,9	7 684,1	12 625,7	4 743,2	44 795,3	3 546,1
J	222 670,0	73 363,9	56 074,8	4 443,5	1 321,8	8 458,2	7 630,6	12 680,4	4 747,2	45 681,7	3 576,4
A	222 226,3	73 005,8	55 873,2	4 441,1	1 038,1	8 632,8	7 837,0	12 527,4	4 551,7	45 590,8	3 608,3
S	222 424,7	72 991,0	55 908,6	4 355,3	1 133,5	8 732,0	7 904,8	12 562,7	4 546,6	45 429,1	3 568,7
O	222 629,0	72 954,1	55 848,8	4 331,4	1 130,5	8 754,7	7 923,5	12 609,5	4 559,5	45 348,8	3 532,8
N	223 604,6	73 332,2	56 291,5	4 257,6	1 075,8	8 795,3	7 960,6	12 618,0	4 538,9	45 799,9	3 541,1
D	222 846,2	73 210,6	56 174,5	4 167,8	974,8	8 723,2	7 892,5	12 703,2	4 604,4	45 857,2	3 558,1
2006 J	223 656,8	73 515,3	56 414,3	4 221,3	1 007,2	8 200,3	7 421,5	12 714,1	4 646,7	46 582,9	3 719,9
F	224 027,6	73 488,6	56 408,2	4 279,3	951,6	8 743,5	7 866,2	12 635,7	4 581,1	46 091,2	3 576,8
M	224 484,2	73 634,5	56 583,8	4 247,3	985,3	8 585,3	7 731,7	12 637,6	4 572,2	46 388,6	3 593,4
A	223 700,4	72 424,7	55 325,0	4 265,5	1 082,5	8 490,5	7 638,4	12 670,9	4 622,8	45 141,0	3 491,6
M	225 695,8	73 983,8	56 952,6	4 224,1	1 284,2	8 592,7	7 766,6	12 640,7	4 606,1	46 445,5	3 552,9
J	225 715,8	73 560,7	56 639,9	4 174,2	1 136,9	8 644,9	7 811,9	12 581,1	4 561,7	46 232,3	3 566,1
J	225 226,2	73 196,8	56 363,3	4 097,4	1 151,4	8 755,9	7 892,7	12 571,4	4 582,4	45 833,8	3 605,8
A	225 374,5	72 838,5	55 922,8	4 119,6	1 186,9	8 761,3	7 742,8	12 631,9	4 647,5	45 357,2	3 600,9
S	224 981,7	72 430,5	55 597,4	4 135,3	1 316,5	8 675,1	7 760,0	12 534,6	4 573,9	44 991,2	3 583,3
O	225 411,7	72 794,5	56 027,0	4 093,1	1 118,9	8 554,9	7 651,4	12 510,5	4 581,2	45 734,3	3 575,3
N	226 151,1	73 150,4	56 375,7	4 100,7	1 158,5	8 185,2	7 386,8	12 509,6	4 616,5	46 407,6	3 588,1

4.1A Produit intérieur brut aux prix de base, total, industries des biens et des services : variations

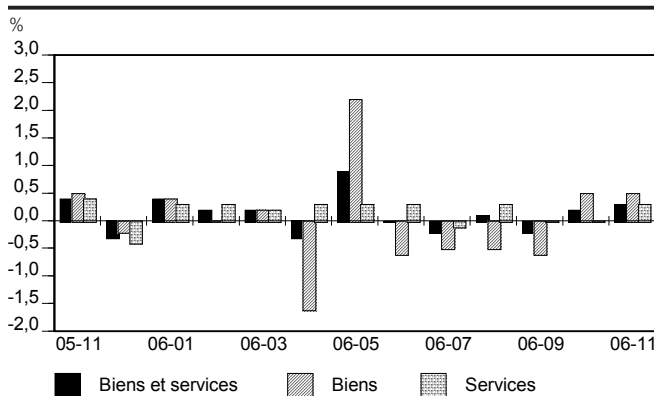

4.1B Produit intérieur brut aux prix de base, industries des biens : variations

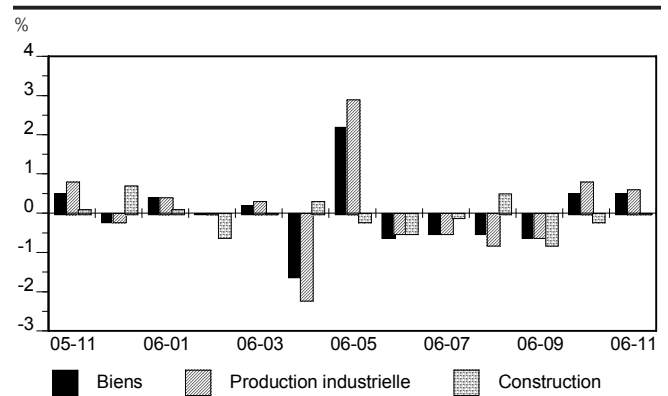

Boissons et produits du tabac	Usines de textiles et de produits textiles	Vêtements	Produits en cuir et produits analogues	Produits en bois	Papier	Impression et activités connexes de soutien	Produits du pétrole et du charbon	Produits chimiques	Produits en caoutchouc et en plastique	Produits minéraux non métalliques	Année et mois
M\$ CA											
1 320,4	1 048,9	1 870,8	133,2	3 652,3	4 203,3	1 481,6	464,8	4 368,6	2 391,7	1 296,9	2004
1 318,7	952,4	1 684,2	111,9	3 450,1	4 126,3	1 518,3	530,0	4 520,6	2 299,2	1 248,0	2005
1 312,6	987,1	1 783,3	121,1	3 789,6	4 308,8	1 521,6	439,0	4 223,8	2 310,1	1 219,8	2004 N
1 361,2	1 010,6	1 754,0	122,5	3 718,1	4 254,1	1 493,3	528,8	4 454,6	2 326,2	1 197,1	D
1 318,8	1 003,4	1 642,7	127,8	3 763,8	4 307,0	1 509,8	507,8	4 351,8	2 291,8	1 259,9	2005 J
1 316,9	996,1	1 722,6	109,2	3 641,3	4 338,1	1 476,5	547,1	4 331,0	2 281,2	1 228,1	F
1 403,0	958,6	1 669,7	118,4	3 434,8	4 086,6	1 495,4	517,9	4 508,3	2 232,7	1 187,4	M
1 351,0	952,7	1 678,0	102,4	3 600,2	4 181,5	1 522,3	548,8	4 275,2	2 278,7	1 346,5	A
1 387,4	947,4	1 537,8	128,2	3 595,7	4 090,1	1 523,6	532,1	4 472,0	2 253,6	1 230,4	M
1 340,6	934,2	1 634,0	106,4	3 455,3	4 121,9	1 541,9	544,7	4 540,1	2 237,9	1 245,0	J
1 324,1	963,8	1 785,7	86,0	3 481,8	4 190,2	1 541,4	550,6	4 642,4	2 276,5	1 176,2	J
1 302,7	938,8	1 741,0	127,4	3 369,5	3 975,4	1 518,5	512,0	4 508,5	2 307,8	1 242,1	A
1 304,3	941,5	1 754,5	106,7	3 300,8	4 003,9	1 581,0	527,8	4 565,0	2 340,2	1 270,1	S
1 250,6	932,6	1 701,2	97,4	3 150,1	4 067,4	1 570,4	545,2	4 871,8	2 259,5	1 229,5	O
1 286,6	945,7	1 682,5	108,2	3 295,2	4 061,3	1 497,0	522,0	4 596,5	2 424,6	1 252,0	N
1 238,4	914,0	1 660,8	124,4	3 312,7	4 092,4	1 441,8	504,1	4 584,5	2 405,8	1 308,8	D
1 185,4	916,4	1 745,1	112,5	3 366,9	4 080,9	1 548,5	576,2	4 859,0	2 228,9	1 248,2	2006 J
1 233,0	823,4	1 632,1	114,0	3 350,3	4 007,4	1 554,2	575,8	4 725,8	2 215,1	1 341,7	F
1 185,0	866,0	1 681,0	123,1	3 504,5	4 005,5	1 557,7	570,9	4 582,8	2 235,2	1 274,2	M
1 216,7	834,8	1 716,6	113,6	3 180,6	4 133,2	1 476,8	621,5	4 636,0	2 172,8	1 202,4	A
1 239,9	831,5	1 745,4	96,6	3 154,5	3 999,5	1 484,9	409,1	4 705,2	2 220,4	1 200,4	M
1 149,9	816,5	1 664,2	82,6	3 234,7	4 007,5	1 538,4	590,3	4 699,0	2 299,5	1 186,0	J
1 094,8	811,3	1 650,1	94,0	3 254,8	4 044,1	1 482,2	574,0	4 604,0	2 186,1	1 263,5	J
1 147,1	792,0	1 649,4	101,3	3 201,4	3 905,1	1 520,2	570,6	4 820,3	2 228,0	1 219,8	A
1 186,0	785,3	1 641,3	96,2	3 154,7	3 874,4	1 413,9	579,2	4 421,3	2 215,6	1 250,1	S
1 222,5	784,6	1 675,7	102,0	3 178,8	3 815,3	1 524,4	568,3	5 686,2	2 197,3	1 234,4	O
1 216,2	755,8	1 588,3	99,8	3 129,7	3 855,0	1 501,9	590,6	6 064,5	2 146,8	1 213,6	N

4.1C Produit intérieur brut aux prix de base, industries des biens : variations

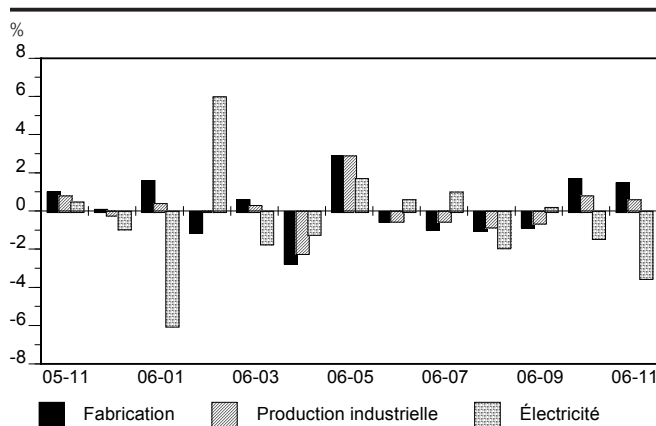

4.1D Produit intérieur brut aux prix de base, industries des biens : variations

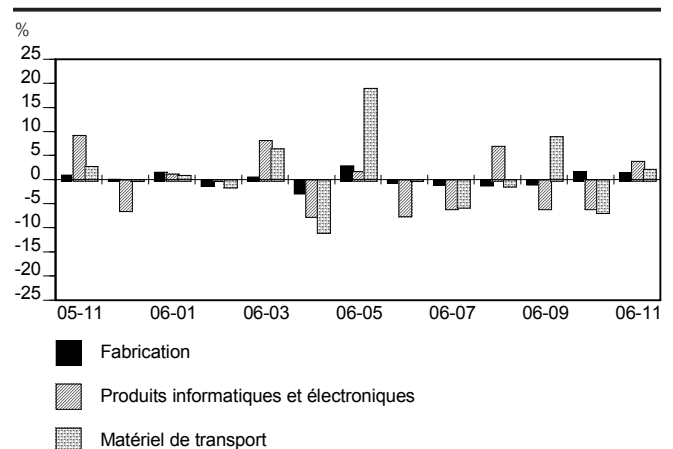

4.1 Produit intérieur brut réel par industrie, aux prix de base, données désaisonnalisées et annualisées, base 1997

Année et mois	Première transformation des métaux	Fabrication de produits métalliques	Machines	Produits informatiques et électroniques	Matériel, appareils et composants électriques	Matériel de transport	Produits aérospatiaux et leurs pièces	Meubles et produits connexes	Activités diverses de fabrication	Industries productrices de services	Commerce de gros	Commerce de détail
M\$ CA												
2004	4 412,8	2 612,9	2 071,3	2 376,8	1 043,8	4 469,1	2 920,1	1 598,4	998,6	145 585,0	12 162,9	13 381,3
2005	4 736,0	2 642,0	1 923,9	2 531,5	1 062,2	4 871,0	3 377,0	1 623,2	889,2	149 345,0	12 851,5	13 896,9
2004 N	4 144,9	2 744,4	1 989,5	2 352,4	1 028,2	4 362,6	3 062,8	1 662,8	831,2	147 562,2	12 691,4	13 772,0
D	4 187,5	2 722,9	1 985,8	2 534,0	1 040,0	4 627,7	3 136,3	1 617,1	957,4	146 765,9	12 488,6	13 325,0
2005 J	4 332,6	2 690,8	1 962,5	2 347,0	1 066,1	5 177,2	3 722,8	1 811,6	909,2	148 153,3	12 541,6	13 886,0
F	4 469,8	2 656,4	1 927,4	2 620,4	1 101,7	4 926,0	3 393,7	1 619,6	923,6	148 248,4	12 728,2	13 911,4
M	4 522,1	2 624,0	1 790,4	2 391,4	1 065,2	4 899,7	3 207,2	1 637,8	896,8	148 418,9	12 650,2	13 958,6
A	4 577,2	2 615,3	2 044,8	3 188,9	1 078,4	4 832,6	3 329,2	1 703,5	892,8	148 569,0	12 700,6	14 015,4
M	4 634,9	2 687,5	1 846,4	2 362,4	1 045,4	4 596,0	3 083,8	1 703,3	977,3	148 462,1	12 629,9	13 884,2
J	4 462,8	2 575,2	1 900,8	2 450,0	1 046,2	4 701,7	3 256,4	1 603,3	880,0	149 684,3	12 967,7	14 095,0
J	4 842,5	2 564,3	1 876,6	2 528,6	985,7	4 907,4	3 528,0	1 612,8	841,3	149 824,9	12 841,0	14 089,0
A	4 906,6	2 688,2	2 091,8	2 512,6	1 058,9	4 773,7	3 300,5	1 572,4	910,7	149 732,5	12 873,1	13 823,2
S	4 979,9	2 608,2	1 819,4	2 379,5	1 038,2	4 877,8	3 378,7	1 597,4	937,4	149 942,8	13 155,4	13 580,9
O	4 936,1	2 603,6	1 883,3	2 437,3	1 097,3	4 832,5	3 395,5	1 578,7	845,9	150 181,3	13 177,4	13 710,8
N	5 042,0	2 603,5	1 956,5	2 663,6	1 113,2	4 966,8	3 420,0	1 555,1	759,7	150 780,2	13 133,0	13 946,6
D	5 125,9	2 786,9	1 987,1	2 496,4	1 049,9	4 960,7	3 508,0	1 482,6	895,6	150 142,4	12 820,0	13 861,7
2006 J	5 254,6	2 737,1	1 892,0	2 526,3	1 097,7	5 003,9	3 649,1	1 470,3	1 088,8	150 650,5	12 998,4	13 951,2
F	5 241,3	2 754,1	1 965,6	2 524,0	1 086,0	4 934,2	3 449,0	1 528,6	983,3	151 047,3	13 057,7	14 171,1
M	5 136,4	2 709,2	1 977,4	2 730,4	1 035,6	5 255,3	3 663,8	1 456,9	976,4	151 359,0	13 177,7	14 232,1
A	5 289,7	2 688,5	1 890,2	2 526,3	1 062,2	4 689,4	3 101,5	1 410,5	865,1	151 772,8	13 227,1	14 411,6
M	5 554,9	2 675,0	2 039,9	2 569,5	1 129,7	5 579,4	3 796,5	1 418,8	898,2	152 223,5	13 389,1	14 348,2
J	5 475,3	2 677,8	1 876,2	2 379,4	1 101,4	5 573,2	3 689,4	1 431,4	942,4	152 662,0	13 597,4	14 389,8
J	5 572,2	2 580,9	2 005,9	2 240,1	1 187,5	5 259,3	3 450,9	1 476,8	912,4	152 533,0	13 337,6	14 460,6
A	5 252,1	2 557,7	1 894,8	2 396,0	1 084,1	5 194,0	3 607,4	1 431,6	856,2	153 035,6	13 617,9	14 490,0
S	4 957,0	2 570,5	1 962,6	2 254,2	1 090,6	5 662,9	3 883,0	1 441,8	902,0	153 046,8	13 385,2	14 525,1
O	5 043,4	2 446,6	1 925,3	2 121,8	1 137,7	5 281,2	3 511,4	1 404,7	873,5	153 116,2	13 334,9	14 362,3
N	5 297,5	2 569,6	1 813,2	2 203,4	1 098,5	5 400,0	3 777,4	1 419,0	920,8	153 502,5	13 460,7	14 336,0

Source : Institut de la statistique du Québec, *Produit intérieur brut par industrie au Québec*.

4.1E Produit intérieur brut aux prix de base, industries des biens : variations

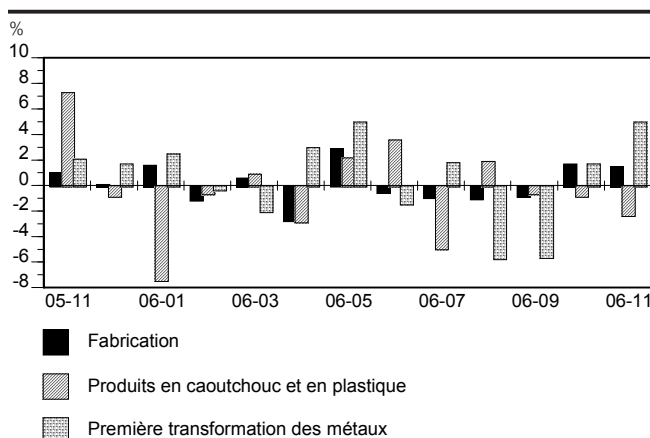

4.1F Produit intérieur brut aux prix de base, industries des biens : variations

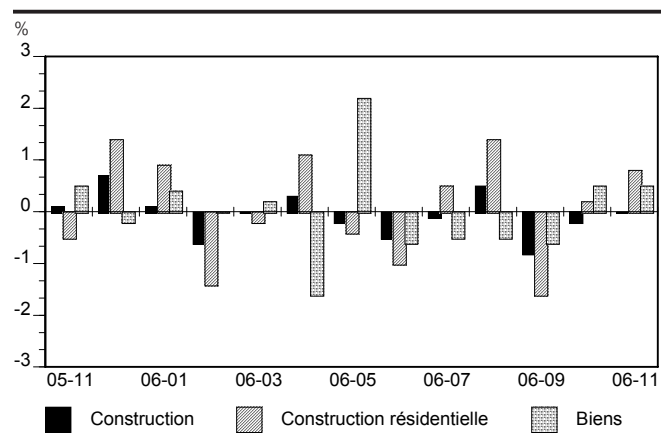

Transport et entreposage	Industrie de l'information et industrie culturelle	Finances, assurances et services immobiliers	Services professionnels, scientifiques et techniques	Services administratifs, gestion des déchets et assain.	Services d'enseignement	Soins de santé et assistance sociale	Arts, spectacles et loisirs	Hébergement et services de restauration	Autres services, sauf les administrations publiques	Administrations publiques	Année et mois
M\$ CA											
9 419,0	9 431,9	37 127,4	9 063,8	5 291,3	10 238,0	13 595,8	2 110,1	4 742,5	5 414,4	13 763,2	2004
9 623,2	9 783,0	38 382,2	9 342,5	5 538,1	10 151,3	13 761,7	2 151,9	4 826,1	5 598,1	13 714,7	2005
9 551,4	9 590,4	37 615,3	9 173,6	5 391,5	10 187,2	13 655,2	2 054,4	4 835,6	5 525,2	13 717,7	2004 N
9 354,7	9 644,8	37 729,1	9 191,2	5 423,3	10 123,0	13 649,5	2 079,1	4 799,0	5 519,4	13 649,6	D
9 576,5	9 675,7	37 861,9	9 257,8	5 460,0	10 185,5	13 729,6	2 106,1	4 789,6	5 553,0	13 755,8	2005 J
9 526,3	9 696,1	37 943,8	9 135,1	5 458,4	10 187,9	13 696,1	2 155,9	4 745,6	5 528,5	13 773,5	F
9 543,4	9 653,8	38 026,3	9 215,8	5 454,2	10 202,5	13 734,1	2 139,6	4 750,4	5 569,0	13 771,3	M
9 448,9	9 787,0	38 148,7	9 220,6	5 526,0	10 203,7	13 671,5	2 096,8	4 763,5	5 580,0	13 666,8	A
9 521,6	9 800,4	38 240,0	9 327,2	5 493,0	9 993,8	13 718,4	2 071,4	4 822,9	5 561,0	13 667,5	M
9 573,8	9 803,5	38 396,6	9 335,5	5 533,2	10 165,9	13 756,4	2 118,2	4 941,7	5 587,9	13 688,5	J
9 656,6	9 784,2	38 480,5	9 370,1	5 554,3	10 210,9	13 796,6	2 144,4	4 898,3	5 599,7	13 686,4	J
9 538,2	9 879,4	38 616,2	9 400,9	5 545,2	10 277,3	13 822,8	2 156,6	4 793,2	5 635,3	13 663,7	A
9 782,2	9 865,9	38 635,6	9 459,8	5 586,7	10 123,1	13 847,3	2 170,9	4 802,4	5 633,2	13 597,0	S
9 770,5	9 834,7	38 678,8	9 459,4	5 609,0	10 122,6	13 785,7	2 221,9	4 812,0	5 630,2	13 669,9	O
9 865,2	9 807,5	38 732,8	9 460,8	5 595,7	10 071,8	13 804,1	2 238,5	4 948,0	5 641,9	13 839,4	N
9 675,0	9 808,0	38 824,9	9 467,0	5 641,3	10 070,5	13 777,8	2 202,5	4 845,6	5 657,3	13 796,6	D
9 630,6	9 785,1	38 930,6	9 509,4	5 681,4	10 136,9	13 781,9	2 184,6	4 884,3	5 663,5	13 819,9	2006 J
9 663,6	9 837,7	39 042,9	9 416,7	5 675,4	10 123,1	13 753,3	2 176,3	4 954,9	5 638,3	13 844,0	F
9 749,3	9 936,0	39 168,7	9 415,3	5 663,2	9 943,5	13 800,8	2 238,6	4 899,7	5 664,9	13 777,2	M
9 632,5	9 879,6	39 354,2	9 466,6	5 699,7	9 877,3	13 875,3	2 248,0	4 723,0	5 658,9	14 028,8	A
9 720,8	9 824,4	39 445,7	9 463,9	5 739,8	9 839,6	13 767,1	2 298,7	4 893,6	5 669,0	14 134,7	M
9 738,1	9 873,4	39 550,1	9 429,3	5 745,1	9 983,9	13 751,4	2 278,0	4 846,5	5 670,2	14 120,6	J
9 747,7	9 953,1	39 648,3	9 414,7	5 727,5	9 993,6	13 658,9	2 261,4	4 787,7	5 666,1	14 187,2	J
9 810,4	9 991,3	39 778,6	9 447,2	5 797,8	9 999,2	13 687,0	2 236,8	4 850,0	5 669,3	13 972,4	A
9 723,4	9 985,7	39 964,3	9 431,4	5 808,1	10 229,2	13 680,1	2 263,2	4 759,4	5 631,6	13 973,4	S
9 642,0	10 033,3	40 056,2	9 491,2	5 872,4	10 332,4	13 766,4	2 287,5	4 711,5	5 637,0	13 902,3	O
9 735,2	10 039,5	40 172,5	9 489,4	5 872,1	10 439,5	13 675,7	2 299,2	4 781,3	5 629,8	13 885,8	N

4.1G Produit intérieur brut aux prix de base, industries des services : variations

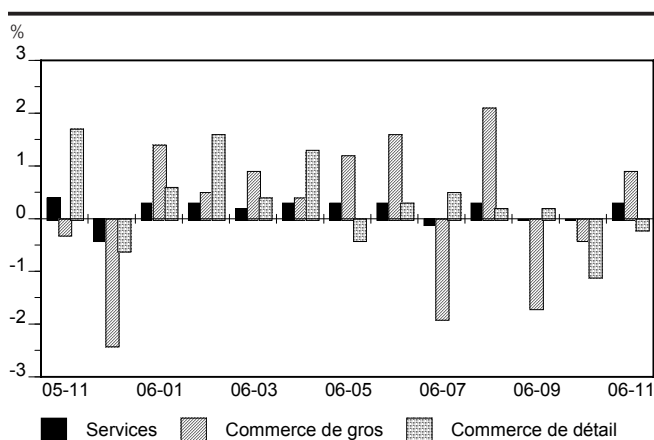

4.1H Produit intérieur brut aux prix de base, industries des services : variations

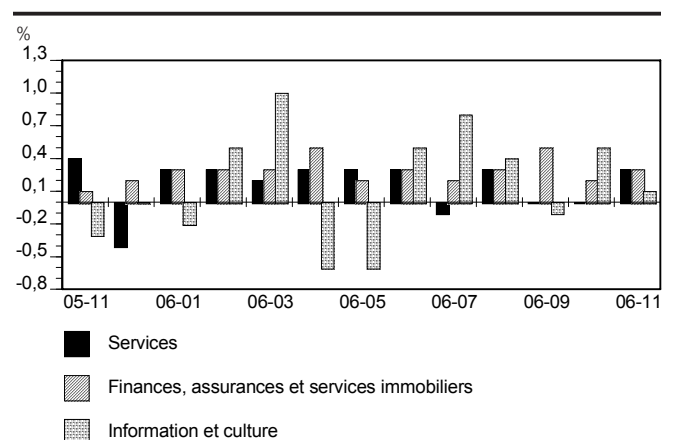

5 • Prix

NOTES EXPLICATIVES

L'**indice des prix à la consommation (IPC)** mesure le coût en un moment donné, exprimé par rapport à la période de base, d'un « panier » constant de biens et de services qui représente les achats de la population cible au cours d'une période donnée. La quantité et la qualité de ces biens et de ces services étant constantes ou équivalentes, la variation de leurs coûts résulte uniquement du mouvement des prix. Les prix servant au calcul de l'IPC sont les prix au détail et englobent toutes les taxes de vente, d'accise et autres taxes imposées aux produits.

L'**indice des prix des produits industriels (IPPI)** mesure les mouvements de prix des produits qui sortent des industries manufacturières canadiennes. Ces mouvements de prix concernent les produits fabriqués totalement ou partiellement à partir de la main-d'oeuvre et des matières canadiennes. Ils couvrent toutes les ventes à d'autres entreprises canadiennes, aux particuliers, aux paliers de gouvernements ou à l'exportation. Mais ils ne couvrent pas les produits manufacturés importés, sauf ceux qui sont importés et revendus par des fabricants canadiens.

5.1 Indice des prix à la consommation : principaux agrégats selon la catégorie, Québec*

Année et mois	Ensemble	Variation	Biens et services	Biens	Biens durables	Biens semi-durables	Biens non durables	Services	Aliments
	V736152		V736271	V736272	V736273	V736274	V736275	V736276	V736153
	1992=100	%	1992=100						
2005	123,5	2,3	123,5	119,9	107,6	103,4	128,6	127,9	130,1
2006	125,6	1,7	125,6	121,6	106,9	103,1	131,9	130,6	133,8
2005 J	121,6	2,0	121,6	117,7	108,9	102,0	124,6	126,5	128,8
F	122,0	1,9	122,0	118,0	108,0	102,2	125,5	126,8	129,1
M	122,9	2,4	122,9	119,6	107,8	107,1	127,0	127,0	129,2
A	122,9	2,5	122,9	119,4	106,7	103,0	128,2	127,2	130,3
M	123,1	1,7	123,1	119,4	107,2	103,6	127,8	127,6	130,4
J	123,4	2,0	123,4	119,8	107,1	102,7	128,9	127,9	130,6
J	123,6	2,2	123,6	119,8	106,8	101,7	129,3	128,2	130,4
A	124,1	2,8	124,1	120,5	107,1	102,8	130,1	128,5	129,6
S	125,3	3,6	125,3	122,9	106,8	107,1	133,1	128,4	129,6
O	124,5	2,3	124,5	121,0	106,3	104,8	130,7	128,8	129,7
N	124,2	2,0	124,2	120,3	109,0	102,7	128,8	129,1	131,2
D	124,1	2,1	124,1	120,0	109,1	100,8	128,8	129,1	131,7
2006 J	124,9	2,7	124,9	121,6	108,8	101,5	131,4	129,1	133,4
F	124,8	2,3	124,8	121,0	108,8	104,4	129,7	129,5	133,0
M	125,2	1,9	125,2	121,6	108,7	103,7	130,8	129,7	133,4
A	126,0	2,5	126,0	123,0	108,0	102,6	133,9	129,9	133,0
M	126,3	2,6	126,3	122,9	107,9	103,6	133,6	130,5	133,4
J	126,0	2,1	126,0	122,3	106,8	101,1	133,7	130,7	134,3
J	126,2	2,1	126,2	122,7	105,9	101,0	134,8	130,5	134,0
A	126,1	1,6	126,1	122,3	105,4	102,0	134,2	130,8	133,3
S	125,3	0,0	125,3	120,4	105,2	106,4	129,8	131,2	133,4
O	125,3	0,6	125,3	120,2	105,2	106,4	129,4	131,5	134,6
N	125,5	1,0	125,5	120,5	106,4	103,8	130,1	131,6	134,9
D	125,5	1,1	125,5	120,5	106,2	100,8	131,0	131,6	134,5
2007 J	125,7	0,6	125,7	120,9	106,1	101,2	131,5	131,5	135,7

* données non désaisonnalisées.

Source : Statistique Canada, CANSIM.

5.1A Indice des prix à la consommation, biens et services : variations

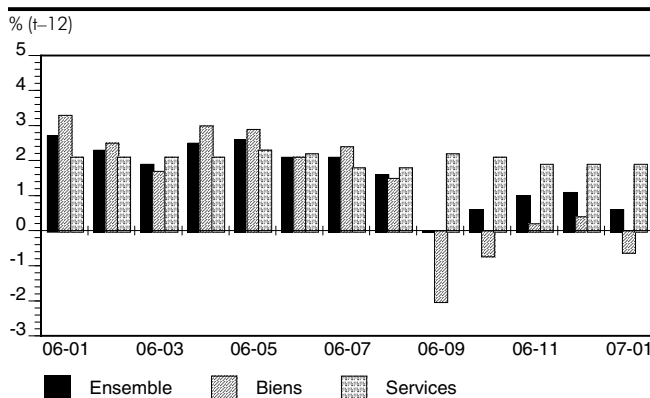

5.1B Indice des prix à la consommation des biens, selon la catégorie : variations

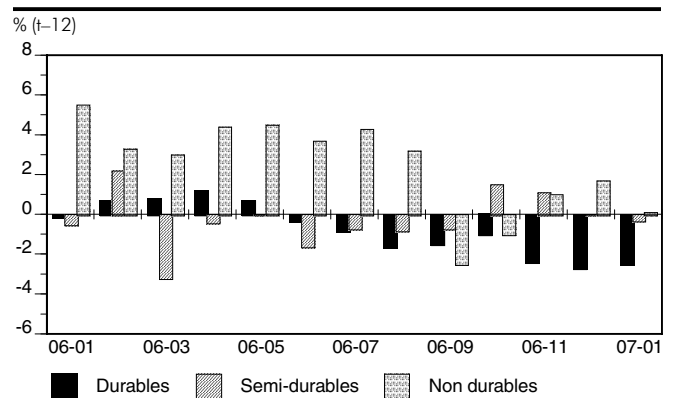

5.2 Indice des prix à la consommation : principaux groupes de biens et de services, Québec*

Année et mois	Énergie	Logement	Habitation	Produits du tabac et boissons alcoolisées	Habillement et chaussures	Dépenses de ménage et équipement ménager	Transports	Santé et soins personnels	Loisirs, lecture et formation
	V736284	V736185	V736269	V736260	V736213	V736198	V736221	V736237	V736247
1992=100									
2005	142,8	123,5	120,2	140,7	100,6	113,8	139,6	121,6	114,0
2006	148,5	126,5	122,3	143,1	100,1	114,3	143,4	122,1	112,9
2005 J	131,1	122,1	119,1	138,4	99,2	114,0	134,8	119,7	112,5
F	133,4	122,3	119,4	138,6	99,2	114,1	135,3	120,8	113,3
M	138,1	122,7	119,6	139,5	104,9	114,4	136,9	121,4	113,7
A	140,8	123,1	119,6	139,2	100,1	113,4	137,8	121,5	113,4
M	138,6	123,2	119,8	140,9	101,0	113,5	137,2	121,7	113,9
J	141,7	123,4	120,1	141,2	100,2	113,6	138,8	122,2	114,3
J	144,3	123,5	120,5	141,1	99,1	113,9	139,4	122,2	115,2
A	149,7	123,7	120,6	141,5	100,4	113,9	142,4	121,6	115,4
S	160,7	124,1	120,8	142,4	105,0	113,6	146,8	122,4	115,2
O	152,2	124,8	121,1	142,2	101,8	113,5	142,8	121,8	114,6
N	141,9	124,8	120,8	142,4	99,2	113,9	141,2	121,8	113,6
D	141,5	124,8	120,9	140,6	97,1	114,3	141,4	121,7	113,1
2006 J	147,7	125,0	121,2	142,3	97,6	114,5	144,1	121,3	111,8
F	141,6	125,1	121,3	142,7	101,8	114,5	141,3	121,6	112,7
M	144,8	125,3	121,3	143,7	100,8	114,3	142,8	121,8	113,0
A	157,6	126,3	121,9	143,5	99,6	114,3	147,3	122,0	112,8
M	155,6	126,4	122,4	143,3	100,5	114,6	146,5	122,4	114,4
J	154,6	126,7	122,6	142,8	97,5	114,6	145,5	122,2	113,6
J	159,4	126,4	122,4	142,5	97,5	113,8	147,5	121,9	114,0
A	158,7	126,9	122,7	142,7	98,9	114,0	146,6	122,1	113,7
S	142,0	127,0	122,8	142,4	104,4	113,9	139,5	122,5	113,1
O	137,3	127,3	122,9	143,8	103,8	114,4	137,7	122,4	112,5
N	139,1	127,5	122,9	143,6	100,9	114,5	139,9	122,8	112,0
D	143,5	127,9	123,1	144,0	97,4	114,5	141,8	122,1	111,4
2007 J	141,1	128,1	123,3	146,0	98,0	114,5	140,8	122,9	109,9

Source : Statistique Canada, CANSIM.

5.2A Indice des prix à la consommation, selon le groupe de biens et de services : variations

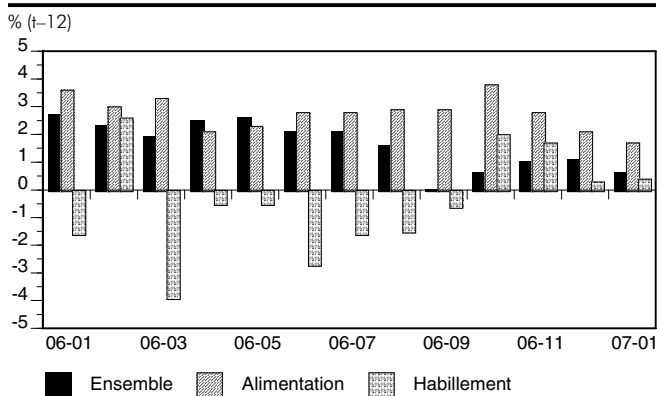

5.2B Indice des prix à la consommation, selon le groupe de biens et de services : variations

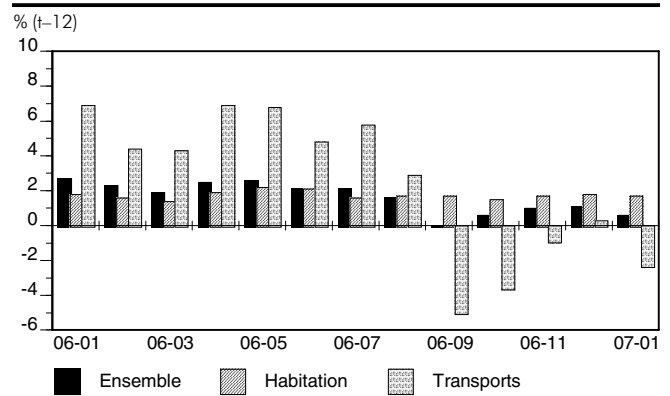

5.3 Indice des prix à la consommation : autres groupes de biens et de services, Québec*

Année et mois	Aliments achetés au magasin	Aliments achetés au restaurant	Logement en location	Logement en propriété	Transport privé	Transport public	Fruits et légumes frais	Électricité	Gaz	Communications
	V736154	V736184	V736186	V736188	V736222	V736232	V736280	V736194	V736196	V736200
1992=100										
2005	128,1	134,6	113,8	127,1	137,6	168,6	111,4	113,8	196,5	122,6
2006	131,7	138,6	115,2	130,6	141,1	176,2	117,6	117,2	190,8	122,1
2005 J	127,1	132,9	113,3	125,8	132,7	166,4	117,1	112,8	184,7	122,3
F	127,4	132,9	113,3	125,9	133,1	166,4	114,5	112,8	182,6	122,5
M	127,6	132,9	113,3	126,2	134,8	166,7	111,1	112,8	183,6	122,4
A	129,0	133,3	113,4	126,6	135,9	165,4	112,0	114,1	187,4	122,7
M	129,1	133,5	113,5	126,9	135,2	167,0	119,0	114,1	189,7	122,6
J	129,3	133,5	113,5	127,2	136,7	168,1	120,2	114,1	186,4	122,6
J	128,8	134,3	113,6	127,3	137,3	170,2	112,5	114,1	190,4	122,6
A	127,3	135,1	114,3	127,3	140,4	170,9	102,9	114,1	192,7	122,6
S	126,9	135,8	114,4	127,3	145,2	169,6	96,8	114,1	200,9	122,6
O	126,9	136,4	114,4	128,0	140,9	169,1	100,6	114,1	219,6	122,7
N	128,5	137,4	114,4	128,3	139,1	171,8	110,5	114,1	224,7	122,7
D	129,4	137,4	114,5	128,5	139,3	172,1	119,4	114,1	215,0	122,7
2006 J	131,5	137,9	114,6	128,7	142,1	172,8	130,9	114,1	224,2	122,8
F	130,9	137,9	114,6	129,1	139,2	172,9	122,6	114,1	202,0	122,9
M	131,3	138,2	114,6	129,6	140,6	173,3	117,4	114,1	192,7	122,9
A	130,8	138,3	114,8	129,9	145,3	175,5	114,0	119,0	186,5	122,9
M	131,2	138,6	114,8	129,9	144,4	177,0	117,1	119,0	190,9	123,0
J	132,1	139,6	114,9	130,4	143,2	178,4	118,7	119,0	187,0	121,5
J	132,1	138,4	115,0	130,2	145,3	179,1	121,5	117,9	182,7	120,4
A	131,1	138,3	115,7	130,7	144,4	179,0	111,4	117,9	182,1	121,4
S	131,2	138,5	115,9	131,3	137,0	177,6	108,3	117,9	185,7	121,4
O	132,6	139,2	115,9	132,4	135,1	176,5	115,4	117,9	184,7	121,7
N	133,0	139,2	116,0	132,6	137,5	175,0	116,1	117,9	184,1	122,1
D	132,7	138,7	116,0	132,8	139,3	177,4	117,8	117,9	186,4	122,3
2007 J	134,4	138,7	116,0	133,1	138,3	177,9	124,7	117,9	187,5	122,4

* données non désaisonnalisées.

Source : Statistique Canada, CANSIM.

5.3A Indice des prix à la consommation, selon le groupe de biens et de services : variations

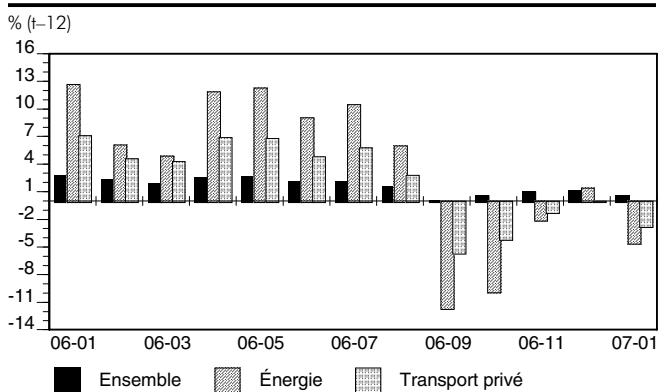

5.3B Indice des prix à la consommation, selon le groupe de biens et de services : variations

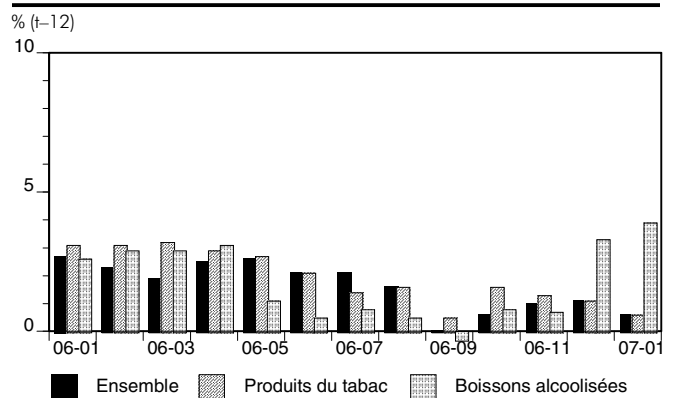

Soins et garderie pour enfants	Articles d'ameublement	Achat et location à bail de véhicule automobile	Utilisation de véhicule automobile	Médicaments et produits pharmaceutiques	Ensemble sans les aliments	Ensemble sans l'énergie	Ensemble sans le logement	Ensemble sans les boissons alcoolisées	Ensemble sans les produits du tabac	Année et mois
V736202	V736207	V736224	V736226	V736240	V736277	V736283	V736279	V736286	V736287	
1992=100										
93,7	108,5	125,6	142,9	123,5	121,9	121,7	123,5	123,5	123,7	2005
92,7	109,8	127,4	148,0	122,7	123,7	123,5	125,3	125,6	125,8	2006
94,2	109,2	126,5	133,0	123,6	120,0	120,7	121,5	121,6	121,8	2005 J
94,4	109,3	125,4	134,8	123,4	120,3	120,9	121,9	121,9	122,2	F
94,4	109,9	124,7	138,6	123,6	121,4	121,5	123,0	122,9	123,1	M
94,0	106,2	124,1	141,0	123,8	121,2	121,2	122,9	122,9	123,1	A
94,4	106,9	124,7	139,3	123,2	121,3	121,6	123,0	123,1	123,2	M
94,4	109,0	124,6	142,2	123,8	121,8	121,7	123,5	123,4	123,6	J
94,4	109,6	123,2	144,5	123,4	122,0	121,7	123,6	123,6	123,7	J
94,4	109,5	124,1	149,5	124,1	122,8	121,7	124,3	124,1	124,3	A
92,0	109,1	124,2	158,3	123,4	124,3	122,1	125,7	125,3	125,5	S
92,6	106,1	124,7	149,9	123,3	123,2	121,9	124,4	124,4	124,6	O
92,6	106,7	130,4	141,5	124,0	122,6	122,6	124,1	124,2	124,4	N
92,6	109,9	130,6	141,6	122,7	122,3	122,5	123,9	124,1	124,3	D
92,6	111,3	130,4	147,0	123,3	123,0	122,8	124,9	124,9	125,1	2006 J
93,2	111,1	130,1	141,8	123,4	122,9	123,2	124,7	124,8	125,0	F
93,2	111,1	129,8	144,9	123,1	123,3	123,4	125,2	125,1	125,3	M
92,7	109,5	128,6	154,7	123,3	124,4	123,2	126,0	126,0	126,2	A
93,0	109,3	127,9	153,6	122,8	124,6	123,6	126,3	126,3	126,5	M
93,0	111,5	126,4	152,8	123,7	124,1	123,4	125,8	126,0	126,2	J
92,9	111,0	125,2	157,6	122,5	124,3	123,1	126,1	126,2	126,3	J
92,9	111,2	124,1	156,9	122,5	124,4	123,1	125,9	126,1	126,3	A
92,3	107,6	125,0	142,3	121,8	123,4	123,7	124,7	125,2	125,5	S
92,3	107,6	125,1	138,8	122,5	123,1	124,1	124,6	125,2	125,4	O
92,3	107,2	127,7	141,0	122,0	123,3	124,2	124,8	125,5	125,7	N
92,3	109,3	127,9	144,1	122,0	123,4	123,9	124,7	125,5	125,6	D
92,3	109,5	128,4	141,7	122,2	123,3	124,2	124,8	125,6	125,7	2007 J

5.3C Indice des prix à la consommation, autres agrégats : variations

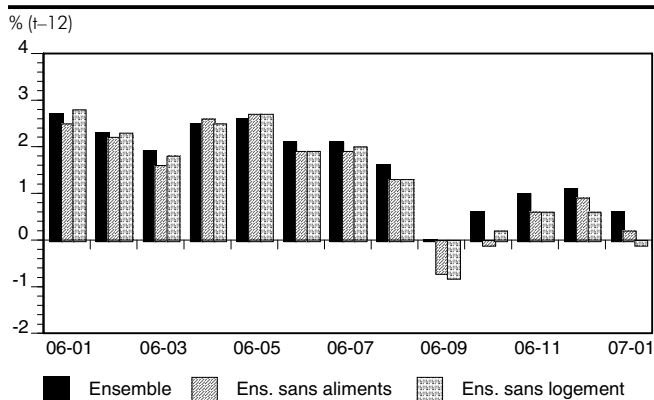

5.3D Indice des prix à la consommation, autres agrégats : variations

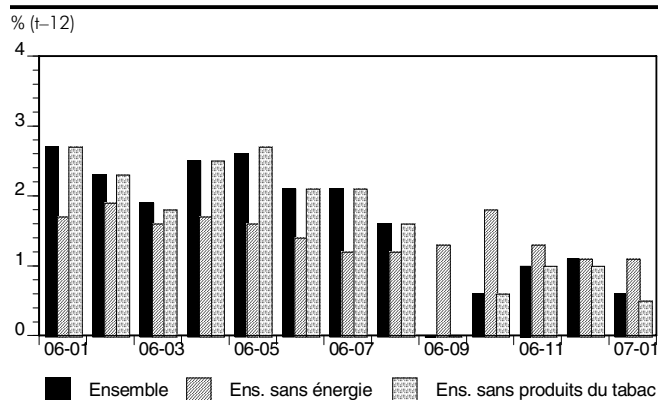

5.4 Indice des prix des produits industriels, par groupe de produits, Canada*

Année et mois	Ensemble	Aliments	Boissons et produits du tabac	Usines de textiles	Usines de produits textiles	Vêtements	Cuir et produits connexes	Papier
	V3822562	V3822563	V3822591	V3822598	V3822602	V3822609	V3822619	V3822635
1997=100								
2005	111,2	104,9	136,4	102,6	101,7	104,6	113,6	102,8
2006	113,8	105,6	140,9	103,4	103,2	104,9	114,4	104,2
2004 D	108,3	104,1	134,1	102,0	100,5	104,4	112,8	101,4
2005 J	109,3	104,2	134,0	102,0	100,9	104,5	113,4	102,7
F	110,6	105,1	134,1	102,3	101,4	104,5	113,5	104,3
M	111,1	105,5	134,5	102,0	101,6	104,6	113,7	103,5
A	111,5	105,1	136,9	102,6	101,6	104,7	113,6	105,0
M	111,4	105,6	136,9	102,7	101,8	104,5	113,7	105,0
J	111,3	104,7	136,8	103,0	102,0	104,6	113,7	103,8
J	110,8	104,7	136,9	103,1	102,1	104,6	113,7	102,7
A	111,2	105,0	137,1	102,9	101,9	104,5	113,6	102,0
S	111,9	104,5	136,9	102,7	101,9	104,6	113,6	100,9
O	112,1	104,5	137,4	102,7	101,8	104,5	113,6	100,9
N	111,4	104,4	137,4	102,9	102,0	104,5	113,7	101,4
D	111,2	104,9	137,8	102,7	101,9	104,5	113,7	101,0
2006 J	112,0	104,7	138,6	103,0	102,7	104,6	114,1	101,4
F	111,5	104,7	139,4	103,2	102,8	104,9	114,6	102,3
M	112,5	105,1	140,8	103,1	103,3	104,9	114,6	102,7
A	114,0	104,7	141,0	102,9	103,5	105,0	114,6	103,4
M	114,3	105,1	140,9	103,4	103,4	105,0	114,3	102,8
J	113,8	105,4	141,0	103,4	103,1	105,0	114,2	103,6
J	115,9	106,5	141,0	103,6	103,5	105,1	114,3	104,7
A	115,2	105,6	140,7	103,7	103,4	105,1	114,3	104,9
S	113,5	106,2	141,8	103,6	103,8	105,1	114,3	105,2
O	113,5	106,0	141,8	103,7	102,9	104,5	114,3	105,9
N	113,6	106,7	141,9	103,8	103,0	104,7	114,4	106,3
D	115,2	107,0	142,0	103,9	103,1	104,7	114,5	107,2

5.4A Indice des prix des produits industriels, selon le produit : variations

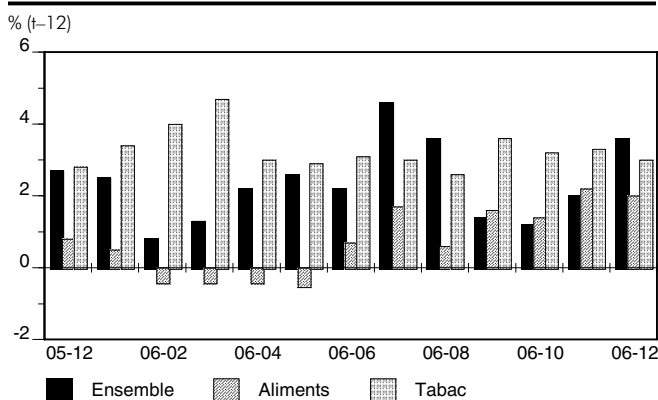

5.4B Indice des prix des produits industriels, selon le produit : variations

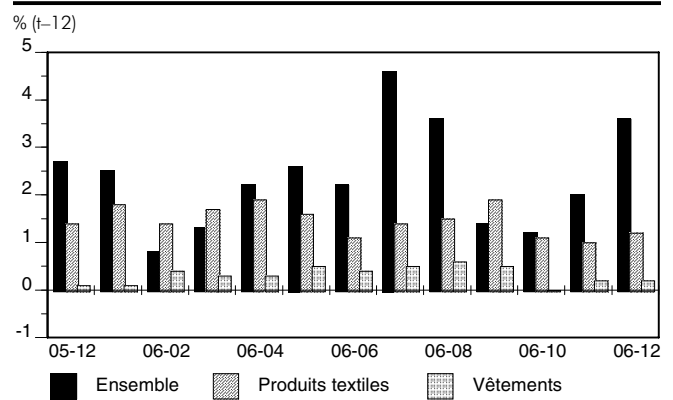

Impression et activités connexes	Produits du pétrole et du charbon	Produits chimiques	Produits en caoutchouc et en plastique	Produits en bois	Produits minéraux non métalliques	Première transformation des métaux	Année et mois
V3822647	V3822650	V3822654	V3822672	V3822623	V3822686	V3822695	
1997=100							
115,3	197,2	121,9	111,5	92,4	116,7	119,8	2005
115,7	215,0	124,5	114,7	86,8	121,6	143,9	2006
114,5	159,4	117,8	108,6	93,8	114,3	118,2	2004 D
115,1	164,1	117,2	109,5	95,1	116,2	121,0	2005 J
115,5	171,3	118,8	109,6	98,8	116,6	122,6	F
115,4	185,0	120,0	110,3	98,6	116,6	122,7	M
115,5	189,9	120,6	110,5	95,4	116,5	121,7	A
115,7	183,2	120,4	110,6	91,6	116,6	122,4	M
115,6	192,6	120,4	110,5	91,8	116,7	120,9	J
115,4	200,7	119,6	110,4	90,4	116,8	116,2	J
115,3	214,6	120,0	111,0	87,8	116,8	117,0	A
114,8	233,9	123,5	111,4	90,5	116,8	114,6	S
115,0	225,3	127,1	114,0	90,9	116,9	116,6	O
115,2	204,6	128,7	114,8	88,6	117,1	119,2	N
115,0	201,0	126,7	114,8	89,5	117,3	122,6	D
115,3	206,9	125,8	115,2	91,4	120,5	126,6	2006 J
115,6	196,3	124,9	114,9	90,5	120,6	128,6	F
115,9	207,4	124,8	115,0	90,1	121,2	130,4	M
115,8	227,7	123,8	114,7	89,2	121,8	138,4	A
115,0	229,8	122,9	114,2	87,9	121,8	147,8	M
115,1	231,1	123,3	114,6	85,8	121,8	141,3	J
115,5	243,3	124,5	114,7	86,1	122,0	151,1	J
115,4	240,4	125,0	114,7	84,6	122,2	148,6	A
115,7	207,2	124,2	114,7	84,7	122,0	147,6	S
116,0	194,2	124,2	114,5	83,8	121,9	153,7	O
116,1	193,5	125,0	114,9	83,6	121,8	152,5	N
116,4	202,5	125,8	114,7	84,2	121,9	160,5	D

5.4C Indice des prix des produits industriels, selon le produit : variations

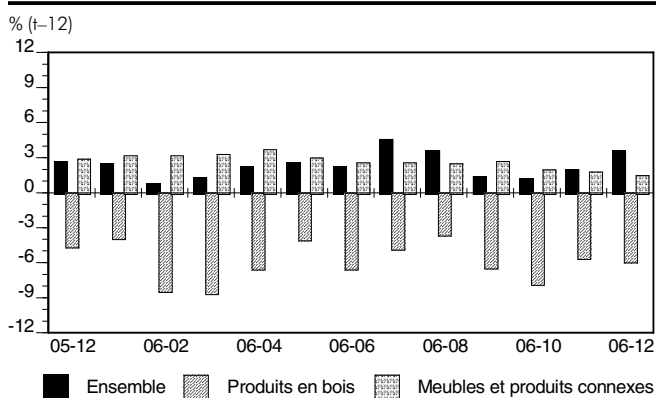

5.4D Indice des prix des produits industriels, selon le produit : variations

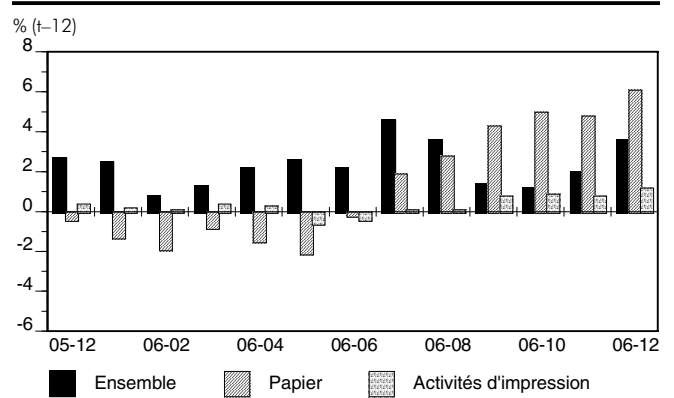

5.4 Indice des prix des produits industriels, par groupe de produits, Canada* (suite)

Année et mois	Produits métalliques	Machines	Produits informatiques et électroniques	Matériel, appareils et composants électriques	Matériel de transport	Meubles et produits connexes	Activités diverses
	V3822709	V3822728	V3822742	V3822752	V3822763	V3822783	V3822791
1997=100							
2005	117,6	110,6	87,9	109,6	96,7	113,9	113,4
2006	119,1	110,7	84,6	116,9	92,5	116,9	124,0
2004 D	117,4	109,0	87,9	107,5	97,1	112,2	112,1
2005 J	118,4	110,0	88,3	107,8	97,6	112,9	111,4
F	119,0	110,0	89,0	108,3	98,4	113,0	113,3
M	118,7	109,9	88,1	108,5	97,0	112,8	113,3
A	118,7	110,3	88,8	109,0	98,2	112,8	113,1
M	118,5	111,0	89,6	109,2	99,3	113,5	113,3
J	117,6	110,9	89,0	109,3	98,3	114,0	113,7
J	116,7	111,1	88,5	109,2	97,2	114,0	112,5
A	116,3	111,0	87,8	109,4	96,2	114,2	112,6
S	116,2	110,8	86,7	110,1	94,8	114,0	112,5
O	116,8	110,8	86,7	111,0	94,7	114,8	114,0
N	117,1	110,8	86,7	111,8	94,9	115,0	114,3
D	117,2	110,3	85,8	112,0	93,9	115,5	116,4
2006 J	117,7	110,6	85,4	112,9	93,7	116,5	118,4
F	117,8	110,5	85,5	113,4	93,4	116,6	118,4
M	118,0	110,9	85,8	114,0	93,9	116,5	119,9
A	118,5	111,0	85,3	115,3	93,0	117,0	124,3
M	118,9	110,6	83,7	117,1	91,2	116,9	127,4
J	119,6	110,7	83,7	117,6	91,3	117,0	121,3
J	120,0	110,8	84,3	118,9	92,2	117,0	125,1
A	119,9	110,4	83,7	118,8	91,5	117,0	125,8
S	119,8	110,5	83,8	118,2	91,5	117,1	125,6
O	119,6	110,7	84,1	118,7	92,3	117,1	124,7
N	119,7	110,5	84,5	118,5	92,4	117,1	127,4
D	120,0	110,7	85,3	118,9	93,4	117,2	129,8

* données non désaisonnalisées.
Source : Statistique Canada, CANSIM.

5.4E Indice des prix des produits industriels, selon le produit : variations

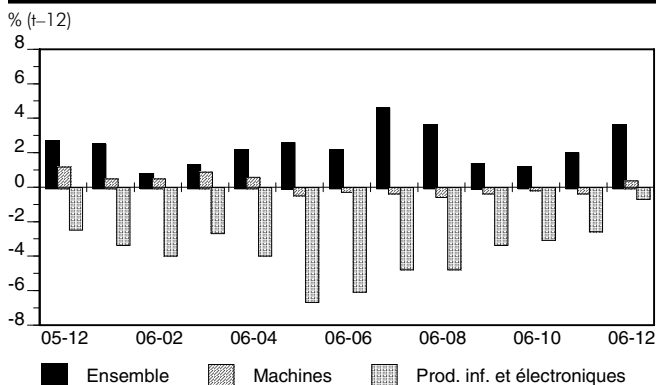

5.4F Indice des prix des produits industriels, selon le produit : variations

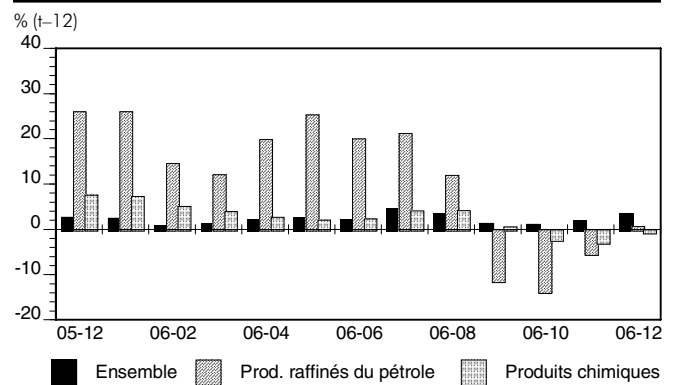

5.5 Indice des prix des matières brutes¹ et des prix de vente de l'énergie électrique (secteur non résidentiel), Québec*

Année et mois	Énergie électrique secteur non résidentiel		Matières brutes								
	5 000 kw et plus V3834008	Moins de 5 000 kw V3834021	Total V1576432	Ensemble sans combustibles minéraux V1576532	Bois V1576480	Minéraux non métalliques V1576511	Matières ferreuses V1576488	Métaux non ferreux V1576491	Combustibles minéraux V1576528	Substances végétales V1576433	Substances animales V1576460
1997=100											
2005	107,6	103,6	145,3	99,3	75,1	133,9	125,0	119,7	244,7	80,3	104,6
2006	112,2	108,0	161,6	116,8	77,8	141,2	125,7	195,7	258,7	84,6	104,3
2004 D	106,6	102,5	125,8	96,4	79,0	124,2	119,0	108,1	189,4	78,2	103,5
2005 J	106,6	102,5	132,0	97,8	78,1	131,0	132,7	108,7	205,8	78,3	105,2
F	106,6	102,5	135,9	98,7	77,4	132,2	131,3	113,9	216,4	80,0	104,3
M	106,6	102,5	144,5	100,7	77,3	132,1	127,3	118,7	239,1	81,6	107,4
A	107,9	103,9	142,5	99,6	77,8	134,8	136,0	115,0	235,4	80,5	104,6
M	107,9	103,9	137,9	99,2	76,3	135,0	122,6	116,8	221,5	81,9	104,9
J	107,9	103,9	144,9	98,5	76,1	134,6	111,7	118,9	245,2	82,8	102,9
J	107,9	103,9	147,1	97,6	74,8	134,7	115,5	113,8	254,3	83,0	103,3
A	107,9	103,9	153,9	98,0	73,4	134,7	125,8	119,0	274,7	79,9	102,2
S	107,9	103,9	153,9	97,7	71,7	134,6	132,7	117,0	275,6	78,1	103,5
O	107,9	103,9	152,4	98,9	71,5	134,6	116,8	124,6	268,2	79,2	104,4
N	107,9	103,9	150,2	101,3	73,0	134,4	125,3	131,3	255,9	79,0	105,4
D	107,9	103,9	148,1	103,4	73,6	134,3	122,6	138,5	244,8	79,4	106,9
2006 J	107,9	103,9	156,0	106,1	73,2	140,9	120,1	150,6	263,8	81,7	106,4
F	107,9	103,9	151,1	106,4	73,3	141,6	124,4	153,5	247,8	82,3	104,1
M	107,9	103,9	152,4	108,3	74,2	141,7	124,4	160,5	247,8	82,2	104,9
A	113,6	109,4	161,1	113,6	76,1	141,1	128,1	185,5	264,0	83,2	102,5
M	113,6	109,4	170,4	118,9	76,4	141,2	130,8	206,4	281,7	83,8	104,6
J	113,6	109,4	166,5	114,8	77,7	140,6	133,2	183,9	278,2	83,8	105,3
J	113,6	109,4	175,2	119,9	78,0	141,1	132,4	207,4	294,7	85,8	104,6
A	113,6	109,4	168,7	117,4	79,2	141,1	126,8	199,8	279,5	82,6	103,5
S	113,6	109,4	160,0	117,4	80,0	141,1	123,2	200,3	252,0	81,1	103,9
O	113,6	109,4	155,7	123,5	81,3	141,2	122,2	223,9	225,3	86,0	104,2
N	113,6	109,4	157,2	124,9	81,8	141,0	121,2	228,4	226,9	90,8	103,1
D	113,6	109,4	165,4	129,8	82,2	141,5	121,9	247,6	242,2	92,4	104,5

1. Il s'agit d'indices canadiens des prix des matières brutes.

* données non désaisonnalisées.

Source : Statistique Canada, CANSIM.

5.5A Indice des prix de vente de l'énergie électrique (secteur non résidentiel) : niveaux

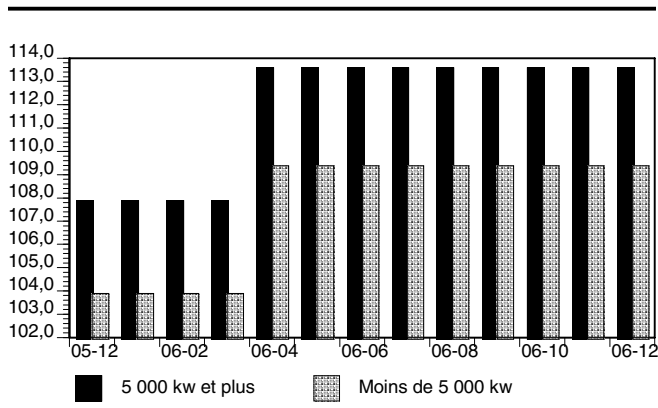

5.5B Indice des prix des matières brutes, Canada : variations

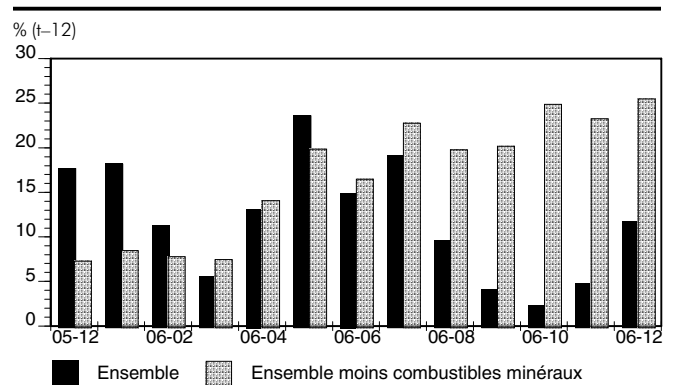

6 • Marché monétaire et financier

NOTES EXPLICATIVES

Le **taux d'escompte** canadien est le taux auquel la Banque du Canada consent des avances à très court terme aux institutions financières et pour certaines transactions sur le marché. Autrefois rattaché au taux des bons du Trésor à trois mois et annoncé alors hebdomadairement, il est maintenant établi selon de nouvelles modalités. Il correspond à la limite supérieure de la fourchette de ½ point de pourcentage fixée par la Banque du Canada pour l'évolution du taux de financement à 1 jour.

Le **taux préférentiel bancaire**, ou taux de base des prêts aux entreprises, est le taux applicable aux entreprises dont le crédit est de tout premier ordre. Le chiffre indiqué correspond au taux appliqué au dernier mercredi du mois; lorsque les banques ne pratiquent pas toutes le même taux, on retient les plus représentatifs. Le taux indiqué est celui des prêts aux grandes entreprises.

Taux de change

Le **cours au comptant du dollar US** (ou taux de change du dollar américain) désigne le cours de cette devise sur le marché interbancaire au Canada. Depuis 1980, ce taux consiste en une moyenne pondérée fixée tant en fonction du volume d'opérations boursières qu'en fonction des taux ayant cours sur le marché dans un court laps de temps s'écoulant immédiatement avant et après midi.

Les cours des **autres monnaies** sont obtenus par conversion, en dollars canadiens (cours à midi, heure d'Ottawa) du cours moyen mensuel de chaque monnaie sur le marché interbancaire nord-américain, exprimé en dollars américains.

Faillite

Une **faillite commerciale ou d'affaires** est une faillite principalement attribuable aux dettes contractées en raison de l'exploitation d'une entreprise commerciale ou d'affaires qui peut être une entreprise à propriétaire unique ou une société en nom collectif ou une société à responsabilité limitée.

Par ailleurs, les faillites sur les industries de services gouvernementaux concernent les entreprises dont l'activité principale consiste à fournir des services aux administrations fédérale, provinciale et locales.

Institution de dépôt

Une **institution de dépôt** est une institution financière qui se distingue surtout des autres institutions financières par le fait que ses opérations sont principalement soutenues par les dépôts de sa clientèle.

La catégorie « **Autres institutions de dépôt** » englobe les sociétés de fiducie, les sociétés de prêt hypothécaire et les sociétés d'épargne.

Le **passif-dépôt** représente l'épargne à vue et à terme (abris fiscaux compris) des individus, des entreprises et des gouvernements détenue par les institutions de dépôt.

6.1 Marché monétaire : taux d'intérêt créditeurs et débiteurs*

Année et mois	Taux d'escompte		Papier commercial à 90 jours		Bons du trésor à 3 mois		Obligations du gouvernement à long terme	
	Canada	États-Unis	Canada	États-Unis	Canada	États-Unis	Canada	États-Unis
	B14006	B54405	B14017	B54412	B14060	B54409	B14072	B54417
%								
2005	2,92	..	2,84	3,50	2,73	..	4,40	..
2006	4,31	..	4,21	..	4,04	..	4,28	..
2005 F	2,75	..	2,57	..	2,46	..	4,76	..
M	2,75	..	2,68	..	2,56	..	4,77	..
A	2,75	..	2,58	..	2,45	..	4,59	..
M	2,75	..	2,59	3,17	2,46	..	4,46	..
J	2,75	..	2,58	3,40	2,48	..	4,29	..
J	2,75	..	2,64	3,58	2,59	..	4,31	..
A	2,75	..	2,83	3,76	2,72	..	4,12	..
S	3,00	..	2,98	3,90	2,86	..	4,21	..
O	3,25	..	3,14	4,12	3,06	..	4,37	..
N	3,25	..	3,37	..	3,31	..	4,18	..
D	3,50	..	3,52	..	3,37	..	4,02	..
2006 J	3,75	..	3,67	..	3,47	..	4,20	..
F	3,75	..	3,80	..	3,72	..	4,15	..
M	4,00	..	4,00	4,84	3,86	..	4,23	..
A	4,25	..	4,19	4,97	4,03	..	4,57	..
M	4,50	..	4,33	..	4,18	..	4,50	..
J	4,50	..	4,51	5,36	4,32	..	4,67	..
J	4,50	..	4,35	..	4,15	..	4,45	..
A	4,50	..	4,34	5,28	4,13	..	4,20	..
S	4,50	..	4,30	..	4,15	..	4,07	..
O	4,50	..	4,34	..	4,16	..	4,24	..
N	4,50	..	4,30	5,30	4,18	..	4,02	..
D	4,50	..	4,33	..	4,16	..	4,10	..
2007 J	4,50	..	4,33	5,25	4,17	..	4,22	..
F	4,50	..	4,35	..	4,19	..	4,09	..

* données non désaisonnalisées.

Source : Statistique Canada, CANSIM.

6.1A Taux d'escompte, Canada : niveaux

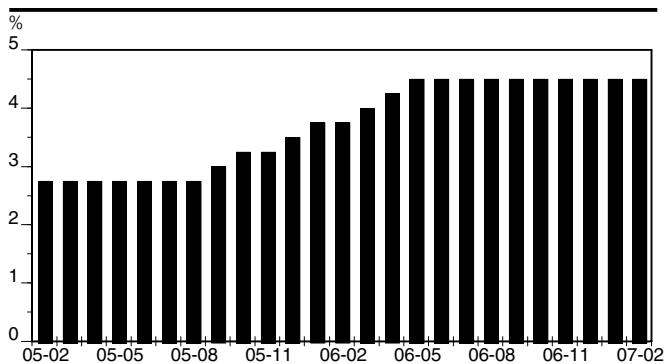

6.1B Taux d'intérêt, papier commercial à 90 jours, Canada et États-Unis : niveaux

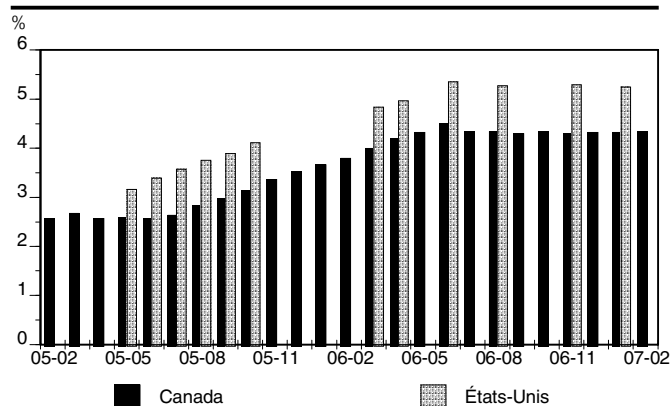

6.2 Intermédiation financière : activités boursières et marché des changes*

Année et mois	Bourse de Montréal			Bourse de Toronto	Taux de change						
	Transactions		Indice canadien du marché (1986=100)	Indice bancaire canadien	Transactions D4560 M\$ CA	Dollar américain	Livre sterling	Euro	Peso mexicain	Yen	Franc suisse
	D4551	D4552				B3400	B3412	B3404	B3405	B3407	B3411
	n	M\$ CA	\$ CA								
2005	1 075 214	1,2116	2,2067	1,5090	0,1112	0,011035	0,9746
2006	1 416 069	1,1341	2,0886	1,4237	0,1041	0,009753	0,9050
2005 F	87 024	1,2397	2,3397	1,6133	0,1113	0,011808	1,0407
M	100 109	1,2161	2,3177	1,6045	0,1090	0,011558	1,0354
A	75 290	1,2360	2,3436	1,5997	0,1112	0,011531	1,0340
M	74 107	1,2555	2,3294	1,5934	0,1144	0,011777	1,0312
J	87 931	1,2402	2,2543	1,5076	0,1146	0,011405	0,9794
J	72 035	1,2227	2,1398	1,4714	0,1146	0,010921	0,9441
A	97 890	1,2040	2,1616	1,4808	0,1126	0,010890	0,9538
S	108 070	1,1776	2,1275	1,4409	0,1092	0,010590	0,9298
O	99 606	1,1776	2,0784	1,4156	0,1087	0,010251	0,9143
N	106 014	1,1811	2,0482	1,3922	0,1107	0,009969	0,9007
D	91 529	1,1610	2,0277	1,3771	0,1093	0,009797	0,8897
2006 J	118 101	1,1573	2,0464	1,4032	0,1098	0,010025	0,9059
F	116 781	1,1489	2,0079	1,3716	0,1096	0,009746	0,8801
M	123 243	1,1574	2,0185	1,3921	0,1077	0,009869	0,8868
A	101 585	1,1438	2,0229	1,4046	0,1035	0,009777	0,8921
M	133 396	1,1095	2,0717	1,4159	0,1001	0,009927	0,9094
J	115 548	1,1138	2,0531	1,4101	0,0978	0,009717	0,9040
J	101 321	1,1292	2,0829	1,4318	0,1029	0,009756	0,9124
A	113 191	1,1183	2,1170	1,4321	0,1028	0,009642	0,9075
S	125 175	1,1162	2,1026	1,4199	0,1016	0,009522	0,8961
O	129 147	1,1286	2,1176	1,4239	0,1037	0,009515	0,8956
N	134 968	1,1362	2,1737	1,4650	0,1041	0,009692	0,9204
D	103 614	1,1530	2,2635	1,5230	0,1062	0,009835	0,9534
2007 J	128 941	1,1759	2,3035	1,5275	0,1073	0,009763	0,9458
F	1,1707	2,2927	1,5315	0,1065	0,009718	0,9448

* données non désaisonnalisées.

Source : Statistique Canada, CANSIM.

6.2A Transactions boursières, valeur, Bourse de Toronto : variations

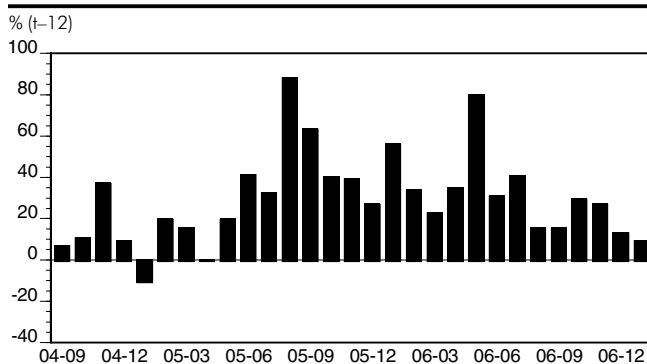

6.2B Devises étrangères, valeur en dollar canadien : variations

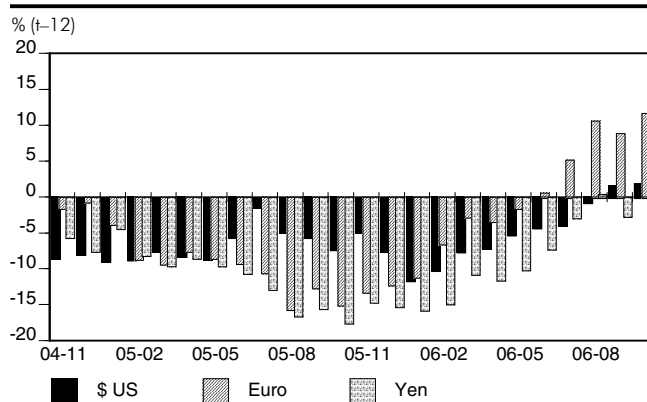

6.3 Faillites personnelles, faillites commerciales et passif selon les industries*

Année et mois	Faillites personnelles	Faillites commerciales									
		Total		Agriculture, foresterie, pêche et chasse		Extraction minière et extraction de pétrole et de gaz		Services publics		Construction	
		V25654252	V25654273	V25654253	V25654274	V25654254	V25654275	V25654255	V25654276	V25654256	V25654277
n	n	k\$ CA	n	k\$ CA	n	k\$ CA	n	k\$ CA	n	k\$ CA	
2005	23 440	1 711	1 986 116	71	37 527	2	1 567	–	–	168	42 314
2006	24 367	1 837	913 628	70	34 847	3	5 771	–	–	183	68 016
2004 D	1 625	154	51 238	9	5 816	1	7	–	–	12	3 663
2005 J	1 891	162	38 099	7	1 291	–	–	–	–	11	2 522
F	1 999	149	28 276	6	3 021	1	293	–	–	9	1 490
M	2 034	177	60 109	8	1 265	–	–	–	–	19	7 056
A	2 173	129	60 619	–	–	1	1 274	–	–	12	6 863
M	1 987	167	160 816	2	127	–	–	–	–	22	3 103
J	1 887	133	34 053	5	1 011	–	–	–	–	19	7 752
J	1 605	111	31 157	4	1 105	–	–	–	–	9	1 062
A	1 870	114	57 651	5	8 253	–	–	–	–	12	1 442
S	2 050	139	54 076	6	13 902	–	–	–	–	19	4 976
O	2 025	148	1 291 768	9	1 749	–	–	–	–	13	2 186
N	2 261	153	60 557	10	4 506	–	–	–	–	14	2 854
D	1 658	127	57 481	8	1 297	–	–	–	–	9	986
2006 J	2 004	151	39 244	7	1 766	–	–	–	–	13	3 130
F	2 102	164	38 685	10	1 687	–	–	–	–	14	4 997
M	2 385	182	320 570	5	3 976	–	–	–	–	18	4 794
A	2 009	135	34 467	5	600	1	1 362	–	–	8	1 688
M	2 174	177	132 730	3	1 226	–	–	1	82	12	1 973
J	1 877	142	43 723	3	9 554	–	–	–	–	20	3 513
J	1 638	123	38 914	4	442	–	–	–	–	11	3 576
A	2 038	123	32 207	6	4 359	–	–	2	17	10	4 364
S	2 112	145	36 607	6	1 488	–	–	–	–	16	844
O	2 177	161	50 221	5	1 807	–	–	–	–	14	2 885
N	2 264	173	61 918	2	4 085	1	177	–	–	34	8 416
D	1 587	156	76 833	13	3 298	1	4 232	–	–	13	22 479

6.3A Faillites personnelles et commerciales, nombre: variations

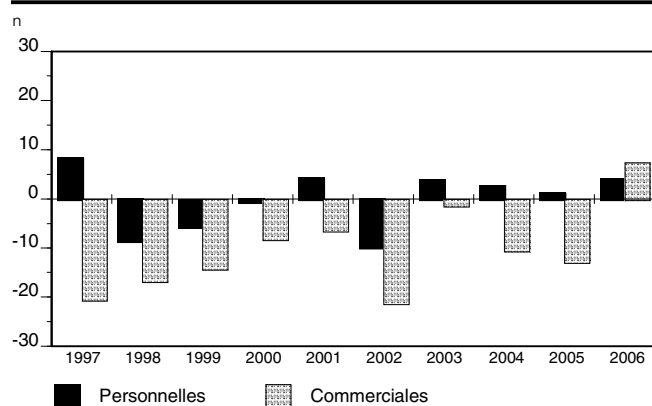

6.3B Faillites commerciales, selon les industries: nombre

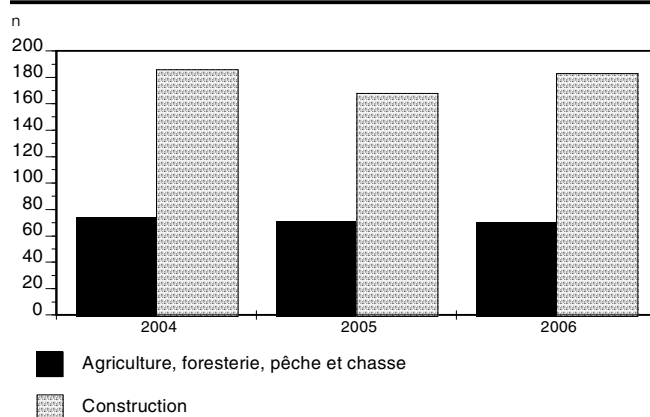

Faillites commerciales												Année et mois
Fabrication		Commerce de gros		Commerce de détail		Transport et entreposage		Industrie de l'infor- mation et industrie culturelle		Finances et assurances		
V25654257	V25654278	V25654258	V25654279	V25654259	V25654280	V25654260	V25654281	V25654261	V25654282	V25654262	V25654283	
n k\$ CA		n k\$ CA		n k\$ CA		n k\$ CA		n k\$ CA		n k\$ CA		
261	167 369	108	43 218	257	81 551	129	182 689	42	16 401	40	1 275 817	2005
213	135 771	130	49 601	271	59 718	154	25 206	44	30 510	28	332 615	2006
21	21 658	9	1 987	26	3 032	10	3 162	3	136	8	1 520	2004 D
24	18 927	12	1 594	32	4 619	11	658	6	143	5	602	2005 J
18	3 317	12	2 628	24	5 650	9	1 430	3	154	3	445	F
27	13 155	17	4 404	28	3 880	7	11 558	5	1 361	2	66	M
26	17 780	10	4 392	20	6 017	11	18 770	1	-	1	129	A
20	5 352	13	1 221	30	4 059	19	130 957	7	4 294	2	791	M
19	4 312	3	528	19	7 446	9	1 169	1	336	1	800	J
17	9 575	5	5 418	20	6 281	5	900	3	749	2	1 032	J
18	2 566	7	11 795	16	17 085	10	8 739	5	553	7	703	A
17	4 707	7	1 740	15	3 331	14	2 630	3	779	2	397	S
24	7 312	5	2 660	22	4 226	11	2 541	2	61	7	1 260 535	O
31	19 538	8	1 882	11	3 268	12	1 743	4	1 276	2	6 636	N
20	12 824	9	1 605	20	15 690	11	1 595	2	6 695	6	3 680	D
20	10 051	9	869	25	10 768	13	2 522	-	-	3	339	2006 J
13	2 834	17	7 133	32	5 536	11	1 889	4	3 439	1	101	F
23	13 554	7	1 527	26	3 690	26	1 982	4	281	6	266 403	M
15	3 190	10	3 093	19	4 617	9	1 652	4	5 490	-	-	A
25	39 850	4	1 767	26	5 505	25	4 445	6	5 490	7	55 851	M
13	2 389	11	3 282	16	2 715	9	1 371	-	-	1	5 315	J
14	10 394	11	3 172	10	2 113	13	4 258	4	6 412	-	-	J
19	8 935	11	1 037	22	6 110	8	1 020	-	-	1	528	A
18	6 728	9	3 878	19	5 041	12	1 971	4	390	6	2 650	S
14	12 154	18	6 943	25	4 286	8	1 936	7	2 789	-	-	O
22	10 465	8	12 938	27	5 418	9	1 025	8	1 239	2	1 058	N
16	14 765	15	3 791	24	3 918	11	1 137	3	4 980	-	-	D

6.3C Faillites commerciales, selon les industries: nombre

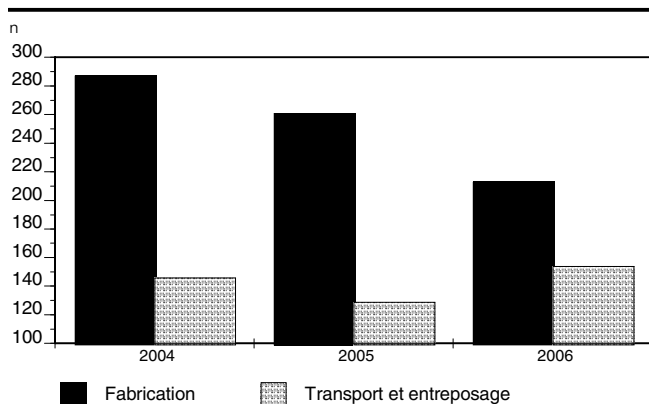

6.3D Faillites commerciales, selon les industries: nombre

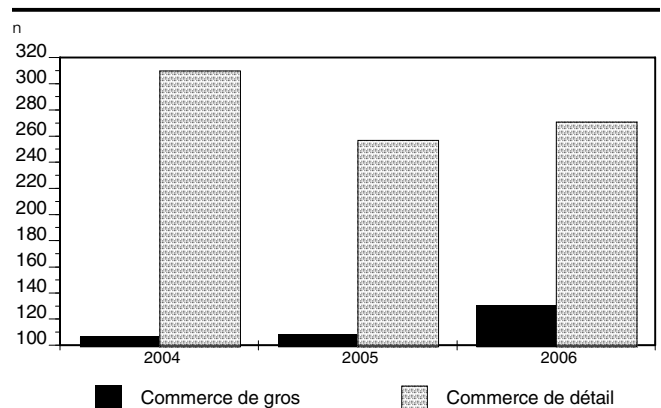

6.3 Faillites personnelles, faillites commerciales et passif selon les industries (suite)*

Année et mois	Faillites commerciales									
	Services immobiliers et services de location et de location à bail		Services professionnels, scientifiques et techniques		Gestion de sociétés et d'entreprises		Services admin., serv. de soutien, gestion de déchets et assainissement		Services d'enseignements	
	V25654263	V25654284	V25654264	V25654285	V25654265	V25654286	V25654266	V25654287	V25654267	V25654288
	n	k\$ CA	n	k\$ CA	n	k\$ CA	n	k\$ CA	n	k\$ CA
2005	38	13 994	99	27 409	15	8 842	82	18 952	15	6 528
2006	46	21 916	136	37 403	12	1 591	89	24 612	22	1 949
2004 D	5	1 318	7	1 448	2	1 490	5	1 231	–	–
2005 J	2	23	9	784	–	–	5	314	3	142
F	7	1 005	12	1 111	3	438	6	1 668	–	–
M	1	16	10	10 839	3	299	7	725	1	259
A	5	485	8	750	1	28	10	544	1	20
M	7	4 893	10	1 014	–	–	6	739	2	126
J	6	608	7	1 060	1	4 574	3	99	2	53
J	1	144	6	829	1	654	10	914	2	209
A	–	–	7	1 843	–	–	8	784	1	150
S	–	–	8	3 389	1	1 300	6	9 033	1	925
O	2	173	3	372	–	–	7	870	–	–
N	4	4 948	10	1 671	4	1 525	6	2 590	–	–
D	3	1 700	9	3 747	1	23	8	672	2	4 643
2006 J	3	1 052	12	1 137	1	45	9	2 175	1	432
F	3	115	11	2 865	–	–	6	781	1	114
M	4	8 172	8	7 730	–	–	7	2 341	1	62
A	2	42	9	1 761	1	184	7	2 996	6	316
M	2	572	14	8 262	–	–	6	1 324	3	157
J	8	1 407	15	4 593	2	585	8	502	4	275
J	6	682	7	607	–	–	11	1 020	2	394
A	1	159	9	1 046	3	104	3	484	1	61
S	4	606	13	1 964	–	–	5	2 896	–	–
O	7	1 465	14	2 185	4	654	9	2 490	1	15
N	2	2 972	11	3 089	–	–	9	2 562	1	17
D	4	4 580	13	2 023	1	19	9	5 041	1	105

* données non désaisonnalisées.

Source : Statistique Canada, CANSIM.

6.3E Faillites commerciales, selon les industries: nombre

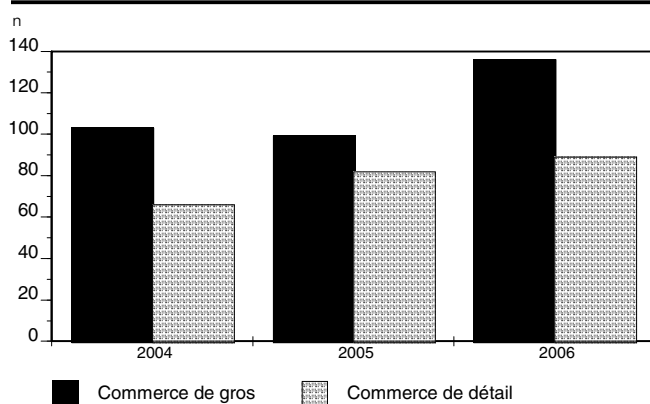

6.3F Faillites commerciales, selon les industries: nombre

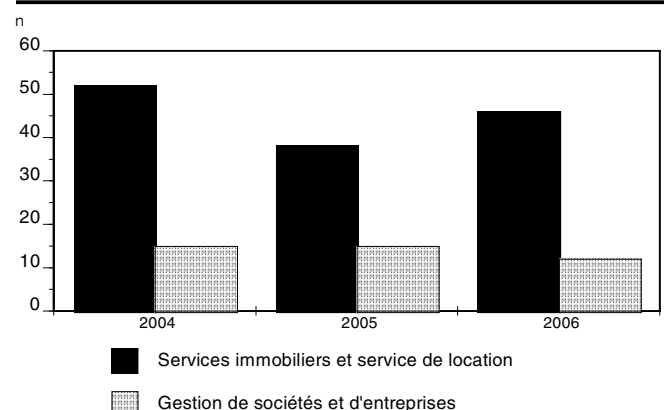

Faillites commerciales										Année et mois
Soins de santé et assistance sociale		Arts, spectacles et loisirs		Hébergement et services de restauration		Autres services, sauf les administrations publiques		Administrations publiques		
V25654268	V25654289	V25654269	V25654290	V25654270	V25654291	V25654271	V25654292	V25654272	V25654293	
n	k\$ CA	n	k\$ CA	n	k\$ CA	n	k\$ CA	n	k\$ CA	
23	5 571	28	3 636	204	33 034	128	19 225	1	473	2005
21	6 978	44	9 370	241	45 682	124	20 824	3	1 148	2006
–	–	3	518	24	3 185	9	1 068	–	–	2004 D
–	–	2	1 150	20	3 942	13	1 387	–	–	2005 J
4	1 058	2	177	17	2 823	13	1 567	–	–	F
6	1 467	3	151	18	1 855	15	1 754	–	–	M
–	–	1	125	14	1 577	6	1 395	1	473	A
1	83	–	–	10	2 442	16	1 615	–	–	M
1	87	4	331	21	2 300	12	1 588	–	–	J
4	149	1	118	17	1 613	4	403	–	–	J
–	–	1	80	8	3 131	9	528	–	–	A
1	33	7	777	24	3 920	8	2 238	–	–	S
2	154	4	456	21	3 820	16	4 652	–	–	O
4	2 539	3	270	21	4 469	9	842	–	–	N
–	–	–	–	13	1 068	6	1 256	–	–	D
2	273	2	124	24	3 648	7	913	–	–	2006 J
2	303	3	599	21	3 136	15	3 156	–	–	F
3	1 134	5	1 036	27	3 162	12	724	–	–	M
2	3 531	7	572	23	3 201	7	174	–	–	A
–	–	4	424	21	2 887	18	2 916	–	–	M
2	85	3	435	18	6 026	9	1 676	–	–	J
2	362	6	2 937	12	1 625	10	919	–	–	J
1	19	3	291	19	2 991	4	681	–	–	A
1	216	3	1 154	21	5 736	8	1 046	–	–	S
2	623	3	890	16	3 184	14	5 914	–	–	O
1	21	3	507	21	5 861	9	919	3	1 148	N
2	53	2	401	17	4 224	11	1 787	–	–	D

6.3G Faillites commerciales, selon les industries: nombre

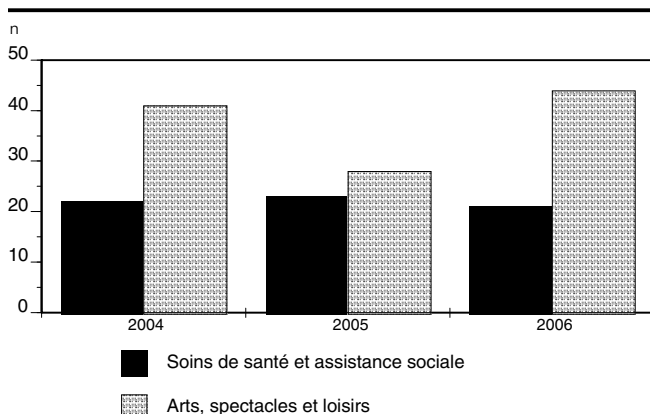

6.3H Faillites commerciales, selon les industries: nombre

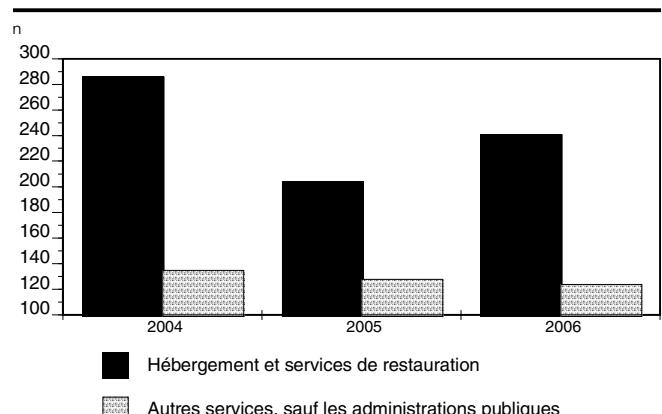

6.4 Prêts et passif-dépôt, selon les institutions de dépôt*

Année et trimestre	Toutes institutions				
	Prêts hypothécaires		Prêts non hypothécaires		Passif-dépôt
	Résidentiels	Total	Aux particuliers	Aux entreprises ¹	Total
	k\$ CA				
1993	51 575 770	59 756 577	20 087 359	21 638 203	111 569 493
1994	55 131 769	62 542 068	21 472 327	21 310 033	114 633 409
1995	56 069 755	63 227 223	22 227 135	22 829 307	118 181 847
1996	58 065 141	64 977 194	22 913 258	22 031 288	119 824 578
1997	59 915 931	66 495 542	23 291 638	23 799 352	119 745 850
1998	61 470 426	67 691 457	23 626 192	26 268 465	121 716 744
1999	60 058 723	66 564 018	24 766 817	24 685 570	126 253 386
2000	60 812 300	66 915 410	26 970 471	26 091 265	131 112 429
2001	65 222 532	71 267 914	26 798 495	24 770 320	136 944 042
2002	x	77 129 317	29 714 547	26 324 205	144 119 743
2003	x	84 923 078	33 600 736	25 017 132	157 416 805
2004	x	94 869 772	37 794 925	24 850 154	..
2005	97 058 950	104 519 099	42 030 088

Année et trimestre	Banques à charte				
	Prêts hypothécaires		Prêts non hypothécaires		Passif-dépôt
	Résidentiels	Total	Aux particuliers	Aux entreprises ¹	Total
	k\$ CA				
1993	24 044 497	27 398 277	12 993 728	16 394 407	59 660 070
1994	28 133 868	31 398 288	13 859 346	17 112 163	63 624 836
1995	29 088 111	32 139 463	14 257 191	18 148 108	65 711 741
1996	30 790 202	33 516 706	14 393 058	17 192 791	65 633 086
1997	32 499 635	35 206 185	14 455 437	18 507 671	65 792 479
1998	33 717 025	36 293 408	14 121 167	20 611 561	66 572 005
1999	32 190 092	34 584 799	14 952 959	19 492 772	68 256 900
2000	32 005 408	34 616 452	17 066 121	20 298 061	73 305 132
2001	34 823 233	37 380 575	16 673 591	18 663 881	75 748 784
2002	37 902 092	40 716 047	18 695 842	19 910 196	80 301 535
2003	42 185 282	45 094 628	21 387 131	17 991 989	86 014 706
2004	47 041 439	50 011 752	24 691 451	17 658 433	90 922 669
2005	51 728 640	55 019 421	27 857 978	17 757 279	91 803 163

1. Incluant les prêts non hypothécaires aux agriculteurs et excluant le crédit-bail.

2. Sociétés non affiliées aux banques à charte.

* données non désaisonnalisées.

Source : Institut de la statistique du Québec.

Fédérations, Caisse centrale et caisses locales Desjardins					Année
Prêts hypothécaires		Prêts non hypothécaires		Passif-dépôt	
Résidentiels	Total	Aux particuliers	Aux entreprises ¹	Total	
k\$ CA					
23 875 182	27 510 023	6 868 494	4 605 942	45 161 753	1993
24 492 125	28 178 625	7 393 592	4 105 505	46 242 956	1994
24 666 796	28 510 498	7 768 652	4 597 239	48 033 893	1995
25 362 049	29 353 592	8 301 904	4 739 929	50 669 304	1996
26 297 005	30 040 915	8 657 452	5 278 988	51 501 573	1997
26 754 039	30 288 262	9 299 262	5 640 401	52 441 348	1998
27 004 720	30 992 709	9 557 512	5 178 604	55 248 746	1999
28 394 725	31 795 439	9 858 631	5 793 204	56 527 901	2000
30 033 667	33 445 498	10 057 941	6 106 439	59 512 939	2001
32 707 311	36 016 734	10 896 851	6 414 009	62 055 209	2002
36 084 556	39 468 835	12 068 702	7 025 143	69 486 242	2003
40 499 446	44 335 349	12 916 535	7 191 721	..	2004
44 924 770	48 975 498	13 943 988	2005

Sociétés de fiducie, d'épargne ou de prêt hypothécaire ²					Année
Prêts hypothécaires		Prêts non hypothécaires		Passif-dépôt	
Résidentiels	Total	Aux particuliers	Aux entreprises ¹	Total	
k\$ CA					
3 656 091	4 848 277	225 137	637 854	6 747 670	1993
2 505 776	2 965 155	219 389	92 365	4 765 617	1994
2 314 848	2 577 262	201 292	83 960	4 436 213	1995
1 912 890	2 106 896	218 296	98 568	3 522 188	1996
1 119 291	1 248 442	178 749	12 693	2 451 798	1997
999 362	1 109 787	205 763	16 503	2 703 391	1998
863 911	986 510	256 346	14 194	2 747 740	1999
412 167	503 519	45 719	–	1 279 396	2000
365 632	441 841	66 963	x	1 682 319	2001
x	396 536	121 854	x	1 762 999	2002
x	359 615	144 903	x	1 915 857	2003
x	522 671	186 939	x	1 787 676	2004
405 540	524 180	228 122	x	2 775 748	2005

6.4A Passif-dépôt, prêts hypothécaires et non hypothécaires, toutes institutions : variations

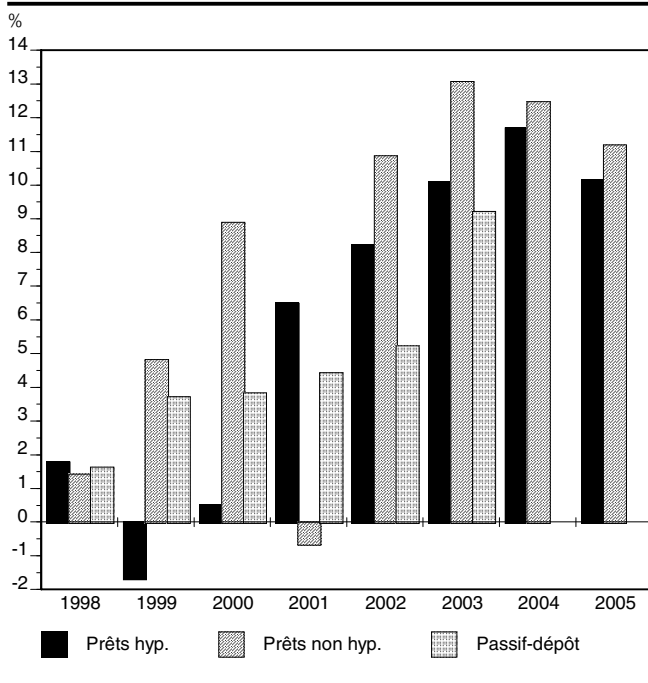

6.4B Passif-dépôt, selon l'institution : variations

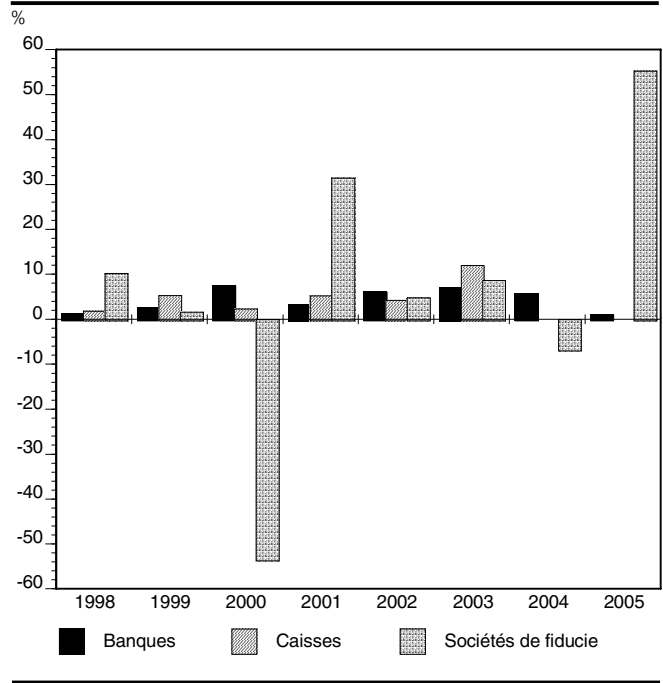

6.4C Prêts hypothécaires résidentiels, selon l'institution : variations

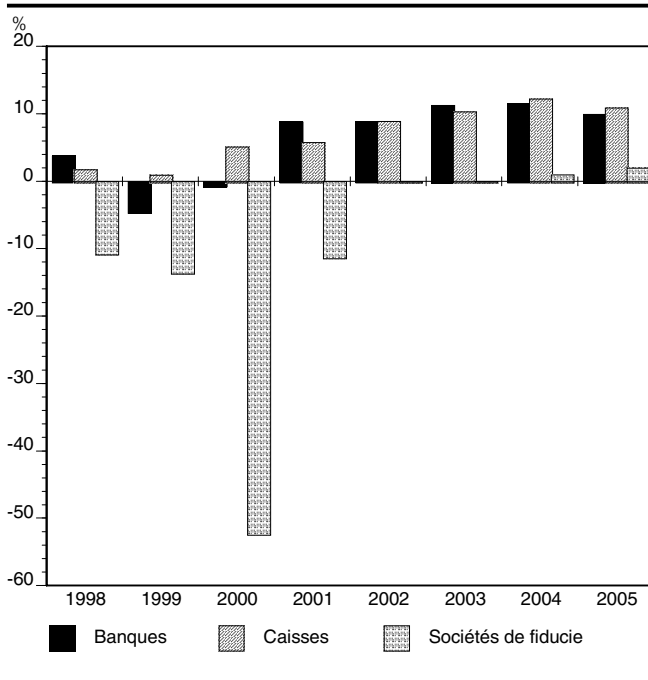

6.4D Prêts non hypothécaires aux particuliers, selon l'institution : variations

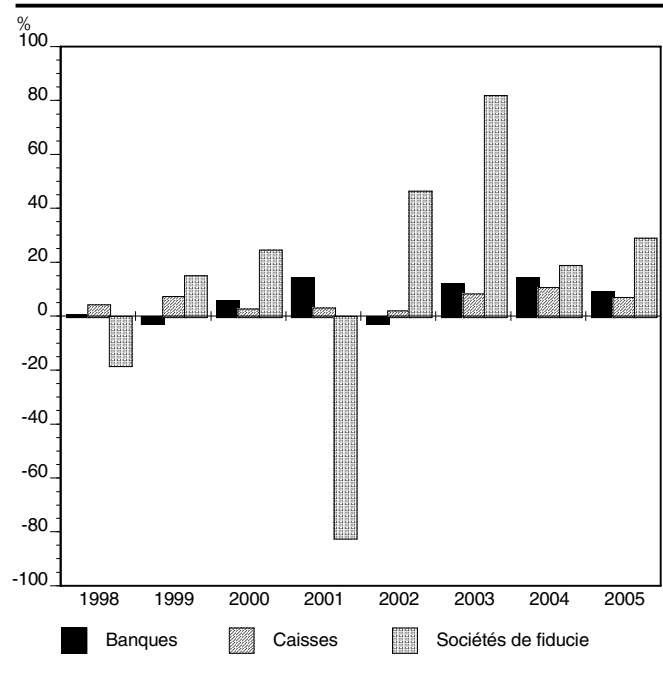

7 • Communication

NOTES EXPLICATIVES

Radiodiffusion et télévision

En matière de **radiodiffusion et de télévision**, le nombre de stations enregistré indique des stations commerciales. La catégorie « **Autres stations** » comprend les réseaux divers qui, bien que n'étant pas des stations, sont considérés comme des unités déclarantes.

Les **recettes** de radiodiffusion proviennent de la publicité à l'échelle locale, nationale ou des réseaux et ne comprennent pas les commissions des agences de publicité, ni les remises sur facture, ni les frais de transmission ou de service.

Télédistribution

Les statistiques sur la **télédistribution** concernent tous les réseaux de télédistribution titulaires d'une licence d'exploitation au Canada, délivrée par le Conseil de la radiodiffusion et des télécommunications canadiennes (CRTC). L'enquête ne couvre ni les antennes collectives ni les installations de télévision payante.

Le nombre **d'abonnés directs** indique le nombre de logements individuels facturés directement par l'entreprise de télédistribution.

Le nombre **d'abonnés indirects** représente le nombre d'abonnés facturés en vertu d'un contrat avec une tierce partie, par exemple un propriétaire de logements, l'exploitant d'un hôtel ou d'un motel.

Les **recettes** d'exploitation proviennent des abonnements, des frais d'installation (incluant le rebranchement), de services de câblesélecteurs, ainsi que des revenus découlant des annonces et autres sources.

Les données sur les **ménages** indiquent le nombre de ménages pour lesquels le service de télédistribution est disponible.

Téléphonie

Les statistiques sur la téléphonie incluent les chiffres de la société Bell Canada qui attribue au Québec tous les renseignements financiers découlant de ses activités en Ontario, au Québec et dans les Territoires du Nord-Ouest.

Les renseignements sur les **ménages possédant un téléphone** sont tirés, en partie, d'une enquête de Statistique Canada différente de ses autres enquêtes régulières sur les ménages.

Les **recettes** d'exploitation proviennent des services multiples locaux et interurbains ainsi que de la publicité dans l'annuaire et d'autres services. Il y a lieu de souligner que la source de la majeure partie de ces recettes n'est pas les services courants de communications ou d'abonnements et se trouve dans la catégorie d'informations non détaillées par les entreprises de téléphone.

7.1 Radiodiffusion et télévision : nombre de stations, revenus et bénéfices d'exploitation

Année	Stations de télévision exploitées	Stations de radio exploitées	Autres stations exploitées	Stations de télévision privées		Stations de radio privées	
				Recettes totales d'exploitation	Bénéfices nets (pertes) après impôts sur le revenu	Recettes totales d'exploitation	Bénéfices nets (pertes) après impôts sur le revenu
n				\$ CA			
1996	26	93	6	375 564	(14 494)	163 944	(3 904)
1997	25	92	3	392 611	23 027	176 991	11 413
1998	27	91	4	409 072	7 686	183 468	8 747
1999	29	95	6	423 978	15 308	187 256	12 285
2000	28	100	5	438 691	27 445	196 950	15 923
2001	27	95	..	446 802	13 593	203 285	17 231
2002	27	94	..	450 343	4 100	208 772	20 279
2003	26	94	..	490 924	26 073	234 920	22 780
2004	26	97	..	504 999	24 291	234 474	19 777
2005	26	100	..	520 982	2 872	253 496	30 333

Source : Statistique Canada, *Radiodiffusion et télévision* (56-204).

7.2 Communication et divertissement au foyer : nombre de ménages selon les moyens privilégiés

Année	Ménages										Dépenses moyennes par ménage relatives aux communications
	Total	Avec un téléphone	Avec un téléphone cellulaire	Avec un ordinateur personnel	Utilisant internet à la maison	Avec un modem	Avec un téléviseur couleurs	Avec télé-distribution	Avec un magnétoscope	Avec lecteur de disques compacts	
k											\$
2000	3 019	2 913	909	1 352	996	1 105	2 994	2 041	2 650	2 125	801
2001	3 030	2 979	1 636	2 003	1 721	..	3 003	2 242	2 821	2 173	879
2002	3 076	2 956	1 317	1 744	1 415	..	3 064	1 836	2 796	2 202	964
2003	3 121	2 999	1 392	1 857	1 501	..	3 096	1 779	2 775	2 310	992
2004
2005	3 221	3 040	1 707	2 116	1 787	..	3 201	1 910	2 863	2 480	1 046

Source : Statistique Canada, *Les habitudes de dépenses au Canada* (62-202).

7.3 Télécommunications : nombre d'abonnés, revenus, dépenses et bénéfices d'exploitation, Canada

Année et trimestre	Lignes d'accès au réseau téléphonique commuté mondial (RTPC ¹)				Abonnés		Revenus d'exploitation	Dépenses d'exploitation	Bénéfices d'exploitation
	Total	De résidence	De résidence par 100 ménages	D'affaires	Téléphonie mobile	Radio-messagerie			
	n						k\$ CA		
2004	19 003 101	12 532 551	102	6 470 550	14 118 042	1 174 324	34 091 739	26 848 815	7 242 924
2005	18 510 073	12 198 682	98	6 311 390	15 809 509	945 380	34 949 263	27 772 923	7 176 340
2003 IV	19 250 767	12 647 754	104	6 603 013	13 221 819	1 323 299	8 270 558	6 850 999	1 419 559
2004 I	19 094 278	12 602 223	103	6 492 055	13 573 297	1 230 065	8 246 153	6 569 414	1 676 739
II	18 991 621	12 496 487	102	6 495 134	13 753 832	1 194 217	8 464 579	6 626 823	1 837 755
III	18 994 946	12 536 664	102	6 458 282	14 239 715	1 158 653	8 674 128	6 570 517	2 103 611
IV	18 931 560	12 494 830	101	6 436 730	14 905 324	1 114 360	8 706 880	7 082 060	1 624 819
2005 I	18 702 190	12 418 254	100	6 283 936	15 062 629	987 442	8 489 948	6 616 770	1 873 177
II	18 555 699	12 246 761	98	6 308 938	15 500 618	960 134	8 572 564	6 671 443	1 901 121
III	18 506 050	12 176 981	97	6 329 069	16 011 025	931 319	8 853 723	7 020 424	1 833 299
IV	18 276 351	11 952 734	95	6 323 617	16 663 763	902 625	9 033 028	7 464 287	1 568 742

1. Le RTPC est défini comme le réseau téléphonique commuté mondial (services de commutations, de circuits, de transmission et d'accès), ou une partie de ce réseau, utilisé pour établir les communications téléphoniques (voix) et non téléphoniques (courrier, son, images ou données) transmises au moyen d'une voie établie initialement au moyen de signaux téléphoniques et de circuits téléphoniques interurbains commutés ordinaires.

Source: Statistique Canada. Statistiques trimestrielles des télécommunications (56-002).

7.1 Télévision et radio : ratio bénéfices/recettes

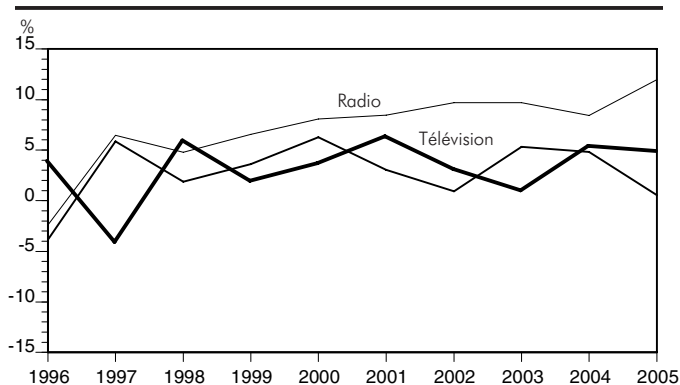

7.2A Nombre de ménages utilisant un téléphone : niveau

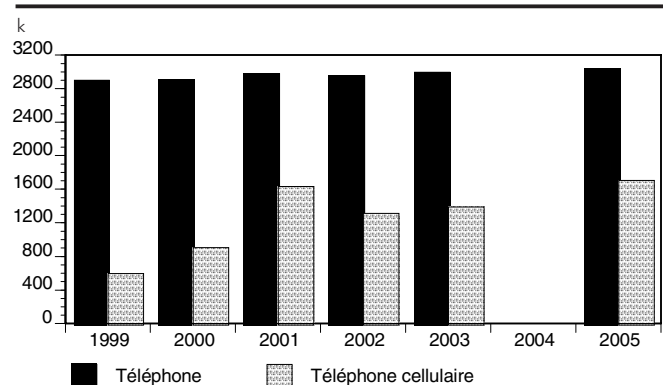

7.2B Nombre de ménages avec ordinateur personnel et internet : niveau

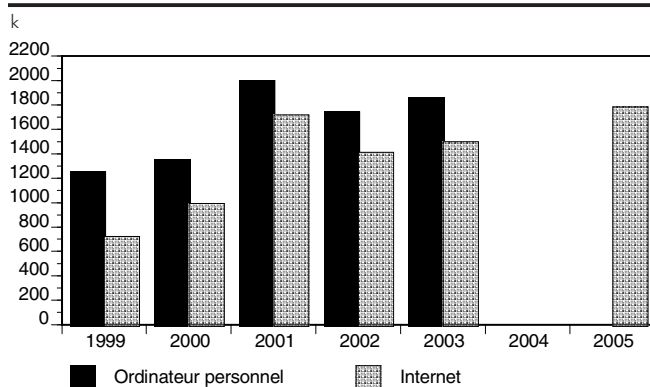

7.3 Télédistribution, recettes d'exploitation, bénéfices nets et nombre d'abonnés : variations

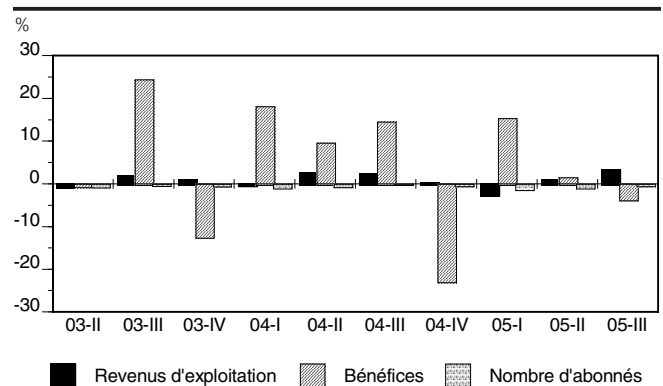

8 • Population

NOTES EXPLICATIVES

La **population** au début de chaque trimestre et au 1^{er} juillet (donnée annuelle) est une estimation effectuée par Statistique Canada à partir de recensements ajustés pour tenir compte du sous-dénombrement net ainsi que des observations et des estimations des événements démographiques divers.

Les données sur les **naissances**, les **mariages**, les **décès**, fournies par le Registre des événements démographiques, représentent le nombre réel d'événements survenus durant la période concernée (année, trimestre, etc...).

On entend par **immigration** l'ensemble des entrées au Québec d'individus, en provenance d'un pays étranger, qui détiennent le statut d'immigrant « reçu ». À l'inverse, l'**émigration** désigne l'ensemble des sorties, vers un pays étranger, impliquant un changement de lieu de résidence permanente.

La **migration interprovinciale** caractérise les déplacements de personnes d'une province vers une autre, impliquant un changement de lieu de résidence permanente.

Le **taux de natalité**, exprimé en ‰, s'obtient en divisant le nombre de naissances par la population totale.

Le **taux de mortalité**, exprimé en ‰, s'obtient en divisant le nombre de décès par la population totale.

L'**indice synthétique de fécondité** ou nombre moyen d'enfants par femme représente la somme des taux de fécondité par âge (de 13 à 49 ans), ce taux étant obtenu en divisant le nombre de naissances des femmes d'un âge ou d'un groupe d'âge par la population féminine de l'âge ou du groupe d'âge en question.

8.1 Démographie : statistiques principales*

Année et trimestre	Population	Naissances	Mariages	Décès	Immigration	Émigration	Migration interprovinciale		
							Entrées	Sorties	
n									
2004	7 548 589 r	74 072	21 279	55 700	44 244	6 811	23 215	26 512	
2005	7 597 768 p	76 200	22 245	55 400 p	43 315 p	6 858 p	25 039 p	30 913 p	
2006	7 616 248 p	
2004	III	7 548 589	19 679	10 956	12 300	12 418	2 342	6 782	7 663
	IV	7 566 694	17 818	3 476	13 900	9 159	1 595	4 875	5 399
2005	I	7 574 048 p	17 900	1 843	16 100	9 347	1 451	4 077	4 790
	II	7 582 204 p	19 950 p	5 137	13 500 p	12 493 p	1 436 p	6 999 p	9 844 p
	III	7 597 768 p	20 350 p	11 677	12 450 p	13 052 p	2 369 p	9 267 p	9 942 p
	IV	7 616 248 p	18 000 p	3 588	13 350 p	8 423 p	1 602 p	4 696 p	6 337 p
2006	I	7 622 887 p	19 500 p	1 913 p	13 700 p	9 106 p	1 457 p	4 916 p	6 872 p
	II	7 635 319 p	20 600 p	5 101 p	13 400 p	11 402 p	1 442 p	6 748 p	10 631 p
	III	7 651 531 p	21 700 p	11 700 p	12 950 p	13 988 p	2 389 p	9 728 p	13 650 p
	IV	7 669 100 p	..	3 192 p

* données non désaisonnalisées.

Sources : Statistique Canada, *Statistiques démographiques trimestrielles* (91-002).

Institut de la statistique du Québec, *Fichier du registre des événements démographiques*.

8.2 Démographie : autres statistiques*

Année	Taux de natalité	Taux de mortalité	Indice synthétique de fécondité	Âge moyen à l'accouchement	Population						
					Selon le sexe		Selon le groupe d'âge				
					Homme	Femme	0-14 ans	15-24 ans	25-44 ans	45-64 ans	65 ans +
					C893859	C893860	C894128	C893930 C893948	C894161	C894164	C894167 C893948
	0/00				k						
1997	11,0	7,5	1,530	28,27	3 583,1	3 691,6	1 365,3	975,4	2 357,6	1 686,0	890,3
1998	10,4	7,4	1,494	28,34	3 594,6	3 701,4	1 351,5	979,4	2 325,8	1 730,0	909,3
1999	10,0	7,5	1,468	28,46	3 609,0	3 714,3	1 334,7	983,8	2 296,7	1 781,7	926,4
2000	9,8	7,2	1,452	28,54	3 626,6	3 730,4	1 319,5	984,3	2 271,4	1 836,0	945,9
2001	10,0	7,4	1,494	28,71	3 647,3	3 749,6	1 305,1	983,9	2 253,0	1 889,8	965,2
2002	9,7	7,5	1,467	28,86	3 672,5	3 773,2	1 296,0	978,9	2 238,8	1 950,1	982,0
2003	9,9	7,3	1,489	29,07	3 697,9	3 796,8	1 286,3	972,3	2 225,2	2 009,5	1 001,4
2004	9,8	7,3	1,484	29,28	3 725,2	3 823,4	1 275,5	967,9	2 216,3	2 066,5	1 022,3
2005	10,0	7,3	1,511	29,34	3 749,8	3 848,0	1 258,5	965,1	2 207,1	2 121,7	1 045,3
2006	3 777,3	3 874,2	1 241,6	966,5	2 195,1	2 172,9	1 075,3

* données non désaisonnalisées.

Sources : Statistique Canada, CANSIM.

Institut de la statistique du Québec, *La situation démographique au Québec*.

8.1A Population et naissances : variations

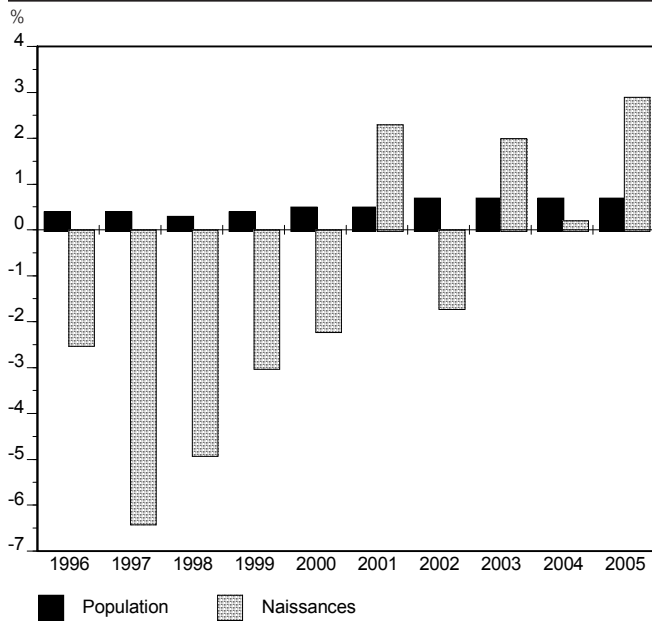

8.1B Soldes migratoires : variations

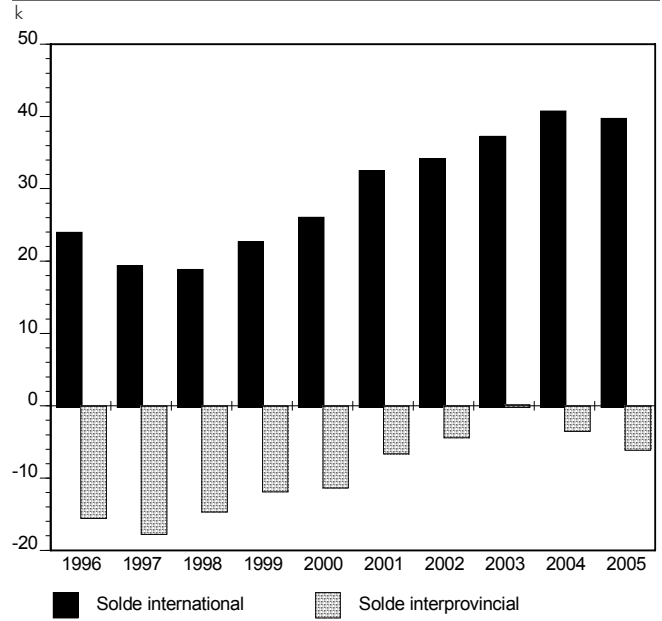

8.2A Population, selon le groupe d'âge, 1971

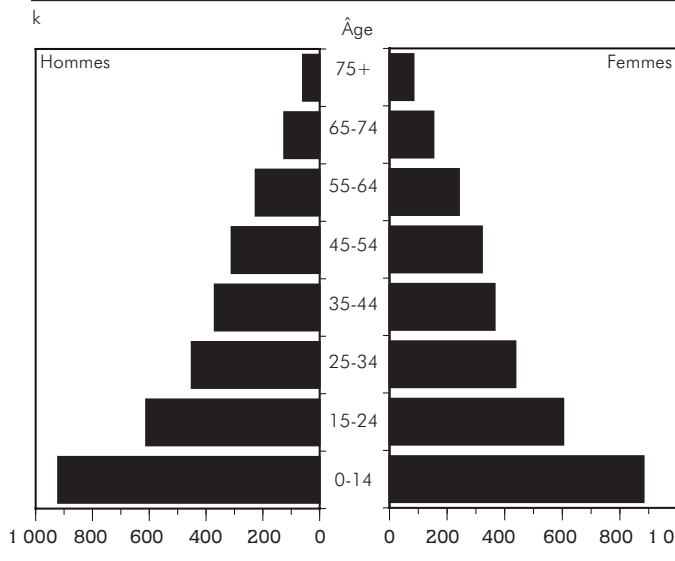

8.2B Population, selon le groupe d'âge, 2006

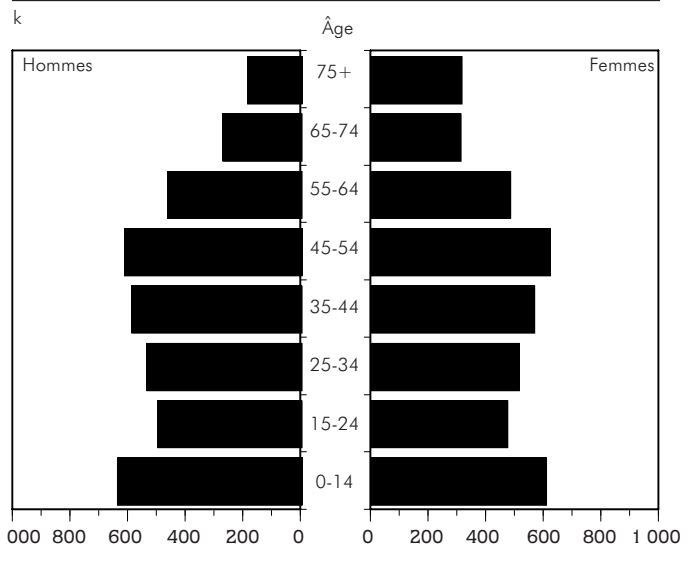

9 • Construction

NOTES EXPLICATIVES

Une **mise en chantier** est enregistrée lorsque l'empattement d'une construction est installé, c'est-à-dire lorsque le béton a été coulé dans l'empattement, tout autour de l'immeuble projeté.

Un **logement** est un ensemble de pièces d'habitation distinct quant à la structure, avec entrée privée donnant sur l'extérieur ou sur un endroit commun à l'intérieur (corridor, vestibule, escalier).

Les **logements simples ou maisons individuelles** sont constitués d'un seul logement complètement isolé, de tous côtés, de tout autre logement ou construction.

Les **logements doubles ou jumelés ou semi-détachés** comprennent les maisons jumelées c'est-à-dire deux logements séparés par un mur mitoyen s'élevant du sol au toit, et les duplex, c'est-à-dire deux logements situés l'un au-dessus de l'autre sans autre construction attenante.

Les **logements en rangée** sont constitués de maisons simples attachées en rangée d'au moins trois habitations.

La catégorie **appartements et autres** comprend les duplex jumelés, les triplex, les duplex en rangée, les maisons d'appartements et les logements situés au-dessus ou à l'arrière d'un magasin ou de toute autre construction non résidentielle.

Une **habitation individuelle** se définit comme un logement simple tandis qu'on désigne par **immeuble d'habitation collective** toute catégorie de logement autre que l'habitation individuelle.

Le **prêt hypothécaire assuré** aux termes de la loi nationale sur l'habitation (**LNH**) se distingue du **prêt hypothécaire ordinaire** par le fait que le rapport prêt/valeur de la propriété est de 75,0 % et plus.

La valeur des **permis de bâtir** concerne ceux émis par les municipalités de plus de 10 000 habitants pour des travaux de construction résidentielle (y compris garages, piscines, modifications et améliorations) et pour des travaux de construction non résidentielle, c'est-à-dire des constructions nouvelles ou des modifications et améliorations à des bâtiments destinés à des fins industrielles, commerciales, institutionnelles et gouvernementales. Ainsi, la valeur des permis de bâtir ne reflète pas toute l'activité globale de la construction.

9.1 Secteur résidentiel : logements mis en chantier, achevés, en construction, selon le type, dans les villes de 10 000 habitants et plus*

Année et trimestre	Maisons individuelles			Logements jumelés		
	Mises en chantier	Achevées	En construction	Mis en chantier	Achevés	En construction
	FB00006	FT00006	FM00006	FB00017	FT00017	FM00017
	n					
2005	16 495	17 470	22 274	2 388	2 468	3 256
2006	15 300	16 040	18 749	2 324	2 496	2 642
2001 IV	2 804	2 875	3 361	340	270	411
2002 I	2 990	2 053	4 309	316	192	531
II	6 426	3 923	6 811	610	409	728
III	4 024	5 724	5 107	368	566	532
IV	3 974	3 949	5 132	454	400	588
2003 I	2 984	2 775	5 347	296	284	592
II	6 103	4 763	6 688	774	486	880
III	4 480	6 068	5 084	493	742	627
IV	4 666	4 379	5 364	590	518	702
2004 I	3 165	3 299	5 229	460	374	788
II	6 717	4 637	7 307	894	606	1 078
III	4 547	5 749	6 095	587	927	751
IV	4 644	4 866	5 866	674	634	800
2005 I	2 900	3 196	5 566	456	432	826
II	5 791	4 527	6 829	750	588	988
III	3 963	5 789	4 998	536	820	712
IV	3 841	3 958	4 881	646	628	730
2006 I	2 720	2 976	4 619	420	426	724
II	5 213	4 196	5 638	780	638	868
III	3 631	4 915	4 354	478	858	490
IV	3 736	3 953	4 138	646	574	560

* données non désaisonnalisées.

Source : Société canadienne d'hypothèques et de logement.

9.1A Logements mis en chantier, selon le type, 1971 et 2006 : répartition

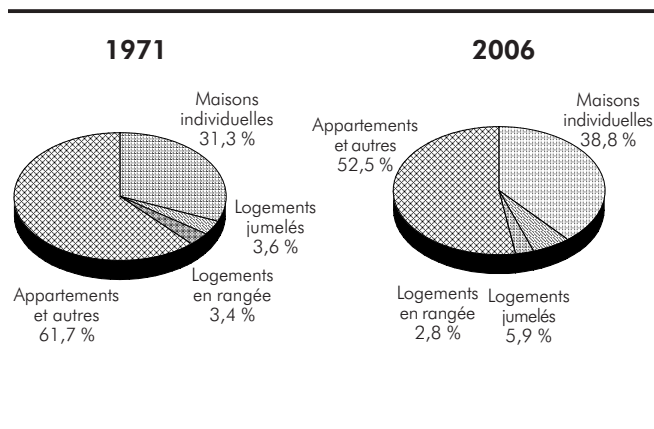

9.1B Logements mis en chantier, ensemble : variations

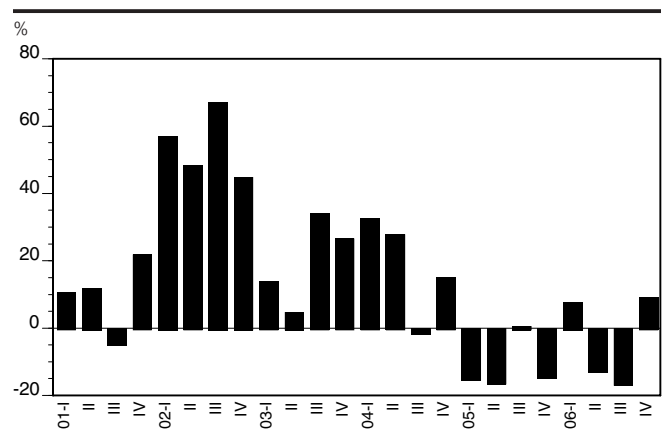

Logements en rangée			Appartements et autres			Total			Année et trimestre
Mis en chantier	Achevés	En construction	Mis en chantier	Achevés	En construction	Mis en chantier	Achevés	En construction	
FB00028	FT00028	FM00028	FB00039	FT00039	FM00039	FB00050	FT00050	FM00050	
n									
1 047	1 118	2 487	21 322	21 124	67 492	41 252	42 180	95 509	2005
1 121	1 142	2 364	20 741	21 345	68 274	39 486	41 023	92 029	2006
166	138	373	2 788	2 130	4 938	6 098	5 413	9 083	2001 IV
220	116	477	2 055	1 307	5 713	5 581	3 668	11 030	2002 I
315	165	627	3 816	2 267	7 203	11 167	6 764	15 369	II
208	416	424	3 334	3 669	6 878	7 934	10 375	12 941	III
221	129	513	4 181	2 154	8 970	8 830	6 632	15 203	IV
154	133	534	2 914	1 828	10 088	6 348	5 020	16 561	2003 I
218	216	542	4 604	4 846	9 829	11 699	10 311	17 939	II
203	315	430	5 459	4 641	10 738	10 635	11 766	16 879	III
198	241	393	5 721	3 895	12 587	11 175	9 033	19 046	IV
251	132	501	4 536	3 123	14 009	8 412	6 928	20 527	2004 I
278	116	663	7 063	3 563	17 519	14 952	8 922	26 567	II
202	423	468	5 165	7 680	14 981	10 501	14 779	22 295	III
338	212	603	7 200	5 034	17 142	12 856	10 746	24 411	IV
222	151	677	3 574	3 294	17 381	7 152	7 073	24 450	2005 I
343	273	748	5 659	5 571	17 462	12 543	10 959	26 027	II
197	429	521	5 865	7 986	15 349	10 561	15 024	21 580	III
285	265	541	6 224	4 273	17 300	10 996	9 124	23 452	IV
240	149	653	4 320	3 117	18 474	7 700	6 668	24 470	2006 I
258	277	636	4 716	5 537	17 649	10 967	10 648	24 791	II
290	387	536	4 420	6 487	15 483	8 819	12 647	20 863	III
333	329	539	7 285	6 204	16 668	12 000	11 060	21 905	IV

9.1C Logements mis en chantier, maisons individuelles et appartements : variations

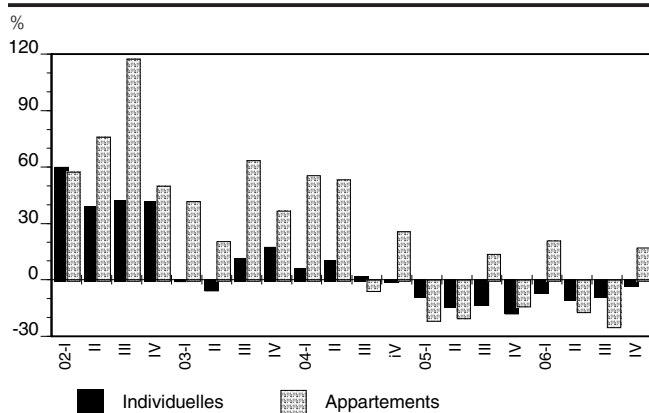

9.1D Logements mis en chantier, jumelés et en rangée : variations

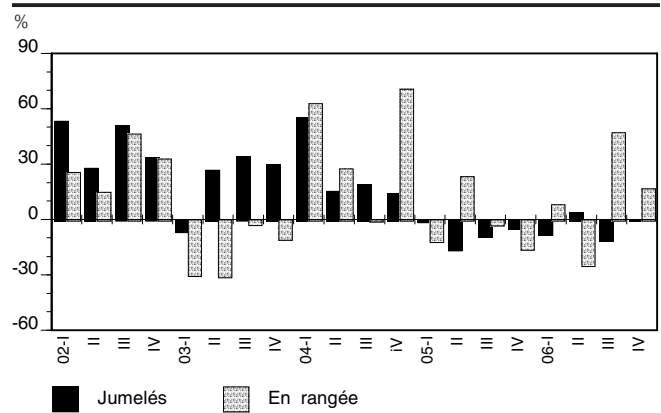

9.2 Secteur résidentiel : prêts hypothécaires ordinaires et en vertu de la Loi nationale sur l'habitation (LNH), pour les habitations neuves*

Année et mois	Total	Maisons individuelles	Logements collectifs	Total	Maisons individuelles	Logements collectifs
	CZ00001	CZ00015	CZ00016	DA00001	DA00015	DA00016
	n			k\$ CA		
2004	23 983	13 200	10 783	3 369 172	2 141 269	1 227 902
2005	22 585	12 105	10 480	3 450 552	2 079 505	1 371 047
2004 S	2 322	1 002	1 320	334 059	165 465	168 594
O	1 674	986	688	256 606	169 568	87 039
N	1 919	970	949	281 095	164 570	116 524
D	1 390	731	659	214 240	125 604	88 636
2005 J	1 318	647	671	190 649	111 134	79 516
F	2 072	1 143	929	311 966	192 706	119 260
M	3 220	1 545	1 675	481 161	248 996	232 164
A	2 513	1 441	1 072	370 418	236 977	133 441
M	2 195	1 296	899	347 983	221 348	126 635
J	1 861	1 085	776	300 566	186 769	113 798
J	1 294	770	524	191 593	129 356	62 237
A	1 418	795	623	213 421	138 800	74 621
S	1 975	962	1 013	312 220	174 454	137 766
O	1 490	883	607	246 956	158 627	88 328
N	1 737	854	883	259 057	156 301	102 756
D	1 492	684	808	224 562	124 037	100 525
2006 J	1 082	565	517	185 068	99 564	85 505
F	1 685	968	717	274 120	170 114	104 006
M	2 382	1 324	1 058	360 913	228 767	132 146
A	2 049	1 224	825	338 003	213 662	124 341
M	3 058	1 172	1 886	420 955	212 669	208 287
J	2 437	1 013	1 424	391 390	177 199	214 191
J	2 138	660	1 478	354 225	125 912	228 313
A	2 030	758	1 272	271 305	136 521	134 784
S	1 774	893	881	293 899	162 389	131 510

* données non désaisonnalisées.

Source : Société canadienne d'hypothèques et de logement.

9.2A Nombre de logements neufs, avec prêts approuvés : variations

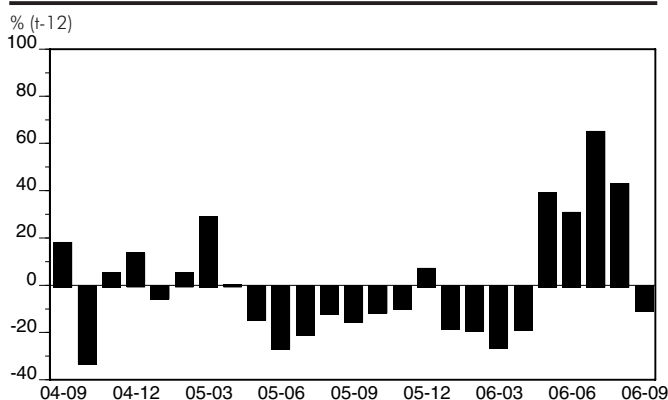

9.2B Valeur des prêts approuvés pour logements neufs : variations

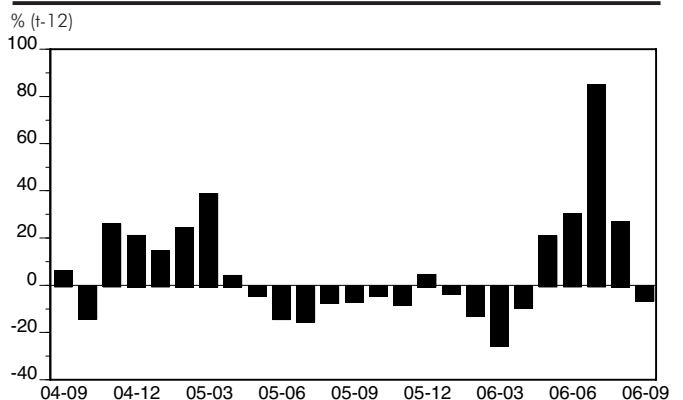

9.3 Secteur résidentiel : prêts hypothécaires ordinaires et en vertu de la Loi nationale sur l'habitation (LNH), pour les habitations existantes*

Année et mois	Total	Maisons individuelles	Logements collectifs	Total	Maisons individuelles	Logements collectifs
	CZ00008	CZ00017	CZ00018	DA00008	DA00017	DA00018
	n			k\$ CA		
2004	252 829	124 692	128 137	20 107 580	12 163 704	7 943 875
2005	249 950	128 381	121 569	21 703 173	13 572 778	8 130 393
2004 S	19 883	9 782	10 101	1 581 319	945 233	636 086
O	17 925	9 309	8 616	1 428 915	910 333	518 583
N	19 029	9 038	9 991	1 522 226	896 441	625 785
D	14 336	5 789	8 547	1 169 885	651 834	518 051
2005 J	12 974	7 120	5 854	1 120 612	741 207	379 405
F	19 659	10 002	9 657	1 771 464	1 054 880	716 584
M	24 248	12 195	12 053	2 085 209	1 293 447	791 762
A	23 873	13 108	10 765	2 092 171	1 376 896	715 276
M	25 625	13 995	11 630	2 234 344	1 464 411	769 933
J	23 860	12 390	11 470	2 038 427	1 278 273	760 154
J	19 346	9 272	10 074	1 621 192	964 429	656 763
A	18 950	10 602	8 348	1 699 670	1 102 846	596 823
S	22 180	11 930	10 250	1 938 029	1 260 712	677 316
O	20 806	10 509	10 297	1 824 681	1 130 598	694 083
N	20 751	9 647	11 104	1 803 690	1 055 361	748 328
D	17 678	7 611	10 067	1 473 684	849 718	623 966
2006 J	14 838	7 469	7 369	1 371 540	874 760	496 780
F	19 221	10 030	9 191	1 838 832	1 174 524	664 308
M	24 288	13 339	10 949	2 318 254	1 510 938	807 316
A	22 700	11 979	10 721	2 166 197	1 356 875	809 322
M	26 222	14 620	11 602	2 433 406	1 595 079	838 327
J	23 215	12 573	10 642	2 089 301	1 365 694	723 607
J	18 005	9 309	8 696	1 586 421	1 034 186	552 235
A	18 725	9 978	8 747	1 661 305	1 100 887	560 418
S	19 821	10 526	9 295	1 840 907	1 169 738	671 169

* données non désaisonnalisées.

Source : Société canadienne d'hypothèques et de logement.

9.3A Nombre de logements existants, avec prêts approuvés : variations

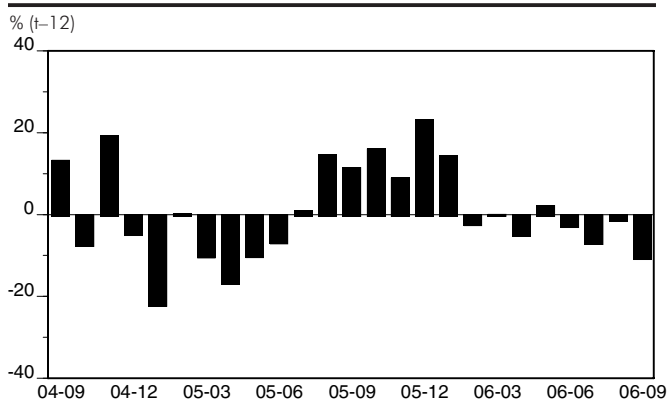

9.3B Valeur des prêts approuvés pour logements existants : variations

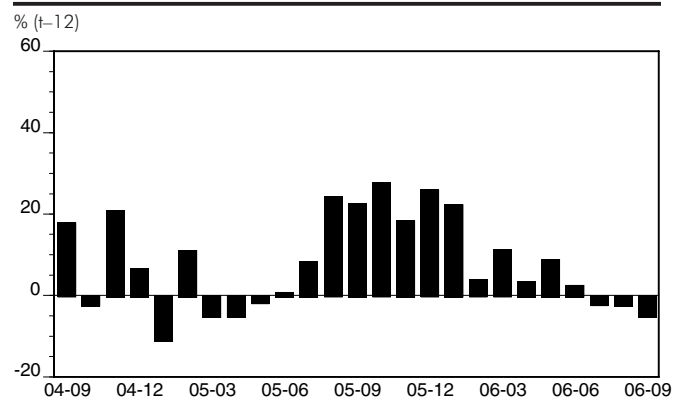

9.4 Permis de bâtir, selon le genre de bâtiment dans les régions et les centres urbains¹, données désaisonnalisées au taux mensuel

Année et mois	Total	Secteur non résidentiel				Secteur résidentiel total
		Total	Industriel	Commercial	Institutionnel et gouvernemental	
	V42163	V42165	V42166	V42167	V42168	V42164
k\$ CA						
2005	11 323 757	3 435 184	867 794	1 837 727	729 663	7 888 573
2006	11 902 736	4 123 164	844 415	2 207 484	1 071 265	7 779 572
2004 D	815 354	217 543	39 874	126 381	51 288	597 811
2005 J	828 256	238 375	17 405	174 785	46 185	589 881
F	950 252	245 527	35 580	156 345	53 602	704 725
M	800 619	255 462	56 717	151 994	46 751	545 157
A	917 393	298 411	72 381	172 142	53 888	618 982
M	965 730	331 883	108 155	176 641	47 087	633 847
J	1 016 272	306 615	118 169	150 003	38 443	709 657
J	1 069 368	267 467	68 146	111 080	88 241	801 901
A	965 918	335 549	87 341	184 142	64 066	630 369
S	1 041 730	286 695	67 111	140 978	78 606	755 035
O	993 821	292 207	108 435	122 473	61 299	701 614
N	871 970	276 928	66 528	141 908	68 492	595 042
D	902 429	300 065	61 826	155 236	83 003	602 364
2006 J	876 069	341 830	41 650	194 196	105 984	534 239
F	1 064 098	377 731	51 413	153 438	172 880	686 367
M	922 635	297 448	43 816	178 743	74 889	625 187
A	927 863	303 926	43 323	187 179	73 424	623 937
M	977 168	314 564	83 078	150 868	80 618	662 604
J	946 976	327 866	88 187	170 923	68 756	619 110
J	996 625	331 640	76 724	175 660	79 256	664 985
A	1 004 913	353 750	83 101	170 696	99 953	651 163
S	995 286	349 122	69 326	184 600	95 196	646 164
O	1 190 055	417 272	115 007	216 573	85 692	772 783
N	958 601	311 250	77 777	147 662	85 811	647 351
D	1 095 045	444 472	71 013	270 551	102 908	650 573

1. Il s'agit de centres urbains de 10 000 habitants et plus.
Source : Statistique Canada, CANSIM.

9.4A Permis de bâtir, selon le genre de bâtiment, 2006 : répartition

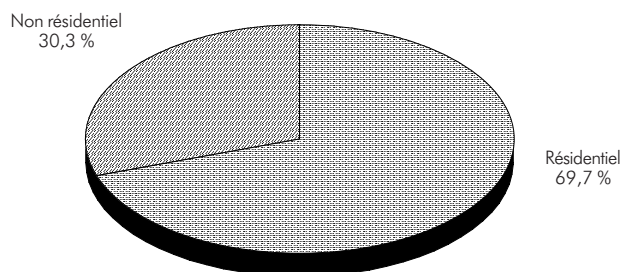

9.4B Permis de bâtir, selon le genre de bâtiment : variations

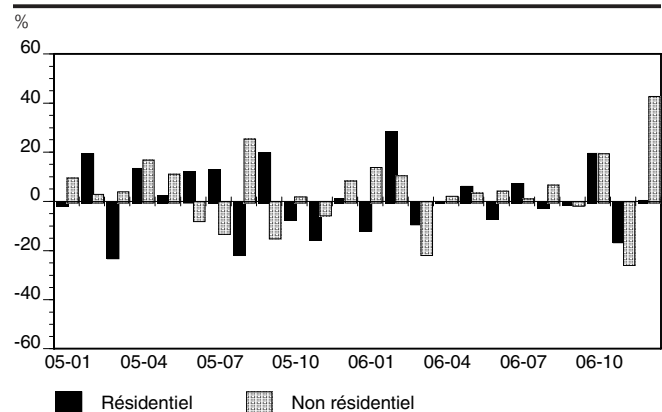

10 • Marché du travail

NOTES EXPLICATIVES

La **population active** comprend la partie de la population civile hors établissement, âgée de 15 ans et plus, qui avait un emploi ou était en chômage durant la semaine de référence indiquée dans l'enquête de Statistique Canada. En sont exclus les pensionnaires des établissements, les membres des Forces armées et les Indiens vivant dans les réserves.

Les **personnes occupant un emploi** sont toutes celles qui, durant ladite semaine, ont fait un travail quelconque, ou étaient absentes de leur travail pour les raisons suivantes : vacances, congé de maladie ou d'invalidité, obligations personnelles ou familiales, conflit de travail ou mauvaises conditions climatiques.

Les **personnes en chômage** sont toutes celles qui, durant cette même semaine,

- étaient sans travail, se déclaraient prêtes à travailler et avaient activement cherché du travail au cours des quatre dernières semaines (incluant la semaine de référence),
- n'avaient pas activement cherché de travail au cours des quatre dernières semaines mais avaient été mises à pied et se déclaraient prêtes à travailler,
- n'avaient pas activement cherché de travail au cours des quatre dernières semaines mais devaient commencer un nouvel emploi dans quatre semaines ou moins au cours de la semaine de référence.

Le **taux de chômage** est le rapport en pourcentage entre le nombre de personnes en chômage et la population active.

Le **taux d'activité** est le rapport en pourcentage entre la population active et la population de 15 ans et plus.

Le **taux d'emploi** représente le pourcentage de personnes occupées dans la population de 15 ans et plus.

Depuis 1995 se recourent les **régions administratives** du Québec et les **régions économiques** utilisées par Statistique Canada dans l'enquête sur la population active québécoise.

Le **rapport total de dépendance démographique** est le quotient obtenu en divisant le nombre de personnes de moins de 15 ans et de plus de 64 ans par la population âgée de 15 à 64 ans.

10.1 Sommaire de la population active, données désaisonnalisées

Année et mois	Population de 15 ans et plus*	Population active	Emplois	Chômeurs	Personnes inactives	Taux de chômage	Taux d'activité	Taux d'emploi
	V2094189 V2464227	V2063755 V2464248	V2063756 V2464269	V2063759 V2464332		V2063760 V2464374	V2063761 V2464395	V2063762 V2464416
	k					%		
2005	6 182,2	4 052,7	3 717,3	335,4	2 129,5	8,3	65,6	60,1
2006	6 251,5	4 094,2	3 765,4	328,7	2 157,3	8,0	65,5	60,2
2005 J	6 149,2	4 046,7	3 705,9	340,9	2 102,5	8,4	65,8	60,3
F	6 154,9	4 033,5	3 704,3	329,2	2 121,4	8,2	65,5	60,2
M	6 159,5	4 029,9	3 698,4	331,6	2 129,6	8,2	65,4	60,0
A	6 165,7	4 020,6	3 700,9	319,7	2 145,1	8,0	65,2	60,0
M	6 173,1	4 019,9	3 670,0	350,0	2 153,2	8,7	65,1	59,5
J	6 178,7	4 032,4	3 702,8	329,6	2 146,3	8,2	65,3	59,9
J	6 184,8	4 056,3	3 721,5	334,7	2 128,5	8,3	65,6	60,2
A	6 191,7	4 084,0	3 740,3	343,7	2 107,7	8,4	66,0	60,4
S	6 197,9	4 067,6	3 728,6	339,0	2 130,3	8,3	65,6	60,2
O	6 204,4	4 083,5	3 740,4	343,0	2 120,9	8,4	65,8	60,3
N	6 211,1	4 064,8	3 742,6	322,1	2 146,3	7,9	65,4	60,3
D	6 215,9	4 089,2	3 750,5	338,7	2 126,7	8,3	65,8	60,3
2006 J	6 221,8	4 090,3	3 745,0	345,3	2 131,5	8,4	65,7	60,2
F	6 225,2	4 083,8	3 748,6	335,2	2 141,4	8,2	65,6	60,2
M	6 230,1	4 099,3	3 754,8	344,5	2 130,8	8,4	65,8	60,3
A	6 235,6	4 066,6	3 730,8	335,8	2 169,0	8,3	65,2	59,8
M	6 242,1	4 084,9	3 763,5	321,3	2 157,2	7,9	65,4	60,3
J	6 248,7	4 096,0	3 769,7	326,3	2 152,7	8,0	65,5	60,3
J	6 254,0	4 101,9	3 771,1	330,8	2 152,1	8,1	65,6	60,3
A	6 260,5	4 092,0	3 768,1	324,0	2 168,5	7,9	65,4	60,2
S	6 266,6	4 105,4	3 776,9	328,5	2 161,2	8,0	65,5	60,3
O	6 272,6	4 102,0	3 785,3	316,7	2 170,6	7,7	65,4	60,3
N	6 277,8	4 109,0	3 783,4	325,6	2 168,8	7,9	65,5	60,3
D	6 282,8	4 095,7	3 789,4	306,3	2 187,1	7,5	65,2	60,3
2007 J	6 288,9	4 119,9	3 804,1	315,7	2 169,0	7,7	65,5	60,5

* données non désaisonnalisées.
Source : Statistique Canada, CANSIM.

10.1A Taux de chômage : variations

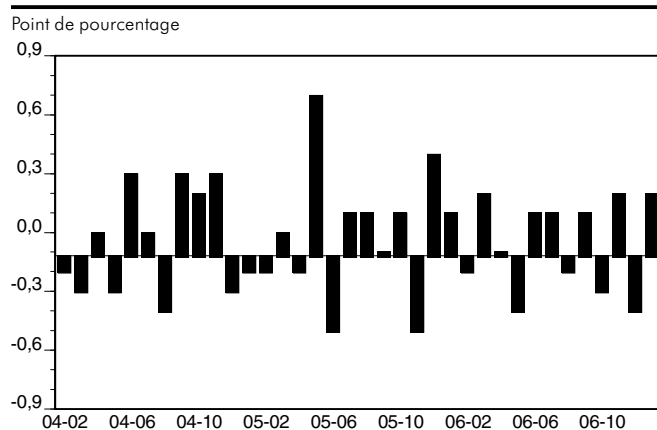

10.1B Taux d'emploi : variations

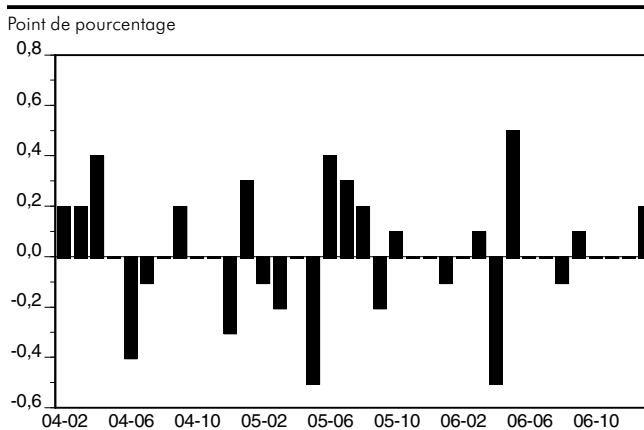

10.2 Population de 15 ans et plus, total, selon le groupe d'âge*

Année et mois	15 ans et plus	25 ans et plus	15-24 ans	25-44 ans	45-64 ans
	V2094189 V2464227	V2094191 V2464229	V2094190 V2464228	V2094192 V2464230	V19650732 V19651062
	k				
2005	6 182,2	5 232,0	950,2	2 171,7	2 099,4
2006	6 251,5	5 300,7	950,8	2 162,1	2 149,3
2005 J	6 149,2	5 198,5	950,7	2 174,2	2 073,8
F	6 154,9	5 204,3	950,5	2 173,2	2 079,1
M	6 159,5	5 209,3	950,3	2 172,5	2 083,4
A	6 165,7	5 215,4	950,2	2 172,5	2 087,8
M	6 173,1	5 223,0	950,2	2 172,4	2 093,2
J	6 178,7	5 228,6	950,1	2 172,5	2 097,4
J	6 184,8	5 234,6	950,2	2 172,1	2 101,8
A	6 191,7	5 241,7	950,0	2 171,1	2 106,9
S	6 197,9	5 248,0	949,9	2 170,5	2 111,2
O	6 204,4	5 254,4	950,0	2 169,9	2 115,6
N	6 211,1	5 260,9	950,2	2 170,3	2 119,5
D	6 215,9	5 265,8	950,2	2 169,4	2 123,2
2006 J	6 221,8	5 271,5	950,2	2 166,9	2 128,6
F	6 225,2	5 275,2	950,0	2 165,5	2 132,0
M	6 230,1	5 280,0	950,1	2 164,8	2 135,8
A	6 235,6	5 285,5	950,1	2 164,3	2 139,5
M	6 242,1	5 291,8	950,2	2 163,2	2 143,9
J	6 248,7	5 298,1	950,6	2 162,9	2 147,7
J	6 254,0	5 303,4	950,6	2 162,1	2 151,1
A	6 260,5	5 309,7	950,7	2 160,8	2 155,5
S	6 266,6	5 315,7	950,9	2 160,0	2 159,2
O	6 272,6	5 321,1	951,5	2 159,3	2 162,7
N	6 277,8	5 325,9	951,9	2 158,1	2 166,1
D	6 282,8	5 330,5	952,3	2 156,8	2 169,4
2007 J	6 288,9	5 336,0	952,9	2 154,2	2 174,1

* données non désaisonnalisées.

Source : Statistique Canada, CANSIM.

10.2A Rapport de dépendance démographique : niveaux

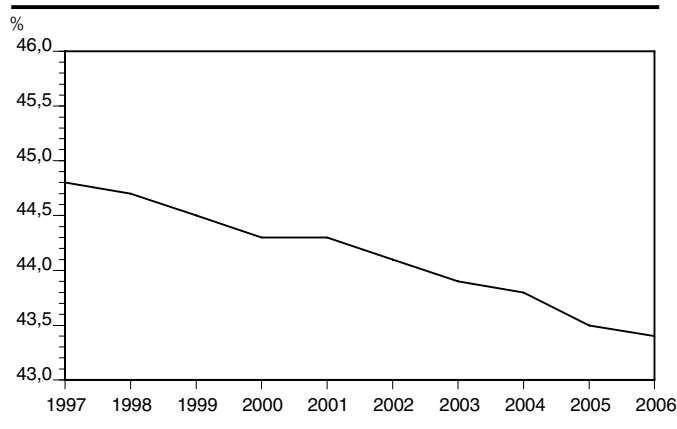

10.2B Population de 15 ans et plus, selon le groupe d'âge : variations

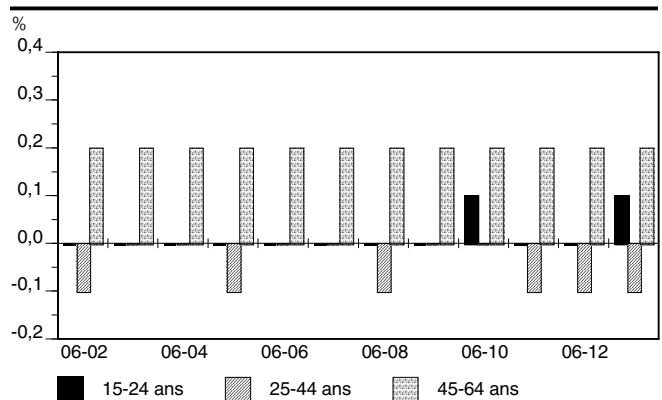

10.3 Population de 15 ans et plus, hommes, selon le groupe d'âge*

Année et mois	15 ans et plus	25 ans et plus	15-24 ans	25-44 ans	45-64 ans
	V2094399 V2464437	V2094401 V2464439	V2094400 V2464438	V2094402 V2464440	V19650733 V19651063
	k				
2005	3 038,0	2 552,8	485,2	1 102,8	1 034,3
2006	3 073,4	2 588,1	485,3	1 098,0	1 060,1
2005 J	3 020,9	2 535,1	485,9	1 103,7	1 021,5
F	3 023,9	2 538,2	485,7	1 103,3	1 024,2
M	3 026,3	2 540,8	485,5	1 103,0	1 026,3
A	3 029,5	2 544,1	485,4	1 103,1	1 028,5
M	3 033,3	2 548,0	485,3	1 103,1	1 031,2
J	3 036,2	2 551,0	485,2	1 103,3	1 033,2
J	3 039,5	2 554,2	485,3	1 103,1	1 035,4
A	3 042,9	2 557,9	485,1	1 102,6	1 038,0
S	3 046,1	2 561,2	484,9	1 102,3	1 040,2
O	3 049,7	2 564,8	484,9	1 102,3	1 042,4
N	3 052,8	2 567,9	484,9	1 102,3	1 044,4
D	3 055,2	2 570,3	484,9	1 101,8	1 046,4
2006 J	3 058,3	2 573,2	485,1	1 100,5	1 049,2
F	3 059,9	2 575,0	484,9	1 099,7	1 050,9
M	3 062,5	2 577,5	485,0	1 099,4	1 052,9
A	3 065,2	2 580,3	485,0	1 099,1	1 054,9
M	3 068,6	2 583,5	485,1	1 098,5	1 057,2
J	3 072,1	2 586,8	485,3	1 098,5	1 059,2
J	3 074,8	2 589,5	485,3	1 098,0	1 061,0
A	3 078,1	2 592,8	485,3	1 097,4	1 063,4
S	3 080,9	2 595,7	485,2	1 096,9	1 065,3
O	3 084,0	2 598,5	485,5	1 096,6	1 067,1
N	3 086,7	2 601,0	485,7	1 095,9	1 068,9
D	3 089,0	2 603,2	485,8	1 095,2	1 070,6
2007 J	3 092,2	2 606,0	486,2	1 093,9	1 073,0

* données non désaisonnalisées.

Source : Statistique Canada, CANSIM.

10.3A Population de 15 ans et plus, hommes : variations

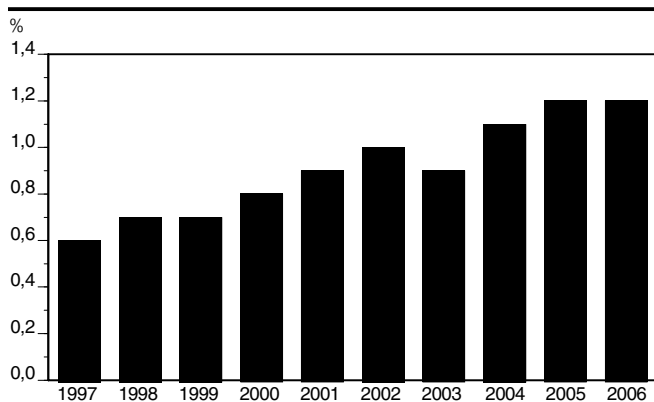

10.3B Population de 15 ans et plus, hommes, selon le groupe d'âge : variations

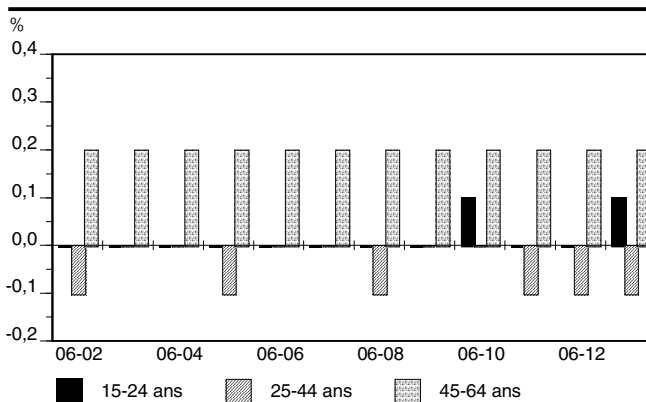

10.4 Population de 15 ans et plus, femmes, selon le groupe d'âge*

Année et mois	15 ans et plus	25 ans et plus	15-24 ans	25-44 ans	45-64 ans
	V2094609 V2464647	V2094611 V2464649	V2094610 V2464648	V2094612 V2464650	V19650734 V19651064
	k				
2005	3 144,2	2 679,2	465,0	1 068,9	1 065,1
2006	3 178,1	2 712,6	465,5	1 064,1	1 089,2
2005 J	3 128,2	2 663,4	464,8	1 070,5	1 052,3
F	3 130,9	2 666,1	464,8	1 069,9	1 054,9
M	3 133,2	2 668,4	464,8	1 069,5	1 057,1
A	3 136,2	2 671,4	464,8	1 069,4	1 059,3
M	3 139,8	2 674,9	464,9	1 069,2	1 062,0
J	3 142,4	2 677,6	464,9	1 069,2	1 064,2
J	3 145,3	2 680,4	464,9	1 069,0	1 066,3
A	3 148,7	2 683,8	464,9	1 068,5	1 068,9
S	3 151,8	2 686,8	465,0	1 068,1	1 071,0
O	3 154,7	2 689,6	465,1	1 067,6	1 073,2
N	3 158,3	2 693,0	465,3	1 068,0	1 075,0
D	3 160,7	2 695,5	465,2	1 067,6	1 076,8
2006 J	3 163,4	2 698,3	465,1	1 066,4	1 079,4
F	3 165,2	2 700,1	465,1	1 065,7	1 081,1
M	3 167,6	2 702,5	465,1	1 065,4	1 082,9
A	3 170,4	2 705,2	465,1	1 065,2	1 084,6
M	3 173,4	2 708,3	465,1	1 064,7	1 086,7
J	3 176,6	2 711,3	465,3	1 064,4	1 088,5
J	3 179,2	2 713,9	465,3	1 064,0	1 090,1
A	3 182,4	2 717,0	465,5	1 063,5	1 092,2
S	3 185,6	2 719,9	465,7	1 063,1	1 093,9
O	3 188,6	2 722,6	466,0	1 062,8	1 095,6
N	3 191,2	2 724,9	466,2	1 062,1	1 097,2
D	3 193,7	2 727,3	466,5	1 061,6	1 098,8
2007 J	3 196,7	2 730,0	466,7	1 060,2	1 101,1

* données non désaisonnalisées.

Source : Statistique Canada, CANSIM.

10.4A Population de 15 ans et plus, femmes : variations

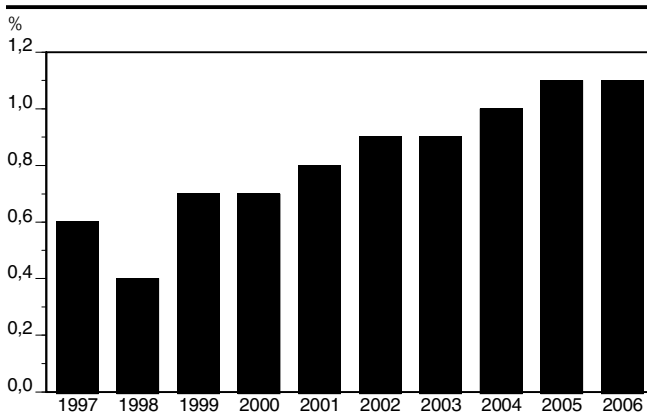

10.4B Population de 15 ans et plus, femmes, selon le groupe d'âge : variations

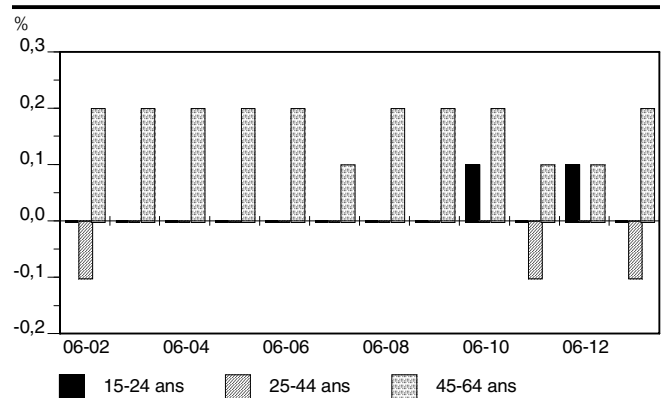

10.5 Population active, total, selon le groupe d'âge, données désaisonnalisées

Année et mois	15 ans et plus	25 ans et plus	15-24 ans	25-44 ans	45-64 ans
	V2063755 V2464248	V2063863 V2464250	V2063782 V2464249	QV2094213 V2464251	QV19650735 V19651065
k					
2005	4 052,7	3 423,3	629,4	1 889,0	1 477,2
2006	4 094,2	3 465,1	629,0	1 885,7	1 516,4
2005 J	4 046,7	3 407,1	639,7	1 912,3	1 449,2
F	4 033,5	3 402,6	630,8	1 903,1	1 454,6
M	4 029,9	3 395,1	634,9	1 890,2	1 459,1
A	4 020,6	3 390,9	629,7	1 880,8	1 456,9
M	4 019,9	3 402,5	617,5	1 875,1	1 471,4
J	4 032,4	3 412,5	620,0	1 871,0	1 469,9
J	4 056,3	3 425,0	631,3	1 885,8	1 481,7
A	4 084,0	3 451,1	632,8	1 893,6	1 502,0
S	4 067,6	3 438,7	628,9	1 880,4	1 496,1
O	4 083,5	3 456,5	627,0	1 891,4	1 496,8
N	4 064,8	3 439,5	625,3	1 885,6	1 489,4
D	4 089,2	3 456,3	632,9	1 898,7	1 500,4
2006 J	4 090,3	3 453,7	636,6	1 896,1	1 501,0
F	4 083,8	3 454,4	629,3	1 883,0	1 506,0
M	4 099,3	3 455,9	643,4	1 887,2	1 504,2
A	4 066,6	3 445,6	621,0	1 891,8	1 494,2
M	4 084,9	3 464,7	620,2	1 881,0	1 517,8
J	4 096,0	3 468,5	627,5	1 888,2	1 509,7
J	4 101,9	3 473,1	628,9	1 892,2	1 519,3
A	4 092,0	3 463,2	628,9	1 873,9	1 526,4
S	4 105,4	3 476,4	629,1	1 891,0	1 524,9
O	4 102,0	3 476,0	626,0	1 886,0	1 520,6
N	4 109,0	3 482,3	626,7	1 875,2	1 536,4
D	4 095,7	3 468,7	627,0	1 882,3	1 535,6
2007 J	4 119,9	3 492,6	627,2	1 887,2	1 549,6

Source : Statistique Canada, CANSIM.

10.5A Population active, total : niveaux

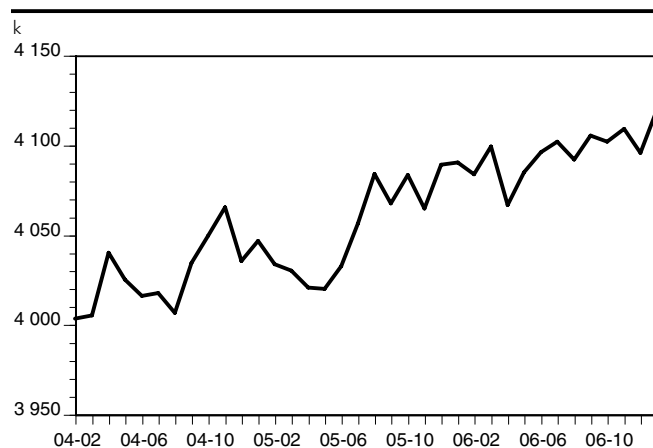

10.5B Population active, total : variations

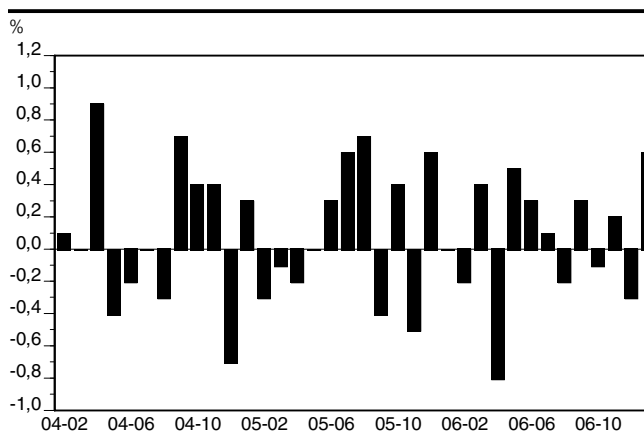

10.6 Population active, hommes, selon le groupe d'âge, données désaisonnalisées

Année et mois	15 ans et plus	25 ans et plus	15-24 ans	25-44 ans	45-64 ans
	V2063764 V2464458	V2063872 V2464460	V2063791 V2464459	QV2094423 V2464461	QV19650736 V19651066
	k				
2005	2 168,5	1 848,4	320,0	1 005,1	805,7
2006	2 184,3	1 858,0	326,2	1 004,4	813,9
2005 J	2 171,0	1 844,7	326,3	1 014,0	793,4
F	2 167,9	1 841,0	326,9	1 015,8	794,2
M	2 167,7	1 839,1	328,5	1 005,0	801,5
A	2 157,1	1 839,7	317,4	1 004,6	796,0
M	2 147,3	1 833,0	314,3	990,8	804,4
J	2 159,5	1 843,4	316,1	1 000,5	803,0
J	2 171,1	1 848,1	323,1	1 001,1	810,0
A	2 186,3	1 867,8	318,5	1 011,8	819,6
S	2 166,0	1 852,8	313,2	996,6	816,2
O	2 175,1	1 859,0	316,0	1 004,9	810,2
N	2 167,9	1 852,8	315,1	1 005,0	807,4
D	2 177,7	1 855,5	322,3	1 011,5	812,5
2006 J	2 188,2	1 860,3	327,9	1 011,5	808,8
F	2 183,5	1 857,7	325,8	1 011,5	806,0
M	2 185,5	1 851,6	333,9	1 008,8	798,9
A	2 158,5	1 840,3	318,2	1 007,9	793,2
M	2 173,9	1 858,2	315,8	1 000,9	815,9
J	2 175,8	1 856,9	318,9	1 004,2	814,4
J	2 182,8	1 861,5	321,3	1 006,8	814,4
A	2 178,5	1 855,4	323,1	998,4	820,6
S	2 195,5	1 865,9	329,6	1 002,6	825,6
O	2 191,8	1 862,2	329,6	1 001,6	818,3
N	2 201,8	1 865,4	336,4	996,9	825,3
D	2 194,0	1 860,2	333,8	1 001,9	825,3
2007 J	2 198,1	1 868,7	329,4	1 007,8	821,3

Source : Statistique Canada, CANSIM.

10.6A Population active, hommes : niveaux

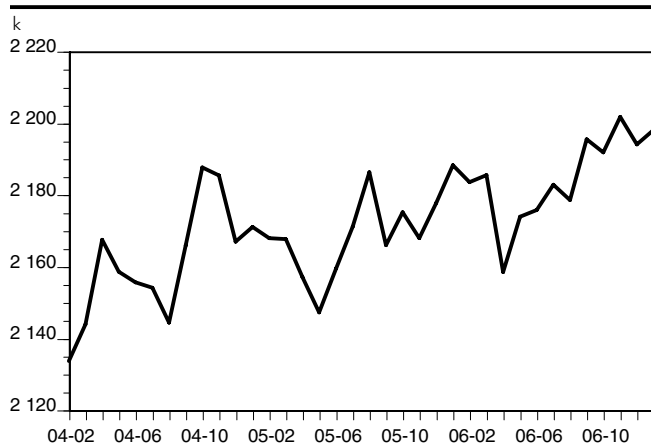

10.6B Population active, hommes : variations

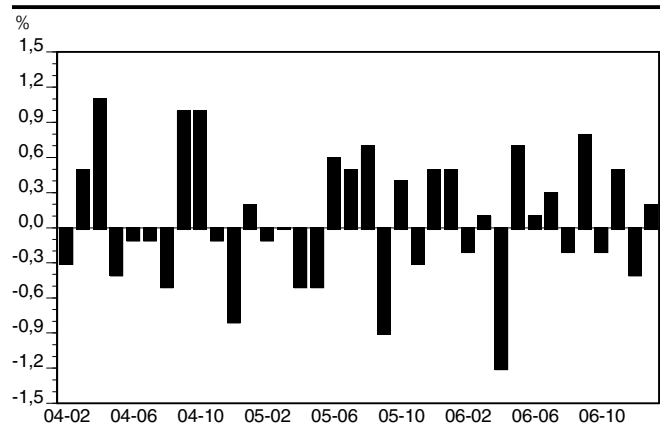

10.7 Population active, femmes, selon le groupe d'âge, données désaisonnalisées

Année et mois	15 ans et plus	25 ans et plus	15-24 ans	25-44 ans	45-64 ans
	V2063773 V2464668	V2063881 V2464670	V2063800 V2464669	QV2094633 V2464671	QV19650737 V19651067
	k				
2005	1 884,2	1 574,8	309,4	883,9	671,6
2006	1 909,9	1 607,1	302,8	881,2	702,5
2005 J	1 875,7	1 562,4	313,3	898,3	655,8
F	1 865,6	1 561,6	304,0	887,3	660,4
M	1 862,3	1 555,9	306,3	885,2	657,6
A	1 863,5	1 551,2	312,3	876,2	660,9
M	1 872,6	1 569,4	303,2	884,3	667,0
J	1 872,9	1 569,1	303,9	870,5	666,9
J	1 885,2	1 577,0	308,2	884,7	671,7
A	1 897,7	1 583,3	314,3	881,8	682,4
S	1 901,6	1 585,9	315,7	883,8	679,9
O	1 908,4	1 597,5	310,9	886,5	686,6
N	1 896,9	1 586,7	310,2	880,6	682,0
D	1 911,4	1 600,8	310,7	887,2	687,9
2006 J	1 902,1	1 593,4	308,7	884,6	692,2
F	1 900,3	1 596,7	303,6	871,5	700,0
M	1 913,7	1 604,3	309,5	878,4	705,3
A	1 908,1	1 605,3	302,8	883,9	701,0
M	1 910,9	1 606,5	304,4	880,1	701,9
J	1 920,2	1 611,6	308,5	884,0	695,3
J	1 919,2	1 611,6	307,5	885,4	704,9
A	1 913,5	1 607,7	305,8	875,5	705,8
S	1 910,0	1 610,5	299,5	888,4	699,3
O	1 910,2	1 613,8	296,4	884,4	702,3
N	1 907,2	1 616,8	290,4	878,3	711,1
D	1 901,7	1 608,5	293,2	880,4	710,3
2007 J	1 921,7	1 624,0	297,8	879,4	728,3

Source : Statistique Canada, CANSIM.

10.7A Population active, femmes : niveaux

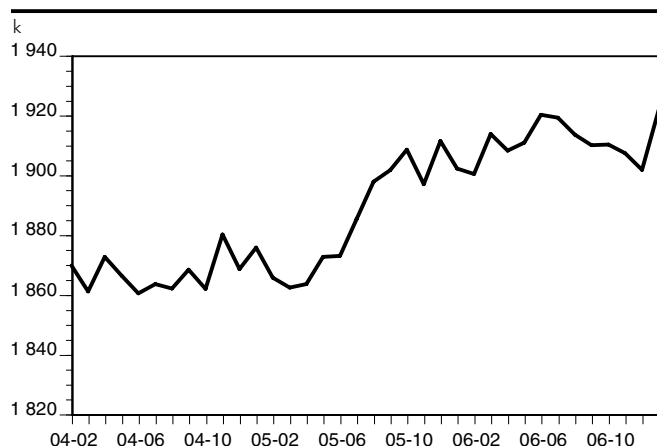

10.7B Population active, femmes : variations

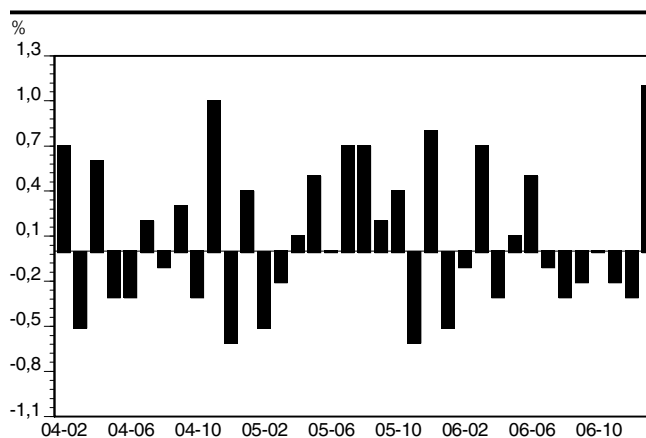

10.8 Emplois, total, selon le groupe d'âge, données désaisonnalisées

Année et mois	15 ans et plus	25 ans et plus	15-24 ans	25-44 ans	45-64 ans
	V2063756 V2464269	V2063864 V2464271	V2063783 V2464270	QV19650738 V2464272	QV19650738 V19651068
k					
2005	3 717,3	3 173,1	544,2	1 739,8	1 378,6
2006	3 765,4	3 221,8	543,7	1 747,8	1 415,0
2005 J	3 705,9	3 149,8	556,1	1 753,1	1 354,4
F	3 704,3	3 146,4	557,9	1 746,5	1 358,4
M	3 698,4	3 155,2	543,2	1 743,3	1 365,0
A	3 700,9	3 153,9	547,0	1 734,9	1 364,4
M	3 670,0	3 134,9	535,1	1 715,3	1 367,3
J	3 702,8	3 165,8	537,1	1 722,0	1 374,7
J	3 721,5	3 184,1	537,4	1 742,9	1 384,4
A	3 740,3	3 197,3	543,0	1 748,4	1 389,0
S	3 728,6	3 191,0	537,5	1 742,6	1 392,4
O	3 740,4	3 199,6	540,8	1 744,1	1 394,7
N	3 742,6	3 195,7	546,9	1 741,5	1 392,1
D	3 750,5	3 203,3	547,2	1 743,8	1 406,4
2006 J	3 745,0	3 199,3	545,7	1 748,4	1 396,8
F	3 748,6	3 205,7	542,9	1 744,1	1 402,7
M	3 754,8	3 201,7	553,1	1 741,8	1 398,2
A	3 730,8	3 194,2	536,6	1 742,7	1 393,5
M	3 763,5	3 227,7	535,8	1 750,9	1 415,5
J	3 769,7	3 231,6	538,1	1 749,2	1 414,2
J	3 771,1	3 230,5	540,7	1 751,5	1 424,6
A	3 768,1	3 225,4	542,7	1 742,0	1 423,1
S	3 776,9	3 229,1	547,8	1 755,1	1 423,1
O	3 785,3	3 234,2	551,1	1 751,8	1 422,1
N	3 783,4	3 242,3	541,1	1 743,9	1 429,4
D	3 789,4	3 239,3	550,1	1 751,9	1 436,8
2007 J	3 804,1	3 263,2	540,9	1 757,5	1 450,8

Source : Statistique Canada, CANSIM.

10.8A Emplois, total : niveaux

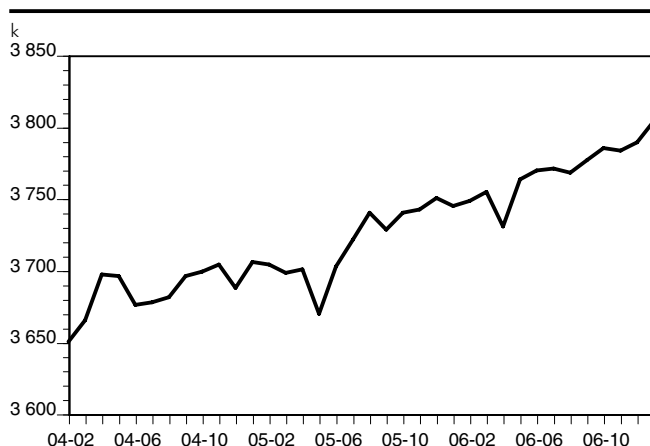

10.8B Emplois, total : variations

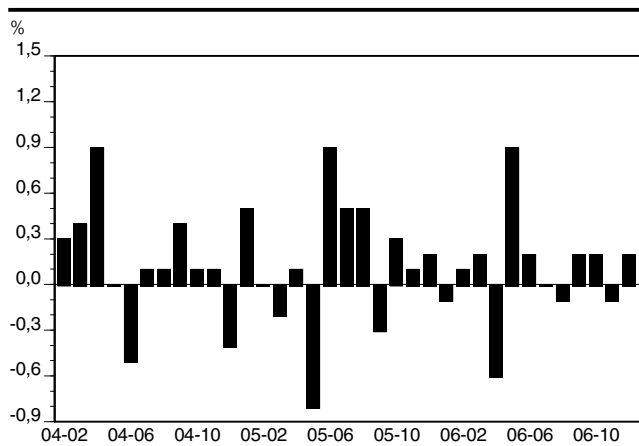

10.9 Emplois, hommes, selon le groupe d'âge, données désaisonnalisées

Année et mois	15 ans et plus	25 ans et plus	15-24 ans	25-44 ans	45-64 ans
	V2063765 V2464479	V2063873 V2464481	V2063792 V2464480	QV2094444 V2464482	QV19650739 V19651069
	k				
2005	1 973,8	1 703,9	269,9	920,2	747,5
2006	1 998,4	1 721,2	277,2	927,1	757,2
2005 J	1 971,1	1 690,0	281,0	919,2	738,7
F	1 970,8	1 690,8	280,0	924,4	737,2
M	1 968,9	1 695,5	273,4	919,0	743,5
A	1 959,9	1 691,4	268,5	918,1	736,0
M	1 944,9	1 679,9	265,0	899,8	744,9
J	1 960,9	1 695,6	265,2	910,2	746,4
J	1 969,3	1 705,7	263,5	916,5	751,2
A	1 978,1	1 714,0	264,1	926,7	747,9
S	1 976,7	1 713,1	263,6	920,3	753,6
O	1 994,5	1 725,1	269,4	925,9	757,9
N	1 989,8	1 719,9	269,9	929,5	750,2
D	1 998,2	1 725,1	273,1	933,1	762,8
2006 J	1 997,1	1 723,0	274,2	932,7	753,5
F	1 995,6	1 718,5	277,1	931,4	748,8
M	1 998,1	1 712,7	285,3	933,9	737,9
A	1 971,8	1 702,9	268,9	929,5	737,1
M	2 000,0	1 731,2	268,9	934,7	759,7
J	1 993,5	1 723,4	270,1	926,8	758,6
J	1 999,8	1 726,8	273,0	927,1	763,3
A	1 996,9	1 722,5	274,4	923,5	765,2
S	2 008,1	1 725,2	282,9	922,5	770,2
O	2 007,1	1 722,0	285,1	923,2	760,7
N	2 007,4	1 724,8	282,7	915,9	765,6
D	2 006,2	1 721,2	285,1	924,4	766,3
2007 J	2 009,6	1 731,4	278,2	930,2	764,5

Source : Statistique Canada, CANSIM.

10.9A Emplois, hommes : niveaux

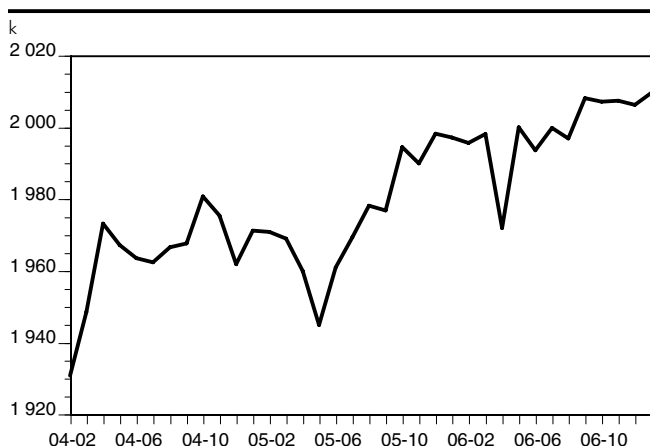

10.9B Emplois, hommes : variations

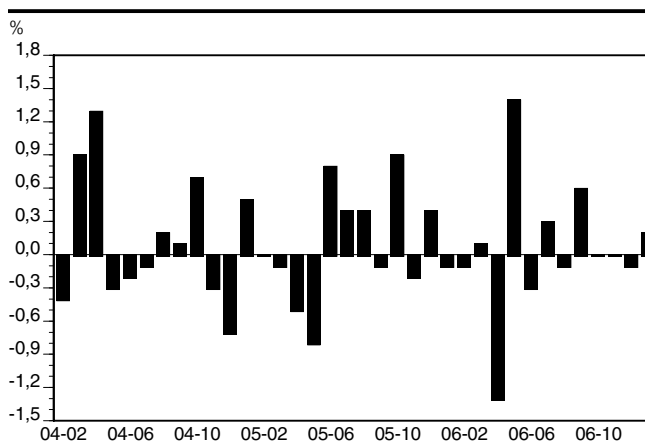

10.10 Emplois, femmes, selon le groupe d'âge, données désaisonnalisées

Année et mois	15 ans et plus	25 ans et plus	15-24 ans	25-44 ans	45-64 ans
	V2063774 V2464689	V2063882 V2464691	V2063801 V2464690	QV2094654 V2464692	QV19650740 V19651070
k					
2005	1 743,5	1 469,2	274,3	819,6	631,1
2006	1 767,0	1 500,5	266,5	820,6	657,8
2005 J	1 734,8	1 459,7	275,1	833,9	615,7
F	1 733,4	1 455,6	277,9	822,1	621,2
M	1 729,4	1 459,7	269,8	824,3	621,5
A	1 741,0	1 462,5	278,5	816,8	628,4
M	1 725,1	1 455,0	270,1	815,5	622,4
J	1 742,0	1 470,1	271,8	811,8	628,3
J	1 752,3	1 478,4	273,9	826,4	633,2
A	1 762,2	1 483,3	278,9	821,7	641,1
S	1 751,9	1 478,0	273,9	822,3	638,8
O	1 745,9	1 474,5	271,4	818,2	636,8
N	1 752,8	1 475,8	277,0	812,0	641,9
D	1 752,2	1 478,2	274,0	810,7	643,6
2006 J	1 747,9	1 476,4	271,5	815,7	643,3
F	1 753,0	1 487,2	265,8	812,7	653,9
M	1 756,7	1 488,9	267,8	807,9	660,3
A	1 758,9	1 491,3	267,7	813,2	656,4
M	1 763,5	1 496,5	266,9	816,2	655,8
J	1 776,2	1 508,2	268,0	822,4	655,6
J	1 771,3	1 503,6	267,7	824,4	661,3
A	1 771,2	1 502,9	268,3	818,5	657,9
S	1 768,8	1 503,9	264,8	832,6	652,9
O	1 778,3	1 512,2	266,0	828,6	661,4
N	1 776,0	1 517,5	258,5	828,0	663,8
D	1 783,2	1 518,2	265,0	827,5	670,5
2007 J	1 794,5	1 531,8	262,7	827,3	686,3

Source : Statistique Canada, CANSIM.

10.10A Emplois, femmes : niveaux

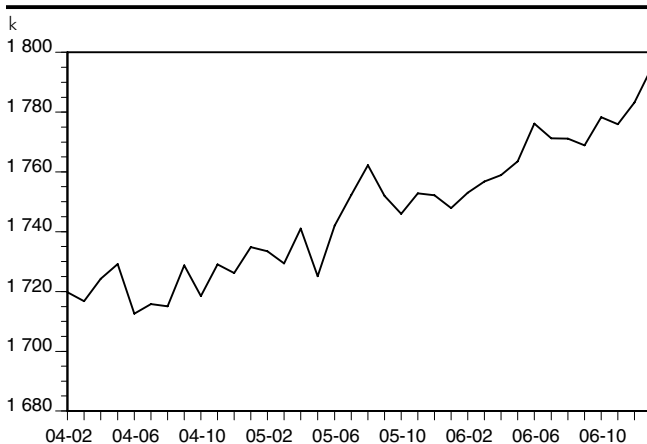

10.10B Emplois, femmes : variations

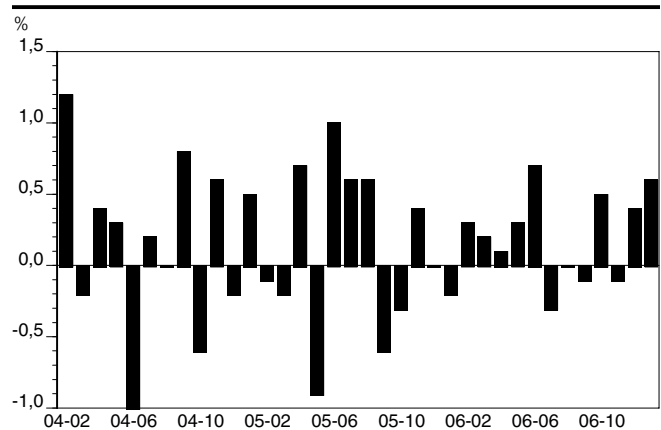

10.11 Emplois à temps plein, selon le groupe d'âge et le sexe, données désaisonnalisées

Année et mois	Hommes	Femmes	15-24 ans			25-44 ans			45-64 ans		
			Total	Hommes	Femmes	Total	Hommes	Femmes	Total	Hommes	Femmes
			V2063766 V2464500	V2063775 V2464710	V2063784 V2464291	V2063793 V2464501	V2063802 V2464711	QV2094255 V2464293	QV2094465 V2464503	QV2094675 V2464713	QV19650741 V19651071
k											
2005	1 750,3	1 293,3	294,7	166,9	127,8	1 531,7	863,9	667,8	1 188,2	697,8	490,4
2006	1 769,2	1 310,2	289,5	165,8	123,7	1 542,6	876,6	666,0	1 214,2	704,0	510,2
2005 J	1 755,1	1 287,4	302,0	174,1	127,9	1 544,6	868,7	675,9	1 171,3	693,3	478,0
F	1 748,5	1 280,7	306,7	175,4	131,3	1 531,0	864,4	666,6	1 163,5	687,1	476,4
M	1 746,7	1 299,0	304,8	168,1	136,7	1 537,5	864,6	672,9	1 176,0	693,1	482,9
A	1 735,0	1 306,5	293,5	165,9	127,6	1 529,1	860,5	668,6	1 186,6	686,5	500,1
M	1 715,2	1 291,6	294,3	159,9	134,4	1 504,3	844,3	660,0	1 181,2	688,7	492,5
J	1 748,8	1 322,8	299,6	160,9	138,7	1 536,4	861,5	674,9	1 199,3	703,7	495,6
J	1 741,8	1 279,6	283,8	161,4	122,4	1 529,1	862,5	666,6	1 188,1	698,4	489,7
A	1 754,6	1 294,0	292,3	162,9	129,4	1 545,0	872,6	672,4	1 184,1	694,8	489,3
S	1 751,1	1 297,5	287,0	163,6	123,4	1 538,4	860,2	678,2	1 199,2	705,0	494,2
O	1 767,5	1 281,1	285,1	168,4	116,7	1 531,8	866,3	665,5	1 199,1	708,3	490,8
N	1 764,1	1 281,1	286,5	165,2	121,3	1 522,5	870,0	652,5	1 196,4	700,8	495,6
D	1 773,5	1 295,2	300,2	174,5	125,8	1 530,8	871,4	659,4	1 213,4	713,9	499,5
2006 J	1 769,6	1 300,9	293,6	165,5	128,1	1 551,7	882,6	669,1	1 198,3	699,3	499,0
F	1 767,8	1 300,2	295,0	166,2	128,8	1 545,7	883,3	662,4	1 197,1	694,7	502,4
M	1 762,4	1 292,7	292,0	169,9	122,1	1 533,2	880,1	653,1	1 192,9	683,1	509,8
A	1 747,1	1 297,1	297,0	167,8	129,2	1 535,8	879,3	656,5	1 176,1	675,4	500,7
M	1 786,5	1 286,8	284,1	171,7	112,4	1 541,7	880,9	660,8	1 212,2	708,1	504,1
J	1 760,2	1 291,3	273,4	156,4	117,0	1 531,4	872,3	659,1	1 208,1	705,3	502,8
J	1 768,4	1 303,8	275,3	155,2	120,1	1 537,4	876,9	660,5	1 228,6	712,6	516,0
A	1 773,1	1 317,5	287,2	164,0	123,2	1 546,7	872,7	674,0	1 224,9	715,7	509,2
S	1 781,6	1 308,2	297,6	174,1	123,6	1 540,0	870,7	669,3	1 229,4	719,9	509,5
O	1 779,8	1 336,8	303,4	174,6	128,8	1 551,1	872,6	678,5	1 228,1	711,1	517,0
N	1 768,4	1 342,1	286,0	162,6	123,4	1 540,6	865,4	675,2	1 238,3	715,0	523,3
D	1 765,9	1 344,6	291,0	160,9	130,1	1 556,1	882,1	674,0	1 236,2	707,9	528,3
2007 J	1 759,6	1 343,3	276,7	158,1	118,6	1 539,0	865,2	673,8	1 253,1	713,8	539,3

Source : Statistique Canada, CANSIM.

10.11A Emplois à temps plein, total : niveaux

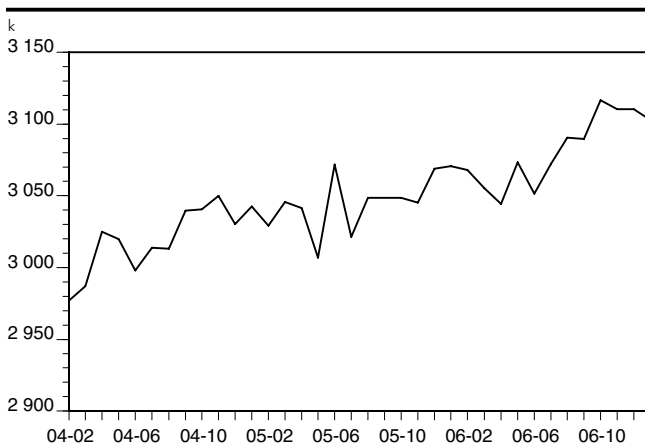

10.11B Emplois à temps plein, total : variations

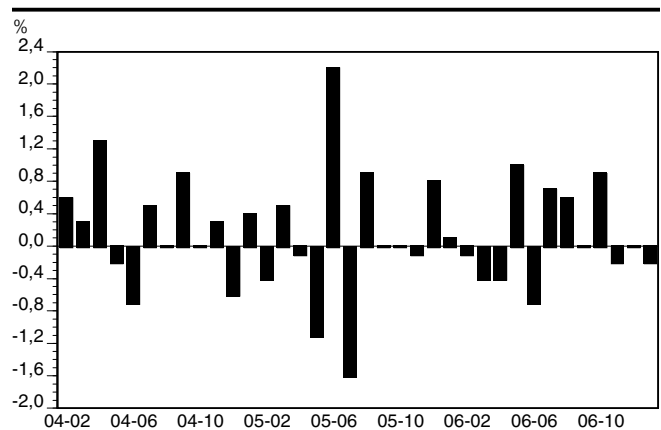

10.12 Emplois à temps partiel, selon le groupe d'âge et le sexe, données désaisonnalisées

Année et mois	Hommes		Femmes		15-24 ans			25-44 ans			45-64 ans		
					Total	Hommes	Femmes	Total	Hommes	Femmes	Total	Hommes	Femmes
	V2063767 V2464521	V2063776 V2464731	V2063785 V2464312	V2063794 V2464522	V2063803 V2464732	QV2094276 V2464314	QV2094486 V2464524	QV2094696 V2464734	QV19650744 V19651074	QV19650745 V19651075	QV19650746 V19651076		
k													
2005	223,5	450,1	249,5	103,0	146,5	208,1	56,3	151,8	190,4	49,7	140,7		
2006	229,3	456,8	254,2	111,4	142,7	205,2	50,6	154,6	200,8	53,2	147,6		
2005 J	216,0	447,4	254,1	106,9	147,1	208,5	50,5	158,0	183,1	45,4	137,7		
F	222,4	452,7	251,2	104,7	146,5	215,5	60,0	155,5	194,9	50,1	144,8		
M	222,2	430,5	238,4	105,3	133,1	205,8	54,4	151,4	189,0	50,4	138,6		
A	225,0	434,4	253,5	102,6	150,9	205,8	57,6	148,2	177,8	49,5	128,3		
M	229,7	433,5	240,8	105,1	135,7	211,0	55,5	155,5	186,1	56,2	129,9		
J	212,1	419,1	237,5	104,3	133,1	185,6	48,7	136,9	175,4	42,7	132,7		
J	227,5	472,7	253,7	102,1	151,5	213,8	54,0	159,8	196,3	52,8	143,5		
A	223,5	468,2	250,7	101,2	149,5	203,4	54,1	149,3	204,9	53,1	151,8		
S	225,6	454,4	250,5	100,0	150,5	204,2	60,1	144,1	193,2	48,6	144,6		
O	227,1	464,8	255,7	101,0	154,7	212,3	59,6	152,7	195,6	49,6	146,0		
N	225,8	471,7	260,4	104,8	155,7	219,0	59,5	159,5	195,7	49,4	146,3		
D	224,7	457,0	246,9	98,6	148,3	213,0	61,7	151,3	193,0	48,9	144,1		
2006 J	227,5	447,0	252,1	108,7	143,4	196,7	50,1	146,6	198,5	54,2	144,3		
F	227,7	452,8	247,9	110,9	137,0	198,4	48,1	150,3	205,6	54,1	151,5		
M	235,6	464,0	261,1	115,4	145,7	208,6	53,8	154,8	205,3	54,8	150,5		
A	224,7	461,9	239,5	101,1	138,4	206,9	50,2	156,7	217,4	61,7	155,7		
M	213,5	476,7	251,7	97,2	154,5	209,2	53,8	155,4	203,3	51,6	151,7		
J	233,3	484,9	264,7	113,7	151,0	217,8	54,5	163,3	206,1	53,3	152,8		
J	231,4	467,4	265,3	117,8	147,6	214,1	50,2	163,9	196,0	50,7	145,3		
A	223,8	453,8	255,5	110,4	145,1	195,3	50,8	144,5	198,2	49,5	148,7		
S	226,6	460,6	250,1	108,9	141,3	215,1	51,8	163,3	193,7	50,3	143,4		
O	227,3	441,4	247,7	110,5	137,2	200,7	50,6	150,1	194,0	49,6	144,4		
N	239,1	433,9	255,1	120,1	135,0	203,3	50,5	152,8	191,1	50,6	140,5		
D	240,4	438,6	259,1	124,2	134,9	195,8	42,3	153,5	200,6	58,4	142,2		
2007 J	250,1	451,2	264,2	120,1	144,1	218,5	65,0	153,5	197,7	50,7	147,0		

Source : Statistique Canada, CANSIM.

10.12A Emplois à temps partiel, total : niveaux

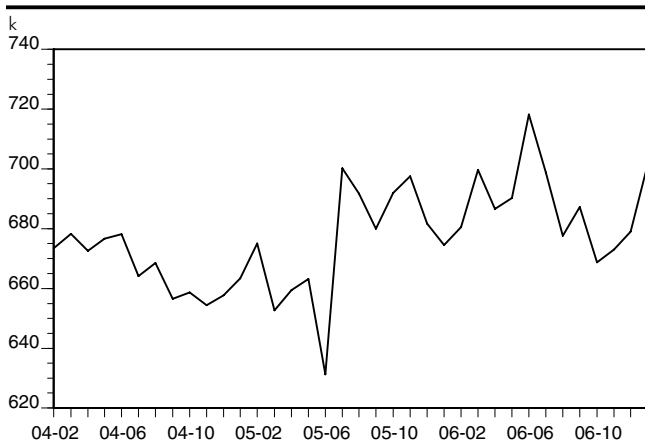

10.12B Emplois à temps partiel, total : variations

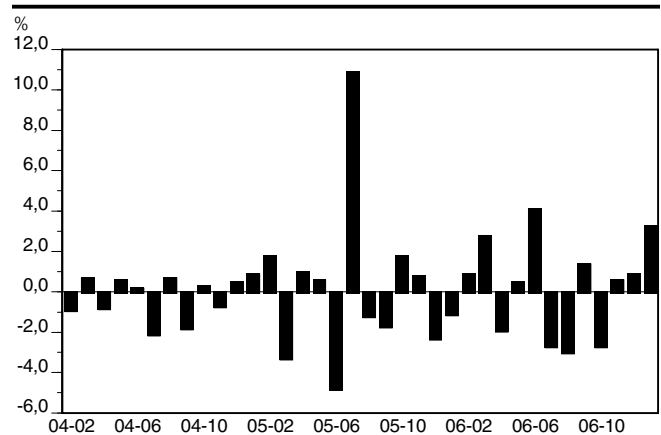

10.13 Chômeurs, selon le groupe d'âge et le sexe, données désaisonnalisées

Année et mois	Hommes		15-24 ans			25-44 ans			45-64 ans		
	Femmes		Total	Hommes	Femmes	Total	Hommes	Femmes	Total	Hommes	Femmes
	V2063768 V2464542	V2063777 V2464752	V2063786 V2464333	V2063795 V2464543	V2063804 V2464753	QV2094297 V2464335	QV2094507 V2464545	QV2094717 V2464755	QV19650747 V19651077	QV19650748 V19651078	QV19650749 V19651079
k											
2005	194,6	140,7	85,2	50,1	35,1	149,2	84,9	64,2	98,7	58,2	40,5
2006	185,8	142,9	85,3	49,0	36,3	137,9	77,3	60,6	101,4	56,7	44,7
2005 J	199,9	140,9	83,5	45,3	38,3	159,2	94,8	64,4	94,8	54,7	40,1
F	197,1	132,1	73,0	46,8	26,1	156,6	91,4	65,2	96,2	57,0	39,2
M	198,7	132,8	91,7	55,1	36,6	146,9	86,0	60,9	94,1	58,0	36,1
A	197,1	122,5	82,6	48,9	33,8	145,9	86,5	59,4	92,5	60,0	32,5
M	202,4	147,5	82,4	49,3	33,1	159,8	91,0	68,8	104,1	59,5	44,6
J	198,6	131,0	82,9	50,9	32,0	149,0	90,3	58,7	95,2	56,6	38,6
J	201,8	132,9	93,8	59,5	34,3	142,9	84,6	58,3	97,3	58,8	38,5
A	208,2	135,5	89,8	54,4	35,4	145,2	85,1	60,1	113,0	71,7	41,3
S	189,3	149,8	91,4	49,6	41,8	137,8	76,3	61,5	103,7	62,6	41,1
O	180,5	162,5	86,2	46,7	39,5	147,3	79,0	68,3	102,1	52,3	49,8
N	178,0	144,1	78,3	45,1	33,2	144,1	75,5	68,6	97,3	57,2	40,1
D	179,5	159,2	85,8	49,2	36,6	154,9	78,4	76,5	94,0	49,7	44,3
2006 J	191,1	154,2	90,9	53,7	37,2	147,7	78,8	68,9	104,2	55,3	48,9
F	187,9	147,3	86,5	48,7	37,8	138,9	80,1	58,8	103,3	57,2	46,1
M	187,4	157,0	90,3	48,5	41,7	145,4	74,9	70,5	106,0	61,0	45,0
A	186,7	149,2	84,5	49,3	35,2	149,1	78,4	70,7	100,7	56,1	44,6
M	173,9	147,4	84,4	46,9	37,5	130,1	66,2	63,9	102,3	56,2	46,1
J	182,3	144,0	89,4	48,8	40,5	139,0	77,4	61,6	95,5	55,8	39,7
J	182,9	147,9	88,2	48,3	39,9	140,7	79,7	61,0	94,7	51,1	43,6
A	181,7	142,3	86,2	48,7	37,5	131,9	74,9	57,0	103,3	55,4	47,9
S	187,3	141,2	81,3	46,7	34,6	135,9	80,1	55,8	101,8	55,4	46,4
O	184,7	132,0	75,0	44,6	30,4	134,2	78,4	55,8	98,5	57,6	40,9
N	194,4	131,2	85,6	53,7	31,9	131,3	81,0	50,3	107,0	59,7	47,3
D	187,8	118,5	76,9	48,8	28,2	130,4	77,5	52,9	98,8	59,0	39,8
2007 J	188,5	127,2	86,3	51,2	35,1	129,7	77,6	52,1	98,8	56,8	42,0

Source : Statistique Canada, CANSIM.

10.13A Chômeurs, total : niveaux

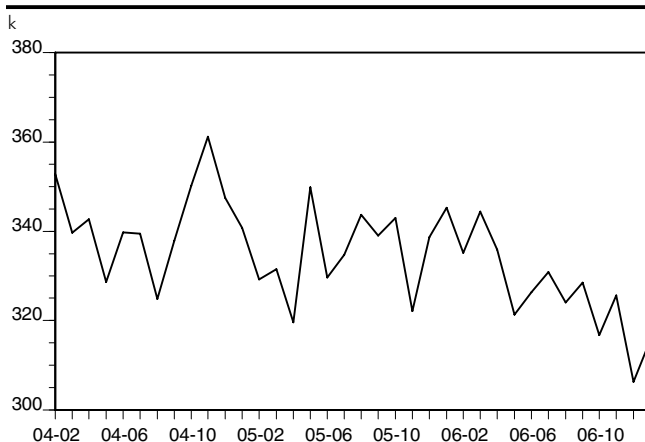

10.13B Chômeurs, total : variations

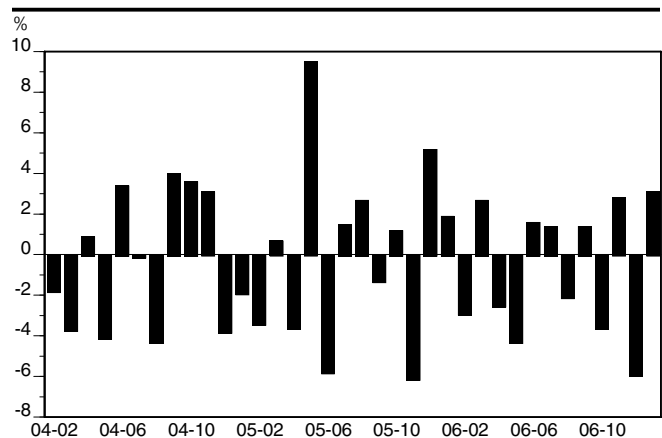

10.14 Taux de chômage, selon le groupe d'âge et le sexe, données désaisonnalisées

Année et mois	Hommes		Femmes		15-24 ans		25-44 ans		45-64 ans	
					Hommes	Femmes	Hommes	Femmes	Hommes	Femmes
	V2063769 V2464584	V2063778 V2464794	V2063796 V2464585	V2063805 V2464795			QV2094549 V2464587	QV2094759 V2464797	QV19650754 V19651084	QV19650755 V19651085
	%									
2005	9,0	7,5	15,7	11,3	8,4	7,3	7,2	6,0		
2006	8,5	7,5	15,0	12,0	7,7	6,9	7,0	6,4		
2005 J	9,2	7,5	13,9	12,2	9,3	7,2	6,9	6,1		
F	9,1	7,1	14,3	8,6	9,0	7,3	7,2	5,9		
M	9,2	7,1	16,8	11,9	8,6	6,9	7,2	5,5		
A	9,1	6,6	15,4	10,8	8,6	6,8	7,5	4,9		
M	9,4	7,9	15,7	10,9	9,2	7,8	7,4	6,7		
J	9,2	7,0	16,1	10,5	9,0	6,7	7,0	5,8		
J	9,3	7,0	18,4	11,1	8,5	6,6	7,3	5,7		
A	9,5	7,1	17,1	11,3	8,4	6,8	8,7	6,1		
S	8,7	7,9	15,8	13,2	7,7	7,0	7,7	6,0		
O	8,3	8,5	14,8	12,7	7,9	7,7	6,5	7,3		
N	8,2	7,6	14,3	10,7	7,5	7,8	7,1	5,9		
D	8,2	8,3	15,3	11,8	7,8	8,6	6,1	6,4		
2006 J	8,7	8,1	16,4	12,1	7,8	7,8	6,8	7,1		
F	8,6	7,8	14,9	12,5	7,9	6,7	7,1	6,6		
M	8,6	8,2	14,5	13,5	7,4	8,0	7,6	6,4		
A	8,6	7,8	15,5	11,6	7,8	8,0	7,1	6,4		
M	8,0	7,7	14,9	12,3	6,6	7,3	6,9	6,6		
J	8,4	7,5	15,3	13,1	7,7	7,0	6,9	5,7		
J	8,4	7,7	15,0	13,0	7,9	6,9	6,3	6,2		
A	8,3	7,4	15,1	12,3	7,5	6,5	6,8	6,8		
S	8,5	7,4	14,2	11,6	8,0	6,3	6,7	6,6		
O	8,4	6,9	13,5	10,3	7,8	6,3	7,0	5,8		
N	8,8	6,9	16,0	11,0	8,1	5,7	7,2	6,7		
D	8,6	6,2	14,6	9,6	7,7	6,0	7,1	5,6		
2007 J	8,6	6,6	15,5	11,8	7,7	5,9	6,9	5,8		

Source : Statistique Canada, CANSIM.

10.14A Taux de chômage, total : niveaux annuels

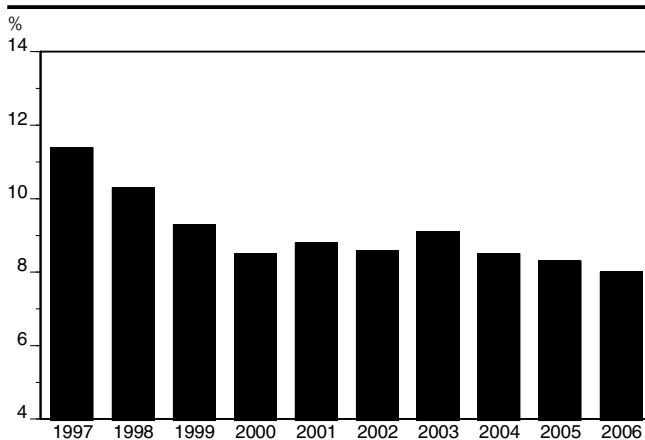

10.14B Taux de chômage, total : niveaux mensuels

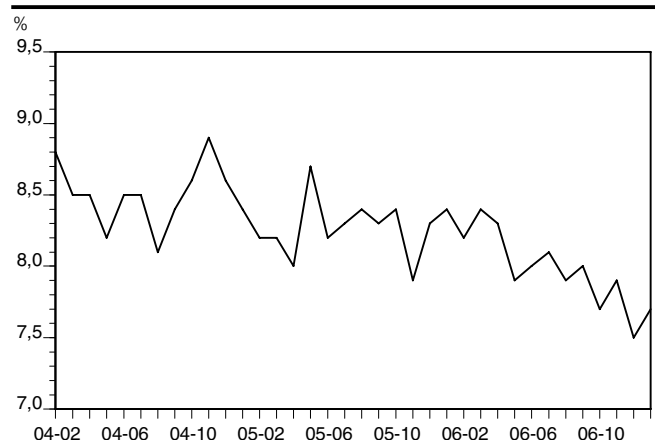

10.15 Taux d'activité, selon le groupe d'âge et le sexe, données désaisonnalisées

Année et mois	Hommes		Femmes		15-24 ans		25-44 ans		45-64 ans	
					Hommes	Femmes	Hommes	Femmes	Hommes	Femmes
	V2063770 V2464605	V2063779 V2464815	V2063797 V2464606	V2063806 V2464816	QV2094570 V2464608	QV2094780 V2464818	QV19650757 V19651087	QV19650758 V19651088		
%										
2005	71,4	59,9	66,0	66,5	91,1	82,7	77,9	63,1		
2006	71,1	60,1	67,2	65,0	91,5	82,8	76,8	64,5		
2005 J	71,9	60,0	67,2	67,4	91,9	83,9	77,7	62,3		
F	71,7	59,6	67,3	65,4	92,1	82,9	77,5	62,6		
M	71,6	59,4	67,7	65,9	91,1	82,8	78,1	62,2		
A	71,2	59,4	65,4	67,2	91,1	81,9	77,4	62,4		
M	70,8	59,6	64,8	65,2	89,8	82,7	78,0	62,8		
J	71,1	59,6	65,1	65,4	90,7	81,4	77,7	62,7		
J	71,4	59,9	66,6	66,3	90,8	82,8	78,2	63,0		
A	71,8	60,3	65,7	67,6	91,8	82,5	79,0	63,8		
S	71,1	60,3	64,6	67,9	90,4	82,7	78,5	63,5		
O	71,3	60,5	65,2	66,8	91,2	83,0	77,7	64,0		
N	71,0	60,1	65,0	66,7	91,2	82,5	77,3	63,4		
D	71,3	60,5	66,5	66,8	91,8	83,1	77,6	63,9		
2006 J	71,5	60,1	67,6	66,4	91,9	83,0	77,1	64,1		
F	71,4	60,0	67,2	65,3	92,0	81,8	76,7	64,7		
M	71,4	60,4	68,8	66,5	91,8	82,4	75,9	65,1		
A	70,4	60,2	65,6	65,1	91,7	83,0	75,2	64,6		
M	70,8	60,2	65,1	65,4	91,1	82,7	77,2	64,6		
J	70,8	60,4	65,7	66,3	91,4	83,1	76,9	63,9		
J	71,0	60,4	66,2	66,1	91,7	83,2	76,8	64,7		
A	70,8	60,1	66,6	65,7	91,0	82,3	77,2	64,6		
S	71,3	60,0	67,9	64,3	91,4	83,6	77,5	63,9		
O	71,1	59,9	67,9	63,6	91,3	83,2	76,7	64,1		
N	71,3	59,8	69,3	62,3	91,0	82,7	77,2	64,8		
D	71,0	59,5	68,7	62,9	91,5	82,9	77,1	64,6		
2007 J	71,1	60,1	67,7	63,8	92,1	82,9	76,5	66,1		

Source : Statistique Canada, CANSIM.

10.15A Taux d'activité, total : niveaux annuels

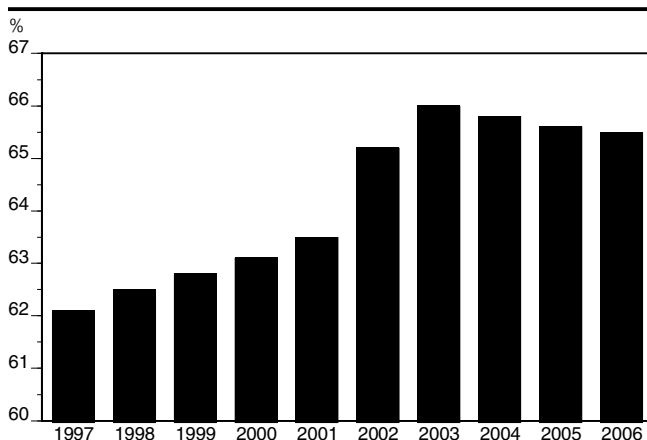

10.15B Taux d'activité, total : niveaux mensuels

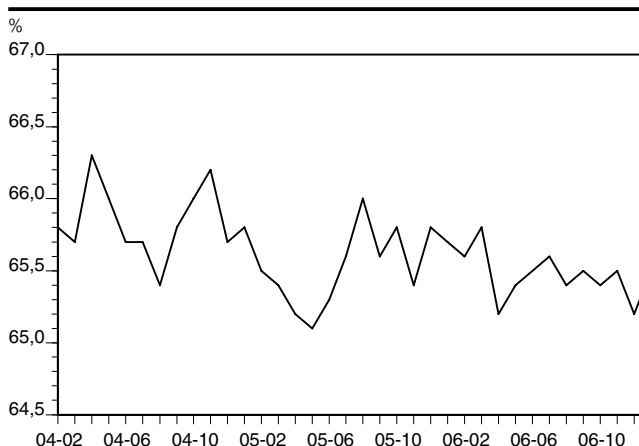

10.16 Taux d'emploi, selon le groupe d'âge et le sexe, données désaisonnalisées

Année et mois	Hommes		Femmes		15-24 ans		25-44 ans		45-64 ans	
					Hommes	Femmes	Hommes	Femmes	Hommes	Femmes
	V2063771 V2464626	V2063780 V2464836	V2063798 V2464627	V2063807 V2464837	V2063798 V2464627	V2063807 V2464837	QV2094591 V2464629	QV2094801 V2464839	QV19650760 V19651090	QV19650761 V19651091
	%									
2005	65,0	55,5	55,6	59,0	83,4	76,7	72,3	59,3		
2006	65,0	55,6	57,1	57,3	84,4	77,1	71,4	60,4		
2005 J	65,2	55,5	57,8	59,2	83,3	77,9	72,3	58,5		
F	65,2	55,4	57,6	59,8	83,8	76,8	72,0	58,9		
M	65,1	55,2	56,3	58,0	83,3	77,1	72,4	58,8		
A	64,7	55,5	55,3	59,9	83,2	76,4	71,6	59,3		
M	64,1	54,9	54,6	58,1	81,6	76,3	72,2	58,6		
J	64,6	55,4	54,7	58,5	82,5	75,9	72,2	59,0		
J	64,8	55,7	54,3	58,9	83,1	77,3	72,6	59,4		
A	65,0	56,0	54,4	60,0	84,0	76,9	72,1	60,0		
S	64,9	55,6	54,4	58,9	83,5	77,0	72,4	59,6		
O	65,4	55,3	55,6	58,4	84,0	76,6	72,7	59,3		
N	65,2	55,5	55,7	59,5	84,3	76,0	71,8	59,7		
D	65,4	55,4	56,3	58,9	84,7	75,9	72,9	59,8		
2006 J	65,3	55,3	56,5	58,4	84,8	76,5	71,8	59,6		
F	65,2	55,4	57,1	57,1	84,7	76,3	71,3	60,5		
M	65,2	55,5	58,8	57,6	84,9	75,8	70,1	61,0		
A	64,3	55,5	55,4	57,6	84,6	76,3	69,9	60,5		
M	65,2	55,6	55,4	57,4	85,1	76,7	71,9	60,3		
J	64,9	55,9	55,7	57,6	84,4	77,3	71,6	60,2		
J	65,0	55,7	56,3	57,5	84,4	77,5	71,9	60,7		
A	64,9	55,7	56,5	57,6	84,2	77,0	72,0	60,2		
S	65,2	55,5	58,3	56,9	84,1	78,3	72,3	59,7		
O	65,1	55,8	58,7	57,1	84,2	78,0	71,3	60,4		
N	65,0	55,7	58,2	55,4	83,6	78,0	71,6	60,5		
D	64,9	55,8	58,7	56,8	84,4	77,9	71,6	61,0		
2007 J	65,0	56,1	57,2	56,3	85,0	78,0	71,2	62,3		

Source : Statistique Canada, CANSIM.

10.16A Taux d'emploi, total : niveaux annuels

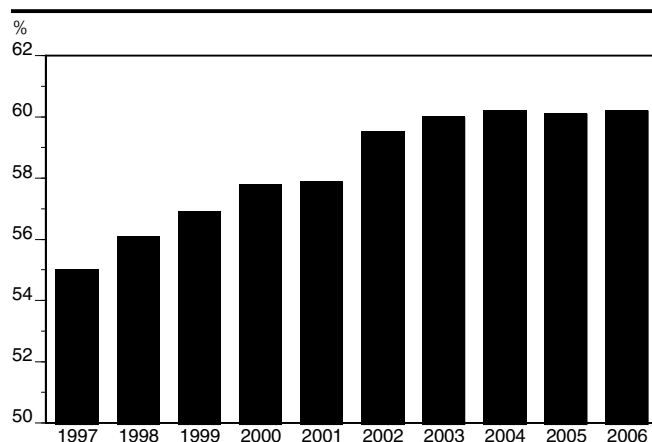

10.16B Taux d'emploi, total : niveaux mensuels

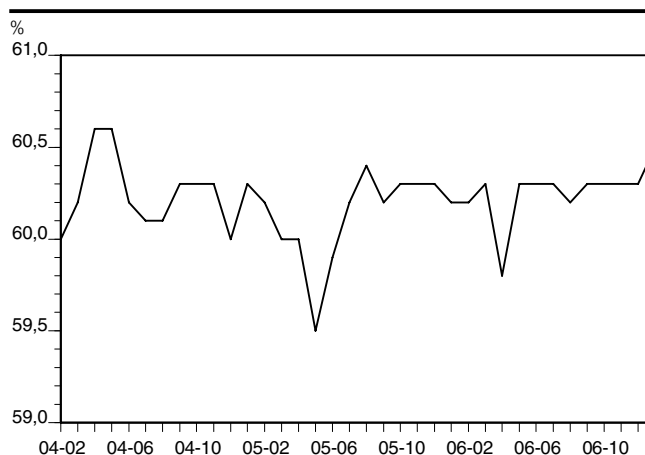

10.17 Emplois, selon l'industrie ou le secteur, données désaisonnalisées

Année et mois	Agriculture	Autres industries primaires	Fabrication	Construction	Services publics	Transport et entreposage	Commerce	Finances, assurances et services immobiliers	Services socioculturels, commerciaux et personnels	Administrations publiques
	V2057700 V2365934	V2057701 V2365935	V2057704 V2365941	V2057703 V2365940	V2057702 V2365939	V2057707 V2365946	V2057706 V2365958	V2057708 V2365947	V2057709/715 V2365950/956	V2057716 V2365957
k										
2005	60,8	38,4	615,7	179,2	31,8	164,4	619,6	203,8	1 587,9	215,6
2006	65,1	38,8	581,3	186,1	29,7	167,2	628,5	222,3	1 630,8	215,6
2005 J	50,0	36,6	632,0	169,2	33,7	168,1	623,6	207,9	1 574,8	210,0
F	50,0	37,1	631,5	162,1	33,8	164,8	599,2	208,6	1 600,0	217,3
M	55,3	37,6	641,2	166,4	32,0	156,3	609,5	210,1	1 563,4	226,6
A	54,4	41,3	618,2	180,7	33,1	161,9	598,4	203,2	1 581,7	228,2
M	60,1	40,9	616,2	172,8	31,0	164,3	623,2	201,6	1 548,4	211,6
J	62,1	37,7	624,5	179,8	31,2	167,1	620,2	201,5	1 566,3	212,7
J	67,8	37,4	612,1	171,8	30,2	162,5	618,5	196,4	1 609,7	215,2
A	67,4	36,7	610,3	188,8	33,3	176,5	616,5	205,2	1 593,0	212,5
S	63,5	36,4	600,1	196,9	31,8	172,6	622,9	197,6	1 594,4	212,4
O	65,8	37,8	605,1	189,9	28,9	164,5	628,7	213,0	1 596,8	209,8
N	64,4	40,4	599,1	184,4	31,2	157,8	635,5	196,6	1 617,6	215,8
D	65,1	40,7	600,9	187,0	32,0	156,5	639,2	205,1	1 608,3	215,8
2006 J	64,2	42,8	598,4	186,8	31,5	163,0	641,3	215,2	1 583,6	218,2
F	67,8	41,7	593,3	187,3	31,1	166,0	648,1	216,8	1 579,9	216,5
M	64,3	44,1	582,1	189,3	30,5	172,6	632,1	216,9	1 607,0	216,0
A	67,2	40,3	594,1	185,1	29,5	166,2	625,7	212,4	1 595,2	215,1
M	66,1	38,0	582,7	189,0	31,1	168,7	609,7	232,2	1 621,4	224,7
J	60,9	38,8	579,4	185,3	29,3	162,8	615,8	226,1	1 653,1	218,4
J	66,1	37,9	570,6	189,5	31,7	160,5	631,6	221,1	1 644,5	217,8
A	66,1	37,8	571,5	186,4	29,7	161,8	624,1	217,9	1 656,5	216,3
S	66,3	39,2	579,1	184,0	28,5	167,7	623,2	227,3	1 657,2	204,3
O	64,2	37,8	572,4	181,7	30,7	170,1	626,4	225,2	1 661,2	215,7
N	61,6	33,5	578,3	190,5	27,4	173,9	628,2	226,4	1 652,1	211,6
D	66,5	34,6	575,3	178,2	25,5	173,9	636,3	230,9	1 655,4	212,7
2007 J	63,9	38,6	579,7	178,0	24,9	169,6	641,2	224,9	1 674,5	208,8

Source : Statistique Canada, CANSIM.

10.17A Emplois, secteur de la fabrication : variations

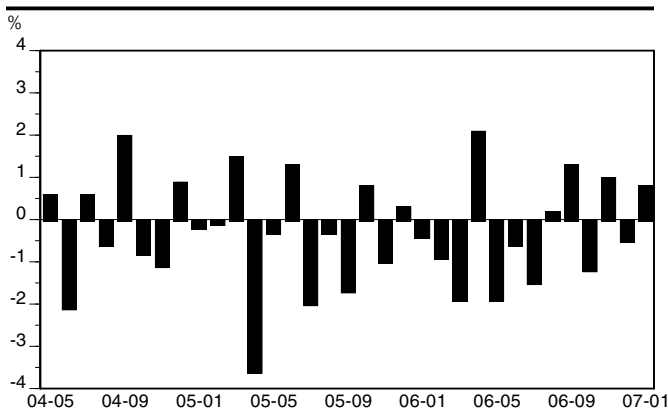

10.17B Emplois, secteur des services socioculturels, commerciaux et personnels : variations

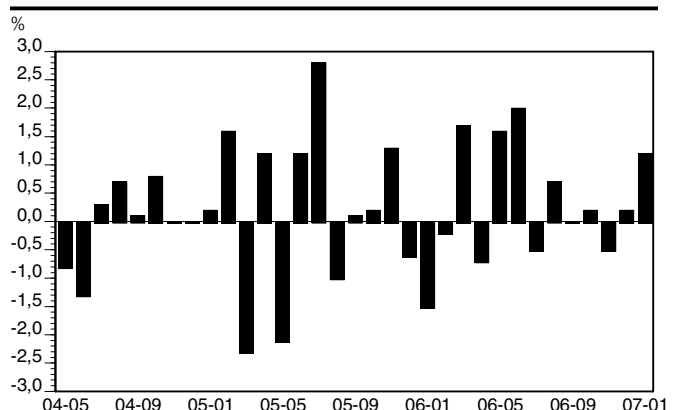

11 • Rémunération et revenus de transfert

NOTES EXPLICATIVES

Les **salariés** sont les personnes rétribuées pour leurs services durant la semaine où s'est déroulée l'enquête de Statistique Canada et pour lesquelles les employeurs versent des contributions au Régime de pension du Canada ou au Régime des rentes du Québec et à la caisse d'assurance-emploi.

Les **salaires et les traitements** ne comprennent pas les revenus supplémentaires du travail, c'est-à-dire les cotisations des employeurs aux caisses de retraite et d'indemnisation des accidents du travail et de l'assurance-emploi et aux régimes privés d'assurance-maladie.

La **rémunération hebdomadaire** moyenne représente les gains bruts de la semaine d'un salarié, c'est-à-dire le traitement ou le salaire, excluant les contributions de l'employeur à la caisse d'assurance-emploi, aux régimes d'assurance-maladie, à la caisse d'indemnisation des accidents du travail, etc.

Les **ménages recevant des prestations d'assistance-emploi** sont composés de personnes seules, de familles monoparentales, de couples avec enfant et de couples sans enfant.

Les déboursés totaux sous forme de **prestations d'assistance-emploi** comprennent les montants versés à titre de prestations régulières et de prestations spéciales liées à divers programmes et mesures d'employabilité, d'appoint et autres.

Les déboursés totaux sous forme de **prestations d'assurance-emploi** comprennent l'ensemble des prestations : prestations ordinaires, parentales, d'adoption, de travail partagé, allocations de formation, etc.

11.1 Nombre de salariés, selon l'industrie, données désaisonnalisées

Année et mois	Ensemble des industries	Foresterie, exploitation et soutien	Extraction minière et extraction de pétrole et de gaz ¹	Services publics	Construction	Industries manufacturières	Commerce	Transport et entreposage	Industrie de l'information et industrie culturelle	Finances et assurances
	V1596899	V1596901	V1596902	V1596903	V1596904	V1596905	V1596909	V1596917	V1596918	V1596919
n										
2004	3 151 742	18 253	11 652	31 090	141 691	564 775	578 009	140 534	77 646	132 930
2005	3 181 097	18 062	11 603	30 962	141 138	551 816	591 871	141 831	80 404	134 393
2004 N	3 162 121	18 192	11 527	31 570	142 632	559 904	583 592	142 282	78 351	134 585
D	3 163 994	18 401	11 309	31 397	142 465	562 017	584 369	141 696	78 969	133 168
2005 J	3 176 644	17 235	10 939	30 896	141 865	561 466	588 771	141 650	79 388	133 609
F	3 167 543	17 423	10 582	31 245	140 445	558 015	588 130	141 601	79 906	133 197
M	3 173 095	17 429	10 255	31 419	140 556	557 797	590 160	141 246	80 217	133 689
A	3 178 465	17 628	10 619	31 627	141 334	557 750	590 934	140 982	80 651	134 065
M	3 161 165	18 170	10 264	31 283	140 555	552 779	589 427	141 474	80 787	134 152
J	3 181 420	18 262	10 920	31 005	141 533	550 485	592 143	142 077	81 520	134 522
J	3 186 886	18 082	10 403	31 040	140 758	548 998	592 947	142 281	80 445	135 342
A	3 189 817	19 159	10 739	30 937	141 419	548 417	594 195	141 722	80 901	134 375
S	3 193 033	19 120	11 052	30 611	142 018	546 764	594 277	142 458	80 638	134 916
O	3 185 255	18 524	10 726	30 691	141 104	544 679	592 296	142 531	80 109	134 907
N	3 190 871	17 941	11 007	30 491	140 037	546 778	595 293	141 794	79 945	135 163
D	3 187 022	17 811	10 570	30 298	140 909	546 107	595 048	142 247	80 220	134 996
2006 J	3 183 144	17 770	9 711	30 699	137 675	540 710	597 724	141 183	79 978	134 809
F	3 175 382	17 542	10 393	30 789	140 096	539 421	595 365	140 310	80 905	133 669
M	3 184 597	17 533	10 951	30 705	140 688	542 039	598 535	141 237	80 760	134 458
A	3 189 225	17 696	11 543	30 417	142 112	540 033	598 228	140 027	80 322	133 919
M	3 189 045	18 338	11 894	30 329	141 794	538 732	598 664	140 833	79 846	133 765
J	3 198 726	18 034	11 757	30 274	142 069	538 409	599 905	141 779	79 914	134 227
J	3 196 493	17 299	11 983	30 531	141 340	535 766	601 154	142 855	79 711	135 786
A	3 196 494	17 148	12 627	30 538	141 532	540 627	602 600	142 457	79 332	134 634
S	3 194 961	16 719	12 716	30 810	140 727	536 128	604 055	141 390	79 784	135 013
O	3 193 044	15 878	12 825	30 080	140 316	531 964	602 561	140 198	80 195	137 038
N	3 195 001	15 715	12 967	30 418	140 879	533 243	602 814	141 018	80 508	134 591

1. La donnée annuelle est la moyenne des statistiques mensuelles.

Source: Statistique Canada, CANSIM.

11.1A Salariés selon les trois grands secteurs, 1991 et 2005 : répartition

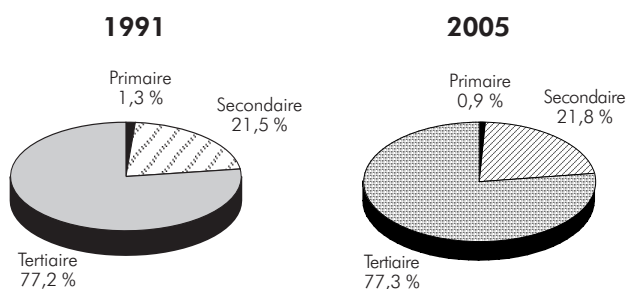

11.1B Salariés des secteurs secondaire et tertiaire : variations

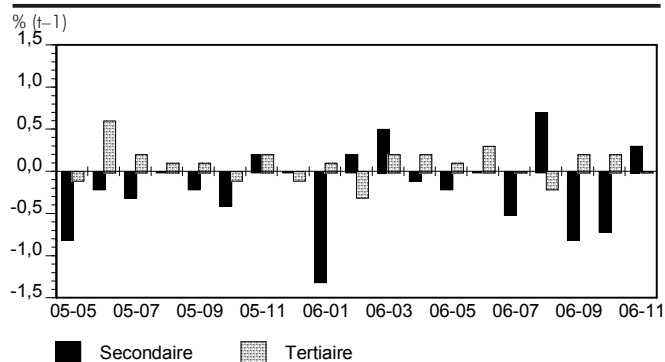

Services immobiliers et de location à bail	Services professionnels scientifiques et techniques	Gestion de sociétés et d'entreprises	Services administratifs, de soutien, de gestion de déchets et d'assainissement	Services d'enseignement	Soins de santé et assistance sociale	Arts, spectacles et loisirs	Hébergement et services de restauration	Autres services, sauf les administrations publiques	Administrations publiques	Année et mois
V1596920	V1596921	V1596922	V1596923	V1596924	V1596912	V1596913	V1596914	V1596915	V1596916	
n										
46 679	148 905	18 827	127 236	214 668	329 862	55 039	209 838	119 436	184 487	2004
48 068	150 226	19 377	133 836	212 134	336 886	55 786	217 922	122 520	183 191	2005
48 092	148 931	18 705	128 415	213 218	330 558	55 268	214 145	121 210	180 552	2004 N
48 320	149 261	19 022	129 097	211 820	331 097	55 475	214 876	121 295	180 878	D
49 030	150 746	19 462	129 981	213 090	332 287	56 332	216 073	121 553	181 233	2005 J
48 720	148 287	19 636	129 724	213 108	332 156	56 205	215 492	121 433	182 582	F
48 812	148 904	19 300	130 730	213 383	333 677	56 579	216 204	122 303	182 216	M
47 952	149 094	19 049	132 706	213 380	333 820	55 645	215 342	122 373	181 669	A
47 297	149 981	19 297	132 269	208 970	336 196	54 183	215 787	121 728	182 894	M
47 875	150 592	19 883	133 807	212 543	336 946	54 947	216 777	122 388	183 410	J
47 017	150 352	19 524	134 741	213 466	338 776	55 335	217 193	122 258	184 436	J
47 117	150 132	19 327	134 793	214 838	339 338	55 347	218 611	122 762	184 321	A
47 909	151 269	19 341	136 399	211 605	340 835	55 930	220 181	122 833	183 029	S
47 896	151 111	19 399	136 754	211 584	338 959	56 545	220 578	122 647	183 904	O
48 417	151 173	19 358	136 391	210 519	340 145	56 884	221 281	123 455	184 826	N
48 731	151 134	18 946	137 154	210 489	339 030	55 799	221 254	124 024	183 744	D
49 568	152 100	18 570	137 337	211 877	338 105	56 255	221 171	123 749	183 663	2006 J
48 913	151 124	18 567	136 808	211 589	338 110	56 160	220 358	123 296	183 530	F
48 708	151 119	18 715	136 862	207 835	339 042	56 812	220 789	124 151	184 765	M
48 852	151 241	18 893	137 467	206 451	341 272	56 337	222 555	123 518	189 583	A
48 435	150 857	19 449	139 044	205 662	339 471	58 090	222 511	123 813	190 490	M
48 951	150 391	19 743	139 051	208 678	338 601	58 024	223 636	123 803	191 167	J
47 979	150 238	19 229	138 410	208 881	335 491	58 636	223 030	123 514	191 831	J
47 499	150 464	19 136	140 116	208 998	336 539	56 832	222 205	123 127	187 984	A
47 332	150 771	19 088	140 052	213 805	336 437	57 120	222 584	122 571	186 523	S
47 336	151 538	18 905	141 126	215 963	338 040	57 517	222 716	122 708	185 491	O
47 592	151 491	18 917	141 062	218 201	337 762	57 400	222 013	122 658	185 220	N

11.1C Nombre de salariés, selon l'industrie : variations

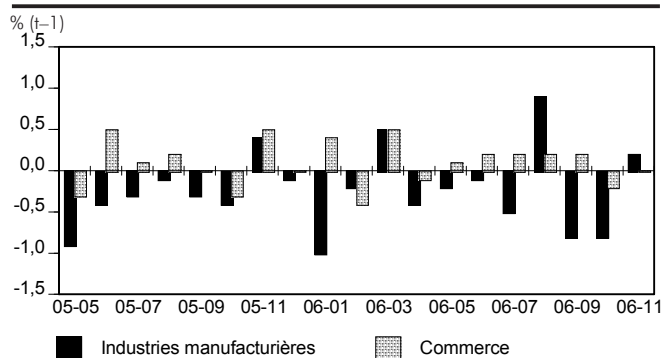

11.1D Nombre de salariés, selon l'industrie : variations

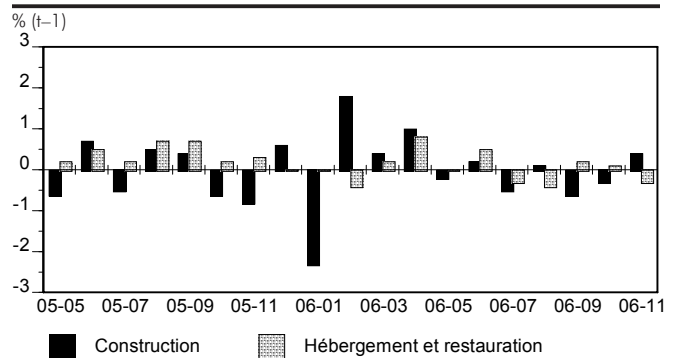

11.2 Heures hebdomadaires moyennes (incluant heures supplémentaires) des salariés rémunérés à l'heure, selon l'industrie, données désaisonnalisées

Année et mois	Ensemble des industries	Foresterie, exploitation et soutien	Extraction minière et extraction de pétrole et de gaz	Services publics	Construction	Industries manufacturières	Commerce	Transport et entreposage	Industrie de l'information et industrie culturelle	Finances et assurances
	QV1594170	QV1594172	QV1594176	QV1594178	QV1594180	QV1594189	QV1594259	QV1594326	QV1594336	QV1594338
n										
2004	32,1	38,2	39,2	36,5	39,2	37,9	27,7	35,9	29,2	28,8
2005	31,9	36,6	39,5	37,1	39,8	37,4	27,3	36,5	31,8	30,4
2004 N	31,9	37,9	36,8	37,0	39,5	37,5	27,2	36,6	29,8	28,7
D	31,9	36,8	38,9	36,1	38,9	37,5	27,3	35,7	31,0	28,2
2005 J	31,7	36,7	38,9	36,5	39,1	37,7	26,7	35,4	29,6	28,0
F	31,6	37,8	40,4	36,4	39,8	37,5	26,8	36,0	31,3	26,9
M	31,9	38,5	40,6	36,2	39,8	37,8	27,6	36,2	31,0	26,3
A	31,6	33,3	39,9	36,3	39,8	37,5	27,0	36,5	32,9	25,5
M	31,6	36,5	39,2	37,1	39,5	37,3	27,2	35,9	31,9	30,3
J	31,8	35,3	39,1	36,7	40,1	37,4	27,1	36,2	30,2	31,2
J	31,8	35,9	40,3	37,1	39,4	37,2	27,3	36,2	30,3	31,4
A	32,1	36,1	40,4	37,4	40,1	37,5	27,4	37,1	32,1	32,2
S	32,2	37,1	39,7	39,3	38,9	37,5	27,4	37,5	33,1	33,3
O	32,1	37,8	40,8	37,6	38,8	37,4	27,5	36,5	33,3	33,8
N	32,2	37,1	39,4	37,3	39,7	37,2	27,8	37,0	33,2	32,8
D	32,0	36,3	36,7	36,8	40,6	36,8	28,0	38,0	31,4	34,3
2006 J	31,9	36,7	38,0	37,8	40,5	36,7	28,1	36,7	31,5	34,1
F	31,8	37,9	37,2	37,0	41,5	36,7	27,7	37,1	30,3	34,1
M	32,0	36,8	37,8	36,7	42,4	36,5	27,8	38,0	31,0	33,2
A	32,3	33,4	38,7	36,9	42,5	36,7	27,7	37,1	31,4	32,8
M	32,5	33,7	39,6	37,9	42,0	37,2	27,7	38,0	32,3	32,4
J	32,5	34,6	40,3	38,7	42,0	37,2	27,9	38,4	29,9	32,1
J	32,3	37,8	40,3	38,5	41,8	37,5	27,7	37,4	32,1	31,4
A	32,3	40,4	41,0	37,5	41,2	37,6	27,9	37,1	33,0	31,2
S	31,8	39,7	41,4	38,0	40,9	37,3	27,6	37,2	32,7	31,6
O	31,8	38,4	41,7	38,2	40,5	37,4	27,3	36,5	32,3	30,8
N	32,1	38,0	41,9	38,3	40,3	37,8	27,6	36,3	32,7	31,8

Sources: Statistique Canada, CANSIM.
Institut de la statistique du Québec.

11.2A Heures hebdomadaires moyennes, selon l'industrie : variations

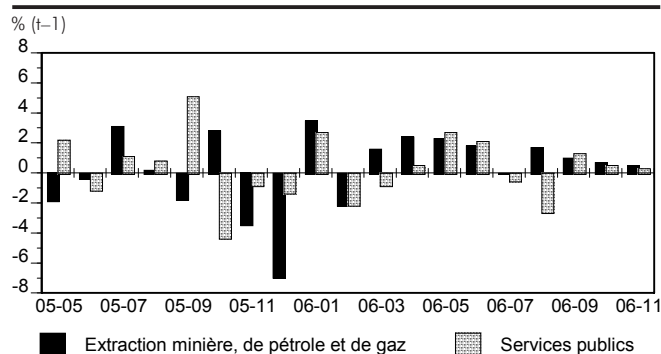

11.2B Heures hebdomadaires moyennes, selon l'industrie : variations

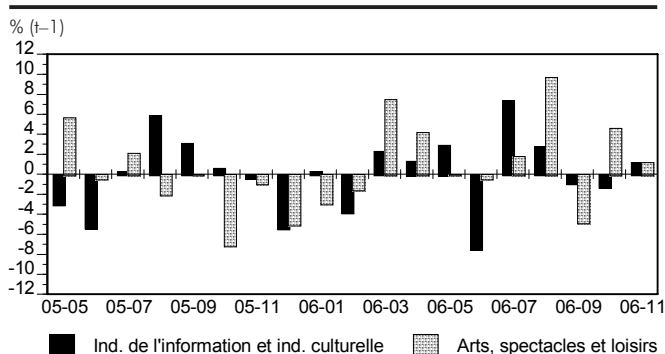

Services immobiliers et de location à bail	Services professionnels scientifiques et techniques	Services administratifs, de soutien, de gestion de déchets et d'assainissement	Services d'enseignement	Soins de santé et assistance sociale	Arts, spectacles et loisirs	Hébergement et services de restauration	Autres services, sauf les administrations publiques	Administrations publiques	Année et mois
QV1594341	QV1594346	QV1594348	QV1594353	QV1594295	QV1594306	QV1594311	QV1594317	QV1594324	
n									
27,4	33,9	31,2	27,1	29,9	24,6	27,6	30,7	42,7	2004
25,6	32,3	31,8	29,8	30,0	23,8	27,5	30,1	42,2	2005
27,3	35,5	30,9	27,9	30,0	24,9	26,7	30,6	43,3	2004 N
27,2	35,2	30,6	28,1	30,0	26,1	27,2	30,4	42,5	D
26,1	31,0	31,0	28,8	30,0	25,4	26,9	30,3	42,5	2005 J
26,5	30,7	30,1	28,0	29,6	27,2	27,0	30,0	41,6	F
26,7	32,9	31,0	30,1	30,4	24,6	27,8	30,0	41,7	M
26,0	30,6	30,5	27,2	29,4	22,7	27,2	30,3	41,1	A
25,2	29,9	30,6	29,7	29,4	24,0	26,9	29,5	42,5	M
25,2	31,0	31,9	29,7	29,7	23,9	27,5	29,2	42,2	J
24,7	32,1	32,0	31,0	29,5	24,4	27,5	30,4	42,9	J
25,3	32,9	32,8	30,7	30,1	23,9	27,7	30,6	42,6	A
25,2	33,2	32,8	33,0	30,5	23,9	28,1	30,7	42,6	S
25,0	32,9	32,3	30,2	30,7	22,2	28,0	29,8	41,7	O
25,6	35,0	32,9	29,8	30,7	22,0	27,8	30,1	41,7	N
25,3	35,2	32,3	29,9	30,4	20,9	27,3	29,7	41,9	D
24,7	34,8	30,3	29,5	30,1	20,3	28,0	30,1	42,9	2006 J
25,4	34,3	30,9	27,1	29,4	20,0	28,6	29,7	41,1	F
25,8	35,1	31,1	27,7	30,3	21,5	29,2	29,8	39,8	M
26,4	34,5	31,9	27,7	30,6	22,4	28,9	29,9	41,1	A
28,4	34,7	32,4	28,5	31,0	22,4	28,7	30,3	41,8	M
27,9	35,3	31,4	29,7	31,7	22,3	28,3	29,8	41,9	J
27,6	34,1	32,2	29,5	31,3	22,7	27,6	29,5	40,3	J
26,4	35,0	32,0	29,3	30,8	24,9	27,9	30,1	40,5	A
25,6	34,6	31,5	28,3	29,8	23,7	27,1	30,1	39,1	S
24,2	34,2	31,2	27,8	29,9	24,8	27,7	30,8	40,0	O
25,0	33,9	30,6	28,3	30,3	25,1	29,2	30,7	39,9	N

11.2C Heures hebdomadaires moyennes, selon l'industrie : variations

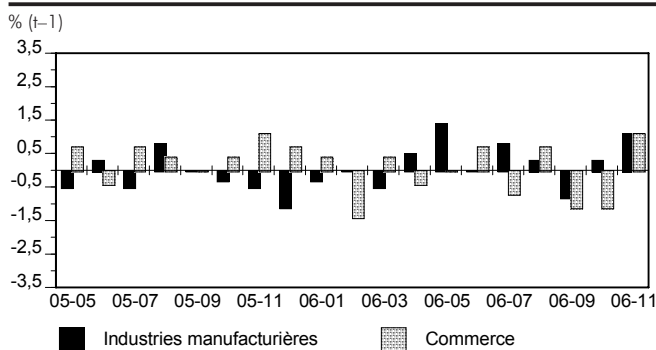

11.2D Heures hebdomadaires moyennes, selon l'industrie : variations

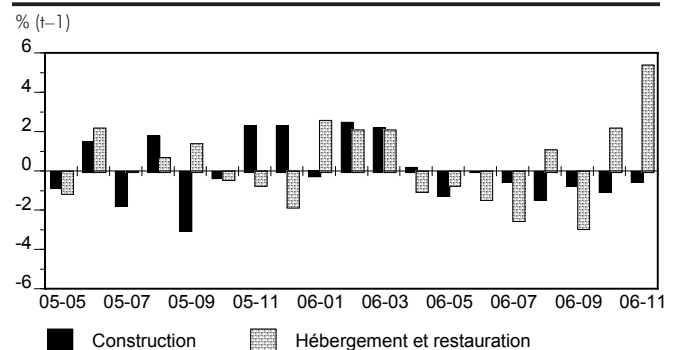

11.3 Salaires et traitements et rémunération hebdomadaire moyenne (incluant heures supplémentaires), pour l'ensemble des salariés, selon l'industrie, données désaisonnalisées

Année et mois	Salaires et traitements	Ensemble des industries	Foresterie, exploitation et soutien	Extraction minière et extraction de pétrole et de gaz	Services publics	Construction	Industries manufacturières	Commerce	Transport et entreposage	Industrie de l'information et industrie culturelle	Finances et assurances
	V1996486	V1597238	V1597240	V1597241	V1597242	V1597243	V1597244	V1597248	V1597256	V1597257	V1597258
	M\$ CA				\$ CA						
2004	112 317,3	670,56	844,46	..	1 113,27	814,49	783,01	520,14	718,71	811,75	867,58
2005	112 681,7	688,10	885,86	..	1 110,52	827,45	808,96	538,22	740,74	866,10	889,56
2004 N	10 126,4	666,87	832,12	1 004,36	1 108,80	802,34	785,68	518,22	727,25	817,42	872,33
D	10 219,2	674,58	855,40	1 015,58	1 103,65	809,15	788,96	524,19	726,28	821,07	854,88
2005 J	10 189,2	665,63	857,20	1 020,05	1 097,89	812,19	784,09	510,55	724,71	821,14	853,84
F	10 233,8	672,50	865,95	1 022,77	1 111,75	818,14	793,81	518,25	726,31	827,21	852,74
M	10 336,7	681,67	893,04	1 011,97	1 127,99	821,03	805,48	530,54	725,90	836,36	865,90
A	10 305,2	678,61	853,63	970,43	1 118,56	816,79	795,64	534,27	730,27	847,08	888,87
M	10 287,9	684,20	905,65	984,08	1 126,64	811,66	798,02	538,22	727,29	852,65	911,38
J	10 407,9	698,38	904,08	996,10	1 120,37	822,54	813,10	553,07	739,39	852,10	909,99
J	10 465,7	692,44	894,17	1 006,61	1 101,34	826,52	814,34	548,55	740,72	869,48	910,44
A	10 481,8	695,79	889,43	1 014,74	1 102,54	831,28	819,03	545,36	752,58	889,26	902,75
S	10 573,3	701,74	877,86	1 057,21	1 110,46	841,51	823,17	542,21	761,65	895,35	897,20
O	10 576,6	694,15	876,67	1 025,72	1 099,00	831,28	820,49	542,42	756,81	900,22	889,89
N	10 622,4	691,54	887,70	1 046,35	1 102,06	838,74	819,29	543,07	750,32	900,56	885,88
D	10 645,7	699,04	892,36	1 066,70	1 106,55	844,17	820,03	550,30	752,61	900,08	904,33
2006 J	10 677,9	690,59	888,26	1 054,94	1 111,59	856,40	822,15	542,71	744,20	904,56	907,18
F	10 709,5	695,85	891,22	1 039,35	1 114,37	863,93	821,98	544,13	749,39	901,66	919,08
M	10 772,0	703,73	916,43	1 063,22	1 120,74	852,16	826,29	551,21	753,15	915,92	919,86
A	10 760,9	699,81	905,36	1 062,93	1 118,35	853,40	824,89	552,91	746,23	917,56	931,05
M	10 794,7	703,60	915,60	1 061,71	1 111,34	854,35	829,89	555,64	748,99	923,15	939,16
J	10 854,3	711,95	916,31	1 058,74	1 116,98	852,77	828,48	565,94	760,03	919,77	934,30
J	10 836,0	706,53	931,98	1 059,99	1 128,16	870,33	829,41	558,09	754,58	929,99	918,52
A	10 925,5	715,24	925,82	1 062,09	1 124,76	859,64	839,14	560,40	752,15	939,53	934,01
S	10 901,3	703,52	916,47	1 076,96	1 139,86	853,34	823,67	543,16	746,29	939,76	917,79
O	..	707,84	875,08	1 090,24	1 132,38	858,21	835,76	539,36	758,72	958,21	922,30
N	..	719,39	919,05	1 111,89	1 137,56	866,05	859,61	550,08	769,99	946,64	932,05

Source: Statistique Canada, CANSIM.

11.3A Salaires et traitements et nombre de salariés : variations

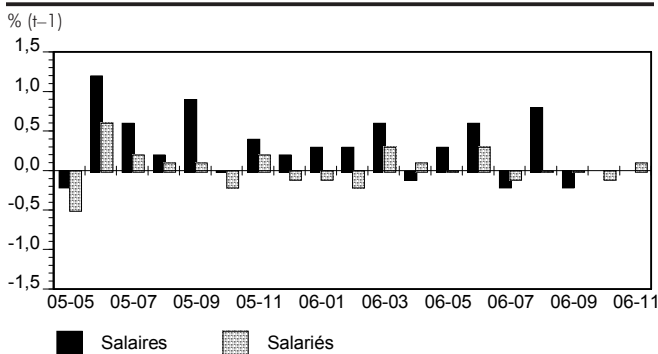

11.3B Salaires et traitements et rémunération hebdomadaire moyenne : variations

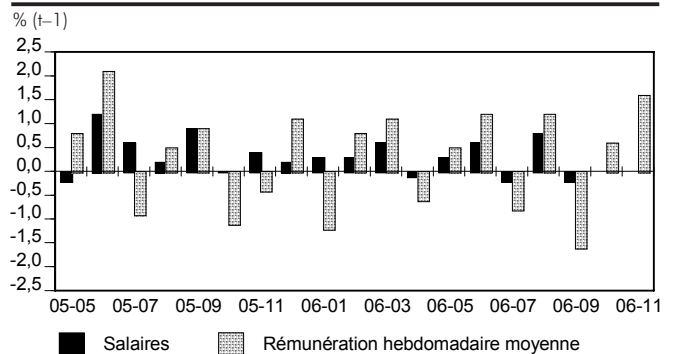

Services immobiliers et de location à bail	Services professionnels scientifiques et techniques	Gestion de sociétés et d'entreprises	Services administratifs, de soutien, de gestion de déchets et d'assainissement	Services d'enseignement	Soins de santé et assistance sociale	Arts, spectacles et loisirs	Hébergement et services de restauration	Autres services, sauf les administrations publiques	Administrations publiques	Année et mois
V1597259	V1597260	V1597261	V1597262	V1597263	V1597251	V1597258	V1597252	V1597253	V1597255	
\$ CA										
524,80	823,52	887,61	529,35	791,88	607,33	440,50	293,91	510,27	896,07	2004
527,85	854,30	895,68	554,34	796,16	629,44	452,90	308,84	530,25	916,64	2005
531,27	825,41	899,93	530,00	784,86	607,07	433,73	290,65	509,18	885,01	2004 N
554,63	848,12	907,89	539,35	795,69	616,08	452,26	281,37	524,68	904,64	D
522,38	832,78	887,63	529,40	804,85	604,63	430,35	280,68	508,62	912,26	2005 J
529,75	834,69	879,35	529,36	796,30	616,97	437,88	288,47	515,44	906,78	F
532,15	850,04	925,87	554,62	805,39	628,63	450,30	297,88	532,47	908,22	M
532,65	847,81	901,02	544,47	793,05	614,42	444,65	300,73	522,75	905,50	A
517,70	847,41	930,87	548,23	808,28	619,33	456,31	304,75	532,04	913,30	M
539,21	865,18	915,25	566,33	810,44	637,75	465,04	312,79	549,97	897,18	J
531,48	852,61	899,28	561,34	799,03	630,14	455,55	310,76	533,17	911,21	J
513,17	857,37	875,32	557,32	814,56	638,21	447,23	319,76	530,41	913,24	A
526,38	868,83	865,21	562,05	804,68	651,73	463,00	325,36	536,38	924,86	S
516,36	859,26	874,80	556,71	800,64	634,09	461,98	317,11	530,03	919,91	O
527,36	866,26	883,37	562,08	771,80	636,88	468,31	319,01	531,75	933,81	N
545,01	868,57	910,45	575,16	776,84	637,11	453,37	322,40	538,36	953,81	D
522,26	858,99	936,64	562,52	773,41	627,65	447,40	327,66	524,64	941,12	2006 J
522,77	867,34	934,75	565,16	786,60	616,97	440,44	334,90	534,58	942,82	F
536,20	874,06	936,39	571,08	811,46	637,85	455,95	335,32	542,78	952,07	M
535,80	868,82	929,31	563,87	806,03	626,28	446,19	318,27	536,25	948,25	A
546,83	863,88	943,13	569,43	810,40	621,56	460,06	327,69	547,58	948,16	M
555,29	874,54	961,42	578,17	802,14	623,99	461,68	324,54	550,49	941,62	J
540,71	879,95	979,66	571,24	817,17	622,50	455,06	322,92	542,09	935,10	J
570,83	900,12	953,37	580,42	805,72	639,01	463,04	331,26	556,34	960,31	A
564,29	880,57	949,24	561,75	784,59	636,31	458,65	331,16	550,89	928,98	S
575,32	893,43	945,83	573,90	800,22	650,24	475,77	336,57	556,44	936,90	O
564,19	904,96	1 004,21	602,21	817,52	658,83	476,98	349,50	570,41	954,69	N

11.3C Rémunération hebdomadaire moyenne et nombre de salariés, services publics : variations

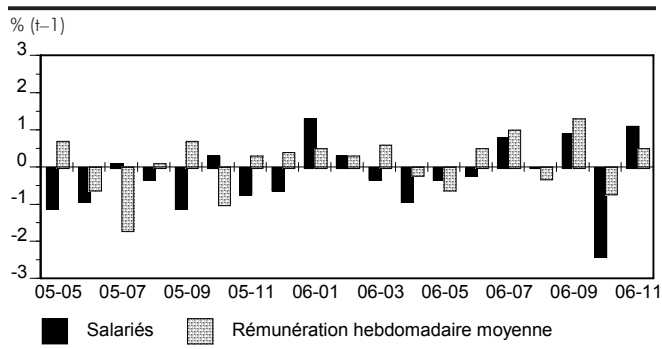

11.3D Rémunération hebdo. moyenne et nombre de salariés, extr. minière, pétrole et gaz : variations

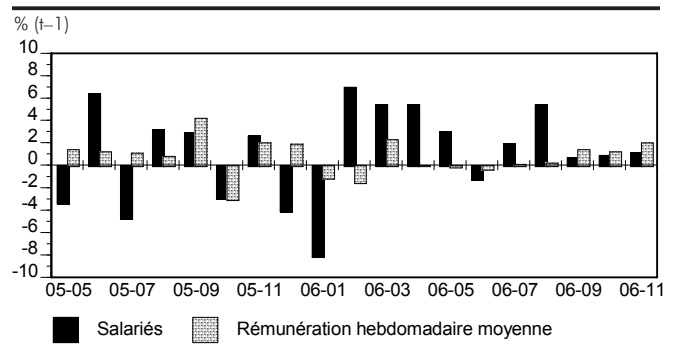

11.4 Rémunération horaire moyenne (incluant heures supplémentaires) des salariés rémunérés à l'heure, selon l'industrie, données désaisonnalisées

Année et mois	Ensemble des industries	Foresterie, exploitation et soutien	Extraction minière et extraction de pétrole et de gaz	Services publics	Construction	Industries manufacturières	Commerce	Transport et entreposage	Industrie de l'information et industrie culturelle	Finances et assurances
\$ CA										
2004	16,67	21,57	21,84	29,99	20,18	18,44	14,01	17,98	19,94	16,79
2005	17,04	22,37	23,43	28,64	20,26	19,00	14,40	18,80	23,49	16,70
2004 N	16,79	21,87	23,15	29,74	19,70	18,71	14,03	18,15	20,72	16,13
D	17,01	21,78	24,08	30,04	20,10	18,89	14,19	18,32	22,54	16,38
2005 J	16,76	21,50	23,94	29,00	20,68	18,70	14,00	18,30	21,93	15,86
F	16,91	22,39	24,05	28,35	19,81	18,90	14,14	18,24	22,19	15,43
M	16,85	22,38	23,58	29,39	20,39	18,96	14,27	18,36	21,96	16,06
A	16,95	22,73	23,25	28,87	20,27	18,97	14,25	18,24	22,78	16,14
M	16,93	22,56	23,18	29,05	20,04	18,82	14,36	18,93	22,73	16,77
J	17,12	22,30	23,36	29,22	20,18	19,01	14,35	19,12	23,74	17,11
J	17,02	22,43	22,50	28,89	19,96	19,03	14,45	19,18	23,97	17,14
A	17,26	23,02	23,26	28,67	20,05	19,11	14,53	19,25	24,04	17,36
S	17,19	23,45	23,55	27,70	20,27	19,22	14,60	18,98	24,05	16,83
O	17,14	23,35	22,60	27,89	20,68	19,18	14,48	19,23	24,09	17,19
N	17,17	22,99	23,50	28,31	20,53	19,09	14,64	18,95	24,33	17,29
D	17,07	17,90	24,59	28,42	20,38	18,97	14,62	18,79	23,81	16,83
2006 J	17,13	22,26	23,63	27,64	20,31	19,20	14,69	19,07	23,83	16,84
F	17,24	22,98	23,44	29,14	20,46	19,26	14,72	19,01	23,86	17,19
M	17,18	23,36	23,66	29,35	20,07	19,22	14,88	18,61	23,93	17,52
A	17,10	24,83	22,85	28,69	20,06	19,22	14,91	18,87	23,92	17,88
M	17,06	22,70	23,69	27,68	20,17	19,11	15,00	18,46	24,02	17,88
J	17,04	22,60	23,24	27,81	19,70	19,17	14,98	18,80	23,50	17,93
J	17,08	22,96	23,68	28,28	19,94	19,22	14,74	18,78	23,48	17,85
A	17,38	22,27	23,13	28,75	20,36	19,43	14,80	18,70	23,53	18,38
S	17,22	21,97	23,22	29,85	20,40	19,03	14,52	18,88	23,00	18,52
O	17,41	21,85	23,53	29,87	20,60	19,19	14,42	19,45	23,20	18,59
N	17,54	21,48	23,57	29,14	20,79	19,34	14,55	19,73	23,71	18,59

Sources: Statistique Canada, CANSIM.
Institut de la statistique du Québec.

11.4A Rémunération horaire moyenne, selon l'industrie : variations

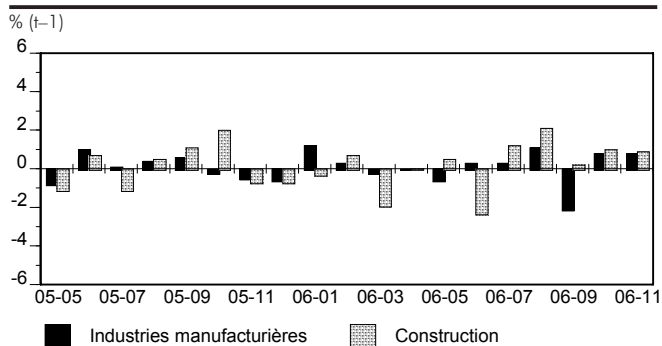

11.4B Rémunération horaire moyenne, selon l'industrie : variations

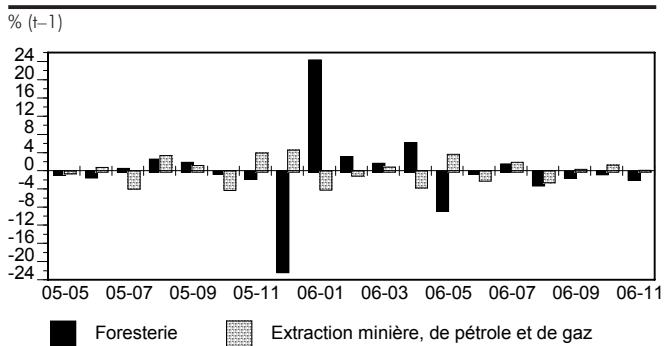

Services immobiliers et de location à bail	Services professionnels scientifiques et techniques	Services administratifs, de soutien de gestion de déchets et d'assainissement	Services d'enseignement, sociale	Soins de santé et assistance	Arts, spectacles et loisirs	Hébergement et services de restauration administrations publiques	Autres services, sauf les	Administrations publiques	Année et mois
QV1592805	QV1592810	QV1592812	QV1592817	QV1592759	QV1592770	QV1592775	QV1592781	QV1592788	
\$ CA									
14,00	15,86	13,80	12,44	19,89	14,64	9,41	13,45	19,14	2004
13,97	16,48	14,33	12,04	19,82	15,04	9,78	14,41	18,71	2005
14,43	16,22	14,04	11,96	19,61	14,75	9,85	13,41	18,65	2004 N
14,57	16,19	13,77	12,60	20,32	15,43	9,51	13,70	19,30	D
14,30	15,77	13,92	11,64	19,36	15,43	9,36	13,55	18,62	2005 J
14,46	15,75	14,16	12,42	19,90	15,04	9,41	13,72	18,87	F
15,13	16,13	14,49	12,75	19,40	15,48	9,55	14,06	18,90	M
14,46	16,36	13,98	12,66	19,90	15,93	9,74	13,81	18,47	A
13,15	16,54	14,25	11,96	20,25	15,48	10,07	14,52	17,84	M
13,67	16,57	14,48	12,84	20,51	15,06	9,82	14,56	19,02	J
13,13	16,57	14,36	12,03	19,70	14,57	9,86	15,00	18,78	J
13,77	16,60	14,24	12,00	20,14	14,57	9,95	14,99	19,72	A
14,05	16,94	14,03	11,38	20,06	14,71	9,89	14,96	18,76	S
13,93	16,60	14,31	11,61	19,25	15,12	9,90	14,59	18,78	O
14,05	17,15	14,59	11,74	19,30	14,88	9,77	14,31	18,94	N
13,72	16,56	14,99	11,54	20,08	14,83	9,81	14,41	17,08	D
14,30	16,90	14,21	12,83	19,34	15,23	10,19	14,27	17,87	2006 J
15,22	16,88	13,97	12,90	19,68	15,75	10,24	14,17	17,76	F
15,46	17,56	14,15	13,09	19,85	15,43	10,04	14,15	18,08	M
15,47	17,83	14,23	13,77	19,06	14,67	9,89	14,21	18,70	A
15,82	17,75	14,21	12,79	19,04	15,01	10,11	14,24	18,08	M
15,42	17,82	14,62	12,50	19,43	15,28	10,00	14,65	17,65	J
15,28	17,85	14,27	11,74	18,77	15,73	10,03	14,24	18,16	J
15,38	18,92	14,75	12,27	19,59	15,46	10,42	14,85	18,49	A
15,55	18,20	14,07	12,93	19,90	15,46	10,76	14,57	19,42	S
14,86	17,93	14,19	13,48	20,78	14,73	10,63	15,21	19,74	O
14,24	18,04	15,00	13,80	20,98	14,83	10,33	15,00	20,14	N

11.4C Rémunération horaire moyenne, selon l'industrie : variations

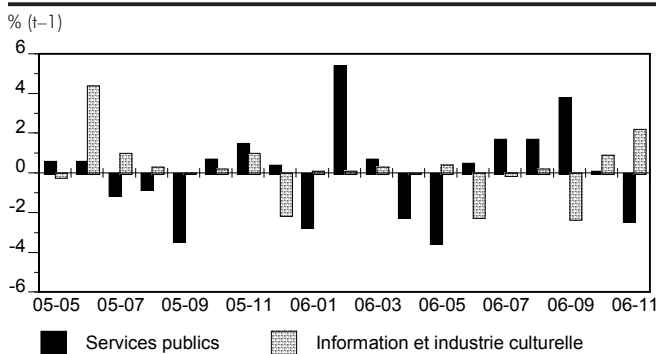

11.4D Rémunération horaire moyenne, selon l'industrie : variations

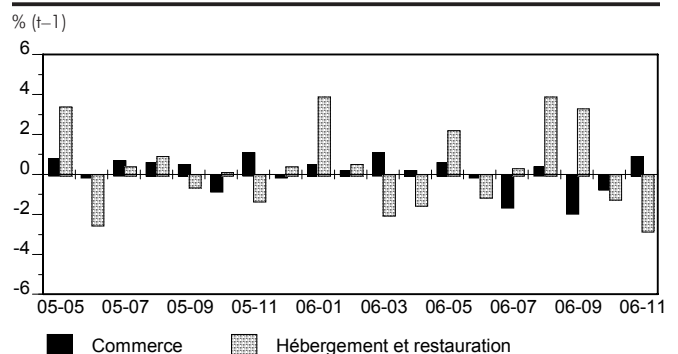

11.5 Revenus de transfert : déboursés et bénéficiaires des prestations d'assistance-emploi*

Année et mois	Déboursés totaux	Bénéficiaires							
		Prestataires		Ménages selon la catégorie					
		Total	Adultes	Total	Personnes seules	Couples sans enfant	Familles monoparentales	Couples avec enfants	Conjoints d'étudiants
k\$ CA	n								
2005	2 752 628	508 859	377 670	342 813	252 462	18 176	49 281	22 114	781
2006	2 774 627	499 396	382 399	339 078
2005 J	231 194	516 729	388 927	347 402	254 977	18 793	50 071	22 732	829
F	231 828	517 910	389 920	348 503	255 968	18 714	50 239	22 703	879
M	232 365	518 188	390 090	348 698	256 239	18 673	50 176	22 719	891
A	231 676	515 926	388 719	347 690	255 987	18 517	49 818	22 512	856
M	230 878	514 195	387 251	346 407	255 056	18 374	49 693	22 470	814
J	228 737	509 281	383 201	342 933	252 443	18 170	49 474	22 098	748
J	227 280	505 386	380 125	340 375	250 620	17 999	49 324	21 751	681
A	235 095	506 814	380 240	340 329	250 106	17 980	49 664	21 931	648
S	226 572	503 701	378 347	338 828	249 314	17 803	49 270	21 716	725
O	224 960	498 979	375 786	336 562	248 365	17 687	48 182	21 537	791
N	225 546	498 988	376 736	337 499	249 687	17 714	47 808	21 523	767
D	226 498	500 212	377 890	338 532	250 780	17 685	47 653	21 673	741
2006 J	231 780	503 518	380 485	340 893	252 700	17 713	47 894	21 879	707
F	232 619	505 402	381 921	342 378	253 965	17 551	48 054	21 992	816
M	233 911	506 540	382 857	343 337	254 888	17 501	48 120	22 019	809
A	232 845	504 763	381 737	342 527	254 643	17 371	47 894	21 839	780
M	232 374	503 592	380 835	341 821	254 180	17 304	47 884	21 710	743
J	230 413	498 307	377 007	338 658	252 103	17 110	47 535	21 239	671
J	229 932	497 123	375 548	337 401	250 929	16 996	47 719	21 151	606
A	238 051	499 068	376 038	337 772	250 760	16 906	48 174	21 360	572
S	229 755	496 580	374 802	336 820	250 446	16 803	47 725	21 179	667
O	228 035	492 941	372 792	334 980	249 589	16 751	46 793	21 061	786
N	227 504	491 716	373 220	335 444	250 738	16 816	46 146	20 960	784
D	227 408	493 200	374 800	336 900
2007 J	232 421	496 900	377 500	339 300

* données non désaisonnalisées.

Source : Ministère de la Main-d'oeuvre, de la Sécurité du revenu et de la Formation professionnelle, rapport statistique mensuel; programmes de la sécurité du revenu; clientèle de la sécurité du revenu.

11.5A Ensemble des déboursés et des prestataires d'assistance-emploi : variations

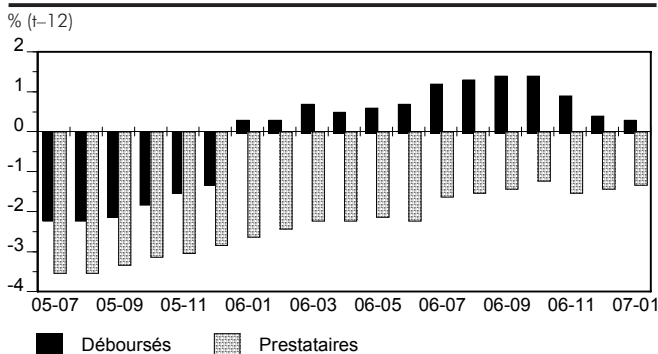

11.5B Ménages prestataires d'assistance-emploi, selon la catégorie : variations

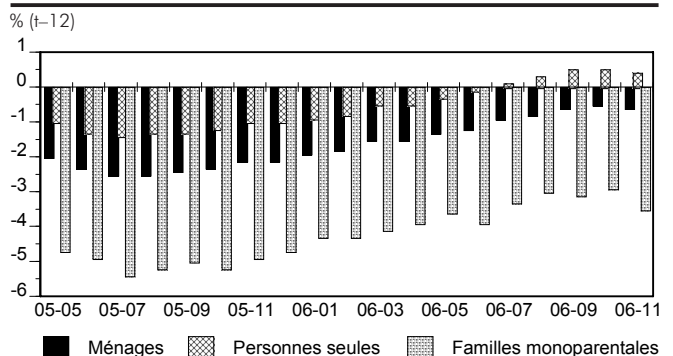

11.6 Revenus de transfert : déboursés et bénéficiaires des prestations d'assurance-emploi*

Année et mois	Déboursés totaux V384007 k\$ CA	Semaines de prestations V384279 n	Prestations hebdomadaires moyennes V384461 \$ CA	Demandes reçues		Demandes acceptées		Cas d'exclusion et d'inadmissibilité V385270
				Initiales V383909	Renouvelées V383923	Initiales V383951	Renouvelées V383965	
				n				
2004	4 334 842	13 002 120	287,71	679 750	247 190	627 620	247 140	199 190
2005	4 384 854	12 929 470	292,62	685 450	232 230	607 900	232 000	196 100
2004 N	315 419	942 390	283,93	73 720	25 640	65 690	25 430	18 020
D	347 108	1 031 890	288,99	87 930	36 700	64 910	36 040	16 030
2005 J	494 181	1 494 460	298,68	84 200	15 010	89 260	16 320	16 560
F	449 260	1 220 970	298,95	45 310	15 690	53 150	15 720	16 590
M	366 137	1 229 800	297,25	45 330	16 710	43 400	16 820	16 910
A	426 707	1 123 850	294,77	42 660	13 880	40 080	13 950	16 130
M	382 969	1 182 150	292,24	42 860	14 230	38 250	13 970	15 360
J	295 543	840 880	287,19	43 020	17 710	34 960	16 010	14 470
J	339 471	1 030 720	292,58	76 840	33 100	55 490	32 190	16 380
A	350 226	1 045 300	295,75	50 840	16 520	59 250	18 150	18 290
S	282 962	822 970	284,88	43 980	17 090	41 860	16 820	17 100
O	333 964	989 370	288,19	59 200	20 830	39 300	20 830	16 270
N	312 816	919 070	288,03	70 770	22 200	52 660	22 150	16 400
D	350 618	1 029 930	292,96	80 440	29 260	60 240	29 070	15 640
2006 J	509 302	1 510 480	304,16	90 340	18 330	98 610	20 050	19 790
F	467 870	1 220 230	304,54	39 210	11 730	58 500	11 110	20 740
M	361 790	1 188 750	303,41	38 960	15 090	37 990	15 180	21 320
A	467 080	1 226 280	305,09	36 230	11 540	29 640	11 340	16 570
M	313 841	909 090	297,24	36 310	12 010	35 020	11 750	18 720
J	271 461	732 340	292,82	47 800	15 160	29 150	13 730	15 420
J	304 891	906 590	300,98	69 890	30 240	48 290	30 540	17 350
A	313 551	895 360	303,16	40 260	14 130	62 350	15 230	19 300
S	247 474	679 120	293,59	38 340	14 710	38 550	14 510	16 640
O	291 105	810 900	296,38	54 180	20 850	42 950	20 520	19 820
N	272 131	754 540	297,66	69 650	21 260	54 290	20 580	18 260

* données non désaisonnalisées.
Source : Statistique Canada, CANSIM.

11.6A Ensemble des déboursés d'assurance-emploi : variations

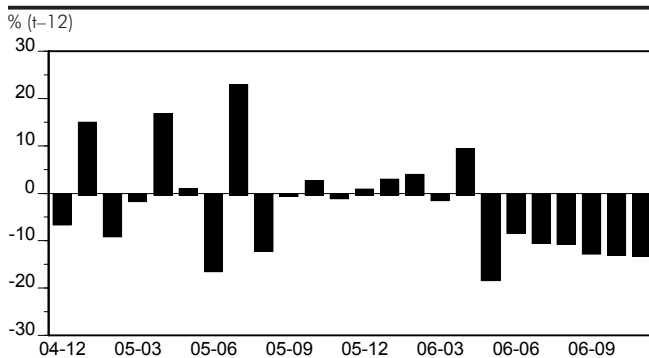

11.6B Demandes de prestations initiales reçues et acceptées : variations

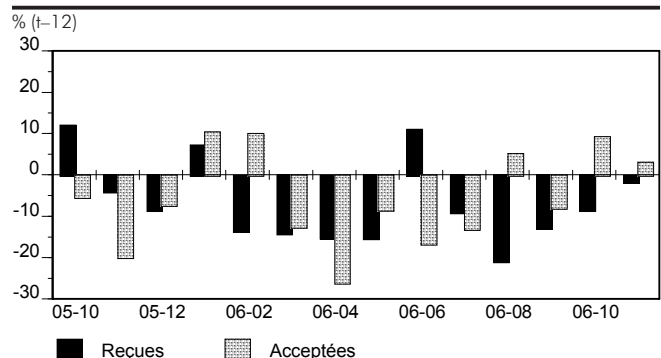

12 • Énergie

NOTES EXPLICATIVES

Unité de mesure

Pour minimiser les difficultés d'analyse comparative posées par la multiplicité des unités de mesure relatives aux différentes formes d'énergie, une seule unité a été retenue, soit le **térajoule ou 10¹² joules**.

Les statistiques sur l'énergie se distinguent en deux catégories :

- l'**énergie primaire**, c'est-à-dire l'énergie recueillie des sources primaires telles que le charbon, le pétrole brut, le gaz naturel, les liquides de gaz naturel, l'électricité primaire;
- l'**énergie secondaire**, c'est-à-dire l'énergie produite à partir de combustibles qui sont eux-mêmes des formes d'énergie primaire. On la retrouve notamment sous forme de coke, de produits pétroliers raffinés, d'électricité secondaire.

Ainsi la **production**, la **disponibilité** ou la **demande finale** d'énergie primaire **ou** secondaire s'obtient par la somme des diverses formes d'énergie produites ou

disponibles ou consommées. Cependant, quand il s'agit d'estimer l'énergie totale (primaire et secondaire réunies), une telle sommation doit être évitée pour la production et la disponibilité à cause des risques élevés de double comptage des combustibles qui sont comptabilisés comme formes d'énergie primaire et qui sont aussi utilisés pour produire une forme d'énergie secondaire.

Par **électricité primaire**, on désigne l'hydroélectricité et l'électricité nucléaire, tandis que l'**électricité secondaire** est celle produite par les centrales thermiques à partir de divers types de combustibles.

La **disponibilité** énergétique représente le total de la production énergétique et des transferts interprovinciaux auquel s'ajoutent le solde des importations nettes, les variations de stocks et autres ajustements.

Relativement à la **demande finale** d'énergie, la catégorie « Autres usages » comprend les transports, l'agriculture, l'administration publique, les commerces et autres institutions.

12.1 Énergies primaire et secondaire : demande finale, selon les principaux usages économiques et selon les différentes formes d'énergie*

Année et trimestre	Tous usages					Usage domestique				
	Charbon	Gaz naturel	Liquides de gaz naturel des usines de gaz	Électricité primaire et secondaire	Coke	Produits pétroliers raffinés	Gaz naturel	Liquides de gaz naturel des usines de gaz	Électricité primaire et secondaire	Produits pétroliers raffinés
	V621284	V621285	V621286	V621287	V621289	V621290	V621397	V621398	V621399	V621400
	térajoule									
1991	11 531	203 671	12 957	537 928	5 085	537 185	22 285	3 609	167 831	58 682
1992	11 938	213 048	13 170	552 342	2 494	553 717	24 399	2 576	177 862	62 482
1993	10 924	215 834	13 501	572 004	2 713	552 857	25 320	1 360	178 079	63 259
1994	12 967	214 789	14 216	579 922	2 746	584 621	27 268	1 335	179 326	61 475
1995	13 018	224 562	12 254	586 703	3 253	568 311	26 124	1 134	176 686	57 014
1996	13 760	235 455	8 953	597 792	3 423	581 314	27 754	840	181 876	61 568
1997	13 498	240 261	10 871	610 332	3 760	579 819	27 742	1 014	184 659	56 580
1998	14 304	226 318	9 046	594 500	3 637	600 279	24 262	956	171 916	49 224
1999	13 436	231 235	8 211	610 111	4 026	601 430	25 621	837	177 826	52 139
2000	14 726	239 655	12 122	630 442	4 441	609 381	28 245	1 046	186 452	51 476
2001	15 545	200 210	12 667	635 476	3 086	611 199	23 649	1 051	183 310	45 575
2002	13 660	224 372	14 156	661 258	3 517	639 935	26 120	1 091	191 706	44 431
2003	13 563	217 353	11 778	695 883	3 458	682 262	28 150	909	206 567	48 586
2004	17 022	220 738	13 752	690 086	1 163	680 590	27 559	1 037	209 391	49 803

* données non désaisonnalisées.

Source : Statistique Canada, CANSIM.

12.1A Électricité, demande finale, selon le type d'usage : variations

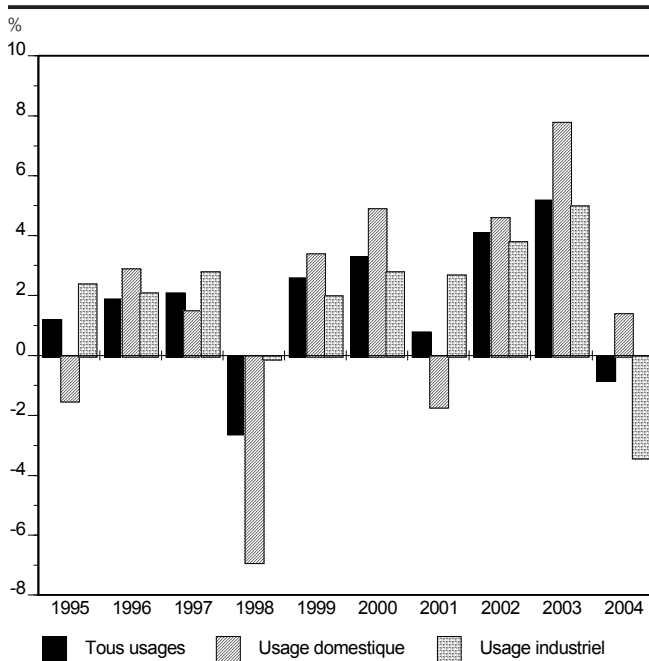

12.1B Produits pétroliers raffinés, demande finale, selon le type d'usage : variations

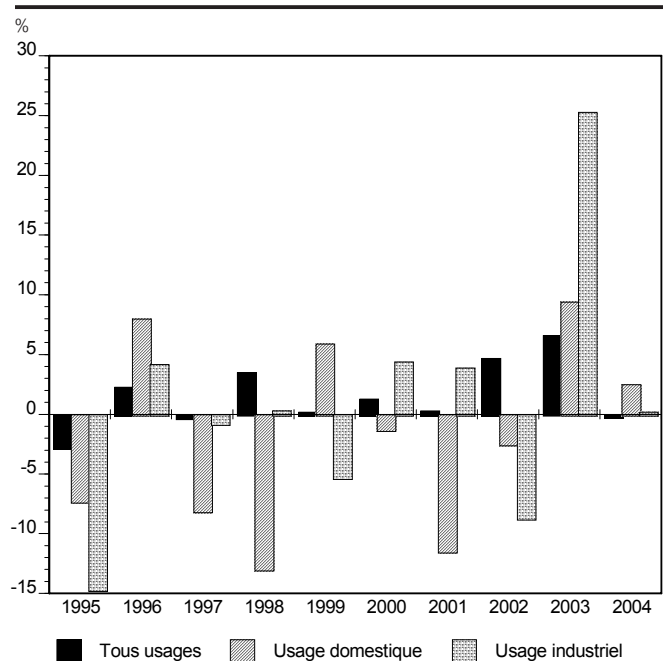

Usage industriel						Autres usages				Année et trimestre
Charbon	Gaz naturel	Liquides de gaz naturel des usines de gaz	Électricité primaire	Coke	Produits pétroliers raffinés	Gaz naturel	Liquides de gaz naturel des usines de gaz	Électricité primaire	Produits pétroliers raffinés	
V621360	V621361	V621362	V621363	V621365	V621366	V621387 V621392 V621402 V621407	V621388 V621393 V621403 V621408	V621389 V621394 V621404 V621409	V621390 V621395 V621405 V621411	
térajoule										
11 531	128 507	4 037	254 026	5 085	73 836	52 880	5 309	116 071	404 666	1991
11 938	128 773	4 415	256 581	2 494	73 313	59 876	6 181	117 901	417 924	1992
10 924	129 057	4 687	275 855	2 713	70 082	61 457	7 452	118 069	419 515	1993
12 967	124 487	2 241	282 563	2 746	79 124	63 031	10 637	118 036	444 018	1994
13 018	133 301	1 933	289 363	3 253	67 472	65 139	9 186	120 653	443 824	1995
13 760	141 998	1 417	295 471	3 423	70 317	65 705	6 702	120 447	449 427	1996
13 498	145 390	1 701	303 793	3 760	69 743	67 129	8 157	121 878	453 494	1997
14 304	139 465	1 536	303 440	3 637	69 928	62 594	6 551	119 142	481 125	1998
13 436	139 024	1 202	309 368	4 026	66 204	66 590	6 175	122 918	483 089	1999
14 726	136 266	2 222	317 932	4 441	69 135	75 148	8 854	126 057	488 770	2000
15 545	106 532	2 781	326 506	3 086	71 828	70 030	8 833	125 659	493 797	2001
13 660	121 350	2 679	339 048	3 517	65 593	76 903	10 386	130 504	529 914	2002
13 563	109 210	2 276	355 980	3 458	82 208	79 993	8 593	133 336	551 469	2003
17 022	115 206	2 638	343 909	1 163	82 409	77 972	10 077	136 786	548 377	2004

12.1C Gaz naturel, demande finale, selon le type d'usage : variations

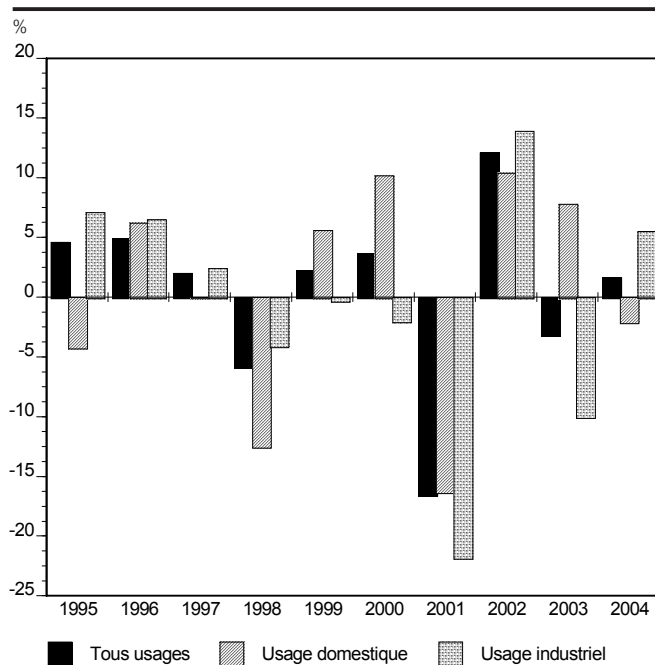

12.1D Énergie, usage industriel, demande finale, selon la forme d'énergie : variations

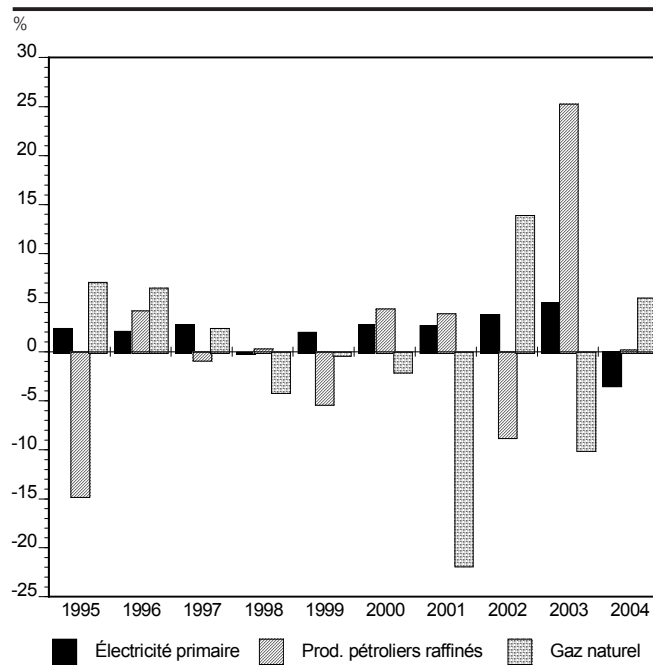

12.2 Énergies primaire et secondaire : disponibilité, selon les différentes formes d'énergie*

Année et trimestre	Charbon	Pétrole brut	Gaz naturel	Liquides de gaz naturel des usines de gaz	Électricité primaire	Coke	Produits pétroliers raffinés	Électricité secondaire
	V621235	V621236	V621237	V621238	V621239	V621240	V621241	V621242
	térajoule							
1991	16 334	661 660	206 631	15 330	579 592	4 279	663 955	1 916
1992	16 196	673 823	216 093	18 905	590 740	2 695	685 050	4 157
1993	18 124	695 090	218 840	18 468	614 125	2 704	689 467	1 084
1994	19 902	760 143	218 530	13 789	617 192	2 885	723 077	1 237
1995	21 611	743 542	228 684	10 329	634 415	3 807	701 746	2 309
1996	20 420	773 507	240 090	7 112	641 765	3 615	721 015	4 056
1997	21 958	789 187	244 812	11 298	652 054	3 799	719 652	4 914
1998	24 548	839 571	230 557	7 188	623 317	4 016	776 158	10 757
1999	20 966	828 433	235 570	5 162	651 159	3 649	763 566	9 040
2000	22 771	884 459	244 166	7 202	684 459	3 704	765 697	6 090
2001	23 749	871 900	204 234	15 608	674 968	4 413	780 419	6 830
2002	22 861	911 489	228 484	16 516	695 541	2 810	815 938	6 862
2003	22 394	957 216	220 931	15 218	718 679	3 458	879 180	13 689
2004	26 311	952 384	224 248	15 975	720 202	1 472	887 275	11 931

* données non désaisonnalisées.

Source : Statistique Canada, CANSIM.

12.2A Énergie, disponibilité, selon la forme : variations

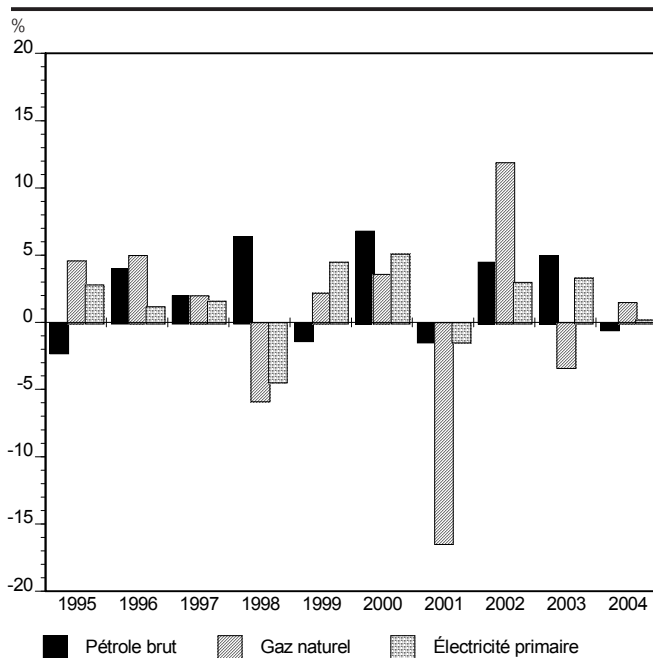

12.2B Énergie, disponibilité, selon la forme : variations

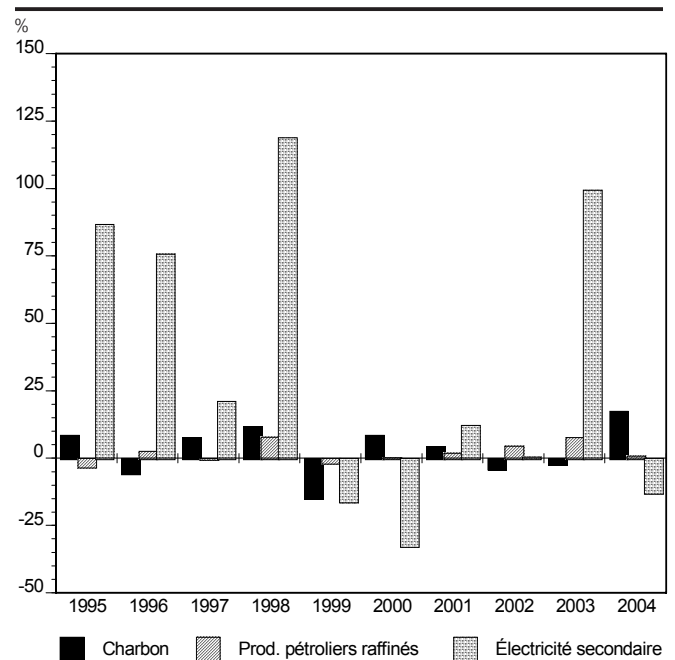

12.3 Énergies primaire et secondaire, usage industriel : demande finale, selon les principales catégories d'industries*

Année et trimestre	Manufactures	Mines	Construction	Foresterie
	V621345	V621295	V621355	V621353
	térajoule			
1991	440 432	24 502	11 411	1 763
1992	441 976	23 631	10 877	2 107
1993	458 154	25 397	8 416	2 425
1994	470 007	25 594	7 931	2 051
1995	475 278	27 253	6 203	2 301
1996	494 973	26 115	6 056	2 473
1997	505 877	26 321	6 615	2 533
1998	502 280	24 847	6 383	2 846
1999	503 596	24 168	6 523	3 674
2000	512 616	26 551	6 158	4 093
2001	497 822	22 862	6 169	4 052
2002	515 545	25 036	7 436	4 197
2003	531 223	26 233	8 901	6 361
2004	530 852	19 744	9 755	6 884

* données non désaisonnalisées.

Source : Statistique Canada, CANSIM.

12.3A Énergie, usage industriel, demande finale, selon la catégorie d'industrie : variations

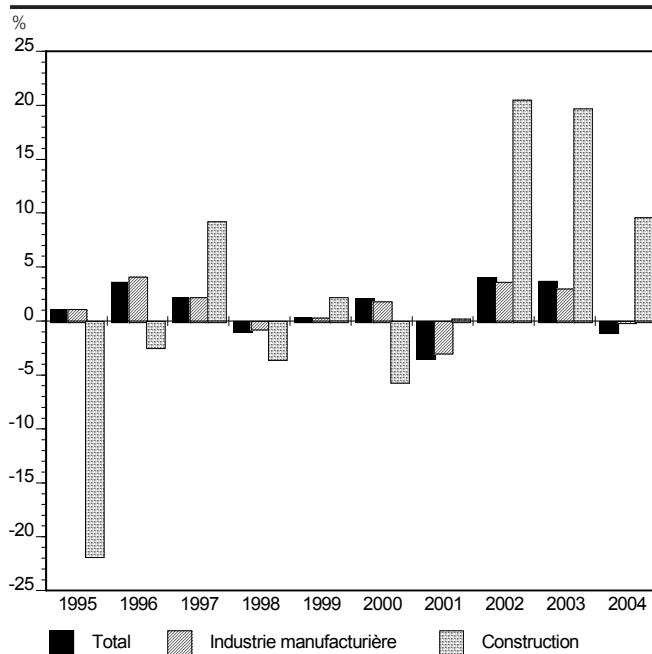

12.3B Énergie, usage industriel, demande finale, selon la catégorie d'industrie : variations

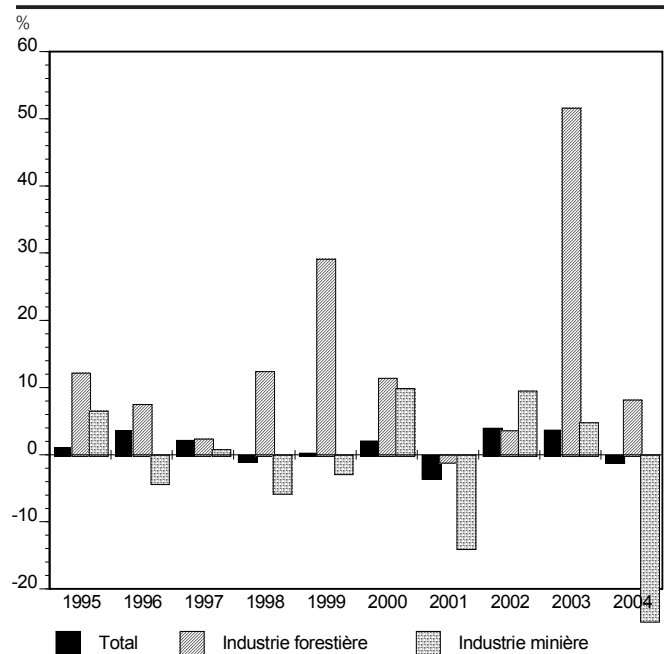

12.4 Énergies primaire et secondaire, secteur manufacturier : demande finale, selon les principaux groupes industriels*

Année et trimestre	Pâtes, papiers et scieries	Sidérurgie	Fonte et affinage	Cimenterie	Raffineries de pétrole	Produits chimiques	Autres
	V621302	V621309	V621315	V621321	V621327	V621330	V621337
	térajoule						
1991	133 738	21 045	133 489	12 369	13 042	30 814	95 934
1992	129 435	20 510	142 018	10 087	12 727	26 998	100 205
1993	126 760	21 999	157 350	10 608	11 540	29 243	100 654
1994	129 931	28 570	163 021	13 194	10 192	23 899	101 198
1995	135 498	28 475	157 145	12 935	9 449	26 517	105 259
1996	135 617	33 541	168 688	12 066	13 137	25 197	106 725
1997	143 734	32 508	169 924	9 888	12 621	26 119	111 084
1998	138 253	34 052	177 521	10 560	13 255	24 656	103 985
1999	140 586	29 574	174 212	10 796	12 260	26 940	109 230
2000	139 316	32 173	172 842	10 624	12 718	24 986	119 955
2001	125 822	16 760	189 351	10 431	10 742	24 846	119 873
2002	128 859	17 669	197 573	9 729	9 327	25 119	127 269
2003	130 367	23 856	206 138	9 625	8 880	26 525	125 831
2004	136 508	23 533	189 349	11 660	11 209	27 590	131 002

* données non désaisonnalisées.

Source : Statistique Canada, CANSIM.

12.4A Énergie, secteur manufacturier, demande finale, selon le groupe industriel : variations

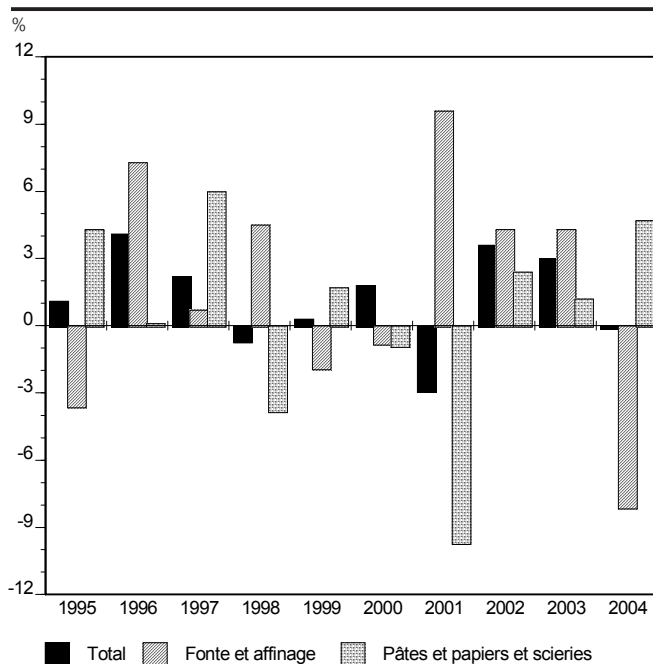

12.4B Énergie, secteur manufacturier, demande finale, selon le groupe industriel : variations

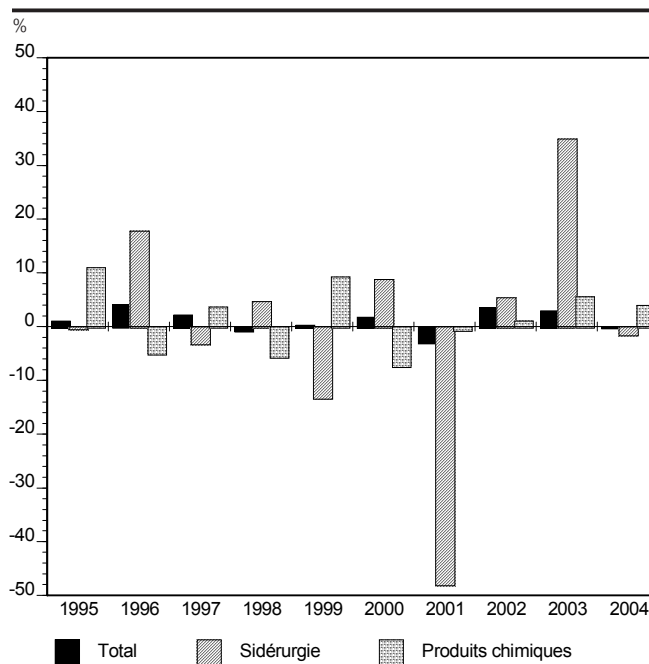

12.5 Énergies primaire et secondaire, secteur du transport : demande finale, selon les principales branches*

Année et trimestre	Ventes au détail	Transport en commun et commercial	Transport aérien	Transport maritime	Sociétés ferroviaires	Pipelines
	V621382	V621377	V621369	V621371	V621367	V621373
	térajoule					
1991	245 066	39 443	24 756	25 564	7 781	500
1992	251 093	40 407	30 707	26 424	7 907	555
1993	262 688	43 470	26 134	21 002	7 698	504
1994	268 867	50 252	27 681	27 471	7 690	531
1995	266 735	50 996	26 092	20 133	6 994	476
1996	275 974	52 200	29 068	21 827	5 604	355
1997	277 337	57 391	24 295	21 117	6 303	511
1998	286 149	59 388	25 658	33 905	9 221	322
1999	292 242	58 765	27 474	25 914	11 055	493
2000	290 015	54 218	28 990	27 911	10 299	2 093
2001	292 266	43 240	30 848	32 357	9 661	3 963
2002	294 912	41 018	54 267	27 879	9 520	6 464
2003	321 147	41 650	47 175	15 857	9 426	7 006
2004	319 971	45 741	46 969	21 071	10 259	4 928

* données non désaisonnalisées.

Source : Statistique Canada, CANSIM.

12.5A Énergie, secteur du transport, demande finale, selon la branche : variations

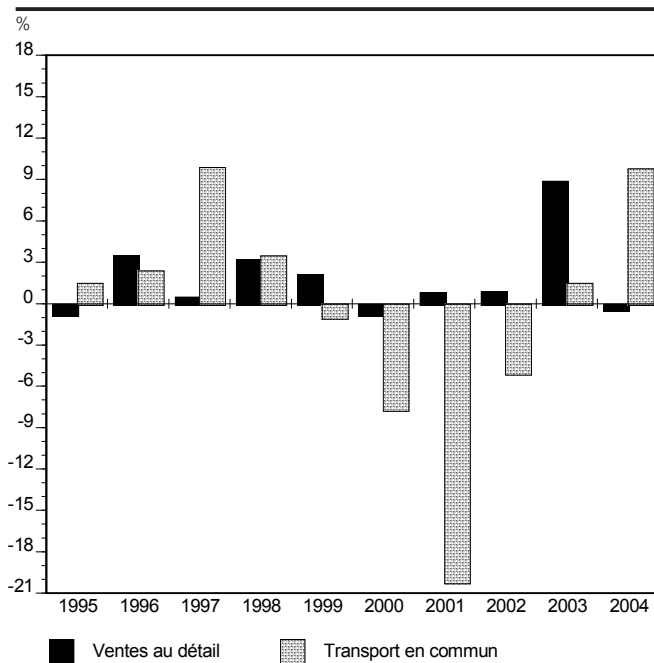

12.5B Énergie, secteur du transport, demande finale, selon la branche : variations

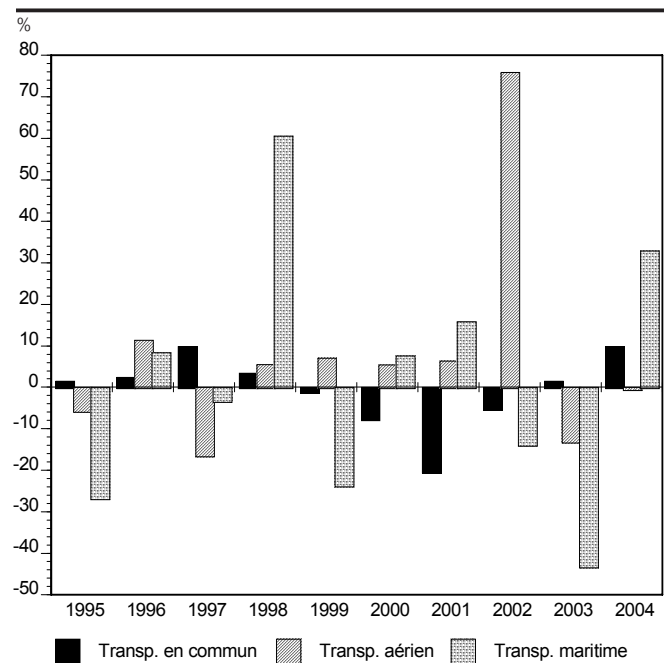

12.6 Produits pétroliers raffinés : disponibilité, selon les principaux produits*

Année et trimestre	Total	Gaz de pétrole liquéfiés des raffineries	Gaz de distillation	Essence à moteur	Mazout pour poêle	Carburant diésel	Mazout léger	Mazout lourd	Coke pétrolier	Carbu-réacteur
	V621241	V620995	V620998	V620999	V621000	V621001	V621002	V621003	V621004	V620996
	térajoule									
1991	663 955	9 772	23 779	238 898	7 895	108 688	72 141	85 828	24 293	29 859
1992	685 050	7 658	27 137	245 403	8 007	110 201	76 079	88 051	27 829	34 380
1993	689 467	8 719	26 796	254 584	8 046	115 867	76 843	77 120	29 255	29 592
1994	723 077	9 164	28 429	261 045	7 399	128 131	75 971	86 827	30 860	31 613
1995	701 746	9 573	23 557	262 284	8 305	131 431	73 057	68 928	27 829	30 535
1996	721 015	11 644	23 301	266 789	7 306	128 067	79 800	71 246	31 444	32 810
1997	719 652	10 792	21 425	267 142	6 865	137 478	73 607	76 424	31 651	28 148
1998	776 158	..	18 107	276 498	7 715	143 549	64 023	122 945	..	29 486
1999	763 566	..	21 828	280 853	11 002	148 998	61 578	101 333	..	31 007
2000	765 697	..	22 850	279 482	8 842	145 763	68 292	108 291	..	32 373
2001	780 419	..	26 809	282 477	6 032	133 784	67 554	125 138	..	34 555
2002	815 938	..	27 725	291 637	6 598	135 825	69 540	115 159	..	58 496
2003	879 180	..	28 884	300 019	7 608	147 515	76 149	146 623	..	52 919
2004	887 275	..	28 359	302 927	6 808	156 197	75 667	142 581	..	52 543

12.6A Produits pétroliers raffinés, disponibilité, selon le produit : variations

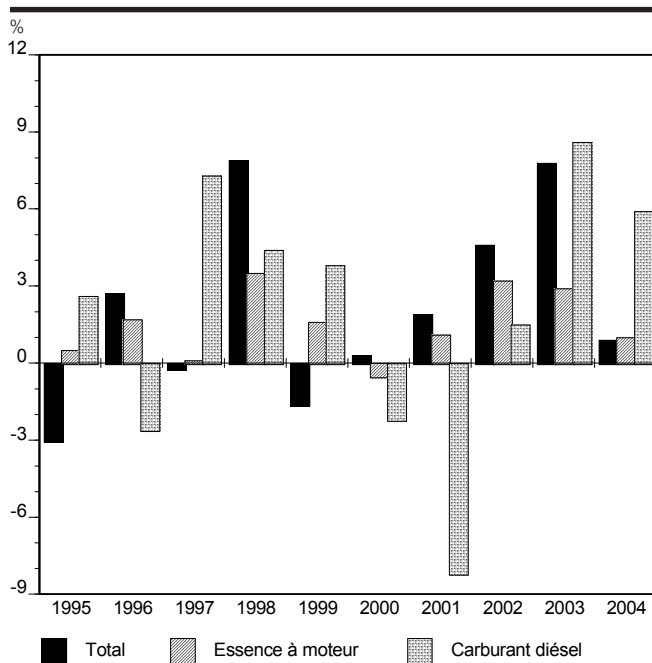

12.6B Produits pétroliers raffinés, disponibilité, selon le produit : variations

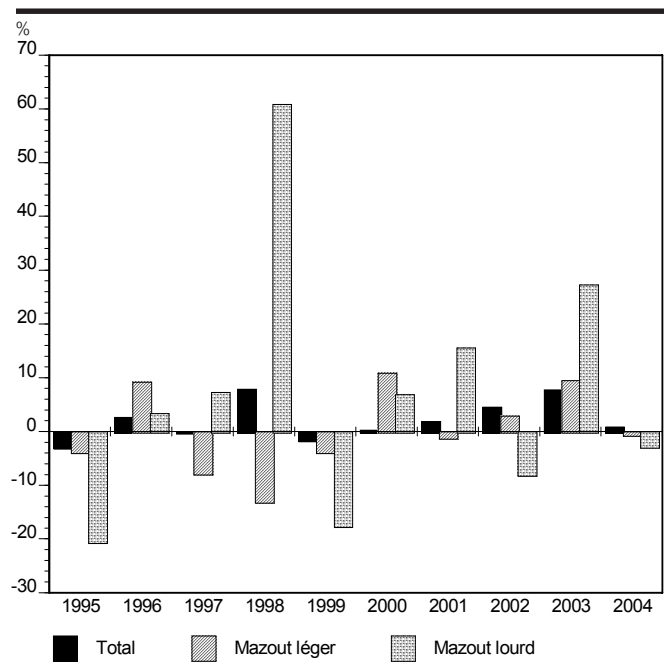

12.7 Produits pétroliers raffinés : demande finale, selon les principaux usages et selon les principaux produits*

Année et trimestre	Tous usages							
	Total	Essence à moteur	Mazout pour poêle	Carburant diésel	Mazout léger	Mazout lourd	Coke pétrolier	Carbu-réacteur
	V621290	V621044	V621045	V621046	V621047	V621048	V621049	V621043
	térajoule							
1991	537 185	238 887	7 893	107 742	71 825	76 872	3 441	29 858
1992	553 717	245 332	8 006	109 170	75 919	75 542	4 750	34 380
1993	552 857	254 045	7 993	114 295	76 429	64 689	5 345	29 592
1994	584 621	261 031	7 399	126 460	75 825	75 385	6 535	31 613
1995	568 311	262 270	8 304	130 319	73 018	56 962	6 190	30 535
1996	581 314	266 774	7 302	127 092	79 706	59 567	7 439	32 811
1997	579 819	267 112	6 856	136 945	73 518	60 860	5 804	28 148
1998	600 279	276 476	7 705	142 321	63 900	73 954	5 858	29 486
1999	601 430	280 843	10 994	148 492	61 430	62 192	5 911	31 005
2000	609 381	279 472	8 842	145 362	68 091	69 620	4 956	32 373
2001	611 199	282 466	6 031	133 373	67 284	82 430	4 401	34 555
2002	639 935	291 631	6 598	135 369	69 316	73 492	4 400	58 496
2003	682 262	300 012	7 608	147 196	75 837	94 372	3 746	52 919
2004	680 590	302 910	6 806	155 892	75 399	82 652	3 790	52 542

12.7A Produits pétroliers raffinés, tous usages, demande finale, selon le produit : variations

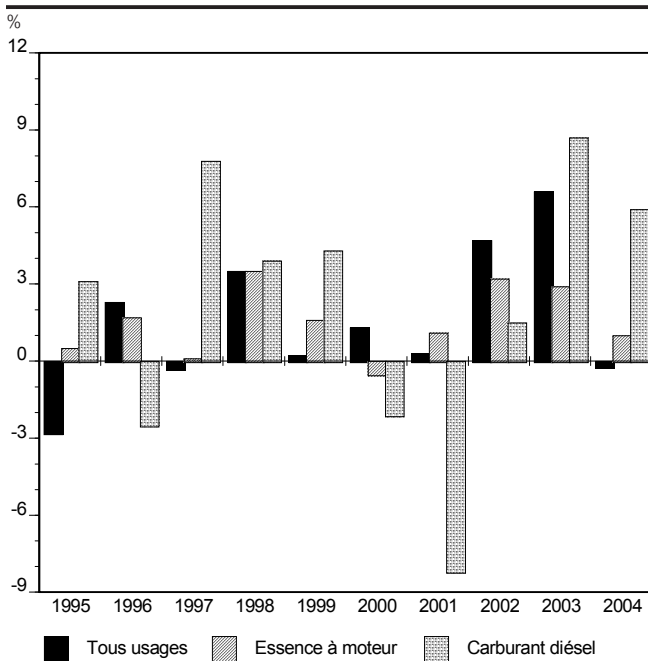

12.7B Produits pétroliers raffinés, tous usages, demande finale, selon le produit : variations

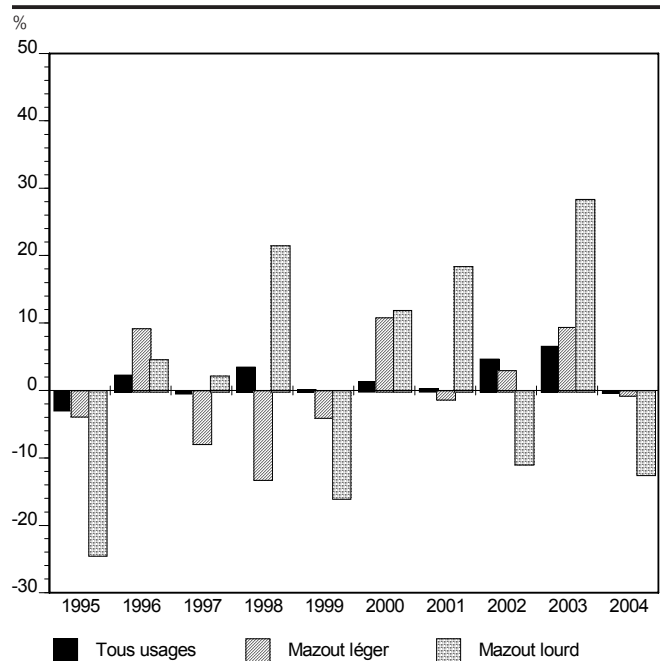

12.7 Produits pétroliers raffinés : demande finale, selon les principaux usages et selon les principaux produits* (suite)

Année et trimestre	Usage industriel						Usage domestique			
	Total	Mazout pour poêle	Carburant diésel	Mazout léger	Mazout lourd	Coke pétrolier	Total	Mazout pour poêle	Mazout léger	Mazout lourd
	V621366	V621109	V621110	V621111	V621112	V621113	V621400	V621153	V621154	V621155
	térajoule									
1991	73 836	242	15 438	1 772	52 945	3 441	58 682	5 861	52 117	703
1992	73 313	228	15 403	1 233	51 698	4 750	62 482	5 541	56 273	668
1993	70 082	395	15 694	2 217	46 431	5 345	63 259	5 483	57 187	588
1994	79 124	332	15 073	5 429	51 756	6 535	61 475	5 054	55 742	679
1995	67 472	414	15 799	3 561	41 510	6 190	57 014	5 314	51 271	430
1996	70 317	620	14 917	4 665	42 676	7 439	61 568	4 663	56 308	598
1997	69 743	219	14 982	4 909	43 829	5 804	56 580	4 587	51 348	645
1998	69 928	75	15 189	3 913	44 893	5 858	49 224	4 428	44 796	-
1999	66 204	64	15 324	3 776	41 128	5 911	52 139	8 133	44 008	-
2000	69 135	71	15 638	4 180	44 288	4 956	51 476	6 700	44 777	-
2001	71 828	72	13 886	3 999	49 471	4 401	45 575	4 380	41 195	-
2002	65 593	37	15 220	4 122	41 813	4 400	44 431	4 892	39 539	-
2003	82 208	136	17 175	4 224	56 926	3 746	48 586	5 415	43 171	-
2004	82 409	161	19 309	4 358	54 788	3 790	49 803	4 630	45 174	-

* données non désaisonnalisées.

Source : Statistique Canada, CANSIM.

12.7C Produits pétroliers raffinés, demande finale, selon l'usage et selon le produit : variations

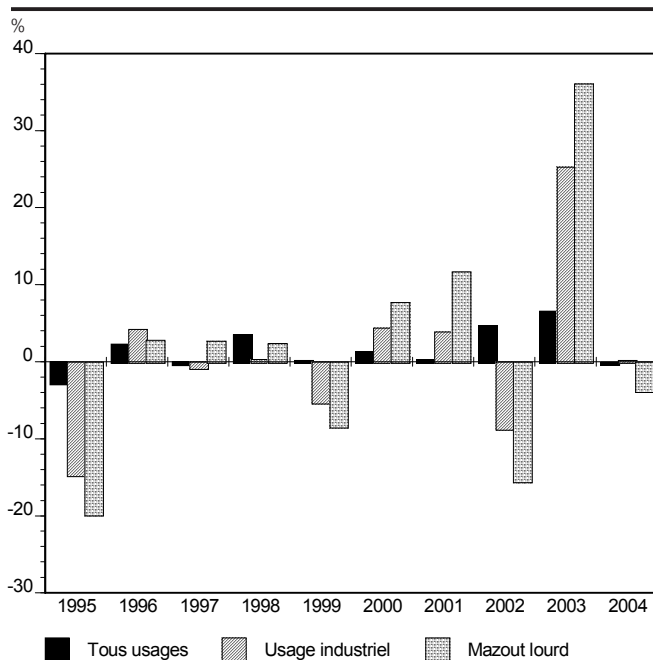

12.7D Produits pétroliers raffinés, demande finale, selon l'usage et selon le produit : variations

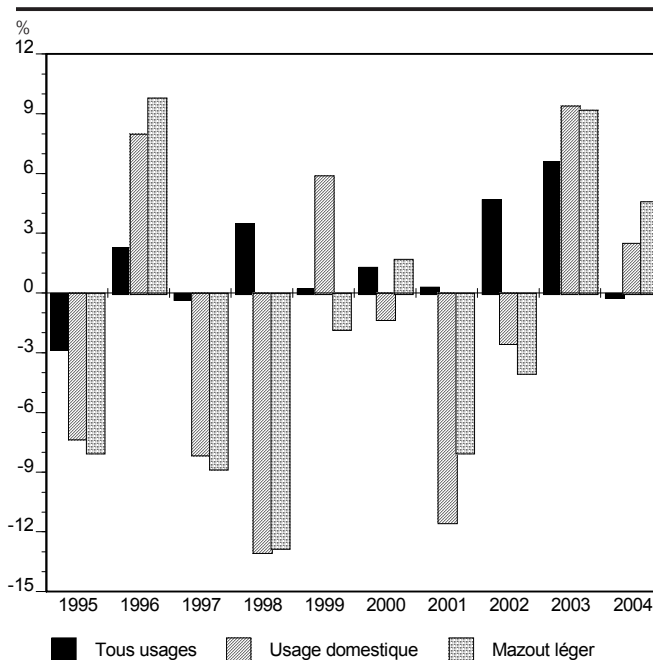

12.8 Produits pétroliers raffinés, usage industriel : demande finale, selon les principales catégories d'industries*

Année et trimestre	Manufactures	Mines	Construction	Foresterie
	V621352	V621301	V621358	V621354
	térajoule			
1991	56 254	10 723	5 097	1 763
1992	55 457	10 519	5 231	2 107
1993	51 363	11 869	4 426	2 425
1994	60 718	12 138	4 219	2 051
1995	47 948	13 214	4 011	2 301
1996	52 001	11 968	3 876	2 473
1997	52 154	11 301	3 755	2 533
1998	52 421	10 968	3 693	2 846
1999	49 038	9 794	3 695	3 674
2000	50 173	11 254	3 615	4 093
2001	53 814	10 382	3 580	4 052
2002	46 124	11 576	3 695	4 197
2003	58 459	12 845	4 543	6 361
2004	60 917	9 917	4 690	6 884

* données non désaisonnalisées.

Source : Statistique Canada, CANSIM.

12.8A Produits pétroliers raffinés, usage industriel, demande finale, selon la catégorie d'industrie : variations

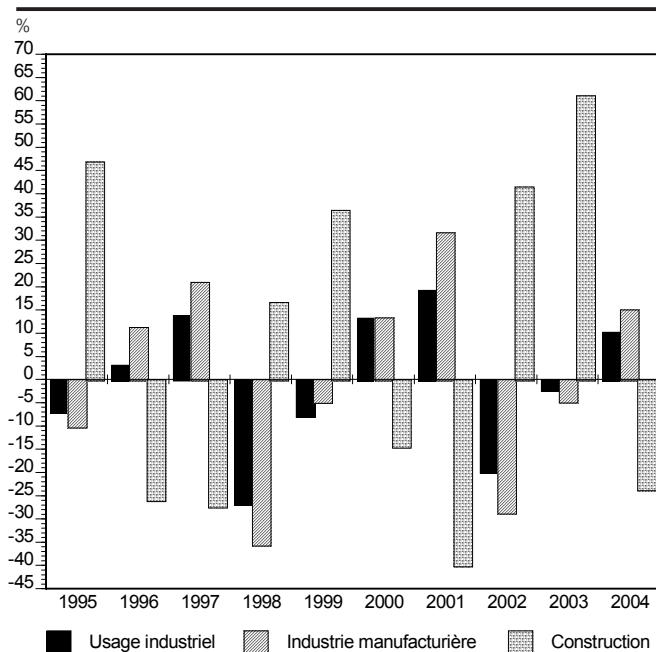

12.8B Produits pétroliers raffinés, usage industriel, demande finale, selon la catégorie d'industrie : variations

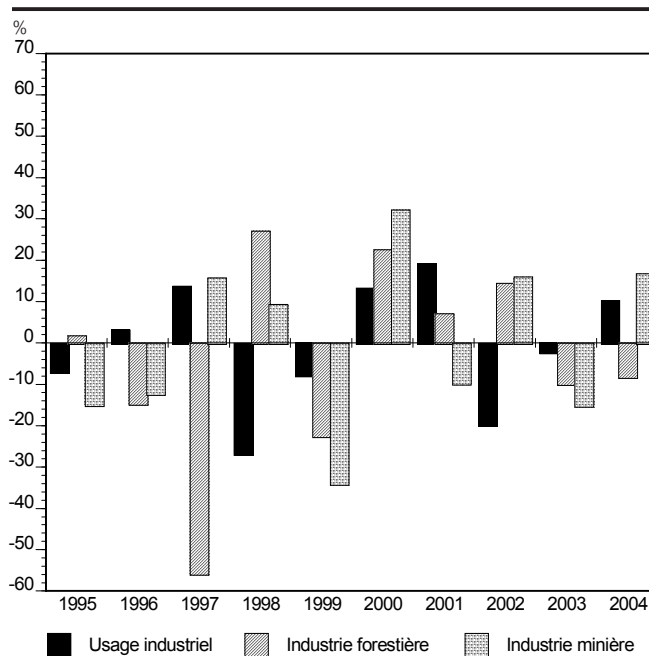

12.9 Produits pétroliers raffinés, secteur manufacturier : demande finale, selon les principaux groupes industriels*

Année et trimestre	Pâtes, papiers et scieries	Sidérurgie	Fonte et affinage	Cimenterie	Produits chimiques	Autres
	V621308	V621314	V621320	V621326	V621336	V621344
	térajoule					
1991	35 369	106	6 459	2 528	2 363	9 425
1992	32 435	120	6 891	3 555	2 050	10 409
1993	30 240	104	6 400	3 992	2 159	8 465
1994	32 999	58	9 238	5 873	2 841	9 710
1995	28 544	39	5 627	5 135	1 750	6 851
1996	28 496	79	8 000	6 059	2 101	7 266
1997	30 954	45	7 628	4 276	2 388	6 862
1998	30 762	16	8 377	4 840	2 404	6 021
1999	29 324	16	4 256	5 480	4 329	5 631
2000	30 576	-	6 205	4 069	1 940	7 382
2001	32 403	-	8 006	3 893	1 746	7 764
2002	27 469	-	5 192	3 642	2 086	7 735
2003	34 694	18	8 634	3 485	3 384	8 245
2004	34 926	96	9 079	4 313	3 577	8 927

* données non désaisonnalisées.

Source : Statistique Canada, CANSIM.

12.9A Produits pétroliers raffinés, secteur manufacturier, demande finale, selon le groupe industriel : variations

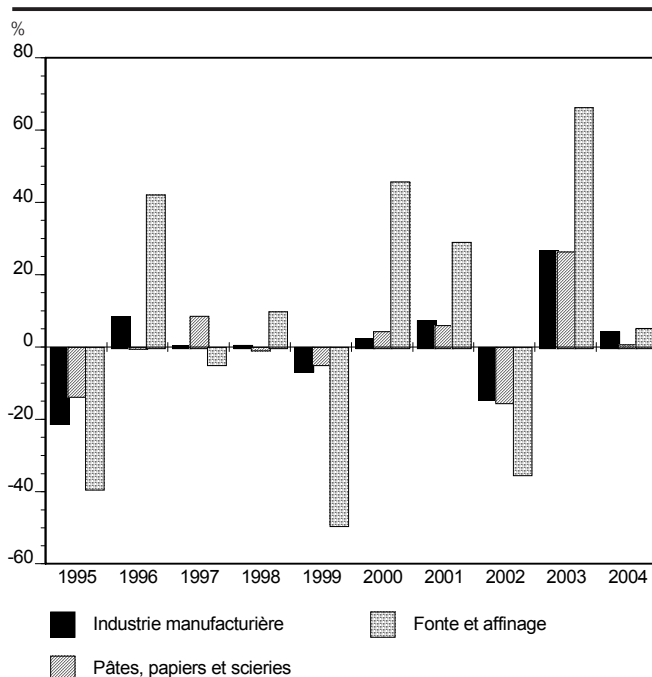

12.9B Produits pétroliers raffinés, secteur manufacturier, demande finale, selon le groupe industriel : variations

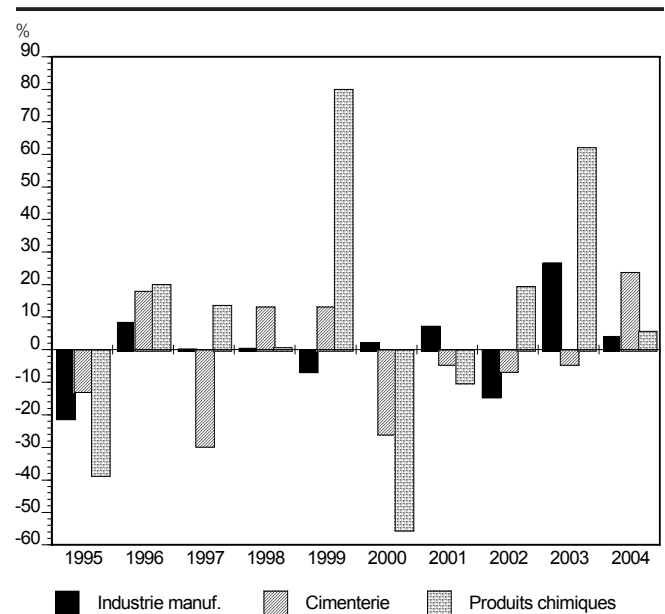

12.10 Produits pétroliers raffinés, secteur du transport : demande finale, selon les principales branches*

Année et trimestre	Ventes au détail	Transport en commun et commercial	Transport aérien	Transport maritime	Sociétés ferroviaires	Pipelines
	V621385	V621381	V621370	V621372	V621368	V621376
	térajoule					
1991	245 066	36 392	24 756	25 564	7 781	116
1992	251 093	37 234	30 707	26 424	7 907	96
1993	262 688	40 832	26 134	21 002	7 698	38
1994	268 867	48 128	27 681	27 471	7 690	32
1995	266 735	49 055	26 092	20 133	6 994	8
1996	275 974	50 495	29 068	21 827	5 604	-
1997	277 337	55 576	24 295	21 117	6 303	-
1998	286 149	57 688	25 658	33 905	9 221	3
1999	292 242	57 162	27 474	25 914	11 055	1
2000	290 015	52 546	28 990	27 911	10 299	11
2001	292 266	41 246	30 848	32 357	9 661	9
2002	294 912	39 416	54 267	27 879	9 520	6
2003	321 147	40 099	47 175	15 857	9 426	5
2004	319 971	44 042	46 969	21 071	10 259	4

* données non désaisonnalisées.

Source : Statistique Canada, CANSIM.

12.10A Produits pétroliers raffinés, secteur du transport, demande finale, selon la branche : variations

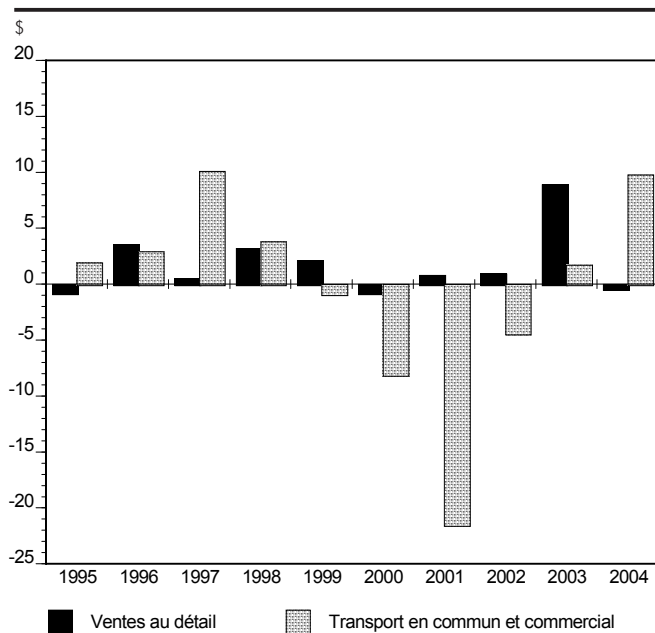

12.10B Produits pétroliers raffinés, secteur du transport, demande finale, selon la branche : variations

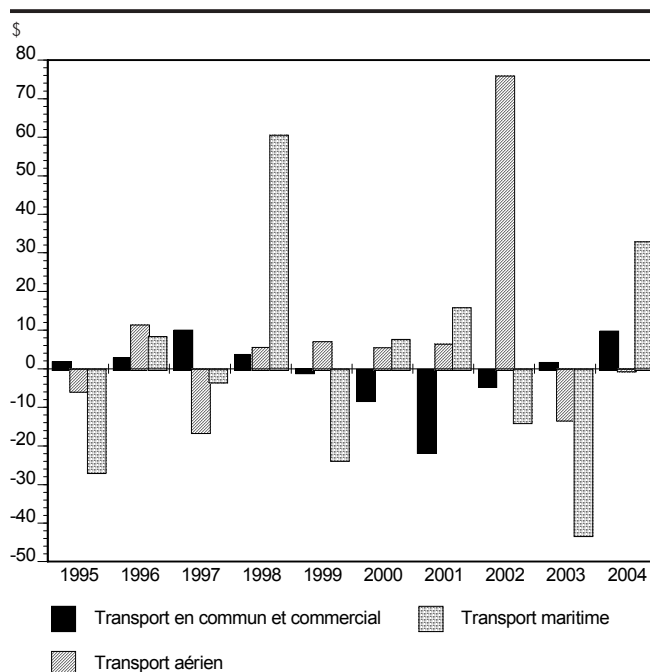

12.11 Énergie électrique : importations et exportations, selon les lieux d'origine et de destination*

Année et mois	Importations		Exportations	
	Autres provinces	États-Unis	Autres provinces	États-Unis
	V222233	V222234	V222238	V222241
k kWh				
2004	40 082 531	3 459 061	3 290 846	9 470 457
2005	40 086 910	3 271 915	4 701 642	10 565 128
2004 N	3 689 523	76 339	444 425	926 399
D	4 356 617	102 874	290 570	869 080
2005 J	4 067 983	260 575	341 873	896 880
F	3 706 622	113 709	252 772	807 204
M	3 545 507	45 307	432 268	1 195 396
A	3 380 008	86 294	552 720	1 031 654
M	1 808 147	401 991	242 517	795 218
J	2 758 239	327 249	503 292	1 014 913
J	2 554 611	358 720	871 786	1 130 974
A	3 130 505	253 674	508 884	1 128 843
S	3 138 316	492 864	217 240	519 325
O	3 464 977	265 269	177 185	409 015
N	4 364 937	356 644	230 502	643 961
D	4 167 058	309 619	370 603	991 745
2006 J	4 219 944	231 479	264 648	1 331 602
F	3 748 703	77 199	265 419	1 270 643
M	3 860 735	189 219	531 466	1 244 252
A	3 266 270	159 983	254 283	697 459
M	3 396 260	272 089	332 241	535 133
J	2 711 167	325 895	299 917	769 040
J	2 641 074	214 237	590 533	1 248 763
A	2 876 729	234 557	416 070	1 301 656
S	3 044 926	322 694	139 584	300 739
O	3 351 761	216 767	218 423	601 179
N	3 893 114	277 362	405 428	879 340

* données non désaisonnalisées.

Source : Statistique Canada, CANSIM.

12.11A Énergie électrique, importations, selon le lieu d'origine : niveaux

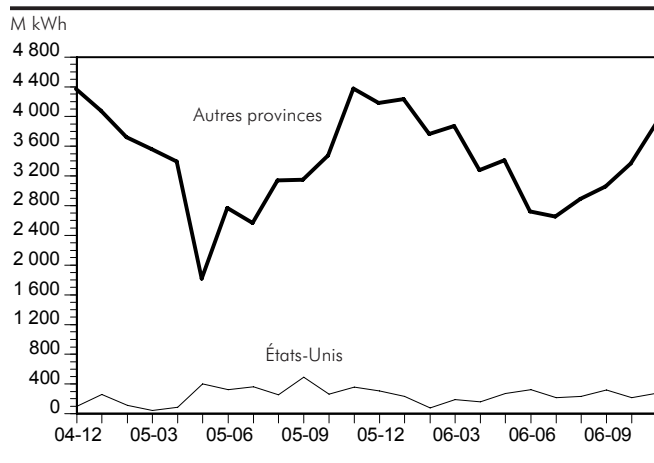

12.11B Énergie électrique, exportations, selon le lieu de destination : niveaux

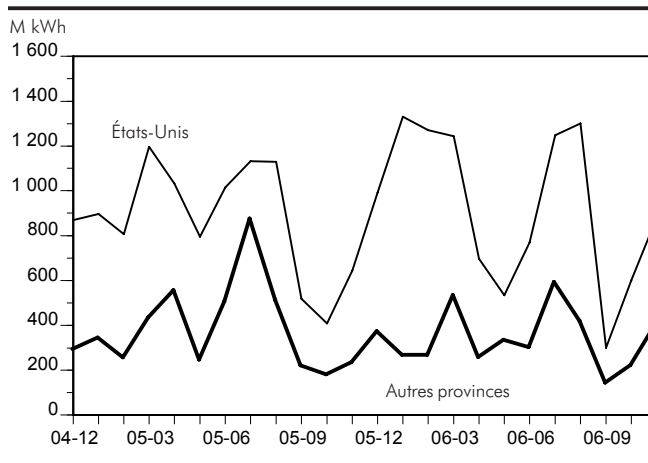

12.12 Gaz naturel : volume et valeur des ventes, selon les principaux usages*

Année et mois	Volume				Valeur			
	Total	Domestique	Commercial	Industriel	Total	Domestique	Commercial	Industriel
	V47793	V47721	V47713	V47705	V47801	V47745	V47737	V47729
M litres				k\$ CA				
2004	4 089 819	721 659	1 910 132	1 458 028	1 712 788	366 666	806 554	539 568
2005	3 900 045	701 289	1 854 306	1 344 450	1 791 527	379 551	829 752	582 225
2004 O	277 358	37 739	121 515	118 104	121 483	19 780	55 045	46 658
N	411 919	71 515	199 761	140 643	185 261	36 924	90 504	57 833
D	549 133	113 788	288 720	146 625	237 464	56 847	124 015	56 602
2005 J	638 984	145 026	347 504	146 454	290 329	70 814	157 530	61 986
F	476 938	102 885	239 841	134 212	217 652	50 278	99 620	67 754
M	483 225	89 430	252 279	141 516	216 141	45 263	100 160	70 718
A	288 965	50 302	123 113	115 550	124 700	26 280	51 272	47 148
M	239 247	35 712	91 587	111 948	100 584	19 347	36 550	44 687
J	161 841	17 283	60 939	83 619	65 067	10 380	23 824	30 863
J	137 976	13 967	46 832	77 177	58 195	8 784	18 701	30 710
A	142 364	9 299	48 998	84 067	59 063	6 121	21 296	31 646
S	150 070	14 951	58 243	76 876	70 863	9 469	24 901	36 493
O	270 697	36 303	113 070	121 324	131 458	23 820	56 608	51 030
N	389 445	75 228	189 780	124 437	201 490	45 182	100 497	55 811
D	520 293	110 903	282 120	127 270	255 985	63 813	138 793	53 379
2006 J	487 134	106 796	254 038	126 300	265 984	61 403	136 685	67 897
F	501 990	106 750	269 106	126 134	294 682	67 296	158 439	68 946
M	445 278	84 082	228 152	133 044	257 357	53 129	134 231	69 997
A	309 231	51 635	128 700	128 896	162 362	31 541	70 869	59 953
M	237 441	28 519	73 850	135 072	117 394	17 485	38 651	61 258
J	197 258	15 827	56 507	124 924	98 878	10 945	30 764	57 169
J	185 186	13 011	49 963	122 212	87 658	8 609	27 967	51 081
A	231 981	9 077	99 552	123 352	102 383	5 156	48 616	48 612
S	225 790	15 231	73 155	137 404	106 197	8 049	36 386	61 762
O	346 603	50 480	150 084	146 039	137 211	27 416	54 471	55 324

* données non désaisonnalisées.

Source : Statistique Canada, CANSIM.

12.12A Ventes de gaz naturel, selon le type d'usage : ratio valeur/volume

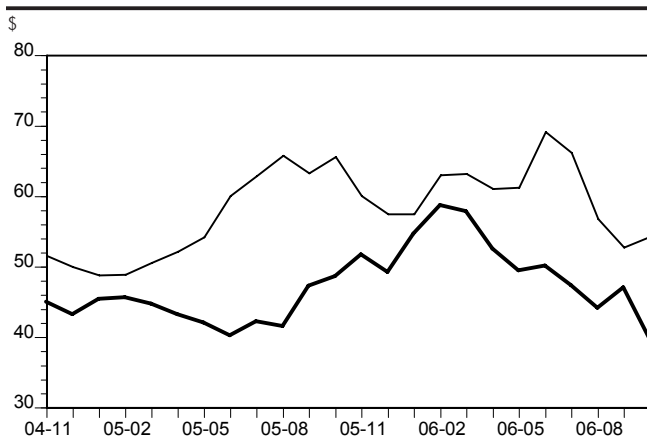

12.12B Ventes de gaz naturel, selon le type d'usage : ratio valeur/volume

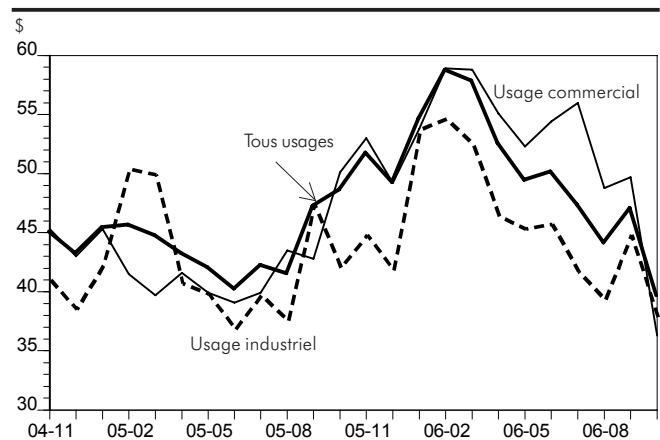

13 • Secteur primaire

NOTES EXPLICATIVES

Le **secteur primaire** regroupe les entreprises dont les activités concourent à l'obtention de biens non transformés. Il comprend l'agriculture et les services relatifs à l'agriculture, l'exploitation forestière et les services forestiers, la pêche et le piégeage, les mines (incluant le broyage), les carrières et les puits de pétrole. *L'Écostat* ne présente pas, dans ce numéro, des données sur le secteur forestier.

Agriculture¹

Les **recettes monétaires agricoles** représentent le montant perçu des ventes de produits agricoles, ainsi que les paiements directs destinés à soutenir ou à subventionner le secteur agricole.

La **série sur les produits agricoles** englobe les grandes cultures (maïs, pomme de terre, tabac, orge, blé, avoine), les autres cultures (légumes, industrie floricole, pépinières, fruits, produits forestiers, cultures diverses), le bétail (industries laitière, porcine, avicole, bovine, ovine et d'autres productions animales).

Pêches commerciales¹

Par **volume des prises au débarquement**, on désigne les quantités de poissons, mollusques et crustacés débarqués (à l'exclusion des rejets) exprimés en poids vif.

Le poids vif est le poids du poisson vivant. On peut l'évaluer, à partir de la forme au débarquement, à l'aide d'un facteur de conversion normalisé, c'est-à-dire à l'aide d'un ratio utilisé pour convertir le poids d'un produit ou d'une forme au débarquement en poids vif équivalent.

La **valeur des prises au débarquement** est la valeur fournie par l'acheteur ou la valeur en dollars courants de la quantité débarquée multipliée par le prix par unité de mesure.

Mines

Les données sur **l'industrie minière** réfèrent, selon le ministère des Ressources naturelles, à des expéditions et non à de la production. La valeur de ces **expéditions** représente les ventes effectuées par les producteurs québécois, sauf pour le cuivre, le zinc, l'or, l'argent. Dans le cas de ces substances qui sont souvent exploitées ensemble, la valeur indiquée a été obtenue en multipliant le volume du métal contenu dans les expéditions par le cours moyen de la substance durant l'année.

Par contre, pour des raisons de confidentialité, **ne sont pas publiés** le volume et/ou la valeur des expéditions des substances minérales suivantes : le minerai de fer, le fer de fonte, le niobium, le molybdène, la dolomie magnésitique, le gaz naturel, le graphite, l'ilménite, le mica, le sel, les scories de titane, le talc, la chaux, les produits d'argile.

De même, la mesure des expéditions ne tient pas compte de la nature primaire ou secondaire de la substance minérale.

1. Pour toute information additionnelle, consulter *Profil sectoriel de l'industrie bioalimentaire au Québec*, Direction des statistiques économiques et sociales, Institut de la statistique du Québec.

13.1 Industrie minière : volume des expéditions, selon les principales substances minérales*

Année et mois	Argent	Cuivre	Minerai de fer	Or	Zinc	Amiante	Silice	Ciment	Pierre concassée
	kg	t	k t	kg	t	k t			
2005	186 159,7	38 275,9	10 927,0	23 204,5	100 516,5	169,1	530,2	2 881,1	43 472,6
2006	175 515,3	18 663,0	13 649,2	22 301,7	94 830,2	150,3	538,5	3 058,0	44 798,5
2004 D	18 964,6	4 645,1	944,0	2 038,8	13 063,8	12,3	36,7	140,9	1 443,6
2005 J	18 778,0	3 176,7	1 066,8	1 733,1	13 969,2	12,5	37,0	81,6	853,1
F	14 218,2	5 060,6	747,9	1 867,2	10 406,3	10,7	40,4	103,3	1 266,0
M	12 712,2	4 665,9	873,1	2 250,7	7 787,7	12,6	48,1	135,8	1 930,3
A	16 035,4	4 328,5	966,6	1 970,3	9 028,1	13,5	40,0	224,8	2 486,6
M	16 907,6	3 853,9	588,2	2 094,4	9 839,5	14,3	47,9	315,3	4 454,8
J	17 910,7	5 587,3	398,9	2 060,5	9 116,6	20,1	51,1	348,4	5 943,2
J	16 469,9	1 730,2	1 045,3	1 807,8	10 284,6	16,1	54,4	274,0	4 592,9
A	14 203,7	1 172,9	708,4	1 875,1	7 468,9	15,0	53,6	331,3	5 434,2
S	16 130,0	2 612,1	1 156,4	1 913,7	6 119,7	12,3	54,0	313,2	4 921,9
O	16 272,5	3 664,1	927,0	2 059,6	6 035,7	19,6	37,9	310,1	5 031,4
N	14 603,7	1 225,1	1 318,1	1 910,1	5 695,6	12,0	35,1	292,6	4 638,9
D	11 917,8	1 198,6	1 130,4	1 662,1	4 764,5	10,4	30,8	150,8	1 919,3
2006 J	16 227,1	2 392,4	704,5	1 786,8	7 736,9	10,8	33,8	99,6	1 022,6
F	13 377,6	953,5	729,8	1 770,7	6 217,6	10,5	39,3	158,2	1 237,7
M	14 138,0	2 222,1	729,7	1 970,5	6 718,6	13,9	48,6	213,1	2 165,9
A	11 406,9	980,9	1 175,0	1 772,6	6 937,3	14,1	40,5	227,0	2 396,8
M	17 351,3	944,4	1 606,9	1 983,9	8 422,0	16,2	43,6	348,3	4 442,5
J	15 963,2	2 029,1	1 177,6	1 761,9	7 896,2	16,4	51,8	319,6	5 220,7
J	13 253,0	924,8	1 221,6	1 520,7	7 684,8	15,6	54,0	263,5	4 747,6
A	14 723,6	2 027,1	1 741,4	1 509,8	8 760,7	9,9	50,9	348,8	6 072,6
S	15 687,6	1 202,1	1 344,4	1 909,0	8 350,6	9,1	48,5	295,8	5 048,8
O	13 635,6	1 999,2	962,7	1 975,1	6 843,1	14,3	44,5	347,1	5 226,4
N	14 204,9	941,4	1 007,0	1 901,5	8 895,0	9,0	48,5	284,3	4 987,2
D	15 546,6	2 046,1	1 248,7	2 439,1	10 367,3	10,5	34,4	152,6	2 229,5

* données non désaisonnalisées.

Source : Ministère des Ressources naturelles, *Statistiques de la production minière*.

13.1A Volume des expéditions, selon la substance minérale : variations

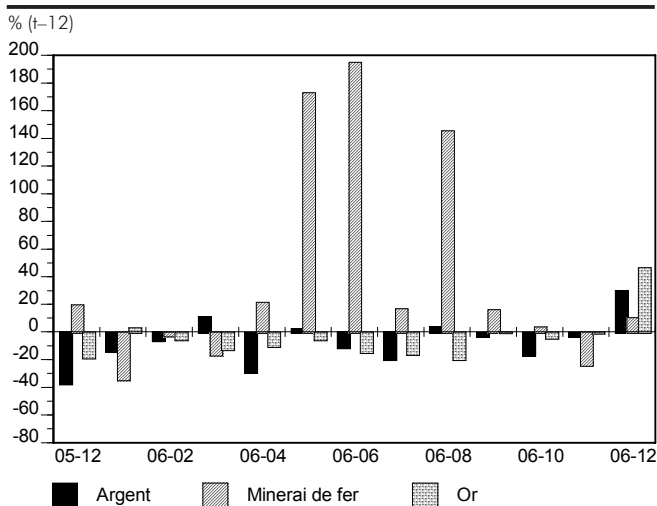

13.1B Volume des expéditions, selon la substance minérale : variations

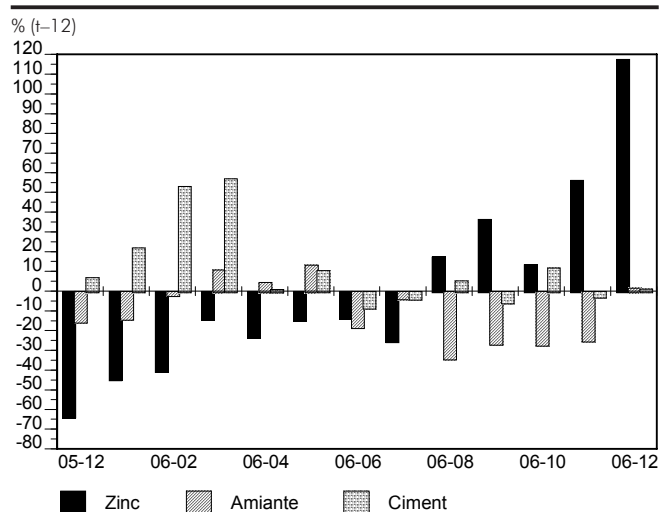

13.2 Industrie minière : valeur des expéditions, selon les principales substances minérales

Année	Total	Argent	Cuivre	Or	Zinc	Amiante	Tourbe	Ciment	Pierre	Sable et gravier
M\$ CA										
1996	3 414,8	37,4	410,2	690,8	272,3	256,3	40,3	207,4	188,9	81,9
1997	3 437,0	41,5	394,7	548,2	346,7	214,9	39,0	209,2	187,5	82,6
1998	3 560,0	47,4	299,0	528,2	244,9	167,4	41,1	220,8	215,2	72,4
1999	3 657,5	52,5	314,0	495,5	294,7	160,8	48,4	246,6	218,7	83,4
2000	3 653,2	45,2	252,4	458,9	359,9	141,7	48,3	240,5	230,0	84,4
2001	3 603,9	52,5	244,9	456,9	355,3	118,7	55,4	286,7	266,5	85,6
2002	3 742,0	59,0	215,5	512,4	289,6	98,2	53,0	303,3	292,7	103,5
2003	3 563,2	53,4	192,6	458,4	294,8	x	49,4	306,2	303,5	104,6
2004 _r	4 012,2	70,1	251,7	412,7	348,7	x	56,6	350,5	346,2	116,0
2005 _p	3 616,9	55,2	168,2	406,2	168,4	x	67,4	347,7	335,2	107,3

Source : Statistique Canada. Extraction de minerais métalliques (26-223-XIB); Extraction de minerais non métalliques (26-226-XIB).

13.2A Valeur des expéditions, selon la substance minérale : variations

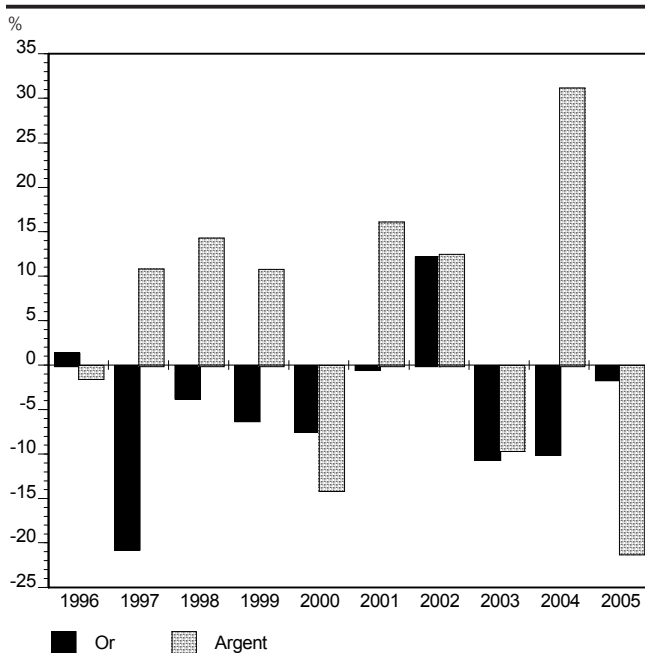

13.2B Valeur des expéditions, selon la substance minérale : variations

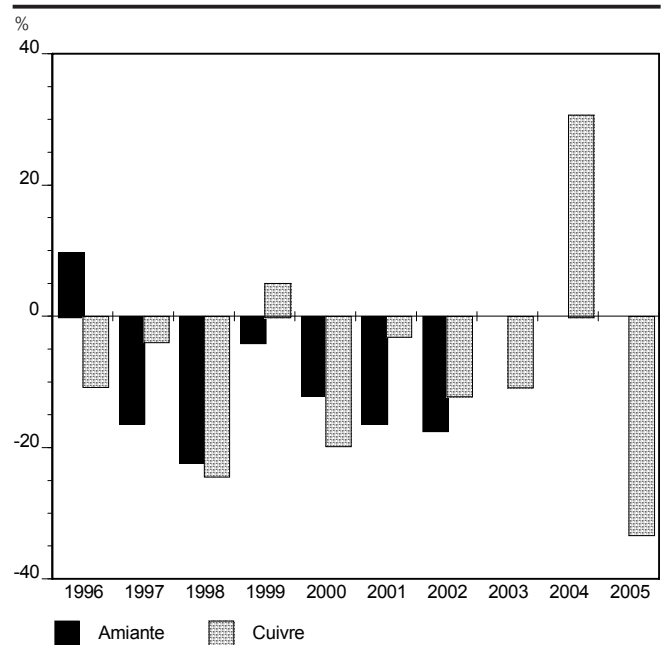

13.3 Recettes agricoles, toutes catégories, selon la provenance*

Année et trimestre	Toutes catégories V170588	Provenant des cultures			Paiements directs V170633
		Toutes cultures V170589	Grandes cultures V170590/ V170060	Autres cultures V170596/ V170607	
k\$ CA					
2005	6 191 133	1 441 197	415 093	1 026 104	749 341
2006	6 237 833	1 503 412	470 987	1 032 425	896 158
2004 IV	1 671 586	394 082	110 858	283 224	250 986
2005 I	1 378 827	214 235	92 243	121 992	140 660
II	1 730 104	428 150	90 725	337 425	291 416
III	1 565 387	398 733	103 948	294 785	174 539
IV	1 516 815	400 079	128 177	271 902	142 726
2006 I	1 350 210	210 682	109 182	101 500	153 096
II	1 814 611	431 144	104 114	327 030	444 529
III	1 559 591	419 740	104 711	315 029	188 598
IV	1 513 421	441 846	152 980	288 866	109 935

* données non désaisonnalisées.
Source : Statistique Canada, CANSIM.

13.3A Recettes agricoles, selon la catégorie : variations

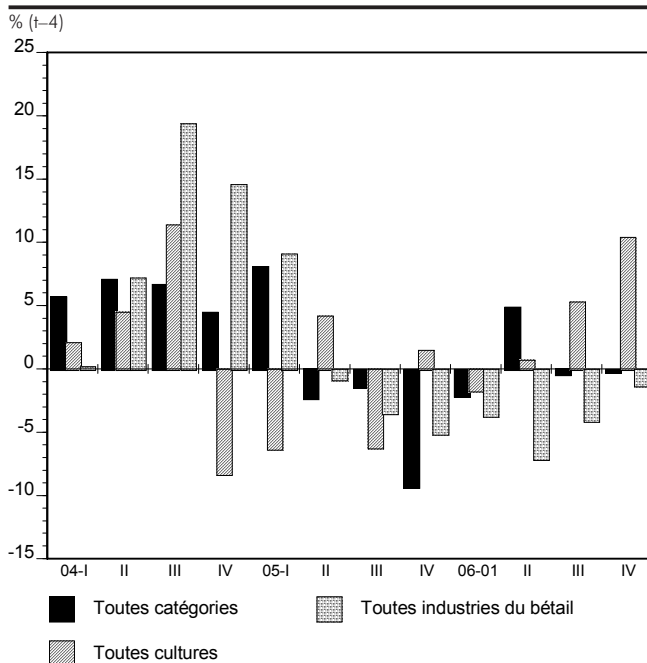

13.3B Recettes provenant des cultures, selon la catégorie : variations

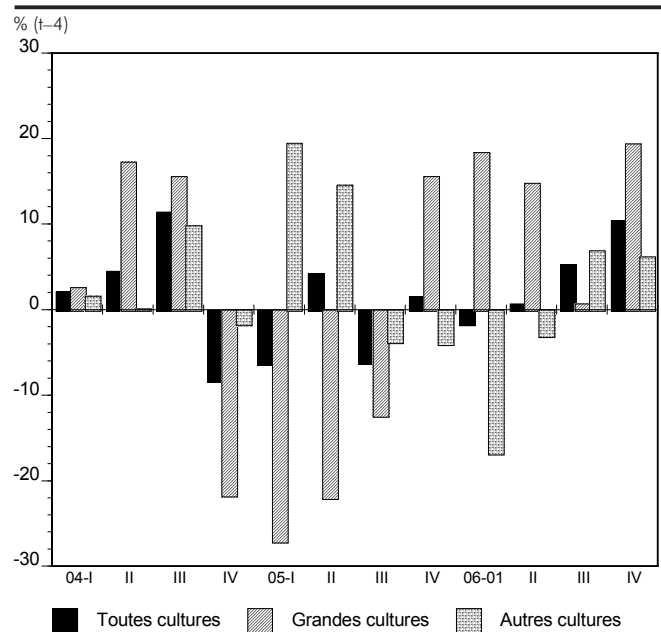

Provenant du bétail							Année et trimestre
Toutes industries	Bovins	Porcins	Ovins	Industrie avicole	Industrie laitière	Divers	
V170614	V170615 V170625	V170626	V170627 V170628 V170616	V170630 V170631 V170632	V170629	V170617 V170618 V170619	
k\$ CA							
4 000 595	455 559	1 036 078	5 520 996	576 601	1 852 488	36 781	2005
3 838 263	512 849	829 843	5 214 250	564 062	1 846 187	36 896	2006
1 026 518	113 132	294 558	1 441 502	154 452	444 255	8 918	2004 IV
1 023 932	96 784	294 499	1 421 539	149 353	463 093	10 632	2005 I
1 010 538	114 867	262 140	1 394 237	151 777	463 405	8 092	II
992 115	123 293	251 598	1 373 411	140 020	458 132	9 312	III
974 010	120 615	227 841	1 331 809	135 451	467 858	8 745	IV
986 432	132 651	215 717	1 343 286	140 946	474 073	11 014	2006 I
938 938	118 401	194 748	1 260 982	143 535	461 783	7 715	II
951 253	128 576	219 046	1 305 354	140 130	443 984	9 300	III
961 640	133 221	200 332	1 304 628	139 451	466 347	8 867	IV

13.3C Recettes provenant du bétail, selon l'industrie : variations

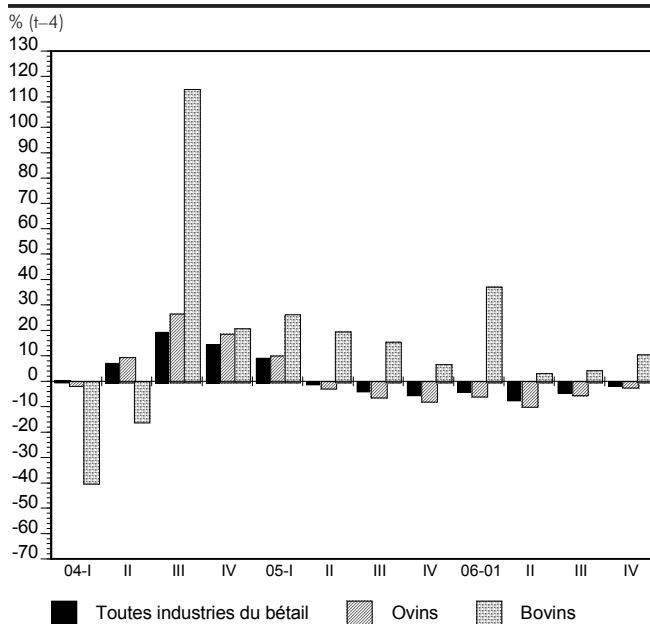

13.3D Recettes provenant du bétail, selon l'industrie : variations

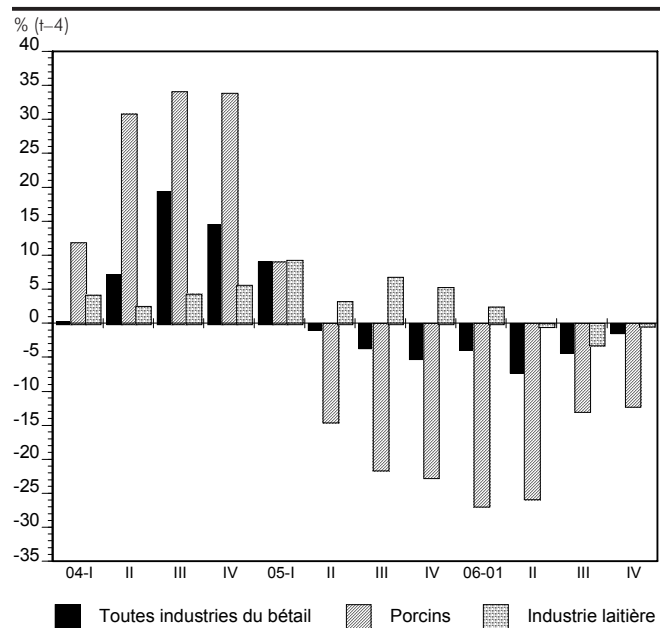

13.4 Indice des prix des intrants dans l'agriculture, selon la catégorie, Est du Canada*

Année et trimestre	Total	Bâtiments et clôtures	Machines et véhicules automobiles	Cultures agricoles	Élevage d'animaux	Fournitures et services	Main-d'oeuvre agricole	Impôt foncier	Intérêt
	P219363	P219364	P219365	P219388	P219401	P219414	P219420	P219421	P219422
	1992=100								
1998	114,7	117,2	124,7	120,6	116,5	111,7	115,5	72,8	86,4
1999	115,0	122,9	126,4	120,4	114,7	111,8	115,6	76,4	88,6
2000	121,6	121,2	139,4	119,1	122,1	120,4	121,8	74,6	98,0
2001	126,6	121,9	144,4	130,1	129,3	123,4	127,2	79,7	92,6
2002	126,2	124,3	145,9	128,3	128,0	121,8	130,4	84,8	86,7
2003	129,0	124,2	159,3	137,0	125,4	129,8	128,9	90,0	85,8
2004	127,5	136,2	156,4	139,8	117,6	129,1	135,2	93,8	83,2
2005	131,3	138,6	163,6	148,0	120,4	132,9	137,8	97,7	83,7
1998 II	125,6	128,1	137,6	128,7	119,1	135,4	151,2	210,6	86,3
III	124,7	129,2	137,9	128,9	114,0	134,8	162,8	210,6	86,0
IV	120,8	129,2	139,4	128,8	103,7	134,6	162,1	210,6	86,9
1999 I	122,8	128,6	140,3	129,5	105,3	134,6	173,2	214,2	86,9

* données non désaisonnalisées.
Source : Statistique Canada, CANSIM.

13.4A Indice des prix des intrants agricoles, selon le genre : variations

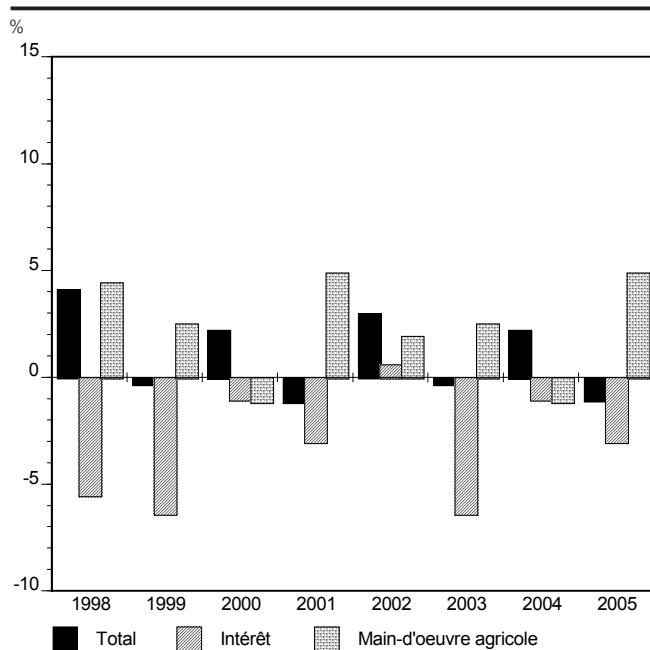

13.4B Indice des prix des intrants agricoles, selon le genre : variations

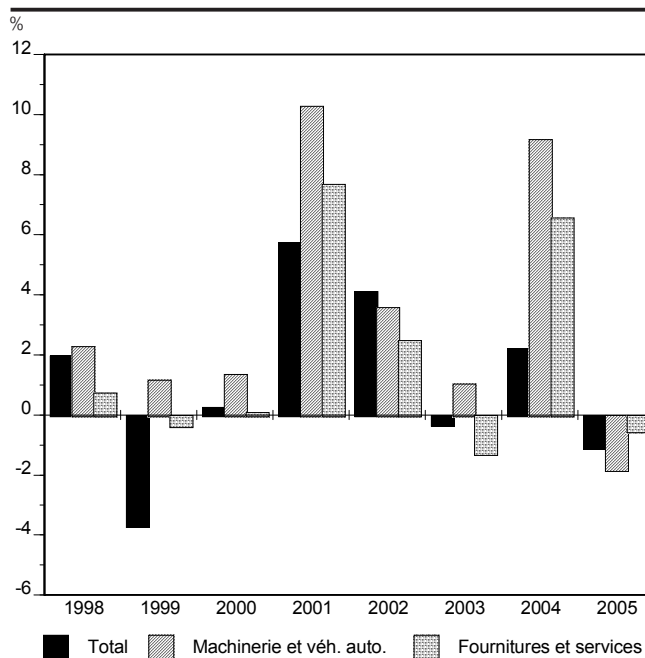

13.5 Pêches commerciales : volume des prises enregistrées au débarquement, selon les espèces*

Année et mois	Total	Morue	Sébaste	Flétan du Groënland	Hareng	Maquereau	Anguille	Saumon	Pétoncle	Homard	Crevette	Crabe des neiges
†												
2003	54 708	175	316	2 681	6 241	4 379	13	-	1 420	3 127	17 279	12 445
2004	61 328	1 520	254	3 164	6 527	1 618	-	-	1 050	3 324	22 347	15 062
2002 D	30	11	14	-	-	-	-	-	-	-	-	-
2003 J	-	-	-	-	-	-	-	-	-	-	-	-
F	-	-	-	-	-	-	-	-	-	-	-	-
M	44	-	-	-	-	-	-	-	-	-	-	4
A	8 501	-	-	41	2 134	-	-	-	93	-	4 225	1 729
M	11 045	1	-	361	692	-	-	-	239	1 749	3 129	4 154
J	11 466	2	13	568	49	197	-	-	289	1 188	2 684	5 736
J	6 843	62	164	907	17	125	-	-	420	185	3 489	725
A	6 467	77	100	528	848	737	-	-	146	6	2 477	84
S	8 621	28	12	205	2 499	2 834	-	-	152	-	1 114	13
O	1 395	5	28	65	1	487	13	-	78	-	105	-
N	303	-	-	7	-	-	-	-	2	-	40	-
D	23	-	-	-	-	-	-	-	-	-	16	-
2004 J	-	-	-	-	-	-	-	-	-	-	-	-
F	-	-	-	-	-	-	-	-	-	-	-	-
M	69	-	-	-	1	-	-	-	13	-	-	16
A	10 432	-	-	53	2 232	-	-	-	65	-	5 001	2 812
M	15 638	7	1	278	1 162	-	-	-	139	1 819	3 700	7 957
J	11 135	13	33	977	112	187	-	-	284	1 203	3 560	3 824
J	8 095	763	106	900	16	242	-	-	256	302	4 070	436
A	7 328	382	35	672	1 301	166	-	-	150	-	3 360	17
S	6 377	159	46	233	1 632	509	-	-	95	-	2 044	-
O	1 841	79	29	48	1	514	-	-	44	-	553	-
N	392	113	3	3	71	-	-	-	4	-	58	-
D	21	5	2	-	-	-	-	-	-	-	-	-

* données non désaisonnalisées.

Source : Pêches et Océans Canada, *Les pêches maritimes au Québec*.

13.5A Volume des prises, selon l'espèce, 2004 : répartition

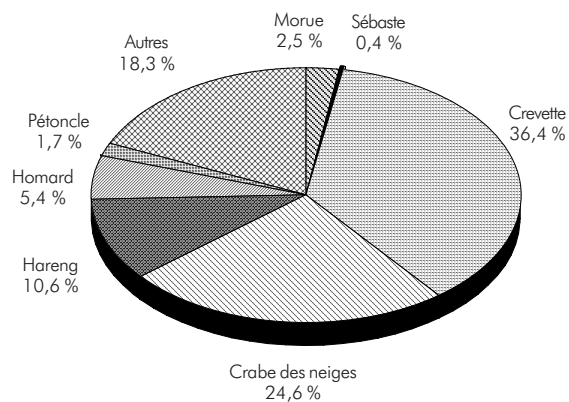

13.5B Volume des prises, selon l'espèce : variations

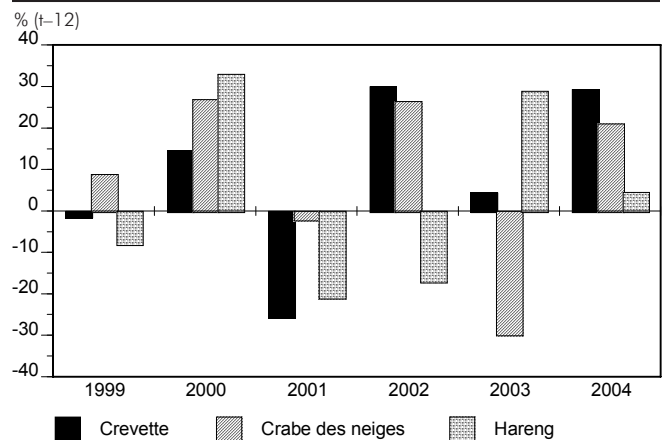

13.6 Pêches commerciales : valeur des prises enregistrées au débarquement, selon les espèces*

Année et mois	Total	Morue	Sébaste	Flétan du Groënland	Hareng	Maquereau	Anguille	Saumon	Pétoncle	Homard	Crevette	Crabe des neiges
2003	161 805	238	231	5 091	1 634	1 832	67	-	1 890	41 994	23 571	78 361
2004	189 615	1 983	178	6 578	1 610	672	-	-	1 461	44 118	29 088	96 715
2002 D	29	9	11	-	-	-	-	-	-	-	-	-
2003 J	-	-	-	-	-	-	-	-	-	-	-	-
F	-	-	-	-	-	-	-	-	-	-	-	-
M	98	-	-	-	-	-	-	-	-	-	-	27
A	18 096	-	-	99	560	-	-	-	177	-	6 042	10 872
M	56 651	1	-	720	248	-	-	-	324	24 142	4 284	26 121
J	57 657	2	10	1 064	23	101	-	-	360	15 185	3 543	36 448
J	15 035	87	117	1 670	7	56	-	-	553	2 588	4 677	4 333
A	7 058	106	75	991	179	308	-	-	183	78	3 284	491
S	5 495	36	9	399	617	1 165	-	-	197	-	1 492	69
O	1 321	6	19	133	-	202	67	-	94	-	165	-
N	362	-	-	14	-	-	-	-	3	-	63	-
D	32	-	-	-	-	-	-	-	-	-	22	-
2004 J	-	-	-	-	-	-	-	-	-	-	-	-
F	-	-	-	-	-	-	-	-	-	-	-	-
M	185	-	-	-	-	-	-	-	22	-	-	103
A	25 664	-	-	126	590	-	-	-	112	-	6 694	17 797
M	81 625	9	-	643	339	-	-	-	194	23 485	4 832	51 331
J	49 442	18	22	1 991	46	84	-	-	393	16 326	4 631	24 607
J	16 711	962	70	1 830	5	108	-	-	356	4 301	5 207	2 789
A	8 143	514	26	1 371	278	68	-	-	199	6	4 287	87
S	5 586	213	36	512	335	209	-	-	124	-	2 604	-
O	1 794	102	22	97	1	204	-	-	55	-	735	-
N	442	160	2	7	16	-	-	-	6	-	98	-
D	21	6	2	-	-	-	-	-	-	-	-	-

* données non désaisonnalisées.

Source : Pêches et Océans Canada, *Les pêches maritimes au Québec*.

13.6A Valeur des prises, selon l'espèce, 2004 : répartition

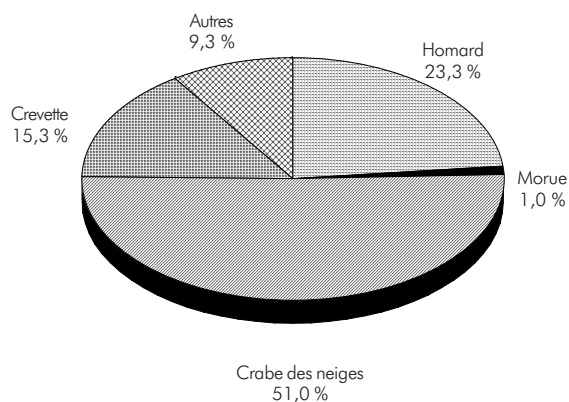

13.6B Valeur des prises, selon l'espèce : variations

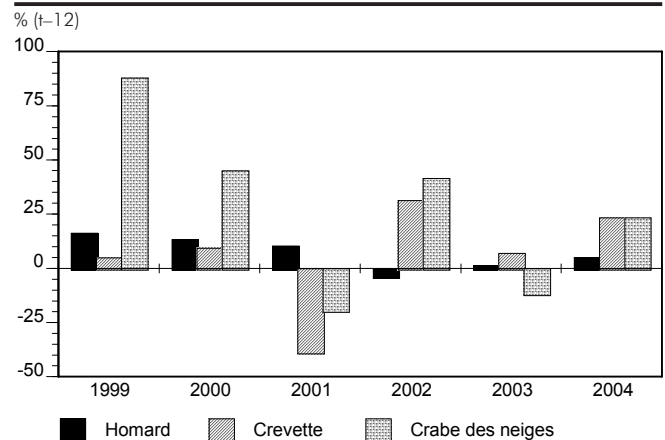

14 • Commerce de gros et de détail

NOTES EXPLICATIVES

Le **commerce de détail** représente la valeur de l'ensemble des ventes faites par les points de vente au détail (lieux physiques comme locaux d'affaires ou magasins) dont l'activité principale est la vente au grand public de marchandises et de services connexes, pour la consommation des ménages.

Les **véhicules automobiles neufs vendus** comprennent les **voitures particulières** (c'est-à-dire tous les véhicules de transport de passagers, y compris ceux qui servent à des fins commerciales comme les taxis et les véhicules destinés à la location) et les **véhicules utilitaires** (comme les camions et les autobus, quel que soit leur usage). Par contre, les données relatives aux **concessionnaires de**

véhicules automobiles et récréatifs prennent en compte toutes les transactions de location et de vente de véhicules neufs et usagés de toutes catégories, sans oublier les pièces, les travaux de réparations et autres services.

Le **commerce de gros** se distingue du commerce de détail par la « catégorie de clients ». Le commerce est classé dans la catégorie « vente de gros » lorsque la plus grande partie de la marge brute provient des ventes à des détaillants, des industries, des commerçants, des institutions, des professionnels, plutôt que des ventes à des ménages ou à des particuliers pour leur usage personnel (y compris les ventes à des exploitants agricoles en vue d'un usage autre qu'agricole).

14.1 Commerce intérieur : commerce de gros, commerce de détail selon le groupe de commerce, données désaisonnalisées au taux mensuel

Année et mois	Commerce de gros V21645607	Commerce de détail			
		Tous les magasins V21645055 M\$ CA	Magasins de marchandises diverses GR 175	Véhicules neufs vendus	
				QV2559 n	QV2562 k\$ CA
2005	90 627,6	83 074,3	8 523,7	407 774	11 760 778
2006	93 695,2	87 118,3		404 198	11 852 227
2004 D	7 314,7	6 572,9	713,4	33 559	952 027
2005 J	7 338,4	6 830,3	749,7	34 110	982 344
F	7 486,1	6 858,0	711,1	35 346	1 033 020
M	7 358,5	6 919,7	711,3	34 843	1 001 327
A	7 535,2	6 970,3	706,1	35 581	988 062
M	7 502,1	6 907,5	683,5	32 604	937 524
J	7 606,7	7 018,5	713,6	35 011	1 032 226
J	7 532,4	7 036,0	707,4	35 842	1 032 323
A	7 541,2	6 949,6	703,7	33 699	933 510
S	7 653,4	6 895,2	710,0	29 793	882 291
O	7 759,6	6 903,2	718,4	33 618	956 409
N	7 782,2	7 000,2	713,7	35 070	1 016 770
D	7 531,8	6 973,5	695,0	33 488	964 973
2006 J	7 684,6	7 048,3	753,6	32 868	960 978
F	7 630,3	7 111,9	726,4	32 920	965 008
M	7 742,3	7 169,8	731,8	32 970	974 651
A	7 733,4	7 295,4	736,4	33 163	976 759
M	7 769,6	7 267,0	733,3	33 030	966 219
J	7 872,0	7 252,1	725,0	32 505	947 792
J	7 842,0	7 366,5	738,1	33 723	975 186
A	7 909,2	7 379,0	740,1	35 481	1 028 298
S	7 831,0	7 320,4	754,3	33 785	999 033
O	7 845,6	7 215,6	747,3	33 364	960 978
N	7 935,5	7 271,2	722,7	34 681	1 004 474
D	7 997,1	7 403,5	745,3	36 625	1 104 615

Sources : Statistique Canada, CANSIM.
Institut de la statistique du Québec.

14.1A Commerce intérieur, 2006 : répartition

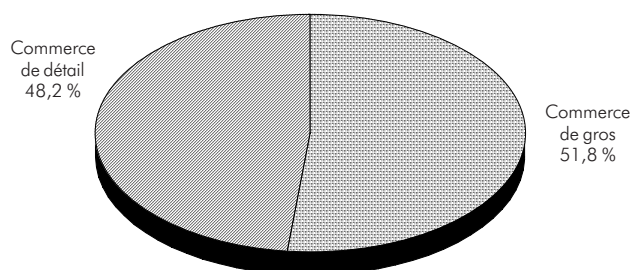

14.1B Commerce de gros et de détail : variations

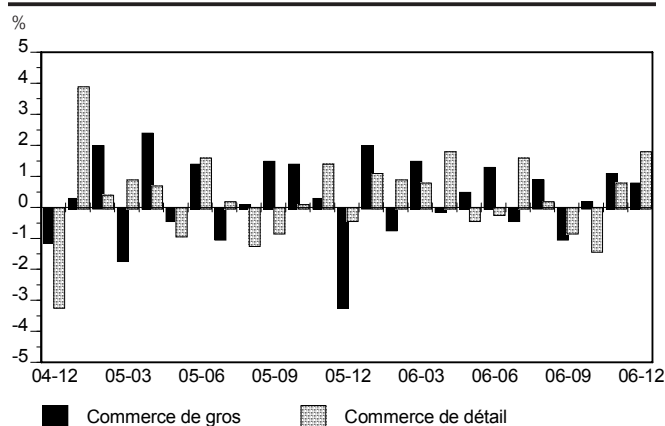

14.2 Commerce intérieur : commerce de détail, selon le groupe de commerce, données désaisonnalisées

Année et trimestre	Tous les magasins	Concessionnaires d'automobiles neuves	Concessionnaires de véhicules automobiles d'occasion, de plaisance et de pièces	Stations-service	Magasins de meubles	Magasins d'accessoires de maison	Magasins d'ordinateurs et de logiciels	Magasins d'appareils électroniques et d'électroménagers
	M\$ CA							
	V21645055	GR 10	GR 20	GR 130	GR 30	GR 40	GR 50	GR 60
2005	83 074,3	15 564,8	3 789,4	8 573,3	2 611,3	863,0	451,4	1 732,1
2006	87 118,3	15 859,8	3 916,2	9 164,4	2 786,3	910,3	422,0	1 893,5
2004 D	6 572,9	1 239,4	296,3	669,8	215,4	65,8	37,8	134,7
2005 J	6 830,3	1 331,3	276,0	646,3	226,2	67,5	37,2	147,6
F	6 858,0	1 331,6	303,7	652,0	215,2	72,0	39,4	150,4
M	6 919,7	1 361,4	299,7	689,6	213,5	69,0	38,4	149,7
A	6 970,3	1 219,3	331,4	683,3	218,8	69,9	39,3	149,3
M	6 907,5	1 266,9	347,5	683,1	213,4	70,6	35,9	147,7
J	7 018,5	1 377,9	346,4	719,4	210,7	66,6	37,7	143,4
J	7 036,0	1 331,6	346,0	737,1	207,4	72,4	35,1	139,8
A	6 949,6	1 234,3	335,2	752,8	214,8	73,0	35,7	141,0
S	6 895,2	1 121,7	329,3	791,5	217,2	73,7	37,4	140,2
O	6 903,2	1 242,8	295,8	745,8	227,6	75,2	37,3	140,8
N	7 000,2	1 415,9	278,5	724,7	224,2	75,8	39,6	140,3
D	6 973,5	1 330,0	299,9	747,8	222,3	77,4	38,5	142,1
2006 J	7 048,3	1 266,9	301,3	746,5	232,7	81,5	39,1	156,1
F	7 111,9	1 253,8	306,1	744,6	232,7	77,1	41,2	153,6
M	7 169,8	1 273,6	290,5	758,4	231,1	76,9	37,5	152,0
A	7 295,4	1 291,4	349,2	833,1	225,0	77,5	34,4	155,2
M	7 267,0	1 268,6	359,7	805,0	228,7	76,0	35,7	155,4
J	7 252,1	1 234,4	352,9	801,5	226,6	75,5	35,2	160,1
J	7 366,5	1 338,2	348,1	825,8	228,8	74,6	35,1	162,8
A	7 379,0	1 380,9	344,6	791,9	232,1	74,9	36,0	159,3
S	7 320,4	1 360,9	332,7	708,6	228,1	75,5	31,9	160,7
O	7 215,6	1 346,8	309,9	682,1	238,4	70,2	31,1	156,3
N	7 271,2	1 388,0	313,7	737,3	241,0	73,9	31,7	159,7
D	7 403,5	1 402,2	336,1	759,0	238,9	80,1	33,4	160,8

14.2A Commerce de détail, selon le groupe de commerce, 2006 : répartition

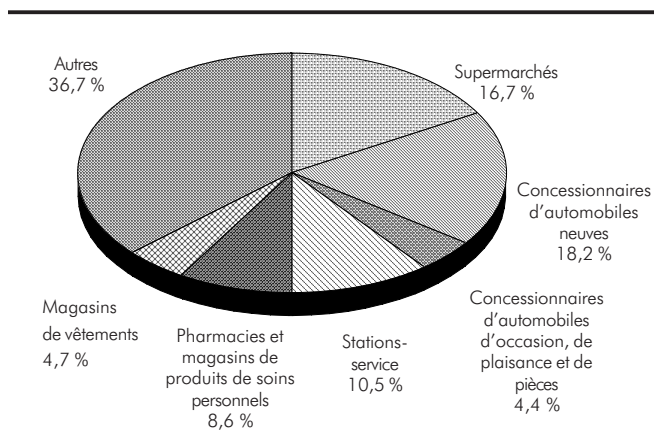

14.2B Commerce de détail, selon le groupe de commerce : variations

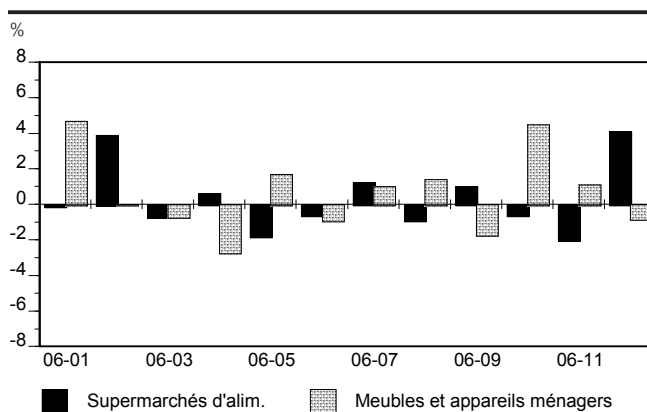

14.2 Commerce intérieur : commerce de détail, selon le groupe de commerce, données désaisonnalisées (suite)

Année et trimestre	Centres de rénovation et quincailleries	Magasins de matériaux de construction spécialisés et de jardinage	Supermarchés	Pharmacies et magasins de produits de soins personnels	Magasins de vêtements	Magasins de chaussures, d'accessoires vestimentaires et bijoux	Magasins d'articles de sport, de passe-temps, de musique et les librairies	Magasins de détail divers
	M\$ CA							
	GR 70	GR 80	GR 90	GR 120	GR 140	GR 150	GR 160	GR 190
2005	4 669,6	660,4	14 247,9	6 459,8	3 993,9	1 110,5	2 021,7	2 103,8
2006	5 059,8	678,4	14 576,4	7 494,9	4 116,5	1 137,3	2 214,1	2 206,4
2004 D	360,9	48,2	1 168,1	511,6	320,3	100,5	167,9	174,5
2005 J	395,6	54,0	1 195,5	539,8	334,5	91,6	168,1	184,7
F	385,6	52,1	1 171,0	521,5	337,0	93,2	165,5	182,4
M	377,8	50,6	1 181,0	531,7	335,1	93,3	165,9	172,4
A	389,9	52,9	1 161,5	534,9	338,2	91,7	165,4	170,8
M	392,2	54,6	1 192,1	530,2	329,9	90,9	163,8	166,4
J	381,9	56,7	1 189,2	529,1	338,6	90,7	155,1	166,6
J	381,3	56,9	1 199,5	528,2	337,4	90,8	168,2	175,1
A	395,5	63,2	1 195,5	535,0	330,1	93,6	175,8	170,3
S	396,9	58,6	1 197,5	554,5	332,1	90,7	176,3	173,0
O	387,8	53,5	1 186,7	562,9	334,1	92,2	178,7	183,3
N	389,9	51,2	1 188,6	554,1	333,5	97,2	172,2	176,3
D	395,2	56,2	1 189,8	537,8	313,6	94,7	166,8	182,6
2006 J	391,7	52,1	1 188,7	563,8	328,1	94,7	181,2	182,5
F	398,4	54,0	1 235,6	581,0	333,4	96,0	175,9	183,4
M	406,9	48,4	1 227,5	595,2	348,5	95,8	179,5	187,8
A	419,5	55,2	1 235,3	607,3	341,4	95,6	182,7	192,9
M	411,1	59,3	1 213,3	623,0	340,0	89,3	178,6	195,0
J	422,8	52,4	1 205,8	634,3	340,6	92,1	187,2	191,6
J	435,5	54,2	1 219,7	639,0	339,7	93,0	186,6	186,7
A	428,4	59,4	1 208,6	638,9	343,3	94,7	188,5	175,3
S	428,2	55,2	1 220,6	648,1	369,6	96,7	192,0	175,9
O	428,8	61,7	1 213,7	646,2	346,3	95,8	191,4	180,0
N	431,3	57,7	1 189,7	662,8	333,3	94,5	183,5	177,0
D	440,4	67,2	1 238,3	647,1	344,8	97,7	187,0	174,8

Sources : Statistique Canada, CANSIM.
Institut de la statistique du Québec.

14.2C Commerce de détail, selon le groupe de commerce : variations

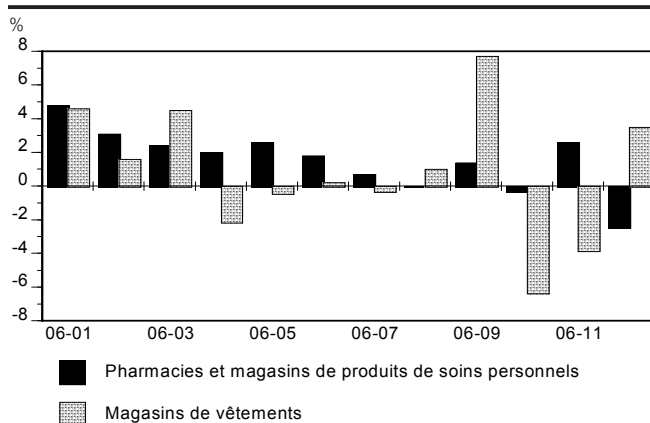

14.2D Commerce de détail, selon le groupe de commerce : variations

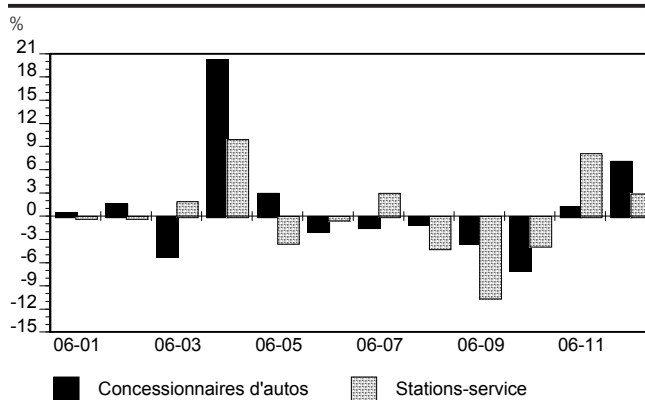

14.3 Commerce intérieur : vente de véhicules neufs, selon le lieu de fabrication, données désaisonnalisées au taux mensuel

Année et mois	Amérique du Nord			Outre-mer			Amérique du Nord			Outre-mer		
				Total	Japon				Total	Japon		
	QV2460	QV2505		QV2471	QV2518	QV2611	QV2656	QV2622	QV2669	QV2633		
n						k\$ CA						
2005	272 069			135 705		8 324 640		3 436 138		1 114 737		
2006	264 664			139 534		8 207 171		3 645 057		1 239 695		
2004 D	22 367			11 192		676 115		275 911		83 641		
2005 J	22 987			11 123		697 369		284 974		83 020		
F	24 354			10 992		752 888		280 132		85 576		
M	23 958			10 885		724 422		276 905		81 427		
A	23 533			12 048		695 607		292 455		96 444		
M	20 750			11 854		643 567		293 957		91 979		
J	23 623			11 388		736 879		295 347		98 245		
J	23 542			12 300		716 669		315 655		113 951		
A	22 104			11 595		651 164		282 345		82 251		
S	19 596			10 197		618 442		263 848		92 776		
O	22 697			10 921		681 438		274 971		95 419		
N	23 255			11 815		721 530		295 240		100 159		
D	22 422			11 066		684 664		280 308		93 489		
2006 J	22 670			10 198		687 948		273 030		90 766		
F	21 651			11 269		673 259		291 749		84 999		
M	21 546			11 424		674 031		300 619		87 177		
A	21 464			11 608		674 187		302 572		98 057		
M	20 874			12 157		655 720		310 499		104 381		
J	20 661			11 844		636 421		311 371		111 489		
J	21 204			12 519		653 820		321 366		117 743		
A	23 369			12 112		717 674		310 624		112 292		
S	22 480			11 305		690 455		308 577		109 022		
O	21 691			11 673		658 248		302 730		106 865		
N	22 544			12 137		696 879		307 594		111 166		
D	25 456			11 169		802 256		302 359		108 254		

Sources : Statistique Canada, CANSIM.
Institut de la statistique du Québec.

14.3A Véhicules neufs vendus, selon le lieu de fabrication : variations

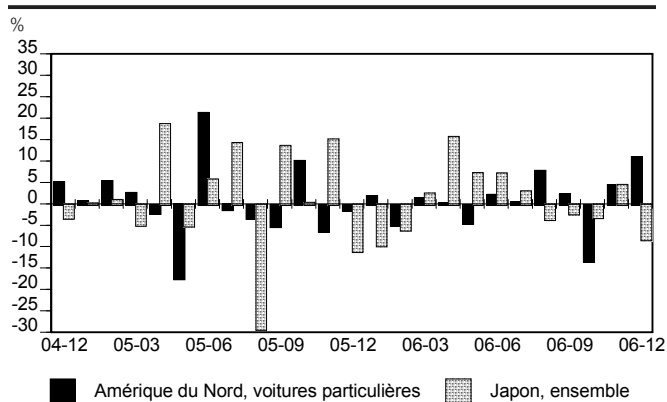

14.3B Valeur des ventes de véhicules neufs, selon le lieu de fabrication : variations

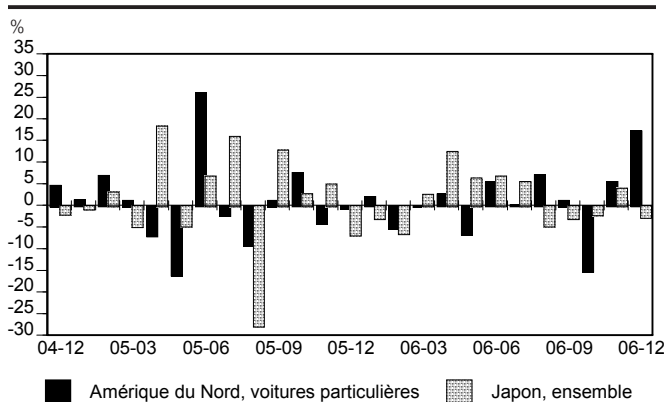

15 • Tourisme extérieur

NOTES EXPLICATIVES

L'expression « **voyage international** » recouvre les voyages de toutes les personnes entrant au Canada par les douanes canadiennes situées au Québec. Ainsi, les chiffres enregistrés indiquent le nombre de passages ou de visites et non le nombre de voyageurs.

Le « **voyageur non résident** » est un voyageur international, résident d'un pays autre que le Canada, qui passe par les douanes canadiennes situées au Québec et qui entre pour une des raisons suivantes :

- affaires, navettage, emploi saisonnier ou temporaire;
- voyage d'agrément, congé, vacances, voyage pour motifs de santé ou emplettes ;
- visite à des amis ou à des parents;
- représentation à un congrès, une conférence ou un colloque;
- études, résidence d'été;
- voyage en transit en passant par les douanes canadiennes.

Le « **voyageur résident** » est un voyageur international, résident du Canada, qui a voyagé à l'extérieur du Canada pour les mêmes raisons que ci-dessus et qui revient au pays en passant par les douanes canadiennes situées au Québec.

Les **voyages par terre** comprennent les voyages en automobile, en autocar, par chemin de fer ou par d'autres moyens tels que bicyclette, motocyclette, etc...

Les **voyages par air** comprennent les services commerciaux, les vols nolisés et les avions particuliers.

Les **voyages par mer** comprennent les voyages à bord de navires commerciaux, de croisière, de traversiers pour passagers, de navires marchands, de bateaux particuliers ou loués.

15.1 Voyages internationaux relatifs aux voyageurs non résidents du Canada, arrivant des États-Unis et d'autres pays par les douanes canadiennes situées au Québec, selon les voies empruntées*

Année et mois	Arrivant des États-Unis				Arrivant d'autres pays			
	Total	Terre	Air	Mer	Total	Via États-Unis		Mer
						Terre	Air	
	D145337	D145338 D145347 D145348	D145342	D145351	D145359	D145360	D145363	D145366
n								
2005	2 958 810	2 228 866	710 679	4 824	756 168	91 394	664 234	540
2006	2 698 540	2 001 833	677 734	5 934	771 659	76 406	692 530	2 723
2004 D	228 320	177 885	49 787	3	46 762	3 023	43 711	28
2005 J	169 926	132 186	36 182	–	32 080	2 674	29 374	32
F	207 007	158 906	45 515	–	40 203	2 348	37 822	33
M	207 719	156 431	49 520	–	38 461	3 800	34 618	43
A	220 727	166 300	54 053	25	39 766	3 489	36 246	31
M	241 829	185 293	55 727	254	56 023	7 591	48 398	34
J	290 972	206 181	82 527	664	83 445	9 051	74 321	73
J	386 744	302 895	80 343	1 667	117 999	15 774	102 143	82
A	359 808	280 715	76 541	806	103 535	17 572	85 893	70
S	252 375	182 248	67 771	1 266	94 642	13 143	81 450	49
O	235 620	165 692	69 142	140	69 090	10 088	58 950	52
N	180 237	134 533	45 465	2	31 603	3 099	28 474	30
D	205 846	157 486	47 893	–	49 321	2 765	46 545	11
2006 J	154 194	119 713	33 175	–	33 845	2 172	31 638	35
F	174 106	134 638	37 328	–	41 708	2 334	39 333	41
M	181 707	136 117	44 026	1	36 230	2 869	33 325	36
A	198 947	149 457	49 156	2	46 211	3 618	42 527	66
M	226 616	161 475	64 350	264	60 243	6 383	53 812	48
J	276 430	191 837	82 816	414	82 695	7 412	74 624	659
J	338 570	259 441	75 508	1 447	118 577	13 012	105 499	66
A	332 787	252 885	77 132	1 162	103 458	13 106	90 250	102
S	242 287	173 482	67 234	419	94 133	10 860	82 726	547
O	208 361	147 688	58 002	2 218	68 479	9 448	57 980	1 051
N	167 145	124 625	42 309	–	31 348	2 734	28 577	37
D	197 390	150 475	46 698	7	54 732	2 458	52 239	35

* données non désaisonnalisées.
Source : Statistique Canada, CANSIM.

15.1A Tourisme, non-résidents arrivant des États-Unis, selon la voie empruntée : variations

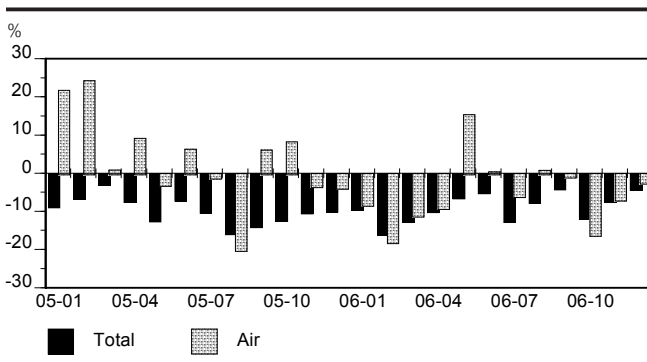

15.1B Tourisme, non-résidents arrivant d'autres pays, selon la voie empruntée : variations

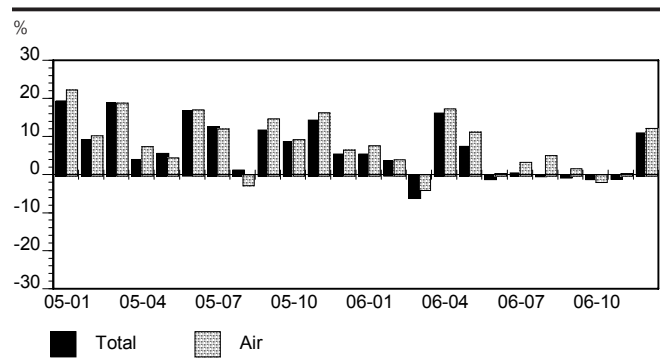

15.2 Voyages internationaux relatifs aux voyageurs résidents du Canada, de retour des États-Unis et d'autres pays par les douanes canadiennes situées au Québec, selon les voies empruntées*

Année et mois	Revenant des États-Unis				Revenant d'autres pays			
	Total	Terre	Air	Mer	Total	Via États-Unis		Mer
						Terre	Air	
	D145370	D145371	D145375	D145382	D145388	D145389	D145390	D145393
n								
2005	4 422 825	3 361 690	755 977	17 117	1 353 247	1	1 353 245	1
2006	4 568 171	3 435 778	820 837	13 950	1 489 335	5	1 489 315	15
2004 D	247 010	180 977	55 499	–	82 015	–	82 015	–
2005 J	288 339	193 411	77 795	–	167 270	–	167 270	–
F	257 052	174 075	67 333	–	133 946	–	133 946	–
M	380 419	256 572	92 343	–	164 680	–	164 680	–
A	320 850	226 855	71 155	–	127 708	–	127 708	–
M	349 958	257 527	57 951	189	98 869	–	98 869	–
J	370 775	291 024	44 422	2 156	85 525	–	85 525	–
J	616 975	523 354	54 073	6 215	109 606	1	109 605	–
A	615 108	525 195	57 289	4 865	126 854	–	126 853	1
S	382 013	304 440	50 495	2 598	90 390	–	90 390	–
O	332 007	246 075	61 789	1 088	89 534	–	89 534	–
N	258 427	181 146	63 598	6	73 009	–	73 009	–
D	250 902	182 016	57 734	–	85 856	–	85 856	–
2006 J	309 661	206 029	85 915	–	165 914	–	165 914	–
F	250 255	163 007	72 959	1	137 031	–	137 031	–
M	360 650	239 933	102 291	2	172 831	2	172 827	2
A	386 364	267 047	83 238	5	146 681	–	146 681	–
M	355 637	254 560	64 209	216	100 823	–	100 823	–
J	369 472	287 630	49 286	1 104	96 443	–	96 439	4
J	642 888	549 904	53 483	5 103	131 513	2	131 511	–
A	635 266	539 800	59 462	4 119	134 525	–	134 521	4
S	378 821	298 174	52 815	2 509	105 000	–	104 995	5
O	341 701	254 199	62 903	891	99 094	–	99 094	–
N	274 422	190 536	69 975	–	86 277	–	86 277	–
D	263 034	184 959	64 301	–	113 203	1	113 202	–

* données non désaisonnalisées.

Source : Statistique Canada, CANSIM.

15.2A Tourisme, résidents de retour des États-Unis, selon la voie empruntée : variations

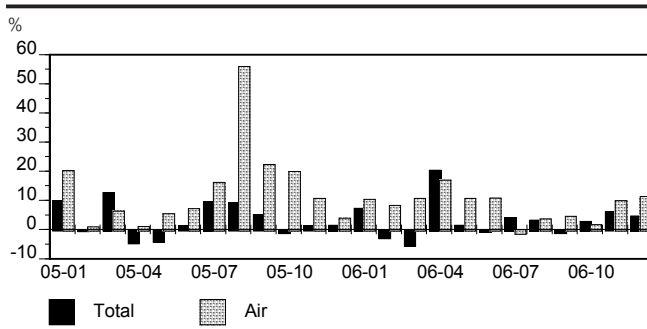

15.2B Tourisme, résidents de retour d'autres pays, toutes voies empruntées confondues : variations

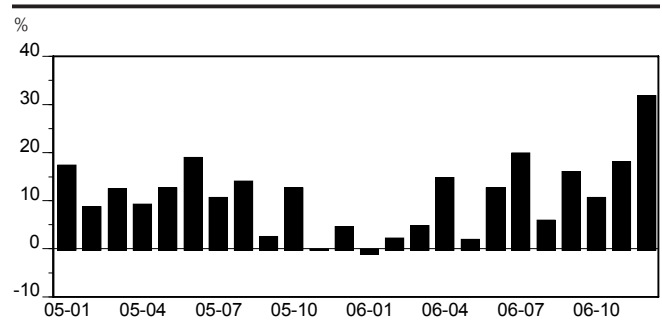

16 • Services

NOTES EXPLICATIVES

Entreprises de services

On entend par « **recettes** » tous les revenus provenant de l'exploitation d'une entreprise, les revenus de placement et d'autres genres de revenus dont les intérêts provenant d'obligations, de comptes en banque et d'autres sources.

Restauration

Les **restaurants à service complet** sont ceux dont l'activité principale consiste à fournir des services de restauration à des clients qui commandent, sont servis aux tables et règlent l'addition après avoir mangé. Ces établissements peuvent vendre des boissons alcoolisées, préparer des mets à emporter, exploiter un bar ou présenter des spectacles sur scène en plus de servir des repas et des boissons.

Les **restaurants à service restreint** fournissent des services de restauration à des clients qui commandent ou choisissent les produits à un comptoir de service ou de cafétéria (ou par téléphone) et paient avant de manger. Les aliments et les boissons sont pris par le client pour consommation sur place ou à l'extérieur de l'établissement, ou bien sont livrés chez le client. Ces établissements peuvent offrir une diversité de produits alimentaires, des collations spéciales ou des boissons non alcoolisées.

Les **entrepreneurs en restauration** comprennent les établissements dont l'activité principale consiste à fournir des services de restauration en vertu d'un contrat et pour une durée déterminée. Sont aussi compris dans cette catégorie les établissements qui offrent des services de restauration aux compagnies aériennes, aux compagnies de chemin de fer et aux institutions de même que les établissements qui exploitent des comptoirs de vente d'aliments dans des installations sportives ou autres.

Hébergement

Le nombre d'**établissements** d'hébergement comprend les entreprises suivantes : les hôtels et les auberges routières, les motels, les camps et les cabines pour touristes, les petits hôtels, les pensions de famille et les hôtels privés, les terrains de camping et les parcs à roulettes, les camps de vacances.

Informatique

La catégorie « **Autres recettes** » regroupe les recettes provenant de la location de matériel et toutes autres recettes d'exploitation et hors exploitation.

Cinéma

Pour des raisons de confidentialité, les données relatives aux projections cinématographiques dans certaines régions administratives **ne sont pas publiées**.

16.1 Services de restauration : recettes d'exploitation, selon le genre de commerce*

Année et mois	Total D655780	Restaurants			Entrepreneurs en restauration D655732	Traiteurs, cantines et comptoirs mobiles D655745	Débits de boissons alcoolisées D655758
		Total	Service complet D655706	Service restreint D655719			
2005	7 649 883,7	6 318 051,8	4 164 823,5	2 153 228,3	329 958,1	191 701,8	771 280,3
2006	8 037 685,7	6 628 538,3	4 414 811,4	2 213 726,9	317 608,1	244 451,6	847 087,8
2004 D	657 841,8	531 495,3	350 639,8	180 855,5	27 240,2	24 442,3	74 664,1
2005 J	558 851,0	453 748,1	296 668,6	157 079,5	25 144,5	18 236,4	61 721,9
F	554 975,5	448 809,5	297 900,0	150 909,5	28 242,7	16 739,7	61 183,6
M	607 046,5	490 771,3	319 542,5	171 228,8	27 582,8	15 497,7	73 194,6
A	657 123,7	539 537,1	349 483,3	190 053,8	26 570,1	16 743,9	74 272,6
M	704 792,3	579 737,3	377 295,5	202 441,8	27 841,7	21 313,4	75 900,0
J	724 102,7	607 702,3	408 999,1	198 703,2	24 265,7	22 646,6	69 488,1
J	752 749,6	638 692,4	427 747,8	210 944,6	20 971,1	18 602,1	74 484,0
A	712 932,8	599 167,3	399 552,4	199 614,9	23 112,5	19 866,4	70 786,6
S	683 054,6	565 829,3	379 385,4	186 443,9	30 354,4	21 102,4	65 768,5
O	676 461,4	554 641,3	371 572,9	183 068,4	30 247,5	23 111,8	68 460,9
N	651 848,9	529 606,4	358 844,3	170 762,1	27 766,3	22 576,1	71 900,1
D	700 801,8	569 488,9	390 027,4	179 461,5	26 904,6	26 753,9	77 654,5
2006 J	611 795,9	504 555,2	334 460,8	170 094,4	23 748,7	19 497,6	63 994,3
F	596 749,1	489 266,2	331 781,0	157 485,2	27 127,8	18 687,2	61 667,8
M	648 345,1	537 593,1	351 045,2	186 547,9	29 787,0	16 526,4	64 438,7
A	669 350,8	552 763,8	361 631,8	191 132,0	26 745,8	18 598,6	71 242,6
M	721 854,1	593 683,3	387 530,9	206 152,4	28 219,1	24 683,5	75 268,2
J	738 306,2	621 530,0	410 279,1	211 250,9	25 556,7	24 192,4	67 027,1
J	754 098,0	646 429,8	426 925,6	219 504,2	20 509,9	20 152,0	67 006,4
A	739 410,8	635 279,9	421 775,0	213 504,9	22 349,0	18 711,3	63 070,7
S	677 765,7	563 178,9	367 932,7	195 246,2	29 811,1	22 396,9	62 378,8
O	649 674,5	533 308,5	338 946,1	194 362,4	30 165,3	24 144,8	62 055,8
N	631 144,6	521 638,7	331 569,8	190 068,9	28 164,4	23 157,1	58 184,3
D	690 737,3	563 929,9	359 740,8	204 189,1	32 985,1	24 801,3	69 021,1

*Données non désaisonnalisées.
Source : Statistique Canada, CANSIM.

16.1A Services de restauration, recettes, selon le commerce : variations

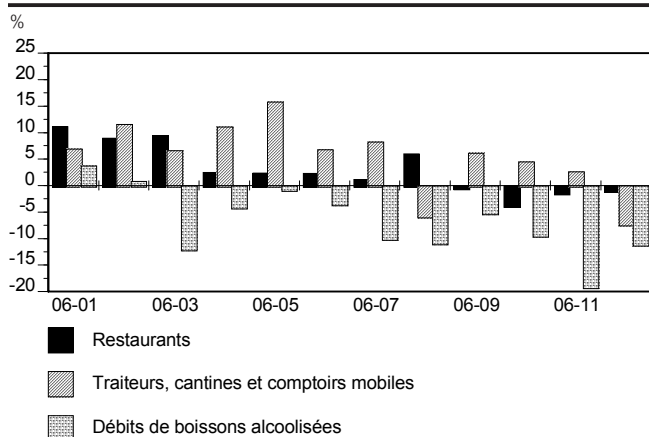

16.1B Restaurants et entrepreneurs en restauration, recettes, selon la catégorie : variations

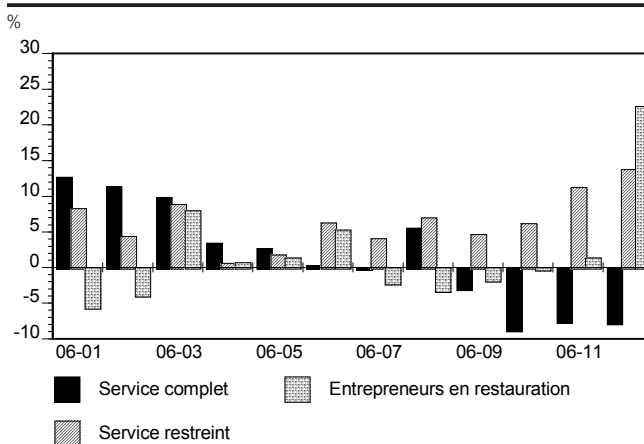

16.2 Services d'hébergement : nombre d'établissements, et recettes selon la catégorie d'établissement

Année	Établissements	Recettes			
		Totales	Hôtels et auberges routières ¹	Motels	Autres services d'hébergement
	V1927388	V1927384	V13946662	V1927398	V1927399
	n	M\$ CA			
1996	3 039	1 695,8	1 250,8	223,7	221,3
1997	3 156	1 766,1	1 311,1	221,8	233,2
1998	3 465	1 815,4	1 579,2	..	236,2
1999	3 951	1 908,2	1 653,7	..	254,5
2000	3 730	1 961,4	1 690,9	..	270,5
2001	3 102	1 995,7	1 730,1	..	265,6
2002	3 127	2 139,3	1 847,4	..	291,9
2003	3 079	2 178,1	1 921,9	..	256,1
2004	2 965	2 346,2	2 050,6	..	295,6
2005	3 124	2 478,6	2 136,1	..	342,5

1. À partir de 1998, les recettes sont celles du groupe «hôtels, auberges routières et motels».
Source : Statistique Canada, CANSIM.

16.2A Services d'hébergement, établissements et recettes : variations

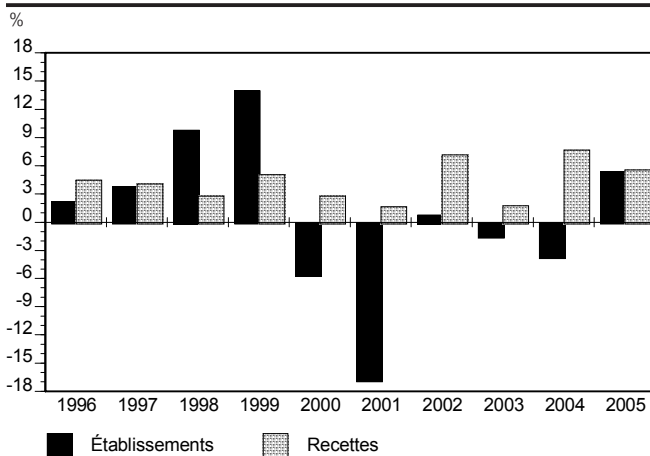

16.2B Services d'hébergement, recettes, selon la catégorie d'établissement : variations

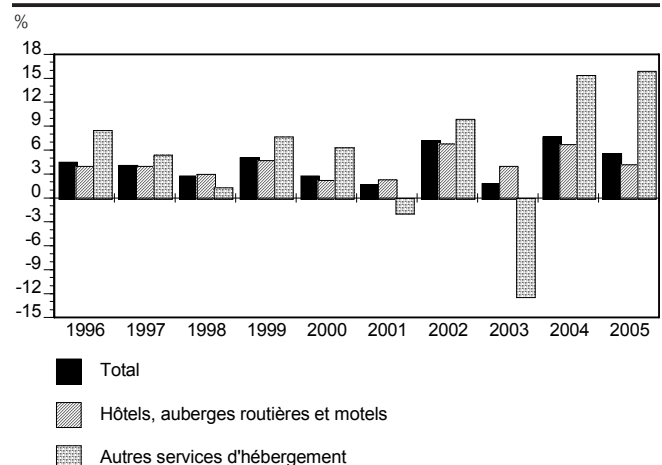

16.3 Services informatiques : main-d'oeuvre, recettes et dépenses d'exploitation

Année et trimestre	Entreprises	Salariés	Recettes							Dépenses		
			Total	Élaboration de logiciels	Services professionnels	Services de traitement	Matériel vendu	Entretien et réparation	Autres	Total	Salaires, rémunération et bénéfices	Autres
	D657005	D657016	D657027	D657138	D657145	D657159	D657166	D657180	D657173 D657187 D658142	D657082	D657060	D657071
	n		k\$ CA									
1987	1 080	11 073	771 988	103 885	261 578	201 995	112 738	17 319	88 678	719 208	316 434	402 774
1988	2 103	12 698	1 014 122	145 564	364 552	232 366	165 224	37 108	115 250	941 216	429 608	511 608
1989	2 192	17 122	1 258 001	171 112	500 564	262 034	172 392	54 172	162 429	1 203 119	563 120	639 999
1990	2 419	19 371	1 426 028	185 273	604 704	300 302	159 846	65 729	184 311	1 384 277	657 528	726 749
1991	2 488	18 767	1 523 227	209 823	630 779	330 177	161 286	67 344	185 298	1 485 108	681 331	803 777
1992	2 609	17 917	1 550 000	281 100	616 600	323 200	182 200	62 700	159 300	1 490 000	699 000	699 000
1993	2 705	19 705	1 841 000	355 900	741 400	365 800	186 100	75 300	335 500	1 761 000	907 000	854 000
1994	2 383	16 989	1 779 000	309 000	734 100	338 400	195 800	84 900	313 500	1 669 000	778 000	891 000
1995	2 841	18 508	1 935 000	350 000	601 000	336 000	234 000	203 000	378 000	1 721 000	888 000	833 000
1996	2 972	20 613	2 593 000	-	-	-	-	-	-	2 263 000	899 000	1 364 000

Source : Statistique Canada, CANSIM.

16.3A Services informatiques, entreprises et salariés : variations

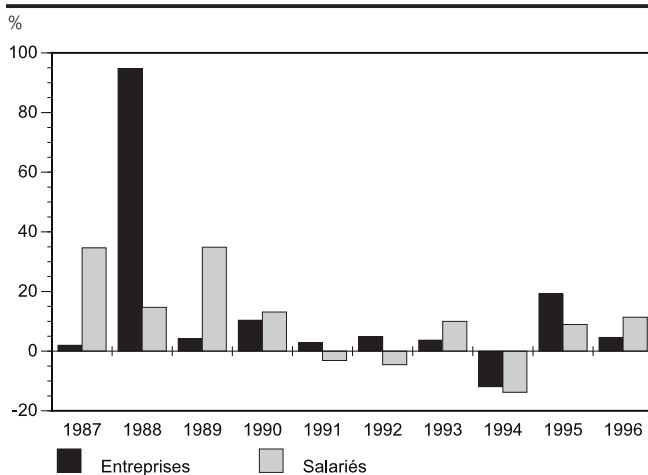

16.3B Services informatiques, recettes et dépenses : variations

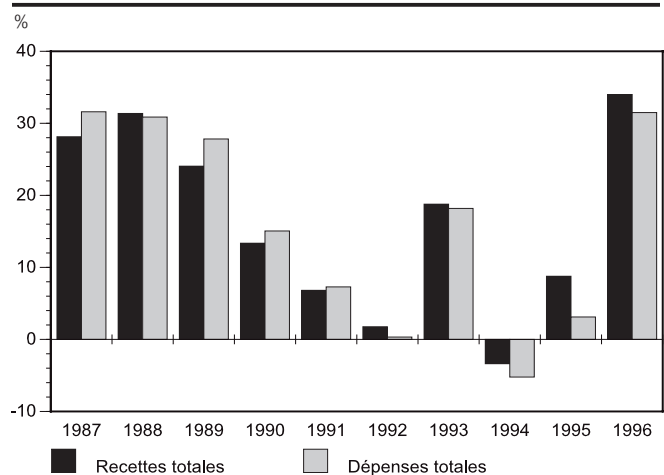

16.4 Projections cinématographiques : assistance, selon le lieu et la langue de projection*

Année et mois	Ensemble			Salles de cinéma			Ciné-parcs		
	Total	Français	Autres langues	Total	Français	Autres langues	Total	Français	Autres langues
k									
2004	28 333,2	19 647,7	8 685,5	27 621,6	18 962,8	8 658,8	711,6	684,9	26,7
2005	26 311,9	19 385,6	6 926,3	25 691,5	18 775,7	6 915,8	620,4	609,9	10,5
2003 D	2 972,8	2 071,3	901,5	2 972,8	2 071,3	901,5	-	-	-
2004 J	2 252,5	1 576,9	675,6	2 252,5	1 576,9	675,6	-	-	-
F	1 648,0	1 126,4	521,6	1 648,0	1 126,4	521,6	-	-	-
M	2 390,4	1 570,4	819,9	2 390,4	1 570,4	819,9	-	-	-
A	2 156,9	1 525,3	631,5	2 156,9	1 525,3	631,5	-	-	-
M	2 537,5	1 809,3	728,2	2 430,1	1 710,9	719,2	107,4	98,4	9,0
J	2 797,2	2 071,5	725,8	2 598,8	1 876,7	722,1	198,4	194,8	3,7
J	3 837,5	2 580,1	1 257,4	3 586,9	2 338,4	1 248,5	250,6	241,7	8,9
A	2 749,7	1 911,9	837,8	2 617,9	1 783,4	834,5	131,8	128,5	3,2
S	1 605,7	994,3	611,3	1 582,3	972,9	609,5	23,3	21,5	1,9
O	2 061,1	1 468,3	592,8	2 061,1	1 468,3	592,8	-	-	-
N	2 095,8	1 472,9	622,9	2 095,8	1 472,9	622,9	-	-	-
D	2 200,9	1 540,2	660,7	2 200,9	1 540,2	660,7	-	-	-
2005 J	2 278,7	1 618,0	660,7	2 278,7	1 618,0	660,7	-	-	-
F	1 719,0	1 210,3	508,8	1 719,0	1 210,3	508,8	-	-	-
M	2 160,1	1 604,2	555,8	2 160,1	1 604,2	555,8	-	-	-
A	1 711,7	1 220,3	491,5	1 711,7	1 220,3	491,5	-	-	-
M	2 361,9	1 678,8	683,1	2 290,2	1 608,6	681,6	71,7	70,2	1,5
J	2 420,3	1 770,4	649,9	2 266,4	1 619,2	647,2	153,9	151,2	2,7
J	3 040,0	2 362,3	677,7	2 827,5	2 152,7	674,8	212,5	209,5	2,9
A	2 422,4	1 878,6	543,8	2 263,2	1 722,3	540,9	159,1	156,3	2,9
S	1 635,5	1 159,6	475,9	1 612,3	1 137,0	475,3	23,2	22,7	0,6
O	1 849,3	1 405,1	444,2	1 849,3	1 405,1	444,2	-	-	-
N	2 156,3	1 560,9	595,4	2 156,3	1 560,9	595,4	-	-	-
D	2 556,8	1 917,1	639,7	2 556,8	1 917,1	639,7	-	-	-

* données non désaisonnalisées.

Source : Institut de la statistique du Québec, *Statistiques sur l'industrie du film*.

16.4A Cinéma, assistance totale, selon la langue de projection : variations

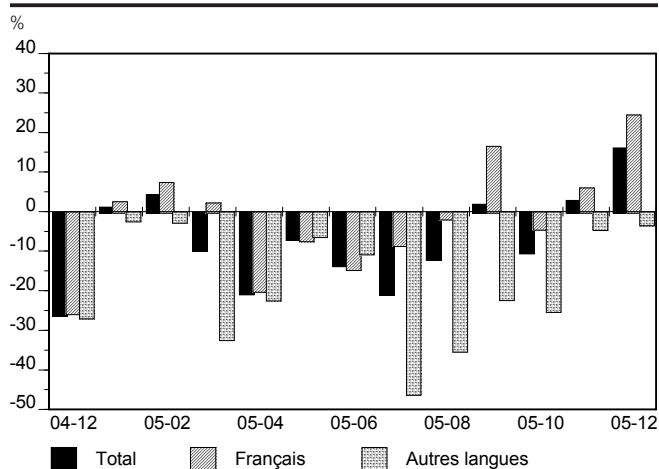

16.4B Cinéma, assistance totale, selon le lieu de projection : variations

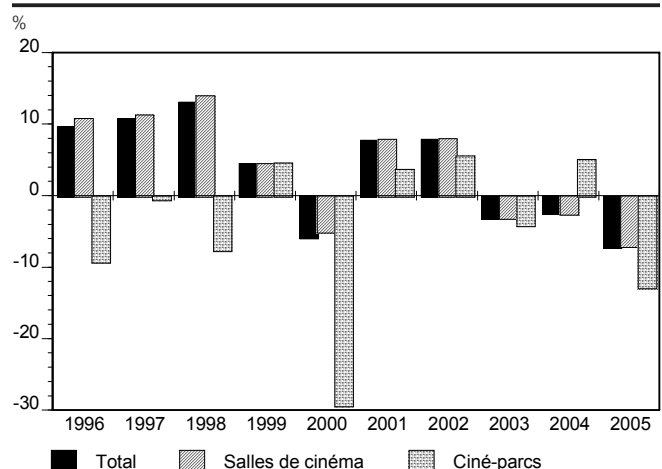

16.5 Projections cinématographiques : recettes d'exploitation, selon le lieu et la langue de projection*

Année et mois	Ensemble			Salles de cinéma			Ciné-parcs		
	Total	Français	Autres langues	Total	Français	Autres langues	Total	Français	Autres langues
k\$ CA									
2004	178 680,3	119 272,7	59 407,5	173 932,9	114 719,4	59 213,5	4 747,3	4 553,3	194,0
2005	175 052,5	123 181,3	51 871,2	170 882,9	119 091,2	51 791,7	4 169,6	4 090,1	79,5
2003 D	18 313,5	12 273,6	6 039,8	18 313,5	12 273,6	6 039,8	-	-	-
2004 J	14 017,5	9 425,3	4 592,1	14 017,5	9 425,3	4 592,1	-	-	-
F	10 350,9	6 767,5	3 583,4	10 350,9	6 767,5	3 583,4	-	-	-
M	14 559,0	9 140,4	5 418,7	14 559,0	9 140,4	5 418,7	-	-	-
A	13 378,9	9 073,5	4 305,4	13 378,9	9 073,5	4 305,4	-	-	-
M	16 221,6	11 138,0	5 083,7	15 466,4	10 451,0	5 015,3	755,2	686,9	68,3
J	17 665,4	12 680,1	4 985,4	16 339,7	11 381,5	4 958,2	1 325,7	1 298,5	27,2
J	24 065,4	15 641,7	8 423,7	22 422,8	14 061,0	8 361,9	1 642,6	1 580,7	61,9
A	17 090,9	11 453,1	5 637,8	16 229,3	10 614,3	5 615,0	861,6	838,9	22,7
S	10 312,8	6 181,7	4 131,1	10 150,6	6 033,4	4 117,2	162,2	148,3	13,9
O	13 295,5	9 154,1	4 141,4	13 295,5	9 154,1	4 141,4	-	-	-
N	13 347,0	9 042,1	4 304,9	13 347,0	9 042,1	4 304,9	-	-	-
D	14 375,3	9 575,3	4 800,0	14 375,3	9 575,3	4 800,0	-	-	-
2005 J	14 863,1	10 040,1	4 823,1	14 863,1	10 040,1	4 823,1	-	-	-
F	11 318,5	7 609,7	3 708,8	11 318,5	7 609,7	3 708,8	-	-	-
M	13 942,8	9 881,2	4 061,6	13 942,8	9 881,2	4 061,6	-	-	-
A	11 562,4	7 831,8	3 730,6	11 562,4	7 831,8	3 730,6	-	-	-
M	16 328,6	11 035,9	5 292,7	15 825,7	10 544,5	5 281,2	502,9	491,4	11,4
J	16 351,2	11 429,2	4 922,0	15 307,9	10 406,1	4 901,8	1 043,3	1 023,1	20,1
J	20 033,5	15 012,9	5 020,6	18 619,0	13 620,4	4 998,6	1 414,5	1 392,5	22,0
A	15 825,5	11 771,1	4 054,4	14 785,1	10 752,4	4 032,7	1 040,4	1 018,7	21,7
S	11 183,8	7 569,9	3 613,9	11 015,3	7 405,6	3 609,7	168,5	164,3	4,2
O	12 473,9	9 052,1	3 421,8	12 473,9	9 052,1	3 421,8	-	-	-
N	14 358,0	9 887,0	4 471,0	14 358,0	9 887,0	4 471,0	-	-	-
D	16 811,2	12 060,3	4 750,9	16 811,2	12 060,3	4 750,9	-	-	-

* données non désaisonnalisées.

Source : Institut de la statistique du Québec, *Statistiques sur l'industrie du film*.

16.5A Cinéma, recettes totales d'exploitation, selon la langue de projection : variations

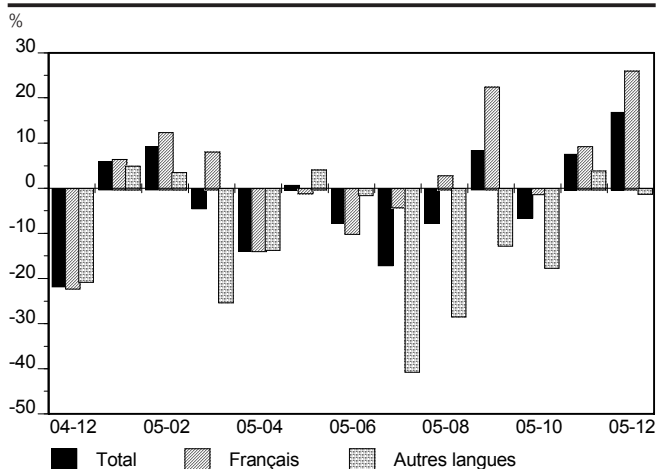

16.5B Cinéma, recettes totales d'exploitation, selon le lieu de projection : variations

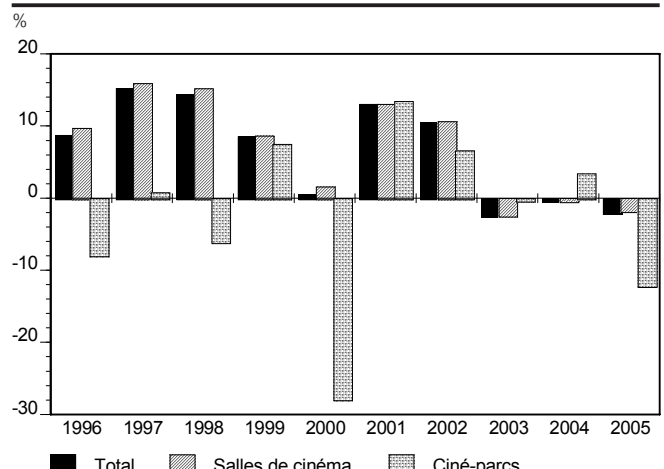

17 • Industries manufacturières

NOTES EXPLICATIVES

La valeur des **expéditions** des industries manufacturières est la valeur nette des ventes des produits de propre fabrication.

Ces données sont des estimations basées sur une enquête mensuelle menée par Statistique Canada auprès d'un échantillon représentatif de l'ensemble des établissements manufacturiers.

Les groupes d'industries de **biens non durables** sont les suivants : fabrication d'aliments, fabrication de boissons et de produits du tabac, usines de textiles, usines de produits textiles, fabrication de vêtements, fabrication de produits en cuir et de produits analogues, fabrication du papier, impression et activités connexes de soutien, fabrication de produits du pétrole et du charbon, fabrication de produits

chimiques, fabrication de produits en caoutchouc et en plastique.

Les groupes d'industries de **biens durables** sont les suivants : fabrication de produits en bois, fabrication de produits minéraux non métalliques, première transformation des métaux, fabrication de produits métalliques, fabrication de machines, fabrication de produits informatiques et électroniques, fabrication de matériel, d'appareils et de composants électriques, fabrication de matériel de transport, fabrication de meubles et de produits connexes, activités diverses de fabrication.

17.1 Valeur des expéditions des industries manufacturières, selon les groupes d'industries de biens non durables, données désaisonnalisées

Année et mois	Ensemble des industries	Industries des biens non durables	Fabrication d'aliments	Fabrication de boissons et de produits du tabac	Usines de textiles	Usines de produits textiles	Fabrication de vêtements
	V805626	V805627	V805628	V805629	V805630	V805631	V1746154
k\$ CA							
2005	137 038 271	67 595 021	14 276 006	3 424 076	1 790 449	770 010	2 943 647
2006	141 083 030	69 060 837	14 634 405	3 222 446	1 578 652	679 188	2 933 931
2004 D	11 033 471	5 437 559	1 204 270	300 488	157 913	64 618	282 494
2005 J	11 557 193	5 473 202	1 214 498	279 922	157 462	65 837	255 753
F	11 438 859	5 538 800	1 219 326	281 762	157 547	65 244	256 534
M	11 042 959	5 482 077	1 186 596	290 355	150 791	64 381	244 712
A	11 568 095	5 563 063	1 184 614	286 285	146 298	64 718	240 029
M	11 143 300	5 587 263	1 189 461	306 185	146 695	65 914	223 005
J	11 259 417	5 641 675	1 159 567	290 517	150 951	63 187	235 541
J	11 561 781	5 644 608	1 182 457	290 267	157 852	65 544	262 169
A	11 308 129	5 636 006	1 180 984	282 344	142 632	66 447	250 651
S	11 580 417	5 838 004	1 200 111	283 785	143 845	65 304	249 099
O	11 596 434	5 880 434	1 190 893	271 388	146 990	61 378	243 900
N	11 460 508	5 632 152	1 180 026	282 870	143 590	62 409	237 476
D	11 521 157	5 677 724	1 187 468	278 395	145 795	59 647	244 779
2006 J	11 773 389	5 832 257	1 242 447	263 774	147 798	58 998	250 106
F	11 433 097	5 611 982	1 193 318	277 057	129 585	57 649	238 908
M	11 978 640	5 728 917	1 222 313	266 455	138 041	60 650	248 339
A	11 486 666	5 835 723	1 161 188	279 717	131 367	57 292	237 750
M	11 488 295	5 308 372	1 191 583	285 982	130 914	56 205	242 415
J	11 984 006	5 873 327	1 214 602	261 205	126 408	54 799	240 754
J	11 950 012	5 903 804	1 211 932	254 740	130 021	56 179	236 871
A	11 688 151	5 849 443	1 205 241	265 691	130 188	51 587	241 073
S	11 525 562	5 593 778	1 234 010	268 480	132 912	53 272	246 748
O	11 803 787	5 804 776	1 233 841	275 219	125 960	55 888	253 724
N	12 032 109	5 957 018	1 254 489	275 275	121 467	56 406	247 121
D	11 925 429	5 729 383	1 261 339	269 123	128 759	55 541	226 721

Source : Statistique Canada, CANSIM.

17.1A Expéditions manufacturières, selon les grands groupes, 2006 : répartition

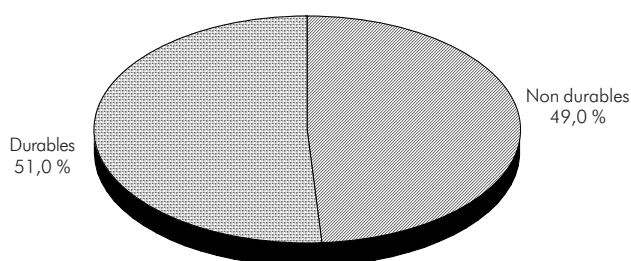

17.1B Expéditions manufacturières, total et biens non durables : variations

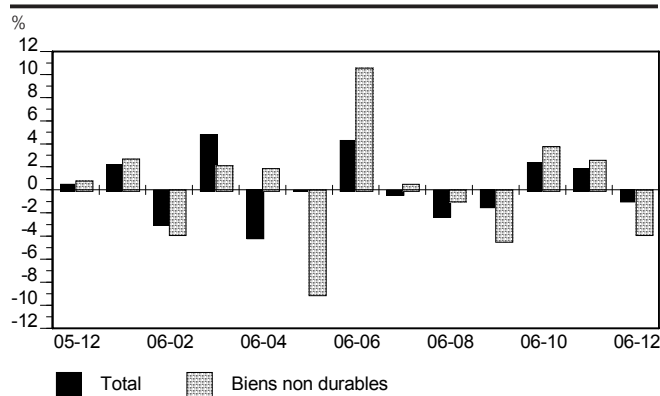

Fabrication de produits en cuir et de produits analogues	Fabrication du papier	Impression et activités connexes de soutien	Fabrication de produits du pétrole et du charbon	Fabrication de produits chimiques	Fabrication de produits en caoutchouc et en plastique	Année et mois
V805633	V805634	V805635	V805636	V805637	V805638	
k\$ CA						
296 356	10 802 656	3 517 540	13 597 704	9 959 484	6 217 090	2005
254 464	10 673 707	3 454 580	14 793 665	10 708 149	6 127 656	2006
28 361	897 937	279 811	960 237	769 488	491 942	2004 D
28 189	919 574	292 793	945 992	798 875	514 307	2005 J
24 312	925 001	281 297	1 007 535	815 449	504 793	F
22 839	892 423	282 893	1 046 868	818 204	482 015	M
24 157	902 725	293 796	1 118 519	786 998	514 924	A
25 597	901 252	293 854	1 101 571	832 541	501 188	M
25 476	913 716	297 836	1 195 966	808 424	500 494	J
22 590	887 930	293 648	1 169 715	805 821	506 615	J
23 283	873 261	293 645	1 208 013	792 690	522 056	A
23 530	883 393	305 631	1 301 173	854 195	527 938	S
24 606	886 439	312 517	1 272 950	943 968	525 405	O
24 740	900 202	285 761	1 099 453	855 357	560 268	N
27 037	916 740	283 867	1 129 945	846 962	557 089	D
24 427	884 646	294 053	1 275 595	878 190	512 223	2006 J
23 626	880 043	295 654	1 152 983	854 055	509 104	F
28 255	890 100	297 812	1 225 206	835 694	516 052	M
24 030	884 873	287 237	1 406 257	861 793	504 219	A
21 251	885 975	283 942	843 540	850 534	516 031	M
20 580	899 091	282 415	1 383 540	853 386	536 547	J
19 718	892 062	283 792	1 452 853	862 088	503 548	J
19 854	894 142	287 584	1 355 008	885 705	513 370	A
18 600	875 620	274 102	1 168 117	807 922	513 995	S
19 297	893 988	286 477	1 100 865	1 057 365	502 152	O
19 247	895 848	286 305	1 200 757	1 107 383	492 720	N
17 475	888 001	290 584	1 254 608	845 174	492 058	D

17.1C Expéditions de biens non durables, selon le groupe d'industries : variations

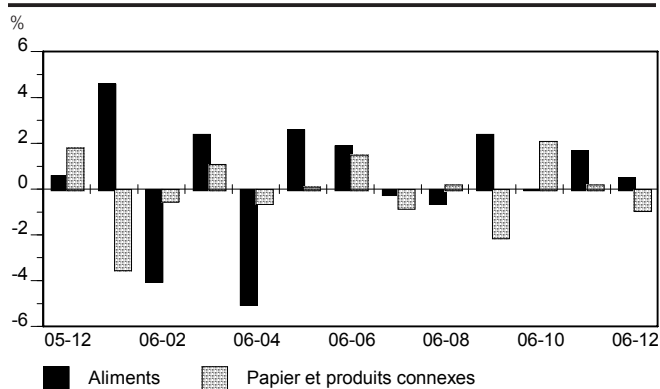

17.1D Expéditions de biens non durables, selon le groupe d'industries : variations

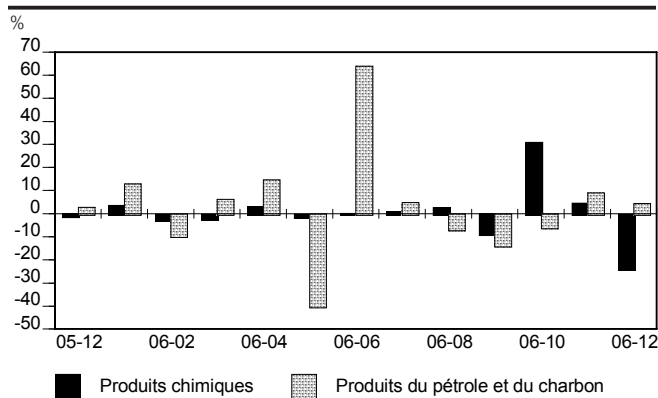

17.2 Valeur des expéditions des industries manufacturières, selon les groupes d'industries de biens durables, données désaisonnalisées

Année et mois	Ensemble des industries	Industries de biens durables	Fabrication de produits en bois	Fabrication de produits minéraux non métalliques	Première transformation des métaux	Fabrication de produits métalliques
	V805626	V805639	V805640	V805641	V805642	V805643
k\$ CA						
2005	137 038 271	69 443 250	8 080 351	2 799 559	15 387 849	7 030 748
2006	141 083 030	72 022 194	6 896 293	2 890 066	19 390 224	6 901 631
2004 D	11 033 471	5 595 912	744 930	215 399	1 225 351	592 652
2005 J	11 557 193	6 083 991	746 607	224 080	1 264 840	594 398
F	11 438 859	5 900 059	745 126	222 104	1 290 474	586 004
M	11 042 959	5 560 882	694 514	215 275	1 247 805	581 688
A	11 568 095	6 005 032	706 301	251 360	1 232 113	578 163
M	11 143 300	5 556 037	701 634	235 258	1 209 565	581 735
J	11 259 417	5 617 742	656 128	234 109	1 214 688	570 021
J	11 561 781	5 917 173	667 027	222 730	1 241 024	576 282
A	11 308 129	5 672 123	624 960	234 159	1 304 929	592 038
S	11 580 417	5 742 413	641 015	239 453	1 320 579	576 496
O	11 596 434	5 716 000	622 493	235 006	1 266 778	575 317
N	11 460 508	5 828 356	628 706	236 314	1 387 340	582 134
D	11 521 157	5 843 433	645 840	249 710	1 407 707	636 472
2006 J	11 773 389	5 941 132	648 262	237 974	1 489 829	586 975
F	11 433 097	5 821 115	607 995	257 381	1 469 249	595 306
M	11 978 640	6 249 723	649 755	241 931	1 439 826	590 180
A	11 486 666	5 650 943	589 098	236 755	1 565 293	589 939
M	11 488 295	6 179 923	577 742	232 185	1 684 762	599 568
J	11 984 006	6 110 679	589 744	232 052	1 710 847	591 699
J	11 950 012	6 046 208	564 610	251 807	1 774 429	566 623
A	11 688 151	5 838 708	549 046	242 211	1 675 016	567 074
S	11 525 562	5 931 784	538 417	242 762	1 538 654	557 828
O	11 803 787	5 999 011	527 254	238 453	1 681 285	539 444
N	12 032 109	6 075 091	520 634	240 230	1 723 523	557 948
D	11 925 429	6 196 046	529 238	258 909	1 683 973	550 014

Source : Statistique Canada, CANSIM.

17.2A Expéditions de l'ensemble des biens et des biens durables : variations

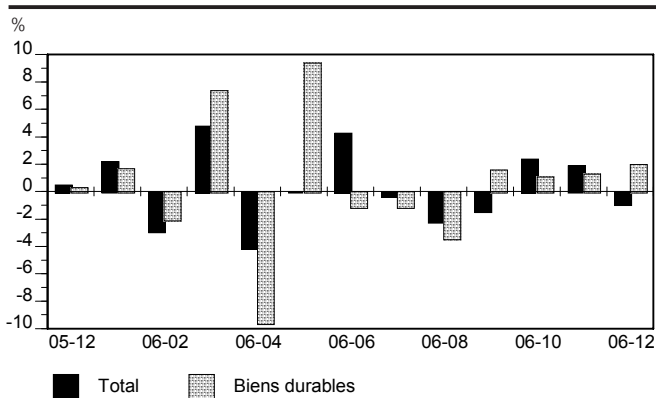

17.2B Expéditions de biens durables, selon le groupe d'industries : variations

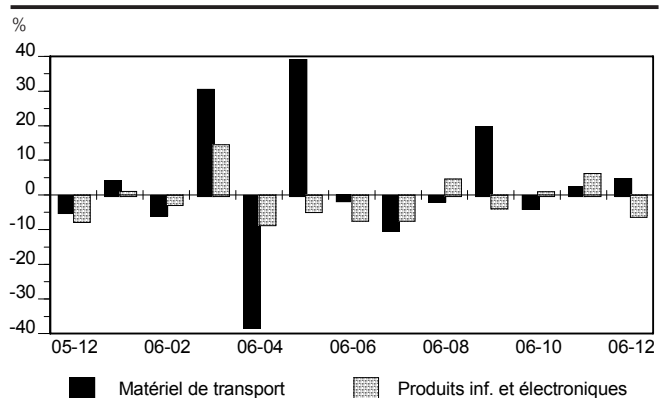

Fabrication de machines	Fabrication de produits informatiques et électroniques	Fabrication de matériel, d'appareils et de composants électriques	Fabrication de matériel de transport	Fabrication de meubles et de produits connexes	Activités diverses de fabrication	Année et mois
V805644	V805645	V805646	V805647	V805652	V805653	
k\$ CA						
5 118 956	5 893 100	3 432 152	15 762 102	3 785 106	2 153 328	2005
5 331 644	5 157 588	3 769 932	16 044 046	3 529 504	2 111 268	2006
414 277	484 386	286 557	1 120 255	328 345	183 760	2004 D
429 880	433 215	282 166	1 592 650	335 517	180 638	2005 J
425 315	498 696	290 813	1 333 938	319 565	188 024	F
394 973	454 963	282 616	1 188 809	319 055	181 184	M
446 120	675 639	281 711	1 315 246	326 932	191 447	A
407 187	457 769	279 729	1 164 514	331 099	187 547	M
426 728	483 783	282 280	1 250 190	318 310	181 505	J
408 815	510 915	263 252	1 542 359	318 810	165 959	J
472 749	502 010	282 411	1 163 438	309 246	186 183	A
419 909	461 357	283 367	1 304 500	309 595	186 142	S
422 519	465 473	298 649	1 355 717	304 847	169 201	O
432 717	493 191	306 537	1 307 443	298 207	155 767	N
432 045	456 089	298 622	1 243 292	293 924	179 732	D
422 813	461 285	312 730	1 294 870	289 607	196 787	2006 J
425 116	449 169	305 812	1 223 881	306 782	180 424	F
449 133	514 760	284 047	1 598 468	292 280	189 343	M
434 079	471 689	304 211	990 536	287 719	181 624	A
467 594	449 849	326 657	1 378 538	285 070	177 958	M
423 822	417 914	309 901	1 358 204	289 430	187 066	J
460 146	388 416	344 866	1 221 722	294 124	179 465	J
431 421	406 587	314 558	1 202 375	288 549	161 871	A
440 085	392 443	318 546	1 438 866	293 221	170 962	S
456 690	396 179	318 242	1 385 735	293 761	161 968	O
409 685	421 124	319 123	1 419 554	293 291	169 979	N
502 747	396 009	308 824	1 487 191	311 577	167 564	D

17.2C Expéditions de biens durables, selon le groupe d'industries : variations

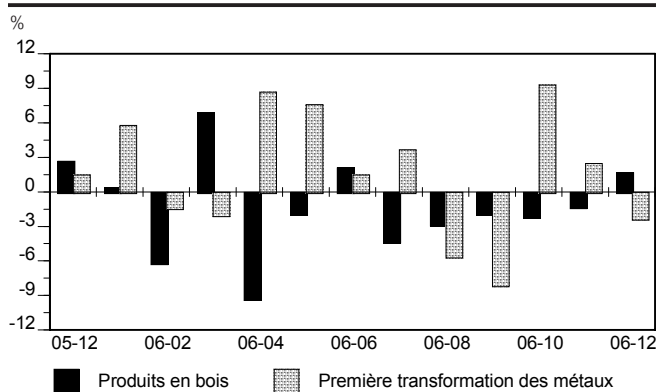

17.2D Expéditions de biens durables, selon le groupe d'industries : variations

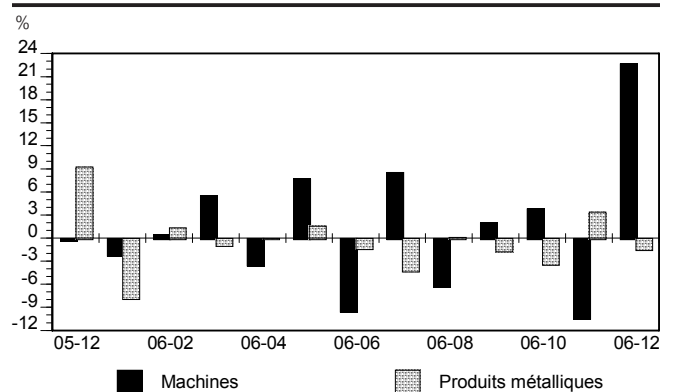

18 • Transport

NOTES EXPLICATIVES

Transport terrestre

Les données sur le **transport urbain et suburbain** portent sur les établissements de transport urbain, interurbain, rural, déclarant des recettes d'exploitation brutes annuelles (incluant des subventions) de 1 million de dollars ou plus.

La catégorie « **autres services de transport de voyageurs par autobus** » comprend les services nolisés, le transport d'écoliers, les excursions etc...

Transport maritime

Le **transport maritime intérieur** étant défini par Statistique Canada comme le transport de marchandises entre ports canadiens dans les eaux côtières canadiennes, sur les Grands Lacs et sur la voie maritime du Saint-Laurent, les statistiques figurant dans ce chapitre font essentiellement référence à la voie maritime du Saint-Laurent et portent sur le volume de marchandises chargées et déchargées au Québec en général, et dans les ports du Saint-Laurent en particulier.

Les **ports du Saint-Laurent** comprennent les ports canadiens situés le long du Saint-Laurent, depuis la frontière Ontario-Québec vers l'est, le long de la rive nord jusqu'au 63° de longitude ouest, et le long de la rive sud jusqu'à Cap-des-Rosiers.

Transport aérien

Les données sur l'activité aéroportuaire sont recueillies auprès de transporteurs divers et à travers des enquêtes fort différentes, les résultats de chacune visant à atteindre un objectif précis plutôt qu'à concorder avec ceux des autres

enquêtes. Ainsi, par exemple, dans un même aéroport et pour un même vol, tel passager sera compté ou non selon que le trafic dans cet aéroport est mesuré sous l'approche origine/destination ou l'approche activité quotidienne aéroportuaire.

Le **passager ou voyageur payant** est une personne dont le voyage est assuré par un transporteur aérien qui perçoit une rétribution de 25,0 % ou plus du tarif de la classe économique. Les employés des transporteurs aériens ou d'autres personnes qui ne paient qu'un tarif symbolique n'entrent pas dans la catégorie des voyageurs payants, de même que les enfants en bas âge dont le prix du billet est également symbolique.

Les passagers **embarqués** ou **débarqués** désignent les passagers qui **embarquent** ou **débarquent** dans un aéroport au Québec (ou au Canada, selon le cas).

On appelle **voyages intérieurs** tous ceux dont le point d'origine et le point de destination se situent à l'intérieur du Québec (et du Canada, selon le cas), même si leur itinéraire passe par une ville frontalière américaine.

Le **voyage international** est celui au terme duquel au moins un point de l'itinéraire est opéré dans un pays autre que le Canada et les États-Unis.

Le **voyage transfrontalier** désigne le voyage entre un aéroport aux États-Unis (incluant l'Alaska, Hawaï et Puerto Rico) et un aéroport au Québec.

On définit par passagers **entrants** ou **sortants** ceux pour qui l'aéroport québécois (ou canadien) d'embarquement ou de débarquement est le point **d'origine** ou de **destination**.

18.1 Transport de voyageurs par autobus, Canada*

Année et mois	Transport urbain				Autres catégories de services			
	Établissements déclarants	Recettes d'exploitation	Passagers transportés	Distance parcourue	Établissements déclarants	Recettes d'exploitation	Dépenses d'exploitation	Distance parcourue
	V11114	V11115	V11116	V11118	V11119	V11120	V11121	V11122
	n	k\$	k	k km	n	k\$	k\$	k km
1999	103	1 741 777	1 433 879	802 765	142	1 223 692	1 066 896	642 565
2000	102	1 870 604	1 491 633	805 779	155	1 424 227	1 243 421	744 313
1997 IV	94	419 490	354 874	196 177	131	300 454	258 024	160 844
	100	429 134	365 777	198 447	148	297 924	259 686	162 249
1998 I								
II	100	413 382	347 757	196 196	148	323 432	279 361	182 033
III	100	401 523	325 946	195 415	147	268 004	230 245	133 064
IV	100	427 129	373 876	193 604	146	308 507	272 073	161 614
	103	435 533	370 033	204 772	146	293 717	259 414	156 700
1999 I								
II	103	425 912	347 934	197 738	143	324 260	281 679	166 589
III	103	426 928	335 571	195 605	140	267 381	228 135	132 209
IV	103	453 406	380 341	204 650	139	338 333	297 668	187 067
2000 I	103	466 391	382 700	202 281	157	343 431	302 689	194 095
II	102	458 988	366 943	201 922	157	381 134	327 311	204 207
III	101	448 767	347 605	198 643	154	321 841	281 985	155 993
IV	101	496 458	394 384	202 933	152	377 821	331 436	190 018

* données non désaisonnalisées.

Source : Statistique Canada, CANSIM.

18.1A Transport urbain, recettes et distance parcourue : variations

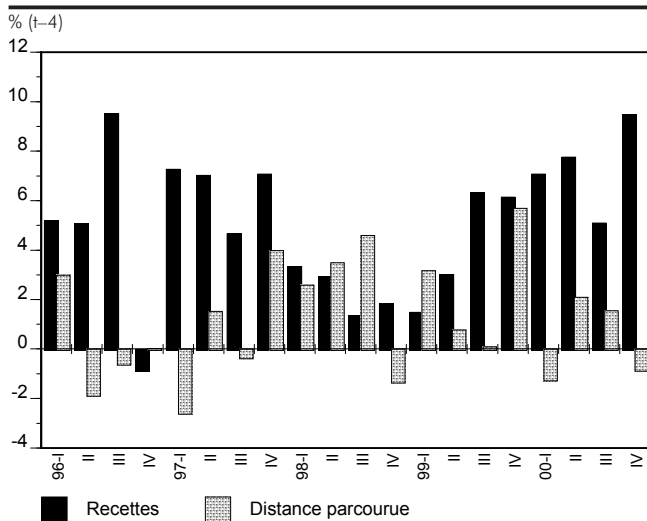

18.1B Autres catégories de services, recettes et distance parcourue : variations

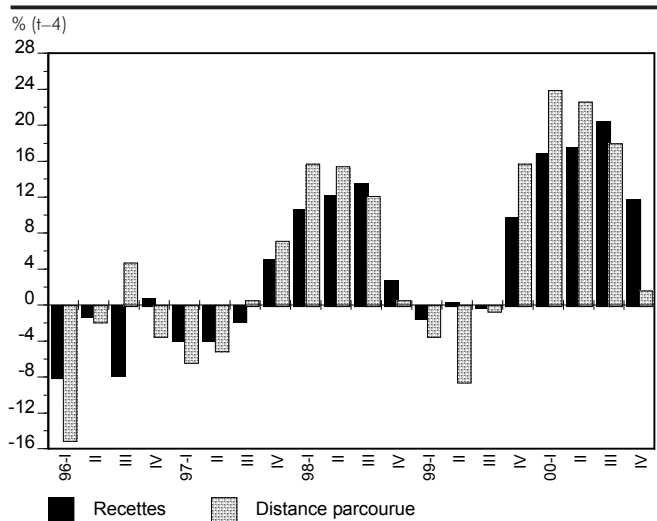

18.2 Véhicules automobiles : immatriculation selon les catégories

Année	Total	Véhicules automobiles routiers	Véhicules de moins de 4 500 kg	Véhicules entre 4 500 et 14 999 kg	Véhicules de 4 500 kg et plus	Autobus	Motocyclettes et cyclomoteurs	Remorques	Véhicules hors-route, de construction et agricoles
	V1456778	V1456779	V1456780	V1456781	V1456782	V1456783	V1456784	V1456785	V1456786
	n								
1996	4 989 783	16 593	84 841	990 545	..
1997	5 078 438	16 538	86 946	1 017 170	..
1998	5 167 521	16 491	92 280	1 029 098	..
1999	6 166 005	4 063 717	3 843 729	57 909	32 770	16 618	112 691	1 022 112	1 080 177
2000	6 209 081	4 045 409	3 835 380	51 492	32 437	16 218	109 883	1 053 473	1 110 199
2001	5 712 216	4 073 534	3 856 620	54 681	30 093	14 903	117 235	1 112 862	525 820
2002	6 011 518	4 292 183	4 056 125	56 349	35 678	16 723	127 308	1 167 575	551 759
2003	6 198 653	4 396 004	4 147 586	57 106	36 577	16 946	137 788	1 223 180	579 468
2004	6 353 220	4 488 258	4 224 895	57 024	37 273	16 946	152 118	1 285 289	579 672
2005	6 478 106	4 524 067	4 245 268	57 482	39 195	16 791	165 329	1 348 714	605 324

1. À cause des changements méthodologiques, les données des années 1999 et suivantes ne sont pas comparables à celles des années antérieures.

Source : Statistique Canada, CANSIM.

18.2A Véhicules immatriculés, selon les catégories, 2005 : répartition

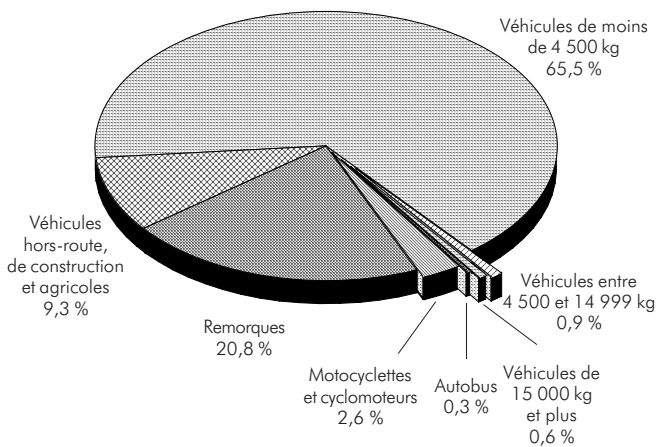

18.2B Véhicules immatriculés, selon la catégorie : variations

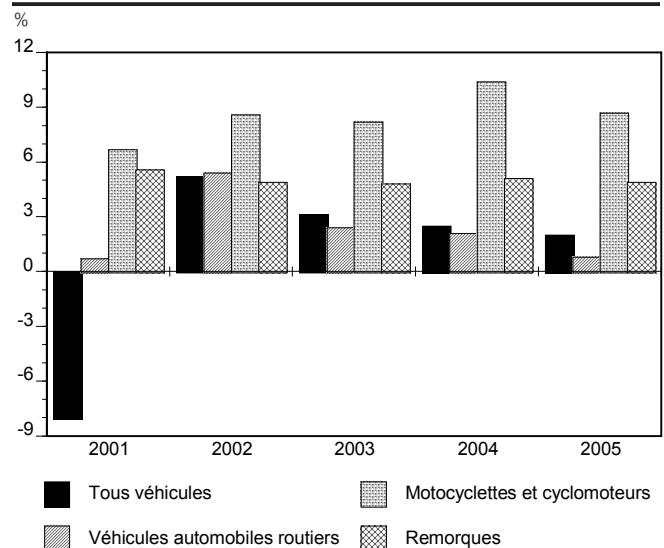

18.3 Transport maritime intérieur : volume de marchandises chargées dans les ports du Saint-Laurent, selon les principales marchandises

Année	Total	Minerai de fer	Autres minerais et produits métalliques	Mazout	Essence	Machinerie, équipement, cargaison diverse	Minerai et produits d'aluminium
t							
1994	13 907 306	6 554 460	2 310 713	2 121 706	1 439 169	301 617	114 903
1995	13 764 959	6 818 586	2 517 117	1 807 211	1 240 780	345 055	177 936
1996	13 768 625	7 015 842	2 444 655	1 835 355	1 040 296	337 180	215 619
1997	11 572 021	5 711 824	2 658 595	1 253 513	488 760	380 125	257 144
1998	13 896 478	6 982 071	2 950 213	1 802 715	552 516	339 672	210 495
1999	13 982 791	6 999 169	3 208 006	1 807 671	563 568	353 636	246 663

Source : Statistique Canada, *Le transport maritime au Canada* (54-205).

18.4 Transport maritime intérieur : volume de marchandises déchargées dans les ports du Saint-Laurent, selon les principales marchandises

Année	Total	Blé	Mazout	Autres minerais et produits métalliques	Sel	Essence	Minerai de fer	Orge
t								
1994	14 966 756	4 723 759	1 894 560	2 298 518	1 329 250	1 143 258	864 532	106 415
1995	15 145 655	4 739 224	1 961 879	2 482 342	1 311 086	996 743	1 277 595	33 718
1996	14 071 182	3 597 843	1 760 908	2 430 854	1 150 587	717 064	1 534 531	237 192
1997	15 597 539	5 955 208	1 349 008	2 585 767	1 451 810	297 823	1 410 142	99 768
1998	14 728 493	3 507 288	1 906 008	2 996 065	1 540 154	352 298	1 241 208	14 599
1999	14 008 502	3 482 447	1 440 289	3 115 802	1 498 007	289 994	1 278 472	10 022

Source : Statistique Canada, *Le transport maritime au Canada* (54-205).

18.3 Transport maritime intérieur, volume de marchandises chargées, selon le produit : variations

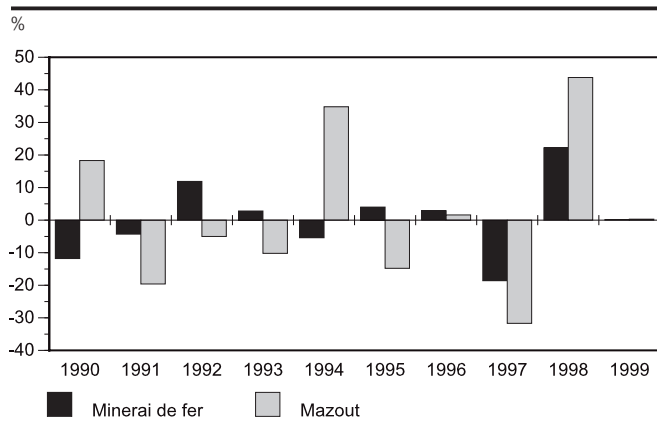

18.4 Transport maritime intérieur, volume de marchandises déchargées, selon le produit : variations

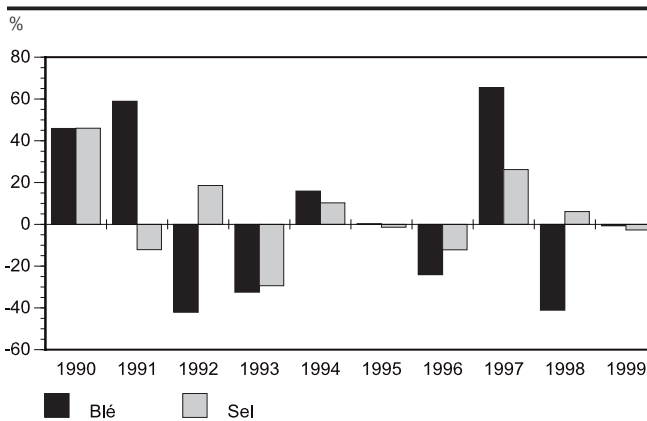

18.5 Transport maritime international : volume de marchandises chargées, selon la région ou le pays de destination

Année	Total	Royaume-Uni ²	Europe ¹	Moyen-Orient et Afrique	Asie et Océanie	Amérique centrale et du Sud	États-Unis			
							Total	Atlantique	Grands-Lacs	Pacifique
k t										
1997	50 458	6 145	19 016	4 866	5 151	2 244	13 036	6 419	6 617	-
1998	47 406	5 613	19 628	2 948	5 273	1 264	12 680	5 843	6 760	77
1999	45 818	5 715	19 054	4 706	4 137	1 257	10 950	5 107	5 807	37
2000	45 641	..	24 029	3 820	4 565	1 188	12 039	6 518	5 518	3
2001	37 458	..	19 409	3 586	5 168	2 361	6 934	3 797	3 130	7
2002	39 443	..	20 196	4 626	4 122	2 028	8 471	5 174	3 289	8
2003	45 564	..	23 953	4 083	5 981	1 389	10 158	4 831	5 327	-

1. Incluant le Groënland ainsi que Saint-Pierre-et-Miquelon.

2. À partir de 2000, la donnée pour le Royaume-Uni est incluse dans celle de l'Europe.

Source : Statistique Canada, *Le transport maritime au Canada* (54-205).

18.6 Transport maritime international : volume de marchandises déchargées, selon la région ou le pays d'origine

Année	Total	Royaume-Uni ²	Europe ¹	Moyen-Orient et Afrique	Asie et Océanie	Amérique centrale et du Sud	États-Unis			
							Total	Atlantique	Grands-Lacs	Pacifique
k t										
1997	28 046	1 596	8 702	3 831	1 944	5 118	6 855	3 341	3 224	291
1998	30 182	1 034	9 075	5 374	2 768	4 758	7 173	3 426	3 456	290
1999	31 345	939	9 886	4 384	2 699	5 282	8 155	3 504	4 297	355
2000	31 406	..	11 144	5 347	2 944	4 814	7 156	3 523	3 372	261
2001	31 375	..	10 334	5 494	2 418	5 819	7 311	3 956	2 991	364
2002	32 884	..	10 911	6 977	2 838	5 991	6 168	3 361	2 659	148
2003	34 202	..	11 791	7 237	2 957	6 337	5 881	3 463	2 221	197

1. Incluant le Groënland ainsi que Saint-Pierre-et-Miquelon.

2. À partir de 2000, la donnée pour le Royaume-Uni est incluse dans celle de l'Europe.

Source : Statistique Canada, *Le transport maritime au Canada* (54-205).

18.5 Transport maritime international, volume de marchandises chargées, selon le lieu de destination : variations

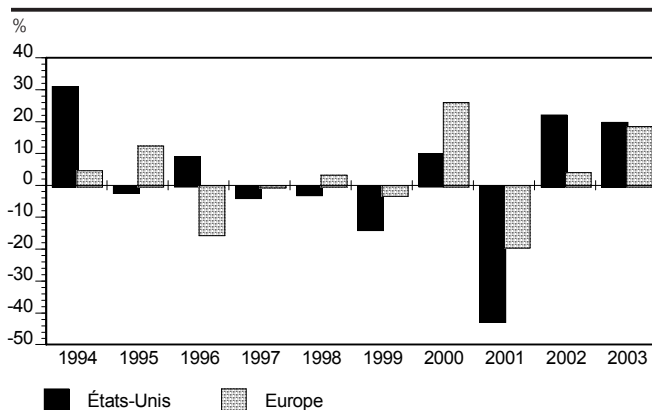

18.6 Transport maritime international, volume de marchandises déchargées, selon le lieu d'origine : variations

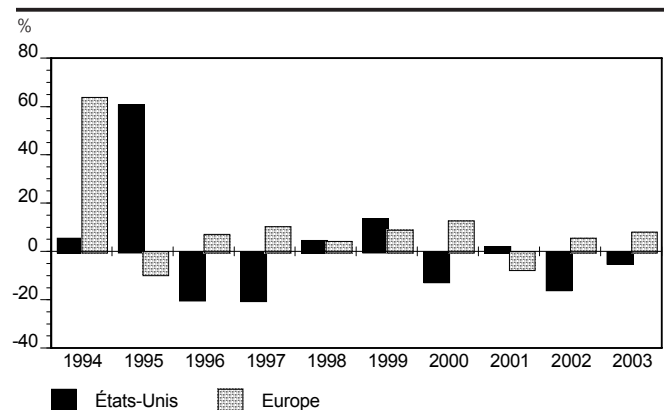

18.7 Transport maritime international : volume de marchandises chargées dans les ports du Saint-Laurent, selon les principales marchandises

Année	Total	Minerai de fer	Blé	Autres graines, fruits oléagineux et autres prod. agric.	Déchets et débris métalliques	Autres produits manufacturés et divers	Papier journal
†							
1998	47 057 072	30 682 066	3 874 944
1999	45 394 556	27 963 361	3 857 576	1 952 600	1 117 100	191 000	877 800
2000	45 096 900	29 539 000	4 099 900	2 031 000	995 000	947 800	742 100
2001	37 241 600	22 523 500	4 720 100	1 399 700	1 040 200	833 300	680 600
2002	39 443 000	25 013 800	3 765 700	1 342 000	1 243 200	718 000	651 600
2003	45 563 900	29 731 700	5 183 600	1 160 900	1 166 100	794 100	581 600

Source : Statistique Canada, *Le transport maritime au Canada* (54-205).

18.8 Transport maritime international : volume de marchandises déchargées dans les ports du Saint-Laurent, selon les principales marchandises

Année	Total	Pétrole brut	Alumine	Minerai d'aluminium	Autres produits manufacturés et divers	Fer et acier, formes primaires et semi-finies
†						
1998	30 036 296	6 687 660
1999	31 150 775	7 027 391	3 191 500	2 797 200	259 900	770 800
2000	31 099 000	7 620 100	3 311 500	2 748 800	1 764 600	1 298 400
2001	31 101 500	7 083 000	3 751 500	2 653 700	1 738 500	552 800
2002	32 884 200	8 458 100	3 952 300	3 056 300	1 525 800	770 000
2003	34 202 100	9 254 500	4 022 700	2 913 000	1 574 600	648 400

Source : Statistique Canada, *Le transport maritime au Canada* (54-205).

18.7 Transport maritime international, volume de marchandises chargées, selon le lieu de destination : variations

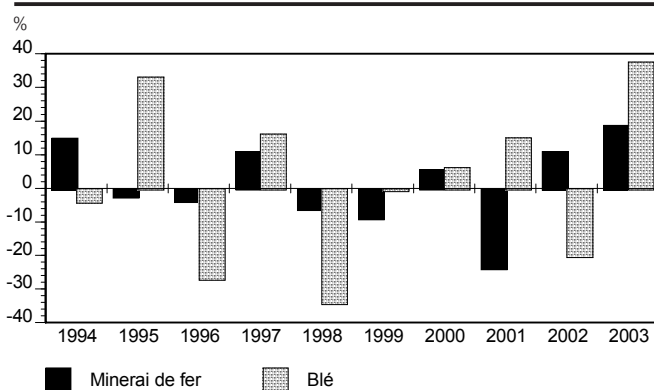

18.8 Transport maritime international, volume de marchandises déchargées, selon le lieu d'origine : variations

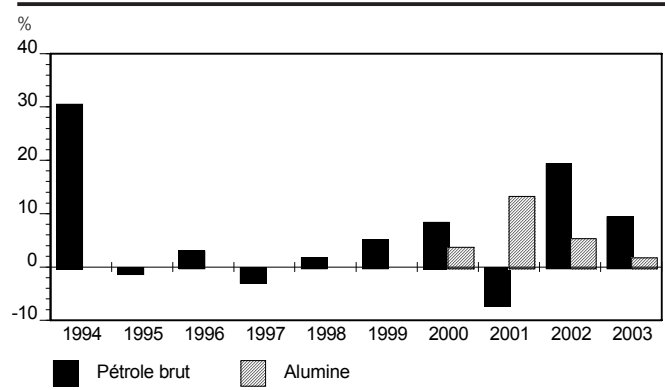

18.9 Transport ferroviaire : longueur des voies principales exploitées et volume de marchandises payantes transportées

Année	Voies principales exploitées km	Marchandises		
		Total	Animaux vivants	Denrées alimentaires, aliments pour animaux, boissons et tabac
			t	
1991	4 601	57 785 360	..	2 856 594
1992	4 593	54 414 144	..	3 125 103
1993	4 204	52 520 564	..	2 495 750
1994	4 250	60 758 471	..	2 679 735
1995	4 208	61 161 562	..	2 179 467
1996	5 330	59 553 092	..	2 765 530
1997	4 905	69 903 821	..	2 891 529
1998	5 286	64 043 785	..	2 790 884
1999	5 202
2000	5 594

Année	Marchandises				
	Matières brutes non comestibles	Demi-produits non comestibles	Produits finaux non comestibles	Transports spéciaux	Chargements de détail
			t		
1991	44 395 880	6 896 450	504 252	3 122 707	9 478
1992	40 731 763	7 087 752	505 416	2 954 936	9 195
1993	39 528 997	6 702 179	556 436	3 229 363	7 838
1994	46 959 453	6 745 733	688 710	3 683 758	1 075
1995	47 243 952	6 988 849	658 719	4 086 746	3 829
1996	44 466 759	7 168 606	685 429	4 465 503	1 266
1997	53 893 382	7 702 687	815 283	4 599 852	4 542
1998	46 599 717	9 562 628	780 522	4 306 790	3 244
1999
2000

Source : Statistique Canada, *Le transport ferroviaire au Canada (52-216)*; *Statistiques sur l'origine et la destination des marchandises transportées par chemin de fer (52-214)*.

18.9A Transport ferroviaire, volume de marchandises payantes, selon la catégorie, 1998 : répartition

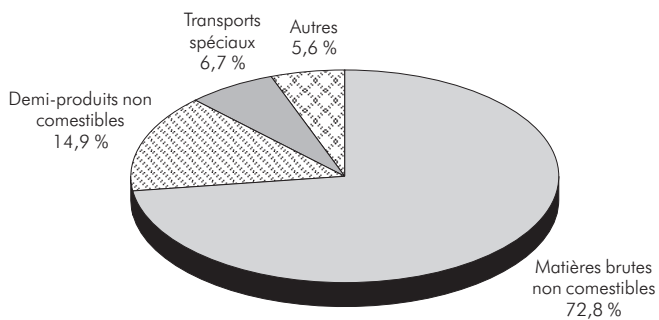

18.9B Transport ferroviaire, volume de marchandises payantes, selon la catégorie : variations

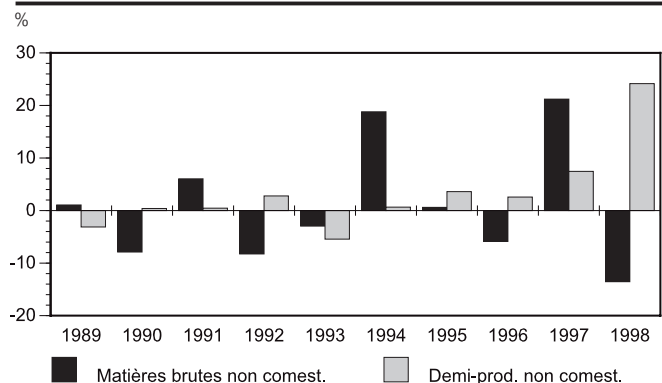

18.10 Transport aérien : nombre de passagers embarqués et débarqués, selon le genre de services et la catégorie de voyage*

Année et trimestre	Services			Voyages		
	Principaux services réguliers	Services réguliers régionaux et locaux	Principaux services de nolisement	Intérieurs	Transfrontaliers	Autres internationaux
	n					
1995	5 812 774	2 180 056	1 462 748	4 633 233	2 566 055	2 275 090
1996	6 098 699	2 370 548	1 436 548	4 957 627	2 732 512	2 215 320
1997	6 019 685	2 516 093	1 497 352	5 117 731	2 706 807	2 203 594
1998	6 730 987	2 522 829	1 194 382	5 311 659	2 710 975	2 441 963
1999	7 116 480	2 437 970	1 264 118	5 318 633	2 864 414	2 647 996
2000	7 410 358	2 510 811	1 167 535	5 248 294	3 132 197	2 708 213
2001	8 709 654	728 274	1 208 973	4 953 518	2 764 160	2 994 341
2002	8 134 528	740 393	870 537	4 426 704	2 625 798	2 692 956
2003	8 467 037	619 748	828 974	4 634 289	2 578 837	2 707 381
2004	10 231 817	772 589	641 265	5 594 572	2 941 069	3 110 030
1994 II	1 397 062	567 620	289 233	1 174 775	570 889	508 251
III	1 585 751	577 329	386 324	1 237 672	598 543	713 189
IV	1 285 434	540 870	234 658	1 089 693	564 145	407 124

* données non désaisonnalisées.

Source : Statistique Canada, *Trafic des transporteurs aériens aux aéroports canadiens* (51-005, trimestriel); (51-203, annuel).

18.10A Transport aérien, passagers embarqués et débarqués, selon le genre de services : variations

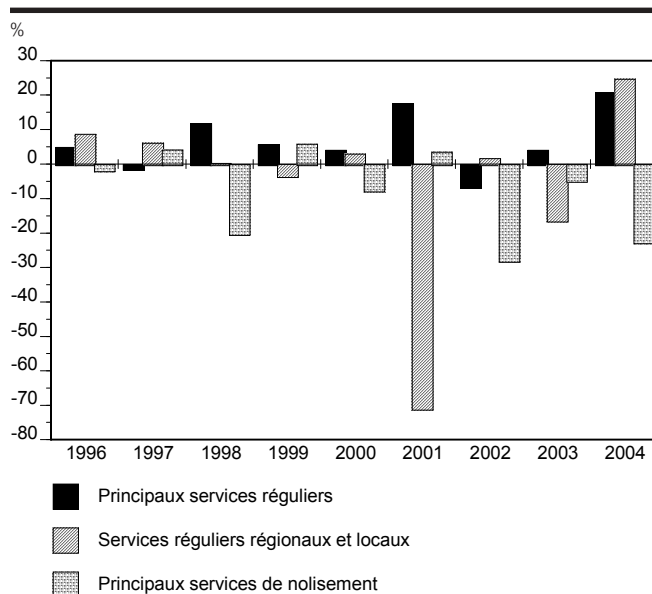

18.10B Transport aérien, passagers embarqués et débarqués, selon la catégorie de voyage : variations

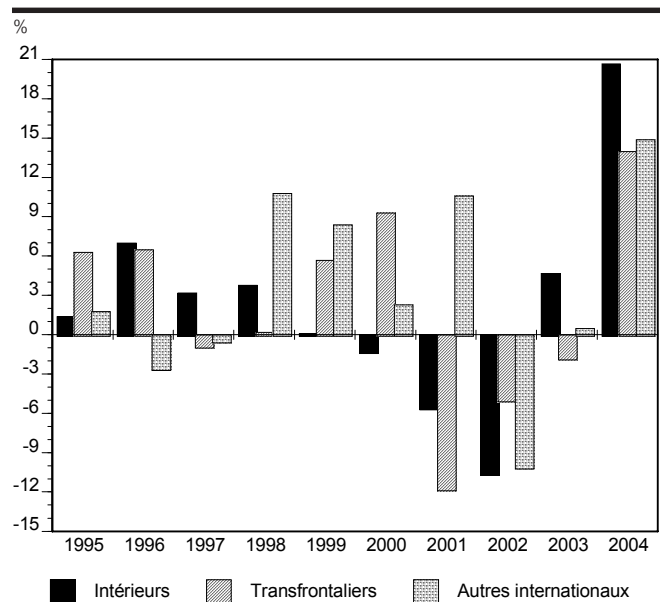

19 • Statistiques régionales

NOTES EXPLICATIVES

Investissements privés et publics

Par **investissements publics**, on entend les dépenses d'investissement des entreprises publiques et de l'administration publique aux niveaux fédéral, provincial et local. L'administration publique provinciale inclut les institutions de santé et d'éducation notamment.

Prix

L'**indice des prix à la consommation (IPC)** mesure le coût en un moment donné, exprimé par rapport à la période de base, d'un « panier » constant de biens et de services qui représente les achats de la population cible au cours d'une période donnée. La quantité et la qualité de ces biens et de ces services étant constantes ou équivalentes, la variation de leurs coûts résulte uniquement du mouvement des prix. Les prix servant au calcul de l'IPC sont les prix au détail et englobent toutes les taxes de vente, d'accise et autres taxes imposées aux produits.

Construction

Une **mise en chantier** est enregistrée lorsque l'empâtement d'une construction est installé, c'est-à-dire lorsque le béton a été coulé dans l'empâtement, tout autour de l'immeuble projeté.

Un **logement** est un ensemble de pièces d'habitation distinct quant à la structure, avec entrée privée donnant sur l'extérieur ou sur un endroit commun à l'intérieur (corridor, vestibule, escalier).

Une **habitation individuelle** se définit comme un logement simple tandis qu'on désigne par **immeuble d'habitation collective** toute catégorie de logement autre que l'habitation individuelle.

Marché du travail

Le **taux de chômage** est le rapport en pourcentage entre le nombre de personnes en chômage et la population active.

Secteur primaire

Est désignée **pêcheur commercial** toute personne enregistrée auprès du ministère des Pêches et des Océans et qui manoeuvre des engins de pêche autorisés en vertu d'un permis de pêche commerciale.

Services

Le **taux d'occupation quotidien moyen** est le rapport, sur une base quotidienne, entre les chambres effectivement disponibles et les chambres occupées.

Le nombre moyen de **chambres disponibles** — obtenu à partir d'une enquête mensuelle auprès d'un échantillon d'établissements hôteliers du Québec — comprend les chambres effectivement mises quotidiennement à la disposition de la clientèle par les établissements en exploitation.

Pour des raisons de confidentialité, les données relatives aux projections cinématographiques dans certaines régions administratives **ne sont pas publiées**.

Transport

Le **transport maritime intérieur** étant défini par Statistique Canada comme le transport de marchandises entre ports canadiens dans les eaux côtières canadiennes, sur les Grands Lacs et sur la voie maritime du Saint-Laurent, les statistiques figurant dans ce chapitre font essentiellement référence à la voie maritime du Saint-Laurent et portent sur le volume de marchandises chargées et déchargées au Québec en général, et dans les ports du Saint-Laurent en particulier.

Les **ports du Saint-Laurent** comprennent les ports canadiens situés le long du Saint-Laurent, depuis la frontière Ontario-Québec vers l'est, le long de la rive nord jusqu'au 63° de longitude ouest, et le long de la rive sud jusqu'à Cap-des-Rosiers.

Les passagers **embarqués** ou **débarqués** désignent les passagers qui **embarquent** ou **débarquent** dans un aéroport au Québec (ou au Canada, selon le cas).

On appelle **voyages intérieurs** tous ceux dont le point d'origine et le point de destination se situent à l'intérieur du Québec (et du Canada, selon le cas), même si leur itinéraire passe par une ville frontalière américaine.

Le **voyage transfrontalier** désigne le voyage entre un aéroport aux États-Unis (incluant l'Alaska, Hawaï et Puerto Rico) et un aéroport au Québec.

On définit par passagers **entrants** ou **sortants** ceux pour qui l'aéroport québécois (ou canadien) d'embarquement ou de débarquement est le point **d'origine** ou de **destination**.

19.1 Dépenses en immobilisation, selon les régions administratives

Année ¹	Total	Bas-Saint-Laurent (01)	Saguenay-Lac-Saint-Jean (02)	Capitale-Nationale (03)	Mauricie (04)	Estrie (05)	Montréal (06)	Outaouais (07)	Abitibi-Témiscamingue (08)
k\$ CA									
1999	35 345 600	725 932	1 996 509	2 954 145	1 098 284	1 273 196	12 237 691	1 177 917	670 178
2000	36 487 400	793 152	1 445 011	2 801 344	1 212 897	1 321 133	12 634 436	1 072 515	904 597
2001	37 558 900	511 512	1 512 807	2 846 097	949 878	1 493 640	11 852 879	1 346 131	626 268
2002	40 742 800	723 923	1 064 478	3 712 760	1 007 778	1 510 379	10 977 360	1 826 563	854 888
2003	43 485 400	684 529	1 478 388	3 878 977	1 075 759	1 584 761	11 173 861	1 732 712	740 620
2004	49 767 200	910 931	1 658 183	3 601 074	1 274 473	1 569 833	12 415 121	2 209 977	1 076 155
2005	50 275 000	962 326	1 255 024	3 947 721	1 638 064	1 776 355	12 365 925	1 789 613	1 279 706
2006	50 728 400	944 162	1 323 467	3 897 961	1 823 830	1 881 133	11 856 134	1 967 278	1 440 122

Année ¹	Côte-Nord (09)	Nord-du-Québec (10)	Gaspésie-Îles-de-la-Madeleine (11)	Chaudière-Appalaches (12)	Laval (13)	Lanaudière (14)	Laurentides (15)	Montréal (16)	Centre-du-Québec (17)
k\$ CA									
1999	1 282 990	370 963	199 615	1 157 518	1 075 073	1 017 356	2 186 084	5 023 774	898 575
2000	1 555 200	388 402	218 476	1 497 527	1 187 729	1 053 387	2 172 323	5 280 909	948 661
2001	1 587 709	256 174	233 262	1 535 036	1 652 703	1 331 740	2 728 078	6 041 191	1 053 496
2002	1 680 344	420 597	257 159	1 751 341	1 742 604	2 204 340	3 087 551	7 012 360	908 575
2003	2 044 115	606 596	310 622	2 093 427	1 654 455	2 330 636	3 276 336	7 811 663	1 008 142
2004	2 059 948	1 388 662	335 085	2 313 564	2 379 818	2 864 582	3 631 019	8 982 778	1 096 397
2005	1 730 725	1 353 158	522 923	2 557 442	2 393 043	2 646 806	3 687 632	9 098 917	1 269 020
2006	1 557 381	1 392 129	451 891	2 598 975	2 468 868	2 714 610	3 610 998	9 503 996	1 294 967

1. 1999-2004 : dépenses réelles; 2005 : dépenses réelles provisoires; 2006 : perspectives.

Sources : Institut de la statistique du Québec, Direction des statistiques économiques et sociales.
Statistique Canada, Division de l'investissement et du stock de capital.

19.1A Immobilisations, selon la région : variations

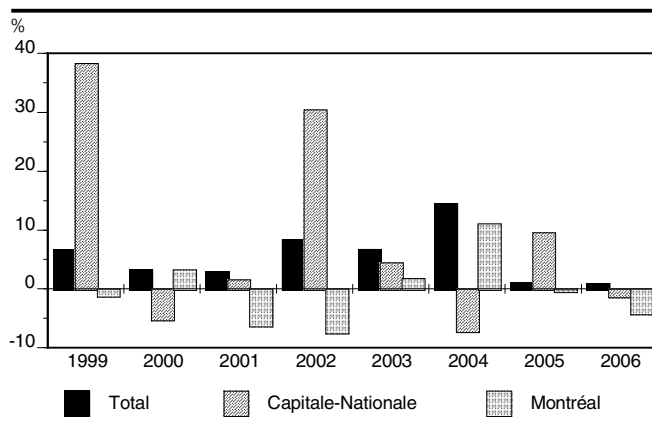

19.1B Immobilisations, selon la région : variations

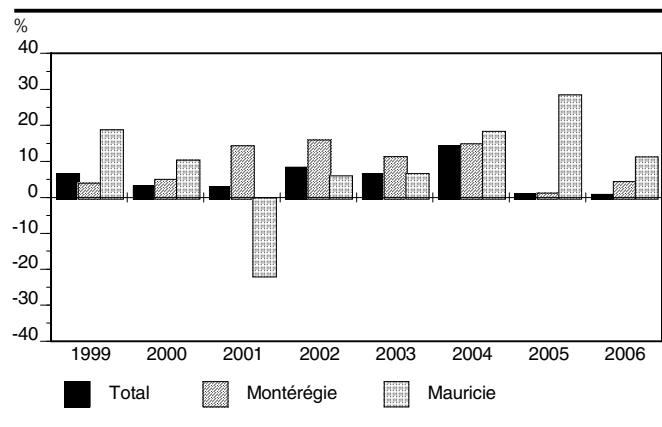

19.2 Indice des prix à la consommation, villes de Montréal et de Québec : ensemble, logement, eau, combustible et électricité*

Année et mois	Ensemble		Logement		Eau, combustible et électricité	
	Montréal	Québec	Montréal	Québec	Montréal	Québec
	V737245	V737239	V737246	V737240	V737249	V737243
	1992=100					
2005	123,4	124,1	123,6	121,3	129,5	120,8
2006	125,6	126,2	126,7	123,9	133,1	123,7
2005 J	121,6	122,3	122,3	120,0	126,3	117,9
F	121,9	122,6	122,4	120,2	127,0	118,9
M	122,9	123,5	122,7	120,5	128,0	119,7
A	122,8	123,5	123,1	120,7	129,1	120,6
M	123,0	123,7	123,2	121,1	128,8	120,5
J	123,5	124,1	123,4	121,2	128,6	120,5
J	123,5	124,3	123,5	121,3	128,8	120,5
A	124,1	124,8	123,8	121,4	128,9	120,5
S	125,2	126,0	124,1	121,9	131,4	123,3
O	124,4	125,1	124,8	122,4	132,8	123,7
N	124,3	124,9	124,9	122,5	132,2	122,5
D	124,1	124,8	124,9	122,5	131,6	120,9
2006 J	124,9	125,6	125,1	122,8	131,9	121,8
F	124,8	125,5	125,1	122,9	131,0	121,2
M	125,2	125,9	125,4	123,2	130,7	120,9
A	125,9	126,7	126,2	124,0	135,0	125,9
M	126,1	127,0	126,4	124,0	135,7	126,7
J	125,9	126,7	126,7	124,2	135,6	126,7
J	126,0	126,9	126,5	124,1	134,3	125,5
A	126,0	126,8	127,0	124,6	134,2	125,5
S	125,4	125,9	127,3	124,6	133,1	123,6
O	125,6	125,6	127,9	124,0	131,6	121,7
N	125,7	125,9	128,1	124,1	131,6	121,7
D	125,6	125,9	128,4	124,4	132,9	123,5
2007 J	125,7	126,0	128,7	124,7	133,0	124,4

* données non désaisonnalisées.

Source : Statistique Canada, CANSIM.

19.2A Indice d'ensemble des prix à la consommation, Montréal et Québec : variations

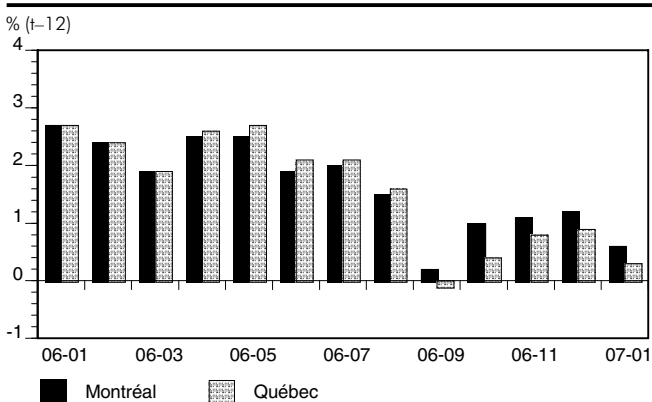

19.2B Indice des prix à la consommation, logement, Montréal et Québec : variations

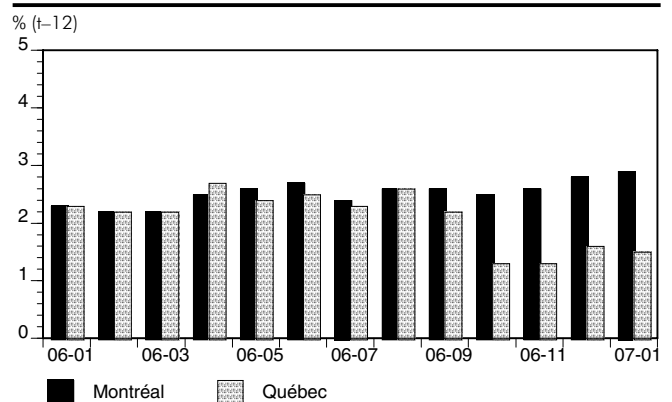

19.3 Indice des prix de la construction : villes de Montréal et de Québec*

Année et mois	Montréal					Québec				
	Salaires syndicaux		Logement neuf	Maison seulement	Terrain seulement	Salaires syndicaux		Logement neuf	Maison seulement	Terrain seulement
	De base	Incluant supplément				De base	Incluant supplément			
	V734344	V734370	V734245	V734272	V734299	V734342	V734368	V734244	V734271	V734298
1992=100										
2005	124,1	138,9	141,8	143,6	136,4	124,3	139,0	134,9	137,2	127,1
2006	128,7	143,4	128,9	143,4
2005 J	121,0	134,4	139,4	141,1	134,5	121,2	134,5	131,8	134,7	122,5
F	121,0	134,4	139,9	141,6	135,1	121,2	134,5	132,6	135,5	123,1
M	121,0	134,4	140,8	142,8	135,1	121,2	134,5	132,6	135,5	123,1
A	121,0	134,4	141,1	143,1	135,1	121,2	134,5	133,2	136,2	123,1
M	125,6	141,2	141,1	143,1	135,5	125,8	141,2	133,8	136,7	124,2
J	125,6	141,2	141,5	143,5	136,0	125,8	141,2	133,8	136,7	124,2
J	125,6	141,2	141,5	143,5	136,0	125,8	141,2	133,8	136,7	124,2
A	125,6	141,2	141,9	143,9	136,1	125,8	141,2	136,6	137,8	131,7
S	125,6	141,2	142,8	144,8	137,0	125,8	141,2	136,6	137,8	131,7
O	125,6	141,2	143,4	145,2	138,1	125,8	141,2	137,5	138,9	131,7
N	125,6	141,2	143,8	145,5	138,9	125,8	141,2	138,5	139,9	133,0
D	125,6	141,2	143,8	145,4	139,0	125,8	141,2	138,5	139,9	133,0
2006 J	125,6	141,2	144,4	145,8	140,4	125,8	141,2	139,2	140,3	134,6
F	125,6	141,2	145,3	146,6	141,3	125,8	141,2	141,3	141,2	140,5
M	125,6	141,2	145,5	147,0	141,3	125,8	141,2	141,3	141,2	140,5
A	125,6	141,2	147,0	148,4	142,5	125,8	141,2	141,3	141,2	140,5
M	130,2	144,5	147,6	149,1	142,8	130,4	144,5	142,0	141,8	141,4
J	130,2	144,5	147,8	149,4	143,0	130,4	144,5	142,5	141,9	143,5
J	130,2	144,5	147,8	149,4	143,0	130,4	144,5	142,5	141,9	143,5
A	130,2	144,5	148,6	150,4	143,1	130,4	144,5	142,5	141,9	143,5
S	130,2	144,5	148,9	150,7	143,1	130,4	144,5	142,5	141,9	143,5
O	130,2	144,5	149,4	151,2	143,3	130,4	144,5	142,7	142,1	143,5
N	130,2	144,5	150,3	152,0	145,0	130,4	144,5	142,7	142,1	143,5
D	130,2	144,5	150,3	152,0	145,0	130,4	144,5	142,7	142,1	143,5
2007 J	130,2	144,5	130,4	144,5

* données non désaisonnalisées.

Source : Statistique Canada, CANSIM.

19.3A Indice des prix de la construction, logement neuf, Québec et Montréal : variations

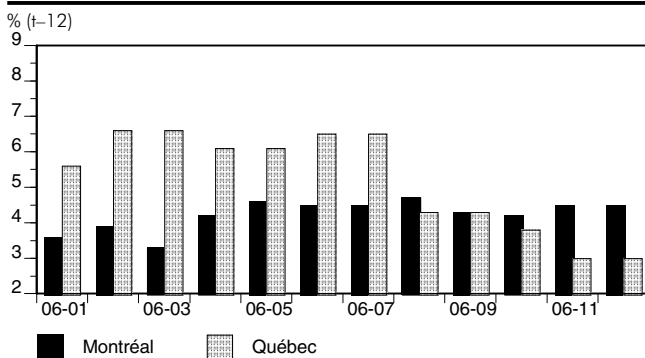

19.3B Indice des prix de la construction, terrain, Québec et Montréal : variations

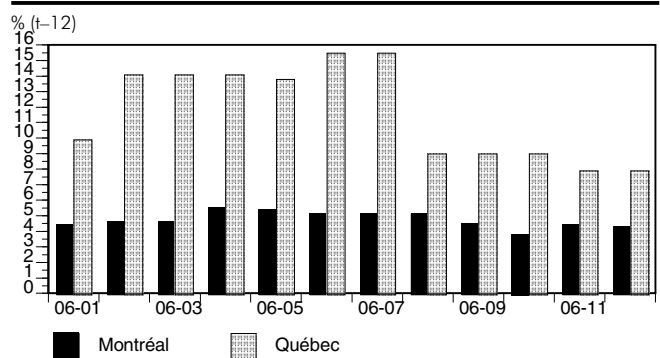

19.4 Secteur résidentiel : taux d'inoccupation dans les immeubles d'appartements¹, selon les régions métropolitaines et les principaux centres urbains*

Année	Saguenay ²	Montréal	Gatineau ³	Québec	Sherbrooke	Trois-Rivières	Baie-Comeau
	DQ00003	DQ00009	DQ00013	DQ00014	DQ00020	DQ00024	DS00002
	%						
1997	4,6	6,6	8,9	6,5	8,1	8,8	11,3
1998	5,3	5,2	5,9	5,1	8,2	8,3	14,9
1999	5,4	..	3,7	3,4	8,1	8,0	15,7
2000	4,8	..	1,1	1,5	4,9	6,4	17,9
2001	4,5	..	0,4	0,7	2,6	4,4	17,6
2002	5,6	..	0,6	0,4	1,8	2,5	12,5
2003	6,2	..	1,0	0,4	0,7	1,4	7,3
2004	6,0	..	2,0	1,1	1,0	1,1	4,3
2005	4,8	..	3,2	1,5	1,3	1,7	4,2
2006	4,8	..	3,5	1,5	1,3	1,1	4,0

Année	Matane	Rimouski	Rouyn	Sept-Îles	Val-d'Or	Gaspé
	DS00042	DS00058	DS00060	DS00062	DS00074	DS00086
	%					
1997	11,7	8,5	6,1	12,3	5,1	11,0
1998	15,6	9,1	9,8	15,4	8,8	14,5
1999	11,7	9,4	12,2	14,4	10,4	17,7
2000	16,8	7,0	12,8	12,4	12,0	17,1
2001	13,8	4,3	15,6	8,1	12,2	10,5
2002	12,4	..	10,1	9,5	12,4	6,9
2003	11,7	1,0	7,9	5,3	6,9	5,0
2004	9,0	1,1	4,5	1,5	3,4	1,4
2005	5,8	0,4	3,0	3,4	0,1	0,5
2006	2,4	0,1	1,3	2,1	0,1	0,7

* données non désaisonnalisées.

1. Il s'agit d'immeubles privés de 6 logements et plus.

2. Auparavant désignée sous le nom de RMR de Chicoutimi-Jonquière.

3. Partie québécoise de la RMR de Gatineau-Ottawa.

Source : Société canadienne d'hypothèques et de logement.

19.4A Taux d'inoccupation, selon la région métropolitaine : niveaux

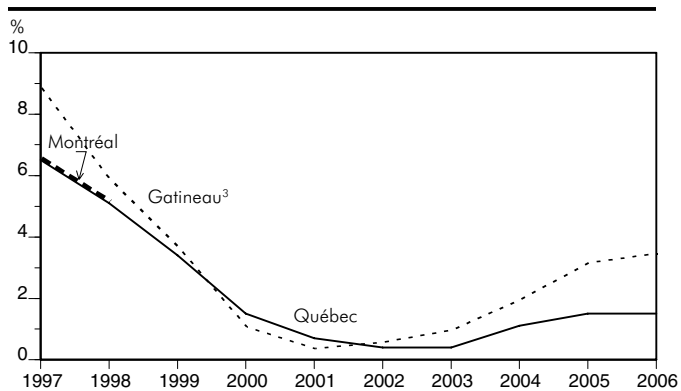

19.4B Taux d'inoccupation, selon la région métropolitaine : niveaux

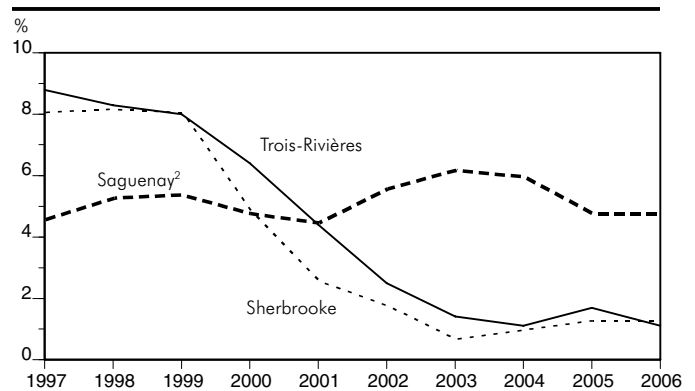

19.5 Secteur résidentiel : logements mis en chantier, selon le type et les régions métropolitaines de recensement*

Année et mois	Montréal				Québec			
	Maisons individuelles	Logements jumelés	Logements en rangée	Appartements	Maisons individuelles	Logements jumelés	Logements en rangée	Appartements
	AT00142	AT00143	AT00144	AT00145	AT00015	AT00043	AT00071	AT00099
n								
2005	8 544	970	793	15 010	2 528	410	124	2 773
2006	7 793	758	665	13 597	2 226	320	135	2 495
2005 J	342	40	50	832	173	18	19	173
F	523	62	47	879	126	36	6	299
M	854	118	68	601	178	20	14	259
A	1 170	170	91	1 963	315	46	21	561
M	919	84	85	1 114	345	46	25	150
J	766	82	90	1 045	254	26	6	98
J	735	46	19	1 567	252	12	17	103
A	372	40	45	1 252	127	40	-	261
S	827	74	62	1 664	200	48	8	128
O	711	96	56	1 321	197	50	-	316
N	740	80	48	1 535	171	34	4	204
D	585	78	132	1 237	190	34	4	221
2006 J	338	14	25	633	111	50	8	313
F	461	42	43	883	117	2	3	78
M	722	68	109	1 487	191	12	24	164
A	1 086	120	55	839	366	90	15	320
M	893	54	46	1 001	214	44	5	324
J	704	72	34	758	224	48	9	54
J	601	60	46	701	192	24	11	178
A	455	46	25	1 233	150	16	16	222
S	555	62	84	1 046	169	8	16	163
O	674	72	57	2 249	148	6	6	147
N	681	64	42	1 488	183	6	17	438
D	623	84	99	1 279	161	14	5	94
2007 J	245	32	93	751	113	12	16	47

19.5A Logements mis en chantier, selon le type, Montréal : niveaux

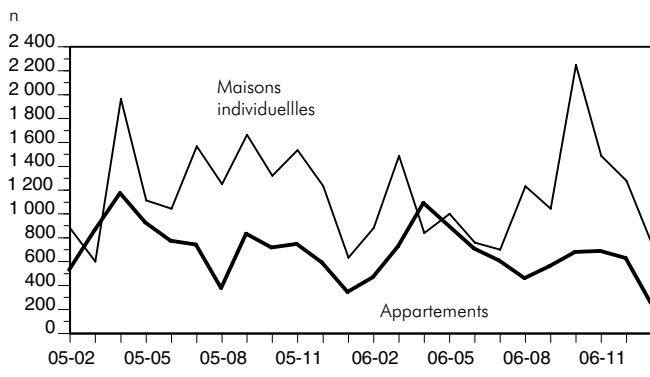

19.5B Logements mis en chantier, maisons individuelles, Québec : niveaux

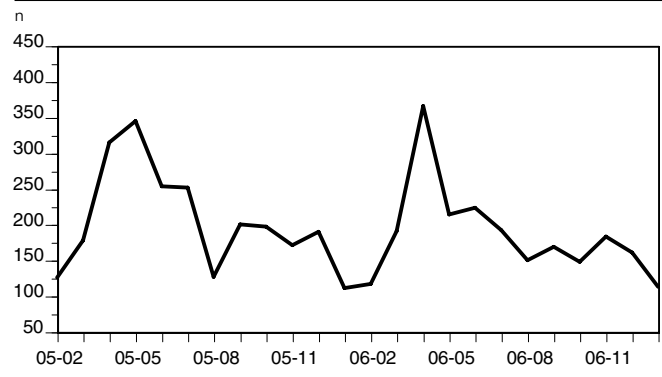

Gatineau ¹				Saguenay ²				Année et mois
Maisons individuelles	Logements jumelés	Logements en rangée	Appar-tements	Maisons individuelles	Logements jumelés	Logements en rangée	Appar-tements	
AT00014	AT00042	AT00070	AT00098	AT00004	AT00032	AT00060	AT00088	
n								
1 192	236	-	695	267	22	6	169	2005
1 171	524	-	1 122	271	22	9	183	2005
58	24	-	11	6	-	-	2	2005 J
36	8	-	78	2	-	-	6	F
75	4	-	28	4	-	-	18	M
130	12	-	23	34	4	-	10	A
122	8	-	4	48	4	-	21	M
205	40	-	14	37	-	-	4	J
127	60	-	69	22	8	-	8	J
87	4	-	62	33	-	-	4	A
93	12	-	40	21	4	-	8	S
102	34	-	68	25	-	-	8	O
103	24	-	241	21	2	6	18	N
54	6	-	57	14	-	-	62	D
122	20	-	33	2	-	-	-	2006 J
40	54	-	64	3	-	-	6	F
62	38	-	13	6	-	-	-	M
97	30	32	119	35	6	-	29	A
101	8	-	47	36	-	-	6	M
111	38	8	29	48	2	3	25	J
121	50	16	16	30	4	-	35	J
121	56	8	129	22	-	-	12	A
106	28	12	32	26	2	-	8	S
100	72	28	59	23	6	6	-	O
123	80	-	268	31	-	-	40	N
67	50	12	313	9	2	-	22	D
70	54	12	69	4	-	-	-	2007 J

19.5C Logements mis en chantier, maisons individuelles, Gatineau : niveaux

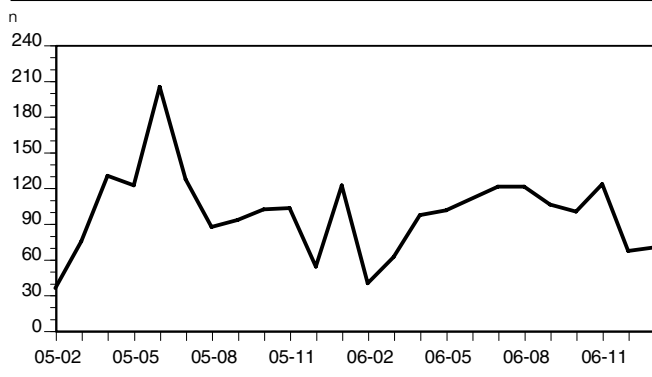

19.5D Logements mis en chantier, selon le type, Saguenay : niveaux

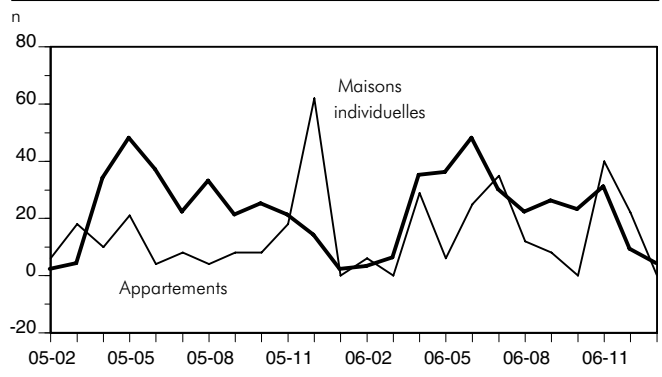

19.5 Secteur résidentiel : logements mis en chantier, selon le type et les régions métropolitaines de recensement* (suite)

Année et mois	Trois-Rivières				Sherbrooke			
	Maisons individuelles	Logements jumelés	Logements en rangée	Appar-tements	Maisons individuelles	Logements jumelés	Logements en rangée	Appar-tements
	AT00024	AT00052	AT00080	AT00108	AT00029	AT00057	AT00085	AT00113
	n							
2005	367	104	3	445	557	50	25	444
2005	372	84	32	529	473	38	25	769
2005 J	15	6	-	68	51	6	-	51
F	5	-	-	8	14	4	-	2
M	13	4	-	20	17	-	-	6
A	43	12	-	4	33	4	-	87
M	46	2	-	17	86	8	-	12
J	44	10	-	39	73	4	12	52
J	34	16	-	84	71	4	3	33
A	25	2	-	-	39	6	-	20
S	28	36	-	31	44	6	4	28
O	38	-	-	50	29	4	-	12
N	37	12	3	108	48	-	6	11
D	39	4	-	16	52	4	0	130
2006 J	27	10	-	66	26	2	-	39
F	14	38	-	18	16	2	8	2
M	16	-	-	48	15	-	-	15
A	36	-	-	32	56	8	17	26
M	38	2	-	22	76	8	-	61
J	36	-	-	24	61	4	-	327
J	37	14	-	40	63	2	-	60
A	31	-	-	55	33	6	-	16
S	36	2	12	64	28	2	-	15
O	33	2	6	22	32	-	-	54
N	29	8	14	96	31	2	-	22
D	39	8	-	42	36	2	-	132
2007 J	15	6	12	16	44	10	8	58

* données non désaisonnalisées.

1. Partie québécoise de la RMR de Gatineau-Ottawa.
2. Auparavant désignée sous le nom de RMR de Chicoutimi-Jonquière.

Source : Société canadienne d'hypothèques et de logement.

19.5E Logements mis en chantier, maisons individuelles, Trois-Rivières : niveaux

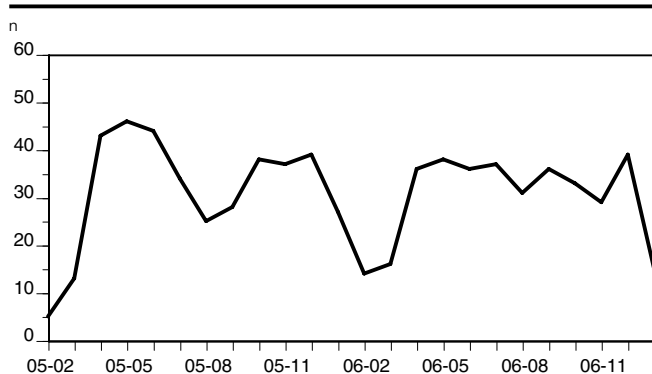

19.5F Logements mis en chantier, maisons individuelles, Sherbrooke : niveaux

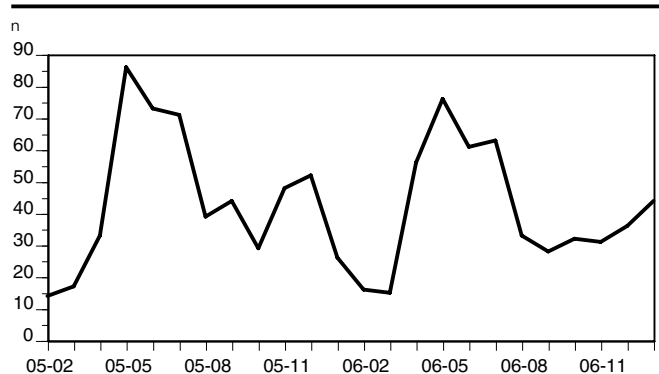

19.6 Logements nouvellement achevés mais inoccupés, selon le genre et les régions métropolitaines ou les grands centres urbains*

Année et mois	Maisons individuelles et jumelées						Logements collectifs					
	Saguenay ¹	Québec	Trois-Rivières	Drummondville	Montréal	Sherbrooke	Saguenay ¹	Québec	Trois-Rivières	Drummondville	Montréal	Sherbrooke
	BV00004	BV00015	BV00025	BV00037	BV00061	BV00021	CE00004	CE00015	CE00025	CE00037	CE00061	CE00021
n												
2005	2	687	161	11	6 195	6	44	6 215	492	211	33 892	631
2006	10	1 118	270	13	7 875	1	251	6 690	423	35	42 478	895
2005 J	-	51	13	5	501	-	7	354	69	25	2 229	43
F	-	39	15	3	453	-	7	415	61	20	2 345	43
M	-	37	14	1	494	-	8	395	47	44	2 499	43
A	-	34	13	-	541	1	6	654	31	43	2 833	42
M	-	35	11	-	616	1	6	622	28	25	2 712	13
J	-	32	6	-	582	-	6	677	21	18	2 484	13
J	-	60	10	-	469	-	1	679	58	5	3 048	13
A	1	72	8	-	486	2	2	552	53	12	3 324	9
S	1	65	18	-	505	2	1	490	26	6	3 107	89
O	-	86	18	-	500	-	-	459	31	6	2 988	127
N	-	85	17	1	533	-	-	464	28	5	3 115	93
D	-	91	18	1	515	-	-	454	39	2	3 208	103
2006 J	-	97	17	1	542	-	-	489	27	2	3 073	86
F	-	100	22	1	513	-	-	445	29	2	3 279	86
M	-	88	18	1	548	-	-	403	30	2	3 321	76
A	-	68	16	1	567	-	-	364	38	1	3 278	76
M	-	61	15	1	744	-	-	357	69	8	3 196	66
J	3	61	32	2	749	-	8	438	58	3	3 261	86
J	1	96	26	1	630	1	38	694	34	-	3 258	86
A	1	94	20	1	599	-	52	650	23	-	3 359	81
S	1	121	18	1	654	-	40	792	17	-	3 247	73
O	1	117	25	1	737	-	38	762	16	5	3 631	73
N	2	110	24	1	797	-	38	663	31	5	4 568	67
D	1	105	37	1	795	-	37	633	51	7	5 007	39
2007 J	1	101	37	1	772	1	37	636	41	1	4 586	39

* données non désaisonnalisées.

1. Auparavant désignée sous le nom de RMR de Chicoutimi-Jonquière.

Source : Société canadienne d'hypothèques et de logement.

19.6A Maisons nouvellement achevées mais inoccupées, selon la région : niveaux

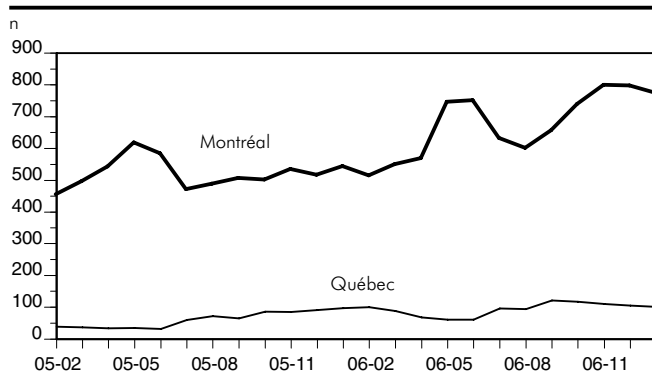

19.6B Logements collectifs nouvellement achevés mais inoccupés, selon la région : niveaux

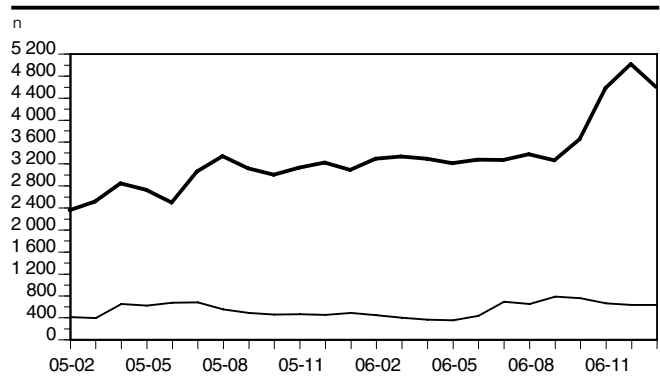

19.7 Chômeurs, selon les régions administratives, données désaisonnalisées, moyenne mobile sur trois mois

Année et mois	Gaspésie-Îles-de-la-Madeleine	Bas-Saint-Laurent	Capitale-Nationale	Chaudière-Appalaches	Estrie	Centre-du-Québec	Montérégie	Montréal
	R11CD V2341774	R01CD V2341775	R03CD V2341776	R12CD V2341777	R05CD V2341778	R17CD V2341828	R16CD V2341779	R06CD V2341780
k								
2005	7,3	8,4	21,4	14,2	10,3	9,9	50,6	110,9
2006	7,5	9,1	20,2	12,8	13,1	9,2	55,1	105,4
2005 J	8,3	7,8	23,3	16,1	10,9	9,4	49,0	116,9
F	8,2	7,3	20,2	16,7	10,2	8,9	49,4	110,8
M	8,3	7,6	19,6	16,3	9,7	8,9	48,9	106,6
A	8,3	7,6	20,0	15,5	9,8	8,9	50,5	102,1
M	7,8	7,8	22,0	14,9	10,6	9,1	52,6	104,5
J	7,4	8,7	23,4	14,4	11,0	9,1	50,8	106,8
J	6,9	9,1	26,3	14,7	11,0	9,8	49,8	108,3
A	7,0	9,6	26,3	13,7	10,8	10,9	50,0	106,7
S	6,9	9,4	24,2	13,6	10,5	11,6	50,9	107,5
O	7,1	8,8	20,7	13,5	10,4	11,4	52,5	112,5
N	7,0	8,6	18,2	13,6	9,8	10,5	50,6	117,6
D	6,5	8,0	18,3	12,2	9,9	10,0	51,9	122,3
2006 J	6,6	8,6	18,5	11,7	10,4	9,8	55,1	121,1
F	6,7	9,1	20,3	10,9	11,2	9,4	55,7	120,7
M	7,8	9,3	20,5	11,4	12,0	9,4	53,9	119,2
A	7,9	9,8	18,3	10,7	12,0	9,1	50,4	118,6
M	7,9	9,5	15,7	11,9	12,5	9,9	50,9	112,5
J	7,5	9,2	14,6	13,6	11,9	10,2	53,1	107,9
J	6,9	9,3	16,6	14,2	12,4	10,0	55,9	104,7
A	6,9	9,2	17,8	14,3	12,4	9,6	57,9	105,0
S	7,2	8,8	21,2	13,1	13,7	9,2	58,9	102,3
O	7,7	8,8	22,8	12,8	14,2	8,2	58,0	99,7
N	7,8	8,4	24,7	12,6	15,1	8,2	58,6	96,1
D	7,6	8,9	24,7	13,1	14,6	8,1	54,3	91,4
2007 J	7,5	8,5	23,6	13,2	13,9	10,0	53,4	87,8

Sources : Statistique Canada, CANSIM.
Institut de la statistique du Québec.

19.7A Chômeurs selon la région administrative : niveaux

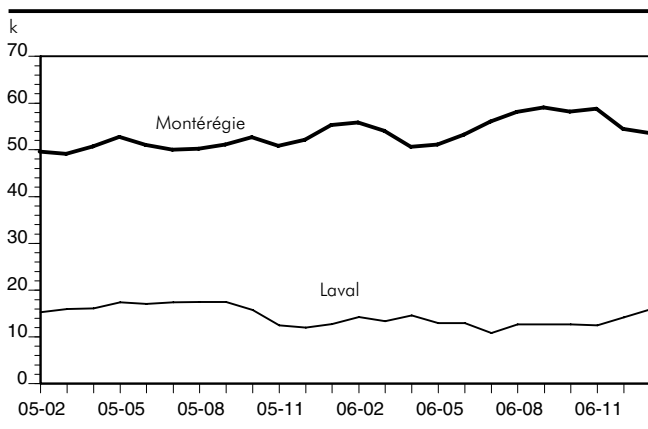

19.7B Chômeurs selon la région administrative : niveaux

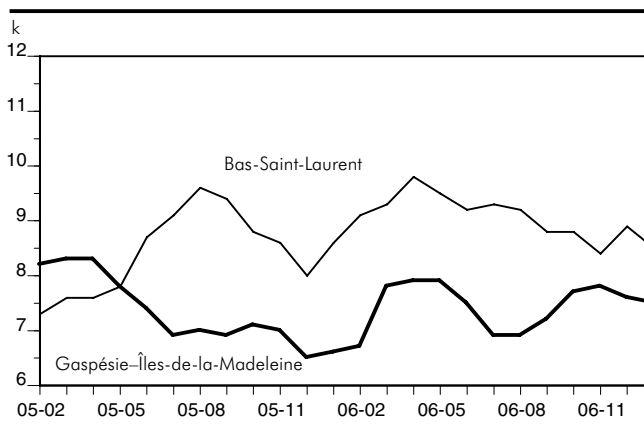

Laval	Lanaudière	Laurentides	Outaouais	Abitibi-Témiscamingue	Mauricie	Saguenay-Lac-St-Jean	Côte-Nord/Nord-du-Québec	Année et mois
R13CD V2341781	R14CD V2341782	R15CD V2341783	R07CD V2341784	R08CD V2341785	R04CD V2341786	R02CD V2341787	R0910CD V2341788	
k								
15,6	14,2	20,7	13,3	6,6	12,7	14,4	4,7	2005
13,3	13,0	21,3	11,8	6,8	11,0	14,6	4,6	2006
15,2	16,6	17,8	13,6	8,7	15,4	15,5	5,3	2005 J
15,3	15,5	17,7	13,7	8,6	16,0	15,8	5,0	F
16,0	14,6	18,3	14,3	8,3	16,2	15,6	4,7	M
16,1	13,7	18,5	14,2	7,9	15,1	14,6	4,3	A
17,4	14,7	18,8	14,0	7,0	14,9	14,0	3,6	M
17,1	14,6	18,9	12,6	5,8	13,8	14,1	4,4	J
17,4	14,8	20,1	12,8	5,1	12,4	14,6	5,0	J
17,5	13,9	21,8	13,5	5,4	10,6	12,7	5,8	A
17,5	14,1	23,0	14,5	6,8	9,9	13,2	5,6	S
15,8	14,4	22,7	14,3	7,3	11,5	13,8	5,2	O
12,5	14,5	22,1	13,0	6,1	11,1	15,0	4,4	N
12,0	13,6	22,8	11,7	5,2	11,0	14,8	4,2	D
12,8	13,1	23,4	11,1	4,7	9,7	14,4	4,3	2006 J
14,3	13,1	23,5	11,1	5,5	9,7	14,2	4,5	F
13,4	14,1	25,5	11,7	5,5	9,9	13,5	4,5	M
14,6	14,5	25,7	12,7	5,7	10,3	13,7	4,6	A
13,0	14,9	25,2	12,9	6,5	11,5	14,2	4,9	M
13,0	14,7	21,9	11,9	7,2	12,2	14,4	4,8	J
10,9	14,3	19,8	11,1	8,0	12,7	14,5	4,8	J
12,7	12,9	19,1	10,1	7,7	12,6	14,6	4,5	A
12,7	12,9	17,8	10,4	7,4	12,5	15,1	4,5	S
12,7	10,6	18,3	10,5	7,1	12,0	15,1	4,4	O
12,5	11,7	18,3	11,8	7,2	10,5	15,7	4,5	N
14,2	10,2	19,7	13,1	7,0	9,2	15,4	4,6	D
15,9	11,4	20,8	13,9	7,0	9,3	14,9	4,8	2007 J

19.7C Chômeurs selon la région administrative : niveaux

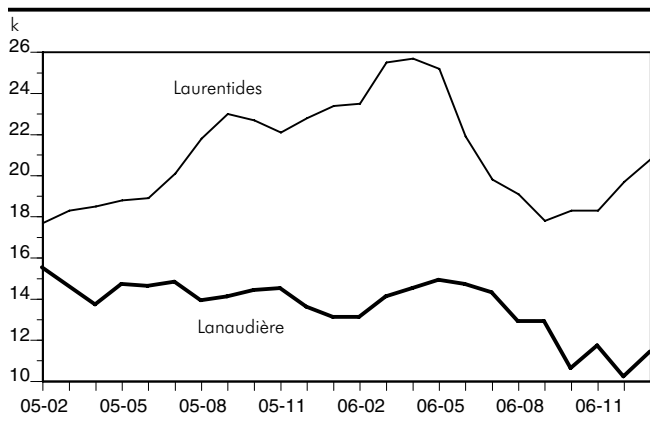

19.7D Chômeurs selon la région administrative : niveaux

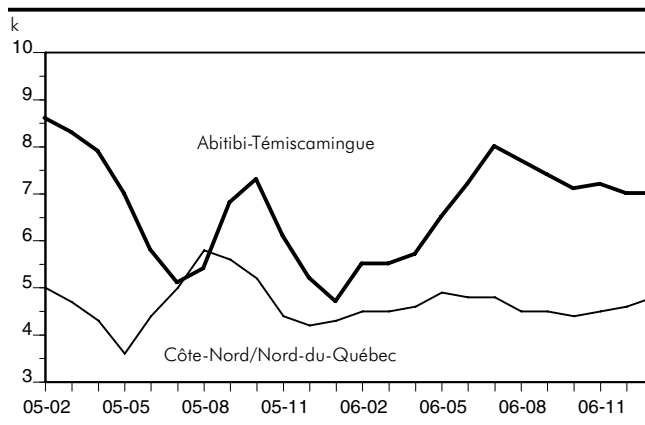

19.8 Taux de chômage, selon les régions administratives, données désaisonnalisées, moyenne mobile sur trois mois

Année et mois	Gaspésie-Îles-de-la-Madeleine	Bas-Saint-Laurent	Capitale-Nationale	Chaudière-Appalaches	Estrie	Centre-du-Québec	Montréal	Montréal
	R11TD V2341932	R01TD V2341933	R03TD V2341934	R12TD V2341935	R05TD V2341936	R17TD V2341986	R16TD V2341937	R06TD V2341938
%								
2005	17,9	8,5	5,8	6,4	6,6	8,1	6,9	10,8
2006	18,3	9,0	5,5	5,8	8,2	7,4	7,3	10,1
2005 J	20,5	7,7	6,4	7,3	6,9	7,5	6,8	11,3
F	20,2	7,5	5,5	7,5	6,5	7,2	6,8	10,8
M	20,6	7,9	5,3	7,4	6,2	7,3	6,8	10,4
A	20,3	7,9	5,4	7,0	6,3	7,5	7,0	9,9
M	19,2	8,1	5,9	6,8	6,8	7,7	7,3	10,1
J	18,1	8,8	6,3	6,6	7,1	7,7	7,1	10,4
J	17,0	9,1	7,1	6,8	7,0	8,1	6,9	10,6
A	17,1	9,5	7,1	6,3	6,9	8,7	6,8	10,3
S	17,2	9,4	6,6	6,2	6,7	9,1	6,9	10,4
O	17,4	8,8	5,6	6,1	6,7	9,0	7,1	10,9
N	17,0	8,6	5,0	6,1	6,3	8,4	6,8	11,4
D	15,8	8,0	5,0	5,5	6,4	8,2	7,0	11,8
2006 J	16,1	8,6	5,1	5,3	6,7	8,0	7,4	11,7
F	16,9	9,0	5,6	4,9	7,2	7,5	7,4	11,6
M	19,2	9,2	5,6	5,2	7,6	7,6	7,2	11,5
A	19,5	9,7	5,0	4,9	7,6	7,4	6,7	11,4
M	19,0	9,4	4,3	5,4	7,8	8,2	6,8	10,9
J	18,0	9,1	4,0	6,1	7,4	8,3	7,1	10,4
J	16,7	9,3	4,5	6,5	7,7	8,0	7,4	10,1
A	16,4	9,2	4,9	6,5	7,7	7,6	7,7	10,1
S	17,1	8,8	5,8	6,0	8,7	7,3	7,8	9,8
O	18,6	8,7	6,3	5,9	9,0	6,5	7,7	9,5
N	19,2	8,3	6,8	5,7	9,5	6,5	7,8	9,1
D	19,1	8,7	6,8	5,9	9,1	6,6	7,3	8,7
2007 J	18,3	8,4	6,6	5,9	8,6	8,0	7,1	8,4

Sources: Statistique Canada, CANSIM.
Institut de la statistique du Québec.

19.8A Taux de chômage, selon la région administrative : niveaux

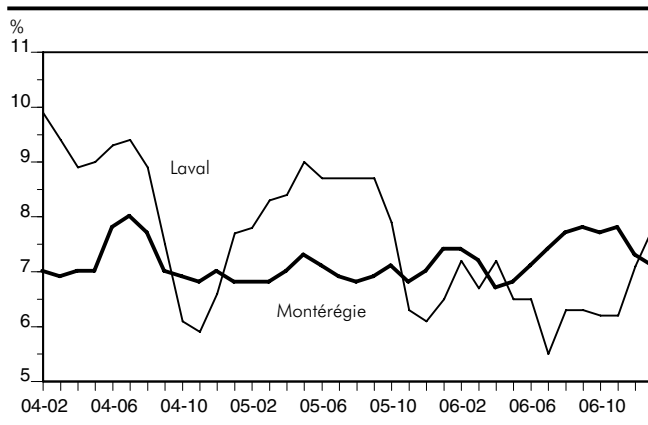

19.8B Taux de chômage, selon la région administrative : niveaux

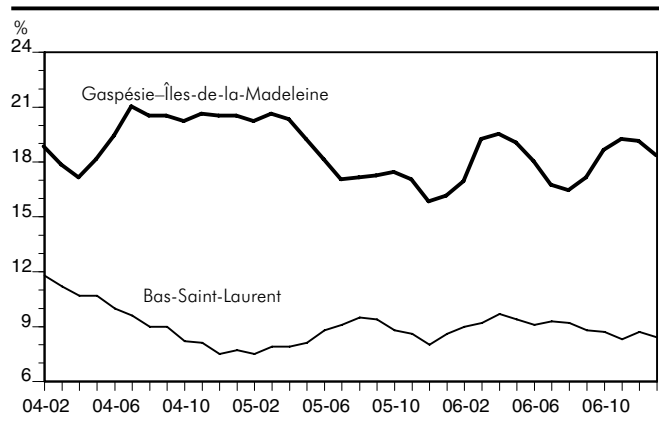

Laval	Lanaudière	Laurentides	Outaouais	Abitibi-Témiscamingue	Mauricie	Saguenay-Lac-St-Jean	Côte-Nord/Nord-du-Québec	Année et mois
R13TD V2341939	R14TD V2341940	R15TD V2341941	R07TD V2341942	R08TD V2341943	R04TD V2341944	R02TD V2341945	R0910TD V2341946	
%								
7,9	6,2	7,6	6,9	9,3	9,8	10,7	8,1	2005
6,6	5,7	7,9	6,0	9,2	8,9	10,6	8,2	2006
7,7	7,4	6,4	7,2	11,9	12,1	11,5	8,8	2005 J
7,8	6,8	6,3	7,4	11,8	12,6	11,9	8,1	F
8,3	6,4	6,5	7,7	11,5	12,7	11,8	7,5	M
8,4	5,9	6,7	7,5	11,0	11,7	11,2	7,0	A
9,0	6,4	6,9	7,4	9,8	11,5	10,7	6,1	M
8,7	6,4	7,0	6,6	8,3	10,5	10,7	7,6	J
8,7	6,5	7,4	6,7	7,2	9,5	10,9	8,8	J
8,7	6,0	8,0	7,0	7,6	8,1	9,7	10,2	A
8,7	6,1	8,4	7,4	9,7	7,7	9,8	10,0	S
7,9	6,3	8,3	7,3	10,4	9,0	10,1	9,2	O
6,3	6,3	8,1	6,6	8,8	8,6	10,8	8,0	N
6,1	6,0	8,4	5,9	7,3	8,5	10,7	7,6	D
6,5	5,8	8,6	5,5	6,5	7,7	10,4	7,7	2006 J
7,2	5,9	8,7	5,4	7,6	7,8	10,2	8,1	F
6,7	6,4	9,4	5,8	7,6	8,0	9,7	8,1	M
7,2	6,6	9,4	6,4	7,9	8,3	9,7	8,5	A
6,5	6,7	9,1	6,6	8,9	9,2	10,1	8,9	M
6,5	6,6	8,0	6,1	10,0	9,8	10,3	8,5	J
5,5	6,3	7,2	5,7	11,0	10,2	10,5	8,4	J
6,3	5,7	7,0	5,2	10,5	10,1	10,6	7,7	A
6,3	5,6	6,6	5,3	10,0	9,9	11,2	7,7	S
6,2	4,6	6,9	5,4	9,5	9,5	11,3	7,7	O
6,2	5,0	6,9	6,0	9,5	8,6	11,8	7,9	N
7,1	4,3	7,4	6,6	9,3	7,6	11,3	8,2	D
7,8	4,8	7,7	6,9	9,1	7,5	10,8	8,7	2007 J

19.8C Taux de chômage, selon la région administrative : niveaux

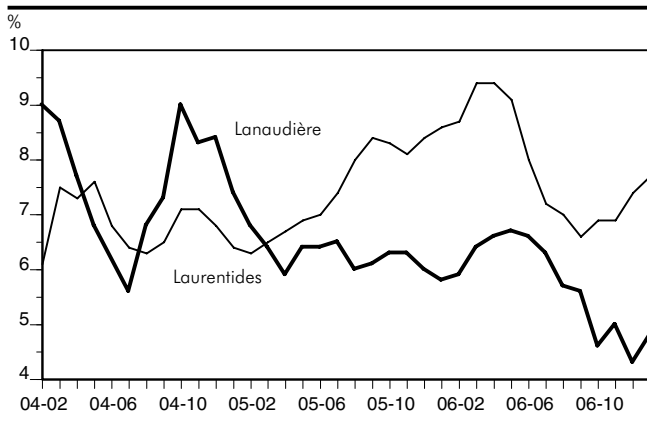

19.8D Taux de chômage, selon la région administrative : niveaux

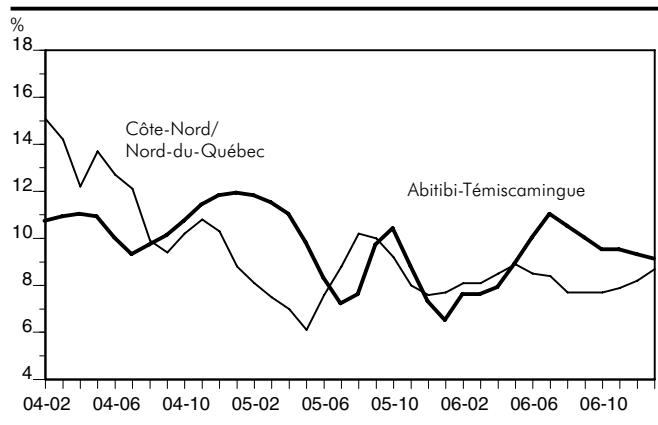

19.9 Chômeurs et taux de chômage, selon les régions métropolitaines, données désaisonnalisées, moyenne mobile sur trois mois

Année et mois	Saguenay ¹	Québec	Montréal	Trois-Rivières	Sherbrooke	Saguenay ¹	Québec	Montréal	Trois-Rivières	Sherbrooke
	V2067409 V2356731	V2067410 V2356732	V2067413 V2356735	V2067411 V2356733	V2067412 V2356734	V2067445 V2356781	V2067446 V2356782	V2067449 V2356785	V2067447 V2356783	V2067448 V2356784
	k					%				
2005	7,5	22,4	173,7	7,1	6,4	9,9	5,6	8,7	9,3	7,3
2006	6,8	20,8	169,8	5,9	7,0	8,8	5,2	8,4	8,1	7,9
2005 J	8,0	24,5	175,7	7,4	6,5	10,3	6,2	8,8	10,1	7,3
F	7,6	20,9	168,9	7,9	6,0	9,9	5,2	8,5	10,5	6,7
M	7,2	20,9	164,8	8,1	6,1	9,5	5,2	8,3	10,7	7,0
A	6,5	21,5	162,3	8,2	6,5	8,7	5,3	8,2	10,7	7,4
M	6,6	23,5	167,0	8,2	7,0	8,9	5,8	8,4	10,6	7,9
J	7,1	24,0	168,9	7,8	7,0	9,5	6,0	8,5	9,9	7,9
J	8,1	27,3	170,4	6,7	6,2	10,7	6,9	8,6	8,6	7,1
A	8,2	27,1	170,9	6,2	6,0	10,8	6,8	8,5	8,0	6,9
S	8,2	25,6	174,4	5,7	6,1	10,7	6,4	8,7	7,5	7,1
O	8,2	21,8	180,1	6,0	6,4	10,7	5,5	9,0	8,0	7,4
N	8,1	19,9	181,4	6,1	6,4	10,5	5,0	9,1	8,1	7,4
D	7,4	18,9	186,3	6,6	6,3	9,7	4,8	9,3	8,8	7,2
2006 J	6,6	18,5	189,9	6,4	6,8	8,5	4,6	9,4	8,5	7,7
F	6,0	20,0	191,8	6,7	7,0	7,7	5,0	9,5	8,9	7,9
M	6,3	21,4	188,4	6,9	7,4	8,0	5,3	9,3	9,1	8,2
A	6,9	19,1	185,3	6,9	7,1	8,7	4,8	9,2	9,2	7,9
M	7,2	17,2	175,8	6,4	7,0	9,1	4,3	8,8	8,6	7,9
J	7,1	16,5	169,9	5,7	6,8	9,0	4,2	8,4	7,9	7,7
J	7,3	18,3	165,5	5,7	7,0	9,3	4,6	8,2	8,0	7,9
A	7,3	18,8	166,9	5,8	7,0	9,4	4,8	8,2	8,1	7,9
S	7,3	21,5	165,5	6,1	7,0	9,6	5,4	8,1	8,4	7,9
O	6,6	23,1	161,1	5,8	7,0	8,8	5,8	7,9	8,0	8,0
N	6,5	24,3	160,6	5,2	6,9	8,7	6,1	7,8	7,2	7,8
D	6,6	23,6	155,2	4,9	6,7	8,9	6,0	7,6	6,7	7,5
2007 J	7,0	23,0	152,5	5,3	6,6	9,4	5,8	7,5	7,2	7,4

1. Auparavant désignée sous le nom de RMR de Chicoutimi-Jonquière.
Source : Statistique Canada, CANSIM.

19.9A Taux de chômage, selon la région métropolitaine : niveaux

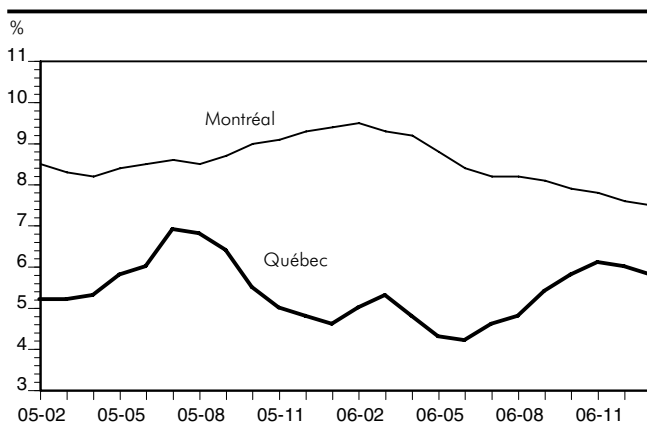

19.9B Taux de chômage, selon la région métropolitaine : niveaux

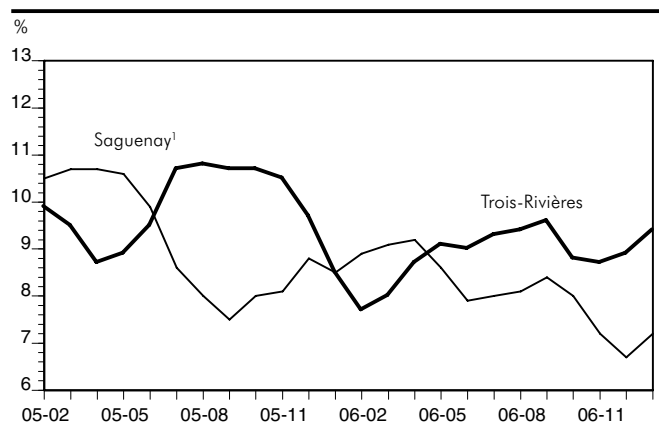

19.10 Nombre de pêcheurs commerciaux, selon les secteurs de pêche et les groupes d'âge

Année	Total	Secteurs de pêche					Groupes d'âge				
		Saint-Laurent	Côte-Nord	Gaspésie	Îles-de-la-Madeleine	Autres	Moins de 25 ans	25-34 ans	35-44 ans	45-64 ans	65 ans et plus
		n									
1997	4 254	91	1 237	1 739	1 177	10	471	1 036	1 205	1 372	170
1998	4 123	68	1 187	1 705	1 151	12	456	915	1 230	1 352	170
1999	1 321	-	428	524	369	-	13	154	442	647	65
2000	1 301	-	402	515	384	-	12	131	439	654	65
2001	1 308	-	394	526	388	-	-	-	-	-	-
2002	1 304	-	394	518	392	-	7	100	388	692	72
2003	1 290	-	383	515	392	-	10	91	368	700	79
2004	1 282	-	379	514	389	-	10	82	332	726	91

Source : Pêches et Océans Canada, *Les pêches maritimes du Québec*.

19.10A Pêcheurs commerciaux, selon le secteur de pêche, 2004 : répartition

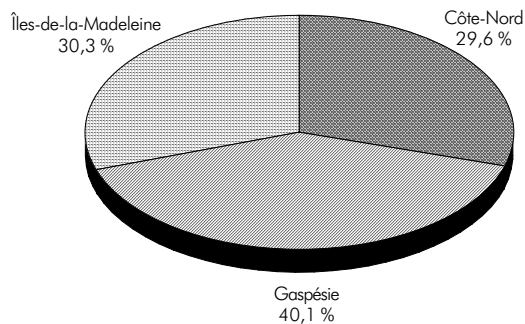

19.10B Pêcheurs commerciaux, selon le secteur de pêche choisi : variations

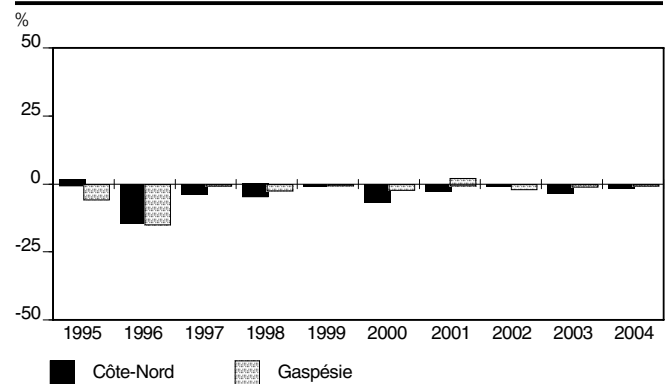

19.10C Pêcheurs commerciaux, selon le groupe d'âge, 2004 : répartition

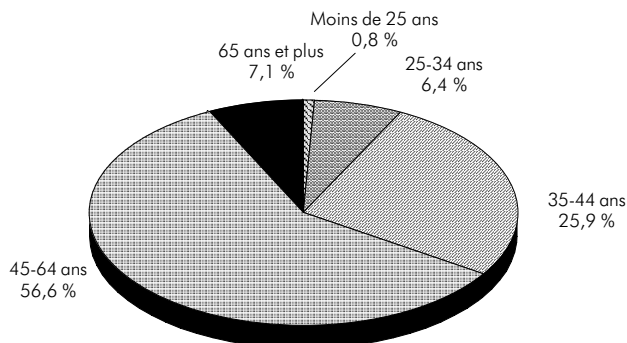

19.10D Pêcheurs commerciaux, selon le groupe d'âge choisi : variations

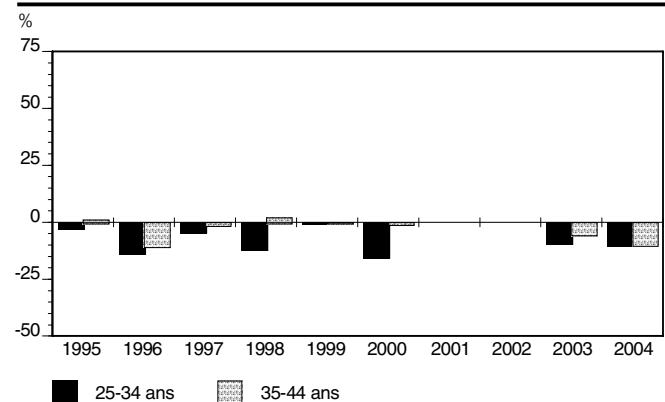

19.11 Services d'hébergement : taux d'occupation quotidien moyen, selon les régions touristiques*

Année et mois	Ensemble du Québec	Îles-de-la-Madeleine	Gaspésie	Bas-Saint-Laurent	Région de Québec	Charlevoix	Chaudière-Appalaches	Mauricie	Cantons-de-l'Est	Montérégie	%									
2005	51,2	37,1	39,4	49,9	56,3	38,7	39,1	40,5	38,2	46,4										
2006	51,1	39,3	39,3	48,7	55,3	38,0	40,3	40,3	38,2	44,3										
2005 J	38,2	13,0	26,6	32,0	41,3	30,4	31,1	32,5	28,5	32,6										
F	50,7	16,6	38,2	46,8	59,9	44,5	39,6	52,2	41,1	37,8										
M	45,4	22,2	32,3	45,5	47,3	40,5	33,4	29,6	32,0	36,5										
A	46,1	20,7	29,6	45,9	47,6	25,0	33,9	27,3	30,0	48,1										
M	48,3	29,3	31,6	39,3	55,1	23,6	33,9	38,5	32,7	48,6										
J	54,7	43,1	35,0	43,6	65,3	39,2	39,9	43,4	38,6	56,3										
J	65,7	62,9	59,9	72,0	75,4	64,9	56,8	53,3	58,9	59,8										
A	66,5	72,9	62,3	71,0	74,7	70,7	59,1	58,0	53,8	55,4										
S	57,9	30,4	37,3	52,7	66,0	40,7	41,6	47,2	42,3	53,3										
O	53,4	26,7	33,9	48,2	59,7	30,1	33,9	37,8	37,4	48,1										
N	44,7	25,0	28,7	45,0	42,5	14,5	31,1	34,2	31,9	41,4										
D	39,3	22,7	21,3	36,7	38,0	21,7	29,7	29,1	28,7	37,2										
2006 J	39,1	19,0	22,6	36,9	39,5	25,3	33,8	34,5	29,7	32,6										
F	49,4	22,1	35,6	46,2	58,5	37,9	38,5	42,6	36,2	37,7										
M	45,6	22,5	36,3	48,2	47,2	36,5	32,7	30,6	28,3	37,1										
A	44,5	24,7	28,1	48,6	43,0	21,1	32,4	30,0	30,1	46,0										
M	51,1	27,7	25,2	44,5	57,1	21,4	42,4	40,9	38,1	46,9										
J	54,4	34,7	35,5	46,1	62,8	34,4	43,3	43,3	39,2	48,5										
J	63,1	66,4	61,2	64,6	69,1	65,4	49,6	54,4	54,2	54,7										
A	66,6	75,2	59,4	66,4	74,2	70,8	56,3	60,1	52,7	55,8										
S	57,9	35,1	41,2	49,9	66,8	42,7	42,8	48,9	39,6	53,6										
O	52,9	27,8	34,0	43,1	58,7	31,6	40,2	35,6	44,2	43,4										
N	44,9	25,9	30,3	41,0	44,2	23,4	32,7	32,5	31,7	41,1										
D	39,7	21,2	21,0	34,0	40,5	24,2	34,3	27,1	33,1	32,7										

* données non désaisonnalisées.

Source : Tourisme Québec. Portrait statistique de l'hôtellerie au Québec.

19.11A Services d'hébergement, selon la région touristique : taux d'occupation

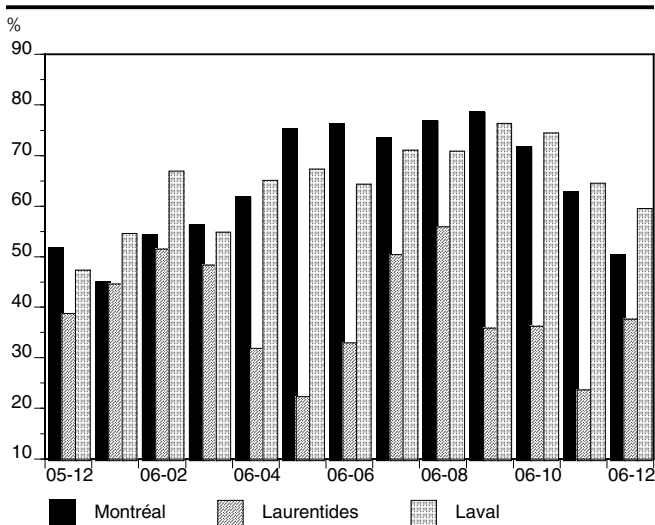

19.11B Services d'hébergement, selon la région touristique : taux d'occupation

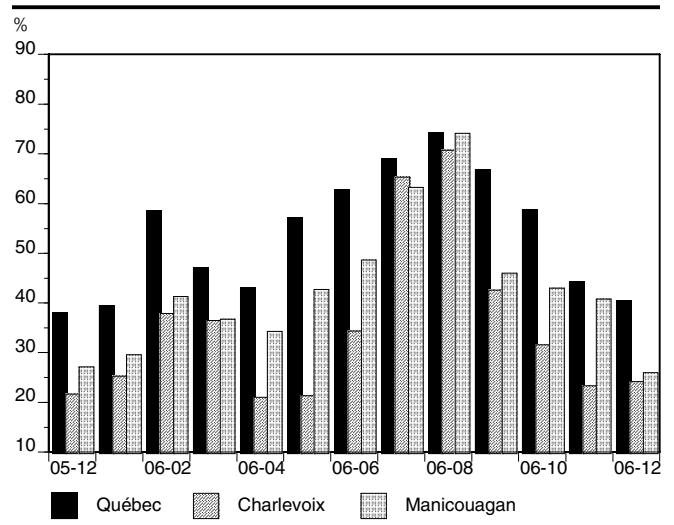

Lanaudière	Laurentides	Montréal (CUM)	Outaouais	Abitibi-Témiscamingue	Saguenay-Lac-Saint-Jean	Manicouagan	Duplessis	Laval	Centre-du-Québec	Baie-James	Nunavik	Année et mois
%												
37,7	41,1	65,4	50,7	51,6	38,6	46,4	39,9	66,4	42,2	2005
37,7	39,5	65,3	55,3	50,1	40,9	45,7	40,6	65,9	40,2	44,2	49,3	2006
41,1	43,9	43,1	36,6	36,9	28,6	25,8	31,6	60,1	33,0	2005 J
49,7	55,4	54,8	54,6	49,3	34,7	36,3	37,9	68,0	45,3	F
40,5	48,1	56,5	44,4	44,4	31,1	32,7	40,6	64,9	39,3	M
33,3	30,4	66,4	41,6	50,9	28,6	31,4	33,9	64,5	38,9	A
26,9	29,3	66,3	54,9	52,8	36,7	40,3	31,3	66,0	37,6	32,1	47,2	M
36,2	34,7	73,9	56,9	56,1	37,3	46,0	39,9	70,4	40,4	56,0	44,0	J
47,1	49,7	77,2	59,8	60,2	60,4	65,5	46,3	75,3	52,6	57,4	46,8	J
46,8	53,0	78,0	60,6	59,5	61,0	78,9	54,8	74,7	53,3	48,8	71,6	A
38,3	39,3	79,1	58,7	58,1	46,1	52,4	45,8	74,9	45,2	44,3	53,7	S
34,1	39,8	73,2	54,2	52,0	36,8	48,5	41,6	72,8	41,0	45,1	57,7	O
24,7	28,0	64,0	44,5	54,0	29,9	44,1	44,8	57,1	41,4	47,7	58,1	N
32,8	38,8	51,7	37,9	44,9	26,6	27,2	28,7	47,4	37,8	38,9	22,4	D
37,7	44,7	45,0	41,9	39,2	33,0	29,6	25,6	54,7	32,5	37,6	41,5	2006 J
54,1	51,6	54,3	53,7	52,4	40,0	41,4	31,8	67,0	44,8	37,1	45,7	F
36,9	48,4	56,4	47,5	49,6	38,3	36,8	30,1	54,9	33,8	33,6	52,7	M
29,0	31,9	61,8	43,3	47,3	32,5	34,3	31,5	65,2	38,1	31,6	31,7	A
30,6	22,4	75,3	59,9	47,4	34,8	42,8	46,2	67,4	35,8	43,6	44,3	M
32,7	33,0	76,3	64,7	52,1	36,2	48,7	47,1	64,4	40,3	57,2	49,6	J
49,9	50,5	73,5	63,7	51,0	61,4	63,3	52,5	71,1	54,0	52,0	58,3	J
49,8	56,0	76,9	71,4	58,1	62,5	74,2	56,8	70,9	52,6	52,0	53,7	A
39,3	35,9	78,6	64,4	56,4	48,3	46,1	46,1	76,4	42,2	45,9	71,9	S
33,5	36,3	71,8	56,0	50,8	42,4	43,1	40,5	74,5	39,7	47,4	68,1	O
27,3	23,7	62,9	50,0	52,9	30,3	40,8	44,3	64,6	37,7	49,2	53,5	N
29,4	37,7	50,4	43,1	44,1	25,2	26,0	29,6	59,6	30,4	43,5	22,9	D

19.11C Services d'hébergement, selon la région touristique : taux d'occupation

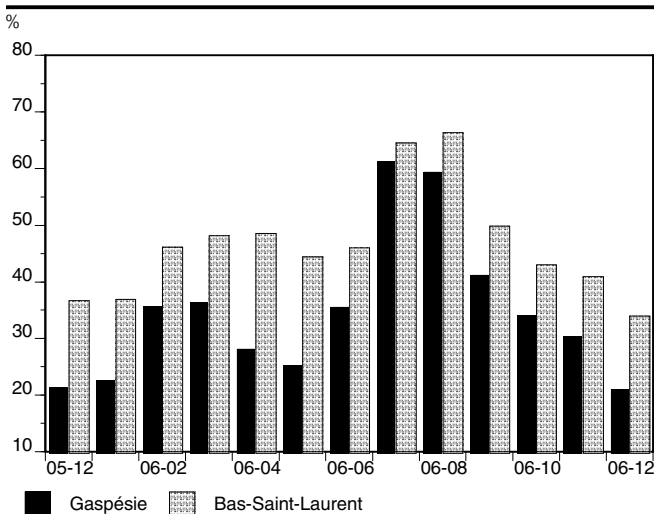

19.11D Services d'hébergement, selon la région touristique : taux d'occupation

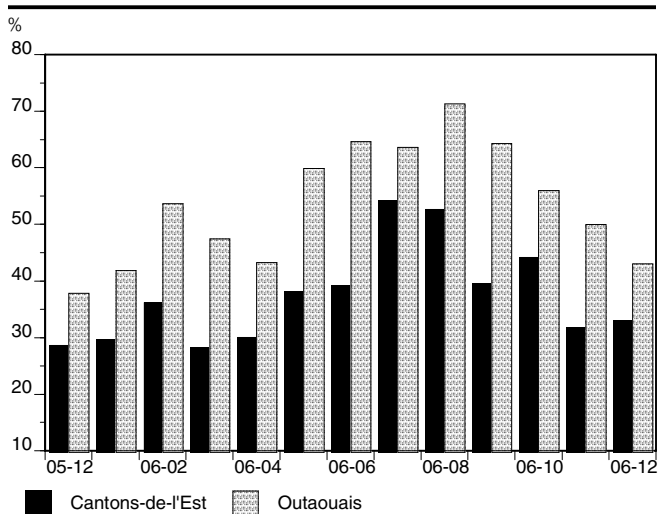

19.12 Établissements hôteliers : nombre moyen de chambres disponibles, selon les régions touristiques

Année	Ensemble du Québec	Îles-de-la-Madeleine	Gaspésie	Bas-Saint-Laurent	Région de Québec	Charlevoix	Chaudière-Appalaches	Mauricie	Cantons-de-l'Est	Montérégie	Lanaudière
chambres											
2000	70 892	242	2 771	2 237	10 865	2 029	1 978	–	4 189	4 332	1 477
2001	72 726	247	2 730	2 207	11 394	2 093	2 128	2 348	4 353	4 521	1 500
2002	73 265	237	2 740	2 201	11 415	2 125	2 080	2 432	4 448	4 420	1 456
2003	73 199	295	2 710	2 197	11 447	2 146	2 044	2 473	4 257	4 492	1 489
2004	74 468	354	2 816	2 130	11 513	2 224	2 014	2 575	4 191	4 789	1 528
2005	74 651	356	2 752	2 188	11 681	2 203	2 003	2 573	4 101	4 746	1 506

Année	Laurentides	Montréal (CUM)	Outaouais	Abitibi-Témiscamingue	Saguenay-Lac-Saint-Jean	Manicouagan	Duplessis	Laval	Centre-du-Québec	Baie-James	Nunavik
chambres											
2001	7 034	18 988	2 907	1 654	3 182	1 238	907	1 266	1 218
2002	7 142	19 420	3 043	1 601	2 951	1 268	876	1 315	1 216
2003	6 903	19 548	2 967	1 616	2 865	1 209	898	1 547	1 174
2004	7 249	19 849	3 039	1 611	2 816	1 125	956	1 556	1 202
2005	7 216	19 941	3 100	1 588	2 910	1 102	935	1 624	1 211
2006	7 269	20 429	3 115	1 523	2 888	1 141	927	1 698	1 250	764	172

Source : Tourisme Québec. *Portrait statistique de l'hôtellerie au Québec.*

19.12A Capacité d'hébergement, selon la région touristique : variations

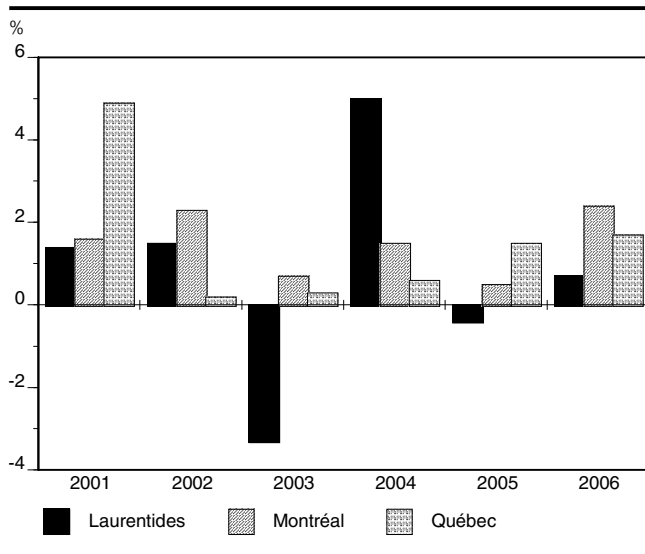

19.12B Capacité d'hébergement, selon la région touristique : variations

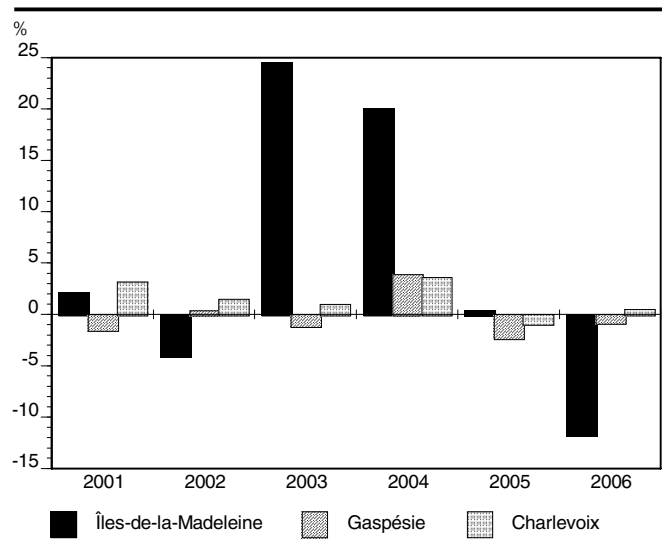

19.13 Salles de cinéma : assistance et recettes d'exploitation, selon les régions administratives

Année	Total		Bas-Saint-Laurent		Saguenay– Lac-Saint-Jean		Capitale-Nationale		Mauricie	
	Assistance	Recettes	Assistance	Recettes	Assistance	Recettes	Assistance	Recettes	Assistance	Recettes
	k	k\$ CA	k	k\$ CA	k	k\$ CA	k	k\$ CA	k	k\$ CA
1996	19 928,0	97 131,3	487,9	1 754,2	2 575,6	11 907,4
1997	22 176,8	112 595,4	572,0	1 995,5	2 692,0	12 303,4
1998	25 271,0	129 723,5	627,9	2 218,5	3 254,5	14 971,6
1999	26 397,8	140 846,9	514,3	2 102,2	3 127,2	15 397,4
2000	25 084,5	143 057,4	569,9	2 556,9	3 275,0	18 489,2
2001	27 746,2	166 023,8	364,8	1 699,4	690,1	3 278,5	3 516,5	21 719,8
2002	29 235,9	178 897,7	375,8	1 753,3	747,1	3 732,0	3 619,5	22 939,1
2003	28 344,0	174 585,7	364,5	1 782,7	660,6	3 462,9	3 515,2	23 038,3
2004	27 621,6	173 932,9	339,1	1 721,9	638,3	3 425,2	3 311,2	21 562,6
2005	25 691,5	170 882,9	334,8	1 740,0	602,4	3 326,6	3 292,9	21 284,1	750,6	4 648,3

Année	Estrie		Montréal		Abitibi- Témiscamingue		Gaspésie- Îles-de-la-Madeleine		Chaudière- Appalaches	
	Assistance	Recettes	Assistance	Recettes	Assistance	Recettes	Assistance	Recettes	Assistance	Recettes
	k	k\$ CA	k	k\$ CA	k	k\$ CA	k	k\$ CA	k	k\$ CA
1996	484,4	2 182,8	8 388,7	41 473,4	155,4	732,7	399,7	2 027,8
1997	615,8	2 876,5	8 504,4	44 187,3	234,3	1 138,2	449,6	2 300,4
1998	824,5	3 860,1	9 423,8	49 080,4	307,9	1 529,1	554,9	2 913,5
1999	858,5	4 182,8	9 693,4	53 436,1	294,0	1 471,0	575,5	2 981,4
2000	754,9	3 947,7	8 624,0	52 893,4	265,4	1 324,9	525,0	2 556,1
2001	806,9	4 352,0	9 271,2	56 631,9	285,2	1 458,7	54,6	305,0	525,5	2 769,5
2002	915,1	5 009,0	9 840,0	65 734,8	297,6	1 538,6	58,1	312,3	671,3	3 680,8
2003	829,8	4 690,4	9 557,8	64 599,5	262,6	1 416,3	64,4	368,1	687,3	3 834,6
2004	894,1	5 574,6	9 128,1	63 808,9	283,3	1 508,0	67,2	388,9	681,3	3 735,3
2005	868,0	5 534,3	8 038,6	60 173,1	262,0	1 418,1	58,0	356,3	621,4	3 606,8

Année	Laval		Lanaudière		Laurentides		Montérégie		Centre-du-Québec	
	Assistance	Recettes	Assistance	Recettes	Assistance	Recettes	Assistance	Recettes	Assistance	Recettes
	k	k\$ CA	k	k\$ CA	k	k\$ CA	k	k\$ CA	k	k\$ CA
1996	2 456,0	12 307,3
1997	3 118,2	16 645,7
1998	3 709,5	20 351,7
1999	4 411,6	24 327,3
2000	4 072,8	22 891,8
2001	2 000,3	11 877,3	983,2	5 741,7	1 606,2	8 997,5	4 228,5	24 074,8
2002	2 416,5	13 566,6	1 326,7	7 930,9	1 716,4	9 957,3	4 452,3	25 943,5
2003	2 419,9	13 100,8	1 509,0	8 739,7	1 571,1	9 241,6	4 252,0	24 023,9
2004	2 317,4	13 146,7	1 538,0	8 878,4	1 606,6	9 192,7	4 142,1	24 228,8
2005	x	x	1 451,7	8 986,1	1 584,3	9 160,5	3 986,9	25 093,8	564,4	3 496,8

Source : Institut de la statistique du Québec, *Statistiques sur l'industrie du film*.

19.13A Salles de cinéma, taux de fréquentation, selon la région, 2005 : niveaux

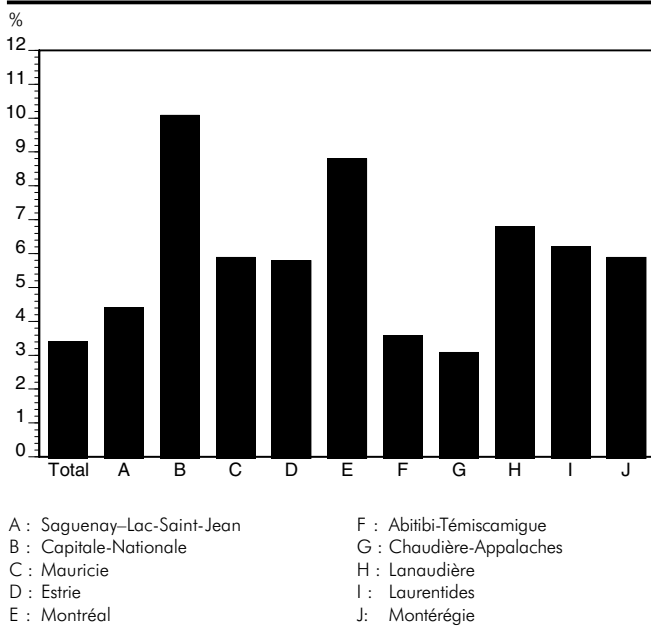

19.13B Salles de cinéma, recettes d'exploitation et assistance, selon la région : variations

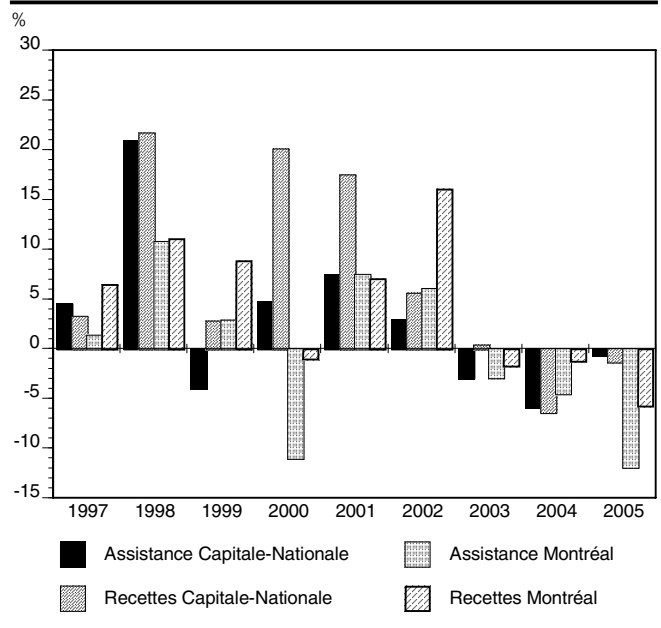

19.13C Salles de cinéma, recettes d'exploitation et assistance, selon la région : variations

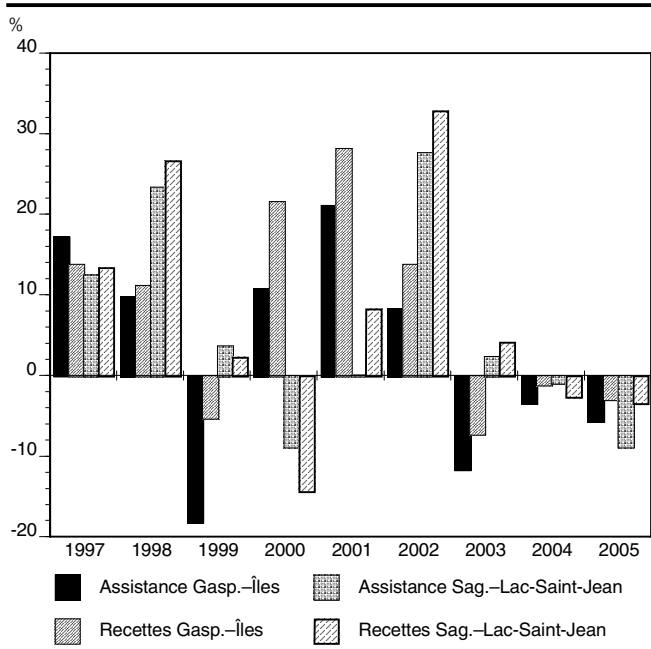

19.13D Salles de cinéma, recettes d'exploitation et assistance, selon la région : variations

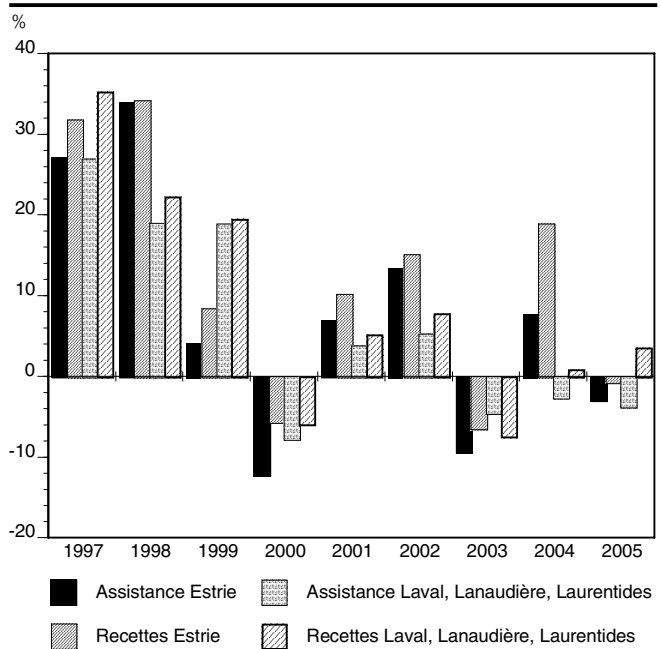

19.14 Transport maritime intérieur : volume de marchandises chargées dans la région du Saint-Laurent, selon les principaux ports

Année	Région du Saint-Laurent	Sept-Îles/Pointe-Noire	Port-Cartier	Montréal/Contrecoeur	Québec/Lévis	Baie-Comeau	Sorel	Port-Alfred
k t								
1999	13 983	4 103	3 078	1 230	1 768	517	9	..
2000	14 060	3 400	3 294	1 289	1 560	522	39	..
2001	13 431	4 041	1 961	956	1 592	758	41	..
2002	..	3 221	2 411	1 070	1 742	523	28	..
2003	..	2 650	2 363	1 328	2 268	553	8	..

Source : Statistique Canada, *Le transport maritime au Canada* (54-205).

19.15 Transport maritime intérieur : volume de marchandises déchargées dans la région du Saint-Laurent, selon les principaux ports

Année	Région du Saint-Laurent	Sept-Îles/Pointe-Noire	Port-Cartier	Montréal/Contrecoeur	Québec/Lévis	Baie-Comeau	Sorel	Port-Alfred
k t								
1999	14 009	624	1 502	3 987	1 220	958	3 548	..
2000	11 958	919	1 300	3 936	885	865	3 339	42
2001	11 740	1 440	1 293	2 372	1 664	990	3 116	139
2002	..	828	1 433	2 536	1 736	653	2 637	61
2003	..	935	1 860	3 107	1 798	1 359	2 746	71

Source : Statistique Canada, *Le transport maritime au Canada* (54-205).

19.14 Volume chargé, selon le port choisi : variations

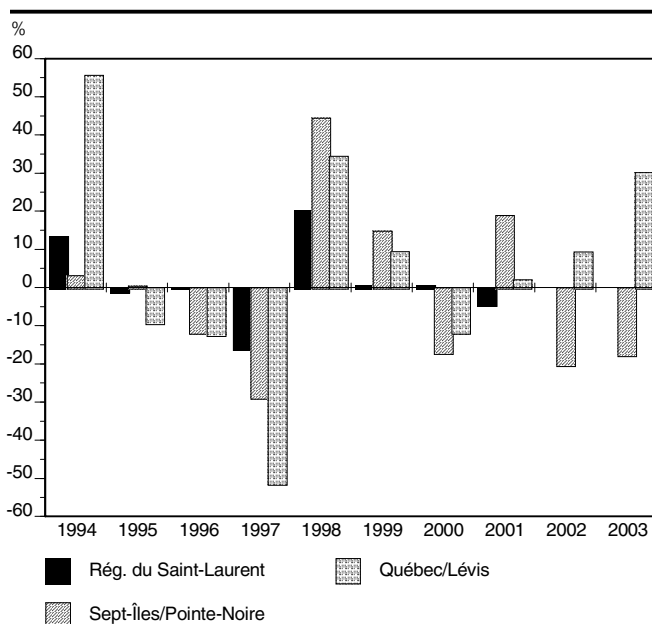

19.15 Volume déchargé, selon le port choisi : variations

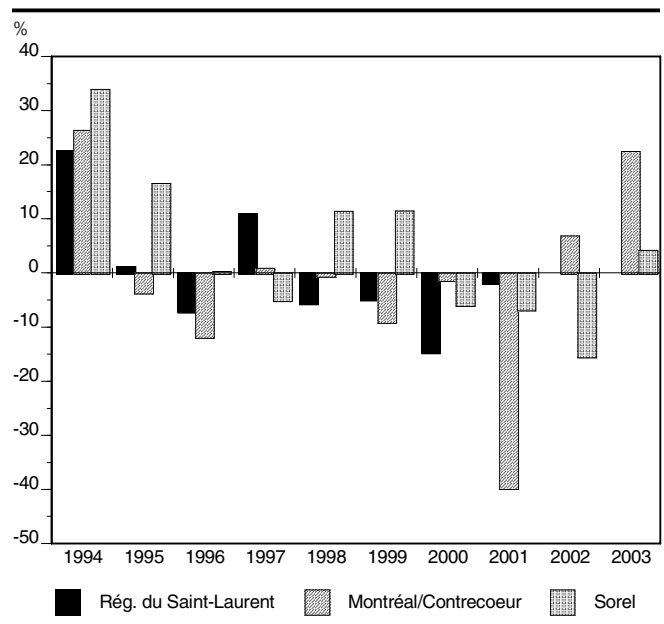

19.16 Transport aérien : nombre de passagers embarqués et débarqués, selon les principaux aéroports*

Année et trimestre	Total	Montréal/Dorval Intl	Montréal/Mirabel Intl	Québec/Jean-Lesage Intl	Sept-Îles	Bagotville/Saguenay	Val d'Or	Rouyn-Noranda
1995	9 068 444	5 728 508	2 375 956	652 915	115 122	65 723	66 816	63 404
1996	9 504 678	6 142 204	2 391 594	640 304	123 234	72 533	66 163	68 646
1997	10 028 132	6 586 705	2 103 860	628 709	110 614	72 270	60 784	63 672
1998	10 464 597	7 858 632	1 156 154	680 212	121 437	73 536	61 698	59 978
1999	10 830 770	8 201 506	1 245 894	665 316	106 208	74 336	56 766	60 443
2000	11 088 704	8 469 639	1 276 227	672 829	88 676	67 857	53 143	54 654
2001	10 712 019	8 079 928	1 415 128	642 995	84 817	58 339	46 599	49 615
2002	9 745 458	7 589 708	982 511	610 568	77 739	54 829	42 238	46 660
2003	9 920 507	7 752 372	973 953	628 545	72 745
2004	11 645 671	9 369 584	921 926	715 106	92 802
<hr/>								
1994 II	2 148 363	1 393 720	529 451	147 198	25 809	17 093	18 178	16 914
1994 III	2 424 683	1 479 620	732 588	147 612	23 549	13 596	15 125	12 593
1994 IV	1 957 126	1 325 352	426 324	124 221	27 153	17 877	19 049	17 150

* données non désaisonnalisées.

Source : Statistique Canada, *Trafic des transporteurs aériens aux aéroports canadiens* (51-005, trimestriel); (51-203, annuel).

19.16A Transport aérien, passagers embarqués et débarqués, selon l'aéroport : variations

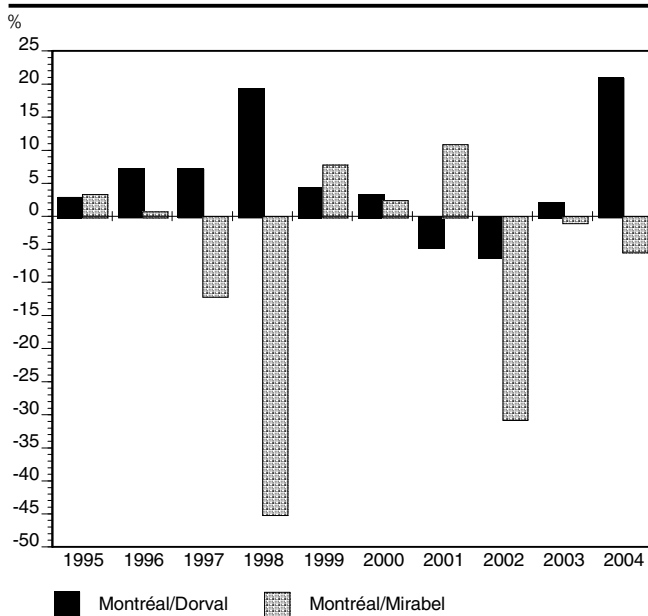

19.16B Transport aérien, passagers embarqués et débarqués, selon l'aéroport : variations

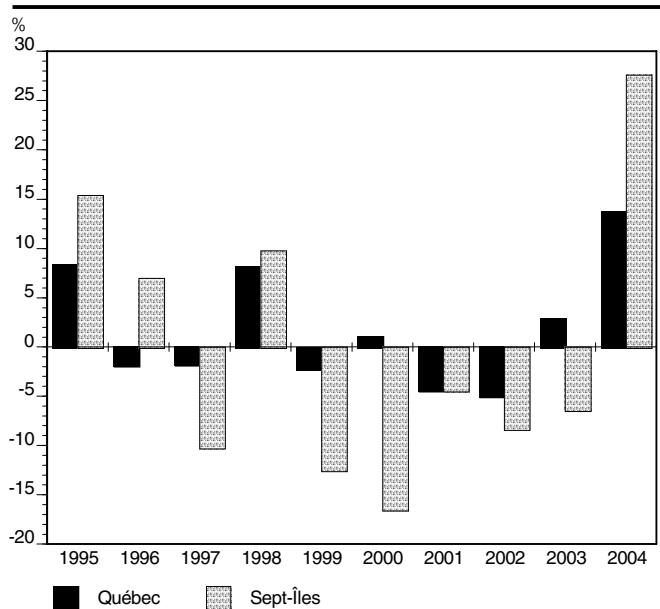

19.17 Voyages intérieurs : nombre de passagers entrants et sortants, selon les principales liaisons

Année	Montréal Saguenay	La Grande Montréal	Montréal Sept-Îles	Montréal Rouyn	Montréal Québec	Québec Sept-Îles	Montréal Toronto	Montréal Vancouver	Calgary Montréal	Québec Toronto	Halifax Montréal	Montréal Winnipeg
k												
1988	39,4	69,1	20,5	63,1	54,7	19,9	1 359,6	185,7	114,5	107,4	142,5	88,2
1989	32,3	68,0	18,1	62,5	38,4	16,4	1 361,9	195,9	112,9	112,6	127,4	82,7
1990	45,4	62,0	19,4	25,6	18,6	14,5	1 447,9	169,1	104,4	115,9	139,5	78,3
1991	33,3	53,0	25,4	20,4	19,6	17,5	1 122,0	169,1	96,9	90,5	115,5	67,4
1992	32,1	57,3	21,4	19,7	27,2	16,0	1 041,2	180,6	96,4	81,0	112,5	69,3
1993	42,6	46,5	23,5	40,5	47,2	23,3	1 079,4	146,1	86,5	76,1	85,7	60,9
1994	41,1	46,6	22,6	36,7	39,6	20,0	1 067,1	154,9	86,2	75,7	90,5	63,2
1995	42,6	49,5	24,9	37,2	36,4	20,2	1 082,3	185,9	103,5	86,5	96,8	65,1
1996	51,8	51,8	24,4	38,8	37,7	22,9	1 256,9	195,9	121,9	91,6	99,9	64,1
1997	32,0	54,5	15,2	23,1	28,1	14,0	1 181,8	193,6	125,4	82,6	96,7	62,6
1998	53,4	65,9	29,3	41,4	47,9	22,1	1 291,0	236,7	157,0	107,1	102,7	83,5
1999	53,1	67,8	30,6	39,9	49,9	21,3	1 261,4	242,8	162,2	115,2	117,1	81,2

Source : Statistique Canada, *Origine et destination des passagers aériens, rapport sur le trafic intérieur* (51-204).

19.17A Transport aérien, passagers entrants et sortants, selon la liaison : variations

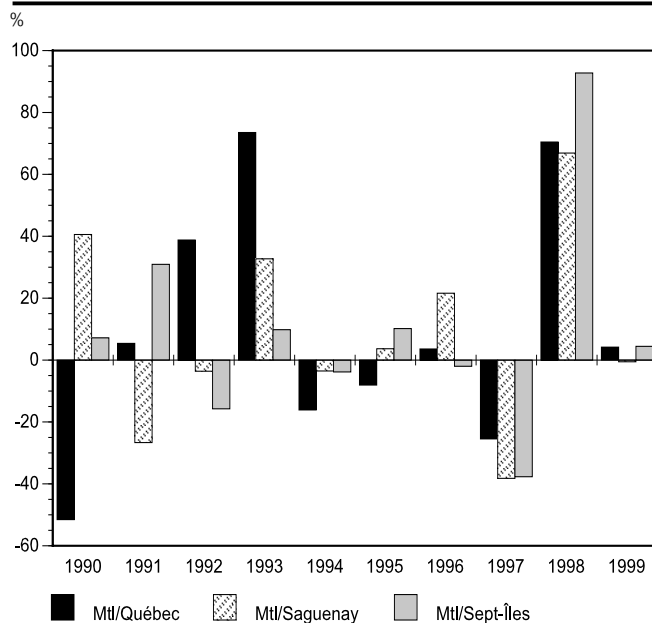

19.17B Transport aérien, passagers entrants et sortants, selon la liaison : variations

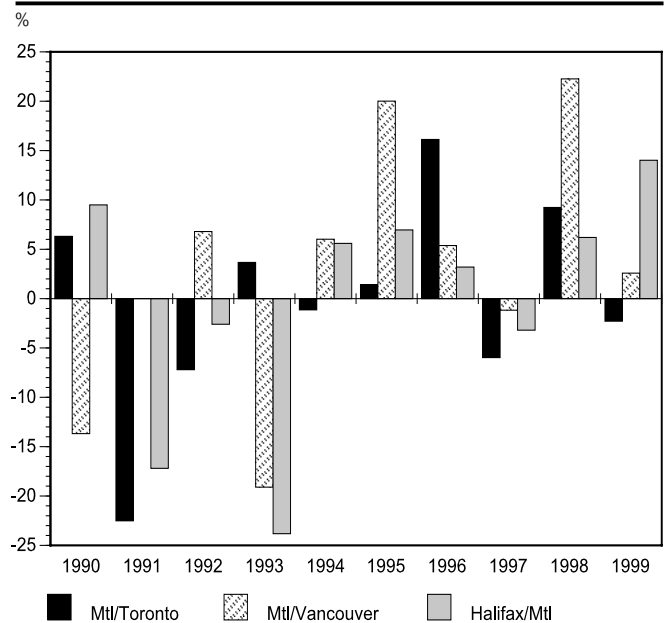

19.18 Voyages intérieurs : nombre de passagers entrants et sortants, selon les principales villes

Année	Montréal	Québec	Sept-Îles	La Grande	Saguenay	Val d'Or	Rouyn
	k						
1990	2 578,8	248,7	47,4	37,9	52,9	30,2	36,1
1991	2 138,8	236,8	54,0	43,6	40,0	29,4	28,7
1992	2 057,5	247,1	51,8	32,4	40,1	29,5	28,5
1993	2 026,4	308,2	65,8	29,5	54,0	55,2	60,8
1994	2 012,0	278,2	60,7	25,4	51,4	50,1	55,6
1995	2 089,7	289,1	64,9	20,2	52,4	47,9	57,3
1996	2 332,3	311,9	62,7	14,9	65,1	47,7	59,4
1997	2 158,1	258,3	40,9	7,7	44,0	32,1	41,3
1998	2 535,9	357,1	71,6	10,2	66,7	48,2	61,5
1999	2 563,4	374,1	71,0	8,8	66,0	45,4	59,6

Source : Statistique Canada, *Origine et destination des passagers aériens, rapport sur le trafic intérieur* (51-204).

19.19 Voyages transfrontaliers : nombre de passagers entrants et sortants, selon les principaux aéroports

Année	Montréal	Québec	Saguenay	Rouyn	Val d'Or	Sept-Îles
	k					
1992	1 604,0	51,4	1,6	0,8	0,9	0,8
1993	1 706,6	72,6	4,8	2,0	2,5	1,5
1994	1 659,4	61,1	4,3	1,7	1,5	1,3
1995	1 882,0	67,7	4,2	2,0	2,1	1,4
1996	2 092,3	94,0	5,9	2,1	1,9	2,2
1997	1 978,3	101,0	4,4	1,8	1,6	1,9
1998	2 117,4	109,7	5,7	1,8	1,8	1,5
1999	2 294,9	123,1	4,6	1,6	1,6	1,5
2000	2 451,7	140,0	4,2	1,5	1,6	0,9
2001	2 383,1	177,4	4,6	1,6	1,6	1,2

Source : Statistique Canada, *Origine et destination des passagers aériens, rapport Canada-États-Unis* (51-205).

19.18 Transport aérien, passagers entrants et sortants, selon la ville : variations

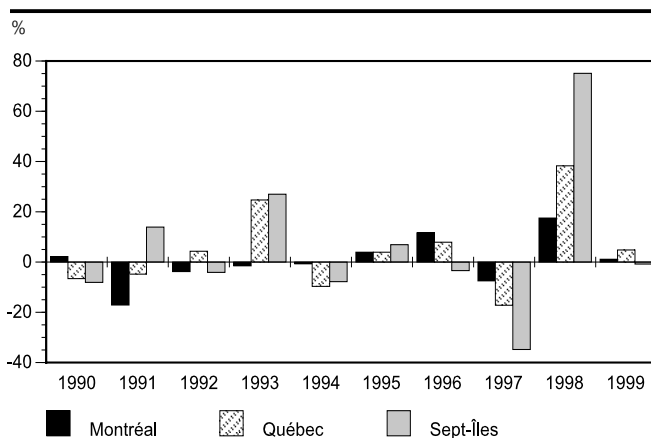

19.19 Transport aérien, passagers entrants et sortants, selon l'aéroport : variations

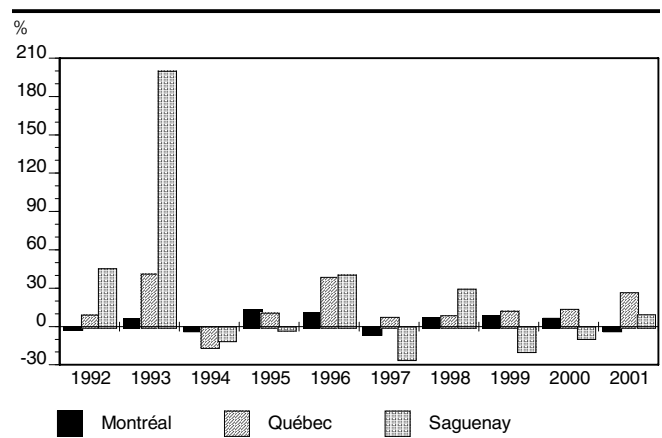

19.20 Voyages transfrontaliers : nombre de passagers entrants et sortants, selon les principales liaisons

Année	Montréal New-York	Miami Montréal	Boston Montréal	Ft. Lauderdale Montréal	Chicago Montréal	Los Angeles Montréal	Montréal Tampa/St-Peters.
	k						
1990	381,9	182,3	114,4	85,6	69,3	88,8	83,3
1991	341,8	171,8	92,3	69,5	95,9	87,8	71,2
1992	309,2	168,1	86,7	52,9	91,9	97,2	65,1
1993	307,9	147,0	105,2	53,7	110,7	106,9	62,8
1994	305,4	131,1	104,5	45,7	112,7	105,6	56,9
1995	346,7	132,7	116,5	70,1	117,7	114,9	57,6
1996	360,6	142,4	69,1	108,3	127,1	140,6	59,6
1997	297,7	142,0	45,3	87,1	129,5	127,9	50,3
1998	356,6	131,2	70,4	71,7	165,0	139,6	43,5
1999	385,5	134,7	78,9	73,5	179,9	151,6	42,7
2000	414,6	122,2	104,2	78,7	159,7	157,2	47,1
2001	352,5	124,9	94,2	178,1	132,6	136,5	47,4

Source : Statistique Canada, *Origine et destination des passagers aériens, rapport Canada-États-Unis (51-205)*.

19.20A Transport aérien, passagers entrants et sortants, selon la liaison : variations

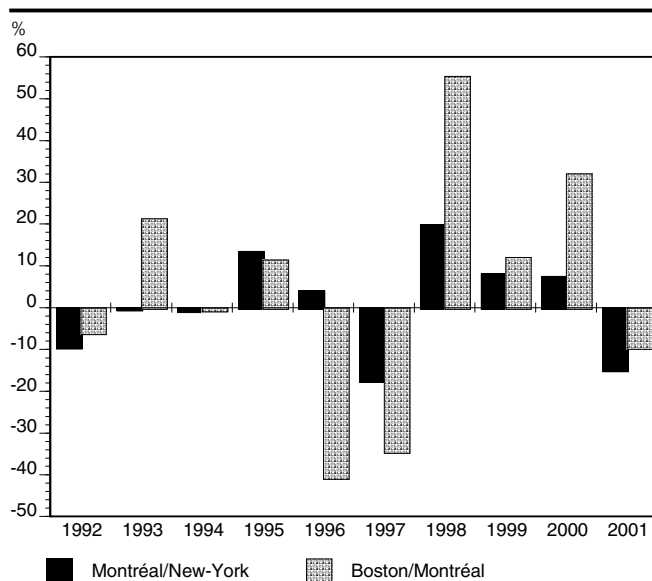

19.20B Transport aérien, passagers entrants et sortants, selon la liaison : variations

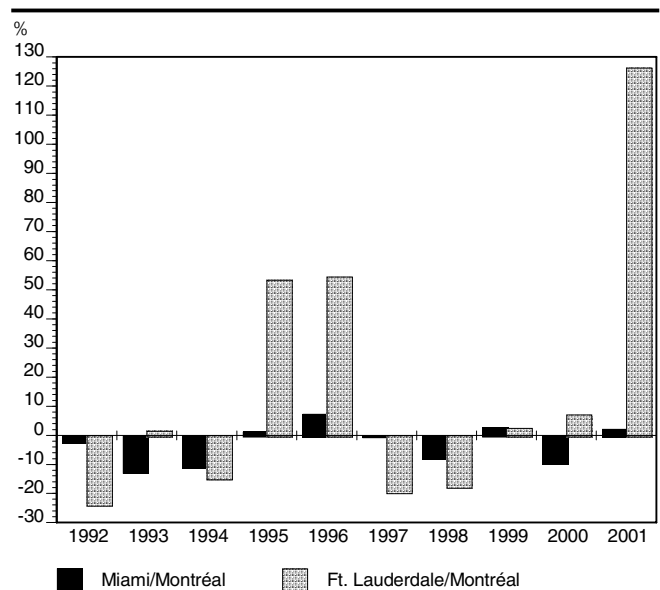

Constitué de variables des plus significatives, *L'Écostat* se révèle le témoin fidèle des grandes tendances de l'économie québécoise. Ce numéro contient :

- une analyse du suivi et du cycle des naissances et des décès au Québec, réalisée en deux parties, dont la première esquisse à grands traits le contexte dans lequel a pris forme le suivi mensuel de ces événements démographiques. La seconde partie – plus descriptive et axée sur le mouvement saisonnier et journalier des naissances et, accessoirement, des mariages et des décès – montre l'importance de prendre en compte les séries désaisonnalisées, pour bien saisir l'évolution des composantes démographiques et déceler des signaux de changement;
- les faits saillants de la conjoncture économique du 4^e trimestre 2006;
- plus de 1 000 indicateurs socioéconomiques sur la population, les comptes économiques, les prix, etc.;
- plus de 100 tableaux statistiques et quelque 300 illustrations graphiques sur l'emploi, les salaires, la construction, etc.;
- près de 20 tableaux sur les unités géostatistiques du Québec (région administrative ou métropolitaine ou touristique, principales villes, principaux aéroports);
- un répertoire des produits et services de l'ISQ.

La nature de son contenu fait de *L'Écostat* un ouvrage expressément destiné à tous ceux et celles qui, de près ou de loin, s'intéressent à l'économie du Québec.

« L'Institut a pour mission de fournir des informations statistiques qui soient fiables et objectives sur la situation du Québec quant à tous les aspects de la société québécoise pour lesquels de telles informations sont pertinentes. L'Institut constitue le lieu privilégié de production et de diffusion de l'information statistique pour les ministères et organismes du gouvernement, sauf à l'égard d'une telle information que ceux-ci produisent à des fins administratives. Il est le responsable de la réalisation de toutes les enquêtes statistiques d'intérêt général. »

Loi sur l'Institut de la statistique du Québec (L.R.Q., c. I-13.011) adoptée par l'Assemblée nationale du Québec le 19 juin 1998.

**Institut
de la statistique**

Québec



EOQ 50227



Imprimé au Québec, Canada

35,00 \$

Site Web : www.stat.gouv.qc.ca