CAHIER B

CULTURE
■ Artistes et anonymes rendent un dernier hommage à Bashung
■ La chronique de Sylvain Cormier: Bashung oh Bashung > Page B 11

ÉCONOMIE

Caisse de dépôt

Retraite bonifiée pour l'ex-président par intérim

FRANÇOIS DESJARDINS

Lorsqu'il a accepté d'être président par intérim de la Caisse de dépôt et placement pour une période de six mois, en janvier dernier, le vice-président Fernand Perreault a reçu une augmentation salariale immédiate, mais on lui a aussi consenti une amélioration de 12 % des prestations de retraite dont il bénéficiera à son départ.

La Caisse a consenti à Fernand Perreault une amélioration de 12 % de ses prestations de retraite

Cette bonification des prestations de retraite, que la Caisse a récemment confirmée au *Devoir*, représenterait environ 20 000 $ de plus par année, à vie. Un simple calcul permet de conclure que cela porterait son enveloppe de retraite de 165 000 $ à 185 000 $.

Dès novembre, M. Perreault s'est occupé des activités quotidiennes de la Caisse parce que le président de l'époque, Richard Guay, a dû prendre un congé de maladie.

Sa présidence intérimaire a commencé officiellement le 8 janvier grâce à un décret du gouvernement, mais elle n'aura duré que deux mois puisque Michael Sabia a été nommé président le 13 mars.

M. Perreault, âgé de 65 ans, travaille à la Caisse depuis les années 1980 et a piloté l'entrée de l'établissement dans le secteur immobilier,

VOIR PAGE B 6: RETRAITE

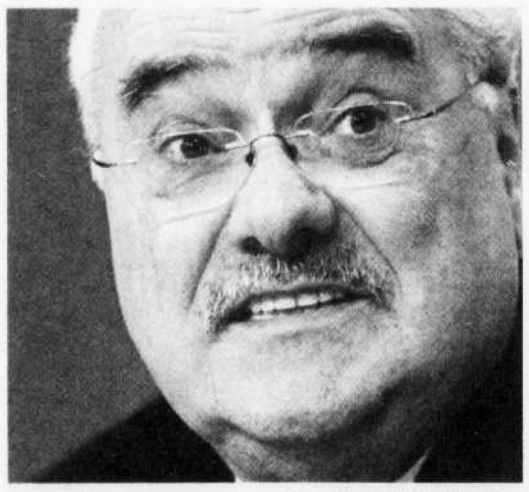

JACQUES NADEAU LE DEVOIR

Dès novembre, Fernand Perreault s'est occupé des activités quotidiennes de la Caisse parce que le président de l'époque, Richard Guay, a dû prendre un congé de maladie.

JACQUES NADEAU LE DEVOIR

La ministre des Finances, Monique Jérôme-Forget, juge que le dernier budget ne devrait pas inciter les agences de notation à diminuer la cote de crédit du gouvernement. «Je n'ai pas l'assurance, mais j'ai l'intuition, parce que nous leur avons parlé, que nos approches [...] traduisent le sérieux du gouvernement pour revenir au déficit zéro.»

Budget déficitaire

Jérôme-Forget croit que le Québec gardera sa cote de crédit

Les agences de notation ne toucheront pas à la cote du Québec, croit la ministre des Finances, parce que le gouvernement va trouver de nouveaux revenus.

FRANÇOIS DESJARDINS

Le Québec plonge tête première dans les déficits pour quelques années, mais cela ne devrait pas inciter les agences de notation à diminuer la cote de crédit du gouvernement, a estimé hier la ministre des Finances au lendemain d'un premier budget déficitaire en dix ans.

«Je n'ai pas l'assurance, mais j'ai l'intuition, parce que nous leur avons parlé, que nos approches — d'avoir un déficit mais aussi un contrôle des dépenses et un plan de revenus additionnels — traduisent le sérieux du gouvernement pour revenir au déficit zéro», a dit Monique Jérôme-Forget en conférence de presse après un discours à la Chambre de commerce du Montréal Métropolitain où elle a défendu son budget.

«Il y a quand même des revenus additionnels, avec l'indexation des tarifs et la hausse de la TVQ à partir de 2011», a dit la ministre. Québec va faire passer la taxe de vente de 7,5 % à 8,5 %, ce qui générera des entrées de 1,2 milliard dans les coffres du Trésor.

Le budget a aussi révélé que la Caisse de dépôt et placement allait injecter 250 millions dans un fonds mis sur pied par Québec et destiné à investir dans des fonds de capital de risque.

Ce geste de la Caisse survient après la pire année de son histoire et dans un contexte où plusieurs voix s'élèvent pour demander que le gestionnaire de 25 fonds de retraite augmente ses investissements directs dans l'économie québécoise.

Priée de dire si la participation de la Caisse était en quelque sorte une réponse à ces critiques, Mme Jérôme-Forget a dit: *«Je ne pense pas. Il faudrait demander à la Caisse, mais je pense qu'elle a senti le besoin de jouer un rôle à l'intérieur du Québec actuellement. [...] Il est normal qu'elle s'implique dans le développement économique.»*

En pourcentage de l'ensemble, la part des actifs de la Caisse au Québec a considérablement diminué au fil des ans. L'établissement en détient pour plus de 30 milliards, en obligations et en actions, mais aussi en bâtiments et autres placements.

Pour avoir l'heure juste sur le rôle de la Caisse auprès des entreprises d'ici, la ministre a dit avoir appelé plusieurs sociétés, dont CGI et SNC-Lavalin, qui ont déjà voulu travailler avec la Caisse. Sans dire de quelles sociétés il s'agissait, elle a dit que, dans un cas, l'entreprise a trouvé que ça aurait été trop *«coûteux et trop laborieux»*, alors que dans l'autre, *«ça avait été très utile»*.

Conseil de la Caisse

Par ailleurs, la ministre des Finances s'interroge au sujet du conseil de la Caisse de dépôt dans la mesure où il peut être difficile de trouver des gens qui ne siègent pas ailleurs. Cette réflexion sembler porter sur la gestion des conflits d'intérêts, qu'ils soient réels, apparents ou imaginaires.

VOIR PAGE B 7: BUDGET

À récession typique, déficits atypiques

GERARD BÉRUBÉ

Quand les deux mains sur le volant sont menottées. À lire le constat et les projections de la ministre des Finances, on a l'impression que le Québec s'est enfoncé dans une crise économique jamais vue, pour s'y enliser. Pourtant, la récession qui se dessine devrait, malgré toutes les incertitudes associées présentement au jeu des prévisions, ressembler, par son ampleur, à celle de 1990-92. Étonnamment, donc, l'état de santé des finances québécoises n'a jamais été aussi noir et les perspectives de recouvrement, aussi sombres. Qu'a-t-on fait, à Québec, de ces 17 années de croissance?

On connaît les chiffres. À Québec, on devrait traverser quatre années de déficit budgétaire avant d'afficher un léger excédent à la cinquième, en 2013-14. Tout cela sans plan de relance ou de stimuli pour contrer les effets de la crise actuelle. Ce jeu d'équilibre nécessitera de nouvelles mesures devant générer une contribution nette de 15 milliards. Une proportion de 44 % de cet effort a été déterminée. Elle prend la forme d'une intensification des efforts pour contrer l'évasion fiscale et l'évitement, d'une indexation de tous les tarifs non indexés et d'une hausse d'un point de pourcentage du taux de la TVQ à compter du 1er janvier 2011. Il reste donc 8,4 milliards à dénicher, sous la forme d'*«autres mesures à identifier aux revenus ou aux dépenses»*.

Vos finances

Et l'équilibre de tout cet échafaudage repose sur une grande hypothèse: le maintien de la croissance des dépenses de programmes à 3,2 %. *«Une progression si faible des dépenses n'a pas été observée depuis une dizaine d'années»*, ont souligné les analystes du Mouvement Desjardins. Il manque donc 56 % de l'équation à l'aube du choc démographique attendu au Québec, dont la cassure est prévue pour 2013. *«Sans oublier que l'impact commence à se faire ressentir les années précédant celle de la cassure»*, a renchéri Hélène Bégin, économiste de l'institution québécoise.

Histoire de tourner le fer dans la plaie, il est désormais reconnu que la décroissance de 1,2 % (du PIB réel) pour 2009 retenue par le ministère des Finances est trop *«optimiste»*. Depuis la rédaction des documents budgétaires, tous les scénarios ont été révisés à la baisse. On table désormais sur une contraction du double, à 2,3 % selon Desjardins. En PIB nominal, Québec s'appuie

VOIR PAGE B 4: FINANCES

Cours intensifs de langue

Que ce soit en anglais ou en français, nos cours vous permettront d'acquérir les compétences linguistiques et communicatives nécessaires pour vos objectifs professionnels et personnels.

- Groupes restreints vous permettant de partager une expérience d'apprentissage unique avec des étudiants d'ici et d'ailleurs.
- Cinq niveaux (de débutant à avancé).
- Programmes menant au *Certificat de compétence* en anglais de McGill ou au *Certificat de compétence* en français de McGill.
- Début des cours : anglais 6 avril | français 14 avril

Inscrivez-vous à une séance d'information!
anglais : 26 mars
français : 23 mars
www.mcgill.ca/eflp

■ Pour de plus amples informations : (514) 398-1212 (programme d'anglais) | (514) 398-1202 (programme de français)

McGill
Centre d'éducation permanente

LE MARCHÉ BOURSIER

A B

Titres	Volume	Haut	Bas	Ferm.	Var.
Aberdeen Asia	61332	4.960	4.850	4.940	-0.020
Aberdeen J	16000	0.250	0.220	0.220	-0.010
Abi Bow Cda Ex	600	1.800	1.800	1.800	+0.200
AbitibiBowater	390637	0.830	0.580	0.760	+0.070
Absolute Soft	97181	4.000	3.850	3.870	-0.070
Acadian Mng o	171649	0.050	0.040	0.050	+0.005
Accord Fin	901	5.790	5.790	5.790	0.000
ACE Aviation V	14255	6.730	6.440	6.470	-0.270
ACE Aviatn A	42970	6.690	6.450	6.500	-0.180
Adalts Inc	50000	0.130	0.120	0.125	+0.005
Adanac Moly J	1359000	0.025	0.020	0.020	0.000
Addax Pete	576776	29.500	26.590	26.590	-2.210
Adeptron o	64000	0.115	0.100	0.115	+0.005
ADF Group SV	9500	1.560	1.510	1.540	-0.040
Adherex Tech o	13600	0.030	0.030	0.030	+0.005
Advantx Mkt o	123800	0.010	0.010	0.010	+0.005
Aecon Group	174738	9.250	9.030	9.060	-0.010
Aeroquest Intl	149250	0.300	0.280	0.280	-0.015
Aeterna Zentar	11700	1.040	1.040	1.040	+0.010
African Cp PLC	1543000	0.015	0.015	0.015	0.000
Africo Res o	7092	0.700	0.700	0.700	+0.100
AGF Mgt B NV	222629	8.500	8.060	8.100	-0.300
Agrico-Eagle	1500322	70.180	67.190	69.510	+0.920
Agrium Inc.	1187910	47.350	44.900	44.900	-1.800
AIC Global A	1000	0.650	0.650	0.650	+0.040
AIC Global Pr	2290	4.500	4.500	4.500	0.000
Ainsworth Lmbr	7400	0.900	0.880	0.890	-0.010
Air Cda A VV	34100	1.150	1.090	1.090	-0.020
Air Cda B V	54713	1.190	1.100	1.130	-0.020
Airboss of Am	1000	2.090	2.090	2.090	0.000
AirIQ Inc. o	126700	0.010	0.005	0.005	0.000
Akela Pharma o	285	0.000	0.000	0.000	0.000
Akita Drill B	500	7.350	7.350	7.350	-0.050
Akita Drill NV	4200	7.150	7.100	7.100	0.000
Alamos Gold o	1221307	8.750	8.220	8.700	+0.240
Alaris Royalty	600	4.700	4.700	4.700	-0.050
Alberta Clip	189996	0.550	0.500	0.540	-0.010
Alexco Res o	38900	1.600	1.490	1.550	-0.020
Alexis Mnrls o	289200	0.500	0.460	0.465	-0.025
Algoma Central	355	60.000	60.000	60.000	0.000
Allmntatn B SV	1432646	12.440	12.100	12.150	-0.050
Allbanc Pr A 2	502	19.650	19.650	19.650	+0.100
Allbanc Pr B	800	24.500	24.500	24.500	0.000
Allbanc Splt 2	8000	4.870	4.680	4.870	+0.080
Allbanc Splt A	4760	11.530	11.520	11.520	+0.860
Alld Nvda o	14243	6.310	5.920	6.050	-0.280
Allen-Vanguard	161800	0.175	0.160	0.160	-0.010
Allon Thera o	28000	0.450	0.420	0.445	+0.050
Almaden Min	29769	1.000	0.980	1.000	+0.020
AltaGas Utl	33	0.000	0.000	0.000	0.000
Alter NRG o	28250	0.890	0.820	0.890	+0.140
Altus Mineral	38788	6.860	6.600	6.660	-0.120
Ambrilia Bio o	2100	0.060	0.060	0.060	0.000
Amer Bonanza o	69015	0.105	0.090	0.100	0.000
Amengo Res o	122800	0.490	0.460	0.460	-0.020
Amica Mature	8940	3.300	3.250	3.250	-0.050
Amorfix Life o	46800	0.650	0.520	0.630	-0.010
Anaconda Mng o	397000	0.105	0.100	0.100	-0.010
Anatolia Min J	218840	2.490	2.300	2.380	-0.060
Andean Ord o	1026950	1.470	1.380	1.470	+0.010
Anderson Egy	219780	0.880	0.820	0.820	+0.030
Andrew Pelt A	1400	6.890	6.840	6.890	+0.260
Angiotech Phrm	43915	0.430	0.390	0.390	-0.015
Angle Energy	28500	3.800	3.600	3.720	+0.120
Antrim Engy o	406358	0.530	0.490	0.495	0.000
Anvil Mining o	287006	1.060	0.930	0.980	+0.050
Apollo Gld	215000	0.400	0.370	0.370	-0.010
Aquiline Res o	52293	2.880	2.560	2.760	-0.110
Arawak Energy	11250	0.980	0.980	0.980	0.000
Arbor Mem B	155	16.000	16.000	16.000	0.000
Arehada Mng o	166000	0.070	0.050	0.070	+0.020
Argosy Energy	4900	1.230	1.130	1.210	-0.090
ARISE Tech o	282385	0.340	0.300	0.300	-0.030
Armistice Res	6634	0.265	0.215	0.215	-0.015
Arsenal Engy o	228984	0.190	0.175	0.190	+0.015
ART Advanced o	46000	0.055	0.050	0.050	0.000
Astra Techn	23129	19.700	18.760	18.760	-0.240
Astral A NV	72773	26.010	25.430	25.610	-0.070
Atco Cl 1 NV	78322	38.850	37.670	37.670	-0.860
Atco Ltd. Pr 3	800	26.000	26.000	26.000	-0.050
Athabasca Ptsh	37753	2.220	2.150	2.190	-0.010
Atlanta Gold o	830	0.200	0.200	0.200	0.000
Atlantis Sys	118000	0.025	0.025	0.025	0.000
Atna Res o	46380	0.740	0.700	0.700	0.000
Atrium Invtns	224433	14.280	13.620	13.630	-0.440
ATS Auto Tlng	48040	4.000	3.710	3.710	-0.210
AuEx Ven J	63041	2.580	2.500	2.550	-0.020
Augusta Res o	32977	1.670	1.460	1.500	-0.170
Aura Mnrls o	103200	0.210	0.195	0.195	-0.020
Aurizon Min o	8355000	5.870	5.380	5.680	+0.080
Aurora Egy o	87800	2.610	2.380	2.610	+0.360
Aust Solomon o	12000	0.150	0.120	0.150	+0.025
Avalon Rare o	6500	0.560	0.540	0.540	-0.010
Axia NetMedia	66915	2.110	1.850	2.050	+0.140
Azure Dyna o	82500	0.045	0.040	0.040	0.000
B2Gold Corp o	725100	0.630	0.590	0.590	-0.020
Baffinland o	3273690	0.355	0.270	0.315	+0.075
Baffinland Wt	15210	0.100	0.080	0.080	-0.020
Baja Mining o	213830	0.345	0.280	0.315	-0.005
Ballard Pwr	190889	1.360	1.250	1.340	+0.070
BAM Split A Pr	1300	23.480	23.480	23.480	-0.270
BAM Split Pr 3	300	11.140	11.100	11.140	+0.090
Bankers Wt o	233	0.000	0.000	0.000	0.000
Bankers Pete o	1516668	1.810	1.710	1.800	+0.030
Bannerman Gld o	1000	0.600	0.580	0.600	-0.020
Banro Corp o	70884	2.170	2.010	2.010	-0.110
Barrick Gold	5942059	42.030	40.590	41.370	+0.010
BCE Inc.	4863153	24.230	23.600	23.600	-0.430
BCE Pr Ser AA	900	15.980	15.940	15.980	+0.580
BCE Pr Ser AC	2620	15.900	15.510	15.900	+0.300
BCE Pr Ser Y	151	0.000	0.000	0.000	0.000
BCE Pr Ser Z	106	0.000	0.000	0.000	0.000
BCE Ser AF Pr	1800	14.350	14.350	14.350	-0.050
BCE Ser AG Pr	3200	14.550	14.500	14.500	+0.250
BCE Ser AI Pr	7832	14.750	14.750	14.750	-0.030
Becker B NV	4550	9.950	9.550	9.950	+0.460
BELLUS Health	25372	0.210	0.185	0.200	-0.010
Beizberg o	2100	1.690	1.680	1.680	0.000
Bennett Env	10000	0.230	0.230	0.230	0.000
Berens Egy	17000	0.440	0.440	0.440	0.000
BFI Canada Ltd	336565	9.460	9.200	9.300	0.000
Big 8 Split A	1500	15.010	15.000	15.000	-0.150
Big 8 Spl Pr B	3000	12.180	12.170	12.180	+0.180
Big Bank Bg	5600	6.900	6.720	6.900	0.000
BioMS Med A	2944	2.520	2.450	2.450	-0.010
Bioniche Life	15695	0.520	0.490	0.490	-0.030
BioteQ Env o	37754	0.430	0.360	0.430	+0.050
Biovail Corp	768701	14.820	13.840	13.840	-0.730
Birchcliff Eng	1624310	6.500	6.110	6.350	+0.020
Bk Mon Pr 13	3900	16.650	16.410	16.570	-0.020
Bk Mon Pr 14	6805	18.500	18.350	18.360	-0.140
Bk Mon Pr 15	3122	20.500	20.130	20.450	-0.050
Bk Mon Pr 16	4725	22.000	21.200	22.000	-0.700
Bk Montreal	3892170	32.740	31.770	32.200	+0.610
Bk N.S. Pr 12	13300	19.450	19.320	19.450	0.000
Bk N.S. Pr 13	3900	18.000	17.810	18.000	0.000
Bk N.S. Pr 14	2609	17.470	17.150	17.460	+0.350
Bk N.S. Pr 15	30400	16.800	16.700	16.760	-0.020
Bk N.S. Pr 16	6759	20.030	19.700	19.800	+0.060
Bk N.S. Pr 17	5855	21.490	21.260	21.260	-0.230
Bk N.S. Pr 18	3882	22.900	22.700	22.900	+0.200
Bk N.S. Pr 20	13750	21.750	21.010	21.740	+0.630
Bk NS	4532069	31.490	30.570	30.650	-0.560
Bk NS Pr 22	2200	21.210	21.010	21.230	+0.200
Bk NS Pr 26	63013	25.250	25.160	25.200	0.000
Bk NS Pr 28	15720	25.490	25.470	25.490	+0.040
Bk of Mn Pr 18	1930	25.500	25.500	25.500	+0.030
Bk of Mn Pr 21	550271	25.200	24.930	25.150	-0.250
Bk of Mn Pr 5	1754	20.960	20.050	20.250	-0.150
Blackwatch Egy	10000	0.080	0.080	0.080	+0.040
Blue Note o	333500	0.015	0.010	0.010	+0.005
BMONT Split A	10000	3.010	3.010	3.010	-0.240
BMTC Grp A SV	1922	18.500	18.400	18.500	0.000
BNK Pete J	67260	0.195	0.180	0.180	0.000
BNS Split II A	2100	5.800	5.250	5.250	-0.550
BNS Split II Pr	1414	19.410	19.410	19.410	-0.340
Boliden AB Ord	2603	6.180	5.500	6.180	+0.930
Bombardr A MV	49449	3.000	2.820	2.820	-0.200
Bombdr 3 Pr	3250	12.500	12.500	12.500	0.000
Bombrdr B SV	12780509	2.970	2.750	2.800	-0.110
Bombrdr Sr 2 Pr	5250	8.250	8.060	8.060	-0.040
Bomdr 6.25 Pr	10700	17.000	16.550	16.860	-0.140
Bonterra O&G	19137	15.500	15.450	15.450	-0.050
Boralex Cl A	12778	6.590	6.250	6.300	-0.060
Bow Valley Egy	285911	0.495	0.490	0.490	0.000
BPO Poly	9200	31.500	30.500	31.500	+1.000
BPO Prop Pr G	1400	7.250	7.250	7.250	0.000
Bradmer Pharmo	272925	0.280	0.250	0.250	0.000
Brainhunter o	1000	0.120	0.120	0.120	0.000
Brampton A SV	101	4.500	4.500	4.500	0.000
Brascan Snd A	4880	5.400	5.180	5.200	-0.280
Brazilian Diam	187500	0.005	0.005	0.005	0.000
Breaker Cl A	249373	3.150	3.030	3.080	+0.010
Breakwater Res	746880	0.130	0.125	0.125	0.000
Brick Brew o	18500	0.400	0.400	0.400	0.000
Bridgewater	800	3.640	3.640	3.640	+0.140
Brkfld Inv A P	1000	24.850	24.850	24.850	0.000
Brompt O Fn Wt	11646	0.060	0.060	0.060	+0.005
Brompt VIP Wt	54955	0.030	0.025	0.025	-0.005
Bromptn L1 A	2189	2.800	2.670	2.670	-0.130
Bromptn VIP Wt	1505	0.000	0.000	0.000	0.000
Brompton 6% Pr	3513	10.000	10.000	10.000	0.000
Brompton Cl A	9800	5.490	5.000	5.000	-0.110
Brompton Eq A	8972	7.540	7.450	7.450	-0.090
Brompton OG Wt	22500	0.060	0.040	0.040	-0.020
Brompton Pr	29600	9.660	9.310	9.580	+0.290
Brompton Pr A	29500	8.300	8.240	8.300	+0.200
Bronco Engy o	89667	0.600	0.550	0.550	-0.010
Brookfield Prp	1198986	7.170	6.450	6.450	-0.710
Brookfld A LV	1996178	17.090	15.750	15.930	-0.880
Brookfld P K	3800	11.800	11.750	11.750	-0.090
Brookfld Pr 10	2184	23.600	22.650	23.600	0.000
Brookfld Pr 11	8470	21.850	21.750	21.850	+0.150
Brookfld Pr 12	4640	18.000	17.710	18.000	0.000
Brookfld Pr 13	16400	7.700	7.650	7.700	+0.220
Brookfld Pr 17	12675	12.800	12.600	12.710	+0.090
Brookfld Pr 18	11660	12.750	12.550	12.670	+0.020
Brookfld Pr 2	5623	7.940	7.730	7.890	+0.390
Brookfld Pr 21	3348	21.580	21.000	21.000	-0.500
Brookfld Pr 4	654	8.000	7.710	7.730	-0.040
Brookfld Pr 8	300	9.200	9.200	9.200	-0.400
Brookfld Pr E	6850	11.000	11.000	11.000	-0.250
Brookfld Pr F	736	16.000	15.950	15.950	-0.050
Brookfld Pr H	500	12.000	12.000	12.000	0.000
Brookfld Pr I	3225	20.700	20.690	20.690	-0.010
Brookfld Pr J	2300	11.110	11.090	11.090	-0.080
Buhler Ind	1000	5.250	5.250	5.250	0.000
Burntsand Inc	22895	0.070	0.060	0.060	-0.010

C

Titres	Volume	Haut	Bas	Ferm.	Var.
CA Bancorp o	10500	0.690	0.630	0.640	-0.010
CA Bancorp A	1700	6.480	6.400	6.480	+0.080
CA Bncrp C Pr	2200	16.500	16.000	16.000	-1.000
CAE Inc.	873133	7.290	7.060	7.230	+0.190
Caldwell A NV	25500	0.680	0.670	0.680	+0.050
Caledonia Mng	175000	0.065	0.060	0.060	0.000
Calfrac Well	1022010	7.240	6.560	6.810	+0.050
Callian Tech	1756	12.600	12.500	12.500	-0.250
Call Genie o	26400	0.090	0.075	0.090	+0.015
CallValley A o	18600	1.280	1.200	1.200	-0.060
Cameco Corp	3274258	22.050	21.060	21.060	-0.390
Canaccord Cap	129667	5.550	5.250	5.280	-0.070
Canada Bread	456	34.000	34.000	34.000	+0.350
Canam Group	11170	5.390	5.130	5.130	-0.210
Canarc Res o	29750	0.080	0.075	0.075	-0.005
Candax Engy	73100	0.140	0.125	0.130	-0.010
Candente Res o	297500	0.330	0.250	0.300	+0.040
Canfor Corp	211443	4.570	4.380	4.440	-0.060
Cangene Corp	53592	4.610	4.550	4.550	-0.170
CanWest A	900	0.270	0.270	0.270	-0.030
CanWest SV	420314	0.340	0.305	0.340	+0.040
Capital Gld o	885994	0.920	0.840	0.890	+0.010
Capstone Mng o	411640	1.570	1.430	1.450	-0.110
Cardero Res o	1119640	1.580	1.490	1.560	+0.060
Cardiome Pharm	56318	4.120	3.710	4.050	+0.390
Carlisle Gold	108000	0.050	0.045	0.045	-0.010
Carmanah Tech	35600	0.800	0.780	0.800	+0.020
Carpathian J	79500	0.210	0.200	0.210	+0.005
Cascades Inc.	342957	2.150	1.910	1.980	+0.090
Cash Store J	22800	4.730	4.510	4.660	-0.070
Caspian Egy o	129165	0.030	0.030	0.030	-0.005
Catalyst Paper	486349	0.180	0.160	0.170	-0.010
Cdza O&G	50000	0.050	0.050	0.050	0.000
CCL Ind Cl B	21795	22.980	21.900	21.900	-0.500
CCR Tech o	25000	0.035	0.035	0.035	+0.005
Cda Life B Pr	500	20.960	20.790	20.960	+0.080
CDN Fn Util Pr	800	9.220	9.210	9.210	-0.340
Cdn Gen 4.65	7500	23.000	22.520	23.000	0.000
Cdn General	14813	10.440	10.080	10.100	-0.140
Cdn Gold Hunt	88500	0.300	0.260	0.260	-0.020
Cdn Hydro	413994	3.000	2.500	2.580	-0.070
Cdn Imp Pr 35	26690	25.750	25.060	25.250	-0.070
Cdn Life Cl A	7200	3.110	2.840	2.840	-0.210
Cdn Life Pr A	4500	7.290	7.150	7.150	+0.150
Cdn Natl Rail	1611653	43.470	41.680	41.680	-1.530
Cdn Nat Res	2664677	51.190	48.670	48.670	-1.880
Cdn Royalties	58000	0.225	0.210	0.215	0.000
Cdn Sub Surf A	20600	0.480	0.480	0.480	0.000
Cdn Superior o	65348	0.600	0.550	0.550	-0.050
Cdn Tire A NV	278678	43.850	42.800	42.800	-0.630
Cdn Tire Corp	250	54.030	54.010	54.010	-4.990
Cdn Util A NV	164838	39.760	39.320	39.410	-0.190
Cdn Util Cl B	900	40.310	39.650	40.310	+1.250
Cdn Util Pr W	1100	21.450	20.800	21.450	0.000
Cdn Util Pr X	2600	21.800	21.780	21.800	+0.350
Cdn World Fnd	3000	2.290	2.290	2.290	+0.040
Cdn Wstrn Bank	399890	10.110	9.750	9.750	-0.200
Cdn Wstrn Bk W	71870	1.950	1.950	1.950	0.000
Cdn Wstrn Pr 3	2650	23.500	23.250	23.250	-0.250
Cdn Zinc o	54400	0.185	0.175	0.180	-0.005
CE Franklin	647	6.770	6.390	6.390	-0.170
Celestica SV	1217823	3.780	3.540	3.780	+0.250
Celtic Expl	306970	13.900	13.800	13.840	-0.010
Centamin Ord	797330	0.970	0.920	0.940	0.000
Centenario o	50236	1.640	1.330	1.340	-0.170
Centerra Gld	114381	4.350	4.150	4.240	-0.090
Central Sun o	236380	0.780	0.740	0.750	0.000
Ceres Glbl Ag	28600	4.850	4.410	4.640	+0.010
Ceres Glbl Wt	16700	0.090	0.080	0.085	-0.010
Certicom Corp	63809	2.990	2.990	2.990	0.000
CGA Mining o	208595	1.550	1.420	1.470	-0.080
CGI Grp A SV	816596	9.600	9.160	9.160	-0.390
Chinalit Res o	744277	0.170	0.155	0.165	-0.005
Chartwell Tech	17500	1.260	1.260	1.260	0.000
Chateau A SV	3655	7.600	7.400	7.600	+0.100
Churchill Cl A	24750	8.040	7.710	7.720	-0.070
CI Financial	311129	13.650	13.030	13.200	+0.100
CIBC	2512067	46.130	44.160	44.330	-1.370
CIBC Pr 18	6634	18.980	18.700	18.950	+0.050
CIBC Pr 22	2451	25.750	25.690	25.750	0.000
CIBC Pr 26	5671	20.000	19.850	19.900	+0.330
CIBC Pr 27	4412	19.240	19.100	19.100	+0.140
CIBC Pr 29	5550	18.550	18.040	18.370	-0.110
CIBC Pr 30	8800	16.400	16.290	16.400	+0.050
CIBC Pr 31	3914	16.240	16.100	16.100	-0.010
CIBC Pr 33	4200	23.000	22.000	23.000	+1.100
CIBC Pr 37	108096	24.990	24.850	24.960	+0.060

TORONTO

Ces titres, transigés hier, sont présentés en ordre alphabétique et leur valeur est exprimée en dollars canadiens. Les lettres a et b différencient les catégories d'actions ordinaires sans droit de vote. f= action ordinaire sans droit de vote ou à droit de vote subalterne; p ou o= actions assujetties à des règlements spéciaux; pr= actions privilégiées; r= actions privilégiées dont le dernier dividende n'a pas encore été versé; u= unité de capital-action; v= dividende variable; wt ou w= bon de souscription (warrant); z= lot brisé.

LES COTES

TORONTO — TSX **8506,35** -184,14

NEW YORK — Dow Jones **7278,38** -122,42

DOLLAR — 1$ canadien **80,68 ¢ US** -0,12

OR — à New York **955,80 $ US** -2,50

LES DEVISES

Voici la valeur des devises étrangères

Afrique du Sud (rand)	0,1289	Israël (shekel)	0,3071
Arabie Saoudite (riyal)	0,3299	Jamaïque (dollar)	0,0141
Argentine (peso)	0,3378	Japon (yen)	0,012926
Australie (dollar)	0,8540	Liban (livre)	0,000826
Bahamas (dollar)	1,2371	Malaisie (ringgit)	0,3399
Barbade (dollar)	0,6217	Maroc (dirham)	0,1507
Bermudes (dollar)	1,2371	Mexique (peso)	0,0877
Brésil (real)	0,5499	Norvège (couronne)	0,1944
Caraïbes (dollar)	0,4633	Nouvelle-Zélande (dollar)	0,6946
Chili (peso)	0,00211	Pérou (sol)	0,3973
Chine (renminbi)	0,1812	Philippines (peso)	0,0257
Colombie (peso)	0,000528	Rép. dominicaine (peso)	0,0348
Corée (won)	0,00089	Rép. tchèque (couronne)	0,0631
Costa Rica (colon)	0,00220	Royaume-Uni (livre)	1,7903
Égypte (livre)	0,2199	Russie (rouble)	0,0369
États-Unis (dollar)	1,2395	Singapour (dollar)	0,8173
Europe (euro)	1,6815	Suisse (franc)	1,1022
Haïti (gourde)	0,0311	Taïwan (dollar)	0,0351
Hong Kong (dollar)	0,1596	Thaïlande (baht)	0,0351
Hongrie (forint)	0,0056	Tunisie (dinar)	0,8955
Inde (roupie)	0,0245	Ukraine (hryvna)	0,1556
Indonésie (roupie)	0,000105	Venezuela (bolivar)	0,576844

COUP D'ŒIL

Indice Composé du TSX (X-SPTT TSE)

La Bourse de Toronto

S&P TSX Composite	338244	8506.35	-184.14	-2.1
S&P TX20 Smallcap	127367	343.24	-2.37	-0.7
S&P TX40 MidCap	156334	473.12	-6.30	-1.3
S&P TX60	181909	516.80	-12.16	-2.3
S&P TX60 Capped	181909	571.48	-13.45	-2.3
Cdn Consumer Discretionary	9634	65.97	-0.96	-1.4
Cdn Consumer Staples	6109	157.28	-0.70	-0.4
Cdn Div Metals & Mining	42887	327.30	-14.01	-4.1
Cdn Energy	99642	214.52	-9.20	-4.1
Cdn Financials	49679	112.84	-2.15	-1.9
Cdn Gold	66424	337.18	+0.50	0.1
Cdn Health Care	1406	26.48	-0.23	-0.9
Cdn IT	4747	18.82	-0.09	-0.5
Cdn Industrials	21476	64.82	-1.73	-2.6
Cdn Materials	108472	258.78	-2.95	-1.1
Cdn Real estate	5718	96.53	-3.96	-3.9
Cdn Telecomm Services	8327	71.41	-1.13	-1.6
Cdn Utilities	4410	158.96	+0.99	0.6

Canadian Venture

S&P TSX Venture	50122	901.80	-1.77	-0.2

Le Marché Américain

30 Industrielles	672952	7278.38	-122.42	-1.7
20 Transports	35224	2516.96	-120.31	-4.6
15 Services publics	41928	327.37	-1.96	-0.6
65 Dow Jones Composé	750105	2482.40	-56.46	-2.2
Composite NYSE	*	4832.13	-105.09	-2.1
Indice AMEX	*	1321.97	-13.77	-1.0
NASDAQ	*	1457.27	-26.21	-1.8

Les plus actifs de Toronto

Compagnies	Volume (000)	Haut ($)	Bas ($)	Ferm. ($)	Var. ($)	Var. (%)
TECK COMINCO B	17674	6.33	5.71	5.88	-0.04	-0.7
NORTEL NETWORKS	16139	0.10	0.09	0.09	-0.01	-10.0
HORIZONS BETAPRO	13329	7.23	6.82	7.06	+0.18	2.6
IUNITS CDN S&P	13281	13.45	13.09	13.11	-0.26	-1.9
MANULIFE FIN	12966	14.80	13.82	14.04	-0.69	-4.7
BOMBARDIER INC	12780	2.97	2.75	2.80	-0.11	-3.8
OSISKO MNG CORP	11533	5.60	5.22	5.45	+0.05	0.9
LUNDIN MNG CORP	10822	1.40	1.25	1.30	-0.05	-3.7
PARTNERRE LTD	10650	5.70	4.90	5.19	-0.40	-7.2
URANIUM ONE INC	9735	2.80	2.46	2.48	-0.05	-2.0

Les plus actifs du Canadian Venture

Compagnies	Volume (000)	Haut ($)	Bas ($)	Ferm. ($)	Var. ($)	Var. (%)
OILEXCO INC	4022	0.18	0.16	0.17	-0.01	-5.7
GOLD WHEATON	3726	0.23	0.22	0.23	-0.00	-2.1
WESTERNZAGROS	3674	0.46	0.42	0.45	+0.01	2.3
BUFFALO GOLD LTD	3263	0.01	0.01	0.01	+0.01	200.0
GOLD HAWK RES	3070	0.04	0.03	0.03	-	-
STEALTH MINERALS	2806	0.00	0.00	0.00	-0.00	-50.0
US SILVER CORP	2515	0.13	0.12	0.12	-0.03	-20.7
IBERIAN MINERALS	1585	0.39	0.34	0.39	-0.01	-2.5
SAGE GOLD INC	1486	0.07	0.06	0.07	+0.00	7.7
REDCLIFFE A	1481	0.19	0.17	0.18	+0.01	5.9

Gourou.tv
La situation du marché
La direction des secteurs
Les signaux d'achat et de vente
La ligne de conduite
www.gourou.tv
Gourou.tv est une marque de commerce, propriété de Wil-Arm INC. Wil-Arm Inc. est enregistré en tant que conseiller en valeurs d'exercice restreint auprès de l'Autorité des marchés financiers.

INDICES QUÉBEC

20 mars 2009	Fermeture	Variation journalière	Variation journalière (%)	Variation depuis le 1er janvier
IQ-30	761.26	-10.84	-1.40%	-12.53%
IQ-120	783.66	-9.07	-1.14%	-9.18%

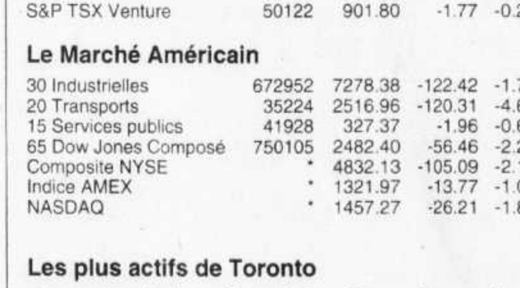

CENTRE D'ANALYSE ET DE SUIVI DE L'INDICE QUÉBEC — Une initiative du Département de finance de l'Université de Sherbrooke et de l'IRÉC.

Indice - Québec ® (16 h 10) *www.iq30-iq150.org*

ÉCONOMIE

Un peu de ciel bleu pour l'automobile

Le nombre de véhicules neufs vendus en janvier a crû de 5,5 %

Ottawa — Le nombre de véhicules automobiles neufs vendus au Canada a augmenté de 5,5 % en janvier dernier par rapport au mois précédent pour s'établir à 119 231 unités, indiquent des données publiées hier par Statistique Canada. Par rapport à janvier 2008, le nombre de véhicules vendus en janvier dernier est de 22,6 % inférieur.

Ce nombre, soit 119 231, se situe dans la moyenne ou près de la moyenne enregistrée depuis novembre dernier, soit près de 120 000 unités. Il est toutefois clairement en deçà de la moyenne des trois dernières années qui est de 140 000 unités.

Les ventes de camions neufs (qui comprennent les mini-fourgonnettes, les véhicules utilitaires sport, les camions légers et lourds, les fourgonnettes et les autobus) ont connu une hausse de 8,6 % pour se chiffrer à 58 784 unités. Les ventes de voitures particulières ont progressé de 2,7 % pour s'établir à 60 447 unités en janvier.

Le nombre de véhicules automobiles neufs vendus a progressé dans huit provinces en janvier. Les deux provinces où des baissent ont été enregistrées sont le Québec (–3,3 %) et la Nouvelle-Écosse (–1,9 %). Les ventes au Québec, a expliqué Statistique Canada, diminuent graduellement depuis le sommet atteint au début de 2008.

En décembre, les ventes de véhicules neufs au Canada avaient reculé de 14,8 % pour s'établir à 109 831 unités. Il s'agissait du recul mensuel le plus important ainsi du niveau le plus faible des ventes observé depuis janvier 1998, alors que la crise du verglas paralysait une partie du pays.

L'agence fédérale de la statistique a précisé hier que les données provisoires de l'industrie indiquent que le nombre de véhicules automobiles neufs vendus a régressé d'environ 2 % en février.

La Presse canadienne

CHIP SOMODEVILLA AGENCE FRANCE-PRESSE

Par rapport à janvier 2008, le nombre de véhicules vendus en janvier dernier est de 22,6 % inférieur.

Bernanke espère une conjoncture « bien plus dégagée » dans trois ans

Washington — Le président de la banque centrale américaine (Fed) Ben Bernanke a déclaré hier qu'il tablait sur une conjoncture *«bien plus dégagée»* dans trois ans.

Il est *«difficile d'envisager la conjoncture à laquelle nous ferons face dans trois ans, mais j'espère et je pense que cette conjoncture sera bien plus dégagée»* qu'elle ne l'est aujourd'hui, a déclaré M. Bernanke lors d'un discours prononcé à Phoenix, dans l'Arizona, devant une convention de banquiers.

Bernanke a fait cette prévision à trois ans après avoir constaté qu'il s'était adressé à cette même convention trois ans plus tôt. Il n'a pas fait de prévision à plus court terme.

M. Bernanke a redit que la question des établissements *«trop gros pour pouvoir faire faillite»* sans conséquences dommageables pour l'ensemble du système financier était devenue un *«problème énorme»*. Il a répété qu'il était temps de mettre en place une structure de régulation pour ces établissements quand il s'agissait d'institutions non bancaires (les banques faisant déjà l'objet d'une surveillance), mais sans préciser les contours d'une telle structure.

L'assureur américain AIG est l'archétype de ces établissements présentant un risque pour l'ensemble du système financier dont parle M. Bernanke. Sauvé par l'État pour un coût de plus de 170 milliards, AIG est depuis quelques jours au cœur d'un scandale pour avoir attribué 165 millions de dollars de primes à certains de ses cadres.

Sans mentionner le nom de ce groupe, secoué par l'affaire des primes versées à des cadres, M. Bernanke a déclaré que les *«autorités de surveillance* [devaient] *porter une attention particulière aux pratiques de rémunération qui peuvent créer des distorsions entre les récompenses et les risques encourus par les institutions* [financières] *ou leurs dirigeants»*.

«Une politique de rémunération mal conçue peut déboucher sur des primes immorales qui peuvent mettre en péril en fin de compte la santé d'une organisation bancaire», a-t-il ajouté.

Agence France-Presse

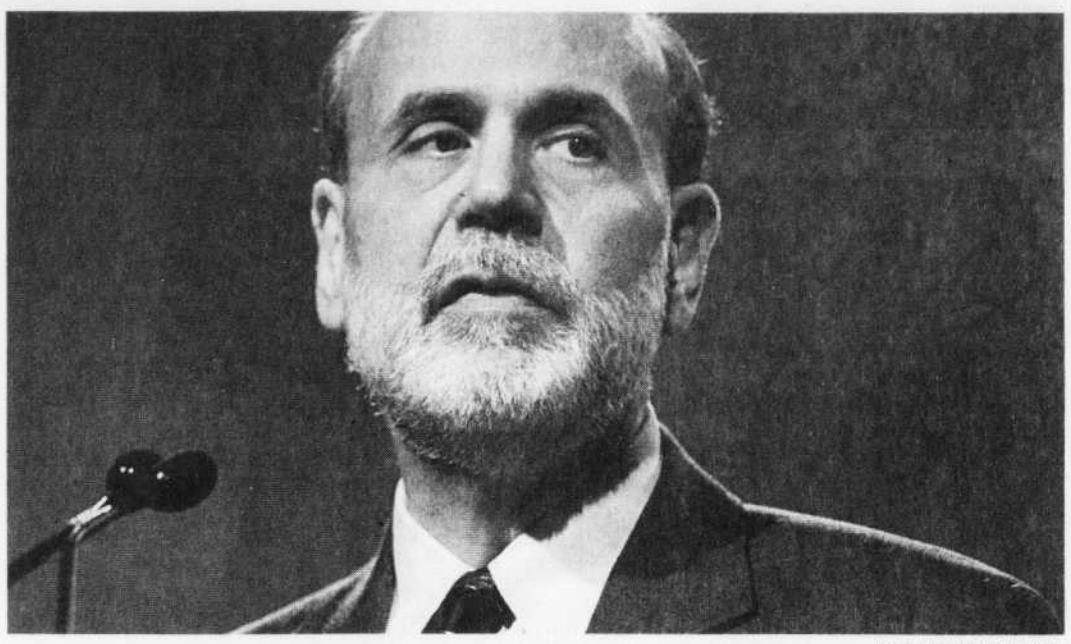

RICK SCUTERI REUTERS

Ben Bernanke a redit que la question des établissements «trop gros pour pouvoir faire faillite» sans conséquences dommageables pour l'ensemble du système financier était devenue un «problème énorme».

Nortel pourra verser des primes à huit hauts dirigeants

Toronto — Nortel Networks a obtenu l'approbation d'un tribunal afin d'inclure huit de ses hauts dirigeants dans un programme visant à récompenser environ 84 employés clés si la compagnie atteignait certains objectifs.

Ce programme de primes avait déjà reçu l'aval des tribunaux, mais les huit employés non identifiés, qui se rapportaient directement au chef de la direction Mike Zafirovski, en avaient jusque-là été exclus, à la suite des objections soulevées par des créanciers.

M. Zafirovski n'est pas visé par le programme de primes.

Nortel, dont la taille a été réduite de façon considérable et qui a perdu son titre de leader de l'industrie de l'équipement de télécommunication, s'est placée à la mi-janvier sous la protection de la cour contre ses créanciers au Canada et aux États-Unis.

Pour cette raison, la société torontoise a besoin de l'approbation de tribunaux au Canada et aux États-Unis, entre autres, pour mettre de l'avant plusieurs décisions visant à restructurer l'entreprise.

La cour supérieure de l'Ontario, à Toronto, avait juridiction dans les cas de trois des huit cadres, tandis que les cinq autres cas relevaient de la compétence d'un tribunal du Delaware.

Ces deux décisions font partie d'un programme global totalisant 45 millions $US dont l'objectif est de garder et de récompenser certains employés qui, selon Nortel, sont d'une importance capitale dans la réussite future de la compagnie.

Les actions de Nortel, qui risquent de perdre toute leur valeur lorsque le plan de restructuration sera achevé, ont clôturé hier à 9 ¢ à la Bourse de Toronto, en baisse d'un cent.

La Presse canadienne

Les ventes au détail ont augmenté de 1,9 % en janvier

Ottawa — Les ventes au détail ont augmenté de 1,9 % en janvier dernier au Canada pour s'établir à 33,7 milliards, après avoir reculé de 5,2 % en décembre.

La baisse de décembre est la plus importante diminution mensuelle observée en plus de 15 ans, a rappelé Statistique Canada en publiant ces données hier.

Les ventes se sont accrues dans cinq des huit secteurs du commerce de détail en janvier, le secteur de l'automobile venant en tête en affichant une hausse de 3,8 %. L'augmentation dans le secteur de l'automobile a été principalement attribuable à une croissance de 6,4 % de la valeur des ventes des concessionnaires de véhicules automobiles neufs, a expliqué l'agence fédérale, hier. Cette hausse fait suite à une baisse de 15,1 % en décembre.

Toujours dans le secteur de l'automobile, les ventes dans les stations-service ont progressé de 2,6 %, tandis que les ventes des concessionnaires de véhicules automobiles d'occasion, de plaisance et de pièces ont reculé de 1,8 %.

Deux secteurs du commerce de détail ont enregistré des baisses des ventes en janvier, soit celui des magasins de matériaux de construction et de produits pour la maison et celui des magasins de meubles, d'accessoires de maison et d'appareils électroniques.

Après avoir diminué dans chaque province en novembre et en décembre, les ventes ont augmenté dans toutes les provinces en janvier, sauf au Manitoba, où les elles ont régressé de 0,6 %.

La Presse canadienne

Vous avez des **droits**
nous pouvons vous **aider**

Yves **Ménard**
Avocat

Vieux-Montréal
514.861.0469

CONGÉDIÉ INJUSTEMENT ?

Avez-vous un cas de congédiement interdit, de harcèlement psychologique, de congédiement sans cause juste et suffisante, déguisé ?

Vous gagnez à consulter

JEAN-GUY MICHAUD CRIA

EXPERT
DES CESSATIONS D'EMPLOI
Devant les instances du travail depuis 1964

T. (418) 657-2628 • (514) 940-6477
www.jeanguymichaudcria.ca

L'expertise par l'expérience, depuis 1964

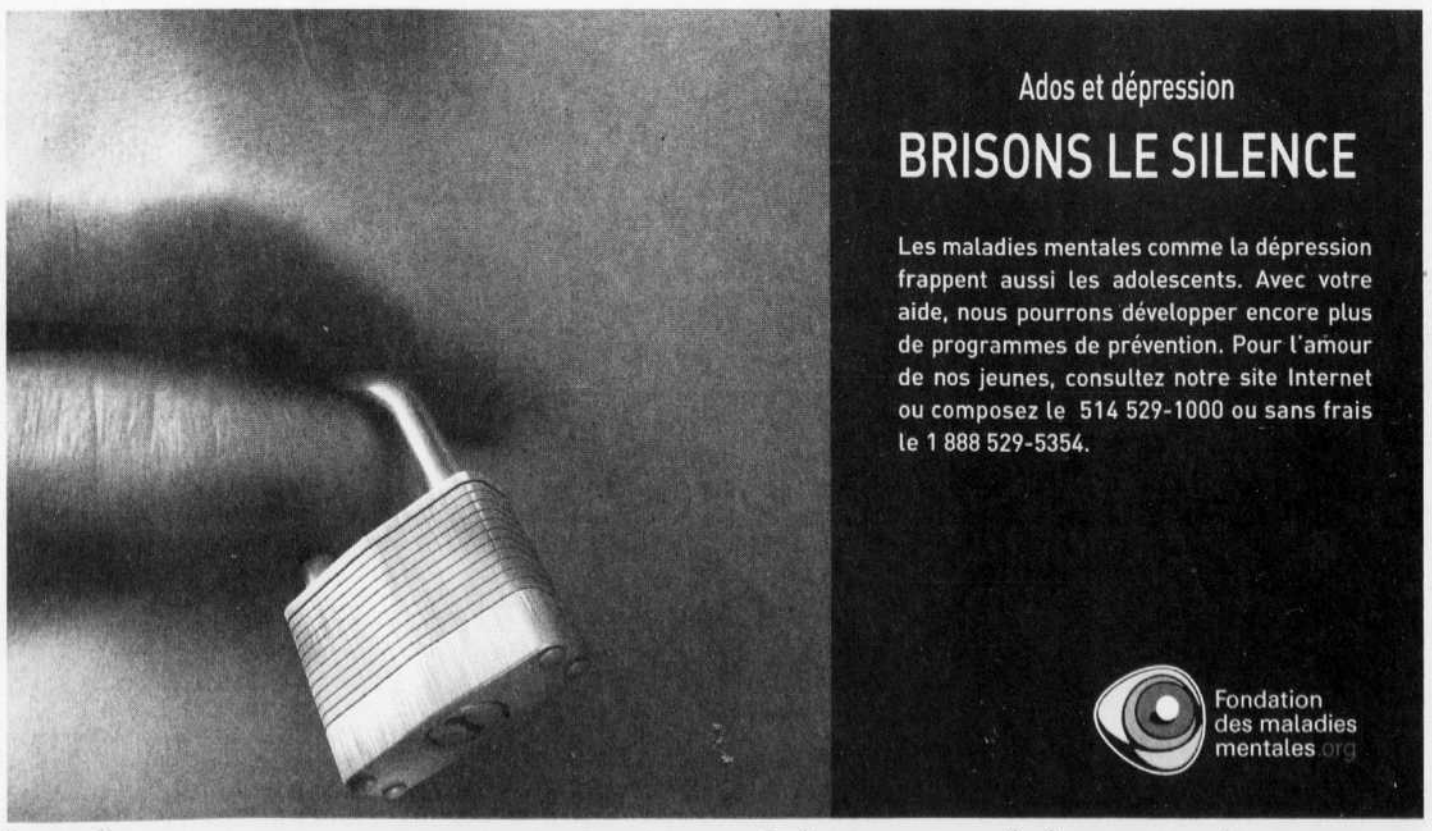

Cours par correspondance en ligne sur

COMMENT BÂTIR SON PORTEFEUILLE EN 2009

Avec l'aide constante du prof

Claude Chiasson,
Chroniqueur financier, analyste financier et investisseur privé

"Une source d'information de qualité et 100 % objective"

Comprend :
- **Stratégie de placement 2009** diffusée sur Internet
- Un guide d'apprentissage
- Un manuel de 279 pages sur tout ce qu'il faut savoir pour bien investir
- Un abonnement d'un an à la classe Internet Pro-Placement

Vous apprendrez à :
- Connaître les secteurs les plus prometteurs de notre économie
- Identifier les bons placements et à les accumuler au bon prix
- Encaisser des revenus de placement réguliers et croissants
- **À battre votre prochain ennemi : l'inflation**

PENDANT QUE TOUS S'INQUIÈTENT, VOUS AVEZ LÀ L'OCCASION DE VOTRE VIE DE FAIRE LE PLEIN DE TITRES À DES PRIX D'AUBAINE. À VOUS DE LA SAISIR, DÈS MAINTENANT.

Prix : 228 $ (plus taxes)
Pour vous inscrire, allez au www.proplacement.qc.ca, appuyez sur Devenir membre, puis sur Inscrivez-vous dès aujourd'hui et, enfin, complétez le formulaire tel qu'indiqué. **Branchement Internet requis**

LE DEVOIR pro-placement

ÉCONOMIE

MARCHÉS BOURSIERS

Un recul après huit gains

Toronto — La Bourse de Toronto a clôturé en baisse marquée, hier, les investisseurs ayant décidé de prendre leurs profits après une solide séquence de huit séances consécutives à la hausse. Les marchés new-yorkais ont aussi cédé du terrain, entraînés par le secteur des titres financiers, à la suite d'une série de gains.

L'indice composite S&P/TSX du parquet torontois a reculé de 184,14 points, soit 2,1 %, à 8506,35. Il reste malgré tout en hausse de 935 points, soit 12,4 %, par rapport à sa valeur à la clôture le 9 mars. La longue séquence à la hausse de la Bourse de Toronto a surtout été alimentée par la progression du secteur des finances.

Le dollar canadien a retraité de 12 centièmes, pour clôturer à 80,68 ¢US.

À New York, affichant deux hausses hebdomadaires consécutives, et requinquée par la banque centrale américaine, Wall Street peut espérer continuer sur sa lancée, pour peu que les indicateurs attendus la semaine prochaine montrent des signes de stabilisation de l'économie.

Sur la semaine écoulée, l'indice phare de Wall Street, le Dow Jones, est monté de 0,8 %, à 7278,38 points. C'est la première fois depuis mai 2008 qu'il parvient à enchaîner deux semaines de progression. Le Nasdaq, à dominante technologique, a gagné 1,8 % à 1457,27 points et l'indice élargi Standard & Poor's 500 1,6 % à 768,54 points.

«Cette semaine a été très importante et carrément historique au niveau de l'intervention de la Réserve fédérale américaine», souligne Gregori Volokhine, de Meeschaert New York. Les annonces de la Fed — un rachat massif de bons du Trésor et de titres adossés à l'immobilier, pour un montant qui pourrait s'élever à 1150 milliards de dollars — ont surpris le marché.

Sa *«réaction est vraiment intrigante. Dans un premier temps, il les a célébrées, mais ensuite il a pris du recul, se disant que ce n'était peut-être pas la meilleure chose qui soit pour les actions après tout»*, note Gina Martin, de Wachovia Securities. Pourtant, si les investisseurs craignent une relance de l'inflation après une injection aussi massive de liquidités, l'une des façons de se protéger est d'acheter des actions, relève M. Volokhine.

La semaine prochaine, le marché aura encore l'occasion de juger de l'état du secteur immobilier, avec la publication des ventes ventes de logements anciens (lundi) et neufs (mercredi) pour février. *«Entre l'immobilier, les commandes de biens durables et les indicateurs sur les consommateurs, tout va être important alors que le marché cherche des raisons pour être plus optimiste»*, estime Mme Martin.

Les chiffres des commandes de biens durables pour février seront publiés mercredi, tandis que la semaine se terminera avec des indications sur l'un des moteurs de l'économie américaine, la consommation. Vendredi, le marché attendra les chiffres sur les dépenses et revenus des ménages, mais aussi l'estimation définitive pour mars de l'indice de confiance des consommateurs mesuré par l'université du Michigan. La veille, l'estimation finale du PIB des États-Unis au quatrième trimestre 2008 aura été diffusée.

La Presse canadienne et l'Agence France-Presse

LES TAUX D'INTÉRÊT

Voici les taux d'intérêt en vigueur le 19 mars 2009 dans les principales institutions financières au Canada. Ces taux sont fournis par les institutions financières.

Banques	Dépôt à terme				Prêt hypothécaire			
	30-59 jrs	1 an	3 ans	5 ans	6 mois	1 an	3 ans	5 ans
HSBC Canada	0,30	0,85	1,90	2,20	5,20	4,50	5,15	5,79
Nationale	0,20	0,75	1,90	2,20	4,45	4,45	5,15	5,75
Laurentienne	0,30	0,85	1,90	2,20	5,00	4,45	5,15	5,75
Royale	0,30	0,50	1,90	2,20	5,20	4,35	4,65	5,55
Scotia	0,20	0,50	1,90	2,20	5,20	5,25	5,15	5,55
TD	0,20	0,50	1,90	2,20	5,20	4,50	5,20	5,79
B. Montréal	0,30	0,50	1,80	2,20	5,20	4,35	4,65	5,79
CIBC	0,30	0,75	1,90	2,20	—	—	—	—
Desjardins*	0,30	0,75	1,90	2,20	5,00	4,45	5,15	5,75

* Taux suggéré par la Fédération des caisses Desjardins du Québec

Fiducies	Dépôt à terme				Prêt hypothécaire			
	30-59 jrs	1 an	3 ans	5 ans	6 mois	1 an	3 ans	5 ans
Desjardins	0,30	0,75	1,90	2,20	5,00	4,45	5,15	5,75
Gr. Investors	—	—	—	—	5,20	4,50	5,15	5,79
Capitale Ass.	—	—	—	—	5,19	4,40	5,14	5,74

Profitez des belles occasions dès maintenant

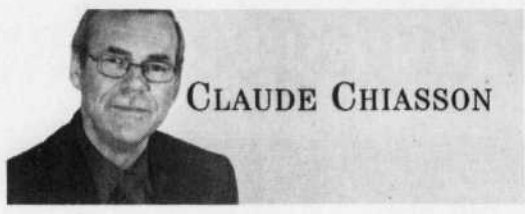

CLAUDE CHIASSON

Est-ce un mythe ou une mauvaise façon de penser que d'investir quand c'est très bas comme actuellement, notamment dans les fonds Diapason Desjardins?

Merci

Un lecteur

Monsieur Chiasson,

Voici une question et un commentaire.

Depuis juin 2008, la Bourse canadienne (S&P/TSX de Toronto) a connu trois baisses consécutives de 20 % de son indice phare suivant des baisses équivalentes de la Bourse américaine. C'est-à-dire de 15 000 à 12 000, de 12 000 à 9600 et hier à 7660. Un krach étant défini comme une diminution de 20 % et plus (en une séance normalement) des indices boursiers, peut-on considérer cela comme trois krachs et quels sont les indicateurs pouvant nous faire croire objectivement que nous avons atteint le plancher?

Une remarque également est qu'une augmentation de 100 % des indices est maintenant requise pour revenir au point le plus haut atteint l'an dernier.

Par ailleurs, l'industrie automobile américaine est devenue un dinosaure qui devra disparaître ou s'adapter radicalement au marché tôt ou tard. Les raisons en sont le manque de qualité des produits et le refus d'écouter les besoins du marché. Les gouvernements ne devraient-ils pas exiger le départ des dirigeants de ces entreprises avant de les subventionner? Dans nos cours de finance, la qualité des dirigeants d'une entreprise est un des facteurs principaux dans la sélection d'un titre. Je ne crois personnellement pas à l'écroulement de l'économie si GM fait faillite, car ils seront tout simplement remplacés par les constructeurs japonais qui seront renforcés et qui sont très bien implantés en Amérique et ils servent très bien le marché.

Merci de votre écoute

D. T.

Les creux sont probablement déjà atteints pour bien des titres. C'est le cas notamment des services financiers, en particulier des grandes banques canadiennes. Le sauvetage mené par les gouvernements, en particulier par le gouvernement américain, porte ses fruits. On a pu le constater la semaine dernière alors qu'American Group Insurance (AIG), la plus importante compagnie d'assurance vie aux États-Unis, a honoré ses engagements sur le plan des contreparties prises envers les autres grandes banques. Certes, elle l'a fait grâce à l'apport massif (près de 180 milliards $US) du gouvernement américain. Elle l'a fait au grand dam du peuple américain. Mais elle l'a fait tout de même. C'est ainsi que de grandes banques étrangères comme la Société générale, la Deutsche Bank et Barclays ont reçu d'AIG de beaux chèques respectifs de 11,9, 11,8 et 8,5 milliards $US. Même la Banque de Montréal en a reçu un de 1,1 milliard de dollars. AIG, avec l'endossement du gouvernement, a ainsi honoré ses contreparties à hauteur de plus de 90 milliards $US.

Bien sûr, de telles mesures ne sont guère prisées par les politiciens et les électeurs. Mais elles indiquent que le gouvernement n'a tout simplement pas le choix que de tout faire pour endiguer le risque systémique menaçant le système bancaire mondial.

Le creux pour bon nombre de titres cycliques a probablement aussi été atteint il y a de cela plusieurs semaines. L'action de Teck Cominco (un important producteur de cuivre, de zinc, de charbon et de plomb) pourtant confrontée à de graves problèmes de refinancement, a rebondi à presque 6 $ contre un creux de 3,35 $. Situation similaire pour l'action de Hudson Bay Mineral, un autre producteur de métaux industriels.

Le même constat vaut pour le secteur pétrolier. Le prix du baril de pétrole brut est repassé au moment d'écrire cet article au-dessus de la barre de 50 $US. L'action de Petro-Canada a pour sa part passé la barre de 30 $ contre un creux récent de 20 $.

Conclusion: sans fanfare ni trompette, le redressement du marché boursier est déjà bel et bien amorcé.

Parmi les signes les plus probants d'une prochaine reprise économique, il y a toutes les formes de stimulants apportés à l'économie et en voie de l'être qui se chiffrent à plusieurs mille milliards de dollars. Ces stimulants vont de la baisse magistrale des taux d'intérêt à l'explosion des déficits budgétaires en passant par la dégringolade du prix du pétrole et des prix des maisons. Ces facteurs ont et auront un impact puissant au cours des prochains trimestres sur l'activité économique, soyez-en assurés.

Donc: profitez des belles occasions qui foisonnent encore à la Bourse pendant que le train passe. Car il pourrait passer plus vite que bien des experts ne le pensent. Et surtout, ne le faites pas en investissant dans des entreprises gravement malades comme les grands constructeurs américains ou encore certaines grandes banques américaines. Il existe actuellement une panoplie de belles grandes entreprises au Canada en bonne santé financière et capables de participer pleinement à tout nouvel élan de l'économie.

Il s'interroge sur le cas de Superior Plus

Je crois avoir compris que Superior Plus (Tor.: SPB), dans son communiqué à la presse daté du 31 décembre dernier, attend toujours la confirmation de sa capacité à respecter certaines clauses importantes, envers le TSX notamment, [...] *le test de liquidités suffisantes au paiement du dividende. Peut-être me direz-vous que le versement mensuel déjà en cours depuis un bon moment demeurant le même, il n'y a pas lieu de s'inquiéter, si ce n'est des risques ordinaires (ou extraordinaires et imprévisibles) inhérents à l'économie en général. Tout de même dans le cas présent, 50 millions ont été investis afin de bénéficier de la déduction fiscale entraînée par 800 millions de dette. Pour ce qui est de cette dernière somme, comment être assuré qu'elle ne sera pas amputée pour quelque raison par le fisc? Est-il une façon d'être sérieusement renseigné sur ces questions avant la publication du prochain bilan de la compagnie afin d'investir sans trop de retard et muni de la plus grande sécurité relative en ces temps de bouleversement économique et même moral?*

Je vous remercie de l'attention que vous voudrez bien me prodiguer et espère ne pas retarder celle que devez apporter à des questions d'un intérêt moins restreint et particulier.

J. H. L.

Vos placements $

Permettez-moi dans un premier temps de vous reprendre lorsque vous dites que Superior Plus (anciennement Superior Propane) a contracté une dette de 800 millions de dollars dans le cadre de sa conversion d'une société de fiducie en corporation. C'est faux. Superior Plus a acquis au coût de 50 millions de dollars une entité créée par Ballard Power dans laquelle sont inscrites des pertes accumulées déductibles de 800 millions de dollars. Il ne s'agit donc pas d'une dette, mais de dépenses que Superior Plus pourra déduire de ses profits imposables au cours des dix prochaines années. Grâce à ces pertes déductibles, Superior Plus pourra affranchir d'impôt ses profits au cours de ces nombreuses années. C'est d'ailleurs pourquoi ce distributeur de gaz propane (la firme détient le monopole de la distribution du gaz propane au Canada) a pu maintenir intacte, à 1,62 $ l'unité, sa distribution annuelle. Sauf que, plutôt que d'être traitée comme du revenu d'entreprise dans les mains des sociétaires, cette distribution devient désormais un dividende donnant droit aux crédits d'impôt pour ce type de revenus. Les sociétaires devenus actionnaires (ils ont obtenu une nouvelle action pour chaque unité détenue du fonds de revenus) recevront donc un revenu moins imposé que ne l'était la distribution en dehors du REER. La transaction ne vient donc pas altérer outre mesure le bilan de la société, sauf pour ce qui est du montant de 50 millions de dollars payé pour la filiale de Ballard Power.

Outre l'achat des pertes accumulées de 800 millions de dollars, les flux de trésorerie à la hausse expliquent également pourquoi Superior Plus a pu maintenir sa distribution annuelle après sa conversion en corporation. Pour l'exercice 2008, la compagnie a réalisé des flux de trésorerie de 192 millions ou 2,18 $ l'unité (180 millions ou 2,08 $ l'unité en 2007) qui couvrent amplement la distribution annuelle de 1,62 $ l'unité.

Courriel: cchiasson@proplacement.qc.ca
Classe Internet: www.proplacement.qc.ca

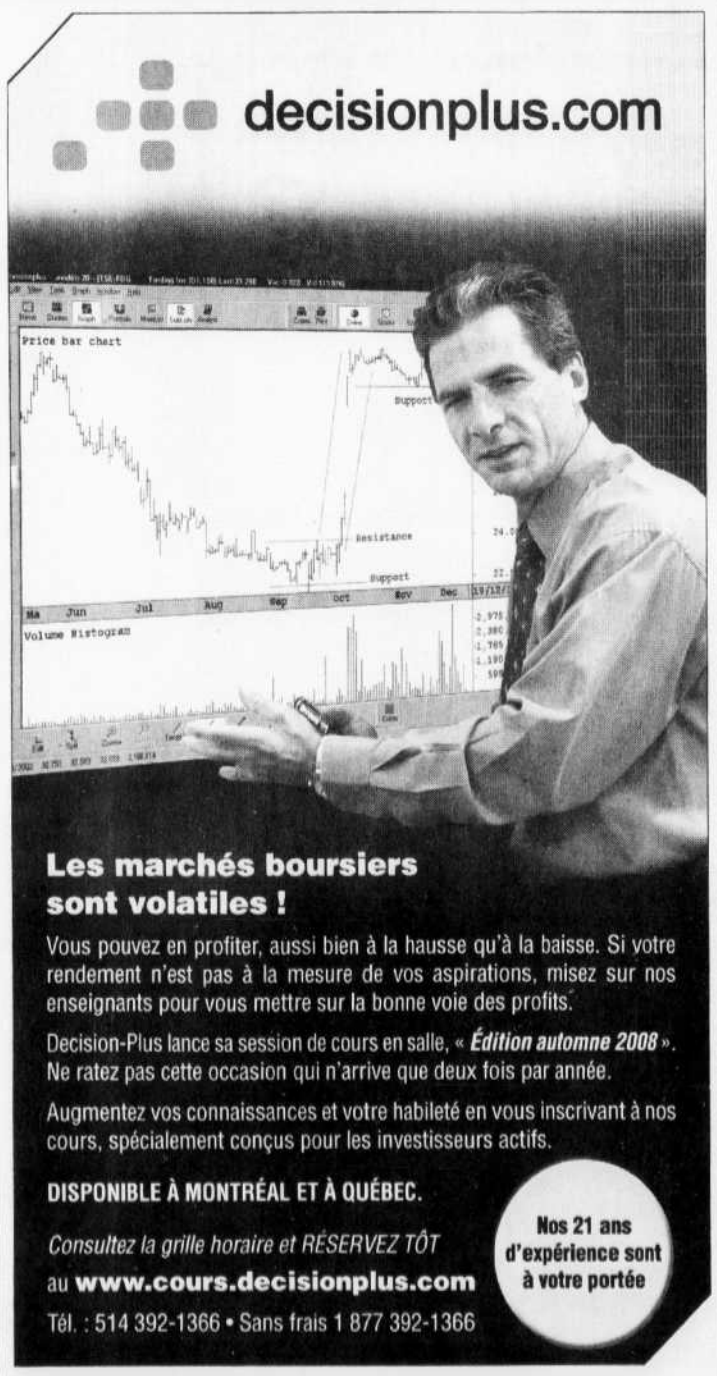

FINANCES

SUITE DE LA PAGE B 1

sur une contraction de 0,1 % en 2009 alors que, chez Desjardins, on invite plutôt à inscrire –2,9 %, soit un écart de près de trois points de pourcentage. Dans les jeux de simulation du gouvernement, on retient que chaque réduction d'un point de pourcentage du PIB nominal abaisse les revenus autonomes de 500 millions. Faisons le calcul...

Pourtant, la récession dans laquelle Québec est engagé s'annonce comme étant similaire à celle de 1990-92, selon l'ampleur du repli du PIB. Le PIB québécois a reculé de 2,7 % lors de la dernière récession. Sa baisse avait été de 3,6 % lors de celle de 1980-82. Cette récession de 1990-92, qui faisait suite à l'effondrement des cours boursiers de 1987, était dominée par la correction du marché immobilier après la forte spéculation dans le marché locatif, et par les nombreuses faillites d'institutions financières américaines. (La crise financière n'avait cependant rien de comparable à celle qui se vit présentement.)

Mais sur le plan économique, la période difficile de 1990-92 s'appuyait sur un effondrement des dépenses de consommation, provoqué par une montée du chômage dans les 10 % et par le niveau élevé des taux d'intérêt. Donc rien de comparable à l'actuelle récession, tant en ce qui concerne le loyer de l'argent que les pertes d'emplois. D'autant que, dans la présente contraction, les dépenses de consommation sont certes en baisse, mais le repli de la consommation traduit surtout l'incertitude et la prudence des consommateurs. Or, lorsqu'il s'agit de confiance, tout peut changer rapidement.

Dans sa comparaison, l'économiste Hélène Bégin parle également de recul des investissements des entreprises similaire entre les deux périodes de récession. C'est donc dans le secteur extérieur que le gros de la différence se mesure. La balance commerciale du Québec affiche présentement un déficit record, de l'ordre de 20 à 25 milliards. Ce déficit (en dollars de 2002), était de quelque 10 milliards lors de la dernière récession. Du simple au double.

Mais dans l'intervalle, la marge de manœuvre du gouvernement fédéral s'est fortement améliorée, ce qui permet à Ottawa d'appliquer un plan de relance susceptible d'atténuer l'ampleur et la durée de la récession, ce qu'il ne pouvait faire en 1990-92.

Le constat est donc froid: cette récession fait ressortir que Québec n'a jamais su se doter d'une véritable marge de manœuvre. Malgré une période de 17 années de croissance du PIB depuis 1991, le ministère des Finances demeure visiblement aux prises avec un déficit structurel chronique. Il n'est pas étonnant que les documents budgétaires fassent ressortir une dette représentant les déficits accumulés de près de 100 milliards en 2009-10, contre 35 milliards en 1989-90. Que durant toute cette période, une réserve budgétaire n'a pu être inscrite que pour quatre exercices seulement, pour atteindre 2,3 milliards à son apogée. Et que le ratio dette nette/PIB soit passé de 23 % à 45 %.

Et dire que le fameux choc démographique s'en vient... Une hausse des revenus du gouvernement découlant de la reprise ne suffira visiblement pas.

Le Devoir

EN BREF

Croissance de l'économie mondiale « négative »

Pékin — La croissance de l'économie mondiale devrait être *«négative»* en 2009, a estimé hier à Pékin le secrétaire général de l'Organisation de coopération et de développement économiques (OCDE), Angel Gurria. *«Nous voyons probablement un monde qui ira vers le négatif parce que même les croissances positives de l'Inde et de la Chine ne pourront pas compenser la croissance négative* [dans les pays industrialisés]*»*, a dit M. Gurria lors d'une conférence de presse. Le responsable a précisé que le PIB de la Chine pourrait augmenter de *«6 à 7 %»* cette année. À l'occasion de la sortie de son rapport sur *«La mondialisation et les économies émergentes»*, l'OCDE avait plaidé jeudi pour la relance des réformes commerciales qui permettrait de corriger les distorsions induites par le protectionnisme économique et de sortir de la crise actuelle *«en meilleure forme»*, selon ses experts. – *AFP*

Exploitant d'aéroports dont la Caisse de dépôt détient des intérêts

BAA est forcé de vendre trois aéroports

Londres — La commission britannique de la concurrence (Competition Commission) a ordonné jeudi à BAA, un exploitant d'aéroports dans lequel la Caisse de dépôt et placement du Québec a une participation substantielle, de vendre trois de ses sept aéroports britanniques.

Dans un rapport faisant état de ses décisions finales relativement à son enquête de près de deux ans sur la place de BAA dans le marché britannique, la commission — qui avait déjà fait connaître ses couleurs en août dernier dans un vaste rapport détaillant ses observations et les corrections proposées — indique que l'entreprise devra vendre les aéroports de Gatwick et de Stansted, de même que celui d'Édimbourg ou celui de Glasgow.

La commission souligne que la cession de ces installations devra avoir été effectuée dans un délai de deux ans, soulignant que la vente de Gatwick est déjà en cours depuis septembre dernier.

BAA avait entamé cette démarche dans la foulée de la publication des observations et mesures de correction proposées par la commission de la concurrence. Jeudi, dans son rapport final, la commission a souligné à nouveau, comme elle l'avait fait en août dernier, l'existence de problèmes affectant les passagers et les lignes aériennes aux sept aéroports de BAA au Royaume-Uni (Heathrow, Gatwick, Stansted et Southampton dans le sud de l'Angleterre, et Edimbourg, Glasgow et Aberdeen en Écosse). Un des principaux problèmes observés est un problème de manque de concurrence entre les aéroports compte tenu qu'ils ont tous le même propriétaire, a expliqué la commission.

BAA devra vendre les aéroports de Gatwick et de Stansted, de même que celui d'Édimbourg ou celui de Glasgow

Christopher Clarke, qui a présidé l'enquête sur les aéroports de BAA, écrit dans le rapport publié jeudi que la commission reconnaît qu'en ayant recours de cette façon à ses pouvoirs, elle aura un impact significatif sur les affaires de BAA. Il a toutefois ajouté que compte tenu de la nature et l'ampleur des problèmes de concurrence observés, l'organisme ne croit pas que d'autres mesures, comme la vente de seulement un aéroport de Londres, ou plus de réglementation, suffirait.

«Nous sommes confiants que la vente de ces aéroports sera favorable aux passagers et aux compagnies aériennes. Nous nous attendons à ce que les nouveaux propriétaires des aéroports, avec les capacités et les ressources financières requises pour les gérer de façon concurrentielle, seront beaucoup plus enclins que BAA à être à l'écoute de ses clients.»

Par ailleurs, la commission recommande que l'autorité de l'aviation civile du Royaume-Uni adopte certaines mesures ciblées à Heathrow, l'aéroport le plus occupé du pays, où BAA conservera une part de marché substantielle même après la vente de Gatwick et Stansted.

De son côté, jeudi, après la publication de ce rapport final, BAA a indiqué qu'elle allait l'examiner en détail avant de faire connaître sa réaction officielle.

Ce rapport a été soumis après maintes plaintes de compagnies aériennes désireuses de voir disparaître la mainmise de BAA sur les aéroports britanniques. L'entreprise gère environ 90 % du trafic passagers dans le sud-est de l'Angleterre et 63 % de tous les vols à destination et en provenance de Grande-Bretagne.

BAA (British Airports Authority) a été achetée en 2006 par Airport Development and Investment, une filiale de FGP Topco, dans laquelle, en date du 6 juin 2008, Grupo Ferrovial détenait 55,87 % des actions ordinaires. Les deux autres actionnaires dans FGP Topco sont Britannia Airport Partners (26,47 %), une entreprise gérée par la Caisse de dépôt et placement du Québec, et Baker Street Investment (17,65 %), une filiale de GIC Special Investments.

La part de la Caisse de dépôt était passée, au 31 décembre dernier, à 21,2 %.

La Presse Canadienne

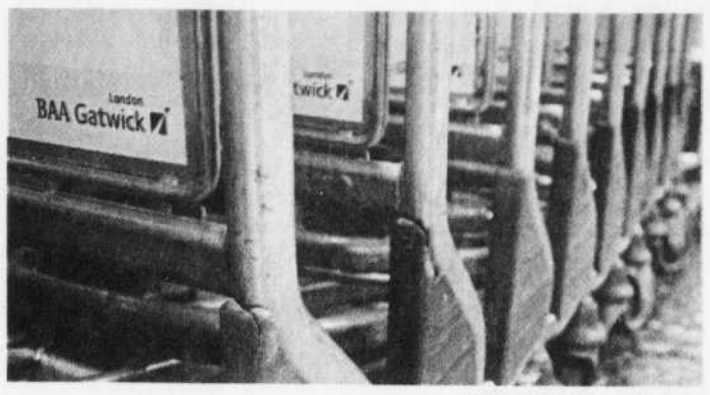

LUKE MACGREGOR REUTERS

Selon la commission britannique de la concurrence, un des principaux problèmes observés chez BAA est un problème de manque de concurrence entre les aéroports compte tenu qu'ils ont tous le même propriétaire.

AVEC NOUS, OBTENEZ LE PREMIER MOIS GRATUIT EN VOUS ABONNANT À INTERNET.

INTERNET
0 $ /LE PREMIER MOIS*

- Modem câble en location gratuite avec tous les forfaits
- Installation gratuite
- Contrôle parental gratuit sur demande

Seule Vidéotron vous offre le service Internet le plus rapide et le plus fiable†.

videotron.com 514 281-1711 1 88-VIDEOTRON

LE POUVOIR INFINI DU CÂBLE

INTERNET VIDÉOTRON
Une compagnie de Quebecor Media

† Selon un sondage Léger Marketing, décembre 2008. * Cette offre d'une durée limitée s'adresse aux nouveaux clients résidentiels des services Internet Intermédiaire et Internet haute vitesse Vidéotron et est applicable à un engagement de 12 mois. À compter du deuxième mois, le tarif de 27,95 $ par mois s'appliquera aux clients du service Internet Intermédiaire et le tarif de 41,95 $ par mois (pour les clients du câble TV ou de la téléphonie par câble) s'appliquera aux clients du service Internet haute vitesse. Internet Intermédiaire : des frais additionnels seront facturés pour l'utilisation excédentaire de la bande passante de deux (2) Go combinés (aval et amont) par mois. Internet haute vitesse : des frais additionnels seront facturés pour l'utilisation excédentaire de la bande passante de trente (30) Go combinés (aval et amont) par mois. Temps d'utilisation illimité, à l'exclusion de l'accès commuté. Location du modem câble incluse. Des pénalités s'appliquent en cas de résiliation d'engagement. Là où la technologie le permet. L'offre et les tarifs peuvent changer sans préavis. Taxes en sus. Certaines conditions s'appliquent.

ÉCONOMIE

RETRAITE

SUITE DE LA PAGE B 1

où celui-ci est aujourd'hui un des gros joueurs à l'échelle nationale. À la fin de 2007, l'immobilier avait produit un rendement de 18,9 % sur cinq ans, ce qui représente une performance de premier quartile.

Dans la *Gazette officielle du Québec*, le décret du 7 janvier 2009 a indiqué que le salaire de base de M. Perreault, en tant que président par intérim, serait de 430 000 $. Dans le rapport annuel de 2007, on indique que son salaire de base était à l'époque de 395 000 $.

Pour l'année 2007, il a aussi reçu diverses primes de performance — comme ce fut le cas pour les autres membres de la haute direction — qui ont porté sa rémunération totale à 1,58 million.

Richard Guay, qui a occupé le poste de président de septembre 2008 à janvier 2009, bénéficiait pour sa part d'un salaire de base de 425 000 $.

Le salaire de base de M. Perreault, en tant que président par intérim, serait de 430 000 $

Sabia a les mêmes conditions

Quant au nouveau président de la Caisse, Michael Sabia, il a indiqué lors de sa première conférence de presse qu'il avait accepté le même salaire *«que mon prédécesseur»* et qu'il n'avait pas cherché à négocier. La direction des communications de la Caisse a ensuite précisé que M. Sabia parlait de Henri-Paul Rousseau.

Dans le rapport annuel 2007, on indique que le salaire de base de M. Rousseau était de 490 000 $. À cela se sont ajoutées diverses primes de performance qui ont porté sa rémunération globale à 1,8 million, comparativement à 1,9 million en 2006 et 650 000 $ en 2005.

Pour l'année 2008, il n'y a eu aucune prime de performance à la Caisse, dont le rendement global de –25 % et les pertes de 40 milliards ont secoué le public et la classe politique.

Lorsque M. Rousseau a annoncé en mai 2008 qu'il quitterait la Caisse, l'établissement a précisé qu'en vertu du décret de 2002 concernant son embauche, il recevrait une indemnité de départ équivalente à un an de salaire de base. M. Sabia a indiqué qu'il avait personnellement refusé cette clause prévoyant une indemnité de départ.

Le Devoir

Madoff reste en prison

New York — Le financier américain déchu Bernard Madoff reste en prison après le rejet hier à New York de l'appel présenté par ses avocats, qui demandaient sa remise en liberté dans l'attente de la sentence qui doit être prononcée contre lui le 16 juin.

Les trois juges de la cour d'appel réunie jeudi s'étaient séparés sans avoir pris de décision. Hier, ils ont *«confirmé la décision»*, prise la semaine dernière par un tribunal de première instance, d'envoyer Bernard Madoff en prison.

Bernard Madoff, 70 ans, a été incarcéré le 12 mars après avoir plaidé coupable d'une gigantesque fraude portant sur quelque 50 milliards. Il risque jusqu'à 150 ans de prison.

L'avocat principal de Madoff, Ira Lee Sorkin, avait assuré devant la cour que son client ne pouvait pas nuire ni fuir, et qu'il pouvait attendre la sentence dans son appartement de Manhattan, où il avait été assigné à résidence pendant trois mois après son arrestation le 11 décembre dernier. Le procureur avait estimé pour sa part que la libération n'était pas souhaitable parce qu'une fuite à l'étranger n'était pas à exclure, étant donné la gravité de la condamnation attendue, qui pourrait lui faire passer le reste de sa vie en prison.

La cour d'appel a accepté cet argument. *«L'âge de l'accusé et l'inéluctabilité de son emprisonnement sont des éléments incontestables, et le tribunal ne s'est pas trompé en en déduisant qu'il pouvait être tenté par la fuite»*, a indiqué la cour dans les attendus de sa décision.

L'expert-comptable de Bernard Madoff, David Friehling, 49 ans, a été arrêté cette semaine et accusé d'avoir falsifié les comptes et audits de la société de conseil en investissements de l'homme d'affaires depuis au moins le début des années 90. Deuxième personne à être inculpée, il encourt jusqu'à 105 ans de prison et a été libéré contre versement d'une caution de 2,5 millions.

Agence France-Presse

CARRIÈRES ET PROFESSIONS

UNIVERSITÉ DE MONCTON
Campus de Moncton

LE CAMPUS DE MONCTON SOLLICITE DES CANDIDATURES POUR LE POSTE SUIVANT :

DOYENNE OU DOYEN
DE LA FACULTÉ DE DROIT

Situation :
La Faculté de droit de l'Université de Moncton a été créée en 1978. La Faculté dispense un programme de baccalauréat de common law en français (LL.B.) et offre un programme de maîtrise (LL.M.). Elle est à l'avant-garde de la francisation de la common law au Canada. Elle accueille chaque année une cinquantaine d'étudiantes et d'étudiants en première année provenant du Canada et de la francophonie internationale. Une bibliothèque et deux centres d'études de la common law relèvent de son autorité : le Centre de traduction et de terminologie juridiques (le CTTJ) et l'Observatoire international des droits linguistiques.

Fonctions :
Sous l'autorité du vice-recteur à l'enseignement et à la recherche, la personne titulaire de ce poste assure la direction des études et des services administratifs de la Faculté. Elle dirige le corps professoral, veille à l'établissement des priorités, analyse et fait valoir les besoins de la Faculté, assure son rayonnement aux niveaux régional, national et international, coordonne les activités d'enseignement et de recherche et s'assure du maintien d'un milieu favorable aux études et aux activités professionnelles. Elle veille également au développement et à l'excellence des programmes et représente la Faculté au Sénat académique et aux autres comités de l'Université.

Exigences :
La personne qui désire présenter sa candidature doit être titulaire d'au moins une maîtrise en droit et doit posséder une connaissance de la common law attestée par un diplôme ou une expérience pertinente. Elle doit avoir de l'expérience en enseignement et en recherche ainsi qu'une expérience en gestion jugée pertinente. Elle doit maîtriser la langue française à l'oral comme à l'écrit.

Entrée en fonction, mandat et traitement : Le 1er janvier 2010 pour un mandat régulier de cinq ans se terminant le 31 décembre 2014. Le traitement annuel est établi selon la formation et l'expérience.

Fermeture du concours : Les candidatures doivent être reçues au Bureau du vice-recteur à l'enseignement et à la recherche au plus tard le **1er juin 2009**. Les personnes intéressées sont priées de faire parvenir un curriculum vitæ, un dossier professionnel complet ainsi que les coordonnées de trois personnes aux fins de référence au **Comité consultatif de sélection de la doyenne ou du doyen de la Faculté de droit, a/s de M. Neil Boucher, vice-recteur à l'enseignement et à la recherche, Université de Moncton, Campus de Moncton, Moncton (Nouveau-Brunswick) E1A 3E9. Téléphone : 506 858-4112; télécopieur : 506 858-4096; courriel : neil.boucher@umoncton.ca.**

L'Université de Moncton souscrit au principe d'équité en matière d'emploi. Conformément aux exigences relatives à l'immigration, ce concours s'adresse en priorité aux citoyennes et citoyens canadiens ainsi qu'aux personnes ayant obtenu le droit d'établissement au Canada.

www.umoncton.ca/resshum

UNIVERSITÉ DE MONCTON
Campus de Moncton

L'Université de Moncton, constituée de trois campus situés à Edmundston, Moncton et Shippagan, au Nouveau-Brunswick, est à la recherche de sa prochaine ou de son prochain

DOYENNE OU DOYEN
DE LA FACULTÉ DES SCIENCES

Relevant du vice-rectorat à l'enseignement et à la recherche, vous veillerez à la bonne marche de la Faculté dans un climat de collégialité et de créativité propice au maintien de la qualité académique. Vous devrez prioritairement développer une stratégie qui permettra de valoriser l'innovation et de développer une vision de la Faculté à long terme. Vous aurez à affronter plusieurs défis, dont les principaux sont d'augmenter la visibilité de la Faculté dans une perspective de valorisation des études scientifiques; de promouvoir le recrutement afin d'accroître le nombre d'étudiantes et d'étudiants aux premier et deuxième cycles; d'innover dans la préparation de nouveaux programmes d'études et d'améliorer le réseautage avec les institutions et organismes publics et privés afin d'assurer le développement de la Faculté et d'y attirer de nouveaux fonds pour le financement de la recherche.

Si ce défi vous intéresse, consultez la description complète de ce poste et remplissez le formulaire d'inscription en vous rendant au **www.kenniffracine.com**. Les renseignements reçus seront traités en toute confidentialité.

Entrée en fonction : Le 1er juillet 2009. Le mandat de la doyenne ou du doyen est de cinq ans et il est renouvelable.

Fermeture du concours : Le comité de sélection commencera à examiner les dossiers de candidature en mai 2009.

L'Université de Moncton souscrit à la diversité et à l'équité en matière d'emploi. Conformément aux exigences relatives à l'immigration au Canada, ce concours s'adresse en priorité aux citoyennes canadiennes et aux citoyens canadiens ainsi qu'aux personnes ayant obtenu le droit d'établissement au Canada.

Kenniff&Racine

www.kenniffracine.com

Professeures ou professeurs

La Faculté de l'aménagement sollicite des candidatures pour des postes de professeure ou de professeur dans les domaines suivants :

École de design industriel
» Un poste au rang d'adjoint ou d'agrégé à demi-temps dans le domaine des théories esthétiques appliquées au design d'intérieur (Aff : AME 03-09 / 5)

École de design industriel
» Un poste au rang d'adjoint ou d'agrégé à demi-temps dans le domaine des technologies de l'information et de la communication et de la modélisation numérique appliquées au design d'intérieur (Aff : AME 03-09 / 6)

Institut d'urbanisme
» Un poste au rang d'adjoint ou d'agrégé en urbanisme de projet (dimensions physico-spatiales) et en aménagement urbain (Aff : AME 03-09 / 7)

Entrée en fonction
Le ou après le 1er août 2009
(sous réserve d'approbation budgétaire)

Pour de plus amples informations, veuillez consulter notre site Web : **www.ame.umontreal.ca**

Conformément aux exigences prescrites en matière d'immigration au Canada, cette annonce s'adresse en priorité aux citoyens canadiens et aux résidents permanents. L'Université souscrit aux principes d'accès à l'égalité en emploi et invite les femmes, les membres des minorités visibles et ethniques, les personnes handicapées et les autochtones à poser leur candidature.

Université de Montréal

UNIVERSITÉ LEADER
UNIVERSITÉ DE LEADERS

Pour m'investir

L'Université de Sherbrooke me propose un milieu de travail exceptionnel pour combler mes désirs de dépassement.

Située dans le cadre naturel enchanteur de l'Estrie, l'Université de Sherbrooke se démarque par ses programmes d'études novateurs, son caractère dynamique et son approche personnalisée, avec un corps professoral dévoué à l'avancement des connaissances et à la réussite étudiante.

DOYENNE OU DOYEN
Faculté d'éducation
Appel de candidatures n° 00314

Réputée pour la formation initiale et continue du personnel professionnel, enseignant, gestionnaire et de recherche du milieu scolaire et d'autres milieux actifs en formation, la Faculté d'éducation privilégie l'innovation pédagogique et organisationnelle au service de l'intégration des connaissances dans un contexte de partenariat. Au sein d'un environnement convivial, elle favorise l'apprentissage et le développement de compétences et facilite l'insertion professionnelle.

La Faculté offre des programmes aux trois cycles d'études et des activités de formation non créditées. Ses activités de recherche éclairent des questions sociales de grande actualité. La Faculté comprend deux secteurs, l'Université du troisième âge et Performa, ainsi que six départements : enseignement au préscolaire et au primaire, études de l'adaptation scolaire et sociale, gestion de l'éducation et de la formation, orientation professionnelle, pédagogie et psychoéducation.

La personne choisie devra témoigner d'un dossier universitaire et professionnel de haut niveau, posséder une expérience administrative pertinente au contexte de collégialité et de changements profonds caractérisant le milieu universitaire et avoir une connaissance appropriée des milieux de l'éducation et de la formation.

La description complète de cet appel de candidatures est disponible sur notre site Internet.
www.USherbrooke.ca/srh

Consultez toutes nos offres d'emploi sur notre site et postulez en ligne.

L'Université de Sherbrooke souscrit à un programme d'accès à l'égalité en emploi et un programme d'équité en emploi pour les femmes, les membres des minorités visibles et ethniques, les Autochtones et les personnes handicapées.

UNIVERSITÉ DE SHERBROOKE

Directeur ou directrice de l'enseignement et de la recherche de la Télé-université, composante de l'UQAM

Appel de candidatures (poste de cadre supérieur)

Conformément à la règlementation de la Télé-université, le comité de sélection procède à un appel de candidatures en vue de pourvoir au poste de directeur ou directrice de l'enseignement et de la recherche de la Télé-université. Il effectuera également une consultation auprès des personnes et des groupes visés par le règlement applicable à la Télé-université.

La Télé-université est, depuis octobre 2005, une composante de l'UQAM. Elle a pour mission l'enseignement et la recherche universitaires. Son mandat consiste à offrir la formation à distance de l'UQAM et à favoriser le développement du téléenseignement au sein de l'Université du Québec. Depuis 35 ans, elle dessert annuellement, sur l'ensemble du territoire québécois et à l'extérieur, plus de 17 000 étudiants et étudiantes dont la plupart sont inscrits à temps partiel. Elle offre plus de 360 cours et 70 programmes d'études de 1er, 2e et 3e cycles dans les principaux domaines du savoir : administration, communication, informatique, langues, psychologie, sciences, sciences humaines et sciences sociales, affaires électroniques, finance, technologies de l'information et environnements d'apprentissage, santé mentale, formation à distance et informatique cognitive. Elle emploie environ 450 personnes, dont 55 professeures et professeurs. Son budget annuel totalise plus de 40 millions de dollars.

Sous l'autorité du directeur général, le directeur ou la directrice de l'enseignement et de la recherche est responsable des activités d'enseignement et de recherche ainsi que des services à la collectivité de l'établissement. À ce titre, il ou elle a la responsabilité première des unités d'enseignement, de recherche et de création, et assure le développement des activités d'enseignement, de recherche et de création ainsi que l'application des politiques relatives à l'enseignement, à la recherche et à la création de la Télé-université.

Pour obtenir une description détaillée du poste et des exigences ou pour vous procurer le formulaire à remplir pour poser votre candidature, veuillez consulter le site : **www.instances.teluq.uqam.ca**. Vous pouvez également communiquer en toute confidentialité avec le secrétaire général de la Télé-université, au 418 657-2747, poste 5241, ou au 514 843-2015, poste 5241.

Les candidatures doivent parvenir avant **15 h, le vendredi 3 avril 2009**, à :

Me Pierre Le Gallais
Secrétaire général et directeur des affaires juridiques
Télé-université – Université du Québec à Montréal
455, rue du Parvis
Québec (Québec) G1K 9H6

La Télé-université souscrit aux principes d'équité en matière d'emploi.

TÉLUQ L'université à distance de l'UQÀM — UQÀM

CARRIÈRES & PROFESSIONS
jfbosse@ledevoir.com
514.985.3444

3 services, 1 seul prix !

Libérez-vous des idées reçues
ledevoir.com/carrieres.html
LE DEVOIR.com

ÉCONOMIE

Le prix des métaux de base commence à remonter

KRISTINE OWRAM

Toronto — La diminution des stocks, une hausse de la demande chinoise ainsi que des mesures adoptées par les États-Unis pour relaxer le marché du crédit laissent croire à plusieurs analystes que les prix des métaux de base pourraient avoir atteint leur niveau le plus bas et être en voie de se redresser.

Les prix du cuivre ont le plus profité de ce revirement de situation et sont déjà en hausse d'environ 25 % cette année, par rapport à un recul de plus de 50 % pour l'ensemble de 2008.

Les prix du cuivre sont déjà en hausse d'environ 25 % cette année, par rapport à un recul de plus de 50 % pour l'ensemble de 2008

L'indice des métaux de base de la Banque Scotia a quant à lui gagné 1,8 % au mois de janvier, le dernier mois pour lequel des données sont disponibles, après cinq mois de reculs consécutifs.

Selon Bob Tebbutt, un analyste du Peregrine Financial Group Canada, les prix des métaux de base sont présentement en hausse grâce à deux principaux facteurs: des améliorations du côté de l'économie chinoise ainsi que la perte de valeur du dollar américain.

Depuis l'adoption de son important plan de relance, la Chine achète d'énormes quantités de métaux, particulièrement du cuivre, pour approvisionner les futurs projets de développement de son State Reserve Bureau. Le pays a déjà acheté 300 000 tonnes de cuivre et devrait s'en procurer 900 000 de plus.

«L'économie chinoise est visiblement en train de relancer le marché en ce moment», a affirmé M. Tebbutt, lors d'un entretien.

Le plan de la banque centrale américaine visant à injecter plus d'un millier de milliards $US dans l'économie américaine, notamment en achetant jusqu'à 300 milliards en obligations gouvernementales à long terme, a de son côté fait chuter la valeur du dollar américain, en raison des craintes d'inflation.

«Vous ne pouvez pas tirer de l'argent de nulle part, il faut imprimer des dollars. L'inflation sera donc radicalement plus élevée», a avancé M. Tebbutt.

«Les prix de toutes les marchandises tarifées en dollars américains, incluant les produits de base, devront être augmentés parce que le dollar américain est en baisse», a-t-il annoncé.

John Redstone, analyste de valeurs minières chez Valeurs mobilières Desjardins, a précisé que le rachat des 300 milliards en obligations gouvernementales permettra d'assouplir le manque de liquidités et viendra faciliter l'emprunt d'argent ainsi que le financement de nouveaux projets.

«Je crois que pour que les prix grimpent, nous devons débloquer la situation du crédit et l'annonce des États-Unis du rachat de 300 milliards sur le marché est un pas dans la bonne direction», a-t-il estimé.

Les prix du cuivre, du nickel et du zinc avaient bondi au cours des dernières années, grâce à la demande en forte croissance avec les économies en développement, comme la Chine et l'Inde.

Les prix ont toutefois dégringolé au fur et à mesure que la crise financière mondiale s'est aggravée et que la demande a chuté dans tous les secteurs, celui des appareils ménagers comme ceux des automobiles et des nouvelles maisons.

Plusieurs analystes estiment que la hausse des prix des métaux de base démontre qu'ils ont atteint leur niveau le plus bas et qu'ils s'apprêtent à remonter. M. Tebbutt prévoit de son côté que la plupart des prix retrouveront leurs sommets antérieurs d'ici quelques années, encouragés notamment par le manque de provisions.

La Presse canadienne

TVQ: Castonguay reproche à Québec de ne pas avoir suivi ses conseils

LIA LÉVESQUE

Le président du Groupe de travail sur le financement de la santé, Claude Castonguay, affirme que si le gouvernement du Québec l'avait écouté l'an dernier, il ne serait pas obligé aujourd'hui d'annoncer une hausse de 1 point de pourcentage de la TVQ. Et le Québec serait en meilleure position pour redresser le financement de la santé, estime-t-il.

La ministre des Finances Monique Jérôme-Forget a annoncé dans son budget de jeudi que la taxe de vente du Québec passera, en 2011, de 7,5 à 8,5 %.

Or, M. Castonguay avait suggéré dans son rapport, en février 2008, de hausser de 0,5 à 1 point de pourcentage cette taxe de vente, mais uniquement pour assurer la stabilisation du financement du réseau de la santé.

«Il y avait deux choses dans notre rapport: l'augmentation d'un demi pourcent de la TVQ et une série de propositions pour ralentir le taux de dépenses de la santé. Si on avait fait ça au moment où on a fait notre rapport, au lieu de le mettre de côté cavalièrement, aujourd'hui, il y aurait cette augmentation d'un demi de 1 % de la TVQ. Et on ne serait pas obligé de l'augmenter de 1 % l'an prochain», a confié M. Castonguay en entrevue.

M. Castonguay a pris la parole, hier, devant la Chambre de commerce du Montréal métropolitain, dans le cadre d'un séminaire sur l'épineuse question du financement de la santé.

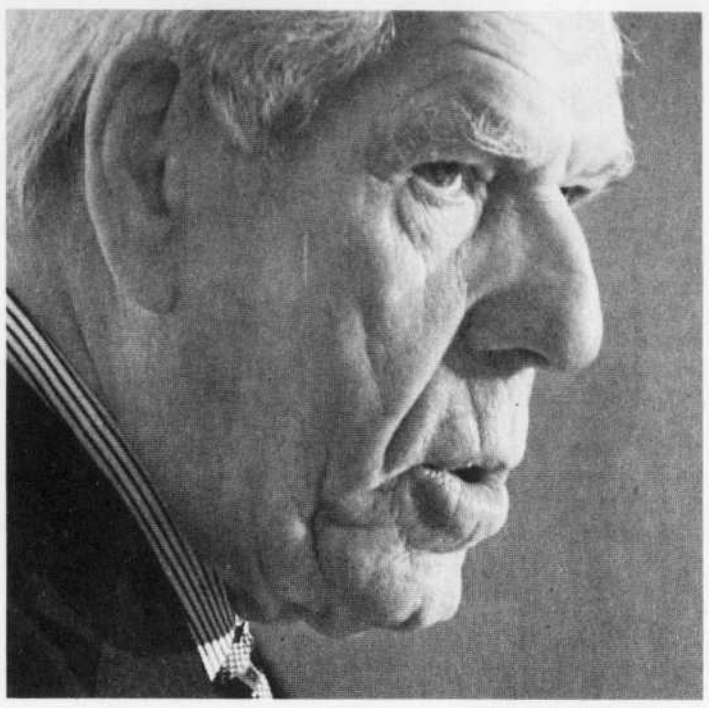

JACQUES NADEAU LE DEVOIR

Claude Castonguay croit que, si on avait écouté ses recommandations à l'époque, comme celle de hausser la TVQ, on serait également mieux placé pour envisager une éventuelle sortie de crise.

Il affirme aussi que si on avait écouté ses recommandations à l'époque, comme celle de hausser la TVQ, on serait également mieux placé pour envisager une éventuelle sortie de crise. *«On aurait déjà un plan, au moins un bon élément de plan de redressement de la situation. Alors que là, avec les déficits annoncés, on nous dit qu'il y a juste 40 % de redressement qui va être effectué. On aurait déjà un plan important pour réduire la progression des dépenses de santé pour la sortie de la crise»*, martèle-t-il.

M. Castonguay estime ne pas être le seul à avoir vu son rapport ainsi remisé sur une tablette par le gouvernement libéral. *«On aurait été bien mieux de donner suite à notre rapport, pareil comme là, on le fait un an après coup avec le rapport sur la tarification de M. Montmarquette. L'an dernier, on a rejeté le rapport comme s'il n'avait aucune valeur; aujourd'hui on y revient. On aurait dû faire la même chose avec notre rapport»*, a critiqué M. Castonguay, lui-même ancien ministre libéral de la Santé.

Le rapport rédigé par Claude Montmarquette, en mars 2008, prônait également le recours à une tarification accrue des services publics pour résoudre en partie le dilemme de l'accroissement des coûts et des besoins.

M. Castonguay estime que la ministre Jérôme-Forget fait tout de même bien de ne pas hausser dès maintenant la TVQ, vu la récession économique. *«Pas là, dans le moment, en pleine période. On aurait dû le faire l'an dernier, avec un demi de 1%. Aujourd'hui, ce serait intégré dans les coûts et dans les salaires et ça éviterait cette hausse de 1 %. C'est l'an dernier qu'on aurait dû le faire»*, affirme-t-il.

Les dépenses de santé représentent, en 2009-10, 26,9 milliards, selon le dernier budget Jérôme-Forget. Elles ont connu une croissance de 5,7 % ou 1,5 milliard par rapport à l'exercice 2008-09.

La Presse canadienne

BUDGET

SUITE DE LA PAGE B 1

«Je vous donne un exemple. Il y a une femme qui siégeait déjà au conseil d'une autre institution financière, et pour cette raison-là, elle a été mise de côté. Alors je me suis posé la question», a-t-elle dit sans nommer cette personne.

«Il y a des gens qui sont obligés de refuser simplement parce qu'ils siègent sur un autre conseil», a-t-elle dit. *«Sans revoir les règles, il faut peut-être poser un jugement mieux articulé et revoir nos façons de faire* [au sujet des conflits d'intérêt].»

Le conseil de la Caisse est présentement en reconstruction. Il semble que la présidente du Mouvement Desjardins, Monique Leroux, refuserait un siège si on le lui offrait, et ce en raison de sa charge de travail. Un ex-président du Mouvement, Claude Béland, estime que Desjardins, un investisseur au même titre que la Caisse, n'a pas d'affaire au conseil parce que cette présence peut donner l'apparence de conflit d'intérêts.

De plus, la FTQ, dont les présidents siègent depuis longtemps au conseil de la Caisse, n'y est pas représentée pour l'instant. Son président, Michel Arsenault, attend toujours l'appel. Toutefois, il est dans l'eau chaude ces jours-ci en raison de diverses controverses au sein de la centrale.

La nomination des membres au conseil doit être approuvée par Québec. Songe-t-on à quelqu'un d'autre à l'intérieur de la FTQ? *«Je ne veux pas intervenir dans ce cas-là parce que c'est une situation particulière, celle de M. Arsenault»*, a indiqué Mme Jérôme-Forget.

Le Devoir

GM et Chrysler pourraient avoir besoin de beaucoup plus

Washington — Les constructeurs automobiles américains General Motors et Chrysler pourraient avoir besoin d'une aide publique *«considérablement»* supérieure aux 21,6 milliards de dollars supplémentaires qu'ils demandent, a déclaré hier un conseiller de la Maison-Blanche.

«Cela pourrait être considérablement plus, je ne vais pas le nier», a déclaré Steven Rattner, membre du groupe de travail présidentiel sur l'automobile, selon la transcription d'un entretien qu'il a accordé à la chaîne de télévision Bloomberg. M. Rattner répondait à un journaliste qui lui demandait si l'aide de l'État aux deux constructeurs pourrait atteindre 30, voire 40 milliards.

Secourus par l'État fédéral qui leur a déjà prêté au total 17,4 milliards depuis décembre, GM et Chrysler ont demandé 21,6 milliards supplémentaires pour survivre.

«Ce qu'ils ont demandé dépend de leur capacité à réussir des plans qui sont assez ambitieux», a déclaré M. Rattner, en faisant référence aux plans de restructuration présentés par les deux groupes pour pouvoir continuer à recevoir l'aide de l'État.

«Nous n'avons pas fini d'analyser [ces plans] *et je ne suis pas ici pour me prononcer dessus. Mais, comme toutes les équipes de direction, ils ont tendance à retenir une vue raisonnablement optimiste — plutôt optimiste peut-être — de leur activité»*, a-t-il ajouté.

«Donc cela pourrait être plus, je ne peux pas l'exclure, et je ne sais pas quand les contribuables récupéreront leur argent, a dit M. Rattner.

Agence France-Presse

Washington vers un déficit de 1845 milliards

Washington — Le déficit budgétaire des États-Unis pour l'exercice 2008-2009 devrait atteindre le montant record de 1845 milliards, soit l'équivalent de 13,1 % du PIB, a affirmé hier le Bureau du budget du Congrès américain (CBO).

Lors de sa précédente estimation en janvier, le CBO avait estimé ce déficit pour l'exercice (octobre à septembre) à 1200 milliards.

Par comparaison, le déficit budgétaire pour l'exercice précédent, déjà un record historique, avait atteint 459 milliards, soit 3,2 % du PIB, a relevé le Congrès.

Ces chiffres se basent sur le projet de budget présenté par la Maison blanche en février. Le CBO estime que sur cet exercice, les dépenses devraient exploser de 34 % par rapport à l'exercice précédent, à 4004 milliards, alors que les recettes chuteraient de 15 %, à 2159 milliards.

Le déficit resterait très élevé en 2010, à 1379 milliards, et reviendrait juste sous la barre des 1000 milliards en 2011, à 970 milliards.

Le CBO est un organisme indépendant des partis qui est chargé au Congrès américain de fournir des analyses économiques afin d'aider les parlementaires à prendre des décisions dans le domaine budgétaire.

Agence France-Presse

EN BREF

Crise financière: Greenspan complimente Obama

Acapulco — L'ancien président de la Réserve fédérale des États-Unis, Alan Greenspan, a félicité hier au Mexique le gouvernement de Barack Obama pour sa politique face à la crise financière, et en particulier pour le remaniement du système bancaire américain. Cette restructuration bancaire est un *«pivot»* de l'équilibre mondial, a-t-il affirmé à la clôture de la 72e Convention des banques du Mexique. Une telle crise *«survient une fois par siècle ou même moins»*, a-t-il poursuivi. Face à elle, le gouvernement de M. Obama *«fait un excellent travail, aussi bon que possible compte tenu des circonstances qu'il affronte»*, a-t-il ajouté. – *AFP*

CONCOURS

Les plaisirs ultimes de Québec

LE DEVOIR en collaboration avec HÔTEL CHÂTEAU LAURIER QUÉBEC ★★★★ VIEUX-QUÉBEC · GRANDE ALLÉE · PLAINES D'ABRAHAM

Vous offre la chance de gagner un magnifique séjour dans la vieille capitale.

LE FORFAIT INCLUT :

- 2 nuits d'hébergement/chambre de luxe avec foyer
- Petit plaisir Porto et chocolats à l'arrivée
- 2 soupers gastronomiques 5 services dans l'un de nos restaurants partenaires : Louis-Hébert, La Crémaillère, Aux Anciens Canadiens, Café Sirocco
- 2 entrées au Musée National des Beaux-arts
- 1 tour de calèche avec interprétation historique
- 4 petits déjeuners de style buffet
- 1 duo-massage au Vivaldi-Spa
- Stationnement gratuit durant le séjour
- Une valeur de 1 350 $

POUR PARTICIPER

Prénom

Nom

Adresse

Ville

Province

Code postal

Téléphone

Courriel

Question : Nommez une des causes appuyées par l'hôtel.

☐ Cochez si vous ne désirez pas recevoir la sollicitation du Devoir

☐ Cochez si vous ne désirez pas recevoir la sollicitation de l'Hôtel Château Laurier Québec

LE DEVOIR

Retournez à : Concours LES PLAISIRS ULTIMES DE QUÉBEC, 2050, rue de Bleury, 9e étage, Montréal (Québec) H3A 3S1

Le tirage aura lieu le 10 avril 2008 à 15h.

Faites-nous parvenir les coupons de participation avant le 8 avril 2009 à 17 h 30. Le concours s'adresse aux personnes de 18 ans et plus. Un seul coupon par enveloppe. Les reproductions électroniques ne seront pas acceptées. **Les conditions et règlements du concours sont disponibles à la réception du Devoir et sur www.ledevoir.com/concours**

Pour participer, surveillez la question du jour dans Le Devoir et faites-nous parvenir votre coupon de participation **avant le 8 avril 2009 17h30** ou visitez le **www.hotelchateaulaurier.com** et remplissez le formulaire en ligne.

Timothy Geithner sort fragilisé du scandale AIG

Le secrétaire américain au Trésor fait face à des appels à la démission de la part des républicains

La grogne est encore palpable au sujet d'AIG, qui a versé de généreuses primes à des cadres. Celui qui devait superviser l'assureur nationalisé, Timothy Geithner, est dans l'eau chaude.

JITENDRA JOSHI

Washington — Le secrétaire américain au Trésor, Timothy Geithner, confronté au scandale des primes versées à des cadres de l'assureur nationalisé AIG, fait face à des appels à la démission de la part des républicains, qui mettent en cause sa gestion de la crise financière.

Moins de deux mois après son entrée en fonctions, le grand argentier de 47 ans a reçu mercredi les encouragements du président Barack Obama, qui lui a renouvelé publiquement sa *«confiance totale»*, tout en soulignant que peu de secrétaires au Trésor avaient fait face à une situation économique aussi difficile que M. Geithner.

Mais la classe politique exige de savoir dans quelle mesure le ministre, censé superviser AIG depuis que l'Etat détient 79,9 % du capital, était au courant des 165 millions de dollars de primes remis à l'encadrement et pourquoi il n'a rien fait pour l'empêcher. *«Je pense que le secrétaire au Trésor marche sur des œufs. Plus vite nous aurons des réponses à nos questions, mieux il se portera»*, a déclaré jeudi à la presse le chef de la minorité républicaine de la Chambre des représentants, John Boehner.

Neil Barofsky, l'inspecteur général chargé du contrôle des 700 milliards débloqués dans le cadre du plan de sauvetage du secteur financier, a compliqué la vie de M. Geithner en annonçant l'ouverture d'une enquête sur les primes d'AIG, qui constituent le premier scandale de l'administration Obama.

M. Barofsky a assuré que son enquête déterminerait *«qui savait quoi, comment, quand et pourquoi»*. Pour tout arranger, le président de la Commission bancaire du Sénat, Christopher Dodd, a reconnu qu'il avait atténué une clause interdisant les primes dans les sociétés sauvées par des fonds publics à la demande d'un responsable du Trésor qu'il n'a pas identifié.

Pour l'influent sénateur républicain Jon Kyl, l'affaire AIG révèle un grave problème de supervision au sein de l'administration au moment où des centaines de milliards de dollars sont injectés dans des groupes en difficulté. *«L'administration n'a pas l'air de savoir ce qu'elle doit faire avec l'argent du contribuable pour éviter qu'il ne soit dépensé n'importe comment»*, a-t-il dit.

D'autres républicains réclament la tête du ministre, rappelant qu'il a lui-même organisé le sauvetage d'AIG en septembre dernier, alors qu'il était à la tête de la Réserve fédérale de New York. *«Depuis qu'il est en poste, c'est erreur après erreur, à un moment où nous avons besoin de certitude sur le plan économique»*, a déclaré la représentante Connie Mack à la télévision. Un de ses collègues, Darrell Issa, juge que M. Geithner n'a pas été assez curieux à l'endroit d'AIG lorsqu'il a accepté d'injecter 30 milliards supplémentaires dans l'assureur début mars. AIG a reçu 170 milliards depuis septembre. *«S'il n'a pas posé de question, alors il n'est pas dans son tort, il est incompétent»*, a estimé le représentant.

Jeudi soir, sur CNN, M. Geithner a assuré qu'il avait agi *«très vite»* pour tenter d'empêcher le versement de ces primes dès qu'il en avait eu connaissance le 10 mars, mais qu'il *«n'y avait aucun moyen légal de bloquer»* certains de ces versements. *«Je me suis trouvé dans la position de ne pas être au courant de cela plus tôt, j'en assume l'entière responsabilité»*, a-t-il ajouté.

M. Geithner n'a pas eu la vie facile depuis sa désignation par M. Obama. Sa confirmation par le Sénat a été compliquée par des tracas avec le fisc. Quant à son plan de stabilisation des banques, il a été mal accueilli début février, Wall Street le jugeant vague et inabouti.

Agence France-Presse

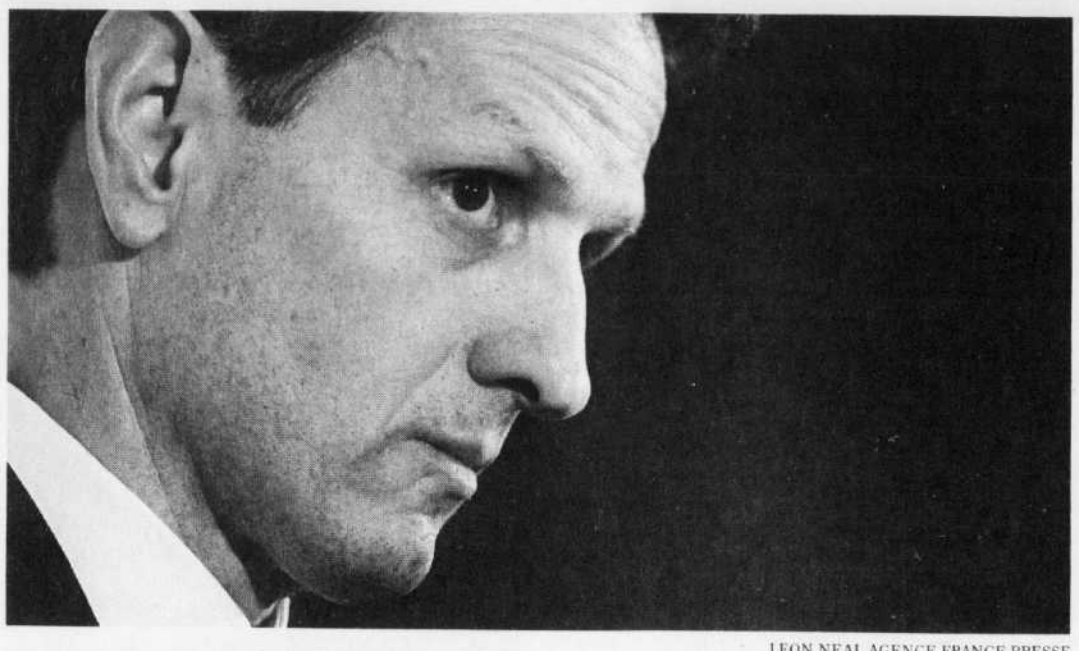

LEON NEAL AGENCE FRANCE-PRESSE

La classe poljtique exige de savoir dans quelle mesure Timothy Geithner, censé superviser AIG depuis que l'Etat détient 79,9 % du capital, était au courant des 165 millions de dollars de primes remis à l'encadrement et pourquoi il n'a rien fait pour l'empêcher.

AVIS LÉGAUX ET APPELS D'OFFRES

DANS L'AFFAIRE DE LA FAILLITE DE :
CONSTRUCTION 360 INTERNATIONAL INC.
1651, du Genevrier
La Plaine (QC) J7M 0B1

AVIS est par les présentes donné que **CONSTRUCTION 360 INTERNATIONAL INC.** a fait cession de ses biens le 6 mars 2009, et que la première assemblée aura lieu le **27 mars 2009**, au 7100, rue Jean-Talon Est, bureau 600, Anjou (QC) H1M 3S3.

Daté le 16 mars 2009.

Johanne Serpone, CIRP
LE GROUPE SERPONE, SYNDIC DE FAILLITE INC.
7100, rue Jean-Talon Est
Bureau 600, Anjou
(Québec) H1M 3S3
Tél. : (514) 355-6553
Téléc. : (514) 355-8423

CANADA
PROVINCE DE QUEBEC
DISTRICT DE LAVAL
CAUSE NO : 540-22-012889-092

COUR DU QUÉBEC
(CHAMBRE CIVILE)

CAISSE POPULAIRE DESJARDINS DU NORD DE LAVAL
Demanderesse
c.
BRUNO AZOULAY
Défendeur

ASSIGNATION

ORDRE est donné à **BRUNO AZOULAY** de comparaître au greffe de cette cour situé au 2800, boulevard Saint-Martin Ouest, à Laval dans les 30 jours de la publication du présent avis dans le journal « LE DEVOIR »;

Si la partie défenderesse comparaît, la présente REQUÊTE INTRODUCTIVE D'INSTANCE (110 C.P.C.), AVIS DE PRÉSENTATION (ART. 119 C.P.C.), INVENTAIRE DES PIÈCES COMMUNIQUÉES ET PIÈCES P-1 À P-6 sera présentée devant le tribunal le 21 mai 2009, à 9h30, en salle 2.10, au palais de justice de Laval.

À défaut de comparaître dans ce délai, un jugement par défaut pourrait être rendu contre vous sans autre avis dès l'expiration de ce délai.

Une copie de la présente REQUÊTE INTRODUCTIVE D'INSTANCE (110 C.P.C.), AVIS DE PRÉSENTATION (ART. 119 C.P.C.), INVENTAIRE DES PIÈCES COMMUNIQUÉES ET PIÈCES P-1 À P-6 a été laissée au greffe de cette cour à l'intention de **BRUNO AZOULAY**.

Laval, le 16 mars 2009

JOSIANNE HAMELIN
GREFFIER ADJOINT

Un don d'espoir pour la vie
1-877-488-4222
www.Armeedu Salut.ca

AVIS
À TOUS NOS ANNONCEURS

Veuillez, s'il vous plaît, prendre connaissance de votre annonce et nous signaler immédiatement toute anomalie qui s'y serait glissée.

En cas d'erreur de l'éditeur, sa responsabilité se limite au coût de la parution.

CANADA
PROVINCE DE QUEBEC
DISTRICT DE MONTRÉAL
CAUSE NO : 500-22-156461-090

COUR DU QUÉBEC

MICHEL PARENTEAU
Demandeur
c.
LES HÉRITIERS, LÉGATAIRES ET SUCCESSIBLES DE FEU MARIE EMMA VICTORINE GRÉGOIRE
Défendeurs

ASSIGNATION

ORDRE est donné à **LES HÉRITIERS, LÉGATAIRES ET SUCCESSIBLES DE FEU MARIE EMMA VICTORINE GRÉGOIRE** de comparaître au greffe de cette cour situé au 1, rue Notre-Dame Est, à Montréal, au local 1.120 dans les 30 jours de la publication du présent avis dans le journal LE DEVOIR.

Si la partie défenderesse comparaît, la présente REQUÊTE INTRODUCTIVE D'INSTANCE (EN RADIATION D'UNE INSCRIPTION SUR LE REGISTRE FONCIER), AVIS À LA DÉFENDERESSE ET AVIS AMENDÉE À LA DÉFENDERESSE sera présentée devant le tribunal le 5 mai 2009, à 9h00, en salle 2.06, au palais de justice de Montréal.

À défaut de comparaître dans ce délai, un jugement par défaut pourrait être rendu contre vous sans autre avis dès l'expiration de ce délai.

Une copie de la présente REQUÊTE INTRODUCTIVE D'INSTANCE (EN RADIATION D'UNE INSCRIPTION SUR LE REGISTRE FONCIER), AVIS À LA DÉFENDERESSE ET AVIS AMENDÉE À LA DÉFENDERESSE a été laissée au greffe de cette cour à l'intention de **LES HÉRITIERS, LÉGATAIRES ET SUCCESSIBLES DE FEU MARIE EMMA VICTORINE GRÉGOIRE**.

Montréal, le 18 mars 2009

JULIE GAGNÉ J.G 2064
GREFFIER ADJOINT

AVIS LÉGAUX & APPELS D'OFFRES
HEURES DE TOMBÉE

Les réservations doivent être faites **avant 16h00** pour publication deux (2) jours plus tard.

Publications du lundi:
Réservations avant **12 h 00 le vendredi**

Publications du mardi:
Réservations avant **16 h 00 le vendredi**

Tél.: **514-985-3344** *Fax:* **514-985-3340**
Sur Internet :
www.ledevoir.com/avis.html
www.ledevoir.com/offres.html
Courriel : **avisdev@ledevoir.com**

CANADA
PROVINCE DE QUÉBEC
DISTRICT JUDICIAIRE DE TROIS-RIVIÈRES
N° DOSSIER : 400-61-049287-091

COUR DU QUÉBEC
(Chambre pénale)

Présent :
NATHALIE PROVANCHER

L'ASSOCIATION DES COURTIERS ET AGENTS IMMOBILIERS DU QUÉBEC
Poursuivante
c.
CLAUDE BÉLAND
Défendeur

ASSIGNATION

ORDRE est donné à **CLAUDE BÉLAND** de comparaître au greffe de cette Cour situé au 850, rue Hart, Trois-Rivières (Québec) G9A 1T9, dans les 30 jours de la publication du présent avis dans le journal LE DEVOIR.

Une copie du CONSTAT D'INFRACTION (N° 400-61-049287-091) a été remise au greffe de cette Cour à l'attention de **CLAUDE BÉLAND.**

Signé à Trois-Rivières,
le 13 mars 2009.

NATHALIE PROVANCHER
OFFICIER AUTORISÉ
(JUGE OU GREFFIER)

CANADA
PROVINCE DE QUÉBEC
DISTRICT DE LAVAL
NO: 540-12-014684-086
COUR SUPÉRIEURE
(Chambre de la famille)
MINELVA COQUILLON
Demanderesse
c.
JAOUAD SAFOUANI
Défendeur

ASSIGNATION (139 C.P.C.)
PAR ORDRE DU TRIBUNAL :
AVIS est donné au défendeur que la demanderesse a déposé au greffe de la Cour supérieure du district de Laval une Demande en divorce. Une copie de cette requête et de l'avis au défendeur a été laissée à l'intention du défendeur, au greffe du Tribunal, au palais de justice de Laval, situé au 2800, boulevard St-Martin Ouest. Il est ordonné au défendeur de comparaître dans un délai de 40 jours de la publication de la présente ordonnance.

À défaut de comparaître dans ce délai, un jugement par défaut pourrait être rendu contre vous sans autre avis dès l'expiration de ce délai.

Soyez aussi avisé que la Demande en divorce sera présentée pour décision devant le tribunal le **3 juin 2009**, en salle 2.02, à 8h45 au Palais de justice de Laval.

A Laval, ce 18 mars 2009.

MÉLANIE LAFORCE
ST-AUBIN & ASSOCIÉS
Tél. : (450) 680-6210
Me GUY SAINT-AUBIN

AVIS DE CLÔTURE D'INVENTAIRE

Prenez avis de la clôture de l'inventaire des biens de la succession de monsieur Robert Bertrand, en son vivant domicilié au 2387 rue Lachance, St-Damien de Brandon, province de Québec, J0K 2E0, lequel est décédé à Saint-Damien de Brandon, le 22 septembre 2008 lequel inventaire peut être consulté par les intéressés à l'étude du notaire soussigné au 10 742 rue Berri, à Montréal.

Me Jean-Yves Lacasse, Notaire

AVIS

PRENEZ AVIS de la clôture de l'inventaire des biens de la succession Gaston DOUCET, décédé à Montréal, le 13 juin 2008 et de l'adresse où peut être consulté cet inventaire: 3859 boul. Décarie, Montréal, province de Québec, H4A 3J6.

Montréal, le 18 mars 2009.

LINE MARTIN, notaire

AVIS DE CLÔTURE D'INVENTAIRE

Avis est donné que, à la suite du décès de Madeleine CHABOT, en son vivant domiciliée au 95, Saint-Joseph est, appartement #610C, en la ville de Montréal, province de Québec, H2T 1H2, survenu le 18 octobre 2008, un inventaire des biens de la défunte a été fait par le liquidateur successoral devant Me Denise Courtemanche, notaire, le 18 décembre 2008, conformément à la loi.

Cet inventaire peut être consulté par les intéressés au 5064 avenue du Parc, Montréal, Québec, H2V 4G1.

Donné ce 21 mars 2009

Lucie Deber, liquidateur

Un don d'espoir pour la vie
1-877-488-4222
www.Armeedu Salut.ca

AVIS DE VENTE PROVINCE DE QUEBEC COUR MUNICIPALE DISTRICT DE MONTREAL NO. 277259146 LE PERCEPTEUR DE LA COUR MUNICIPALE DE MONTREAL Partie(s) demanderesse(s) -vs- CHETRIT NELLY Partie(s) défenderesse(s). LE 02 AVRIL 2009 À 10H00 HEURES DE L'AVANT-MIDI, AU DOMICILE DU DÉFENDEUR AU 32 CRES COMPTON, EN LA VILLE DE POINTE-CLAIRE, DISTRICT JUDICIAIRE DE MONTREAL, SERONT VENDUS PAR AUTORITÉ DE JUSTICE LES BIENS ET EFFETS DE LA PARTIE DÉFENDERESSE SAISIE EN CETTE CAUSE, CONSISTANT EN : - 1 CONGELATEUR DE MARQUE DANBY - 1 SCULPTURE COULEUR OR REPRÉSENTANT UNE FEMME - 1 LOT DE 17 TABLEAUX, REPRODUCTIONS ET PEINTURES - VARIÉS - 1 CAGE POUR ANIMAL - 1 VENTILATEUR DE COULEUR BLANC - 1 SCANNER DE MAQUE CANNON 5200F ET ACC. - 1 IMPRIMANTE CANON 1P2000 ET ACC. 1 BUREAU D'ORDINATEUR COULEUR BRUN ET GRIS - 1 PARAVENT STYLE CHINOIS - 1 GLACIERE COULEUR BLEU CONDITIONS : ARGENT COMPTANT MONTRÉAL LE 19 MARS 2009 CLAUDE PAYANT, HUISSIER DE JUSTICE GRENIER & ASSOCIES, HUISSIERS, TEL : (514)397-9277

Prenez avis que Quanzhi Zhang, en sa qualité de père, dont l'adresse du domicile est le 783, 8e Avenue, Lachine, présentera au Directeur de l'état civil une demande pour changer le nom de Wen Yue Zhang en celui de Wendy Wenyue Zhang.

Avis rempli et signé à Lachine, le 03-03-09

(s) QUANZHI ZHANG

SOCIÉTÉ QUÉBÉCOISE DE LA SCHIZOPHRÉNIE
514 251.4000 #3400
1 866 888.2323
www.schizophrenie.qc.ca
info@schizophrenie.qc.ca

CANADA
PROVINCE DE QUÉBEC
DISTRICT DE SAINT-HYACINTHE
No: 750-22-004166-082
COUR DU QUÉBEC
(Chambre civile)

GROUPE MASKA INC., ayant une place d'affaires au 550, avenue de Vaudreuil, ville de Saint-Hyacinthe, province de Québec, J2S 4H2, district judiciaire de Saint-Hyacinthe;

Demanderesse
c.
MÉCANIQUE SHEFFORD, ayant une place d'affaires au 959, Denisson Est à Granby, province de Québec, J2G 8C7, district judiciaire de Bedford;

Défenderesse
-et-
PATRICK ROBERGE, domicilié et résidant au 959, Denisson Est à Granby, province de Québec, J2G 8C7, district judiciaire de Bedford;

Défendeur

ASSIGNATION

ORDRE est donné à Mécanique Shefford et Patrick Roberge, défendeurs, de comparaître au greffe de cette cour situé au 1550, rue Dessaulles, Saint-Hyacinthe (Québec) J2S 2S8, salle 2, dans les 30 jours de la date de publication du présent avis dans le journal Le Devoir.

Une copie de la requête introductive d'instance en réclamation de sommes impayées suite à la vente de produits et la fourniture de services, de la liste des pièces et des pièces a été remise au greffe à l'intention des défendeurs, Mécanique Shefford et Patrick Roberge.

Lieu: Saint-Hyacinthe
Date: 2009-3-17

CHRISTIANE THERRIEN,
GACQ

AVIS DE DEMANDE DE DISSOLUTION

PRENEZ AVIS que la compagnie **La Financière Favreau, Gendron Inc.**, ayant son siège social au 192, Saint-Pierre, bureau 100, Saint-Constant, province de Québec, J5A 2G9, compagnie immatriculée le 23 octobre 1997 sous le numéro 1147199161, demandera au Registraire des entreprises la permission de se dissoudre et à cet effet dépose au Registraire des entreprises individuelles, des sociétés et des personnes morales l'avis requis par les dispositions de l'article 37 de la *Loi sur la publicité légale des entreprises individuelles, des sociétés et des personnes morales.*

Longueuil, le 19 mars 2009.

Lamarre Perron Lambert Vincent
Procureurs de la compagnie
La Financière Favreau, Gendron Inc.

FONDATION JEUNES ET SOCIÉTÉ
LES ENFANTS DU MONDE ONT BESOIN DE VOTRE AIDE
▲ comme coopérant
▲ comme bénévole
▲ comme donateur
(514) 387-2541
poste 240
Nous vous aiderons à les aider
www.monde.ca

Pour soutenir l'effort quotidien des personnes atteintes de dystrophie musculaire, il faut beaucoup plus que des mots...
IL FAUT UNE ACTION, UNE ACTION MUSCLÉE !
1.800.567.2236
www.muscle.ca
Dystrophie musculaire Canada

DANS L'AFFAIRE DES FAILLITES DE :

3732371 CANADA INC.
9600, rue Meilleur
Bureau 850
Montréal (QC) H2N 2E3

AVIS est par les présentes donné que **3732371 CANADA INC.** a fait cession de ses biens le 11 mars 2009, et que la première assemblée aura lieu le 31 mars 2009, à 10h00, au 7100, rue Jean-Talon Est, bureau 600, Anjou (QC) H1M 3S3.

6565301 CANADA INC.
40, Place du Commerce
Verdun (QC) H3E 1J6

AVIS est par les présentes donné que **6565301 CANADA INC** a fait cession de ses biens le 10 mars 2009, et que la première assemblée aura lieu le 30 mars 2009, à 14h00, au 7100, rue Jean-Talon Est, bureau 600, Anjou (QC) H1M 3S3.

Daté le 12 mars 2009.

Johanne Serpone, CIRP
LE GROUPE SERPONE, SYNDIC DE FAILLITE INC.
7100, rue Jean-Talon Est, bureau 600
Anjou (Québec) H1M 3S3
Tél. : (514) 355-6553 Téléc. : (514) 355-8423

Langevin Syndic de faillite inc.

Loi sur la faillite et l'insolvabilité
Avis de la première assemblée des créanciers
Dans l'affaire de la faillite de:
Les constructions Sébastien Hébert INC.

Avis est par les présentes donné que *Les constructions Sébastien Hébert inc.* ayant fait affaires au 1840, boul. St-Charles à Drummondville QC J2C 5S8, a déposé un avis d'intention le 2 mars 2009 et n'a pas déposé l'état de l'évolution de l'encaisse dans le délai prescrit soit avant le 13 mars 2009. Par conséquent la débitrice est réputée avoir fait faillite le 13 mars 2009, et la première assemblée des créanciers sera tenue le 30 mars 2009, à 11 h 00, au Bureau du syndic, 2500, boul. Casavant ouest, bureau 102, Saint-Hyacinthe (Québec). *Fait à Saint-Hyacinthe, le 18 mars 2009.*

Langevin Syndic de faillite inc.
Syndic de l'actif de *Les constructions Sébastien Hébert inc.*
Louis Langevin, CA, CIRP Responsable de l'actif
2500, boulevard Casavant Ouest, bureau 102, Saint-Hyacinthe, (Québec) J2S 7R8 T 450 250-0500 F 450 250-0501

KPMG INC.
Syndic

DANS L'AFFAIRE DE LA FAILLITE DE :

FERME ST-A.L. VEAUX S.E.N.C., société en nom collectif, ayant son siège social et sa principale place d'affaires au 4100, Chemin des Trembles, en la ville de Bécancour, province de Québec (G9H 3M3).

Compagnie débitrice

AVIS DE LA PREMIÈRE ASSEMBLÉE
(Article 102(4))

Avis est par les présentes donné que la faillite de Ferme St-A.L. Veaux S.E.N.C. est survenue le 16ème jour de mars 2009, et que la première assemblée des créanciers sera tenue le 2ème jour d'avril 2009, à 14 h 00, au bureau du syndic, 600, boulevard De Maisonneuve Ouest, 15e étage, Salle Notre-Dame, Montréal, Québec.

Fait à Montréal, le 21ème jour de mars 2009.

KPMG INC., Syndic
Gaetano Di Guglielmo, CA, CGA, CIRP
Administrateur désigné
600, boul. de Maisonneuve Ouest, Bureau 1500
Montréal (Québec) H3A 0A3
(514) 840-2100

M DIAMOND ASS. INC.
345, AVENUE VICTORIA, SUITE 400,
WESTMOUNT (QUÉBEC) H3Z 2N2
TÉL. : (514) 483-2303
FAX : (514) 483-2373

AVIS AUX CRÉANCIERS DE LA PREMIÈRE ASSEMBLÉE DANS L'AFFAIRE DES FAILLITES DE:

H & D OMEGA INC., un corps politique, dûment incorporé selon la loi, antérieurement faisant affaires dans la ville de St-Eustache, district de Terrebonne, province de Québec, au 740, boul. Industriel, #29.

Compagnie débitrice

AVIS est par les présentes donné que **H & D OMEGA INC.** a déposé une cession le 13e jour de mars 2009 et que la première assemblée des créanciers sera tenue le 7e jour d'avril 2009 à 13h30 de l'après-midi au Bureau du Syndic, 345, ave. Victoria, bureau 400, Westmount, Montréal (Qc).

6128106 CANADA INC., un corps politique, dûment incorporé selon la loi, antérieurement faisant affaires dans la ville de Dollard-des-Ormeaux, district de Montréal, province de Québec, au 100, Springdale, Apt. 315.

Compagnie débitrice

AVIS est par les présentes donné que **6128106 CANADA INC.** a déposé une cession le 13e jour de mars 2009 et que la première assemblée des créanciers sera tenue le 7e jour d'avril 2009 à 14h de l'après-midi au Bureau du Syndic, 345, ave. Victoria, bureau 400, Westmount, Montréal (Qc).

Daté à Westmount (Qc), ce 18e jour de mars 2009.

M. Diamond & Associés Inc. - Syndics

Avis public

Villeray Saint-Michel Parc-Extension
Montréal

APPEL D'OFFRES PUBLIC

Des soumissions sont demandées et devront être reçues **avant 11 h, le 6 avril 2009,** à l'attention de Me Danielle Lamarre Trignac, 405, avenue Ogilvy, bureau 100, à Montréal.

Catégorie : Services professionnels
Appel d'offres : 200901064
Descriptif : Services professionnels en architecture et ingénierie pour la mise à niveau de l'aréna Howie-Morenz, 8650, avenue Querbes.

Date d'ouverture : 6 avril 2009

Documents : Les documents relatifs à cet appel d'offres sont disponibles au Bureau accès Montréal Parc-Extension situé au 405, avenue Ogilvy, à compter du 23 mars 2009, moyennant un paiement **NON REMBOURSABLE** de 50 $, incluant toutes taxes. Tout paiement devra être fait comptant ou sous forme de chèque certifié à l'ordre de la Ville de Montréal.

Renseignements :
Stuart Bucovetsky (514) 872-3954

Pour être considérée, toute soumission devra être présentée sur les formulaires préparés par l'arrondissement à cet effet et transmise dans l'enveloppe prévue à cette fin. Les soumissions reçues seront ouvertes publiquement au bureau d'arrondissement, immédiatement après l'expiration du délai fixé pour leur réception.

La Ville de Montréal (arrondissement de Villeray—Saint-Michel—Parc-Extension) ne s'engage à accepter ni la plus basse ni aucune des soumissions reçues et n'assume aucune obligation de quelque nature que ce soit envers le ou les soumissionnaires.

Donné à Montréal, le 21 mars 2009

La secrétaire d'arrondissement,
Danielle Lamarre Trignac, avocate

COUR SUPERIEURE

CANADA
PROVINCE DE QUEBEC
DISTRICT DE LAVAL

Nos: 540-22-012003-082
540-18-000266-087

Maria Karageorgou, Partie demanderesse – c. **9136-6476 Québec inc. & George Georgopoulos** – Parties défenderesses – et – **L'OFFICIER DU BUREAU DE LA PUBLICITE DES DROITS DE LA CIRCONSCRIPTION FONCIERE DE LAVAL.** Partie mise en cause.

AVIS DE VENTE FORCÉE EN JUSTICE EN VERTU DE L'ARTICLE 670 DU CODE DE PROCÉDURE CIVILE

DÉSIGNATION CADASTRALE

«An emplacement fronting on the Lévesque Boulevard West, in the City of Laval, known and designated as being the lot number **ONE MILLION FOUR HUNDRED FORTY-ONE THOUSAND FIVE HUNDRED AND ONE (1 441 501) of the Cadastre du Québec, Registry Office of the Registration Division of Laval.**

With the building thereon erected bearing civic numbers 3965 and 3971 of the said Lévesque Boulevard West, in the City of Laval, Province of Quebec, H7W 2P2.»

Ville de Laval matricule: 65005 8543 85 2855 7 000 0000

La mise à prix de l'immeuble est fixée à 48 575 $, soit 25 % de l'évaluation de l'immeuble portée au rôle d'évaluation municipale de la municipalité, multiplié par le facteur établi pour ce rôle par le ministre des Affaires municipales en vertu de la ***Loi sur la fiscalité municipale*, (L.R.Q., c. F-2.1.)** que l'adjudicataire devra verser au shérif en argent ou par chèque visé à l'ordre du shérif du district de Laval au moment de l'adjudication.

Pour être vendu au bureau du shérif, Palais de Justice de Laval, 2800 boulevard Saint-Martin ouest, salle 1.09, Laval (Québec) H7T 2S9, e 30 avril 2009, à 10:00.

JOSIANE HAMELIN
Shérif adjoint du district judiciaire de Laval
2800, boul. Saint-Martin Ouest
Chomedey, Laval (H7T 2S9)

Laval, le 9 mars 2009

Avis public

Régie de l'énergie

DEMANDE DE MODIFIER LES TARIFS DE SOCIÉTÉ EN COMMANDITE GAZ MÉTRO À COMPTER DU 1ER OCTOBRE 2009 (DOSSIER R-3690-2009)

La Régie de l'énergie (la Régie) entreprend l'étude de la demande de Société en commandite Gaz Métro (Gaz Métro) pour modifier ses tarifs et certaines autres conditions auxquelles le gaz naturel est transporté, livré et fourni aux consommateurs.

Objet de la demande

Gaz Métro s'adresse à la Régie pour faire modifier ses tarifs à compter du 1er octobre 2009. La preuve déposée reflétera, entre autres, l'application du mécanisme incitatif à l'amélioration de la performance. À cette fin, le distributeur demande la constitution d'un Groupe de travail ayant pour objet d'intégrer au présent dossier tarifaire les termes convenus du mécanisme incitatif à l'amélioration de la performance de Gaz Métro. De plus, le distributeur propose des modifications à la méthode de calcul d'établissement du taux de rendement sur l'avoir moyen des actionnaires.

Demandes d'intervention

Toute personne intéressée souhaitant participer au processus d'audience doit faire parvenir à la Régie une demande d'intervention au plus tard **le 30 mars 2009 à 12 h**. Cette demande doit être faite conformément au *Règlement sur la procédure de la Régie de l'énergie* et être transmise à Gaz Métro dans le même délai.

La demande de Gaz Métro, le *Règlement sur la procédure de la Régie de l'énergie* de même que les décisions de la Régie peuvent être consultés sur son site Internet www.regie-energie.qc.ca

Pour toute information supplémentaire, il est possible de communiquer avec la Régie, par téléphone, par télécopieur et par courrier électronique.

Le Secrétaire
Régie de l'énergie
800, place Victoria, bureau 2.55
Montréal (Québec) H4Z 1A2
Téléphone : 514 873-2452 ou sans frais 1 888 873-2452
Télécopieur : 514 873-2070
Courriel : greffe@regie-energie.qc.ca

Québec

LES SPORTS

Le Canadien affronte les Maple Leafs de Toronto

Kostitsyn, D'Agostini et Komisarek pourraient être laissés de côté ce soir

ROBERT LAFLAMME

Brossard — Les ailiers Andrei Kostitsyn et Matt D'Agostini étaient orphelins d'un joueur de centre à la séance d'entraînement du Canadien, hier, au Complexe sportif Bell de Brossard. Et, en défense, Mike Komisarek a formé un duo avec le réserviste Mathieu Dandenault. Ça augure mal pour les trois joueurs en vue du match contre les Maple Leafs de Toronto, ce soir.

L'entraîneur Bob Gainey a confirmé *«qu'ils sont des candidats en danger»*, mais qu'il désirait poursuivre sa réflexion avant de dévoiler les décisions qu'il va prendre.

«J'ai dit aux joueurs qu'ils seront informés samedi matin [ce matin], *de l'identité de ceux qui seront laissés de côté»*, a affirmé Gainey.

L'entraîneur n'a pas caché que sa démarche a comme objectif d'envoyer un message aux joueurs qui déçoivent en ce moment. *«On veut voir comment ils vont réagir à l'entraînement*, a-t-il continué, en soulignant qu'il a de la latitude en ayant 24 éléments en santé. *Nous avons tous les joueurs à notre disponibilité, à l'exception de Robert Lang et Francis Bouillon.»*

L'unique assurance, c'est la présence de Jaroslav Halak devant le filet. La décision était prise depuis quelques jours déjà, peu importe la performance que Carey Price aurait livrée à Ottawa jeudi, en raison des succès qu'a connus Halak contre les Maple Leafs cette saison (deux victoires en autant de matchs).

Le retrait de la formation de Komisarek s'avérerait une surprise de taille. L'Américain n'a pas subi pareil affront depuis l'époque où Claude Julien était à la barre de l'équipe, il y a plus de trois ans. Komisarek a précipitamment quitté les lieux, hier, sans s'adresser à la presse.

«Mike est hésitant dans son jeu, a commenté Gainey. *Il n'est plus le premier sur la rondelle le long des bandes. Il manque de confiance. Il doit retrouver le niveau de jeu qu'il affichait depuis 18 mois ou même davantage.»*

Quant à Kostitsyn, ce serait une première pour lui cette saison. L'aîné des frangins n'a réussi qu'un but, en plus d'amasser une passe, à ses 12 derniers matchs. D'Agostini, lui, n'a récolté que trois aides en 12 rencontres.

«C'est principalement le match de jeudi», a répondu Gainey quand on lui a demandé ce qu'il n'apprécie pas dans le jeu d'«Andrei K». *«Il a eu plus de 18 minutes de temps de jeu et il a été utilisé en attaque massive. Il n'a pas eu une chance de marquer. C'est difficile pour nous de voir un de nos éléments importants à l'attaque connaître un match semblable.»*

Le jeune Max Pacioretty a donc patiné aux côtés de Tomas Plekanec et d'Alex Kovalev, à la place de Kostitsyn. Gainey a ajouté du muscle au sein du quatrième trio, en jumelant Georges Laraque et Gregory Stewart à Glen Metropolit.

L'entraîneur a presque confirmé la présence de Laraque dans la formation. Laraque a annoncé aux journalistes qu'il jouerait. Inactif depuis le 6 mars, il a raté sept matchs en raison des maux de dos chroniques qui l'incommodent cette saison.

Les trios de Saku Koivu, avec Alex Tanguay et Chris Higgins, et de Maxim Lapierre, avec Guillaume Latendresse et Tom Kostopoulos, vont rester inchangés.

En défense, Gainey a passablement brassé les dés. Outre le duo Mike Komisarek-Mathieu Dandenault, les autres étaient les suivants: Patrice Brisebois-Mathieu Schneider, Josh Gorges-Andrei Markov et Roman Hamrlik-Ryan O'Byrne.

La Presse canadienne

Nouvelle règle de la FIA: les équipes de F1 sont mécontentes

Paris — La Fédération internationale de l'Automobile (FIA) a annoncé hier qu'elle pourrait reporter à la saison prochaine l'introduction de son nouveau système de classification des pilotes à la suite des objections de l'Association des équipes de Formule 1 (FOTA).

La FOTA avait indiqué plus tôt dans la journée que la décision prise cette semaine par la FIA stipulant que le titre mondial serait désormais attribué au pilote ayant gagné le plus de courses et non plus à celui ayant le plus de points, n'était pas valide.

Les équipes estimaient que la décision avait été prise trop tard et ne l'acceptaient pas.

La FIA a répondu qu'elle était prête à décaler l'entrée en vigueur de sa mesure à la saison 2010. L'annonce de la mise en place du nouveau système avait notamment provoqué la colère du champion du monde Lewis Hamilton et de Fernando Alonso.

«Si pour telle ou telle raison, les équipes de Formule 1 ne sont pas d'accord avec le nouveau système, alors son entrée en vigueur sera reportée à 2010», a annoncé la FIA dans un communiqué.

La saison 2009 commence le 29 mars avec le Grand Prix d'Australie.

Les équipes estiment que leur proposition d'attribuer davantage de points pour les victoires améliorera la popularité de leur sport. Elles souhaitent la réouverture de négociations avec la FIA afin qu'un compromis soit trouvé pour la saison prochaine.

Les équipes souhaitent que 12 points plutôt que 10 récompensent le vainqueur de chaque course afin de valoriser davantage les premières places.

«La FOTA avait fait une proposition qui était prudemment basée sur les résultats d'une enquête qui avait permis d'écouter les préférences du public, a indiqué la FOTA. *Toutes les équipes pensent avec fermeté que ces indications devraient être prises sérieusement en considération.»*

«Les équipes veulent réaffirmer leur volonté de collaborer avec la FIA afin de définir en commun un nouveau système de points pour la saison 2010.»

Hamilton aurait terminé deuxième derrière Felipe Massa la saison passée si le nouveau système avait été en vigueur.

Le septuple champion du monde Michael Schumacher, aujourd'hui retraité, avait lui aussi critiqué la modification du règlement décidée mardi par la FIA.

Associated Press

HOCKEY

ASSOCIATION DE L'EST

	Mj	Pts
a- 1.Boston	72	100
a- 2.Washington	73	96
a- 3.New Jersey	70	95
4.Philadelphie	69	84
5.Pittsburgh	72	84
6.N.Y. Rangers	71	82
7.Montréal	**71**	**81**
8.Caroline	72	81
9.Floride	71	80
10.Buffalo	70	76
11.Toronto	72	71
12.Ottawa	70	70
13.Atlanta	71	64
14.Tampa Bay	71	61
15.N.Y. Islanders	70	56

ASSOCIATION DE L'OUEST

	Mj	Pts
ax- 1.Detroit	71	103
ax- 2.San Jose	70	102
a- 3.Calgary	70	88
4.Vancouver	70	85
5.Chicago	69	84
6.Columbus	71	80
7.Edmonton	70	77
8.Nashville	71	76
9.Minnesota	70	74
10.Anaheim	71	74
11.Dallas	71	74
12.St. Louis	71	73

a - meneur de section
x - se qualifie en vue des séries

Hier

Minnesota au New Jersey, 19h
N.Y. Islanders en Caroline, 19h
Philadelphie à Buffalo, 19h30
Los Angeles à Pittsburgh, 19h30
Detroit à Atlanta, 19h30
Edmonton à Chicago, 20h30
St. Louis à Calgary, 21h

Aujourd'hui

Dallas à San Jose, 16h
Toronto à Montréal, 19h
N.Y. Islanders à Ottawa, 19h
Buffalo à N.Y. Rangers, 19h
Washington en Caroline, 19h
Columbus en Floride, 19h
Atlanta à Tampa Bay, 19h30
Vancouver à Phoenix, 22h

Demain

New Jersey à Boston, 15h
Philadelphie à Pittsburgh, 15h
Los Angeles à Chicago, 15h
Edmonton au Minnesota, 15h
Ottawa à N.Y. Rangers, 19h
Phoenix à Anaheim, 20h
Colorado à San Jose, 20h

CULTURE

THÉÂTRE

Il était une fois... une pièce presque parfaite

NATURE MORTE DANS UN FOSSÉ
Texte: Fausto Paravidino.
Mise en scène: Christian Lapointe.
Une production du Théâtre de L'Escaouette et du Théâtre Blanc.
Au Périscope jusqu'au 28 mars et au Théâtre de l'Escaouette (Moncton) du 2 au 5 avril.

SYLVIE NICOLAS

Québec — *Nature morte dans un fossé*, du dramaturge italien Fausto Paravidino, coproduite par le Théâtre de l'Escaouette et le Théâtre Blanc, se situe au croisement du jeu théâtral et de l'art visuel, de la performance et du récit, du polar et de l'humour noir, de la démarche esthétique et de la réflexion sociale. Un projet ambitieux, exigeant et périlleux qui se joue comme une course contre la montre et renoue en toute simplicité avec le traditionnel «Il était une fois».

Ainsi, il était une fois une jeune femme retrouvée morte dans un fossé, un enquêteur, un ami de cœur, des revendeurs, la mère éplorée de la victime et une artiste immigrante forcée à la prostitution. Un fait divers semblable à tous les faits divers qui retiennent l'attention journalistique. Une situation d'enquête soumise aux impératifs politiques et médiatiques dont le dénouement reste imprévisible. Un texte habilement construit, une traduction tout à fait adaptée à notre réalité et une mise en scène risquée, ne serait-ce que pour ce choix audacieux, pas du tout évident, du mélange des accents.

Il arrive qu'un projet, soumis aux choix artistiques de plusieurs créateurs, empiète sur l'espace des comédiens et crée un clivage entre la représentation théâtrale et ce que reçoit le public. Mais pas ici. *Nature morte dans un fossé* s'offre à nous comme un assemblage de moments, une suite d'images et de tableaux qui renouvelle le jeu, les mouvements et les lieux, réinvente l'action dans son déroulement et permet aux acteurs de livrer de solides moments d'interprétation. Songeons seulement aux déconcertantes scènes de cuisine de la mère (Marcia Babineau), à ce moment trouble où la jeune artiste slave retrace le parcours qui l'a menée à fuir son pays et forcée à la prostitution (Stéphanie David), aux premiers constats de l'enquêteur (Kevin McCoy) sur la scène du crime ou à l'utilisation des voix des acteurs comme trame sonore.

Nature morte réussit là où les dangers de glisser dans l'excès étaient nombreux. Dans cette rencontre de créateurs et cette mise en scène de Christian Lapointe, elle se fait objet visuel, objet sonore, objet de doutes et de réflexions, elle maintient le suspense narratif, livre la prestation théâtrale, renouvelle les règles du jeu, ose l'exploration en direct et l'humour au passage, dans une fascinante mise en lumière. Elle passe du fait divers aux détails du quotidien, a recours à la présence des corps sur scène, sans jamais les ramener à l'état d'accessoire et, par-dessus tout, elle raconte une histoire.

Bien qu'intelligemment ficelée, *Nature morte* n'est pas parfaite. Mais il serait fou d'exiger la perfection puisque c'est là où loge la fragilité, celle qui témoigne de l'humanité qui est la nôtre.

Collaboratrice du Devoir

Broadway rend hommage à Natasha Richardson en présence de son mari et de sa mère

New York — En présence de Liam Neeson et de Vanessa Redgrave, les salles de théâtre de Broadway ont tamisé leurs lumières pendant une minute jeudi soir afin de rendre hommage à l'actrice britannique Natasha Richardson, décédée mercredi des suites d'un accident de ski alpin survenu deux jours plus tôt sur une piste du Mont-Tremblant.

L'hommage a eu lieu à 20 heures précises, soit au moment même où les représentations théâtrales commencent à Broadway.

M. Neeson, le mari de Mme Richardson, et Mme Redgrave, sa mère, faisaient partie d'un groupe de personnalités artistiques présentes à cette brève cérémonie. Le groupe comprenait également Joely Richardson, la sœur cadette de l'actrice, et les comédiens Matthew Broderick, Sarah Jessica Parker et Ron Rifkin.

Mme Richardson a rendu l'âme à l'hôpital Lenox Hill de New York, mercredi, à l'âge de 45 ans. Les détails entourant les funérailles n'avaient pas encore été dévoilés hier.

Sam Mendes, qui a mis en scène, en 1998, l'adaptation scénique de la comédie musicale *Cabaret* — pour laquelle Mme Richardson a mérité un prix Tony —, a déclaré qu'il *«est inconcevable que cette talentueuse, courageuse, tenace et merveilleuse femme ne soit plus parmi nous»*.

Charlotte St. Martin, présidente de la Ligue des théâtres et producteurs américains, a dit de Mme Richardson qu'elle était *«l'une de nos meilleures jeunes actrices»*.

Mme St. Martin a rappelé que Mme Richardson était issue d'une dynastie théâtrale légendaire, mais a aussi noté que son remarquable talent avait brillé de façon inoubliable, peu importe la scène où elle se produisait.

Issue de l'une des grandes familles d'acteurs de la Grande-Bretagne, Mme Richardson est reconnue pour ses brillantes performances au théâtre. Elle a aussi tourné dans une douzaine de films.

Associated Press

Sudoku

par Fabien Savary

1	5		9	2		3	4	
7					1		8	
		2		5				1
6		4				8		
		5		3			9	
			8	1	5			
5		9			3	4		
	2	3				5		9
			5		2			

Niveau de difficulté : FACILE 1120

Placez un chiffre de 1 à 9 dans chaque case vide. Chaque ligne, chaque colonne et chaque boîte 3x3 délimitée par un trait plus épais doivent contenir tous les chiffres de 1 à 9. Chaque chiffre apparaît donc une seule fois dans une ligne, dans une colonne et dans une boîte 3x3.

Solution du dernier numéro

6	7	1	9	2	8	5	3	4
5	8	3	1	4	6	7	2	9
4	9	2	3	7	5	6	8	1
3	5	9	4	6	2	1	7	8
1	4	7	5	8	9	2	6	3
8	2	6	7	1	3	9	4	5
2	3	4	6	5	1	8	9	7
7	1	8	2	9	4	3	5	6
9	6	5	8	3	7	4	1	2

1119

SUDOKU : le logiciel
10 000 sudokus inédits de 4 niveaux de difficulté
par notre expert Fabien Savary
En exclusivité sur le site des Mordus
www.les-mordus.com

C'EST COMME AVOIR UN MÉTÉOROLOGUE QUI HABITE DANS VOTRE POCHE.
MétéoÉclair...
Maintenant offert sur le iPhone.
Météo Média

Centraide du Grand Montréal
Donnez.
On peut faire plus encore.

CULTURE

Britney Spears est à Montréal

Un gros nom de la musique internationale, Britney Spears, est de passage à Montréal afin d'offrir une prestation dans le cadre de sa tournée mondiale.

Hier soir, au Centre Bell, la foule a pu voir le premier spectacle en cinq ans de la blonde artiste, dans le cadre de sa tournée *The Circus*, alors qu'elle interprète des succès comme *Womanizer*.

La vedette, âgée de 27 ans, est entourée de jongleurs, d'acrobates et de danseurs, pour ce concert. Les Pussycat Doll faisaient la première partie.

Le Centre Bell a ouvert ses portes à 20h et le spectacle devait commencer vers 21h.

Ne manquez pas de lire la critique de notre journaliste Emilie Folie-Boivin dans notre site Internet *www.ledevoir.com*, dès aujourd'hui.

La Presse canadienne

FORSTEN SILZ AGENCE FRANCE-PRESSE

LES PETITES ANNONCES

I • N • D • E • X
REGROUPEMENTS DE RUBRIQUES

100 • 199 IMMOBILIER RÉSIDENTIEL
100 • 150 Achat-vente-échange
160 • 199 Location
200 • 299 IMMOBILIER COMMERCIAL
200 • 250 Achat-vente-échange
251 • 299 Location
300 • 399 MARCHANDISES
400 • 499 OFFRES D'EMPLOI
500 • 599 PROPOSITIONS D'AFFAIRES ET DE SERVICES
600 • 699 VÉHICULES

LES PETITES ANNONCES

DU LUNDI AU VENDREDI
DE 8H30 À 17H00

Pour placer, modifier ou annuler votre annonce, téléphonez **avant 14 h 30** pour l'édition du lendemain.

Téléphone: **514-985-3322**
Télécopieur: **514-985-3340**
petitesannonces@ledevoir.com
Conditions de paiement : cartes de crédit

AMERICAN EXPRESS — MasterCard — VISA

415
SECTEUR INFORMATIQUE

DIRECTEUR EN TECHNOLOGIE INFORMATIQUE

Recherché pour une équipe de création en pleine croissance dans le vieux Montréal. Le candidat idéal sera impliqué de façon active dans la plupart des tâches quotidiennes, il devra aussi avoir une excellente connaissance de OS X, Linux, Windows et réseaux informatique.

Envoyer CV à kirk@phi-montreal.com.

100
VISITES LIBRES

POINTE ST-CHARLES
Bienvenue dimanche 22 mars, de 14h à 16h
2142 de Paris

Belle maison d'antan, rénovée au goût du jour. Charmante et coquette, avec cachet. 2 chambres, 2 salles de bain, jardin, stationnement, rue tranquille, à 2 pas du centre-ville! 265 000$. MLS 8115687.

DOMINIQUE CHÉNIER
Agente immobilière affiliée
514 910-7751
Re/Max Performance, courtier

ÎLE-DES-SOEURS
Bienvenue dimanche 22 mars 14h à 16h
230 du Golf, app. 413

Vue sur l'eau. Condo dans le Projet SAX, construction 2005. 2 chambres, 2 s/bains, 2 garages. 349 000$. Superbe et libre!

DOMINIQUE CHÉNIER
agente immobilière affiliée
514 910-7751
Re/Max Performance, courtier

101
PROPRIÉTÉS À VENDRE

Les Dauphins
LE PLATEAU
Dans édifice de prestige, sécurité et confort : gym, piscine, saunas, face Parc Lafontaine :
Au 1er étage : magnifique studio entièrement rénové haut de gamme, plusieurs inclus. Pied-à-terre ou investissement pour seulement 134 700$
Au 9ième étage : 3 ½ rénové de très bon goût, beau design, 1 ch., balcon, 173 500$
Au 19ième étage : superbement rénové, 1 ch., balcon, vue exceptionnelle, 219 000$
Au 18ième étage : 4½ entièrement refait par designer style contemporain, 2 ch. De toute beauté! 319 000$

LUCIE RICARD
514 386-9804
Re/Max Affiliance

SAINT-JEAN-SUR-RICHELIEU
LOFT D'ARTISTE !
8 grandes fenêtres. 248 500 $.
MLS # 8098830. Unique !
Annette F. Marceau,
Royal LePage Heritage
450 441.1576

103
CONDOMINIUMS ET COPROPRIÉTÉS

OUTREMONT - Le Chenonceau
Magnifiques condos, 2 càc, 2 sdb, balcon, garage.
429 000$ à 449 000$.
Isabelle Altendorfer
514 816-6447 Crt Sutton

115
EXTÉRIEUR DE MONTRÉAL

RÉSIDENCE DE PRESTIGE
BORD DE L'EAU 10 pces - 4 c.c.
45 min. du centre-ville. 625 000$.
514 502-3764 450 887-1595

105
PROPRIÉTÉS À REVENUS

PLATEAU/ OUTREMONT-ADJ.
Beau triplex, excellente condition. Voisin parc J-Mance et montagne. Façade pierre de Montréal. Fenêtres récentes, 2 étages rénovés. S-sol pour vin, cour, 2 terr. arr. 3e (avec foyer). Libre à l'acheteur. Vendu par propriétaire. 850 000$
514 829-9063

120
LAURENTIDES

ST-ADOLPHE D'HOWARD
Propriété de 4 chambres construite en 2007 avec un souci écologique. Planchers chauffants, isolation supérieure. Vendue au prix de l'évaluation municipale. 399 900$. Pour plus de détails : MLS # 1492030.
JEAN-CLAUDE BERTRAND
514-573-3335
Groupe Sutton- select, ctr

121
ESTRIE

A VENDRE
ULVERTON/ ESTRIE
Pieds à terre et/ou excellents revenus locatifs. Adorable petit nid d'amour sur 3 étages au sonde l'eau. Ent. rénové, sur 3,5 acres. Grande paix. 139 000 $ poss. achat terrain 3,5 acres adjc constructible.
www.lesfeesdeleau.com
(450) 532 711

BROMONT - SHEFFORD
Bord de lac + services. 3cc.+, 2 1/2 sdb. A/c Vue magnifique. S-sol fini. Boisé près ski. 379 000$ 514-238-5472

160
APPARTEMENTS ET LOGEMENTS À LOUER

4031 Lacombe - Près U de M
Grand 6 ½, 2 s. de b. rénovées Haut de duplex. 514 343-4679
http://photobucket.com/lacombe

4480 ED-MONTPETIT
Près hôp. St-Mary's, gr. 3 1/2, 2e. Chauffé, équipé, eau chaude. Très propre. Libre. 514 271-4168

8 1/2 ST-JOSEPH - Métro Laurier
Garage, chauffé, etc. 2500$/m 514 213-3964

ADJ. OUTREMONT - GRAND 8 ½
Haut de duplex, 3 ch., 2 s/bains. **Juillet. 514 336-7714**

AHUNTSIC métro H-Bourrassa
H-Duplex, 7 1/2 chauffé. A/c. Stat. Libre. 1500$ 514 336-8961

C.D.N. - Lacombe près UdeM
7 1/2, bas duplex, 1 ½ s. de b., Idéal pour couple retraité. Paisible. 1 700$ chauffé. 514 737-7931

Chemin de la Côte Ste-Catherine
Près UdeM / HEC. 6 ½, 1er étage, 4 ch., 6 électros, lumineux. **Libre. 2 000 $. N-fumeur. 514 343-0065 / 514 802-7070**

DISCRIMINATION INTERDITE
La **Commission des droits de la personne du Québec** rappelle que lorsqu'un logement est offert en location (ou sous-location), toute personne disposée à payer le loyer et à respecter le bail doit être traitée en pleine égalité, sans distinction, exclusion ou préférence fondée sur la race, la couleur, le sexe, la grossesse, l'orientation sexuelle, l'état civil, l'âge du locataire ou de et à ses enfants, la religion, les convictions politiques, la langue, l'origine ethnique ou nationale, la condition sociale, le handicap ou l'utilisation d'un moyen pour pallier ce handicap.

MÉTRO LAURIER - 6 1/2
Haut duplex, lumineux, balcons. Tranquille. Non-fumeur. Libre. 1400$ 514 527-8222

160
APPARTEMENTS ET LOGEMENTS À LOUER

OUTREMONT ADJ. SKYLINE TOWER
PENTHOUSE - BAS PRIX

Rénovations majeures 2007. 2 c.c. 2 sdb. Terrasse toit. Approx. 1200 p.c. Inclus chauffage, eau chaude, poêle-frigo, lav-vais. lav.-sec. et garage.
514 570-3212 514 699-1306 Immo.ciprian@videotron.ca

OUTREMONT - 6 1/2 rue Bernard
Grand ensoleillé. 2 c.c. chauffé. A/c. 5 électros. Libre mai-juin. 1600$/m 514 278-3146

OUTREMONT
210 Côte Ste-Catherine pr.Laurier. Haut duplex. 4 c.c. ,2 s. de b. Electros. Garage. Libre $2200 chauffé. 514 279-0729

PETITE-PATRIE 5 1/2 luxe 2 c.c.
2 sdb. Cuisine comptoir granite. Terrasse 450 p.c. Electros inclus. Asp.centrale. Chauff., a/c centrale. 1580$/m Juin 450 550-3979

PLATEAU - GRAND 4 1/2
Haut duplex, très tranquille, propre Terrasse. Références exigées 800$ 514 522-5533

PLATEAU rue Chabot face parc
Grand 3 ½, frais peint. 2e. Pl. bois. Non-fumeur. Tranquille. Entrée lav.-sech. 735$/m 514 522-3761 514 523-6240

STANLEY TOWER - GRAND 4 ½
2 étages, terr. rdc, 2 s/bains.1850$
514-849-3561 poste:336 ou 332

Ste-Anne-des-Lacs, projet Étoile
(45 minutes de Mtl)
Alouer à l'année
Vivez sur le toit de la montagne !
Vue imprenable sur les Laurentides
Le plus beau site des Basses-Laurentides
3 ½ plafond de 20 à 30 pieds, 975$
4 ½, 875$
Pour visite: Madame Filion (450) 224-5287

164
CONDOMINIUMS À LOUER

Gouin Est 6995, Grand condo 4 ½
2 ch. garage, piscine int. vue rivière pl. bois fr. 1025$ 450 659-6620

ÎLE-DES-SOEURS, CONDO 4 ½.
Vue superbe fleuve,1595$/mois.
514-386-6093

170
HORS FRONTIÈRES EUROPE À LOUER

A PARIS - Montmartre
Près des vignes, charmant appt. 3 pièces, tout équipé. 1 à 4 pers. Sem/mois. 450 677-3727

À PARIS Petit bijou d'appt
sur la Butte Montmartre, au coeur de Paris. Paisible, ensoleillé, ascenseur, 2-3 pers. **514-489-5955**
appartement-montmartre.com

À PARIS - Marais 400 euros/sem
Provence - Toulon 400 euros+
xyzapi@yahoo.fr

Bormes-les-Mimosas
Côte d'Azur dans vieux village
Vue de mer magnifique. 2 pièces (30m²), tout équipé. Semaine en hiver: 600 euros. Dossier-photos disponible. **fabdelat@yahoo.fr**

PARIS VII - XV Champ-de-Mars
Site exceptionnel - 2 1/2 rénové 08 Tt équipé, très ensoleillé. Sur jardin Sem/mois 514 272-1803

176
CHALETS À LOUER

EASTMAN - ESTRIE
4 c.c., 2 s. de b., tt équipé, literie. **www.chaletaupetitbonheur.com**
2400$/mois pour juillet et août. 1700$ autres mois. 514 791-4158

275
LOCAUX À LOUER

ATELIER À LOUER
Plateau : Mont-Royal / Fullum
Chauffé, éclairé, meublé, équipé. Idéal pour peintre, céramiste, architecte, illustrateur...
514 521-0427

307
LIVRES ET DISQUES

"Librairie Bonheur d'Occasion"
achète à domicile livres de qualité en tout genre. **514 914-2142**
4487 de la Roche/Mt-Royal

309
COLLECTIONS

TIMBRES ACHÈTE
Collection ou Accumulation.
514 626-2850 450 965-8036

405
SANTÉ ET SERVICES COMMUNAUTAIRES

Regroupement des organismes de promotion de personnes handicapées de Laval

REGROUPEMENT DES ORGANISMES DE PROMOTION DE PERSONNES HANDICAPÉES DE LAVAL
387, BOUL. DES PRAIRIES, LOCAL 017,
LAVAL DES RAPIDES, H7N 2W4
SITE INTERNET : ROPPHL.FR.ST

COORDONNATEUR/TRICE
(Poste permanent)

- Planifier, organiser et coordonner les activités de l'organisme
- Faire la promotion et la défense des droits des personnes handicapées
- Assurer la représentation auprès des instances régionales
- Assurer la gestion administrative et financière
- Offrir un soutien aux organismes membres
- Soutenir le conseil d'administration
- BAC en sciences sociales ou l'équivalent
- Avoir une expérience en milieu communautaire au niveau de la direction
- Connaissance de la clientèle des personnes handicapées
- Qualités de leadership, d'autonomie et de mobilisation
- Connaissances informatiques et comptables
- Conditions
- Poste à temps plein
- Salaire selon l'expérience
- Avantages sociaux

Envoyer votre cv avant le 31 mars 2009 accompagné d'une lettre de motivation à l'attention de M. Pierre Mitchell
Courriel : direction@aqtc.ca
FAX : 514 274-1717

Pour trouver le candidat idéal.
Annoncez ICI

508
SERVICES FINANCIERS

JEAN FORTIN & ASSOCIÉS
syndics
Avez-vous besoin d'aide ???
Depuis 25 ans, nous aidons les gens à trouver une solution à leur problème financier.
Consultation sans frais, aucun intermédiaire.
Un seul paiement, sans intérêt.
Appelez-nous au **514 382 3260**
ou sans frais à **1 800 465 3809**

515
INFORMATIQUE ET BUREAUTIQUE

VOTRE ORDINATEUR BOGUE OU RALENTIT ?
Mise à jour et réparation P.C., Mac et portables. 10 ans d'exp. Service à domicile.
514 573-7039 Julien

530
COURS

ATELIER D'ÉCRITURE À MTL
Avec l'auteure Sylvie Massicotte
www.sylviemassicotte.qc.ca
Info. / inscriptions : 450 247-0489

EN ANGLAIS.
Prononciation, conversation
Parlez en public, théâtre, film.
Analyse gratuite des besoins.
514 279-4679

540
SANTÉ / PRODUITS NATURELS

SERVICE D'INFIRMIERE PRIVE
Diplomée, à la maison. 40 ans d'exp.+ Références. 514 327-6887

542
MASSOTHÉRAPIE

EXCELLENTS massages
Rasage, soin du corps. 7591 St-Michel 514 593-7775

POUR SPORTIFS ET AUTRES MASSAGES THÉRAPEUTIQUES
Prix raisonnable
Françoise: 514 521-9861

SERVICE PERSONNEL MAINS MAGIQUES. Meilleur massage. 450 321-0084

405
SANTÉ ET SERVICES COMMUNAUTAIRES

695
AUTOMOBILES

LEXUS RX 400H HYBRIDE 2006
91 000 km. Ultra premium, argent, tt équipée, navigation-GPS, DVD, système Mark Livingston, etc.
34 000 $. 450 641-9335

AVIS
À TOUS NOS ANNONCEURS
Veuillez, s'il vous plaît, prendre connaissance de votre annonce et nous signaler immédiatement toute anomalie qui s'y serait glissée.
LE DEVOIR ne sera pas responsable des erreurs répétées.
Merci de votre attention.

AVIS DE DÉCÈS

♦ INDEX DES DÉCÈS ♦

Durand, Michel
Joubert, Jacques
Lindsay, Père Fernand, C.S.V. *Joliette*
Martin, Marcel, p.s.s. *Montréal*

Michel Durand
34.08.17 – 09.03.16

Mon père est mort lundi à Montréal
au moment où le soleil était à son apogée
après 27241 journées terrestres
Il laisse dans le deuil le bruit du vent et
la blancheur de la neige

Parents et ami-e-s sont invités
dimanche le 29 mars 2009 au

Alfred Dallaire
MEMORIA
4231, boul. St-Laurent, Montréal
www.memoria.ca 514 277.7778
Service valet

Entre 14 et 21 heures
Les témoignages auront lieu de 17 à 20 heures

L'inhumation
au cimetière Notre-Dame-des-Neiges
se fera ultérieurement

Si la douce odeur des fleurs vous réjouit
une rose suffira

La mort questionne
Au delà des réponses
Sachons garder les yeux ouverts

À bientôt
Luc

Joubert, Jacques
1926-2009

La famille Joubert a le regret de vous annoncer le décès du Dr Jacques Joubert. C'est entouré d'amour que Jacques s'est éteint le mercredi 11 mars 2009, à l'âge de 83 ans. Fils du Dr Louis de Gonzague Joubert et de Régina Trudeau, il a été chirurgien à l'Hôpital de Buckingham pendant près de quarante ans. Il a joué un rôle important dans la création de la Bibliothèque centrale de prêt de l'Outaouais et a fait partie du c.a. de l'Association mondiale des médecins francophones.

Jacques laisse dans le deuil ses cinq enfants Patrice (Cécilia Cormier), Natacha, Renaud, Grégoire et Isabelle (Gilles Forget), ainsi que la mère de ses enfants Suzanne Joubert née Létourneau, quatre petits-enfants Gabrielle, Frédérique, Éloïse et Guillaume, ses frères et sœurs Jean et André (Pauline Forest), Marthe et Madeleine.

La famille désire remercier le personnel du 3e étage de la Résidence du Parc à St-Lambert, pour les excellents soins prodigués avec dignité à Jacques.

Vos marques de sympathie peuvent se traduire par des dons à la Fondation du Centre Hospitalier de Buckingham.

Une cérémonie, à la mémoire de Jacques, aura lieu à une date ultérieure.

Vos messages de condoléances et vos souvenirs peuvent être partagés à ellebazile@hotmail.com.

Direction funéraire :
Centre funéraire Côte-des-Neiges
Réseau Dignité
Tél : 514-342-8000
www.dignitequebec.com

Lindsay, Père Fernand, C.S.V.
1928-2009

Le père Fernand Linsday, Clerc de Saint-Viateur, est décédé à Joliette le 17 mars 2009, à l'âge de 80 ans, dans sa 60e année de profession religieuse et sa 56e année de sacerdoce. Né à Trois-Pistoles, le 11 mai 1928, le père Lindsay a émis ses premiers vœux le 15 août 1949 et a été ordonné le 29 juin 1953.

Après son ordination, le père Lindsay a étudié la philosophie à l'Université de Montréal. Par la suite, il a enseigné au Séminaire de Joliette avant d'aller poursuivre sa formation à Paris. De 1964 à 1994, il a été professeur su Séminaire puis au Cégep de Joliette. Dès ses premières années d'enseignement, le père Lindsay s'implique dans l'éducation musicale comme responsable des Jeunesses musicales du Canada (JMC) à Joliette. Il en vient à consacrer de plus en plus de temps à la musique : initiation et formation de jeunes au Camp musical de Lanaudière, direction des Chanteurs de la Place Bourget et surtout, création du ***Festival international de Lanaudière*** qui deviendra l'œuvre importante de sa vie. Il y a une dizaine de jours, plusieurs de ses amis se sont réunis à Joliette afin de lui rendre hommage pour ses nombreuses réalisations qui ont contribué à la formation de plusieurs jeunes musiciens du Québec et au rayonnement de la musique. Le décès du père Lindsay, survenu après une brève hospitalisation, laisse un grand vide à Joliette. Mais il a donné au Festival international de Lanaudière des assises solides, garantes d'un avenir certain.

Outre sa famille religieuse, le père Lindsay laisse dans le deuil son frère, le père Jean-Marc Lindsay, des Missionnaires d'Afrique, les cousins des familles Lindsay, Labrie, Picard et Fraser, ainsi qu'un grand nombre d'amis du monde artistique au Québec, au Canada et en Europe.

Selon le désir du père Lindsay, au lieu de fleurs, des dons peuvent être faits au Camp musical de Lanaudière ou aux Missions Saint-Viateur.

Le père Fernand Lindsay sera exposé à la :
Résidence Saint-Viateur
132 rue Saint-Charles Nord
Joliette
450-756-4568
le mardi 24 mars de 13 à 17 heures et de 19 à 21 heures. Une célébration de la Parole aura lieu à 20 heures. Les funérailles seront célébrées en la Cathédrale de Joliette, le mercredi 25 mars à 10 heures, suivies de l'inhumation au cimetière de la Congrégation, à Joliette.

Nous recommandons à vos prières

M. Marcel Martin, p.s.s.
1919-2009

À Montréal, le 17 mars 2009, au Séminaire de Saint-Sulpice, dans la sérénité, est décédé, à l'âge de 89 ans 5 mois, monsieur Marcel Martin, prêtre de Saint-Sulpice, fils de Rosaire-Lucien Martin et de EvA Morin décédés.

Après ses études théologiques au Grand Séminaire de Montréal, il est ordonné prêtre le 11 juin 1944 pour le diocèse de Montréal. Au terme de la Solitude, il entre dans la Compagnie de Saint-Sulpice en 1945. Il étudie, de 1945 à 1948, à l'Université de Montréal en pédagogie et en sciences physiques. Par la suite, il enseigne au Séminaire de Philosophie pendant 20 ans, avant d'aller comme membre l'équipe de directeurs au Grand Séminaire Jean XXIII de Kinshasa, Congo, où il devient vice recteur. À son retour, en 1972, il est chargé de cours au Collège de Montréal.

En 1977, un temps sabbatique à Rome, lui permet d'étudier et de seconder le recteur du Collège Canadien. En 1978, il devient à nouveau professeur au Collège de Montréal, où il exerce son ministère jusqu'en 1992. Il rend aussi service comme économe au Séminaire de Saint-Sulpice et membre de divers comités de l'administration provinciale. Aussi, il contribue pendant plusieurs années au ministère pastoral de la paroisse Sainte-Françoise-Romaine de Lachine. De plus, il est l'aumônier des Religieuses Hospitalières de Saint-Joseph pendant plus de vingt ans. Il prend sa retraite au Séminaire de St-Sulpice en septembre 2004.

Issu d'une famille de cinq enfants, il laisse dans le deuil ses deux sœurs Louise Bricault (feu Fernand Bricault) et Sœur Thérèse Martin, Moniale Bénédictine et son frère Guy Martin, F.C.A. (feu Suzie Choquet), associé fondateur de Raymond Chabot Martin Paré ainsi que de nombreux neveux, nièces, parents et amis. Il était le frère du docteur Jean Martin (feu Madeleine Hémon) décédé en 1983.

La dépouille mortelle sera exposée au **Séminaire de Saint-Sulpice, situé au 116 rue Notre-Dame Ouest, Montréal, (métro Place d'Armes),** le mercredi 25 mars, de 15 à 18 heures et de 19 heures à 21 h 30. Les funérailles auront lieu le jeudi 26 mars à 10 heures, en la chapelle Notre-Dame-du-Sacré-Cœur de la Basilique Notre-Dame de Montréal, située au 426 rue Saint-Sulpice, Montréal. L'inhumation se fera à la crypte du Grand Séminaire de Montréal.

Des dons seraient appréciés, en sa mémoire, à l'Abbaye des Moniales Bénédictines de Mont-Laurier, 300 boul. Paquette, Mont-Laurier, Qc, J9L 1V9.

CULTURE

Artistes et anonymes rendent un dernier hommage à Bashung

Le chanteur Alain Bashung au 33e Festival Paléo, le 26 juillet dernier, à Nyon, en Suisse

FABRICE COFFRINI AGENCE FRANCE-PRESSE

CAROLINE VENTEZOU AGENCE FRANCE-PRESSE

Un dernier hommage à Alain Bashung, disparu samedi dernier des suites d'un cancer du poumon, s'est déroulé hier en l'église Saint-Germain-des-Prés à Paris, en présence de nombreuses personnalités mais aussi d'un millier d'anonymes, qui ont pu suivre la cérémonie à l'extérieur sur un écran géant.

PAUL RICARD
JEAN-FRANÇOIS GUYOT

Paris — Les obsèques d'Alain Bashung, grand nom de la scène musicale française décédé samedi à 61 ans, ont eu lieu hier à Paris, en présence d'un millier d'anonymes et de nombreux artistes, venus rendre hommage à un homme épris d'«essentiel».

La cérémonie religieuse, sobre et qui a mis l'accent sur la foi et la quête de l'essentiel du chanteur, décédé d'un cancer du poumon, s'est déroulée en l'église Saint-Germain-des-Prés à Paris.

Un grand écran vidéo avait été installé à l'extérieur de l'église afin que la foule des fans, massée derrière une barrière avec les photographes, puisse suivre la cérémonie.

«Les années passées avec toi m'ont fait traverser des siècles de vie. Je t'aime tant», a déclaré à la fin de la cérémonie la veuve d'Alain Bashung, Chloé Mons, sous les yeux de leur fille Poppée et d'Arthur, le fils du chanteur, né d'une précédente union.

«Tu m'as appris à rester centrée sur l'essentiel», a-t-elle dit, très émue, en opposant cette notion aux *«gesticulations du monde du spectacle»*.

La cérémonie a symboliquement commencé quand la fille de Bashung, Poppée, a allumé les deux cierges figurant la Résurrection qui flanquaient le cercueil acajou

Dans l'assistance, on apercevait les chanteurs Alain Souchon, Jean-Louis Aubert (ex de Téléphone), Françoise Hardy, Laurent Voulzy, Jane Birkin, ainsi que l'actrice Catherine Deneuve, l'acteur Claude Rich, la ministre française de la Culture Christine Albanel, ou encore des proches comme Pascal Nègre, le président d'Universal Music France, qui produisait les disques d'Alain Bashung sur le label Barclay, et le patron de l'Olympia Arnaud Delbarre.

«Aller à l'essentiel: ne rien dire d'inutile, ne rien chanter de futile», a déclaré le père Benoist de Sinety en entamant son homélie.

«La foi consiste à mettre l'essentiel au cœur de sa vie [...]. Alain Bashung vivait cette recherche-là: mettre au cœur de sa vie la quête de l'essentiel, la rencontre avec l'essentiel. Il pouvait passer des heures à méditer, sans prononcer de mots, dans la paix», a-t-il poursuivi.

La famille avait choisi de ne passer aucun morceau d'Alain Bashung durant la cérémonie. Quelques titres de rock et de folk anglo-saxons, des genres dont il était amoureux et qui ont nourri son œuvre, ont été diffusés pendant la bénédiction du cercueil, dont *Great Balls of Fire* de Jerry Lee Lewis ou *Harvest Moon* de Neil Young.

De longs applaudissements et des sifflets chaleureux ont salué la sortie du cercueil de l'église en ce premier jour du printemps, illuminé par un grand soleil.

Personnalités, proches et invités sont restés sur le parvis, autour du corbillard, pendant de longues minutes. Le cortège a quitté les lieux sous de nouveaux applaudissements nourris, une tradition réservée aux artistes.

Alain Bashung a ensuite été inhumé hier au Père Lachaise, fameux cimetière parisien, dans lequel reposent de nombreux artistes, dont l'Américain Jim Morrison, le chanteur des Doors, Edith Piaf ou Yves Montand.

Une foule d'un millier d'anonymes était maintenue à distance par des barrières à quelques dizaines de mètres. Une fois les invités partis, les barrières ont été ouvertes pour laisser les fans d'Alain Bashung défiler devant sa sépulture.

Agence France-Presse
Associated Press

Saleté de cancer. Une fois le verdict prononcé l'an dernier, le temps était compté, façon compte à rebours. Bashung a imposé son tempo aussi longtemps qu'il a pu.

Bashung oh Bashung

SYLVAIN CORMIER

Novembre 1995. Au bout du fil transatlantique, du silence. Des secondes, des secondes et encore des secondes de rien-du-tout-que-dalle qui s'égrènent, lentes, lentes. Jusqu'au vertige. Alain Bashung a répondu à la question précédente, et je suppose qu'il m'attend pour la suite de l'interview. Alors je lance la question suivante. Et au beau milieu de celle-ci, de nulle part, Bashung se remet à parler. On se pile dessus, les mots se mêlent quelque part sous l'océan. Il me faut un gros dix minutes d'empilade avant de comprendre: pendant le silence, il a CONTINUÉ DE RÉFLÉCHIR à la question précédente et, insatisfait de sa réponse, sa pensée l'a mené ailleurs, et c'est de là qu'il reprend.

S'agissait de lui laisser le temps, voilà tout. Ce Bashung qui accordait une heure de son temps au *Devoir* à l'extraordinaire occasion de sa participation à Coup de cœur francophone (deux soirs dans l'amphi du cégep Maisonneuve, quelle vision!), ce Bashung-là n'était pas plus un chanteur comme les autres qu'il n'était un interviewé comme les autres: il n'avait pas de réponse toute faite. Zéro cassette. Il réfléchissait à mesure. C'était fascinant. Dans le récepteur, c'était comme si je l'entendais penser. Une fois à son diapason, au rythme de sa musique des mots et des silences entre les mots, l'entretien s'est poursuivi plus qu'agréablement: c'était une sensation merveilleuse, on avait tout le temps.

On ne s'est reparlé qu'une fois, bien brièvement, lors de la conférence de presse qui a précédé son fabuleux deuxième Métropolis en deux ans aux FrancoFolies de Montréal, en 2005. Finalement, on n'aurait plus jamais tout le temps. Saleté de cancer. Une fois le verdict prononcé l'an dernier, le temps était compté, façon compte à rebours. Bashung, tel mon Bashung du téléphone, a imposé son tempo aussi longtemps qu'il a pu, alternant chimio et concerts. Il a été victorieux aux Victoires, le 28 février dernier, et puis le rideau est tombé. Silence.

Au bout de mon fil, depuis samedi, ce silence sans Bashung à l'autre bout. Alors je comble. Ressors les disques, c'est le réflexe. Je sais ce que je veux réentendre. En boucle, pendant que j'écris. *Beaujolais novo (Globo)*, sur *Réservé aux Indiens*. Pas sa meilleure chanson, de loin. Mais celle par laquelle j'ai rejoint les copains dans le club. Eux, presque tous, ont adhéré à *Gaby Oh Gaby, Martine boude*, autour de 1981-82, sinon en 1979, dès *Bijou bijou*. Moi, c'est bien des métros plus tard que c'est arrivé, il m'a fallu le hasard d'un passage à la télé d'un chouette navet, *Nestor Burma, détective de choc*, adaptation «moderne» d'un roman de Léo Malet. Michel Serrault me faisait marrer en Burma punk à nez de clown.

Mais il s'est trouvé que Bashung était aussi dans le film, jouant Bo Craddock, une rockstar doublée d'un petit truand. Et la chanson-thème était de lui, tapissant le décor: *Beaujolais novo (Globo)*. Le refrain allait ainsi: *«Touche pas à mon Glogo, danger malabar...»* C'est un clin d'œil à un détail de l'histoire: Burma bouffe tout le temps des Globo et des Malabar, et il a des tas de malabars sur le dos. Boris Bergman, alors parolier-fétiche de Bashung, avait repris le double sens en leitmotiv. On en raffolait, mon meilleur copain Alain et moi, du film et de la chanson. On a dû voir le film 30 fois. *Beaujolais novo (Globo)* est devenu notre hymne national. On avait même décidé qu'un jour, on serait un tandem journaliste-photographe dans une revue de rock. Notre nom? Globo et Malabar.

Je n'ai rattrapé le présent de Bashung qu'une fois au *Devoir*, à *Osez Joséphine*, en 1991. Mais une fois rattrapé, ç'a été le rattrapage intensif, avec les neuf disques du monumental coffret de 1992. Restait à attraper le gars. J'avais raté Bashung au fameux *show* de 1987 au Spectrum, le métier m'a mené jusqu'à lui par un drôle de détour, un soir d'octobre 1994 à Elancourt, en banlieue de Paris. Une toute petite salle, Le Prisme, 200 âmes tout au plus. On était quelques journalistes, amenés là par Polygram de Paris en taxi (800 francs la course!): je revois Laurent Saulnier, Marie-Christine Blais, on se regardait, incrédules. Bashung était là, à deux mètres. Il avait chanté ma préférée de l'album *Chatterton*, *J'passe pour une caravane*. *«J'passe pour une caravane / Pour un chien qui n'en démord pas»*. Paroles de Bashung et Jean Fauque. Le génie de la langue française au service du country-rock atmosphérique.

Après, j'ai revu Bashung en spectacle aux FrancoFolies de Spa, à Coup de cœur, aux Francos de Montréal les deux incroyables années d'affilée. J'ai raté son dernier Olympia, sa dernière tournée. Allez savoir pourquoi, je croyais qu'il tiendrait jusqu'à Spa cet été, que le malabar me chanterait là son *Bleu pétrole*, à la fois immense et intimiste dernier album, avec sa version belle à pleurer de la *Suzanne* de Cohen. Allez savoir pourquoi, j'attendais la suite. Elle a eu lieu hier, la suite: on enterrait Alain Bashung au Père-Lachaise. Suite et fin.

Le Devoir

LES PETITES ANNONCES

514.985.3322 1 800.363.0305

DEMEURES, AFFAIRES ET LIEUX PRIVILÉGIÉS

Charme & prestige

OUTREMONT

1490 Bernard #11 – 349 000 $

Près de tout à pied ! Métro, parcs, écoles, université, hôpitaux, magasins, restos. 3e étage, 2 chambres, balcon avec belle vue. Bois franc, cachet. Très clair. Excellent état. Bienvenue.

MLS # 811 8000

AHUNTSIC

10 345 Sackville – 384 000 $

Cottage détaché rénové de qualité supérieure, au goût du jour. Près de Fleury, 2 parcs, magasins, transports. Grand jardin paysager, atelier. Cachet et confort combinés. Espace ouvert au RDC, planchers brésiliens (IPÉ), 3 chambres, 2 s/bains. Tranquillité absolue !

MLS # 806 9334

CENTRE VILLE

1781A à 1785 St-Hubert

4 copropriétés avec 3 stationnements.
Rez-de-chaussée et 2e zonés commercial.
Bâtisse rénovée complètement. Accessible rapidement.
Prix suggérés: 199 000 $ - 229 000 $ - 244 000 $ et 244 000 $.

MLS # 808 9233 - 808 9242 - 808 9246 - 808 9250

OUTREMONT

258 Bloomfield – 1 429 000 $

Une des splendeurs d'Outremont ! Considérée comme cottage «tout à fait remarquable». Belle et authentique comme à la construction en 1912. 10 pièces dont 5 chambres. Garage double, jardin, 4 stationnements. Bienvenue.

MLS # 807 6099

CHARLOTTE MICHAUD
514-272-1010
www.charlottemichaud.com
Groupe Sutton-Immobilier inc.
Courtier immobilier agréé

HAUT OUTREMONT

23 SPRINGROVE. Cottage rénové avec boiseries, chaleureux, agrandi. 5 chambres, 4 salles de bains. Grande salle familiale/solarium adjacente à la cuisine entièrement refaite. Cave à vin avec compresseur. Terrasse, jardin & 6 places de stationnement extérieures. Plusieurs rénovations. 1 235 000 $. MLS # 8101588.

DOMINIQUE MALO & STÉPHANIE GAUTHIER 514 271-2131
Re/Max du Cartier inc.

LE PLATEAU
3828 RUE ST-HUBERT

Le charme d'hier dans le confort d'aujourd'hui ! Immense espace (1 600 p.c. net), 4 chambres, 2 salles de bains, « bay window », persiennes d'époque, aire ouverte... au cœur du Plateau. 479 000 $. MLS #8119794.

PATRICE DANSEREAU 514-999-9495
La Capitale du Mt-Royal, crtr

ST-ANTOINE-SUR-RICHELIEU
628, Rang du Brûlé (angle Montée Lapierre)

Authentique ancestrale «1716» restaurée et rénovée respectueusement. 2300 p.c. habitables sur terrain intime de 13000 p.c. Planchers planches, plafonds caisson, poutres apparentes, solarium, foyer + c. lente, 3 càc, càc princ. plafond cathédrale, escaliers de meunier. Propriété exceptionnelle et incomparable. 299000$.

FRANCE ROSENTHAL 514 594-9624
Re/Max Extra

SHEFFORD, RUE CATLIN

Jolie maison située sur 1,5 acres, boisé et tranquille. Surface de 3000 p.c. habitable, 2,5 salles de bain, grande verrière avec spa, patio fermé et terrasse, 2 garages, finition et décoration intérieure haut de gamme, aménagement paysager professionnel... À VOIR (prix demandé : 460 000 $)

514 895-1566

DOMAINE LE PLUS PRESTIGIEUX SUR LE LAC SIMON

Lac Simon (Outaouais). Pêche, chasse, golf, sport nautique et ski alpin. Seulement à 30 min de Mont-Tremblant, 1 heure d'Ottawa et 1h30 de Montréal. Plus de 5300 pi² d'espace habitable. Terrain de plus de 60000 pi² couvert de chênes. Plage privé aucun voisin, façade sur l'eau de 350 pi. Moins de 20 min. de 4 superbes terrains de golf. Cuisine haut de gamme comptoir granite, plancher en céramique et bambou. Avec 6 c.c. à coucher 4 s. de b. loft 3 ½ pour les invités. Plafond de 25 pi haut rez-chaussé et de 17 pi dans les chambres. Total de 21 pièces. Garage double avec atelier adjacent entre 400 amp sous-terrain. Plancher thermique. Construction 2007. Prix de vente original **1 795 000 $** révisé à **1 595 000 $** jour 819 921-1441 et 450 729-1428 soir.

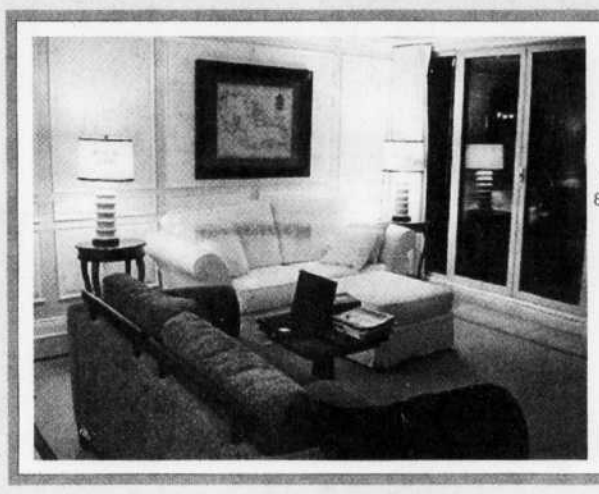

immeuble international II inc.
COURTIER IMMOBILIER AGRÉÉ

VIEUX-MONTRÉAL

Condo situé au 1 McGill, à distance de marche du centre-ville. Ce condo offre des plafonds de plus de 8 pieds ainsi qu'une superficie de 1 380 p. c. Un décor soigné d'inspiration très parisienne. Balcon offrant une vue exceptionnelle sur le fleuve et le Vieux-Montréal. Un bijou à ne pas manquer. 568 000 $.

514-499-1898
PATRICIA LALLIER
Agente immobilière agréée
www.patricialallier.com

LOUISE GIMBERT
514 937-7924
cell : 514 891-4560

LES COURTIERS DU CANAL INC.
Courtier immobilier agréé

LOFTS REDPATH
1689 St-Patrick #307

Magnifique loft de 1 660 p.c. Directement sur le canal et la ville, offrant une vue exceptionnelle. Luxueux, noyer, électros haut de gamme, système de son, immense terrasse, 2 chambres à coucher, 2 salles de bains, 2 garages. 750 000 $.

PENTHOUSE
UNIQUE AUX LOFTS REDPATH,

Exceptionnel ! Une création de YH2 architectes. Penthouse de près de 4,000 p. c. avec vue sur sublime sur la ville et le canal. Aménagé avec goût et modernisme. Mezzanine, 10 pièces, 3 salles de bain, terrasses de 1 150pc, sud ouest, 3 espaces de garage, un quai sur le bassin. Prix demandé : 1 875 000 $.

VIEUX-PORT DE QUÉBEC

Sur la magnifique rue du Sault-au-Matelot. Superbe condo avec murs de briques. Terrasse sur le toit avec vue sur le Château Frontenac et Petit Séminaire de Québec. Stationnement. Beaucoup de cachet, coup de cœur assuré. 219 000 $. MLS #8118587.

LUCILLE THIBAULT
418 651-6521. Cell. : 418 576-7968
Réseau Immobilier Expert Courtier Québec inc.

RÉGION ULVERTON

Belle maison centenaire agrandie. 5 chambres, 2 salles de bains, très belle salle familiale avec poêle à bois. Beau paysage champêtre, 5 000 m². À voir ! Seulement 295 000 $.

NICOLE GAUTIER 819 826-2348
Courtier immobilier agréé

KAMOURASKA

La sainte paix ! Discret cocon de bois voguant au soleil l'hiver et plongeant dans les frondaisons l'été, cherche un humain pour partager le temps qui s'étire doucement.
P.S. Accès confidentiel à la mer : trente-deux enjambées.
SIA 8060929. 159 000 $.

PHILIPPE MÉTHÉ
de Kamouraska à Cacouna
Agent immobilier affilié
418 894-3363
Re/Max élégance inc.

NOTRE-DAME-DU-PORTAGE
RTE DE LA MONTAGNE

Résidence de prestige sur immense terrain de 60,000 p.c. affichant une vue panoramique sur le fleuve à couper le souffle. Cette propriété tout brique a subi plusieurs rénovations au fil du temps et l'entretien général est exceptionnel. (4593)
SIA: 8062443

418-862-9015
Immeubles GLMC - courtier immobilier agréé

RÉGION KAMOURASKA

Magnifique maison sur site enchanteur en bordure de rivière à saumon, 8.8 arpents avec partie boisée, bâtiments, vue superbe sur montagne et pentes de ski. Golf 18 trous à prox. Cachet d'origine : petites lattes, portes coulissantes vitrées, escalier bois franc, boiseries, poêle Bélanger. 199 500$, meublé. MLS # 8099188. Espace-intimité-tranquillité-vue-cachet. Bienvenue chez-vous!

MICHELLE ÉMOND 418-714-3737
Agent immobilier affilié Royal Lepage Kamouraska-L'Islet
Vouée à la vente de propriétés au charme particulier

Habitation canadienne
résidentiel commercial rénovation

VILLAS MONT-SAINTE-ANNE
Nouveaux projets à deux minutes des pentes.

- Parfait pour résidents ou investisseurs
- Vue sur le centre de ski
- Immense terrasse 16 x 12
- Revêtement de bois, pierre et bois rond.
- Terrain entièrement aménagé.
- Unifamiliale, jumelé, condo, duplex...

418 827 4473

418 624-2444
www.habitationcanadienne.com
R.B.Q. 8360-9271-01

SAINT-ROCH-DES-AULNAIES

Voir les couchers de soleils sur Charlevoix, le ciel se mirer sur l'étang et le fleuve, vivre dans une maison de bois, respirer, simplement respirer... Ancestrale en parfait ordre. SIA 8095862. 279 000 $.

PHILIPPE MÉTHÉ 418 894-3363
de Kamouraska à Cacouna
Agent immobilier affilié
Re/Max élégance inc.

NOUVEAU PROJET
Lofts résidentiels techno/industriels

À la jonction de Outremont et Ville Mont-Royal.
Tous les services, toutes les dimensions, tous les prix.

514-287-0707
www.loft.ca

Sky

CHARLEVOIX
LOCATION TOURISTIQUE ET CORPORATIVE

Nos résidences de tourisme vous offrent des intérieurs douillets, raffinés et luxueux dans des sites grandioses où fleuve et montagnes se côtoient majestueusement. Tout pour le bien-être et le plaisir des sens ! De 2 à 18 personnes. Tarifs à partir de deux nuitées.

www.imcha.com
418.435.6868 1.866.435.6868