

Profil statistique de la population du territoire du CSSS de la Montagne 2006



12 août 2008

Par Christian Paquin

Agent de planification, programmation

Direction de la santé publique

CSSS de la Montagne

5700, chemin de la Côte-des-Neiges

Montréal (Québec)

H3T 2A8

Téléphone : (514) 731-8531

Remerciements :

Mise en page et graphisme : Jacques Jobin

Révision linguistique : Benoit Gariépy

Cartographie : Carrefour montréalais d'information sociosanitaire (CMIS)

Source statistique : Statistique Canada

Le contenu de la présente publication peut être reproduit en tout ou en partie sous réserve que la reproduction soit effectuée uniquement à des fins non commerciales et à condition que la source soit clairement indiquée.

ISBN 978-2-922748-62-8 (en ligne)

Dépôt légal - Bibliothèque et Archives Canada, 2009

Dépôt légal - Bibliothèque et Archives nationales du Québec, 2009

Introduction	7	Marché du travail	51
Présentation	8	Activité	51
Le territoire	8	Emploi	54
Méthodologie	10	Chômage	57
Tableaux	11	Taux d'emploi parmi les femmes avec enfant	59
Concept de défavorisation	12	Catégories de travailleurs	60
Profil sociodémographique	13	Catégories professionnelles	61
Répartition et évolution de la population	13	Mode de transport pour se rendre au travail	62
L'âge	15	Revenu	63
Répartition selon le sexe	18	Sources de revenu	63
Personnes vivant en ménage privé : évolution entre 2001 et 2006	19	Particuliers	64
Portrait des ménages privés	21	Familles économiques	65
Personnes âgées de 65 ans et plus en ménage privé	23	Personnes hors famille économique	66
Taille des ménages	25	Revenu des particuliers	67
État matrimonial	26	Revenu des familles économiques	70
Union libre	28	Revenu des personnes hors famille économique	70
Portrait de la famille	29	Revenu des ménages	71
Structure de la famille au sens large	29	Revenu d'emploi	73
Familles avec enfants	30	Fréquence des unités à faible revenu	75
Profil linguistique	34	Familles économiques	75
Langues maternelles	34	Personnes vivant hors familles	76
Langues le plus souvent parlées à la maison	36	Personnes vivant en ménage privé	77
Connaissance du français et de l'anglais	37	Logement	79
Citoyenneté et immigration	38	Mode d'occupation	79
Immigration	39	État du logement	80
Lieu de naissance	41	Période de construction	83
Période d'immigration	43	Types de construction	84
Minorités visibles	44	Coût des logements	85
Mobilité	45	La défavorisation	88
Scolarité	46	Conclusion	90
Plus haut niveau de scolarité	46	Index	91
Lieu des études	49	Lexique des concepts de Statistique Canada	91
Domaines d'étude	50	Seuils de faible revenu	92



Tableau 1	Répartition et évolution de la population, 1991-2006.....	14	Tableau 32	Personnes employées et taux d'emploi dans la population âgée de 15 ans et plus selon le sexe, 2006	54
Tableau 2	Population selon l'âge et le sexe.....	15	Tableau 33	Personnes employées et taux d'emploi dans la population âgée de 15 ans et plus selon l'âge, 2006	56
Tableau 3	Nombre de personnes par groupes d'âge.....	16	Tableau 34	Personnes en chômage et taux de chômage dans la population âgée de 15 ans et plus selon le sexe, 2006	57
Tableau 4	Variation du nombre de personnes selon le groupe d'âge, 1996-2006.....	19	Tableau 35	Personnes en chômage et taux de chômage dans la population âgée de 15 ans et plus selon l'âge, 2006	58
Tableau 5	Personnes vivant en ménage privé selon leur situation familiale, 2006....	21	Tableau 36	Femmes de 15 ans et plus occupant un emploi et taux d'emploi selon la présence d'enfant, 2006	59
Tableau 6	Personnes âgées de 65 ans et plus et vivant en ménage privé, 2006.....	23	Tableau 37	Population active âgée de 15 ans et plus selon la catégorie de travailleurs, 2006	60
Tableau 7	Taille des ménages privés, 2006.....	25	Tableau 38	Population active de 15 ans et plus selon les catégories professionnelles, 2006	61
Tableau 8	Population totale de 15 ans et plus selon l'état matrimonial, 2006.....	26	Tableau 39	Population active occupée âgée de 15 ans et plus selon certains modes de transport et le sexe, 2006	62
Tableau 9	Population totale de 15 ans et plus selon l'union libre, 2006.....	28	Tableau 40	Principales sources de revenu des particuliers, 2005 et variation depuis 2000.....	64
Tableau 10	Familles de recensement selon leur structure, 2006	29	Tableau 41	Principales sources de revenu de la famille économique, 2005.....	65
Tableau 11	Familles ayant des enfants selon leur structure, 2006.....	30	Tableau 42	Principales sources de revenu de la famille économique selon qu'elle est composée d'un couple ou d'une famille monoparentales dont le parent est de sexe féminin, 2005	65
Tableau 12	Cadre de vie des familles, 2006	32	Tableau 43	Principales sources de revenu des personnes vivant hors famille selon le sexe, 2005	66
Tableau 13	Enfants qui vivent avec leurs parents	33	Tableau 44	Revenu total moyen des particuliers âgés de 15 ans et plus, 2005.....	67
Tableau 14	Langue maternelle, 2006	34	Tableau 45	Revenu total moyen après impôts des particuliers âgés de 15 ans et plus, 2005	68
Tableau 15	Principales langues maternelles, 2006	35	Tableau 46	Revenu moyen des familles économiques selon le type de famille, 2005	70
Tableau 16	Principales langues parlées le plus souvent à la maison, 2006	36	Tableau 47	Revenu total moyen des particuliers âgés de 15 ans et plus vivant hors famille économique, 2005	70
Tableau 17	Connaissance des langues officielles, 2006	37	Tableau 48	Revenu total moyen avant et après impôts des ménages selon la composition du ménage, 2005.....	71
Tableau 18	Résidents selon la citoyenneté, 2006	38	Tableau 49	Revenu total moyen des ménages selon la composition du ménage et variation en dollars constants, 2005	71
Tableau 19	Population selon le statut d'immigration, 2006	39	Tableau 50	Disparités de revenu moyen des ménages, 2005	72
Tableau 20	Immigrants selon le lieu de naissance, 2006	41	Tableau 51	Revenu d'emploi selon le temps de travail, 2005	73
Tableau 21	Nouveaux immigrants selon le lieu de naissance, 2006	42	Tableau 52	Revenu d'emploi selon le sexe et le travail, 2005	74
Tableau 22	Population immigrante selon la période d'immigration, 2006	43	Tableau 53	Fréquence des unités à faible revenu des familles économiques, 2005...	75
Tableau 23	Population totale de 15 ans et plus selon le statut des générations, 2006	43			
Tableau 24	Répartition des minorités visibles, 2006	44			
4 Tableau 25	Pourcentage de la population âgée de 5 ans et plus selon la mobilité entre 2001 et 2006	45			
Tableau 26	Population totale âgée de 15 ans et plus selon le plus haut niveau de scolarité, 2006	47			
Tableau 27	Population âgée de 15 ans et plus selon le plus haut niveau de scolarité et le groupe d'âge, 2006	49			
Tableau 28	Population âgée de 25 à 64 ans avec titres scolaires de niveau postsecondaire selon le lieu d'étude, 2006	49			
Tableau 29	Population âgée de 25 à 64 ans avec titres scolaires postsecondaires selon le principal domaine d'études, 2006.....	50			
Tableau 30	Personnes actives et taux d'activité dans la population âgée de 15 ans et plus selon le sexe, 2006	52			
Tableau 31	Personnes actives et taux d'activité dans la population âgée de 15 ans et plus selon l'âge, 2006	53			



Tableau 54	Fréquence des unités à faible revenu après impôts des familles économiques, 2005	75
Tableau 55	Fréquence des unités à faible revenu des personnes de 15 ans et plus hors famille économique, 2005	76
Tableau 56	Fréquence des unités à faible revenu après impôts des personnes de 15 ans et plus hors famille économique, 2005.....	76
Tableau 57	Fréquence des unités à faible revenu des personnes dans les ménages privés, 2005	77
Tableau 58	Fréquence des unités à faible revenu après impôts des personnes dans les ménages privés, 2005	77
Tableau 59	Logements privés selon le mode d'occupation, 2006	79
Tableau 60	Logements privés selon l'entretien.....	80
Tableau 61	Logements privés selon la période de construction, 2006	83
Tableau 62	Logement selon le type de construction, 2006	84
Tableau 63	Coûts des logements privés pour les ménages locataires, 2006.....	85
Tableau 64	Coûts des logements privés pour les ménages propriétaires, 2006.....	86
Tableau 65	Indicateurs de défavorisation par rapport à Montréal, 2006.....	88
Tableau 66	Indicateurs de défavorisation par rapport à l'ensemble du CSSS de la Montagne, 2006.....	89

Graphique 1	Répartition de la population du CSSS de la Montagne, 2006.....	13
Graphique 2	Variation du nombre de personne, 1991-2006.....	14
Graphique 3	Proportion de personnes selon le groupe d'âge, 2006	17
Graphique 4	Proportion de personnes selon le groupe d'âge et le CLSC de résidence, 2006.....	17
Graphique 5	Proportion de personnes selon le sexe et l'âge.....	18
Graphique 6	Variation du nombre de personnes selon certains groupes d'âge, 2006.....	20
Graphique 7	Variation du nombre de personnes en ménage privé selon le groupe d'âge et le CLSC de résidence, 2001-2006.....	20
Graphique 8	Proportion de personnes seules, 2006.....	21
Graphique 9	Proportion de personnes seules âgées de 65 ans et plus, 2006.....	23
Graphique 10	Ménages selon la taille, 2006.....	25
Graphique 11	Proportion de personnes séparées, divorcées ou veuves, 2006.....	26
Graphique 12	Proportion de familles monoparentales, 2006	32
Graphique 13	Proportion d'allophones	34
Graphique 14	Proportion d'immigrants, 2006	39
Graphique 15	Minorités visibles, 2006	44
Graphique 16	Variation du nombre de personnes âgées de 5 ans et plus qui ont déménagé entre 2001 et 2006 par rapport à la période entre 1996-2001	45
Graphique 17	Plus haut diplôme atteint pour les personnes âgées de 15 ans et plus, 2006	47
Graphique 18	Taux d'activité selon le sexe, 2006	52
Graphique 19	Taux d'activité selon l'âge, 2006	53
Graphique 20	Taux d'emploi selon le sexe, 2006	54
Graphique 21	Taux d'emploi selon l'âge, 2006	56
Graphique 22	Taux de chômage selon le sexe, 2006	57
Graphique 23	Taux de chômage selon l'âge, 2006	58
Graphique 24	Variation du revenu total moyen des particuliers, 2000-2005.....	67
Graphique 25	Proportion du revenu retenue en impôts, 2005.....	68
Graphique 26	Variation du nombre de ménages par tranche de revenu, CSSS de la Montagne, 2000-2005	72
Graphique 27	Variation du revenu d'emploi, 2000-2005	74
Graphique 28	Fréquence des unités à faible revenu après impôts des personnes dans les ménages privés, 2005	78
Graphique 29	Proportion de ménages locataires	79
Graphique 30	Variation du nombre de logements selon le type d'entretien nécessaire, 2001-2006	82

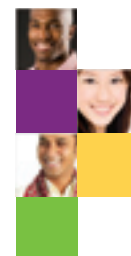
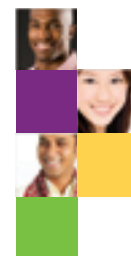

Carte 1	Territoire du CSSS de la Montagne.....	9
Carte 2	Personnes vivant seules, 2006.....	22
Carte 3	Personnes âgées de 65 ans et plus vivant en ménage privé, 2006...	24
Carte 4	Personnes âgées de 15 ans et plus vivant seules, 2006.....	27
Carte 5	Familles monoparentales, 2006.....	31
Carte 6	Proportion d'immigrants, 2006.....	40
Carte 7	Personnes âgées de 15 ans et plus sans diplôme d'études secondaires, 2006.....	48
Carte 8	Taux d'emploi dans la population âgée de 15 ans et plus, 2006.....	55
Carte 9	Revenu après impôts moyen des particuliers, 2005.....	69
Carte 10	Logements qui nécessitent des réparations majeures, 2006.....	81
Carte 11	Proportion des ménages locataires qui consacrent au moins 30% de leur revenu au coût du loyer, 2006.....	87

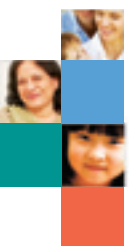

Nous intervenons souvent dans un milieu que nous connaissons bien ou que nous croyons bien connaître. Nos actions, nos interventions visent parfois des groupes de personnes très précis : personnes âgées, personnes ayant des problèmes de santé mentale, jeunes, etc. Mais qui sont-elles au juste? Nous connaissons parfois leur histoire personnelle, leur vécu individuel, mais rarement leur environnement.

Ce portrait du territoire du CSSS de la Montagne n'a pas la prétention de présenter l'ensemble des aspects de la vie sociale, culturelle et communautaire dans ses moindres détails. Il a plutôt l'intention de permettre au lecteur de se faire une idée de ce territoire qui comporte plusieurs facettes.

Un portrait populationnel est souvent le premier outil de développement pour plusieurs organisations. Le CSSS de la Montagne ne fait pas exception. De plus, la Loi sur les services de santé et les services sociaux confie aux CSSS la responsabilité populationnelle. Les CSSS ont à développer avec leurs partenaires un système de soins et de services sociaux pour l'ensemble de la population, que celle-ci utilise ou non ses services.

La connaissance de la population résidente prend son importance dans cet intérêt. On veut bien améliorer les conditions de vie, mais encore faut-il avoir une connaissance de la population qui nous entoure. La personne âgée que l'on croise au marché d'alimentation, les enfants qui déambulent dans la rue avant d'entrer dans une école, la personne schizophrène qui vit seule dans son studio sont tous des individus entourés d'autres personnes, voisins ou autres, qui méritent d'être connus.

Nous trouverons dans ce portrait une description statistique de la population résidente du territoire d'intervention du CSSS de la Montagne. Nous avons utilisé les données du dernier recensement de 2006 pour illustrer certaines variables démographiques et économiques de la population. La description est un peu aride. Ce sont des statistiques et non pas des faits vécus, mais il est important de voir des visages derrière chacun de ces chiffres. Il vous appartient de les rendre vivants.



Le territoire

L'étude porte sur la population du territoire du CSSS de la Montagne. Le territoire est constitué de 58 secteurs de recensement. Les cartes insérées dans le texte ont été produites par le Carrefour montréalais d'information sociosanitaire (CMIS) à partir des données par aires de diffusion. Il en existe 358 dans le territoire du CSSS de la Montagne.

Nous avons divisé le territoire du CSSS selon les trois entités de CLSC, soit Côte-des-Neiges, Parc-Extension et Métro. De plus, nous avons divisé le territoire du CLSC Côte-des-Neiges en quatre voisinages : Côte-des-Neiges-Sud et Nord (CDN-Sud et CDN-Nord), Outremont et Mont-Royal (VMR). Le territoire de Métro a aussi été divisé en trois voisinages : Milton-Parc, Peter McGill et Westmount.

Nous avons utilisé les délimitations géographiques mêmes qu'utilise la Direction de la santé publique, mais des appellations différentes. Nous nous en sommes tenus aux appellations les plus souvent utilisées par les intervenants du territoire. Soulignons que le secteur de recensement 121, qui englobe la partie de l'arrondissement Côte-des-Neiges au sud de la voie ferrée, entourée par Ville-Mont-Royal, a été inclus dans le voisinage de Mont-Royal à cause de ses caractéristiques plus homogènes par rapport à celles de Mont-Royal. Ainsi, ce secteur qui, au niveau municipal, appartient à l'arrondissement de Notre-Dame-de-Grâce-Côte-des-Neiges, n'appartient pas au voisinage de Côte-des-Neiges-Nord. Afin de ne pas créer de confusion avec les données du portrait de quartier du Conseil communautaire de Côte-des-Neiges, nous avons ajouté, dans les tableaux, le signe (-) à Côte-des-Neiges-Nord et le signe (+) à Mont-Royal.



Carte I
Territoire du CSSS de la Montagne

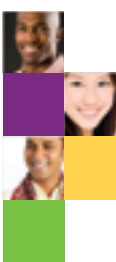

Méthodologie

Les données utilisées dans ce document proviennent des recensements de 1996, 2001 et 2006 produits par Statistique Canada. Les banques de données sont habituellement produites en fonction d'aires géographiques prédéterminées, comme les secteurs de recensement, les municipalités, les provinces ou les comtés fédéraux. Elles ne le sont pas pour les CLSC.

Pour ce faire, le Carrefour montréalais d'information sociosanitaire (CMIS), qui nous fournit les données, a demandé à Statistique Canada de géocoder les données du recensement de 2006 par CLSC et CSSS. Cela nous permet de fournir des données plus précises. De plus, pour le recensement de 2006, le CMIS ainsi que la Direction de la santé publique ont fait géocoder les données du recensement par voisinage. Parce que les voisinages sont des entités plus petites que les territoires de CLSC, il est possible de distinguer les différences à l'intérieur du territoire d'un CLSC donné.

Le géocodage nous permet de connaître précisément les données concernant le territoire du CSSS, car le territoire du CSSS de la Montagne présente deux problèmes. Premièrement, les CLSC Métro et Côte-des-Neiges partagent quelques secteurs de recensement avec d'autres CSSS.

L'autre problème touche la disponibilité des données. Lorsque moins de 75 % des répondants potentiels ne répondent pas à leur questionnaire, Statistique Canada ne publie pas les données concernant le secteur de recensement touché. Or, en 2001, il y avait un secteur de recensement situé dans le territoire du CLSC Métro (SR 64) dont nous n'avons pas les données. Il en va de même pour le SR 130 dans le recensement de 2006.

Enfin, la méthode de géocodage de 2006 diffère de celle des recensements précédents. La nouvelle méthode est plus précise. Afin de mieux comparer les données du recensement de 2006 avec celles de 2001 et de 1996, nous avons fait géocoder les données de ces deux recensements comme celui du recensement de 2006.



Tableaux

Le texte est agrémenté de plusieurs tableaux concernant autant d'indicateurs. Ceux-ci font état de données concernant les différents territoires des voisinages, des CLSC, du CSSS, de l'île de Montréal et du Québec. Dans la mesure du possible, nous faisons état de l'évolution des indicateurs depuis 1996 et 2001. Pour ceux et celles qui souhaitent connaître le détail de chacun des secteurs de recensement, les tableaux en annexe reprennent les informations indiquées dans le corps du texte. Le numéro du tableau correspond à celui dans le texte, suivi de la lettre A. Certains des tableaux dans le corps du texte ne sont pas repris dans les annexes.

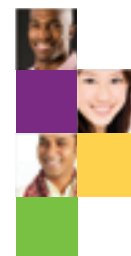

Concept de défavorisation

Parmi l'ensemble des variables que nous avons choisies de présenter, on compte les six de l'indice de défavorisation conçu par Robert Pampalon de l'Institut national de santé publique du Québec. Mais qu'est-ce que cet indice et pourquoi mettons-nous l'accent sur les indicateurs qui le composent

L'indice de défavorisation sert à illustrer le lien entre l'état général de santé et de bien-être et les inégalités sociales et autres indicateurs sociodémographiques. Il permet aussi de décrire l'ampleur et la répartition géographique des inégalités sociales en santé au Québec.

Comme l'indique M. Pampalon : « La défavorisation prend deux formes : matérielle et sociale. Alors que la première reflète la privation de biens et de commodités de la vie courante, la seconde forme renvoie plutôt à la fragilité du réseau social, tant à l'échelle de la famille que de la communauté. Basé sur un certain nombre d'indicateurs choisis principalement pour leur relation connue avec l'état de santé et l'une ou l'autre des deux formes de défavorisation, cet indice constitue un outil de planification des ressources et des interventions propres au domaine de la santé et du bien-être. »

Les trois indicateurs de défavorisation sociale sont :

- la proportion de familles monoparentales;
- la proportion de personnes vivant seules;
- la proportion de personnes âgées de 15 ans ou plus qui sont divorcées, séparées ou veuves.

Les trois indicateurs de défavorisation matérielle sont :

- le taux d'emploi;
- le revenu moyen des particuliers âgés de 15 ans et plus;
- la proportion de personnes âgées de 15 ans et plus qui n'ont pas un diplôme d'études secondaires.

Pour obtenir de plus amples renseignements sur l'indice, voir :

http://www.msss.gouv.qc.ca/statistiques/atlas/atlas/index.php?id_carte=11.



Répartition et évolution de la population

Les faits saillants

- Le nombre de résidents du territoire du CSSS de la Montagne est 218 855 et est demeuré sensiblement le même depuis 2001.
- Les 32 900 personnes âgées de 65 ans et plus comptent pour 15 % de la population et leur nombre est demeuré stable, comparativement à une augmentation de 3,6 % à Montréal.
- Les 17 130 personnes âgées de 75 ans et plus comptent pour 7,8 % de la population, soit une augmentation de 2,9 %, comparativement à 12,6 % à Montréal.
- Les jeunes âgés de moins de 15 ans ont connu une diminution de leur nombre de 1,9 %, comparativement à une baisse de 1,5 % à Montréal.

En 2006, la population du CSSS de la Montagne était de 218 855 personnes, soit le même nombre qu'en 2001. En fait, la population a connu une diminution négligeable (10 personnes), comparativement à une croissance de 2,3 % dans l'ensemble de l'île de Montréal et de 4,3 % au Québec.

Le territoire du CLSC Métro a connu une hausse de 2,9 %, tandis que les territoires de Parc-Extension et de Côte-des-Neiges ont connu des baisses respectives de 3,6 % et de 0,4 % du nombre de résidents.

Graphique 1 : Répartition de la population du CSSS de la Montagne, 2006



Tableau 1 : Répartition et évolution de la population, 1991-2006

Territoire	Répartition et évolution de la population, 1991-2006						
	1991	1996	2001	2006	Taux d'accroissement (%)		
	nb	nb	nb	nb	1991-1996	1996-2001	2001-2006
Milton-Parc	11 789	11 290	10 625	11 190	-4,2	-5,9	5,3
Peter McGill	24 823	26 540	26 730	27 085	6,9	0,7	1,3
Westmount	20 239	20 420	19 730	20 490	0,9	-3,4	3,9
CDN-Sud	30 673	30 945	32 275	32 165	0,9	4,3	-0,3
CDN-Nord (-)	49 231	52 610	54 815	54 075	6,9	4,2	-1,3
Outremont	22 935	22 565	22 935	22 905	-1,6	1,6	-0,1
VMR (+)	19 604	19 805	20 360	20 685	1,0	2,8	1,6
CDN	122 443	125 925	130 385	129 825	2,8	3,5	-0,4
PE	29 469	29 655	31 400	30 265	0,6	5,9	-3,6
Métro	56 851	58 245	57 085	58 765	2,5	-2,0	2,9
CSSS	208 783	213 825	218 865	218 855	2,4	2,4	0,0
Montréal					0,0	2,1	2,3
Québec					3,5	1,4	4,3

Graphique 2 : Variation du nombre de personnes, 1991-2006

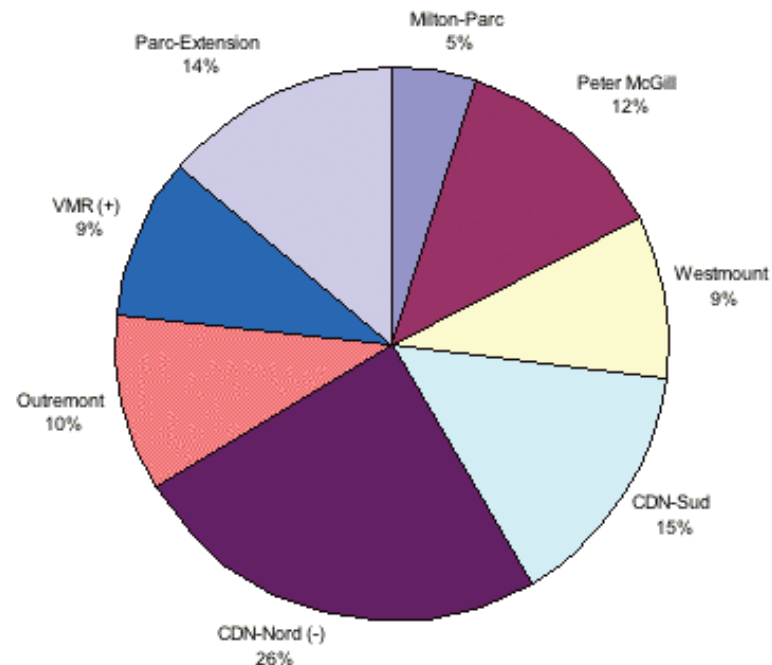
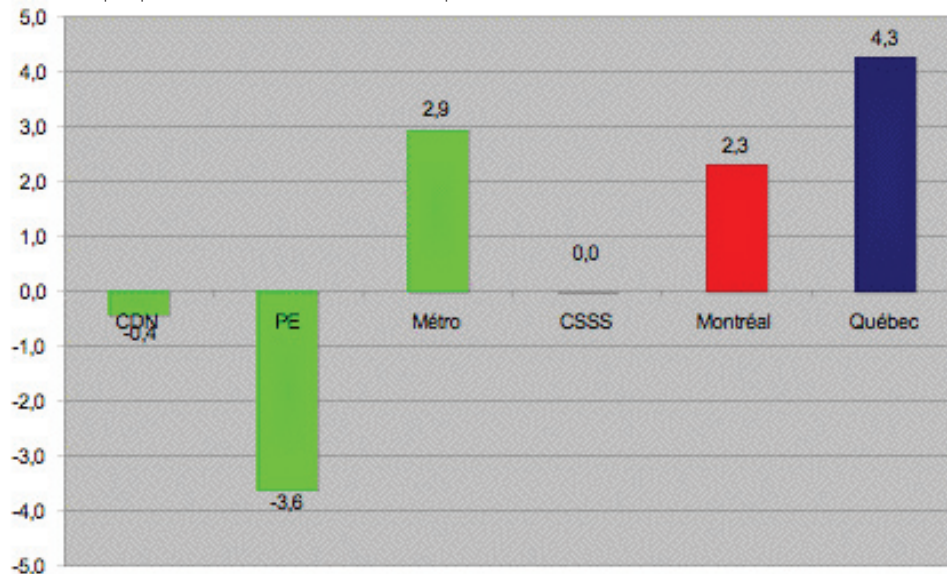

L'âge

Les personnes âgées de 65 ans et plus constituent 15 % de la population, comparativement à 15,5 % à Montréal et à 14,3 % au Québec. Les plus âgées d'entre elles, les 75 ans et plus, qui constituent plus de la moitié des usagers des services de soutien à domicile, comptent pour 7,8 % de la population du territoire du CSSS, comparativement à 7,8 % à Montréal et à 6,6 % au Québec.

La proportion de personnes âgées de 65 ans et plus varie de 13,2 % à Parc-Extension à 17,3 % à Métro.

En ce qui concerne la deuxième constituante de l'indice de la dépendance de la population, les personnes âgées de moins de 15 ans comptent pour 15,7 % de la population, comparativement à 15,4 % à Montréal et à 16,6 % au Québec.

La proportion varie de 9,2 % à Métro à 19,3 % à Parc-Extension.

Tableau 2 : Population selon l'âge et le sexe

Population selon l'âge et le sexe, CSSS de la Montagne, 2006														
Groupe d'âge	1996		2001		2006		1996-2006		2001-2006		2006		Montréal	Québec
	Nbre	%	Nbre	%	Nbre	%	%	%	Hommes	Femmes	%	%	%	%
0 à 4 ans	12 780	5,9	12 555	5,7	11 960	5,5	-5,6	-4,8	6,1	5,4	5,1	5,0	5,1	5,0
5 à 9 ans	10 560	4,9	11 685	5,3	11 245	5,1	8,9	-3,9	5,6	5,0	5,0	5,3	5,0	5,3
10 à 14 ans	10 090	4,7	10 700	4,9	11 085	5,1	10,7	3,7	5,2	4,6	5,4	6,3	5,4	6,3
15 à 19 ans	11 625	5,4	12 195	5,6	12 230	5,6	5,8	0,4	5,9	5,3	5,5	6,3	5,5	6,3
20 à 24 ans	19 130	8,9	21 400	9,8	21 450	9,8	13,0	0,6	10,0	9,6	7,3	6,3	7,3	6,3
25 à 29 ans	19 940	9,3	19 185	8,8	20 310	9,3	2,4	6,1	9,2	8,3	8,3	6,5	8,3	6,5
30 à 34 ans	19 325	9,0	18 135	8,3	17 155	7,8	-10,7	-5,2	8,9	7,7	7,4	6,2	7,4	6,2
35 à 39 ans	17 005	7,9	17 235	7,9	15 700	7,2	-7,1	-8,7	8,5	7,3	7,4	6,7	7,4	6,7
40 à 44 ans	14 940	6,9	15 205	6,9	15 025	6,9	1,0	-1,2	7,2	6,7	7,8	6,2	7,8	6,2
45 à 49 ans	14 475	6,7	13 950	6,4	13 940	6,4	-2,9	0,1	6,3	6,4	7,6	6,5	7,6	6,5
50 à 54 ans	12 145	5,6	13 525	6,2	13 065	6,0	8,8	-3,3	6,1	6,2	6,9	7,8	6,9	7,8
55 à 59 ans	10 510	4,9	11 135	5,1	12 630	5,8	21,2	13,5	4,8	5,4	6,2	6,9	6,2	6,9
60 à 64 ans	9 385	4,4	9 435	4,3	10 145	4,6	8,9	7,5	4,0	4,5	4,9	5,7	4,9	5,7
65 à 69 ans	9 170	4,3	8 365	3,8	8 330	3,8	-8,8	-0,4	3,6	4,0	4,0	4,2	4,0	4,2
70 à 74 ans	8 015	3,7	7 935	3,6	7 515	3,4	-5,2	-5,5	3,2	4,1	3,7	3,6	3,7	3,6
75 à 79 ans	6 315	2,9	6 685	3,0	6 685	3,1	6,7	0,1	2,4	3,6	3,3	2,9	3,3	2,9
80 à 84 ans	5 035	2,3	4 740	2,2	5 320	2,4	6,2	11,4	1,5	2,8	2,5	2,1	2,5	2,1
85 ans et plus	4 820	2,2	5 065	2,3	5 050	2,3	4,5	-1,4	1,3	3,2	2,0	1,6	2,0	1,6
Moins de 15 ans	33 410	15,5	34 940	15,9	34 300	15,7	3,3	-1,9	17,0	15,0	15,4	16,6	15,4	16,6
65 ans et plus	33 355	15,5	32 770	15,0	32 900	15,0	-0,8	0,0	12,0	17,7	15,5	14,3	15,5	14,3
75 ans et plus	16 170	7,5	16 470	7,5	17 055	7,8	5,8	2,9	5,3	9,6	7,8	6,6	7,8	6,6
Total	215 275	100,0	219 100	100,0	218 850	100,0	2,3	-0,1	100,0	100,0	100,0	100,0	100,0	100,0

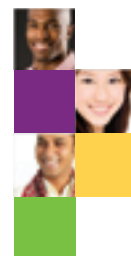

La population du territoire du CSSS de la Montagne se distingue de la population de Montréal dans son ensemble par l'importante présence des jeunes âgés de 20 à 29 ans. Ceux-ci comptent pour 19,1 %, comparativement à 15,6 % à Montréal. Les jeunes adultes du territoire du CLSC Métro ont un poids important, car ils constituent le quart (25 %) de la population de ce territoire. Il faut comprendre que la présence des universités McGill et Concordia a un impact même si, au moment du recensement, la plupart des étudiants étaient retournés dans leurs familles.

Les jeunes de ce groupe d'âge constituent respectivement 34,2 % et 31,1 % de la population des quartiers Milton-Parc et Peter McGill. Le quartier Côte-des-Neiges, où est située l'Université de Montréal, compte 19,6 % de jeunes âgés dans la vingtaine. On peut comprendre que la plus grande concentration géographique des étudiants des universités anglophones s'explique par le nombre important d'étudiants qui proviennent de l'extérieur du Québec et qui résident à proximité de leur lieu d'études. À l'inverse, une grande proportion des étudiants de l'Université de Montréal résident chez leurs parents, un peu partout sur l'île de Montréal.

Tableau 3 : Nombre de personnes par groupes d'âge

	Côte-des-Neiges		Parc Extension		Métro		CSSS		Montréal	Québec
	Nbre	%	Nbre	%	Nbre	%	Nbre	%	%	%
0 à 4 ans	7 910	6,1	2 220	7,3	1 830	3,1	11 960	5,5	5,1	5,0
5 à 9 ans	7 560	5,8	1 955	6,5	1 725	2,9	11 245	5,1	5,0	5,3
10 à 14 ans	7 590	5,8	1 865	5,5	1 840	3,1	11 095	5,1	5,4	6,3
15 à 19 ans	7 460	5,7	1 650	5,5	3 115	5,3	12 230	5,6	5,5	6,3
20 à 24 ans	11 060	8,5	2 210	7,3	8 165	13,9	21 450	9,8	7,3	6,3
25 à 29 ans	11 210	8,6	2 595	8,6	8 500	11,1	20 310	9,3	8,3	8,5
30 à 34 ans	10 015	7,7	2 505	8,3	4 635	7,9	17 155	7,8	7,4	6,2
35 à 39 ans	9 655	7,4	2 455	8,1	3 585	6,1	15 700	7,2	7,4	6,7
40 à 44 ans	9 375	7,2	2 395	7,9	3 260	5,5	15 025	6,9	7,8	8,2
45 à 49 ans	8 580	6,6	2 040	6,7	3 320	5,6	13 940	6,4	7,6	8,5
50 à 54 ans	7 820	6,0	1 700	5,6	3 555	6,0	13 085	6,0	6,9	7,8
55 à 59 ans	7 195	5,5	1 570	5,2	3 865	6,6	12 630	5,8	6,2	6,9
60 à 64 ans	5 655	4,4	1 290	4,3	3 200	5,4	10 145	4,6	4,9	5,7
65 à 69 ans	4 535	3,5	1 275	4,2	2 515	4,3	8 330	3,8	4,0	4,2
70 à 74 ans	4 130	3,2	1 120	3,7	2 260	3,8	7 515	3,4	3,7	3,6
75 à 79 ans	3 795	2,9	815	2,7	2 065	3,5	6 885	3,1	3,3	2,9
80 à 84 ans	3 225	2,5	495	1,6	1 605	2,7	5 320	2,4	2,5	2,1
85 ans et plus	3 035	2,3	300	1,0	1 720	2,9	5 050	2,3	2,0	1,6
Moins de 15 ans	23 060	17,8	5 840	19,3	5 395	9,2	34 300	15,7	15,4	16,6
65 ans et plus	18 720	14,4	4 005	13,2	10 185	17,3	32 900	15,0	15,5	14,3
75 ans et plus	10 055	7,7	1 610	5,3	5 390	9,2	17 055	7,8	7,8	6,6
Total	129 825	100,0	30 265	100,0	58 785	100,0	218 850	100,0	100,0	100,0

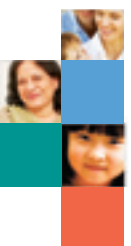

Graphique 3 : Proportion de personnes selon le groupe d'âge, 2006

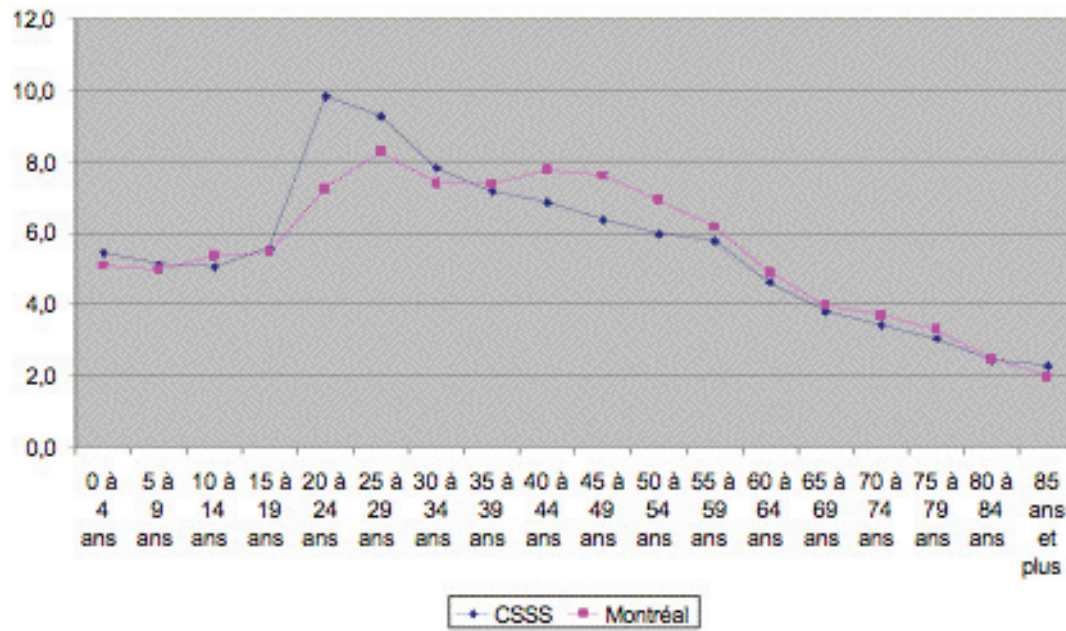

Graphique 4 : Proportion de personnes selon le groupe d'âge et le CLSC de résidence, 2006

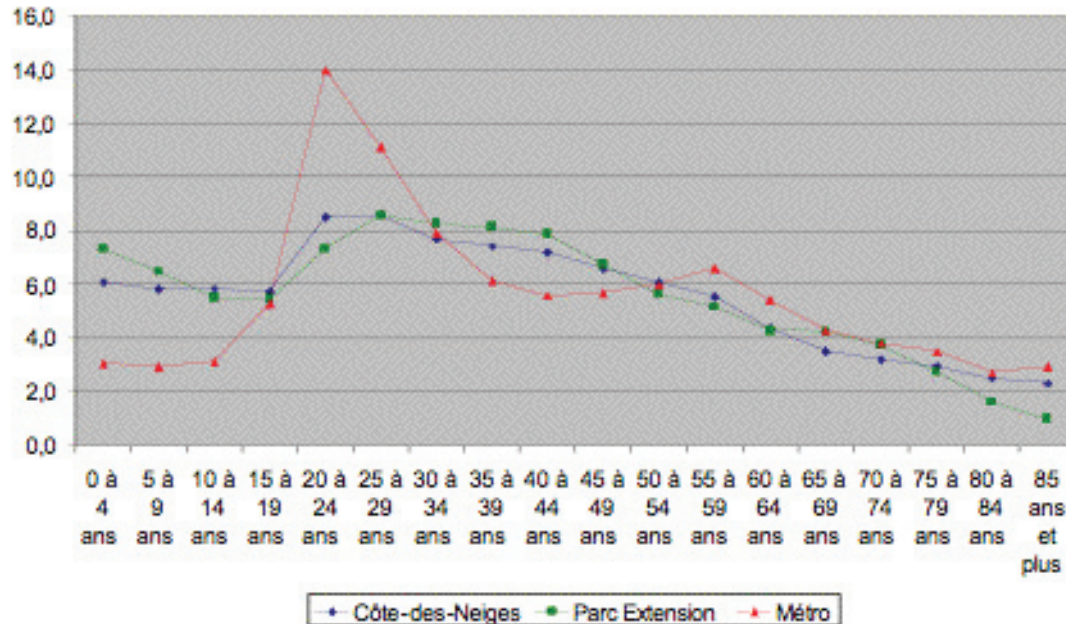

Répartition selon le sexe

La répartition entre les hommes et les femmes est relativement semblable pour l'ensemble de la population plus jeune. Les hommes forment 48,3 % du total de la population et les femmes, 51,7 %.

Comme l'indiquent le tableau et le graphique suivants, c'est vers l'âge de 50 ans que les différences commencent à se manifester. En général, la probabilité qu'un nouveau-né soit de sexe masculin est de 51 %; le groupe des hommes âgés de 0 à 4 ans est de 50,7 %. À partir du groupe d'âge des 50 à 54 ans, l'écart est de 6 %. Cet écart se creuse et atteint 40,8 % entre les hommes et les femmes âgés de 85 ans et plus. En fait, la proportion est de 63,5 % de femmes et de 36,5 % d'hommes.

Graphique 5 : Proportion de personnes selon le sexe et l'âge

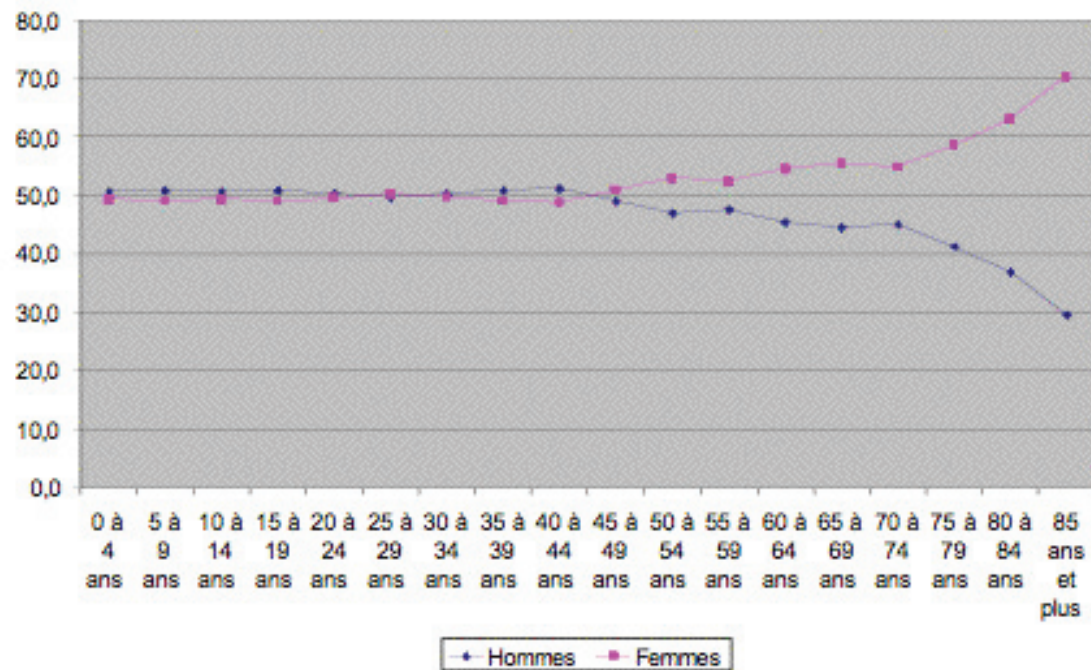

Personnes vivant en ménage privé : évolution entre 2001 et 2006

À la publication des données concernant l'âge, tous les médias ont rapporté le vieillissement de la population partout au Canada et aucune province n'échappe à la règle. Qu'en est-il pour la population du territoire du CSSS de la Montagne? Il semble que le vieillissement ne va pas au même rythme qu'ailleurs.

En effet, dans les ménages privés, la population âgée de 65 ans et plus s'est maintenue au même niveau qu'en 2001 (-0,1 %), comparativement à une croissance de 4,1 % à Montréal et de 15,7 % au Québec. La croissance du nombre de personnes de 75 ans et plus à Montréal (+15 %) et au Québec (+27,5 %) est beaucoup plus importante que celle observée dans le territoire du CSSS (+4,3 %).

Encore une fois, la variation du nombre de personnes âgées diffère énormément d'un territoire à l'autre. Parc-Extension (+6,9 %) et Métro (+5,1 %) connaissent une augmentation du nombre de personnes âgées, tandis que Côte-des-Neiges constate une baisse (-4,6 %) d'aînés. Ce sont d'ailleurs les quartiers Côte-des-Neiges-Sud (-6,2 %) et Nord (- 5,5 %) qui connaissent les plus importantes diminutions de personnes âgées de 65 ans et plus.

Il est d'ailleurs étonnant de constater une baisse de 1,5 % du nombre de personnes âgées de 75 ans et plus dans le territoire du CLSC Côte-des-Neiges alors que, pendant la même période, il s'est accru de 11,6 % à Parc-Extension et de 19 % à Métro.

Entre 2001 et 2006, on constate que le nombre de jeunes âgés de moins de 15 ans a diminué de 2,3 % dans le territoire du CSSS de la Montagne. Il s'agit d'une baisse généralisée au Canada, au Québec et à Montréal. La baisse de natalité se fait encore sentir, bien que nous ayons remarqué une recrudescence des naissances au Québec à la fin de la période étudiée. La baisse dans ce groupe d'âge est de 1,8 % à Montréal et de 3,2 % au Québec.

Tableau 4 : Variation du nombre de personnes selon le groupe d'âge, 1996-2006

	Variation du nombre de personnes vivant en ménage privé selon le groupe d'âge, 1996-2006							
	Moins de 15 ans		65 ans et plus		75 ans et plus		Total	
	2001-2006	1996-2006	2001-2006	1996-2006	2001-2006	1996-2006	2001-2006	1996-2006
Milton-Parc	10,7	-15,7	6,8	-5,1	5,8	-2,2	2,1	-3,4
Peter McGill	8,3	-4,0	8,1	1,0	12,7	11,5	2,1	1,6
Westmount	-3,1	0,5	6,0	7,7	11,6	17,2	2,1	-1,4
CDN-Sud	-3,4	6,6	-6,2	-10,7	-2,5	-1,8	-0,6	3,4
CDN-Nord (-)	-7,0	-0,8	-5,5	-11,1	-2,9	-3,1	-1,3	2,9
Ouaremont	1,1	8,1	-3,1	0,8	-3,9	0,0	0,4	2,2
VMR (+)	7,3	18,5	-2,8	2,4	4,6	18,3	1,7	4,7
CDN	-2,6	5,2	-4,6	-6,4	-1,5	1,5	-0,3	3,2
PE	1,9	-3,0	6,9	2,8	11,6	12,4	2,1	-0,4
Métro	-4,9	-0,1	5,1	19,0	19,0	31,6	-3,6	2,1
CSSS	-2,3	2,9	-0,1	-0,9	4,3	7,4	-0,2	2,0
Montréal	-1,8	-1,9	4,1	9,1	15,0	32,7	2,3	4,3
Québec	-3,2	-8,8	15,7	27,1	27,5	52,6	4,8	5,5

Le tableau suivant indique que ces variations sont très inégales d'un quartier à l'autre.

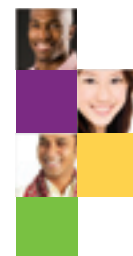

Graphique 6 :
Variation du nombre de personnes selon certains groupes
d'âge, 2006

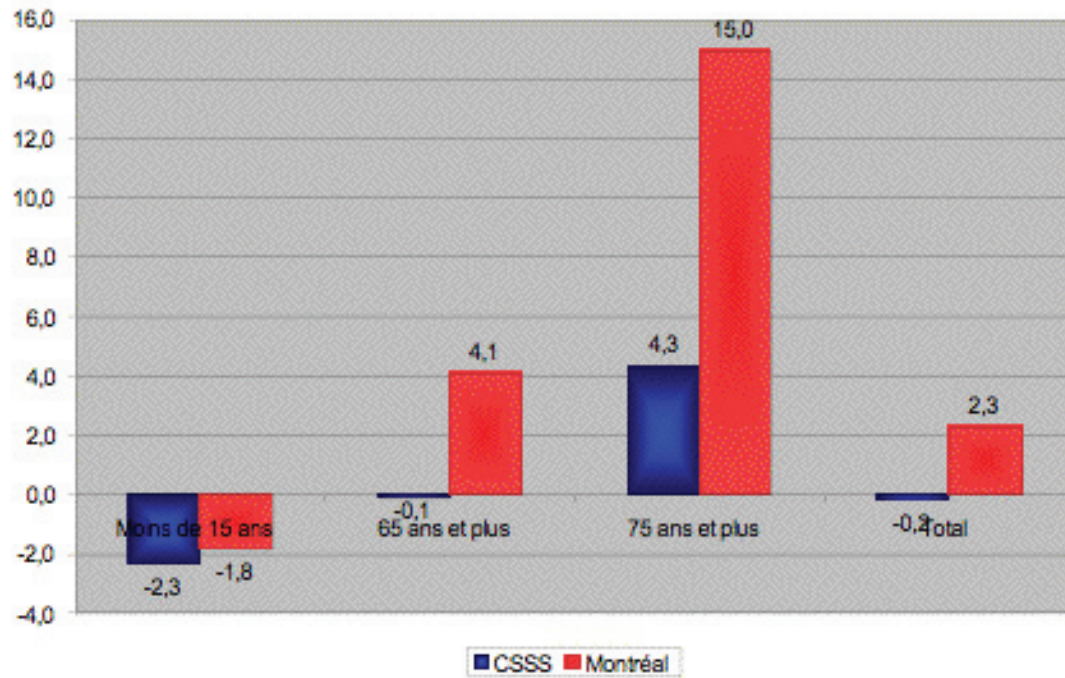

Graphique 7 :
Variation du nombre de personnes en ménage privé selon le
groupe d'âge et le CLSC de résidence, 2001-2006

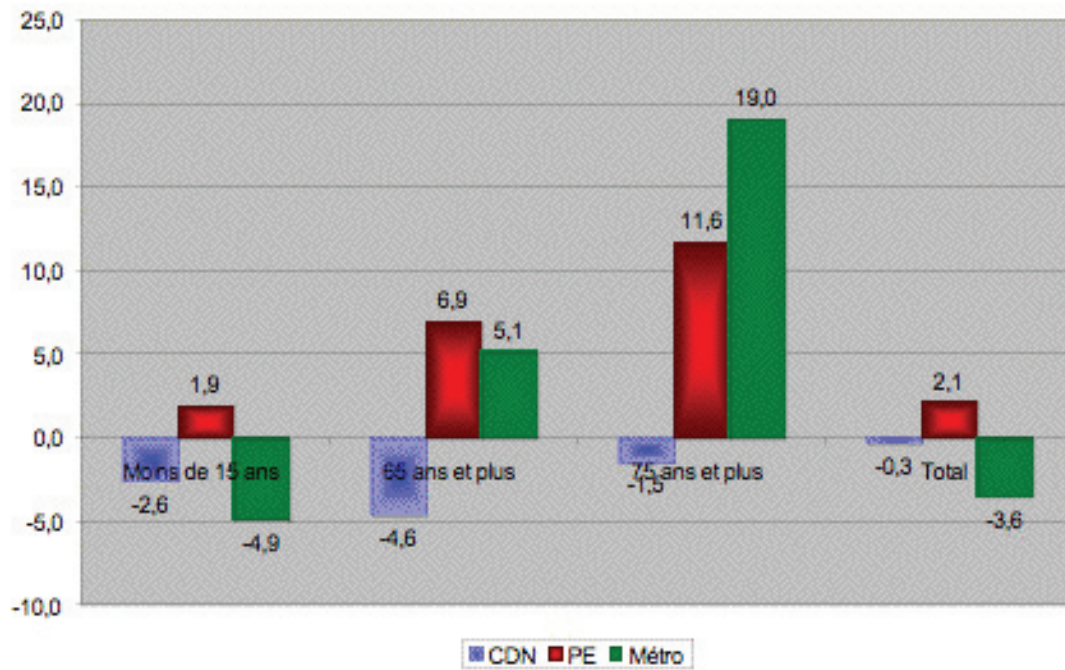

PORTRAIT DES MÉNAGES PRIVÉS

Les faits saillants

- 40 465 personnes vivent seules, soit 18,9 % de la population.
- Près de quatre (38,9 %) personnes âgées sur dix vivent seules.
- Plus de quatre ménages (41,2 %) sur dix sont composés d'une seule personne.

Indépendamment des liens qui les relient, un ménage peut être composé d'une ou plusieurs personnes occupant le même logement.

La grande majorité des résidents, 71,9 %, vivent en famille, soit en couple avec ou sans enfants, soit en tant que famille monoparentale.

Les 40 465 personnes vivant seules constituent 18,9 % de la population. On note une diminution de 2 % de leur nombre depuis 2001. Cette baisse est davantage marquée dans les territoires du CLSC Métro (-4 %) et Côte-des-Neiges (-1,9 %). Le nombre de personnes seules dans le territoire du CLSC Parc-Extension a quant à lui connu une croissance de 6,7 %. À Montréal, les personnes seules ne forment que 17,5 % de la population.

- On rencontre de nombreuses disparités dans la répartition des personnes vivant seules. Elles constituent 28,8 % de la population du territoire du CLSC Métro et 12,9 % de celui de Parc-Extension, dont le caractère familial est plus important.
- La place des « colocs » non apparentés est plus marquée dans les quartiers étudiants de Côte-des-Neiges-Sud (9,3 %), Peter McGill (10 %) et Milton-Parc (12,1 %) qu'à Montréal (4,9 %).

Graphique 8 : Proportion de personnes seules, 2006



Tableau 5 : Personnes vivant en ménage privé selon leur situation familiale, 2006

Territoire	Personnes vivant dans les familles		Personnes vivant hors famille						Grand total
			avec parent (s)		avec non-parent (s)		seules		
	nb	%	nb	%	nb	%	nb	%	
Milton-Parc	4 345	41,6	325	3,1	1 265	12,1	4 500	43,1	10 435
Peter McGill	13 940	53,0	1 135	4,3	2 630	10,0	8 600	32,7	26 305
Westmount	15 645	79,5	360	1,8	550	2,8	3 135	15,9	19 690
CDN-Sud	19 845	63,8	1 370	4,4	2 895	9,3	6 975	22,4	31 085
CDN-Nord (-)	40 275	75,7	2 210	4,2	2 880	5,4	7 835	14,7	53 200
Outremont	17 865	78,8	505	2,2	745	3,3	3 555	15,7	22 665
VMR (+)	17 790	87,2	260	1,3	400	2,0	1 955	9,8	20 410
CDN	95 780	75,2	4 345	3,4	8 920	5,4	20 320	16,0	127 365
PE	24 250	80,2	920	3,0	1 175	3,9	3 910	12,9	30 250
Métro	33 930	60,1	1 815	3,2	4 450	7,9	16 235	28,8	56 430
CSSS	153 960	71,9	7 075	3,3	12 540	5,9	40 485	18,9	214 045
Évolution 2001-2006	-0,1		5,0		7,8		-2,1		0,1
Évolution 1996-2006	6,0		-25,8		-5,5		0,8		2,8
Montréal		75,1		2,5		4,9		17,5	
Québec		82,0		1,8		3,0		13,3	



Carte 2 : Personnes vivant seules, 2006.

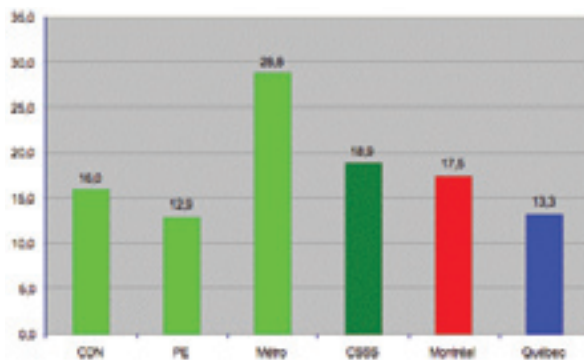

Les personnes âgées de 65 ans et plus en ménage privé

Parmi les 29 660 personnes âgées de 65 ans et plus vivant en ménage privé, 38,9 % vivent seules, comparativement à 35,9 % à Montréal. Il s'agit d'une faible augmentation de 0,7 % depuis 2001. On constate les mêmes disparités territoriales que dans l'ensemble des personnes vivant seules.

- On constate une baisse importante du nombre de personnes âgées de 65 ans et plus qui vivent avec des personnes apparentées (-12,2 %) et non apparentées (-1,5 %). Ce phénomène s'observe depuis 1996 au moins.
- C'est au profit des familles que les personnes âgées connaissent une augmentation. En effet, bien que le nombre de personnes âgées en ménage privé ait augmenté d'uniquement 0,7 % depuis 2001, le nombre de personnes vivant en ménage familial s'est accru de 3,2 %. Ici, on peut considérer ces ménages familiaux comme majoritairement composés d'un couple sans enfants.

- Comparativement à Montréal (29,7 %), les personnes âgées de 65 ans et plus constituent 28,5 % de toutes les personnes du territoire du CSSS de la Montagne qui vivent seules. Dans certains territoires où les étudiants sont très présents, comme Milton-Parc, cette proportion passe à 18,8 %, tandis qu'à Westmount et à Ville Mont-Royal, elles comptent pour 45,9 % et 49,3 % de l'ensemble des personnes seules.

Tableau 6 : Personnes âgées de 65 ans et plus vivant en ménage privé, 2006

Territoire	Personnes vivant dans les familles		Personnes vivant hors famille				Grand total nb		
	nb	%	avec parent (s)		avec non-parent (s)			seules	
			nb	%	nb	%			
Milton-Parc	290	28,6	20	2,0	20	2,0	690	68,0	1 015
Peter McGill	2 035	54,2	55	1,5	65	1,7	1 600	42,6	3 755
Westmount	2 375	59,2	150	3,7	55	1,4	1 440	35,9	4 015
CDN-Sud	1 685	42,1	220	5,5	85	2,1	2 015	50,3	4 005
CDN-Nord (-)	3 280	53,6	355	5,8	90	1,5	2 380	38,9	6 115
Ouaremont	1 735	53,5	165	5,1	10	0,3	1 325	40,8	3 245
VMR (+)	2 350	67,3	125	3,6	80	2,3	930	26,6	3 490
CDN	8 050	53,7	870	5,2	270	1,6	6 655	39,5	16 855
PE	2 570	63,9	250	6,2	30	0,7	1 165	29,0	4 020
Métro	4 705	53,6	225	2,6	130	1,5	3 730	42,5	8 785
CSSS	16 330	55,1	1 340	4,5	435	1,5	11 550	38,9	29 660
Évolution 2001-2006	3,2		-11,8		-30,4		0,7		0,7
Évolution 1996-2006	7,8		-32,7		-42,0		1,0		1,1
Montréal		56,7		5,2		2,3		35,9	
Québec		62,2		4,5		2,1		31,2	

Graphique 9 : Proportion de personnes seules âgées de 65 ans et plus, 2006

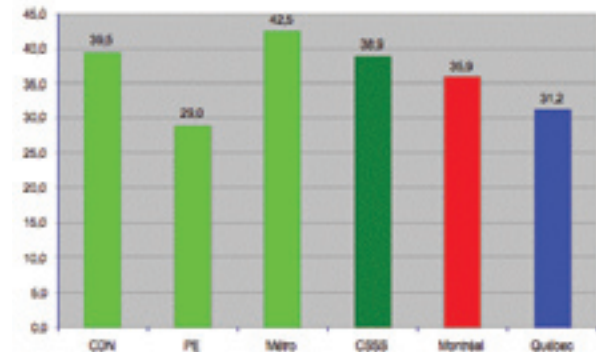

Carte 3 : Personnes âgées de 65 ans et plus vivant en ménage privé, 2006



La taille des ménages

Les ménages formés d'une seule personne représentent 41,2 % des ménages, contre 38,2 % pour Montréal, une baisse de 2 % depuis 2001. À Montréal, on constate une augmentation de 4,6 %.

Tableau 7 : Taille des ménages privés, 2006

Territoire	1 personne		2 personnes		3 personnes		4 - 5 personnes		6 personnes ou plus	
	nb	%	nb	%	nb	%	nb	%	nb	%
Milton-Parc	4 520	65,6	1 580	22,9	460	6,7	310	4,5	20	0,3
Peter McGill	8 570	55,1	4 645	29,9	1 330	8,6	905	5,8	100	0,6
Westmount	3 140	36,2	2 695	31,1	1 065	12,3	1 625	18,7	160	1,8
CDN-Sud	6 985	44,5	4 695	29,9	2 090	13,3	1 730	11,0	175	1,1
CDN-Nord (-)	7 825	35,4	6 040	27,3	3 545	16,0	3 840	17,4	865	3,9
Outremont	3 535	36,3	3 005	30,9	1 340	13,8	1 485	15,3	360	3,7
VMR (+)	1 990	25,7	2 275	29,5	1 155	15,0	2 085	27,0	220	2,9
CDN	20 320	36,8	16 020	29,0	8 130	14,7	9 135	16,5	1 625	2,9
PE	3 910	32,7	3 020	25,3	1 975	16,5	2 515	21,1	525	4,4
Métro	16 235	52,2	8 920	28,7	2 850	9,2	2 835	9,1	280	0,9
CSSS	40 465	41,2	27 960	28,4	12 955	13,2	14 485	14,7	2 430	2,5
Évolution 2001-2006	-2,1		0,6		3,1		1,1		-5,8	
Évolution 1996-2006	0,8		3,3		5,4		4,8		-5,3	
Montréal		38,2		31,0		14,1		14,9		1,9
Québec		30,7		34,4		15,5		17,7		1,6

Graphique 10 : Ménages selon la taille, 2006

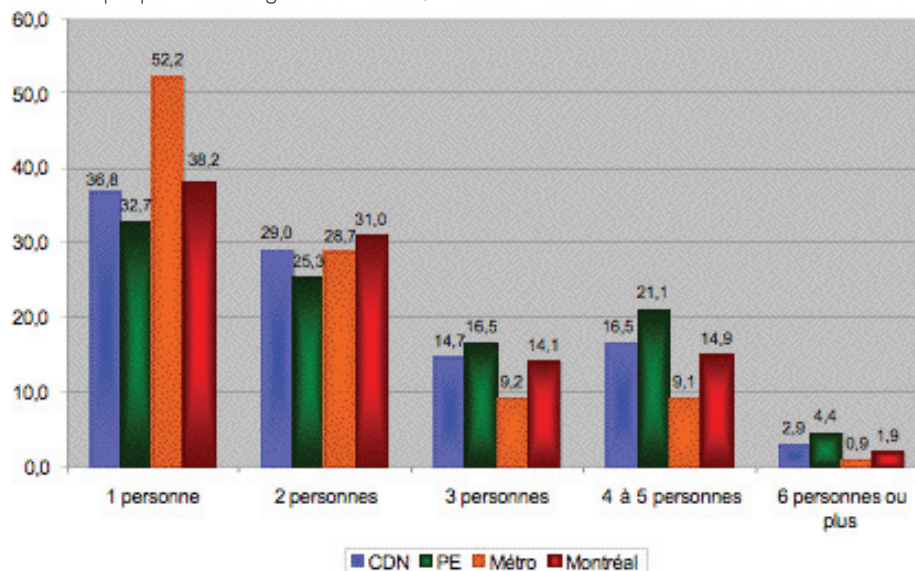

Les ménages composés de six personnes ou plus ne constituent maintenant que 2,5 % de l'ensemble des ménages.

C'est dans le territoire de Parc-Extension qu'on trouve la plus grande proportion de « gros » ménages. Plus d'un ménage sur quatre (25,5 %) est composé de quatre personnes et plus, comparativement à 19,4 % à Côte-des-Neiges et à 10 % à Métro.

Par contre, c'est aussi à Parc-Extension que l'on constate un rétrécissement de la taille des ménages, car les ménages composés de trois personnes ont diminué de 3,4 %, ceux de 4 et 5 personnes de 8,7 %, et finalement le nombre de ménages composés de 6 personnes et plus a diminué de 9,5 %. À l'opposé les ménages d'une seule personne se sont accrus de 6,5 % et ceux de deux personnes de 5 %.

En fait, le nombre moyen de personnes par ménage a augmenté de 1,2 % dans le territoire du CSSS de la Montagne, alors qu'il est demeuré stable à Montréal. À Parc-Extension, on constate une baisse de 3,7 % de cette moyenne, tandis qu'on observe une augmentation de 0,6 % à Côte-des-Neiges et de 2,3 % à Métro.



L'ÉTAT MATRIMONIAL

Les faits saillants

- Les personnes divorcées, séparées ou veuves comptent pour 16 % des personnes âgées de 15 ans et plus.
- 7,7 % des personnes vivent en union libre.

Parmi les indicateurs de défavorisation sociale, le fait d'être séparé, divorcé ou veuf accroît la probabilité d'utilisation des services de santé et des services sociaux parce que des besoins ne sont pas comblés.

La proportion de personnes divorcées, séparées ou veuves est de 16 % dans le territoire du CSSS de la Montagne, comparativement à 18,9 % à Montréal. Leur nombre est aussi en diminution de 2 % depuis 2001. Cela constitue une amélioration de la situation par rapport à Montréal, qui a connu une plus faible diminution de 0,9 % du nombre de personnes dans ce groupe. Cette augmentation est principalement causée par la baisse du nombre de personnes séparées (-5,5 %).

26

Tableau 8 : Population totale de 15 ans et plus selon l'état matrimonial, 2006

Population totale de 15 ans et plus selon l'état matrimonial légal, 2006						
Territoire	Célibataire %	Marié(e) %	Séparé(e) %	Divorcé(e) %	Veuf (ve) %	SDV
Milton-Parc	64,6	22,1	1,9	7,2	4,3	13,4
Peter McGill	58,3	30,4	1,8	7,5	4,0	13,3
Westmount	34,6	47,8	1,7	7,9	8,0	17,6
CDN-Sud	49,6	33,5	2,6	8,7	5,7	16,9
CDN-Nord (-)	39,7	44,0	3,1	7,3	5,9	16,3
Ouiremont	43,9	37,5	2,3	10,2	6,1	18,6
VMR (+)	31,3	53,2	1,8	6,8	6,8	15,4
CDN	41,8	41,5	2,6	8,1	6,0	16,7
PE	34,6	49,8	3,2	6,9	5,5	15,6
Métro	50,9	34,4	1,8	7,6	5,3	14,7
CSSS	43,5	40,6	2,4	7,8	5,8	16,0
Variation 2001-2006	4,0	0,0	-5,5	2,7	4,5	2,0
Variation 1996-2006	7,7	1,8	-11,5	5,7	-5,8	-1,6
Montréal	44,4	36,6	2,5	9,7	6,7	18,9
Québec	43,2	37,5	2,1	10,6	6,5	19,2

Graphique 11 : Proportion de personnes séparées, divorcées ou veuves, 2006

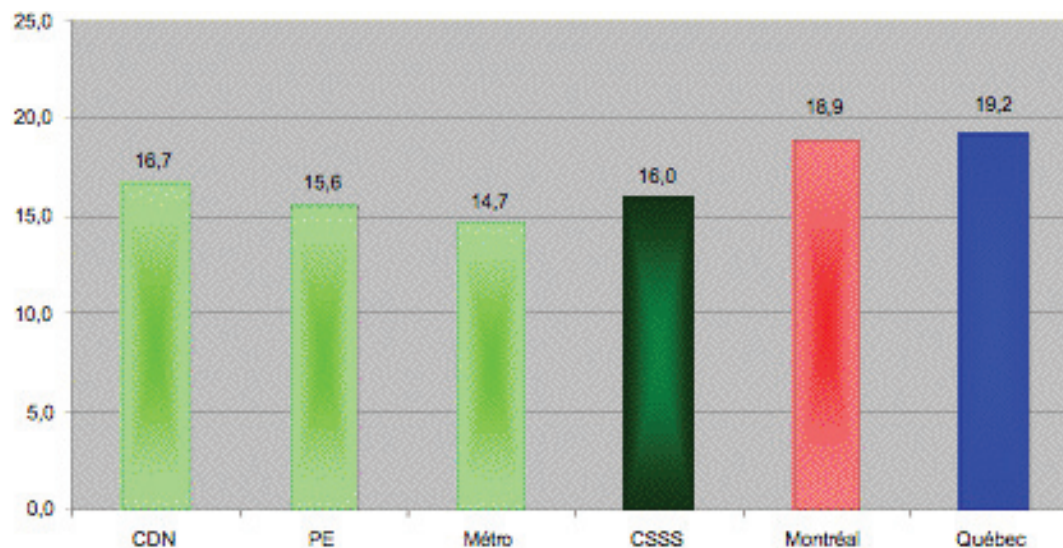

Carte 4. Personnes âgées de 15 ans et plus vivant seules, 2006



L'union libre

Ce n'est vraiment pas une pratique courante

Au moment de la publication des données sur l'union libre, les médias ont largement fait état de la distinction québécoise en la matière. On y retrouve en effet une proportion beaucoup plus importante que dans le reste du Canada. Il semble que cet état de fait touche davantage les personnes d'origine francophone établies de longue date au Québec. Il ne semble pas que ce soit un mode de vie adopté par beaucoup d'immigrants et c'est ce qui expliquerait la faible proportion dans le territoire du CSSS de la Montagne.

En effet, seulement 7,7 % des personnes âgées de 15 ans et plus vivent en union libre, comparativement à 12,6 % à Montréal et 19,4 % au Québec.

Bien que la population du territoire demeure stable depuis quelques années, le nombre de personnes vivant en union libre a augmenté de 5,1 % depuis 2001.

C'est à Outremont, le quartier le plus francophone du territoire du CSSS, qui enregistre la plus forte proportion de personnes vivant en union libre, soit 14,6 %. À l'opposé, Parc-Extension, quartier dont la proportion d'immigrants est la plus élevée, compte uniquement 3,6 % de sa population âgée de 15 ans et plus vivant en union libre.

Tableau 9 : Population totale de 15 ans et plus selon l'union libre, 2006

	Ne vivant pas en union libre		Vivant en union libre	
	Nbre	%	Nbre	%
Milton-Parc	9 640	91,7	880	8,4
Peter McGill	23 435	92,0	2 040	8,0
Westmount	16 240	93,5	1 140	6,6
CDN-Sud	25 655	90,7	2 645	9,3
CDN-Nord (-)	40 765	94,0	2 615	6,0
Outremont	15 730	85,4	2 680	14,6
VMR (+)	15 430	92,6	1 240	7,4
CDN	97 590	91,4	9 180	8,6
PE	23 535	96,4	890	3,6
Métro	49 310	92,4	4 060	7,6
CSSS	170 435	92,3	14 125	7,7
Variation 2001-2006	1,8		5,1	
Montréal		87,4		12,6
Québec		80,6		19,4



PORTRAIT DE LA FAMILLE

Les faits saillants

- On compte 33 045 familles avec enfants.
- 27,9 % des familles sont monoparentales.
- 23,5 % des 59 870 enfants qui habitent avec leurs parents sont âgés de moins de 6 ans.
- 46,8 % des familles ont un seul enfant à la maison.

Structure de la famille au sens large

Comme plusieurs documents publics utilisent la définition très large de la famille employée par Statistique Canada, nous vous présentons ces données afin d'éviter la confusion.

Les familles composées d'un couple vivant en union libre comptent pour 13,7 % dans le territoire du CSSS de la Montagne. Cette proportion est relativement faible comparativement à Montréal (20,8 %) et principalement au Québec (28,8 %). Les médias ont largement fait écho de l'apport distinct du Québec à cette réalité qu'est le couple vivant en union libre. Il s'agit d'une réalité largement répandue au Québec et non dans le reste du Canada.

Dans notre territoire, la structure de la famille se distingue de celle qui prévaut au Québec, car l'immigration est très présente et le mariage constitue la norme chez les immigrants. L'union de fait est aussi plus répandue chez les Québécois francophones moins présents dans notre territoire. D'ailleurs,

D'après Statistique Canada, une famille peut être constituée d'un couple marié ou vivant en union libre, avec ou sans enfants, ou bien d'un adulte avec enfants (famille monoparentale). À partir du recensement de 2001, tous les enfants sont compris, même ceux qui ont déjà été mariés et qui retournent vivre chez leurs parents, peu importe leur âge. D'autre part, les conjoints de même sexe sont inclus dans la définition de la famille.

c'est à Outremont, quartier le plus francophone, qu'on trouve la plus grande proportion de familles composées d'un couple vivant en union libre (23,6 %), comparativement à 6 % à Parc-Extension.

Par contre, la plus grande augmentation se situe dans ce type de famille, car elle a connu une croissance de 5,6 % depuis 2001, comparativement à une baisse de 0,7 % chez les couples mariés.

On constate que les familles monoparentales comptent pour 17,9 % de toutes les familles. Ce nombre est en diminution de 3,8 % depuis 2001.

Tableau 10 : Familles de recensement selon leur structure, 2006

Territoire	Familles de recensement selon leur structure, 2006							Total nb
	Familles comptant un couple				Familles monoparentales		nb	
	marié		en union libre		nb	%		
nb	%	nb	%	nb	%	nb		
Milton-Parc	1 020	80,2	425	25,1	250	14,7	1 695	
Peter McGill	3 655	67,6	1 020	18,9	720	13,3	5 405	
Westmount	4 035	76,4	575	10,9	670	12,7	5 280	
CDN-Sud	4 450	62,6	1 325	18,6	1 325	18,6	7 105	
CDN-Nord (-)	8 890	88,0	1 305	10,0	2 870	22,0	13 065	
Outremont	3 395	59,0	1 355	23,6	1 000	17,4	5 750	
VMR (+)	4 290	76,2	610	10,8	735	13,1	5 630	
CDN	21 025	86,8	4 595	14,8	5 935	18,8	31 560	
PE	5 605	72,6	460	6,0	1 655	21,4	7 725	
Méto	8 715	70,4	2 025	16,4	1 640	13,2	12 380	
CSSS	36 345	88,4	7 085	13,7	9 230	17,9	51 660	
Variation 2001-2006	-0,7		5,6		-3,8		-0,5	
Variation 1996-2006	1,7		30,5		5,1		6,5	
Montréal		58,5		20,8		20,7		
Québec		54,5		28,8		16,6		



Les familles avec enfants

...ont un peu moins d'enfants et les couples se marient autant qu'avant

- Les 9 230 familles monoparentales du territoire forment un peu plus du quart, soit 27,9 %, de toutes les familles avec enfants, comparativement à 33 % à Montréal. Leur nombre a diminué de 3,8 % depuis 2001.
- 7 720 des familles monoparentales ont une femme comme chef de famille, soit 83,6 %.
- Les familles composées d'un couple vivant en union libre comptent pour 6,2 %, comparativement à 12,4 % à Montréal.
- Le nombre de familles avec enfants est demeuré presque stable (augmentation de 0,1 %), passant de 33 020 en 2001 à 33 045 en 2006.

Tableau 11 : Familles ayant des enfants selon leur structure, 2006

Territoire	Familles ayant des enfants selon leur structure, 2006						Total nb
	Familles comptant un couple				Familles monoparentales		
	marié		en union libre		nb	%	
	nb	%	nb	%			
Milton-Parc	490	60,5	70	8,6	250	30,9	810
Peter McGill	1 625	67,6	60	2,5	720	29,9	2 405
Westmount	2 265	72,6	185	5,9	670	21,5	3 120
CDN-Sud	2 640	62,0	290	6,8	1 325	31,1	4 255
CDN-Nord (-)	6 020	65,4	320	3,5	2 870	31,2	9 210
Outremont	2 175	57,5	610	16,1	1 000	26,4	3 785
VMR (+)	2 710	71,8	325	8,6	735	19,5	3 770
CDN	13 545	64,4	1 545	7,3	5 935	28,2	21 025
PE	3 825	67,2	210	3,7	1 655	29,1	5 690
Métro	4 380	69,2	310	4,9	1 640	25,9	6 330
CSSS	21 750	65,8	2 065	6,2	9 230	27,9	33 045
Variation 2001-2006	0,8		11,9		-3,8		0,1
Variation 1996-2006	5,5		27,1		5,1		6,5
Montréal		54,6		12,4		33,0	
Québec		47,4		24,8		27,8	



Carte 5 : Familles monoparentales, 2006



Graphique 12 : Proportion de familles monoparentales, 2006

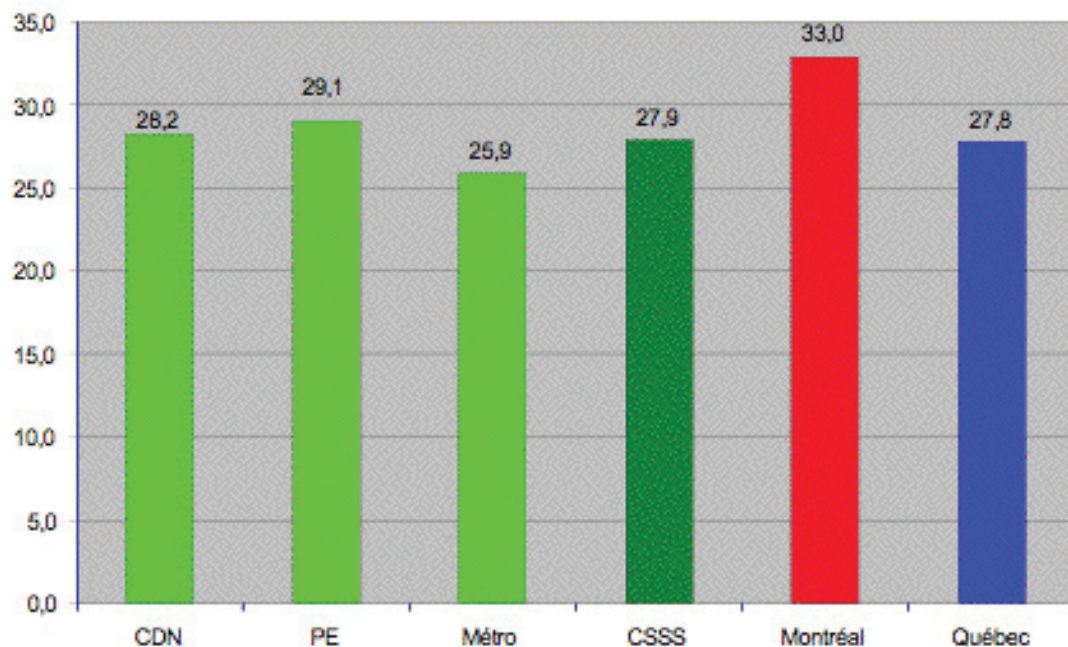

32

- 46,8 % des familles ont un seul enfant. À Montréal, la proportion est de 49,7 %.
- Les « grosses » familles, c'est-à-dire celles composées d'au moins trois enfants, comptent pour 18,7 %, soit davantage qu'à Montréal (15,4 %).

Tableau 12 : Cadre de vie des familles, 2006

Cadre de vie des familles, CSSS de la Montagne, 2006								
Caractéristiques	Marié		Union libre		Monoparentales		Total	
Nombre total de familles	35 345		7 085		9 230		51 660	
Sans enfant	13 600	38,5	5 015	70,8			18 615	36,0
Avec enfants	21 750	61,5	2 065	29,1	9 230	100,0	33 045	64,0
Famille selon le nombre d'enfants	nb	%	nb	%	nb	%	nb	%
1	8 455	38,9	1 025	49,6	5 965	64,8	15 465	46,8
2	8 275	38,0	790	38,3	2 330	25,2	11 395	34,5
3 et plus	5 020	23,1	250	12,1	905	9,8	6 175	18,7
Familles avec enfant (s)	21 750	100,0	2 065	100,0	9 230	100,0	33 045	100,0



Le nombre d'enfants qui habitent avec leurs parents est le même qu'il y a cinq ans.

Près du tiers (32,8 %) des enfants vivant avec un parent sont âgés de 18 ans et plus, tandis que 12,7 % sont âgés de 25 ans ou plus.

On constate que le nombre d'enfants qui résident avec leurs parents est le même qu'en 2001. C'est dans les groupes d'âge supérieurs, à partir des 15 ans et plus, qu'on observe une croissance. À l'inverse, le nombre d'enfants âgés de moins de 6 ans a diminué de 5,6 % et celui des enfants âgés de 6 à 14 ans, de 0,1 %.

Tableau 13 : Enfants qui vivent avec leurs parents

Territoire	Enfants qui vivent avec leurs parents, 2006										
	< 6 ans		6-14 ans		15-17 ans		18-24 ans		25 ans et +		Total nb
	nb	%	nb	%	nb	%	nb	%	nb	%	
Milton-Paro	365	30,2	300	24,8	70	5,8	245	20,2	220	18,2	1 210
Peter McGill	770	19,9	795	20,6	335	8,7	1 180	30,6	775	20,1	3 860
Westmount	910	15,8	2 105	36,6	735	12,8	1 480	25,7	515	9,0	5 750
CDN-Sud	1 720	24,7	2 120	30,5	775	11,1	1 515	21,8	830	11,9	6 955
CDN-Nord (-)	4 605	27,1	6 005	35,3	1 675	9,8	2 965	17,4	1 770	10,4	17 015
Outremont	1 780	23,9	2 585	35,1	905	12,3	1 380	18,5	755	10,3	7 380
VMR (+)	1 320	18,2	2 740	37,7	870	12,0	1 475	20,3	855	11,8	7 260
CDN	9 405	24,4	13 450	34,8	4 225	10,8	7 310	18,9	4 205	10,9	38 600
PE	2 580	24,7	3 250	31,1	945	9,0	1 780	17,0	1 895	18,1	10 455
Métro	2 055	19,0	3 200	29,6	1 140	10,5	2 910	26,9	1 520	14,1	10 815
CSSS	14 040	23,5	19 895	33,2	6 310	10,5	12 000	20,0	7 620	12,7	59 870
Variation 2001-2006	-5,6		-0,1		4,2		1,7		5,5		0,0
Variation 1996-2006	-3,9		10,9		8,5		8,4		15,4		6,6
Montréal		21,9		33,6		11,3		19,6		13,6	
Québec		20,6		36,5		13,3		19,4		10,2	



Langues maternelles

Le fait saillant

- Les personnes dont la langue maternelle n'est ni l'anglais ni le français (les allophones) constituent 45,8 % de la population et leur nombre est en hausse de 4,9 % depuis 2001.

- Il existe une très grande diversité linguistique dans le territoire du CSSS. La proportion de personnes qui ont répondu que le français est la langue qu'elles ont apprise à la naissance et qu'elles connaissent encore est de 28,6 %. Leur nombre a diminué de 4,7 % depuis 2001. Les anglophones comptent pour 22 % de la population (-2,5 %).
- Les personnes dont la langue maternelle n'est ni l'anglais ni le français (les allophones) constituent 45,8 % de la population, soit une augmentation de 4,9 % depuis 2001.

Graphique 13 : Proportion d'allophones

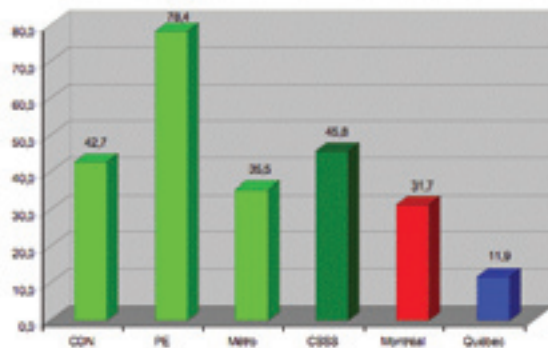

34

Tableau 14 : Langue maternelle, 2006

Territoire	Français		Anglais		Langues non officielles		Réponses multiples	
	nb	%	nb	%	nb	%	nb	%
Milton-Parc	3 250	30,6	2 710	25,5	4 310	40,6	350	3,3
Peter McGill	5 640	21,0	8 440	31,4	11 785	43,9	980	3,7
Westmount	4 220	21,3	10 720	54,1	4 260	21,5	600	3,0
CDN-Sud	12 500	39,8	5 090	16,2	12 655	40,3	1 190	3,8
CDN-Nord (-)	10 190	19,1	10 655	19,9	30 140	56,4	2 425	4,5
Outremont	14 255	62,6	2 455	10,8	5 550	24,4	505	2,2
VMR (+)	9 020	44,2	4 360	21,4	6 345	31,1	680	3,3
CDN	45 965	35,9	22 570	17,6	54 690	42,7	4 805	3,8
Parc-Extension	2 480	8,2	2 890	9,6	23 710	78,4	1 175	3,9
Métro	13 110	22,9	21 870	38,2	20 360	35,5	1 935	3,4
CSSS	61 555	28,6	47 335	22,0	98 765	45,8	7 915	3,7
Variation 2001-2006	-4,7		-2,5		4,9		-7,3	
Variation 1996-2006	-3,1		-6,5		12,3		-10,3	
Montréal		48,8		16,8		31,7		2,7
Québec		79,0		7,7		11,9		1,3

- La diversité de langues est grande. Avec le français et l'anglais, l'arabe (5,5 %), le grec (4,1 %), le chinois (4,1 %), l'espagnol (3,5 %) et le tagalog (2,5 %) sont les cinq langues maternelles les plus souvent mentionnées par les résidents du territoire du CSSS.
- Parmi les dix langues les plus fréquemment mentionnées, le roumain, l'espagnol, le chinois et l'arabe ont connu des croissances de 63,1 %, 25,2 %, 19 % et 18,4 % respectivement depuis 2001. Tandis que le grec, le yiddish et le tamoul ont connu des baisses respectives de 9 %, 13,7 % et 16,4 %.
- Il faut comprendre que la diversité linguistique varie de façon tangible d'un territoire à l'autre. À Parc-Extension par exemple, le pendjabi et l'ourdou sont parmi les langues les plus souvent mentionnées, bien qu'elles ne le soient pas pour l'ensemble du CSSS. Il en est de même pour le farsi à Métro et le vietnamien à Côte-des-Neiges.

Tableau 15 : Principales langues maternelles, 2006

	CDN		PE		Métro		CSSS		Montréal	Québec
	nb	%	nb	%	nb	%	nb	%	%	%
Total	128 035	100	30 260	100	57 275	100	215 570	100	100	100
Réponses uniques	123 225	96,2	29 080	96,1	55 340	96,6	207 650	96,3	97,3	96,7
Français	45 965	35,9	2 480	8,2	13 110	22,9	61 555	28,6	12,5	7,7
Anglais	22 570	17,6	2 890	9,6	21 870	38,2	47 335	22,0	52,4	79,0
Langues non officielles	54 680	42,7	23 710	78,4	20 360	35,5	96 785	45,6	32,4	11,9
Arabe	7 300	5,7	670	2,2	3 905	6,8	11 875	5,5	4,0	1,5
Grec	2 455	1,9	5 950	19,7	500	0,9	8 910	4,1	1,3	0,6
Chinois(*)	3 855	3,0	680	2,2	4 275	7,5	8 820	4,1	2,6	0,8
Espagnol	4 075	3,2	1 180	3,9	2 215	3,9	7 475	3,5	3,6	1,5
Tagalog	5 000	3,9	15	0,0	275	0,5	5 295	2,5	0,6	0,2
Tamoul	2 880	2,2	1 595	5,3	40	0,1	4 515	2,1	0,6	0,2
Bengali	1 820	1,4	1 895	6,3	250	0,4	3 960	1,8	0,5	0,1
Roumain	3 005	2,3	90	0,3	515	0,9	3 605	1,7	0,9	0,4
Russe	2 775	2,2	55	0,2	730	1,3	3 555	1,6	0,8	0,3
Yiddish	3 085	2,4	0	0,0	200	0,3	3 280	1,5	0,4	0,1
Autres	18 440	14,4	11 580	38,3	7 455	13,0	37 475	17,4	17,1	6,4
Réponses multiples	4 805	3,8	1 175	3,9	1 935	3,4	7 915	3,7	2,7	1,3

(*) Le chinois comprend aussi le mandarin, le hakka, le cantonais et le taïwanais



Langues le plus souvent parlées à la maison

D'un certain intérêt, la langue parlée le plus souvent à la maison est un indicateur utilisé par différents intervenants, dont ceux de la Direction de la santé publique ou de la Ville de Montréal.

Plusieurs allophones choisissent de s'exprimer dans une autre langue lorsqu'ils arrivent au Canada. Dans ce cas, le français en profite quelque peu, si on considère que le nombre de personnes qui le parlent à la maison s'est accru de 11,6 % par rapport au nombre de personnes dont le français est la langue maternelle. L'anglais en profite dans une proportion de 51,8 %. Par ailleurs, le transfert se fait aussi au profit de l'utilisation de plusieurs langues à la fois, dont la langue maternelle, dans une proportion de 64,5 % (données absentes des tableaux).

Ce sont les personnes dont la langue maternelle est l'arabe qui utilisent le plus souvent une autre langue à la maison, car 47,6 % d'entre elles font un transfert linguistique. Par contre, les personnes dont la langue maternelle est le tamoul ou le chinois continuent à parler cette langue exclusivement à la maison, puisque les transferts linguistiques ont connu des baisses de 14,5 % (chinois) et de 9,6 % (tamoul). On peut croire que la période d'immigration, les langues parlées dans les pays d'origine et la capacité d'intégration expliquent ces différences.

D'autre part, une proportion importante des personnes de langue arabe, qui sont d'immigration relativement récente, ont une bonne connaissance du français ou de l'anglais. C'est ce qui explique la différence de 30,2 % entre les proportions touchant la langue maternelle et la langue parlée.

Tableau 16 : Principales langues parlées le plus souvent à la maison, 2006

	CDN		PE		Métro		CSSS		Montréal	Québec
	nb	%	nb	%	nb	%	nb	%	%	%
Total	128 035	100,0	30 260	100,0	57 275	100,0	215 570	100,0	100	100
Réponses uniques	120 280	93,9	27 445	90,7	54 795	95,7	202 520	93,9	95,5	98,0
Français	32 065	25,0	5 175	17,1	30 545	53,3	67 785	31,4	52,6	81,1
Anglais	52 180	40,8	3 345	11,1	13 175	23,0	68 700	31,9	23,9	10,0
Langues non officielles	36 035	28,1	18 925	62,5	11 075	19,3	66 036	30,6	19,0	7,0
Chinois	3 460	2,7	665	2,2	3 415	6,0	7 550	3,5	2,2	0,7
Grec	1 415	1,1	4 580	15,1	225	0,4	6 220	2,9	0,7	0,3
Arabe	3 195	2,5	535	1,8	2 485	4,3	6 220	2,9	2,2	0,8
Espagnol	2 930	2,3	965	3,2	1 195	2,1	5 085	2,4	2,4	1,0
Tamoul	2 685	2,1	1 380	4,6	20	0,0	4 085	1,9	0,5	0,1
Tagalog	3 465	2,7	0	0,0	45	0,1	3 515	1,6	0,3	0,1
Bengali	1 570	1,2	1 725	5,7	170	0,3	3 485	1,6	0,4	0,1
Russe	2 280	1,8	65	0,2	430	0,8	2 775	1,3	0,7	0,2
Roumain	2 415	1,9	80	0,3	235	0,4	2 730	1,3	0,7	0,3
Pendjabi	215	0,2	2 965	7,8	35	0,1	2 620	1,2	0,4	0,1
Autres	12 405	9,7	6 565	21,7	2 820	4,9	21 770	10,1	8,3	3,3
Réponses multiples	7 755	6,1	2 810	9,3	2 480	4,3	13 045	6,1	4,5	2,0



La connaissance du français et de l'anglais

Plus d'un résident sur dix (13,1 %) est capable de soutenir une conversation en français uniquement et 58,3 % d'entre eux s'expriment tant en anglais qu'en français, tandis que 4,1 % ne comprennent ni le français ni l'anglais, comparativement à 2,6 % à Montréal.

Le nombre de résidents qui peuvent s'exprimer uniquement en français s'est accru de 13,5 % depuis 2001. Il semble plausible que ce groupe caractérise une partie des nouveaux arrivants dans le territoire, dont ceux originaires des pays du Maghreb.

Tableau 17 : Connaissance des langues officielles, 2006

Territoire	Français seulement		Anglais seulement		Anglais et français		Ni l'une ni l'autre	
	nb	%	nb	%	nb	%	nb	%
Milton-Parc	1 100	10,4	3 265	30,7	6 030	56,8	225	2,1
Peter McGill	1 455	5,4	8 320	31,0	16 690	62,2	390	1,5
Westmount	750	3,8	3 710	18,7	15 205	76,8	150	0,8
CDN-Sud	5 480	17,4	5 250	16,7	20 020	63,7	685	2,2
CDN-Nord	9 080	15,6	17 440	30,0	28 975	49,8	2 685	4,6
Outremont	4 450	19,5	2 695	11,8	15 010	65,9	615	2,7
Mont-Royal	2 065	11,1	1 890	10,1	14 475	77,6	225	1,2
CDN	20 630	16,1	26 885	21,0	76 315	59,6	4 205	3,3
PE	4 245	14,0	10 555	34,9	11 490	38,0	3 965	13,1
Métro	3 300	5,8	15 290	25,7	37 825	66,2	755	1,3
CSSS	28 180	13,1	52 735	24,5	125 735	58,3	8 920	4,1
Variation 2001-2006	13,5		-3,4		-1,4		0,4	
Variation 1996-2006	-1,1		-0,3		6,0		-18,0	
Montréal		29,9		11,5		56,0		2,6
Québec		53,9		4,5		40,6		0,9



Le fait saillant

- Les immigrants et les résidents non permanents comptent respectivement pour 45,7 % et 6,3 % de la population résidente.

Pour obtenir la citoyenneté canadienne, les immigrants doivent satisfaire à plusieurs exigences, dont au moins trois années de résidence au Canada et la connaissance d'une langue officielle. Nous verrons plus loin qu'une importante proportion des résidents du territoire sont nouvellement arrivés et ne répondent pas encore à une de ces deux exigences, et que 4,1 % des résidents ne connaissent pas l'une des deux langues officielles du Canada.

Un peu plus des trois quarts (77,9 %) de la population du territoire ont acquis leur citoyenneté canadienne, comparativement à 89,2 % à Montréal et à 96,2 % au Québec. La nouvelle immigration et le nombre élevé d'étudiants étrangers donnent un statut de citoyenneté différent à celui observé à Montréal.

De plus, le nombre de citoyens canadiens a diminué de 2,6 % depuis 2001, tandis que celui des personnes qui n'ont pas la citoyenneté canadienne a augmenté de 9,8 %.

Tableau 18 : Résidents selon la citoyenneté, 2006

Territoire	Résidents selon la citoyenneté, 2006						Total nb
	Citoyenneté canadienne				Autres citoyennetés		
	nb	%	depuis		nb	%	
< de 18 ans %			18 ans et + %				
Milton-Parc	7 245	68,2	8,2	51,8	3 375	31,8	10 620
Peter McGill	19 080	71,1	7,5	92,5	7 765	28,9	26 845
Westmount	17 615	89,0	19,0	81,0	2 185	11,0	19 800
CDN-Sud	24 085	76,6	15,4	84,6	7 355	23,4	31 440
CDN-Nord	43 055	74,0	25,5	74,4	15 155	26,0	58 195
Ouaremont	20 775	91,2	24,4	75,6	1 995	8,8	22 775
Mont-Royal	16 810	90,1	24,2	75,8	1 845	9,9	18 660
CDN	102 145	79,8	22,9	77,1	25 885	20,2	128 035
PE	21 895	72,4	24,8	75,2	8 360	27,6	30 260
Métro	43 940	76,7	12,3	87,7	13 335	23,3	57 275
CSSS	167 985	77,9	20,4	79,6	47 580	22,1	215 570
Variation 2001-2006	-2,6				9,8		-0,1
Variation 1996-2006	-0,8				5,2		2,2
Montréal		89,2	19,3	80,7		10,8	
Québec		96,2	21,0	79,0		3,8	



L'immigration

Une terre d'immigration pour plusieurs et depuis longtemps

Les immigrants et les résidents non permanents comptent pour 52 % de la population résidente, comparativement à 32,8 % à Montréal.

Soulignons que les quelque 13 600 résidents non permanents sont composés d'étudiants, de travailleurs étrangers ou de demandeurs du statut de réfugié. La répartition du type de résidents non permanents varie d'un territoire à un autre. Par exemple, on croit que les demandeurs de statut de réfugié se situent davantage dans Parc-Extension et, dans une moindre proportion, à Côte-des-Neiges et que les étudiants étrangers vivent davantage dans le territoire du CLSC Métro ainsi qu'à Côte-des-Neiges. La proximité des universités en est la cause.

D'ailleurs, la proportion des résidents non permanents est de 17,2 % dans Milton-Parc et de 11,9 % dans Peter McGill. La présence des universités McGill et Concordia explique ces fortes proportions.

Tableau 19 : Population selon le statut d'immigration, 2006

Territoire	Population selon le statut d'immigration, 2006						Total nb
	Non immigrants		Immigrants		Résidents non permanents		
	nb	%	nb	%	nb	%	
Milton-Parc	5 000	47,1	3 790	35,7	1 830	17,2	10 620
Peter McGill	11 740	43,7	11 915	44,4	3 185	11,9	26 845
Westmount	13 215	66,7	5 790	29,2	795	4,0	19 800
CDN-Sud	15 005	47,7	14 350	45,8	2 085	6,8	31 440
CDN-Nord (-)	19 520	38,5	30 910	57,9	2 985	5,8	53 415
Outremont	16 475	72,3	5 825	25,6	470	2,1	22 775
VMR (+)	12 680	62,0	7 300	35,8	445	2,2	20 410
CDN	63 655	49,7	58 380	45,6	5 990	4,7	128 035
PE	9 820	32,5	18 645	61,6	1 795	5,9	30 260
Métro	29 955	52,3	21 505	37,5	5 815	10,2	57 275
CSSS	103 430	48,0	98 535	45,7	13 600	6,3	215 570
Variation 2001-2006	-4,9		3,5		13,7		-0,1
Variation 1996-2006	-3,8		8,4		9,0		2,2
Montréal		67,2		30,7		2,1	
Québec		87,9		11,5		0,7	

Graphique 14 : Proportion d'immigrants, 2006

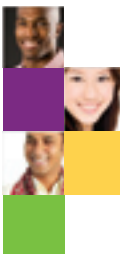
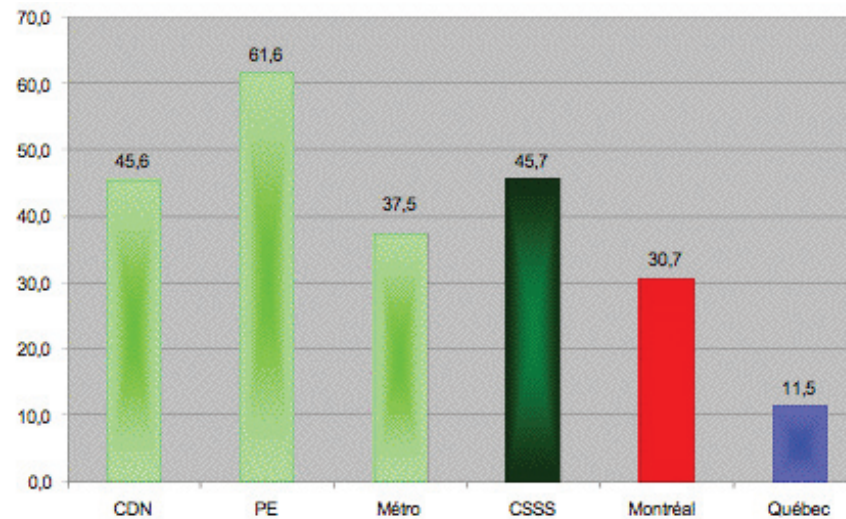

Carte 6 : Proportion d'immigrants, 2006

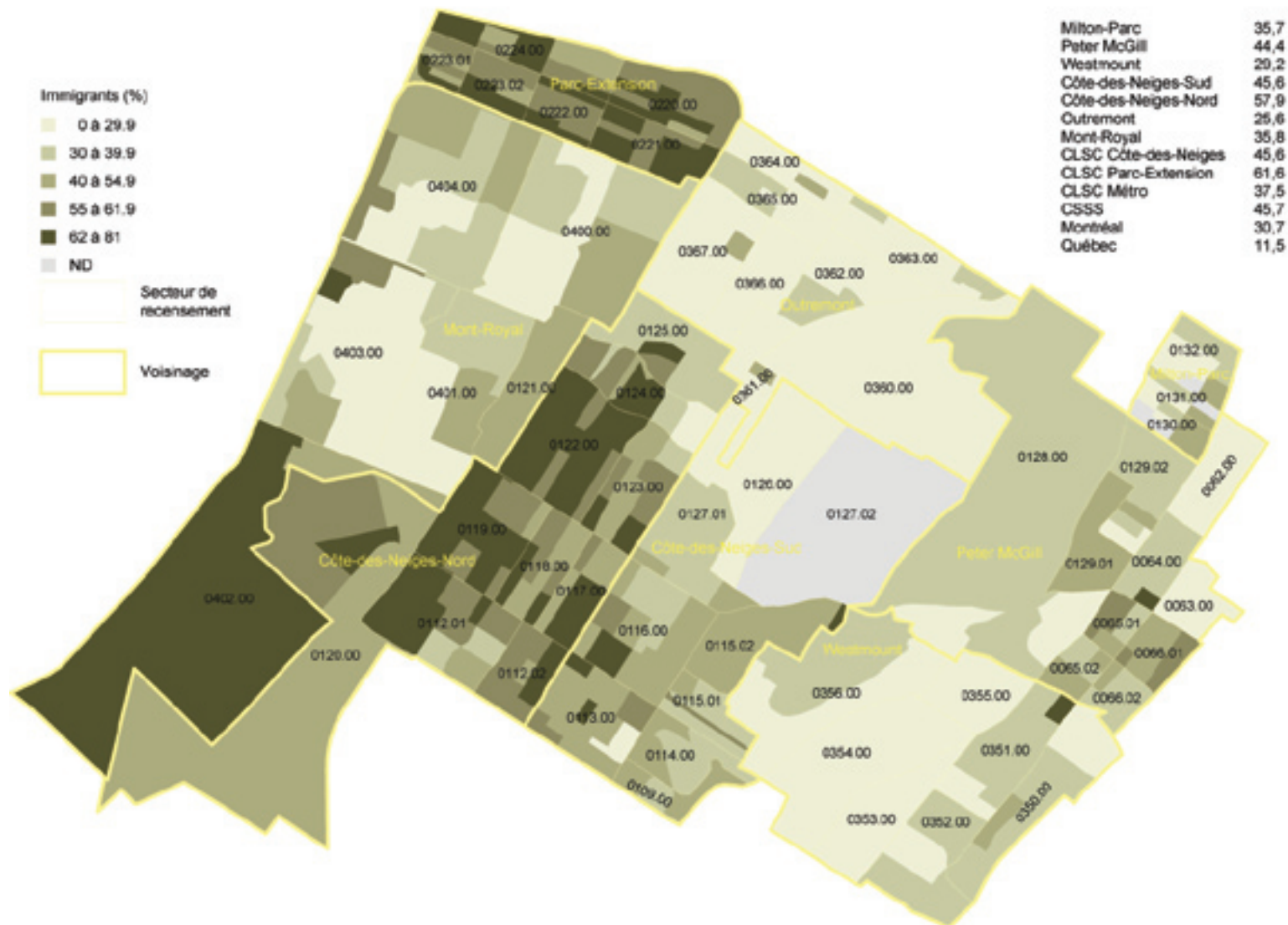

Lieu de naissance

Au recensement de 2006, la nomenclature des lieux de naissance a été complètement modifiée. Le recensement présentait auparavant les données pour environ soixante-dix pays. Ceux-ci ont été remplacés par des régions géographiques comprenant plusieurs pays. Seulement sept pays sont encore mentionnés. La comparaison avec les recensements précédents est par conséquent impossible, sauf pour ces pays.

La répartition de l'origine des immigrants est aussi étendue que celle des langues maternelles. En effet, 45,7 % de la population est formée d'immigrants, c'est-à-dire de personnes nées à l'extérieur du Canada.

Le groupe d'immigrants le plus nombreux, celui d'Asie et du Moyen-Orient, compte pour 19,9 % de la population totale ou 44,7 % de tous les immigrants du territoire du CSSS.

Tableau 20 : Immigrants selon le lieu de naissance, 2006

	CDN		PE		Métro		CSSS		Montréal Québec	
	nb	%	nb	%	nb	%	nb	%	%	%
Population totale	128 035	100,0	30 260	100,0	57 275	100,0	215 570	100,0	100,0	100,0
Immigrants	58 390	45,6	18 645	61,6	21 505	37,5	98 535	45,7	30,7	11,5
États-Unis d'Amérique	1 830	1,4	55	0,2	1 180	2,1	3 065	1,4	0,6	0,4
Amérique centrale	1 210	0,9	515	1,7	440	0,8	2 160	1,0	1,1	0,4
Antilles et Bermudes	3 225	2,5	1 425	4,7	400	0,7	5 050	2,3	3,2	1,1
Amérique du Sud	1 865	1,5	435	1,4	1 170	2,0	3 475	1,6	1,5	0,7
Europe	16 525	12,9	5 425	17,9	6 310	11,0	28 260	13,1	10,2	4,1
Europe occidentale	4 815	3,8	260	0,9	2 025	3,5	7 100	3,3	2,1	1,2
Europe orientale	8 205	6,4	535	1,8	2 275	4,0	11 010	5,1	2,9	1,0
Europe méridionale	2 935	2,3	4 590	15,2	990	1,7	8 520	4,0	4,6	1,7
Europe septentrionale	570	0,4	45	0,1	1 020	1,8	1 635	0,8	0,6	0,2
Afrique	9 500	7,4	1 655	5,5	2 270	4,0	13 430	6,2	4,7	1,7
Afrique du Nord	6 940	5,4	685	2,3	1 725	3,0	9 355	4,3	3,4	1,2
Asie et Moyen-Orient	24 135	18,9	9 115	30,1	9 635	16,8	42 880	19,9	9,2	3,1
Asie occidentale et centrale et Moyen-Orient	5 765	4,5	780	2,6	4 810	8,4	11 355	5,3	3,0	1,1
Asie orientale	3 105	2,4	440	1,5	3 475	6,1	7 025	3,3	2,0	0,7
Asie du Sud-Est	9 860	7,7	435	1,4	565	1,0	10 865	5,0	2,3	0,8
Asie méridionale	5 405	4,2	7 450	24,6	780	1,4	13 640	6,3	2,0	0,6
Océanie et autres	105	0,1	20	0,1	85	0,1	205	0,1	0,1	0,0

Parmi les résidents provenant des sept pays pour lesquels les données sont disponibles et qui ont une importance dans le territoire, on constate que, depuis 2001, les personnes nées en Inde ont vu leur nombre diminuer de 23,2 % et celles nées en Italie de 31,6 %, tandis que celles nées en République populaire de Chine ont vu leur nombre augmenter de 27,4 %.

Comme nous avons remarqué une importante diminution de l'importance des langues maternelles originaires de l'Inde, on observe une baisse du nombre d'immigrants indiens. Ces personnes, souvent de nouveaux immigrants originaires de l'État du Gujarat et du Pendjab, déménagent dans un territoire à l'extérieur du territoire du CSSS de la Montagne. Si plusieurs déménagent en Ontario, plusieurs demeurent au Québec, car leur nombre a légèrement augmenté dans la province.

On peut parler de concentration nationale ou régionale lorsqu'il y a surreprésentation d'un groupe d'individus concentrés dans un territoire déterminé. Or, bien que 17,6 % des immigrants à Montréal vivent dans le territoire du CSSS, celui-ci accueille 37,3 % des immigrants d'Asie méridionale et 49,4 % des immigrants des Philippines.

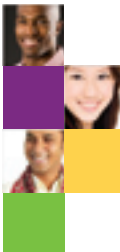

De nouveaux visages

À cause de l'importance des nouveaux immigrants dans l'ensemble des immigrants, on observe certaines similitudes entre les deux groupes.

Les nouveaux immigrants, ceux arrivés au Canada entre 2001 et 2006, diffèrent peu de l'ancienne immigration. Depuis 2001, ce sont les ressortissants d'Asie méridionale qui comptent pour 19 % de tous les nouveaux immigrants, suivis par ceux d'Asie orientale (13,1 %) et ceux d'Afrique du Nord (12,2 %).

La répartition géographique des nouveaux arrivants varie énormément d'un territoire de CLSC à l'autre. Les nouveaux arrivants de l'Europe de l'Est se concentrent davantage dans Côte-des-Neiges, tandis que ceux de l'Asie méridionale sont essentiellement dans Parc-Extension.

Tableau 21 : Nouveaux immigrants selon le lieu de naissance, 2006

	CDN		PE		Métro		CSSS		Montréal	Québec
	nb	%	nb	%	nb	%	nb	%	%	%
Total des nouveaux immigrants	17 830	100,0	5 490	100,0	6 620	100,0	29 835	100,0	100,0	100,0
États-Unis d'Amérique	485	2,7	25	0,5	160	2,4	670	2,2	1,7	2,1
Amérique centrale	400	2,2	110	2,0	160	2,4	685	2,2	3,3	3,2
Antilles et Bermudes	585	3,3	250	4,6	55	0,8	895	3,0	6,7	6,3
Amérique du Sud	830	4,7	70	1,3	595	9,0	1 500	5,0	7,0	10,0
Europe	4 475	25,1	305	5,6	1 155	17,4	5 935	19,8	21,2	23,4
Europe occidentale	1 105	6,2	35	0,6	395	6,0	1 540	5,1	6,6	9,0
Europe orientale	3 105	17,4	120	2,2	535	8,1	3 760	12,6	12,5	12,0
Europe méridionale	220	1,2	145	2,6	135	2,0	495	1,7	1,4	1,7
Europe septentrionale	45	0,3	0	0,0	90	1,4	135	0,5	0,6	0,7
Afrique	4 095	23,0	670	12,2	705	10,6	5 470	18,3	28,0	26,0
Afrique du Nord	2 850	16,0	315	5,7	480	7,3	3 645	12,2	19,9	17,3
Asie et Moyen-Orient	6 945	39,0	4 060	74,0	3 785	57,2	14 785	49,4	31,9	28,7
Asie occidentale et centrale et Moyen-Orient	1 425	8,0	110	2,0	1 410	21,3	2 945	9,8	8,7	8,6
Asie orientale	1 755	9,8	220	4,0	1 935	29,2	3 910	13,1	11,2	10,6
Asie du Sud-Est	2 075	11,6	50	0,9	135	2,0	2 255	7,5	3,6	3,2
Asie méridionale	1 690	9,5	3 680	67,0	305	4,6	5 680	19,0	8,2	6,4



Période d'immigration

Plus de la moitié (59,4 %) des immigrants du territoire du CSSS sont arrivés au Canada dans les quinze dernières années, comparativement à 50,4 % à Montréal. Il s'agit donc d'une immigration plus récente et massive, d'autant plus que la proportion d'immigrants dans l'ensemble de la population est nettement plus élevée qu'à Montréal.

Le recensement de 2001 présentait pour la première fois des informations sur le statut des générations. Il y a les immigrants, ce sont des personnes nées à l'extérieur du Canada; ils forment la première génération.

Les enfants nés au Canada de parents immigrants forment la deuxième génération. Près des trois quarts (73,7 %) de la population du territoire du CSSS âgée de 15 ans et plus sont des immigrants ou des enfants d'immigrants, comparativement à 50,9 % à Montréal et de 20,1 % au Québec.

Tableau 22 : Population immigrante selon la période d'immigration, 2006

Population immigrante selon la période d'immigration, 2006													
Territoire	Avant 1961		1961-1970		1971-1980		1981-1990		1991-2000		2001-2006		Total
	nb	%	nb	%	nb	%	nb	%	nb	%	nb	%	
Milton-Parc	225	5,9	285	7,5	470	12,4	355	9,4	1 110	29,3	1 345	35,5	3 790
Peter McGill	940	7,9	800	6,7	870	7,3	1 515	12,7	3 650	30,8	4 135	34,7	11 920
Westmount	1 140	19,7	865	14,9	855	14,8	670	11,8	1 130	19,5	1 130	19,5	5 790
CDN-Sud	830	5,8	970	6,8	1 230	8,6	1 950	13,6	4 340	30,2	5 025	35,0	14 350
CDN-Nord	1 520	4,7	1 685	5,2	2 825	8,7	5 145	15,8	10 580	32,5	10 740	33,0	32 535
Outremont	765	13,1	715	12,3	795	13,6	920	15,8	1 545	26,5	1 080	18,5	5 830
Mont-Royal	790	12,1	1 110	17,1	1 145	17,8	1 005	15,4	1 255	19,3	1 195	18,4	6 505
CDN	3 735	6,4	4 405	7,5	5 895	10,1	8 915	15,3	17 610	30,2	17 830	30,5	58 390
PE	1 630	8,7	2 150	11,5	1 880	10,1	2 395	12,8	5 095	27,3	5 485	29,4	18 645
Métro	2 295	10,7	1 960	9,1	2 195	10,2	2 545	11,8	5 890	27,4	6 620	30,8	21 500
CSSS	7 660	7,8	8 515	8,6	9 970	10,1	13 860	14,1	28 595	29,0	29 935	30,4	88 535
Montréal		10,0		10,9		12,5		16,3		26,0		24,4	
Québec		10,0		11,3		13,7		16,6		25,7		22,8	

Le nombre d'immigrants de la première génération, dans ce groupe d'âge, a augmenté de 4,9 % depuis 2001, celui de la deuxième génération a augmenté de 0,6 % tandis que, pendant la même période, celui des générations subséquentes a diminué de 8,6 %.

Tableau 23 : Population totale de 15 ans et plus selon le statut des générations, 2006

Population totale de 15 ans et plus selon le statut des générations, 2006							
	1 ^{re} génération		2 ^e génération		3 ^e génération et plus		Total Nb
	Nb	%	Nb	%	Nb	%	
Milton-Parc	5 505	55,3	1 325	13,3	3 120	31,4	9 950
Peter McGill	14 720	58,2	4 035	16,0	6 515	25,8	25 275
Westmount	6 165	36,7	4 185	24,9	6 435	38,3	16 785
CDN-Sud	15 305	55,5	3 420	12,4	8 840	32,1	27 570
CDN-Nord	33 345	71,3	5 660	12,1	7 735	16,5	46 765
Outremont	5 885	32,2	3 115	17,0	9 290	50,8	18 295
Mont-Royal	6 435	43,1	3 325	22,2	5 180	34,7	14 945
CDN	59 950	57,1	15 060	14,3	29 940	28,5	104 950
PE	19 025	77,9	3 735	15,3	1 655	6,8	24 415
Métro	26 385	50,7	9 545	18,4	16 075	30,9	52 010
CSSS	105 365	58,1	28 345	15,6	47 665	26,3	181 375
Variation 2001-2006	4,9		0,6		-8,6		0,3
Montréal		36,6		14,3		49,1	
Québec		13,6		6,5		79,9	



Minorités visibles

En 2006, le recensement a dénombré quelque 84 350 personnes appartenant à un groupe des minorités visibles. Près de quatre résidents sur dix (39,1 %) du territoire du CSSS affirme appartenir à une minorité visible, comparativement au quart (26 %) de la population de Montréal et à 8,8 % des Québécois. Il s'agit d'un accroissement de 5,9 % depuis 2001 et de 19,3 % depuis 1996. Cette augmentation est fortement influencée par la nouvelle immigration ainsi que par les taux de natalité plus élevés parmi les minorités visibles.

La répartition des minorités visibles prend une image différente dans les trois territoires de CLSC. D'une part, on constate que moins du tiers (30,9 %) de la population du territoire du CLSC Métro est composée de minorités visibles, tandis qu'à Parc-Extension la proportion atteint 61 %.

L'importante communauté sud-asiatique de Parc-Extension a un poids important. Elle forme 37,3 % de la population et est suivie des Noirs (11,6 %) et des Latino-Américains (4 %).

Dans le territoire du CLSC Côte-des-Neiges, on observe une plus grande répartition des minorités visibles. Les Philippins arrivent en tête, avec 7,5 % de l'ensemble de la population. Ceux-ci sont principalement concentrés dans la partie nord du quartier Côte-des-Neiges, où ils constituent 14 % de la population.

Les Chinois comptent pour 8,8 % de la population du territoire du CLSC Métro, une augmentation de 28,3 % depuis 2001. Les Arabes suivent de près avec 7,9 % des résidents.

Dans tous les groupes de minorités visibles, à l'exception des Noirs, les proportions excèdent les proportions observées à Montréal. Il s'agit d'une illustration de la concentration des minorités visibles dans le territoire du CSSS.

Tableau 24 : Répartition des minorités visibles, 2006

	CDN		PE		Métro		CSSS		Montréal	Québec
	nb	%	nb	%	nb	%	nb	%	%	%
Population totale	128 035	100,0	30 255	100,0	57 275	100,0	215 570	100,0	100,0	100,0
Minorités visibles	48 190	37,6	18 460	61,0	17 700	30,9	84 350	39,1	25,0	8,8
Sud-Asiatique	8 005	6,3	11 285	37,3	1 815	3,2	21 105	9,8	3,2	1,0
Noir	8 790	6,9	3 520	11,6	1 350	2,4	13 660	6,3	7,7	2,5
Arabe	7 185	5,6	650	2,1	4 550	7,9	12 385	5,7	4,3	1,5
Chinois	4 535	3,5	675	2,2	5 035	8,8	10 245	4,8	3,0	1,1
Philippin	9 595	7,5	35	0,1	505	0,9	10 135	4,7	1,1	0,3
Latino-Américain	3 140	2,5	1 200	4,0	1 640	2,9	5 980	2,8	3,4	1,2
Asiatique du Sud-Est	4 110	3,2	515	1,7	400	0,7	5 030	2,3	1,9	0,7
Asiatique occidentale	1 165	0,9	240	0,8	1 070	1,9	2 480	1,2	0,5	0,2
Cordéen	400	0,3	10	0,0	615	1,1	1 030	0,5	0,2	0,1
Japonais	165	0,1	20	0,1	475	0,8	660	0,3	0,1	0,0
Minorité visible, n.i.a.	200	0,2	135	0,4	50	0,1	385	0,2	0,1	0,1
Minorités visibles multiples	900	0,7	180	0,6	170	0,3	1 250	0,6	0,4	0,2
Pas une minorité visible	79 850	62,4	11 795	39,0	39 575	69,1	131 215	60,9	74,0	91,2

Graphique 15 : Minorités visibles, 2006

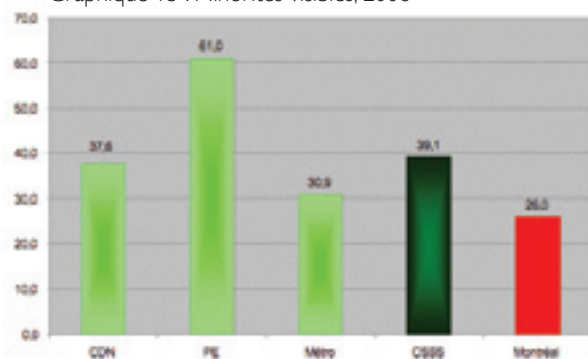

M O B I L I T É

On déménage beaucoup plus qu'ailleurs, mais de moins en moins

- Près de la moitié (48,2 %) des résidents âgés de 5 ans et plus ont répondu ne pas habiter le même logement que cinq ans auparavant, comparativement à 43,3 % à Montréal.
- Il y a eu 12 % moins de personnes qui ont déménagé durant la période 2001 à 2006 que durant la période 1996 à 2001. Il semble que la rareté des logements et l'augmentation des coûts d'habitation aient incité plusieurs résidents à demeurer dans le même logement.

La fusion de certaines municipalités avec Montréal nous incite à la prudence quant à la comparaison des non-migrants et des migrants infraprovinciaux, car les données renvoient aux différentes municipalités existantes en 2001, par exemple Outremont, Lachine et Verdun, qui ne faisaient pas partie de Montréal en 2001 et qui y sont intégrées en 2006. Or, une personne considérée comme migrant infraprovincial en 2001 (quelqu'un qui résidait dans une des municipalités fusionnées) est maintenant considérée comme un non-migrant en 2006, d'où l'importance de la variation des infraprovinciaux dans le temps.

Graphique 16 : Variation du nombre de personnes âgées de 5 ans et plus qui ont déménagé entre 2001 et 2006 par rapport à la période 1996-2001



Tableau 25 : Pourcentage de la population âgée de 5 ans et plus selon la mobilité entre 2001 et 2006

Territoire	Pourcentage de la population âgée de 5 ans et plus selon la mobilité entre 2001 et 2006					
	Déménagé		Non migrants	Migrants		
	Non	Oui		infraprovinciaux	interprovinciaux	externes
Milton-Parc	36,5	63,5	19,2	4,3	12,1	27,9
Peter McGill	39,5	60,5	23,6	4,3	7,0	25,5
Westmount	64,9	35,1	17,1	6,1	2,3	9,7
CDN-Sud	45,3	54,7	24,5	7,5	2,3	20,5
CDN-Nord (-)	50,6	49,4	23,8	4,3	1,4	19,8
Outremont	58,7	40,3	25,8	5,9	1,8	6,9
VMR (+)	65,6	34,4	18,8	5,2	1,6	6,8
CDN	53,3	46,7	23,5	5,5	1,7	15,9
Parc-Extension	53,9	46,1	25,8	2,0	1,3	17,0
Métro	47,7	52,3	20,6	4,9	6,3	20,5
CSSS	51,8	48,2	23,0	4,9	2,9	17,3
Variation 2001-200	10,8	-12,0	-10,9	-45,7	-5,9	3,4
Variation 1996-200	14,1	-7,5	-8,7	-38,1	3,5	7,4
Montréal	56,7	43,3	26,9	6,9	1,5	7,9
Québec	61,9	38,1	20,6	13,7	1,0	2,8

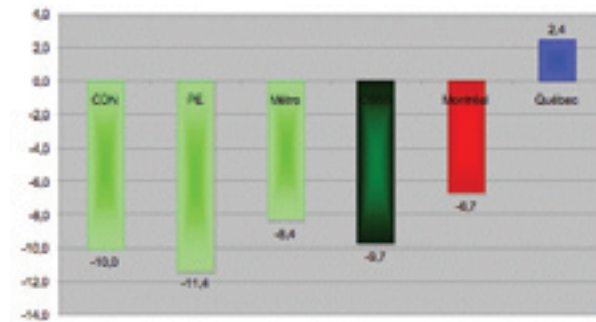
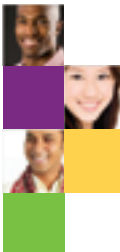

Les faits saillants

- 14,6 % de la population âgée de 15 ans et plus n'a pas de diplômes d'études secondaires et 48,3 % est titulaire d'un diplôme universitaire.
- Près d'une personne sur quatre (39 %) âgée de 25 à 64 ans et titulaire d'un diplôme d'études postsecondaires a étudié dans un autre pays.

À chaque recensement, Statistique Canada apporte des modifications à certaines questions auxquelles doivent répondre les recensés. En 2006, la scolarité a été le domaine qui a connu le plus grand nombre de modifications, au point qu'il nous n'est pas permis de faire des comparaisons avec les années précédentes.

Plus haut niveau de scolarité

Un très faible niveau de scolarité

L'obtention d'un diplôme d'études secondaires demeure un élément essentiel et minimal pour l'accès au marché du travail dans une très large mesure. De plus, l'absence d'un tel diplôme constitue un des trois indicateurs de défavorisation matérielle dans l'indice de défavorisation établi par Robert Pampalon.

Signalons que le niveau de scolarité est celui déclaré par le recensé, peu importe l'endroit d'obtention du diplôme ou la reconnaissance des diplômes par les différences instances canadiennes et québécoises.

- Dans l'ensemble du territoire du CSSS de la Montagne, on trouve très peu de personnes âgées de 15 ans et plus (14,6 %) qui n'ont pas un diplôme d'études secondaires, comparativement à 21,5 % à Montréal.
- Notons que seul le voisinage de Parc-Extension compte une proportion de personnes sans diplôme d'études secondaires supérieure à celle de Montréal. Dans ce sens, l'ensemble du territoire est nettement favorisé par rapport à Montréal.
- À l'opposé, la proportion de personnes titulaires d'un diplôme universitaire (certificat, baccalauréat et autres) est de 48,3 % dans le territoire du CSSS, comparativement à 31,8 % à Montréal.



Tableau 26 : Population totale âgée de 15 ans et plus selon le plus haut niveau de scolarité, 2006

Population totale de 15 ans et plus selon le plus haut certificat, diplôme ou grade, 2006											
	Sans diplôme d'études secondaires		Diplôme d'études secondaires		Diplôme d'une école de métiers		Diplôme d'études collégiales		Grade universitaire		Total nb
	nb	%	nb	%	nb	%	nb	%	nb	%	
Milton-Parc	605	6,1	2 030	20,4	325	3,3	1 095	11,0	5 890	59,2	9 950
Peter McGill	1 520	6,0	4 795	19,0	1 065	4,2	3 160	12,5	14 725	58,3	25 270
Westmount	1 000	6,0	2 560	15,3	455	2,7	2 090	12,4	10 680	63,7	16 775
CDN-Sud	2 175	7,9	4 315	15,7	1 430	5,2	3 935	14,3	15 710	57,0	27 565
CDN-Nord (-)	7 755	18,1	9 320	21,8	3 020	7,1	6 325	14,8	16 315	38,2	42 735
Outremont	2 065	11,3	2 560	14,0	570	3,1	2 230	12,2	10 845	59,3	18 295
Mont-Royal (+)	1 310	8,0	2 655	16,2	595	3,6	2 185	13,4	9 600	58,7	16 345
CDN	13 305	12,7	18 850	18,0	5 620	5,4	14 690	14,0	52 480	50,0	104 950
PE	10 135	41,5	5 810	23,8	1 990	8,1	2 725	11,2	3 750	15,4	24 420
Métro	3 130	6,0	9 390	18,1	1 845	3,5	6 335	12,2	31 310	60,2	52 015
CSSS	26 570	14,6	34 050	18,8	9 460	5,2	23 755	13,1	87 530	48,3	181 370
Montréal		21,5		21,3		10,1		15,3		31,8	
Québec		25,0		22,3		15,3		16,0		21,4	

Graphique 17 : Plus haut diplôme atteint pour les personnes âgées de 15 ans et plus, 2006

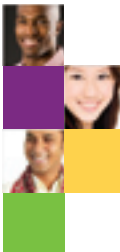
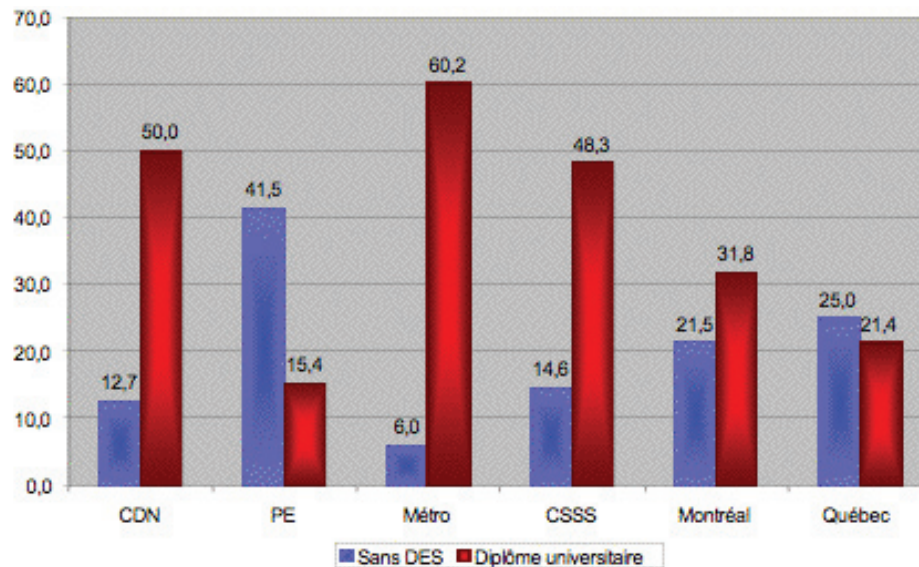

Carte 7 : Personnes âgées de 15 ans et plus sans diplôme d'études secondaires, 2006



Le niveau inégal de scolarité dans l'ensemble du territoire se vérifie dans tous les groupes d'âge.

- Si on prend le groupe des plus jeunes, ceux âgés de 15 à 24 ans, on remarque que la proportion de ceux qui n'ont pas obtenu un diplôme d'études secondaires atteint 9,6 % à Métro et 44 % dans Parc-Extension, comparativement à 29,9 % à Montréal.
- On observe aussi un fort taux de scolarité chez les personnes âgées de 65 ans et plus. Plus du tiers (38,8 %) d'entre elles ont un diplôme universitaire. À Montréal, la proportion est de 17,9 %. Toutefois, cette proportion varie de 3,2 % à Parc-Extension à 52 % à Métro.

Tableau 27 : Population âgée de 15 ans et plus selon le plus haut niveau de scolarité et le groupe d'âge, 2006

Population totale de 15 ans et plus selon le plus haut certificat, diplôme ou grade et le groupe d'âge, CSSS de la Montagne, 2006								
	15 à 24 ans		25 à 64 ans		65 ans et plus		15 ans et plus	
	nb	%	nb	%	nb	%	nb	%
Côte-des-Neiges								
Sans diplôme d'études secondaires	4 225	22,7	5 270	7,6	3 810	22,2	13 305	12,7
Diplôme d'études secondaires	4 940	26,6	10 280	14,9	3 630	21,2	18 850	18,0
Diplôme d'une école de métiers	690	3,7	3 785	5,5	1 145	6,7	5 620	5,4
Diplôme d'études collégiales	4 375	23,5	8 610	12,4	1 705	10,0	14 690	14,0
Grade universitaire	4 355	23,4	41 280	59,6	6 845	39,9	52 480	50,0
Total	18 590	100,0	69 225	100,0	17 135	100,0	104 950	100,0
Parc-Extension								
Sans diplôme d'études secondaires	1 700	44,0	5 545	33,5	2 890	71,9	10 135	41,5
Diplôme d'études secondaires	1 110	28,8	4 125	24,9	575	14,3	5 810	23,8
Diplôme d'une école de métiers	170	4,4	1 535	9,3	285	7,1	1 990	8,1
Diplôme d'études collégiales	505	13,1	2 075	12,5	145	3,6	2 725	11,2
Grade universitaire	370	9,6	3 250	19,6	130	3,2	3 750	15,4
Total	3 860	100,0	16 540	100,0	4 020	100,0	24 420	100,0
Métro								
Sans diplôme d'études secondaires	1 060	9,6	945	3,0	1 125	12,1	3 130	6,0
Diplôme d'études secondaires	4 035	36,7	3 325	10,5	2 030	21,8	9 390	18,1
Diplôme d'une école de métiers	190	1,7	1 255	4,0	400	4,3	1 845	3,5
Diplôme d'études collégiales	2 050	18,7	3 365	10,6	920	9,9	6 335	12,2
Grade universitaire	3 650	33,2	22 610	71,9	4 850	52,0	31 310	60,2
Total	10 990	100,0	31 705	100,0	9 320	100,0	52 015	100,0
CSSS								
Sans diplôme d'études secondaires	6 985	20,9	11 760	10,0	7 825	25,7	26 570	14,6
Diplôme d'études secondaires	10 085	30,2	17 735	15,1	6 230	20,4	34 050	18,8
Diplôme d'une école de métiers	1 055	3,2	6 580	5,6	1 825	6,0	9 460	5,2
Diplôme d'études collégiales	6 930	20,7	14 065	12,0	2 770	9,1	23 765	13,1
Grade universitaire	8 375	25,1	67 335	57,3	11 820	38,8	87 530	46,3
Total	33 430	100,0	117 470	100,0	30 470	100,0	181 370	100,0

Lieu des études

- Pour la première fois, le recensement interrogeait les recensés sur le lieu d'obtention de leurs diplômes. On ne sera pas surpris d'apprendre que près de la moitié (39 %) des diplômés postsecondaires âgés de 25 à 64 ans ont obtenu leur diplôme dans un autre pays, comparativement à 22,5 % à Montréal. Les taux varient de 22,6 % à Outremont à 57 % dans Côte-des-Neiges-Nord.

Tableau 28 : Population âgée de 25 à 64 ans avec titres scolaires de niveau postsecondaire selon le lieu d'étude, 2006

Population totale de 25 à 64 ans avec titres scolaires du niveau postsecondaire selon le lieu des études, 2006							
	Québec		Autres provinces		Autres pays		Total nb
	nb	%	nb	%	nb	%	
Milton-Parc	2 855	52,5	480	8,8	2 100	38,6	5 435
Peter McGill Sud	6 670	51,6	1 255	9,7	4 995	38,7	12 920
Westmount	5 485	80,4	1 000	11,0	2 585	28,5	9 080
CDN-Sud	8 380	56,3	735	4,9	5 775	38,8	14 895
CDN-Nord (-)	8 110	41,3	325	1,7	11 195	57,0	19 630
Outremont	7 420	72,5	510	5,0	2 310	22,6	10 235
Mont-Royal (+)	6 185	69,4	475	5,3	2 255	25,3	8 915
CDN	30 095	56,1	2 045	3,8	21 535	40,1	53 675
PE	3 660	53,3	150	2,2	3 055	44,5	6 865
Métro	15 010	54,7	2 740	10,0	9 680	35,3	27 430
CSSS	48 770	55,4	4 930	5,6	34 270	39,0	87 970
Montréal		73,8		3,7		22,5	
Québec		67,4		3,7		8,8	

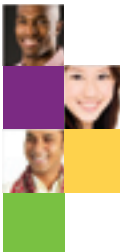

Domaines d'études

Les intérêts des hommes et des femmes divergent sensiblement dans le domaine des études. Parmi les hommes âgés de 25 à 64 ans qui ont un diplôme de niveau postsecondaire, 25 % ont étudié dans le domaine « Architecture, génie et services connexes », comparativement à 5,7 % des femmes. Le principal domaine d'études de ces dernières est le « Commerce, [la] gestion et [l']administration publique » (23,3 %).

Les hommes et les femmes des différents territoires ont obtenu leur titre scolaire dans des domaines similaires, à quelques différences près. Les hommes dans le territoire du CLSC Métro se sont davantage investis (24,6 %) dans le domaine du « Commerce, [de la] gestion et [de l']administration publique ». Ceux dans le territoire des CLSC Côte-des-Neiges (25,7 %) et Parc-Extension (34,6 %) ont, dans une plus grande proportion, étudié dans le domaine de l'« Architecture, [du] génie et [des] services connexes ».

Quant aux femmes, elles ont obtenu leur diplôme en « Commerce, gestion et administration publique » dans des proportions semblables.

Tableau 29 : Population âgée de 25 à 64 ans avec titres scolaires postsecondaires selon le principal domaine d'études, 2006

Population totale des hommes de 25 à 64 ans avec titres scolaires du niveau postsecondaire selon le principal domaine d'études, 2006					
	Côte-des-Neiges	Parc-Extension	Métro	CSSS	Montréal
	%	%	%	%	%
Femmes					
Commerce, gestion et administration publique	22,5	24,8	24,5	23,3	27,2
Sciences sociales et de comportements, et droit	17,1	19,5	20,3	18,2	15,5
Santé, parcs, récréation et conditionnement physique	15,9	13,6	11,1	14,3	15,3
Sciences humaines	10,9	12,6	11,2	11,2	9,0
Éducation	8,8	7,4	7,2	8,2	8,9
Arts visuels et d'interprétation, et technologie des communications	6,3	4,6	7,9	6,6	6,4
Architecture, génie et services connexes	6,1	2,3	5,6	5,7	4,7
Sciences physiques et de la vie, et technologies	5,2	3,8	5,3	5,1	3,9
Mathématiques, informatique et sciences de l'information	4,5	3,5	4,5	4,4	4,2
Services personnels, de protection et de transport	1,7	6,8	1,9	2,1	4,0
Agriculture, ressources naturelles et conservation	0,9	0,5	0,4	0,7	0,8
Hommes					
Architecture, génie et services connexes	25,7	34,6	21,0	25,0	31,2
Commerce, gestion et administration publique	20,3	14,8	24,6	21,2	19,6
Sciences sociales et de comportements, et droit	12,8	9,9	15,6	13,5	10,6
Mathématiques, informatique et sciences de l'information	8,6	9,2	7,7	8,4	8,3
Santé, parcs, récréation et conditionnement physique	8,8	3,4	7,8	8,0	5,1
Sciences humaines	7,7	10,7	5,9	7,4	6,1
Sciences physiques et de la vie, et technologies	6,1	6,6	6,3	6,3	4,8
Arts visuels et d'interprétation, et technologie des communications	4,7	4,2	7,1	5,5	6,2
Services personnels, de protection et de transport	2,1	3,4	1,4	2,0	4,3
Éducation	2,1	1,6	1,6	1,9	2,6
Agriculture, ressources naturelles et conservation	1,1	1,4	0,7	1,0	1,1



Les faits saillants

- Le taux d'emploi est de 54,4 %, comparativement à 58 % à Montréal (indicateur de défavorisation matérielle).
- Plus de la moitié (54,4 %) des femmes avec enfants âgés de moins de 6 ans n'ont pas d'emploi.
- Le taux de chômage est de 11 %, comparativement à 8,8 % à Montréal.
- Les femmes se distinguent des hommes dans l'utilisation du transport. Elles utilisent davantage le transport en commun, et le transport actif est nettement plus populaire qu'à Montréal.

En ce qui concerne le marché du travail, le recensement présente plusieurs informations, dont trois indicateurs reliés à l'emploi, à l'activité et au chômage. Il s'agit de trois indicateurs économiques qui ont leurs propres définitions et particularités.

Les prochains tableaux portent sur ces trois indicateurs. Nous distinguons les taux en fonction du sexe et de l'âge.

Activité

En 2006, 110 785 résidents âgés de 15 ans et plus du territoire du CSSS occupaient un emploi ou étaient à la recherche d'un emploi, ce qui constitue une augmentation de 1,3 % depuis 2001. À Montréal, la population active s'est accrue de 4,3 % durant la même période.

Le taux d'activité, soit le nombre de personnes actives par rapport à l'ensemble de la population, est de 61,1 %, comparativement à 63,6 % à Montréal. Si on constate une augmentation du nombre de personnes actives, on remarque que le taux d'activité s'est aussi accru de 1 % depuis 2001, comparativement à 1,3 % à Montréal. Le taux d'activité a évolué au même rythme que le nombre de personnes actives, car l'ensemble de la population a augmenté au même rythme.

Le taux d'activité est légèrement plus élevé à Outremont (66,6 %) qu'à Parc-Extension (53,7 %) à Peter-McGill (58,6 %).

Par ailleurs, l'écart entre les hommes et les femmes est sensiblement le même parmi les résidents du territoire du CSSS qu'à Montréal. En effet, il existe un écart de 12,4 % entre le taux d'activité des hommes et celui des femmes, à l'avantage des premiers.



Tableau 30 : Personnes actives et taux d'activité dans la population âgée de 15 ans et plus selon le sexe, 2006

	Hommes		Femmes		Total	
	Nb	%	Nb	%	Nb	%
Milton-Parc	3 650	68,5	2 690	58,2	6 345	63,8
Peter McGill	8 240	63,9	6 565	53,0	14 800	58,6
Westmount	5 410	71,0	4 890	53,3	10 300	61,4
CDN-Sud	8 985	69,2	8 465	58,0	17 450	63,3
CDN-Nord (-)	13 370	67,3	12 820	56,1	26 190	61,3
Outremont	6 020	73,1	6 165	61,3	12 185	66,6
Mont-Royal (+)	5 365	70,1	5 025	57,8	10 390	63,5
CDN	33 740	69,2	32 470	57,8	66 215	63,1
PE	7 895	62,3	5 225	44,5	13 125	53,7
Métro	17 300	67,0	14 145	54,1	31 445	60,5
CSSS	58 940	67,5	51 845	55,1	110 785	61,1
Variation 2001-2006	-0,4	-1,2	3,3	3,6	1,3	1,0
Variation 1996-2006	3,4	0,6	7,1	6,0	5,1	3,2
Montréal		69,8		58,0		63,6
Québec		70,6		59,5		64,9

Graphique 18 : Taux d'activité selon le sexe, 2006

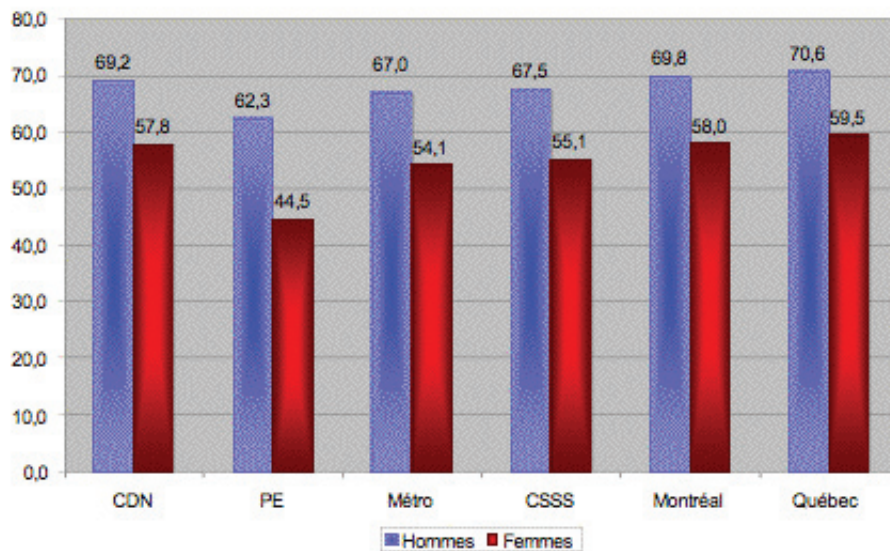

On remarque une assez grande différence entre les jeunes âgés de 15 à 24 ans et ceux de 25 ans et plus. Le taux d'activité est de 49,5 % chez les premiers et de 63,7 % chez les deuxièmes. Cela peut illustrer une fréquentation scolaire importante dans un quartier aisé (taux d'activité de 42,7 % à Mont-Royal), un retrait d'une importante tranche des jeunes du marché du travail ou tout simplement une participation active au marché du travail de leurs aînés.

Depuis 2001, on remarque une baisse du taux d'activité (-1,6 %) et du nombre de personnes actives (-1,2 %) chez les plus jeunes et une augmentation du nombre de personnes actives (+1,7 %) chez les personnes âgées de 25 ans et plus. Cela correspond à une augmentation du nombre de personnes de plus de 25 ans dans la population.

Tableau 31 : Personnes actives et taux d'activité dans la population âgée de 15 ans et plus selon l'âge, 2006

	15 ans et plus		15 à 24 ans		25 ans et plus	
	Nb	%	Nb	%	Nb	%
Milton-Parc	6 345	63,8	1 335	53,5	5 005	67,1
Peter McGill	14 800	58,6	2 645	45,5	12 150	62,4
Westmount	10 300	61,4	1 310	48,8	8 985	63,7
CDN-Sud	17 450	63,3	2 730	49,7	14 715	66,6
CDN-Nord (-)	26 190	61,3	3 935	52,2	22 255	63,2
Outremont	12 185	66,6	1 455	48,3	10 730	70,2
Mont-Royal (+)	10 390	63,5	1 090	42,7	9 300	67,4
CDN	86 215	63,1	9 215	49,6	57 005	66,0
PE	13 125	53,7	2 030	52,7	11 095	54,0
Métro	31 445	60,5	5 295	48,2	26 145	63,7
CSSS	110 785	61,1	18 540	49,5	94 245	63,7
Variation 2001-2006	1,3	1,0	-1,2	-1,6	1,7	1,6
Variation 1996-2006	5,1	3,2	9,8	0,2	4,3	3,9
Montréal		63,6		59,8		64,3
Québec		64,9		63,4		65,2

Graphique 19 : Taux d'activité selon l'âge, 2006

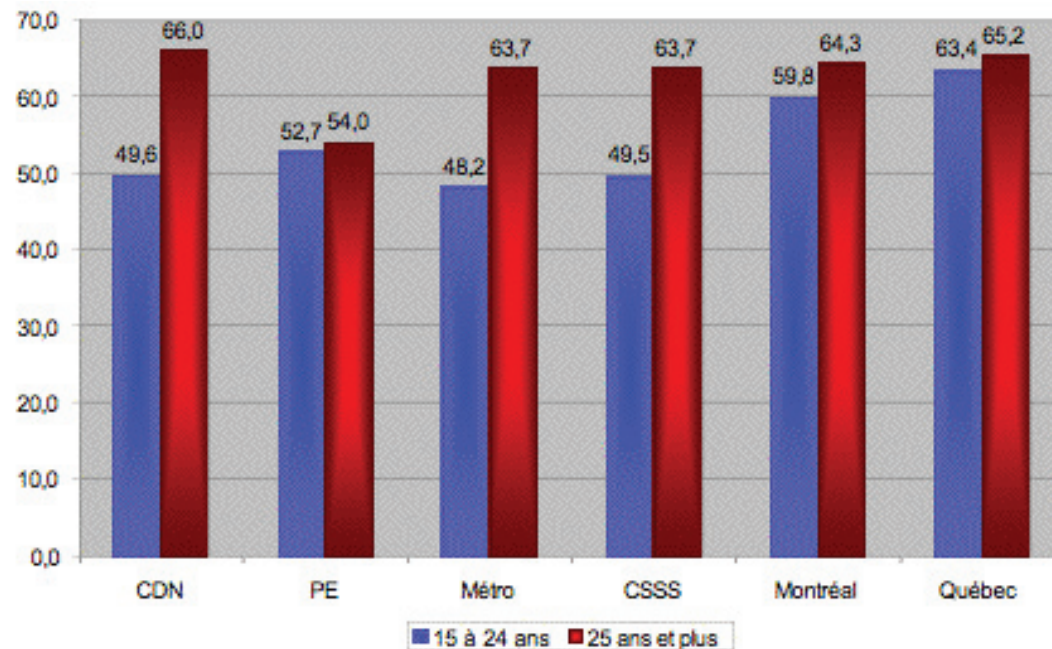

Emploi

En 2006, 98 600 résidents âgés de 15 ans et plus du territoire du CSSS occupaient un emploi, ce qui constitue une augmentation de 1,9 % depuis 2001. À Montréal, le nombre de personnes occupées s’est accru de 4,9 % durant la même période.

Le taux d’emploi, soit le nombre de personnes occupées par rapport à l’ensemble de la population, est de 54,4 %, comparativement à 58 % à Montréal. Le taux d’emploi a augmenté de 1,7 % depuis 2001.

Rappelons que le taux d’emploi est un des trois indicateurs de défavorisation matérielle de l’indice de défavorisation établie par Robert Pampalon. Pour un territoire donné, un taux d’emploi inférieur à celui de Montréal place ce territoire dans une situation de plus grande défavorisation par rapport à l’ensemble de Montréal. (À ce propos, voir l’encadré sur la défavorisation à la page 1.)

- Outremont, Mont-Royal et Westmount sont les trois voisinages où le taux d’emploi est plus élevé qu’à Montréal.
- Le taux d’emploi est de 60 % chez les hommes et de 49,1 % chez les femmes. On note le très faible taux d’emploi chez les femmes de Parc-Extension (36,2 %).

Graphique 20 : Taux d’emploi selon le sexe, 2006



Tableau 32 : Personnes employées et taux d’emploi dans la population âgée de 15 ans et plus selon le sexe, 2006

	Hommes		Femmes		Total	
	Nb	%	Nb	%	Nb	%
Milton-Parc	3 220	60,4	2 300	49,8	5 520	55,5
Peter McGill	7 260	56,3	5 865	47,4	13 130	51,9
Westmount	5 135	67,4	4 645	50,7	9 785	58,3
CDN-Sud	7 870	60,7	7 580	52,0	15 450	56,0
CDN-Nord (-)	11 520	58,0	11 005	48,1	22 525	52,7
Outremont	5 755	69,8	5 810	57,8	11 560	63,2
Mont-Royal (+)	5 120	66,9	4 760	54,7	9 875	60,4
CDN	30 260	62,1	29 155	51,9	59 415	56,6
PE	6 500	51,3	4 250	36,2	10 750	44,0
Métro	15 620	60,4	12 815	49,0	28 435	54,7
CSSS	52 380	60,0	46 215	49,1	98 600	54,4
Variation 2001-2006	0,6	-0,2	3,5	3,6	1,9	1,7
Variation 1996-2006	9,7	7,0	11,0	9,6	10,3	8,4
Montréal		63,4		53,1		58,0
Québec		65,4		55,7		60,4



Carte 8 : Taux d'emploi dans la population âgée de 15 ans et plus, 2006

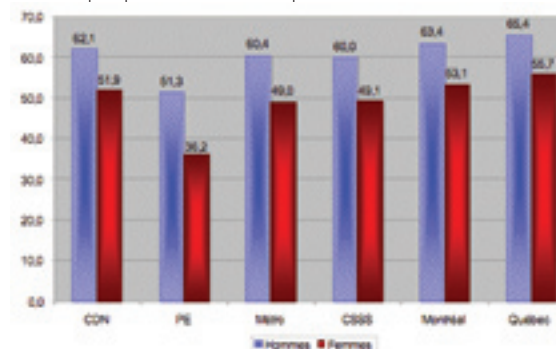
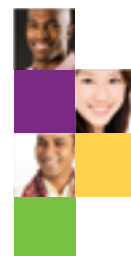

- Il existe un écart du taux d'emploi de 16,1 points de pourcentage entre les jeunes âgés de 15 à 24 ans et ceux âgés de 25 ans et plus. Cet écart est de 7,1 % à Montréal.
- L'écart est négligeable à Parc-Extension (0,3 %) et très prononcé dans tous les autres territoires. Cela illustre une faible participation générale à Parc-Extension et une possible participation scolaire chez les plus jeunes dans les autres territoires.

Tableau 33 : Personnes employées et taux d'emploi dans la population âgée de 15 ans et plus selon l'âge, 2006

	15 ans et plus		15 à 24 ans		25 ans et plus	
	Nb	%	Nb	%	Nb	%
Milton-Parc	5 520	55,5	1 010	40,5	4 510	60,5
Peter McGill	13 130	51,9	2 105	36,2	11 020	56,6
Westmount	9 785	58,3	1 110	41,3	8 675	61,5
CDN-Sud	15 450	56,0	2 265	41,3	13 185	59,7
CDN-Nord (-)	22 525	52,7	3 330	44,2	19 190	54,5
Outremont	11 560	63,2	1 300	43,2	10 260	67,1
Mont-Royal (+)	9 875	60,4	950	37,3	8 925	64,7
CDN	59 415	56,6	7 850	42,2	51 565	59,7
PE	10 750	44,0	1 690	43,8	9 060	44,1
Métro	28 435	54,7	4 230	38,5	24 205	59,0
CSSS	98 600	54,4	13 765	41,2	84 830	57,3
Variation 2001-2006	1,9	1,7	-2,0	-2,4	2,6	2,3
Variation 1996-2006	10,3	8,4	17,2	7,0	9,3	8,9
Montréal		59,0		52,0		59,1
Québec		60,4		55,8		61,2

Graphique 21 : Taux d'emploi selon l'âge, 2006

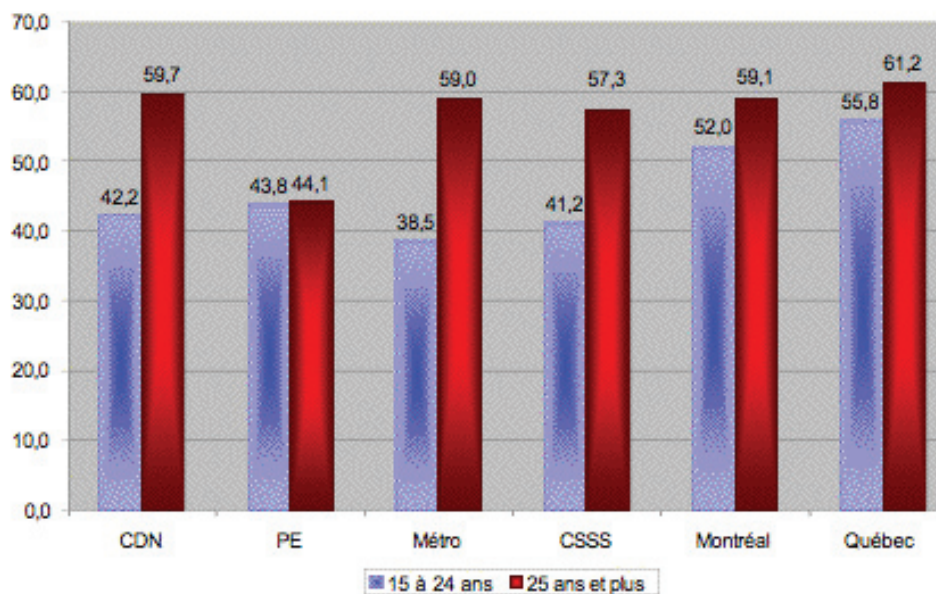

Chômage

- En 2006, 12 185 résidents âgés de 15 ans et plus du territoire du CSSS étaient en chômage, ce qui constitue une diminution de 3,6 % depuis 2001. À Montréal, le nombre de chômeurs a diminué de 0,6 % durant la même période.
- Le taux de chômage, soit le nombre de personnes à la recherche d'un emploi par rapport à l'ensemble de la population active, est de 11 %, comparativement à 8,8 % à Montréal. Il s'agit d'une différence importante. Si on constate une diminution du nombre de chômeurs, on remarque que le taux de chômage a diminué davantage de 5,2 % depuis 2001, comparativement à une baisse de 4,3 % à Montréal.
- Le taux de chômage varie de 5 % à Westmount et Mont-Royal à 14 % à Côte-des-Neiges-Nord.
- Le taux de chômage est de 11,1 % chez les hommes et de 10,8 % chez les femmes. Il a diminué chez les hommes (-7,5 %) et aussi, dans une moindre mesure, chez les femmes (-1,8 %).

Tableau 34 : Personnes en chômage et taux de chômage dans la population âgée de 15 ans et plus selon le sexe, 2006

	Hommes		Femmes		Total	
	Nb	%	Nb	%	Nb	%
Milton-Parc	430	11,8	390	14,5	825	13,0
Peter McGill	975	11,8	700	10,7	1 675	11,3
Westmount	275	5,1	240	4,9	510	5,0
CDN-Sud	1 110	12,4	885	10,5	1 995	11,4
CDN-Nord (-)	1 850	13,8	1 815	14,2	3 665	14,0
Outremont	270	4,5	360	5,8	625	5,1
Mont-Royal (+)	250	4,7	270	5,4	515	5,0
CDN	3 480	10,3	3 320	10,2	6 805	10,3
PE	1 400	17,7	975	18,7	2 370	18,1
Métro	1 685	9,7	1 330	9,4	3 015	9,6
CSSS	6 565	11,1	5 625	10,8	12 185	11,0
Variation 2001-2006	-7,5	-7,5	1,5	-1,8	-3,6	-5,2
Variation 1996-2006	-29,3	-31,9	-17,0	-22,9	-24,1	-27,6
Montréal		9,1		8,5		8,8
Québec		7,4		6,5		7,0

Graphique 22 : Taux de chômage selon le sexe, 2006

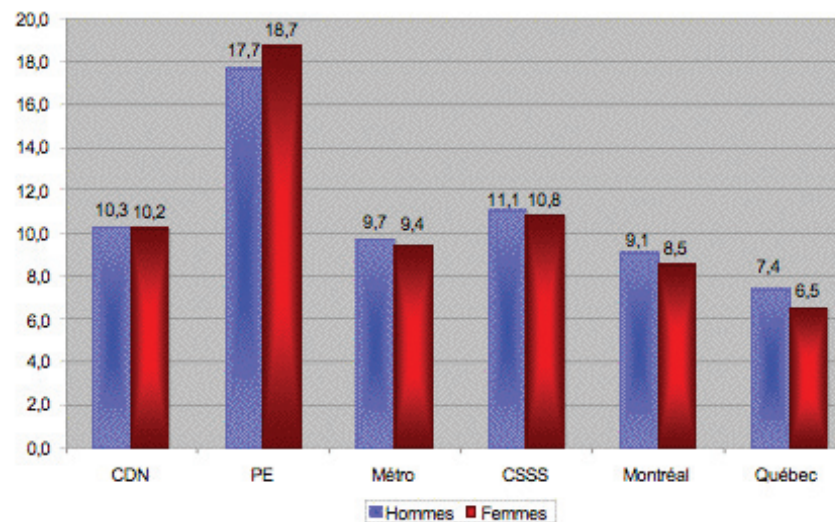

L'écart entre les jeunes âgés de 15 à 24 ans et ceux âgés de 25 ans et plus est de 6,8 points de pourcentage dans le territoire du CSSS et de 5,1 points à Montréal, au détriment des plus jeunes.

Plus d'un jeune sur cinq est touché par le chômage à Métro (20,2 %). Notons que nous devons distinguer les chômeurs des prestataires de l'assurance-emploi. Le chômeur est une personne qui affirme ne pas avoir d'emploi ni avoir cherché du travail dans la semaine précédente. Dans le cas d'un quartier étudiant, il est possible que, à la fin de la session scolaire, plusieurs jeunes se soient déclarés à la recherche d'un emploi.

Tableau 35 : Personnes en chômage et taux de chômage dans la population âgée de 15 ans et plus selon l'âge, 2006

	<i>Personnes en chômage et taux de chômage dans la population âgée de 15 ans et plus selon l'âge, 2006</i>					
	15 ans et plus		15 à 24 ans		25 ans et plus	
	Nb	%	Nb	%	Nb	%
Milton-Parc	825	13,0	330	24,7	500	10,0
Peter McGill	1 675	11,3	540	20,4	1 135	9,3
Westmount	510	5,0	200	15,3	310	3,5
CDN-Sud	1 995	11,4	465	17,0	1 530	10,4
CDN-Nord (-)	3 665	14,0	600	15,2	3 065	13,8
Outremont	625	5,1	155	10,7	470	4,4
Mont-Royal (+)	515	5,0	140	12,8	375	4,0
CDN	6 805	10,3	1 365	14,8	5 440	9,5
PE	2 370	18,1	335	16,5	2 035	18,3
Métro	3 015	9,6	1 070	20,2	1 945	7,4
CSSS	12 185	11,0	2 775	18,8	9 415	10,0
Variation 2001-2006	-3,6	-5,2	3,0	4,3	-5,3	-6,6
Variation 1996-2006	-24,1	-27,6	-16,2	-23,6	-26,1	-29,1
Montréal		6,8		13,2		8,1
Québec		7,0		12,0		6,1

Graphique 23 : Taux de chômage selon l'âge, 2006

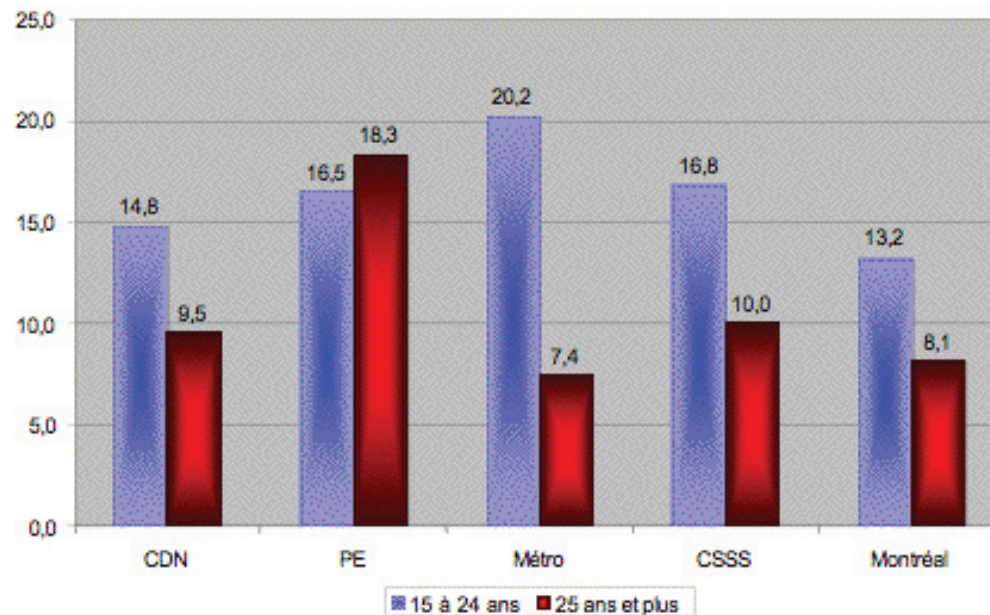

Taux d'emploi parmi les femmes avec enfants

Plusieurs facteurs jouent en faveur de la participation féminine au travail rémunéré. Il existe des raisons culturelles qu'on retrouve dans certains groupes ethniques où la femme est relativement absente de la force du travail. La présence d'un réseau important de garderies permet aux femmes d'accéder davantage au marché du travail. Le tableau suivant présente certaines informations quant à la participation des femmes au travail en fonction de la présence d'enfants.

- On constate d'abord que le taux d'emploi chez les femmes du territoire du CSSS âgées de 15 ans et plus qui ont des enfants est de 53,2 %, comparativement à 60,2 % à Montréal. Le taux d'emploi dans ce groupe de femmes est plus élevé au CLSC Côte-des-Neiges (57,7 %) qu'à Métro (53,8 %) et qu'à Parc-Extension (35,9 %)
- Moins de la moitié (45,6 %) des femmes qui ont au moins un enfant âgé de moins de six ans a un travail. Cela signifie qu'il existe 4 795 mères qui travaillent et qui doivent avoir une gardienne pour leur enfant. Parmi ces femmes, il y en a qui ont aussi des enfants âgés de six ans et plus.

- Le taux d'emploi a augmenté chez les femmes dont tous les enfants sont âgés de six ans et plus (+3,2 %), soit l'âge scolaire, mais il a baissé de 4,6 % chez les femmes qui ont au moins un enfant âgé de moins de six ans.
- L'écart entre le taux d'emploi de ces deux groupes de femmes est plus élevé dans le territoire du CSSS (11,3 %) qu'à Montréal (6,9 %). Il est étonnant de constater que les plus faibles écarts se trouvent à Outremont (6,3 %), Mont-Royal (4,5 %), Parc-Extension (5,3 %) et Peter McGill (4,1 %), des voisinages avec des compositions socioéconomiques très différentes. Toutefois, dans les deux premiers voisinages, les taux d'emploi sont très élevés, contrairement aux deux autres, où ils demeurent faibles.

Tableau 36 : Femmes de 15 ans et plus occupant un emploi et taux d'emploi selon la présence d'enfant, 2006

	Femmes de 15 ans et plus occupant un emploi et taux d'emploi, 2001							
	Total		Femmes occupant un emploi					
			Avec enfant(s) à la maison		Avec enfant(s) de < 6 ans		avec enfants > 6 ans seulement	
Nb	%	Nb	%	Nb	%	Nb	%	
Milton-Parc	2 270	49,9	370	50,0	115	38,3	255	58,0
Peter McGill	5 825	48,6	975	42,3	240	39,3	735	43,4
Westmount	4 630	50,8	1 900	63,4	360	52,8	1 540	66,5
CDN-Sud	7 520	52,2	2 350	57,9	680	50,8	1 670	61,7
CDN-Nord (-)	10 955	48,3	4 200	47,7	1 365	39,3	2 835	53,1
Outremont	5 785	57,9	2 490	69,1	720	64,6	1 765	70,9
Mont-Royal (+)	4 760	54,8	2 555	70,4	865	67,2	1 690	71,7
CDN	29 020	52,0	11 595	57,7	3 435	49,6	8 160	62,0
PE	4 250	35,2	1 950	35,9	645	32,5	1 300	37,8
Métro	12 730	49,6	3 250	53,8	725	45,6	2 530	56,9
CSSS	48 000	49,4	16 790	53,2	4 795	45,6	11 995	56,9
Variation 2001-2006	3,4	3,2	1,2	0,9	-7,6	-4,6	5,0	3,2
Variation 1996-2006	11,3	9,0	15,0	8,3	7,1	7,4	18,7	8,3
Montréal		53,3		60,2		55,4		62,3
Québec		55,9		69,1		67,4		69,8



Catégories de travailleurs

Cette variable permet de classer les personnes qui ont déclaré un emploi selon qu'elles ont travaillé principalement pour un salaire, un traitement, à commission ou à pourboires (employés), ou qu'elles ont travaillé surtout à leur compte (travailleurs autonomes).

- La très grande majorité (84,2 %) des travailleurs est constituée d'employés. Le nombre d'employés a diminué de 0,5 % depuis 2001.
- Les travailleurs autonomes se divisent en deux groupes, sans personnel rémunéré ou avec personnel rémunéré. Le premier groupe compte pour 9,4 % de la force de travail. De plus, leur nombre s'est accru de 11 % depuis 2001. Les travailleurs autonomes avec personnel rémunéré comptent pour 6,1 % de l'ensemble de la population active âgée de 15 ans et plus, et leur nombre a augmenté de 6,1 % depuis 2001.

Tableau 37 : Population active âgée de 15 ans et plus selon la catégorie de travailleurs, 2006

	Population active âgée de 15 ans et plus selon la catégorie de travailleurs, 2006					
	Employés		Travailleurs autonomes			
	Nb	%	Sans personnel rémunéré		Avec personnel rémunéré	
	Nb	%	Nb	%	Nb	%
Milton-Parc	5 235	87,2	575	9,6	195	3,2
Peter McGill	11 670	82,4	1 435	10,1	1 045	7,4
Westmount	7 415	73,1	1 395	13,8	1 320	13,0
CDN-Sud	14 610	87,8	1 450	8,7	570	3,4
CDN-Nord (-)	22 140	90,8	1 325	5,4	825	3,4
Outremont	9 190	76,6	1 815	15,1	820	7,7
Mont-Royal (+)	7 645	74,6	1 370	13,4	1 195	11,7
CDN	53 585	84,7	5 955	9,4	3 515	5,6
PE	10 825	91,6	600	5,1	360	3,0
Méto	24 325	80,2	3 405	11,2	2 550	8,4
CSSS	88 740	84,2	9 980	9,4	6 435	6,1
Variation 2001-2006	-0,5		11,0		6,1	
Variation 1996-2006	8,4		18,8		-10,5	
Montréal		88,7		7,2		3,8
Québec		88,8		6,8		4,1



Catégories professionnelles

Statistique Canada répertorie les professions des recensés en 520 groupes de base. Pour un territoire aussi petit que celui du CSSS, le nombre de personnes dans chacun de ces groupes n'a aucune importance. Nous avons donc regroupé la population étudiée en 10 grandes catégories professionnelles selon le sexe.

- ☐ Chez les hommes, la catégorie « Vente et services » regroupe 22,1 % de la population active de 15 ans et plus. Dans cette catégorie, à l'exception du sous-groupe « Autres », les « Vendeurs et commis-vendeurs » constituent le sous-groupe le plus important.
- ☐ Vient ensuite la catégorie « Gestion », avec 14,6 % du total masculin. Dans cette catégorie, les « Cadres supérieurs » constituent le sous-groupe le plus important.

Tableau 38 : Population active de 15 ans et plus selon les catégories professionnelles, 2006

Population active âgée de 15 ans et plus selon les catégories professionnelles, 2006						
	CDN	PE	Métro	CSSS	Montréal	Québec
				%	%	%
Hommes						
Ventes et services	21,0	34,9	18,8	22,1	23,3	20,4
Gestion	14,1	4,8	20,2	14,6	12,3	11,0
Affaires, finance et administration	13,6	9,9	15,0	13,5	13,7	10,2
Sciences naturelles et appliquées et professions apparentées	12,8	6,9	13,0	12,1	12,1	9,6
Sciences sociales, enseignement, administration publique et religion	11,4	3,4	15,4	11,5	7,0	5,2
Métiers, transport et machinerie	8,3	16,5	3,2	8,2	16,5	26,0
Transformation, fabrication et services d'utilité publique	6,6	17,1	1,3	6,4	6,2	6,5
Secteur de la santé	6,3	1,3	6,0	5,5	3,0	2,4
Arts, culture, sports et loisirs	5,2	1,8	6,8	5,2	5,1	2,6
Professions propres au secteur primaire	0,5	0,8	0,2	0,5	0,8	3,9
Femmes						
Ventes et services	25,2	28,7	22,5	24,9	25,1	27,9
Affaires, finance et administration	21,2	20,4	23,7	21,8	27,3	27,3
Sciences sociales, enseignement, administration publique et religion	18,4	8,3	19,3	17,7	14,4	13,5
Gestion	7,6	2,7	11,6	8,3	7,6	6,7
Secteur de la santé	9,4	5,3	6,9	8,3	9,1	10,1
Arts, culture, sports et loisirs	6,9	3,4	9,9	7,4	6,1	3,7
Transformation, fabrication et services d'utilité publique	5,1	25,1	0,6	5,6	4,8	4,6
Sciences naturelles et appliquées et professions apparentées	4,3	1,0	4,6	4,0	3,7	3,1
Métiers, transport et machinerie	1,2	3,3	0,5	1,2	1,7	2,2
Professions propres au secteur primaire	0,1	0,2	0,0	0,1	0,2	1,1

- ☐ La répartition des catégories professionnelles chez les hommes du territoire se distingue quelque peu de celle de Montréal. Il y a surreprésentation des professions du groupe « Sciences sociales, enseignement, administration publique et religion » et sous-représentation du groupe « Métiers, transport et machinerie ».
- ☐ Chez les femmes, dans la catégorie « Vente et services » regroupe 24,9 % de la population active de 15 ans et plus. Dans cette catégorie, le « Personnel de soutien familial et de garderie » constitue le sous-groupe le plus important, ce qui est assez exceptionnel.
- ☐ Vient ensuite la catégorie « Affaires, finance et administration », avec 21,8 % du total féminin. Dans cette catégorie, à l'exception de la sous-catégorie « Autres », le « Personnel de bureau » constitue le sous-groupe le plus important.

Comme on le voit chez les hommes, la répartition des catégories professionnelles chez les femmes du territoire se distingue de celle de Montréal. Elles sont moins représentées dans les professions liées aux « Affaires, [à la] finance et [à l']administration ».

Encore une fois, on ne peut que constater les grands écarts entre les différents territoires de CLSC.



Mode de transport pour se rendre au travail

L'essence coûte de plus en plus cher et le transport en commun est davantage présent dans certains voisinages. Le territoire du CSSS se prête parfaitement à cette observation.

- Dans l'ensemble, le transport actif distingue les travailleurs du CSSS de ceux de l'ensemble de l'île de Montréal. Par contre, il y a des différences importantes entre les travailleurs d'un quartier à l'autre.
- La présence de treize stations de métro dans l'ensemble du territoire explique certainement l'importante proportion (36,6 %) de travailleurs qui utilisent le transport en commun par rapport à Montréal (32,6 %).
- Toutefois, l'utilisation des modes de transport actifs, soit la marche et la bicyclette, compte pour 18,1 %, comparativement à 10,4 % à Montréal.

- À l'inverse, les conducteurs automobilistes sont moins présents (39,5 %) qu'à Montréal (51,4 %).
- Côte-des-Neiges-Nord (48,6 %), Côte-des-Neiges-Sud (45,4 %) et Parc-Extension (45,1 %) sont les voisinages où habitent les travailleurs qui utilisent le plus le transport en commun.
- La proximité du lieu de travail permet à 56,4 % des travailleurs de Milton-Parc et à 38,5 % travailleurs de Peter McGill de s'y rendre à pied ou à bicyclette.
- Les travailleurs de Mont-Royal (67,2 %), de Westmount (52,3 %) et d'Outremont (48,8 %) sont ceux qui utilisent le plus leur automobile pour se rendre au travail.
- Les femmes se distinguent des hommes quant au mode de transport. Elles utilisent davantage le transport en commun (43,6 %). C'est uniquement parmi les conducteurs automobilistes qu'on trouve une plus importante proportion d'hommes que de femmes.

Tableau 39 : Population active occupée âgée de 15 ans et plus selon certains modes de transport et le sexe, 2006

	Population active occupée totale de 15 ans et plus selon certains modes de transport et le sexe, 2006							
	Automobile				Transport en commun		À pied ou à bicyclette	
	conducteur		passager		H	F	H	F
Milton-Parc	16,2	18,2	1,0	0,7	21,9	25,9	56,5	53,0
Peter McGill	31,3	21,0	2,1	3,2	25,2	35,0	39,3	37,8
Westmount	57,1	46,6	4,4	5,7	18,8	27,6	17,5	18,7
CDN-Sud	42,4	27,3	2,1	5,3	41,3	49,6	13,2	16,0
CDN-Nord (-)	48,3	18,1	3,9	6,4	38,3	59,6	8,6	13,2
Outremont	56,9	40,6	2,1	4,8	22,6	33,8	16,6	18,1
Mont-Royal (+)	71,2	62,5	4,0	7,3	18,9	25,8	4,6	3,1
CDN	52,2	32,1	3,1	5,9	32,9	46,8	10,5	13,3
PE	50,5	21,6	4,3	6,7	37,0	57,2	7,1	13,7
Métro	36,6	29,4	2,7	3,6	22,4	30,8	36,3	34,0
CSSS	47,5	30,3	3,1	5,4	30,4	43,6	17,5	18,8
Montréal	59,5	42,7	3,0	6,3	26,5	39,2	9,9	10,9
Québec	77,4	67,4	4,1	7,2	10,0	15,9	7,4	8,7



LE REVENU

Les faits saillants

- Le revenu total moyen des résidents du territoire de 15 ans et plus s'élève à 44 058 \$ par année, par rapport à 32 946 \$ à Montréal (indicateur de défavorisation matérielle).
- L'inflation contrebalance l'augmentation du revenu d'emploi.
- Après avoir payé les impôts, trois résidents (30,5 %) sur dix vivent sous le seuil de faible revenu.

Sources de revenu

Les variables du recensement de 2006 diffèrent sensiblement de celles des recensements précédents. Statistique Canada fournit une foule d'informations auxquelles nous n'avions pas accès auparavant. Par ailleurs, certaines variables ne sont plus présentes et ne nous permettent pas de faire des comparaisons avec les années précédentes et de connaître l'état de l'évolution de certains indicateurs.



Les particuliers

Le revenu peut provenir de plusieurs sources : les revenus d'emploi, les transferts gouvernementaux et les autres sources de revenus. Les revenus d'emploi constituent la principale source de revenu pour la plupart des particuliers. Au Québec, les revenus d'emploi comptent pour 73,2 % de tous les revenus, à Montréal pour 71,9 %, et dans le territoire du CSSS pour 68,8 %. Les proportions varient de 59,2 % à Côte-des-Neiges-Nord à 75,6 % à Outremont.

Quant aux transferts gouvernementaux, composés principalement de l'assistance-emploi, de l'assurance-emploi et de la pension de vieillesse, ils constituent 9,2 % de l'ensemble des revenus. En fait, cette proportion signifie que pour chaque 100 \$ de revenu des particuliers du territoire du CSSS, 9,20 \$ proviennent de ces transferts gouvernementaux. En d'autres termes, les transferts gouvernementaux prennent beaucoup de place dans le portefeuille des résidents des voisinages plus défavorisés. Comme le montant de ces transferts n'est pas très élevé, il faut croire que les particuliers dont le revenu est composé principalement de transferts gouvernementaux connaissent des difficultés financières. Le tiers (33,1 %) de tous les revenus dans Parc-Extension, par exemple, provient de transferts gouvernementaux.

Les autres revenus (revenus de placement, fonds de retraite, etc.) constituent une part de 22 %.

Il est intéressant de noter que, par rapport à 2000, le poids de l'emploi est moins lourd dans l'ensemble des revenus, car il a baissé de 3,4 % depuis le dernier recensement. Il s'agit d'une tendance québécoise. De plus, comme on l'observe à Montréal, le poids des transferts gouvernementaux a diminué de manière importante (-10,3 %). Par ailleurs, chez les particuliers de 15 ans et plus du territoire du CSSS, les revenus de placement sont ceux qui augmentent le plus, avec une croissance de 15,8 % depuis 2000.

Tableau 40 : Principales sources de revenu des particuliers, 2005 et variation depuis 2000

Territoire	Principales sources de revenu, 2005 et variation depuis 2000					
	Emploi		Transferts gouvernementaux		Autres	
	2005 %	2000-2005 %	2005 %	2000-2005 %	2005 %	2000-2005 %
Milton-Parc	74,5	-0,2	10,2	6,0	15,4	-2,8
Peter McGill	68,1	-3,1	6,5	-16,5	25,4	15,9
Westmount	68,1	-3,2	3,6	-21,2	28,2	2,4
CDN-Sud	68,7	-0,6	11,5	-4,4	19,7	5,3
CDN-Nord (-)	59,2	-9,5	18,5	-7,7	22,3	52,6
Outremont	75,6	-1,5	5,6	-14,5	18,8	12,1
Mont-Royal (+)	73,8	-3,6	5,2	-9,6	21,0	18,8
CDN	69,7	-3,5	9,8	-9,4	20,4	21,1
PE	60,0	-5,3	33,1	6,9	6,9	21,2
Métro	68,7	-3,1	5,2	-20,1	26,2	9,1
CSSS	68,8	-3,4	9,2	-10,3	22,0	15,8
Montréal	71,9	-2,2	13,3	-4,0	14,7	15,5
Québec	73,2	-2,5	13,8	-0,5	12,9	16,9



Les familles économiques

- Au Québec, les revenus d'emploi comptent pour 75,5 % de tous les revenus des familles économiques, à Montréal pour 74,2 % et dans le territoire du CSSS de la Montagne pour 72,1 %. Les taux varient de 60,2 % à Parc-Extension à 78,1 % à Outremont.
- Quant aux transferts gouvernementaux, composés principalement de l'assistance-emploi, de l'assurance-emploi et de la pension de vieillesse, ils constituent 8,2 % de l'ensemble des revenus. Ils varient de 2,8 % à Westmount à 33,3 % à Parc-Extension.
- Les autres revenus (revenus de placement, fonds de retraite, etc.) constituent une part de 19,6 %.

Lorsqu'on distingue les familles composées d'un couple des familles monoparentales dont le parent est une femme, les sources de revenu diffèrent énormément. D'une part, le revenu d'emploi prend davantage d'importance en raison de la possibilité de deux revenus d'emploi. D'ailleurs, le revenu d'emploi constitue 73,1 % du revenu des familles composées d'un couple, comparativement à 60,9 % de celui des familles monoparentales.

D'autre part, les transferts gouvernementaux deviennent une part importante pour ces dernières puisqu'ils comptent pour 21,8 % de tous leurs revenus, comparativement à 7,2 % dans les familles composées d'un couple.

Tableau 41 : Principales sources de revenu de la famille économique, 2005

<i>Principales sources de revenu de la famille économique, 2005</i>			
Territoire	Emploi	Transferts gouvernementaux	Autres
	%	%	%
Milton-Parc	75,0	9,0	16,1
Peter McGill	66,8	5,7	27,5
Westmount	74,3	2,8	22,8
CDN-Sud	71,7	10,6	17,8
CDN-Nord (-)	62,3	18,3	19,4
Outremont	78,1	4,7	17,2
Mont-Royal (+)	77,8	4,5	17,7
CDN	73,3	8,7	17,9
PE	60,2	33,3	6,5
Métro	72,1	4,0	24,0
CSSS	72,1	8,2	19,6
Montréal	74,2	12,2	13,5
Québec	75,5	12,5	11,9

Tableau 42 : Principales sources de revenu de la famille économique selon qu'elle est composée d'un couple ou d'une famille monoparentale dont le parent est de sexe féminin, 2005

<i>Principales sources de revenu de la famille économique selon qu'elle est composée d'un couple ou d'une famille monoparentale dont le parent est de sexe féminin, 2005</i>						
	Revenu d'emploi		Transferts gouvernementaux		Autre	
	Couple	Mono	Couple	Mono	Couple	Mono
Milton-Parc	77,1	56,3	8,3	13,5	14,6	30,3
Peter McGill	67,0	59,8	5,1	20,4	27,8	19,9
Westmount	75,4	53,0	2,6	11,0	22,2	36,0
CDN-Sud	72,7	69,2	9,7	18,6	17,6	12,1
CDN-Nord (-)	62,4	58,4	16,6	31,7	21,1	11,8
Outremont	79,0	70,0	3,9	14,8	17,1	15,2
Mont-Royal (+)	78,6	61,1	4,1	11,6	17,3	27,3
CDN	74,4	63,2	7,5	21,2	18,1	15,6
PE	61,0	57,4	32,3	37,2	6,7	5,4
Métro	72,8	55,7	3,6	14,6	23,6	29,7
CSSS	73,1	60,9	7,2	21,8	19,7	17,3
Montréal	75,5	64,9	10,6	25,0	13,9	10,1
Québec	76,5	66,4	11,2	25,3	12,3	8,3



Les personnes vivant hors famille économique

Les personnes vivant hors d'une famille économique, principalement des personnes vivant seules, ont aussi des sources de revenu variées selon le sexe.

Le revenu d'emploi constitue 70,3 % des revenus des hommes et 48,6 % de celui des femmes. Plus dépendantes envers les subsides de l'État, les femmes tirent 14,5 % de leur revenu des transferts gouvernementaux, comparativement à 9,2 % chez les hommes. Il est intéressant de constater que les autres formes de revenu, principalement les revenus de placement, comptent pour 36,9 % de tous les revenus des femmes vivant hors famille. Ces chiffres sont compréhensibles dans la mesure où un nombre important de ces femmes sont âgées et vivent seules : les produits de retraite, le FEER par exemple, constituent une partie importante de leur revenu.

Tableau 43 : Principales sources de revenu des personnes vivant hors famille économique selon le sexe, 2005

	Revenu d'emploi		Transferts gouvernementaux		Autre	
	Hommes	Femmes	Hommes	Femmes	Hommes	Femmes
Milton-Parc	79,5	85,5	8,1	15,7	12,4	19,0
Peter McGill	77,8	61,3	6,4	9,3	15,8	29,4
Westmount	53,8	29,4	5,2	8,4	41,0	62,2
CDN-Sud	71,4	56,8	8,9	16,6	19,7	26,6
CDN-Nord (-)	64,0	40,8	17,3	20,6	18,6	38,6
Outremont	79,0	56,7	4,6	13,0	16,5	31,3
Mont-Royal	53,5	38,0	5,5	14,9	41,0	47,1
CDN	67,7	49,1	9,7	16,6	22,5	34,3
PE	69,8	42,7	25,1	44,4	5,1	12,8
Métro	72,8	48,4	6,5	9,7	20,7	41,8
CSSS	70,3	48,6	9,2	14,5	20,5	36,9
Montréal	74,5	56,2	12,0	21,2	13,5	22,6
Québec	72,7	53,3	14,0	25,6	13,2	21,1



Revenu des particuliers

En 2005, le revenu total moyen des résidents du territoire de 15 ans et plus s'élevait à 44 058 \$ par année, ce qui représente un revenu supérieur de 33,7 % à celui des Montréalais (32 946 \$). Le revenu est un indicateur de défavorisation matérielle. On observe que, dans quatre des huit voisinages (Milton-Parc, Côte-des-Neiges-Nord, Côte-des-Neiges-Sud et Parc-Extension), le revenu est inférieur à celui observé à Montréal. (À ce propos, voir l'encadré sur la défavorisation à la page 12.)

Le revenu est en hausse de 22,5 % depuis 2000. Celui des femmes s'est accru moins rapidement (+19,4 %) que celui des hommes (24,7 %). De plus, on constate un écart considérable entre les hommes et les femmes. Le revenu des premiers se chiffre à 56 422 \$ et celui des secondes, à 32 560 \$. Le revenu des hommes est donc 73,3 % plus élevé que celui des femmes.

Les écarts de revenu entre les femmes et les hommes tendent à s'estomper dans les voisinages défavorisés. Par exemple, ils sont de 10,2 % à Parc-Extension. Par contre, ils sont de 167,2 % à Westmount et de 119,6 % à Mont-Royal.

Tableau 44 : Revenu total moyen des particuliers âgés de 15 ans et plus, 2005

Territoire	Revenu total moyen des particuliers de 15 ans et plus, 2005			Évolution 2000-2005		
	Total \$	Hommes \$	Femmes \$	Total %	Hommes %	Femmes %
Milton-Parc	27 201	29 062	23 992	6,3	4,0	9,4
Peter McGill	46 920	58 411	34 863	19,0	22,4	14,0
Westmount	103 182	156 092	58 632	31,5	32,8	29,8
CDN-Sud	30 838	34 113	27 905	3,9	0,9	7,0
CDN-Nord (-)	25 467	28 004	22 580	20,5	18,2	24,0
Outremont	65 108	90 929	44 324	30,4	36,8	20,0
Mont-Royal (+)	72 551	102 008	46 449	24,2	28,8	19,6
CDN	41 162	52 242	31 565	19,8	21,9	17,0
PE	17 239	18 026	16 361	14,3	8,7	22,2
Métro	63 423	84 781	42 311	29,0	32,2	24,1
CSSS	44 058	56 422	32 560	22,5	24,7	19,4
Montréal	32 946	38 987	27 387	16,6	14,9	18,8
Québec	32 074	38 509	25 870	18,2	16,3	21,5

Il est à noter que l'évolution du revenu total moyen des particuliers dans le tableau précédent est calculée en dollars courants, c'est-à-dire l'argent dont les particuliers disposent vraiment. Par contre, en raison de l'inflation, il n'est pas possible d'acheter les mêmes produits aux mêmes prix qu'en 2000. Il faut donc transformer les dollars de 2000 en ceux de 2005 pour voir la variation réelle du pouvoir d'achat.

Même si on considère l'inflation, le revenu moyen total des particuliers a augmenté de 8,4 % en cinq ans. Cette variation est observée dans tous les territoires. Pour certains, la réalité est plus difficile. Le revenu réel moyen n'a augmenté que de 1,9 % à Parc-Extension, par exemple, tandis qu'il a crû de 11 % à Métro.

Graphique 24 : Variation du revenu total moyen des particuliers, 2000-2005

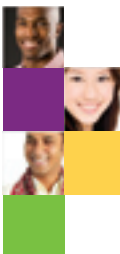
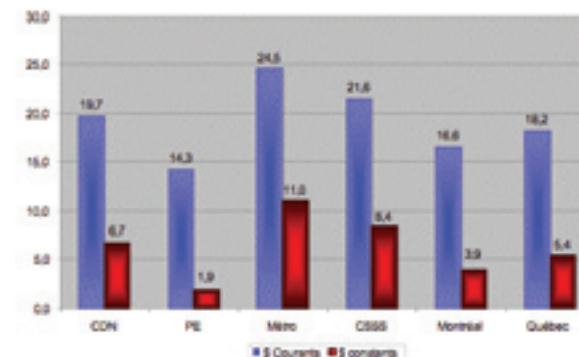

Et puis, il y a les impôts

Après l'inflation, il y a aussi les impôts. Il peut être intéressant de vérifier la somme dont on dispose après les impôts. Nous avons vu précédemment que le revenu total moyen était de 44 058 \$ chez les personnes âgées de 15 ans et plus du territoire du CSSS. De ce montant il reste en fait 32 853 \$ après avoir payé les impôts provincial et fédéral. Il s'agit d'un impôt équivalent à 24,8 % du revenu total. Ce taux d'imposition est de 29,2 % chez les hommes et de 17,7 % chez les femmes. Le taux tend à s'accroître avec le revenu.

- L'impôt atténue les écarts de revenu entre les hommes et les femmes. À Parc-Extension, il n'est plus que de 5,9 % tandis qu'il baisse à 11,9 % à Westmount.

Tableau 45 : Revenu total moyen après impôts des particuliers âgés de 15 ans et plus, 2005

	Total		Hommes		Femmes	
	Nb	\$	Nb	\$	Nb	\$
Milton-Parc	9 125	22 336	4 900	24 066	4 220	20 327
Peter McGill	23 130	34 340	11 800	40 494	11 330	27 928
Westmount	15 915	69 223	7 230	98 395	8 685	44 933
CDN-Sud	25 890	25 205	12 250	26 945	13 640	23 643
CDN-Nord (-)	39 590	20 737	18 395	22 415	21 190	19 281
Outremont	17 290	46 887	7 710	60 911	9 575	35 555
VMR (+)	15 445	52 551	7 250	69 873	8 195	37 220
CDN	98 210	31 518	45 605	37 687	52 600	26 169
PE	22 605	15 774	11 925	16 198	10 680	15 302
Métro	48 170	43 591	23 935	54 619	24 230	32 698
CSSS	168 990	32 853	81 470	39 517	87 515	26 850
Montréal		26 793		30 316		23 552
Québec		26 552		30 560		22 688

Graphique 25 : Proportion du revenu retenue en impôts, 2005

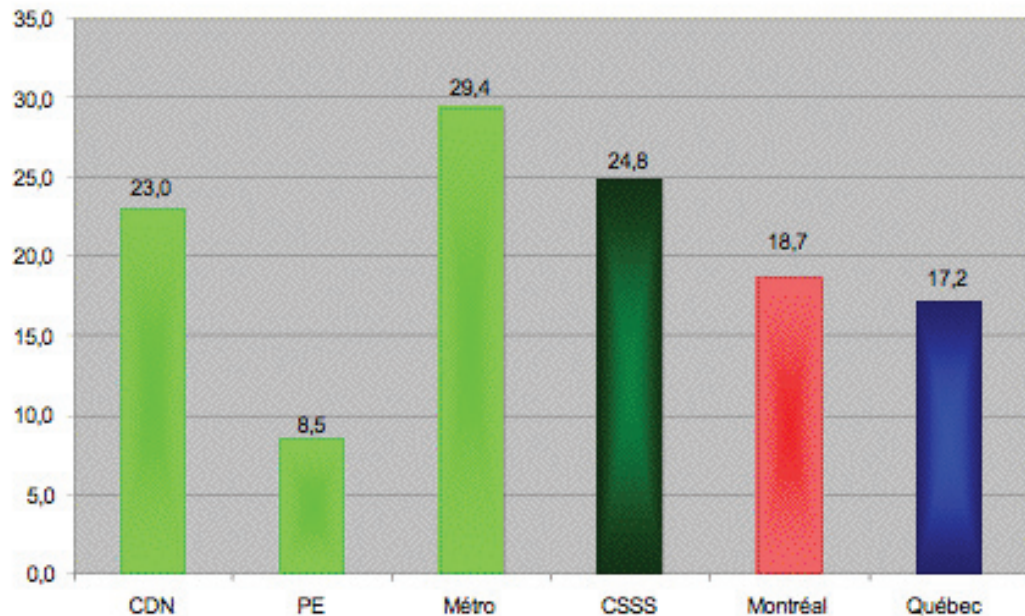

Carte 9 : Revenu après impôts moyen des particuliers, 2005

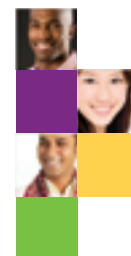

Revenu des familles économiques

- En 2005, les familles économiques du territoire avaient un revenu moyen de 104 583 \$. Les familles composées d'un couple avaient un revenu de 118 309 \$. Le revenu moyen des familles monoparentales dont le parent est une femme était de 45 018 \$, et de 118 991 \$ chez celles dont le parent est un homme.

Revenu des personnes hors famille économique

Par hors famille, on entend les personnes qui vivent soit seules, soit en ménage avec des personnes avec qui elles ont des liens non familiaux. Le revenu de ces personnes était de 34 507 \$ en 2005, soit 14,8 % de plus qu'à Montréal (30 051 \$).

70

- La répartition inégale entre les différents secteurs du territoire s'observe encore ici. Le revenu moyen varie de 17 916 \$ à Parc-Extension à 74 576 \$ à Westmount.
- De manière inhabituelle, la différence entre les hommes et les femmes se fait au détriment des premiers. Le revenu des hommes vivant hors famille est 7,4 % moins élevé que celui des femmes, comparativement à une différence de 8,6 % à Montréal, à l'avantage des hommes.

Tableau 46 : Revenu moyen des familles économiques selon le type de famille, 2005

Revenu moyen des familles économique selon le type de famille, 2005				
	Toutes	Couple	Monoparentale	
	\$	\$	Homme \$	Femme \$
Milton-Parc	52 764	55 013	51 317	47 283
Peter McGill	112 508	128 772	139 088	42 566
Westmount	254 772	272 576	590 139	72 484
CDN-Sud	68 114	73 188	123 802	45 397
CDN-Nord (-)	53 668	59 407	57 442	34 196
Outremont	155 536	178 098	83 572	57 029
Mont-Royal (+)	174 139	188 911	110 979	74 282
CDN	96 561	109 797	88 104	45 428
PE	39 187	41 283	33 351	33 060
Métro	162 715	180 600	299 012	55 563
CSSS	104 583	118 309	118 991	45 018
Montréal	74 662	83 002	62 524	42 217
Québec	71 838	77 372	58 152	41 834

Tableau 47 : Revenu total moyen des particuliers âgé de 15 ans et plus vivant hors famille économique, 2005

Revenu total moyen des particuliers de 15 ans et plus vivant hors famille économique, 2005						
	Total		Hommes		Femmes	
	Nb	\$	Nb	\$	Nb	\$
Milton-Parc	5 770	25 898	3 280	28 056	2 490	23 053
Peter McGill	11 225	37 336	6 160	36 266	5 065	38 638
Westmount	3 685	74 576	1 235	74 107	2 450	74 813
CDN-Sud	9 875	28 485	4 560	27 740	5 310	28 125
CDN-Nord (-)	10 715	24 353	4 975	22 062	5 735	26 342
Outremont	4 290	49 317	1 490	55 118	2 800	46 225
Mont-Royal (+)	2 355	59 660	860	81 116	1 495	47 329
CDN	27 230	32 838	11 890	32 657	15 340	32 979
PE	5 085	17 916	3 135	18 014	1 950	17 758
Métro	20 685	40 782	10 690	38 121	10 005	43 622
CSSS	52 995	34 507	25 705	33 140	27 295	35 795
Montréal		30 051		31 375		28 879
Québec		29 364		32 221		28 830

Revenu des ménages

Le revenu des ménages est aussi un indicateur économique intéressant puisqu'il touche l'ensemble de la population d'un territoire. D'ailleurs, ces données sont pertinentes en ce qui concerne les personnes qui vivent seules.

- En 2005, le revenu moyen des ménages du territoire était de 74 958 \$. Après impôts, le revenu moyen s'établissait à 56 297 \$.
- Le revenu des ménages composés d'une seule personne était de 39 545 \$, alors qu'il était de 32 526 \$ à Montréal.

- Si on tient compte de l'inflation, le revenu moyen des ménages n'a pas connu une augmentation très élevée. Au contraire, il a diminué dans certains voisinages. Il a augmenté de 10,1 % dans l'ensemble du territoire du CSSS. Il s'est accru de beaucoup à Westmount (+18,2 %) et a diminué de 5,2 % à Milton-Parc et de 4,9 % dans Côte-des-Neiges-Sud. Cela signifie que, en réalité, le ménage moyen de Parc-Extension a vu son pouvoir d'achat augmenter de 1,1 % depuis 2000, tandis que celui de Côte-des-Neiges-Sud a vu le sien diminuer.

Tableau 48 : Revenu total moyen avant et après impôts des ménages selon la composition du ménage, 2005

<i>Revenu total moyen avant et après impôts des ménages selon la composition du ménage, 2005</i>					
	Tous			1 personne	
	Avant impôts \$	Après impôts \$	Impôts %	Avant impôts \$	Après impôts \$
Milton-Parc	35 754	29 356	17,9	27 908	22 519
Peter McGill	69 275	50 725	26,8	44 626	33 109
Westmount	188 985	126 636	33,0	77 811	53 335
CDN-Sud	50 793	41 304	18,7	33 738	27 068
CDN-Nord (-)	43 928	36 989	15,8	27 562	22 156
Outremont	115 520	83 133	28,0	54 019	40 085
Mont-Royal (+)	145 364	105 233	27,6	66 295	50 880
CDN	72 656	55 674	23,1	38 039	29 744
PE	32 631	29 847	8,5	18 937	16 711
Métro	95 305	67 207	29,5	46 396	34 077
CSSS	74 958	56 297	24,9	39 545	30 223
Montréal	57 738	46 929	18,7	32 526	26 254
Québec	58 954	48 789	17,2	30 955	25 412

Tableau 49 : Revenu total moyen des ménages selon la composition du ménage et variation en dollars constants, 2005

<i>Revenu total moyen des ménages selon la composition du ménage, et variation en \$ constants 2000-2005</i>			
	Tous		1 personne
	\$	2000-2005 %	\$
Milton-Parc	35 754	-5,2	27 908
Peter McGill	69 275	9,7	44 626
Westmount	188 985	18,2	77 811
CDN-Sud	50 793	-4,9	33 738
CDN-Nord (-)	43 928	10,2	27 562
Outremont	115 520	13,7	54 019
Mont-Royal (+)	145 364	11,5	66 295
CDN	72 656	8,3	38 039
PE	32 631	1,1	18 937
Métro	95 305	14,0	46 396
CSSS	74 958	10,1	39 545
Montréal	57 738	4,1	32 526
Québec	58 954	5,1	30 955

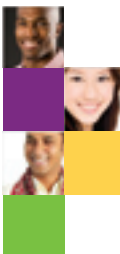

- Plus d'un ménage sur cinq (21,2 %) a eu un revenu égal ou supérieur à 80 000 \$ en 2005. En outre, 29,6 % des ménages ont gagné moins de 20 000 \$. Depuis 2000, il y a moins de ménages dans les tranches de revenu inférieures à 20 000 \$. En fait, le nombre de ces ménages a diminué de 10,5 %.
- Par ailleurs, le nombre de ménages dans les tranches de revenu supérieures à 80 000 \$ s'est accru de 6,2 %.

Tableau 50 : Disparités de revenu moyen des ménages, 2005

	<i>Disparités de revenu moyennes ménages, 2005</i>				Variation 2000-2005	
	Moins de 20 000 \$		80 000 \$ et +		< 20 000 \$	80 000 \$ et +
	Nbre	%	Nbre	%	%	%
Milton-Parc	3 240	47,2	575	8,4	-32,0	-31,7
Peter McGill	6 295	40,5	2 890	18,6	4,9	7,6
Westmount	1 035	11,9	4 320	49,7	7,8	2,6
CDN-Sud	4 580	29,3	2 520	16,1	-3,1	2,9
CDN-Nord (-)	7 385	33,4	2 275	10,3	-17,8	21,3
Outremont	1 410	14,5	3 685	37,9	9,3	3,1
Mont-Royal (+)	835	10,8	4 035	52,3	6,4	10,4
CDN	14 215	25,7	12 520	22,7	-10,2	8,3
PE	4 280	35,7	555	4,6	-18,2	27,0
Métro	10 570	34,0	7 785	25,0	-7,2	1,8
CSSS	29 045	29,6	20 875	21,2	-10,5	6,2
Montréal		23,2		20,0	-13,8	26,2
Québec		18,1		22,8	-15,8	46,4

Graphique 26 : Variation du nombre de ménages par tranche de revenu, CSSS de la Montagne, 2000-2005

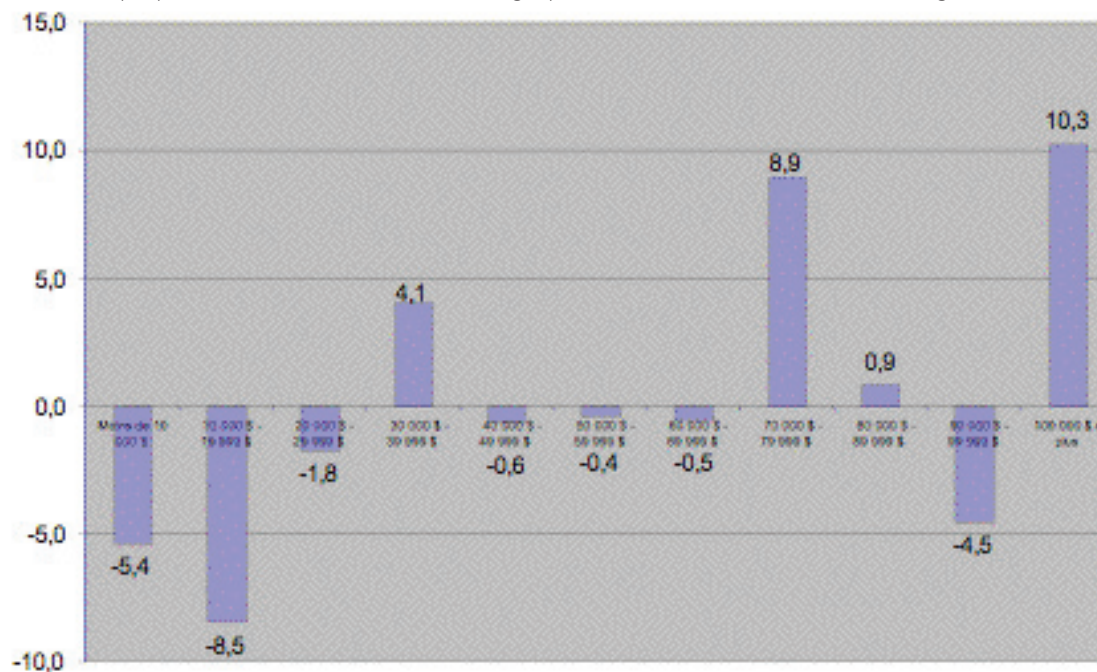

Revenu d'emploi

- Le revenu d'emploi moyen des résidents du territoire du CSSS était de 44 943 \$ en 2005, sensiblement plus que celui des Montréalais, qui se situait à 34 318 \$. Il s'agit d'une augmentation de 14,6 % par rapport à 2000.

Lorsqu'on considère le travail à plein temps, le revenu était de 71 724 \$. En ce qui concerne le travail à temps partiel, le revenu moyen était de 29 491 \$. Notons que tous les revenus d'emploi sont inclus dans ce total, y compris ceux des étudiants.

Tableau 51 : Revenu d'emploi selon le temps de travail, 2005

<i>Revenu d'emploi selon le temps de travail, 2005</i>			
Territoire	Tous	à plein temps	une partie de l'année ou à temps partiel
	\$	\$	\$
Milton-Parc	28 960	46 689	20 489
Peter McGill	48 541	77 412	32 918
Westmount	97 209	167 072	49 254
CDN-Sud	30 417	47 601	20 914
CDN-Nord (-)	22 158	33 110	16 570
Oulremont	66 370	97 214	48 336
Mont-Royal (+)	72 954	106 192	52 247
CDN	41 294	63 354	29 169
PE	18 633	26 630	13 323
Métro	63 295	109 165	36 051
CSSS	44 943	71 724	29 491
Variation 2000-2005	14,6	26,6	16,2
Variation 1995-2005	34,6	44,1	49,5
Montréal	34 318	48 916	22 575
Québec	32 639	45 157	21 623

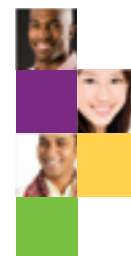

Un long chemin pour améliorer la situation des femmes

La situation est moins reluisante lorsqu'on compare le revenu d'emploi des femmes avec celui des hommes. En 2005, par exemple, le revenu moyen d'emploi était de 31 049 \$ chez les femmes (28 161 \$ à Montréal) et de 57 889 \$ chez les hommes (40 133 \$ à Montréal). L'augmentation par rapport à 2000 est de 8,3 % chez les femmes et de 19,1 % chez les hommes. Non seulement les revenus des hommes sont plus élevés, mais ils augmentent plus vite que ceux des femmes.

Il y a aussi l'inflation

74

On constate que les augmentations du revenu d'emploi sont contrebalancées par l'inflation. En dollars courants, l'augmentation est de 14,6 % dans le territoire du CSSS, mais en dollars constants, elle n'est plus que de 2,2 %.

Le revenu d'emploi dans les territoires des CLSC Côte-des-Neiges et de Parc-Extension connaît même une diminution.

Tableau 52 : Revenu d'emploi selon le sexe et le travail, 2005

	Revenu d'emploi, selon le sexe et le travail, 2005					
	Tout type de travail		Plein temps		Temps partiel	
	Hommes \$	Femmes \$	Hommes \$	Femmes \$	Hommes \$	Femmes \$
Milton-Parc	31 060	28 024	47 018	46 083	22 911	17 519
Peter McGill	60 436	34 417	91 230	58 137	41 536	23 333
Westmount	146 561	47 103	223 011	83 778	73 458	30 852
CDN-Sud	33 406	27 371	50 446	44 123	22 442	19 507
CDN-Nord (-)	25 890	18 398	37 523	27 907	19 129	14 216
Outremont	91 788	43 280	123 295	66 656	60 601	32 335
Mont-Royal (+)	100 107	45 467	140 655	68 788	74 231	35 035
CDN	52 608	30 105	77 163	46 921	38 706	22 486
PE	19 756	17 047	27 545	25 677	13 946	12 475
Métro	85 145	38 198	137 629	67 454	71 489	35 029
CSSS	57 889	31 049	88 486	49 859	36 909	22 384
Variation 2000-2005	19,1	8,3	29,3	21,5	21,1	9,9
Variation 1995-2005	38,0	30,1	47,7	39,6	55,3	40,1
Montréal	40 133	28 161	55 402	40 888	25 892	19 559
Québec	38 359	26 297	50 937	37 602	25 716	17 877

Graphique 27 : Variation du revenu d'emploi, 2000-2005

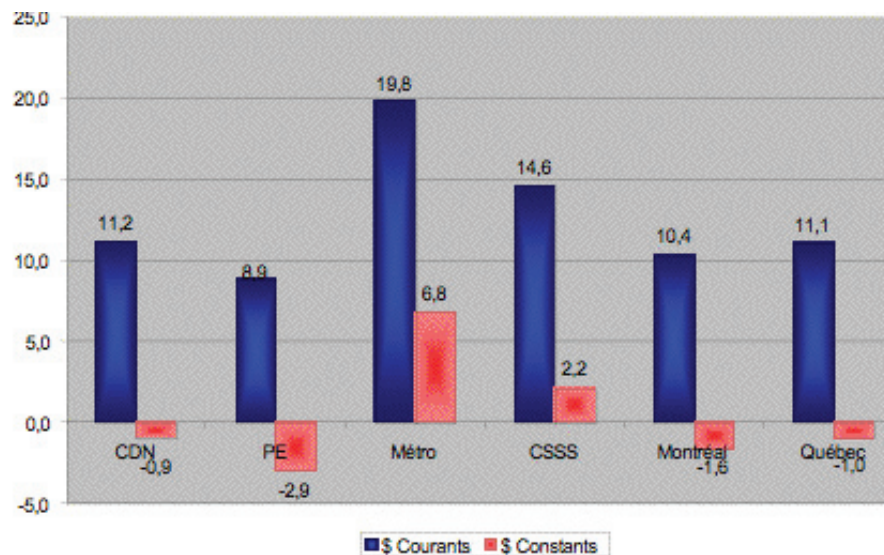

Fréquence des unités à faible revenu

Les familles économiques

La fréquence des unités à faible revenu est un indicateur économique souvent utilisé pour illustrer la pauvreté d'une population. Cet indicateur est fondé sur une grille qui fait état du revenu, de la taille du ménage ainsi que de la taille du secteur de résidence. Les données que nous possédons concernent trois groupes de personnes : les familles économiques, les personnes hors famille et les personnes dans les ménages privés.

- En 2005, dans le territoire du CSSS, 16 569 familles économiques avaient un faible revenu, soit 31,3 % des familles, comparativement à 22,6 % des familles montréalaises et à 12,3 % des familles québécoises.
- Il s'agit d'une augmentation de 10,5 % dans le territoire du CSSS. De plus, leur proportion a augmenté de 9,8 % depuis 2000 et a diminué de 11,1 % depuis 1995. Cela illustre les grandes fluctuations de cet indicateur.
- En raison de la présence potentielle de deux revenus, on trouve une plus faible proportion de familles à faible revenu chez les familles composées d'un couple (28,2 %) que chez les familles monoparentales dont le parent est une femme (43,2 %).

Tableau 53 : Fréquence des unités à faible revenu des familles économiques, 2005

Territoire	Fréquence des unités à faible revenu des familles économiques, 2005							
	Toutes		Couples		Monoparentales dont le parent			
	nb	%	nb	%	est de sexe masculin		est de sexe féminin	
				nb	%	nb	%	
Milton-Parc	670	36,8	541	37,8	15	23,1	50	32,3
Peter McGill	2 233	36,2	1 586	34,1	53	50,0	285	48,7
Westmount	612	11,4	357	7,8	20	18,2	175	33,3
CDN-Sud	2 445	32,4	1 751	30,8	60	30,0	390	35,1
CDN-Nord (-)	5 455	41,2	3 748	37,9	135	37,0	1 239	54,6
Outremont	861	14,7	601	12,7	35	18,9	169	21,7
Mont-Royal (+)	676	12,0	543	11,2	10	7,4	124	21,7
CDN	9 458	29,3	6 641	26,4	240	27,1	1 918	40,5
PE	3 612	47,4	2 626	45,0	125	49,0	716	55,9
Métro	3 505	26,9	2 483	23,3	85	30,4	505	39,9
CSSS	16 569	31,3	11 744	28,2	449	31,6	3 145	43,2
Variation 2000-2005	10,5	9,8						
Variation 1995-2005	-6,7	-11,1						
Montréal		22,6		18,2		25,1		41,6
Québec		12,3		8,2		14,9		31,5

- Les seuils de faible revenu changent en fonction du revenu après impôts. Cela a un impact sur les fréquences de familles à faible revenu. Ainsi, après impôts, on constate que 24,2 % des familles économiques du territoire du CSSS vivent sous le seuil de faible revenu.
- La proportion de familles monoparentales dont le parent est une femme varie de 17,2 % à Outremont à 47,3 % à Parc-Extension.

Tableau 54 : Fréquence des unités à faible revenu après impôts des familles économiques, 2005

Territoire	Fréquence des unités à faible revenu après impôts des familles économiques, 2005							
	Toutes		Couples		Monoparentales dont le parent			
	nb	%	nb	%	est de sexe masculin		est de sexe féminin	
				nb	%	nb	%	
Milton-Parc	555	30,5	435	30,4	15	23,1	45	29,0
Peter McGill	1 935	33,1	1 362	29,3	50	47,6	230	38,3
Westmount	472	8,8	307	6,7	10	9,1	105	20,0
CDN-Sud	1 909	25,3	1 387	24,4	60	30,0	300	27,0
CDN-Nord (-)	4 131	31,2	2 779	28,1	115	31,5	985	43,4
Outremont	627	10,7	426	9,0	25	13,5	134	17,2
Mont-Royal (+)	467	8,3	363	7,5	0	0,0	89	15,7
CDN	7 134	22,1	4 956	19,7	210	23,7	1 510	31,9
PE	2 705	35,5	1 891	32,4	90	35,3	605	47,3
Métro	2 958	22,7	2 099	19,7	79	28,1	380	30,0
CSSS	12 810	24,2	8 954	21,5	375	26,4	2 497	34,3
Montréal		16,6		12,9		19,0		32,2
Québec		8,5		6,1		10,5		22,4



Les personnes vivant hors famille

En 2005, dans le territoire du CSSS, 28 670 personnes vivant hors famille économique avaient un faible revenu, soit 54,1 % d'entre elles, comparativement à 48,2 % des Montréalais.

Il s'agit d'une augmentation de 6,4 %.

Contrairement à la situation habituelle, les femmes de ce groupe de personnes (51,7 %) vivent moins souvent sous le seuil de faible revenu que les hommes (56,5 %). Cette situation varie d'un voisinage à l'autre.

- Après impôts, on constate que 48,5 % des personnes vivant hors famille économique en ménage privé avaient un faible revenu.
- La proportion est sensiblement plus élevée chez les hommes (52,1 %) que chez les femmes (45,1 %), contrairement à Montréal, où les proportions sont similaires.

76

Tableau 55 : Fréquence des unités à faible revenu des personnes de 15 ans et plus hors famille économique, 2005

Territoire	Tous		Hommes		Femmes	
	nb	%	nb	%	nb	%
Milton-Parc	3 468	80,1	1 876	57,2	1 586	63,7
Peter McGill	6 353	56,6	3 684	59,8	2 664	52,6
Westmount	1 065	28,9	445	36,0	620	25,3
CDN-Sud	5 053	51,2	2 467	54,1	2 586	48,7
CDN-Nord (-)	6 740	62,9	3 080	61,8	3 647	63,6
Outremont	1 454	33,9	496	33,2	964	34,5
Mont-Royal (+)	845	35,9	200	30,2	590	38,8
CDN	14 078	51,7	6 302	53,0	7 777	50,7
PE	3 876	72,3	2 214	70,5	1 461	75,1
Métro	10 878	52,6	6 013	56,3	4 872	48,7
CSSS	28 670	54,1	14 523	56,5	14 100	51,7
Variation 2000-2005	6,4	6,3				
Variation 1995-2005	-3,1	-2,5				
Montréal		48,2		46,5		49,7
Québec		41,5		37,0		45,4

Tableau 56 : Fréquence des unités à faible revenu après impôts des personnes âgées de 15 ans et plus hors famille économique, 2005

Territoire	Tous		Hommes		Femmes	
	nb	%	nb	%	nb	%
Milton-Parc	3 133	54,3	1 745	53,2	1 387	55,7
Peter McGill	5 918	52,7	3 493	56,7	2 426	47,9
Westmount	914	24,8	390	31,8	524	21,4
CDN-Sud	4 520	45,8	2 244	49,2	2 267	42,7
CDN-Nord (-)	6 022	56,2	2 776	55,8	3 246	56,6
Outremont	1 270	29,6	462	30,9	805	28,8
Mont-Royal (+)	655	27,8	235	27,3	425	28,4
CDN	12 471	45,8	5 719	48,1	6 750	44,0
PE	3 259	64,1	2 035	64,8	1 229	63,2
Métro	9 968	48,2	5 639	52,8	4 332	43,3
CSSS	25 703	48,5	13 382	52,1	12 308	45,1
Montréal		41,5		41,5		41,4
Québec		32,7		31,4		33,8

Les personnes vivant en ménage privé

- En 2005, dans le territoire du CSSS, 80 263 personnes vivant en ménage privé avaient un faible revenu, soit 37,5 % d'entre elles, comparativement à 29 % des Montréalais.
- Il s'agit d'une augmentation de 6,5 % depuis 2000.
- Le recensement de 2006 indique le seuil de faible revenu pour deux groupes d'âge, les enfants âgés de moins de six ans et les personnes âgées de 65 ans et plus.
- On constate que 45,2 % de ces enfants et un peu plus du quart (26,4 %) des personnes âgées vivent sous le seuil de faible revenu.

Tableau 57 : Fréquence des unités à faible revenu des personnes dans les ménages privés, 2005

Territoire	Fréquence des unités à faible revenu des personnes dans les ménages privés, 2005					
	Tous		Personnes âgées de			
	nb	%	moins de 6 ans		65 ans et plus	
	nb	%	nb	%	nb	%
Milton-Parc	5 061	48,5	115	31,1	503	49,3
Peter McGill	12 440	47,3	377	48,7	770	20,5
Westmount	2 835	14,4	119	13,1	402	10,0
CDN-Sud	12 156	39,1	770	44,5	1 005	25,1
CDN-Nord (-)	23 940	45,0	2 396	51,8	2 391	39,1
Outremont	4 509	19,9	680	37,8	594	18,3
VMR (+)	3 183	15,6	224	17,0	499	14,3
CDN	43 810	34,4	4 074	43,0	4 499	26,7
PE	16 065	53,1	1 696	65,6	1 864	41,4
Métro	20 315	36,0	614	29,9	1 669	19,0
CSSS	80 263	37,5	6 380	45,2	7 830	26,4
Variation 2000-2005	6,5	6,2				
Variation 1995-2005	-8,5	-9,0				
Montréal		29,0		37,4		28,2
Québec		17,2		19,6		20,2

- Après impôts, on constate que 30,5 % des personnes vivant en ménage privé ont un faible revenu.

Tableau 58 : Fréquence des unités à faible revenu après impôts des personnes dans les ménages privés, 2005

Territoire	Fréquence des unités à faible revenu après impôts des personnes dans les ménages privés, 2005					
	Tous		Personnes âgées de			
	nb	%	moins de 6 ans		65 ans et plus	
	nb	%	nb	%	nb	%
Milton-Parc	4 477	42,8	122	32,8	326	32,0
Peter McGill	11 125	42,3	337	43,5	469	12,5
Westmount	2 284	11,8	109	12,0	237	5,9
CDN-Sud	10 260	33,0	690	39,8	641	16,0
CDN-Nord (-)	18 992	35,7	1 855	40,1	1 578	25,8
Outremont	3 399	15,0	500	27,8	367	11,3
Mont-Royal (+)	2 285	11,2	165	12,5	279	8,0
CDN	34 865	27,4	3 212	33,8	2 881	17,1
PE	12 528	41,4	1 334	51,6	977	24,3
Métro	17 888	31,7	561	27,3	1 028	11,7
CSSS	65 281	30,5	5 110	36,2	4 894	16,5
Montréal		22,8		29,7		17,0
Québec		12,5		14,3		9,9

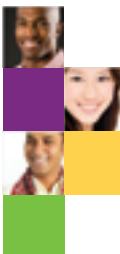

Graphique 28 : Fréquence des unités à faible revenu après impôts des personnes dans les ménages privés, 2005

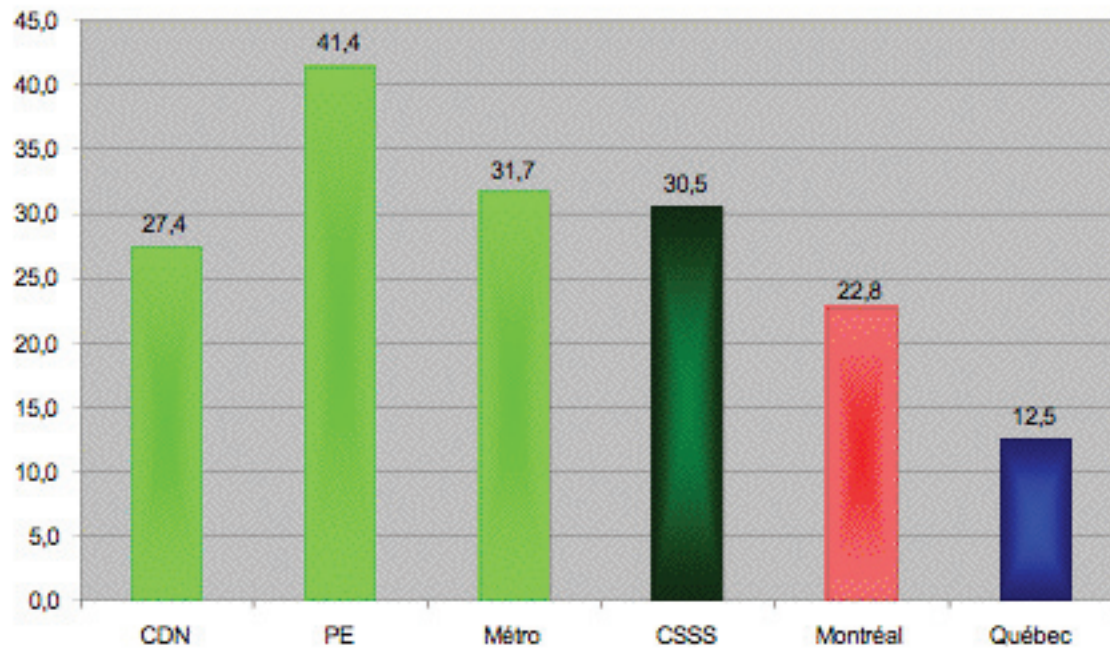

LOGEMENT

Les faits saillants

- En 2006, il y avait 98 255 logements privés occupés sur le territoire. Il s'agit d'une diminution de 345 logements (0,3 %) depuis 2001.
- Il y a eu 1 265 logements occupés qui ont été construits durant la même période. La différence peut s'expliquer par le taux d'occupation plus faible des logements existants.
- Près des trois quarts (73,2 %) des logements sont occupés par des ménages locataires.
- Le nombre de ménages propriétaires a augmenté de 8,5 % et le nombre de ménages locataires a diminué de 3,2 %.

Graphique 29 : Proportion de ménages locataires

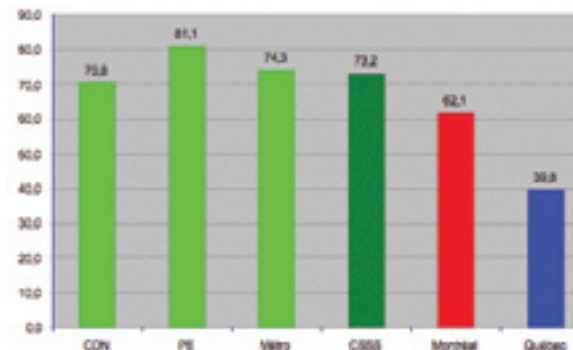

Mode d'occupation

En 2006, il y avait 98 255 logements privés occupés dans le territoire du CSSS. Il s'agit d'une diminution de 345 logements depuis 2001. Elle s'explique par la diminution du taux d'occupation des logements existants.

Tableau 59 : Logements privés selon le mode d'occupation

Territoire	Logements privés selon le type d'occupation, 2006					
	2006			Variation 2001-2006		
	Propriétaire %	Locataire %	Total nb	Propriétaire %	Locataire %	Total nb
Milton-Parc	10,0	90,0	6 865	22,3	-4,8	-2,6
Peter McGill	18,8	81,2	15 545	33,3	-7,1	-1,5
Westmount	50,4	49,6	8 685	6,7	-1,3	2,7
CDN-Sud	16,7	83,3	15 655	15,4	-3,9	-1,1
CDN-Nord (-)	16,4	83,6	22 120	3,9	-1,3	-0,5
Outremont	50,8	49,2	9 725	4,6	-1,2	1,7
VMR (+)	64,0	36,0	7 710	3,4	-6,9	-0,6
CDN	29,2	70,8	55 210	5,7	-2,6	-0,3
PE	19,0	81,1	11 945	2,5	-0,3	0,2
Métro	25,7	74,3	31 100	16,6	-5,4	-0,6
CSSS	26,8	73,2	98 255	8,5	-3,2	-0,3
Montréal	37,9	62,1		9,4	-0,3	3,2
Québec	60,1	39,8		11,2	1,5	7,1

Les ménages locataires forment près des deux tiers (73,2 %) de tous les ménages. Outremont, Ville-Mont-Royal et Westmount sont les seuls voisinages qui comptent une majorité de propriétaires.

À Montréal, depuis 2001, l'accroissement des logements occupés est essentiellement causé par l'arrivée de propriétaires. Le nombre de locataires a même diminué depuis 2001. La situation est semblable dans le territoire du CSSS, où le nombre de locataires a diminué de 3,2 % et le nombre de ménages propriétaires a augmenté de 8,5 %. Cette réalité s'observe, à différents niveaux, dans tous les voisinages du territoire.

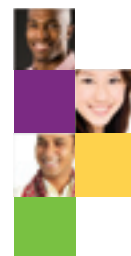

État du logement

Un entretien qui laisse à désirer

À titre d'information, le questionnaire du recensement donnait la peinture ou le nettoyage du chauffage comme exemples d'entretien régulier, les carreaux de plancher détachés, les briques descellées, les bardeaux arrachés, les marches, les rampes ou le revêtement extérieur défectueux comme exemples de réparations légères, ainsi que la plomberie ou l'installation électrique défectueuse, les réparations à la charpente des murs, les planchers ou les plafonds comme exemples de réparations majeures.

La nécessité des réparations majeures (10,8 %) est relativement supérieure à Montréal (9,4 %). Parc-Extension et le territoire du CLSC Côte-des-Neiges comptent un bassin de logements qui nécessitent des réparations majeures proportionnellement plus grand que celui du territoire du CLSC Métro.

Tableau 60 : Logements privés selon l'entretien, 2006

Territoire	Logements privés selon l'entretien, 2006					
	Entretien régulier seulement		Réparations mineures		Réparations majeures	
	nb	%	nb	%	nb	%
Milton-Parc	4 385	63,9	1 920	28,0	560	8,2
Peter McGill	10 060	64,7	4 270	27,5	1 215	7,8
Westmount	5 445	62,7	2 490	28,7	750	8,6
CDN-Sud	8 500	54,3	5 055	32,3	2 100	13,4
CDN-Nord (-)	11 975	54,1	7 080	32,0	3 060	13,8
Outremont	5 730	58,9	3 180	32,5	840	8,6
VMR (+)	4 755	61,6	2 330	30,2	625	8,1
CDN	30 965	56,1	17 620	31,9	6 620	12,0
PE	7 025	58,8	3 465	29,0	1 450	12,1
Métro	19 890	64,0	8 685	27,9	2 520	8,1
CSSS	57 885	58,9	29 775	30,3	10 595	10,8
Variation 2001-2006	-7,3		11,7		12,0	
Variation 1996-2006	-7,0		19,6		21,4	
Montréal		60,7		30,0		9,4
Québec		64,6		27,7		7,7



Carte 10 : Logements qui nécessitent des réparations majeures, 2006

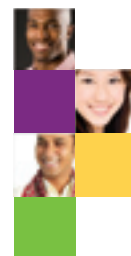

La situation se détériore

Lorsqu'on observe l'évolution du niveau d'entretien nécessaire, on constate une importante détérioration des logements. Entre 2001 et 2006, le nombre de logements qui nécessitent uniquement un entretien régulier a diminué de 7,3 % dans le territoire du CSSS de la Montagne, comparativement à une baisse de 2,4 % à Montréal. Par contre, le nombre de logements qui nécessitent des réparations majeures a augmenté de 12 %, comparativement à 13,9 % à Montréal.

L'état de détérioration des logements est davantage important à Côte-des-Neiges et à Parc-Extension, où le nombre de logements qui nécessitent des réparations majeures a augmenté de 17,1 % et de 15,1 % respectivement, tandis qu'à Métro, il a diminué de 1 %.

Graphique 30 :Variation du nombre de logements selon le type d'entretien nécessaire, 2001-2006

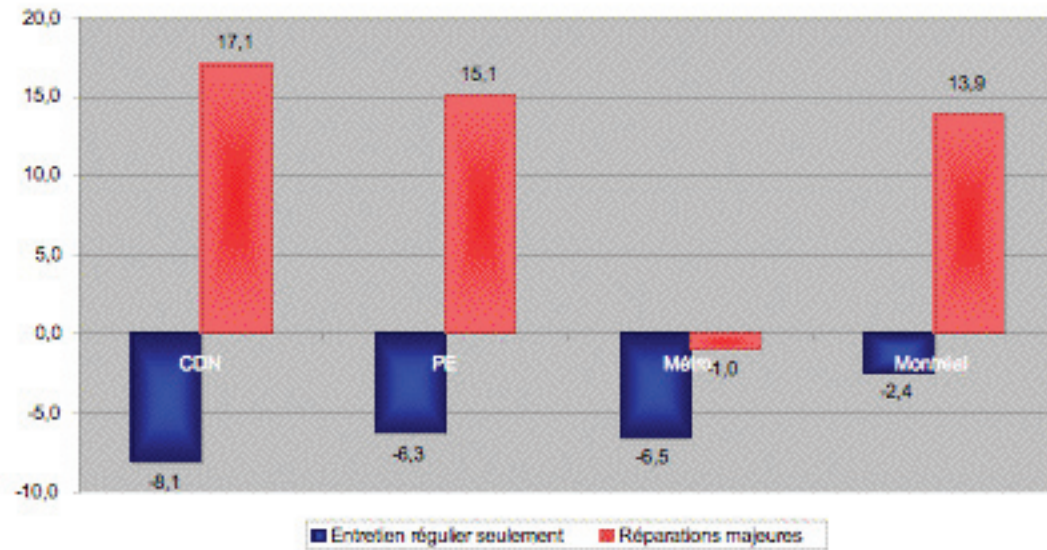

Période de construction

Un territoire où on ne construit plus beaucoup

Plus des deux tiers des logements (77,6 %) ont été construits avant 1971. Ce n'est pas le cas à Montréal, où seulement 65,8 % des logements ont été construits durant cette période.

Il n'y a pas de grande période de construction résidentielle, car le développement du territoire est très relié à l'histoire des différents voisinages. Westmount et Outremont sont deux municipalités fondées au XIX^e siècle. Plus de la moitié des logements ont été construits avant la Seconde Guerre mondiale. Ville Mont-Royal a connu un développement massif au lendemain de cette guerre. Parc-Extension et le quartier Côte-des-Neiges se sont développés autour des années 50 et 60. La construction des tours a marqué le paysage des quartiers Milton-Parc et Peter McGill.

Durant les dix dernières années, 2 435 logements occupés ont été construits, soit 2,5 % de l'ensemble des logements existants.

Tableau 61 : Logements privés selon la période de construction, 2006

Logements privés selon la période de construction, 2006							
Territoire	Avant 1946 %	1946-1960 %	1961-1970 %	1971-1980 %	1981-1990 %	1991-2001 %	2001-2006 %
Milton-Parc	26,4	13,5	26,3	20,7	10,6	1,9	0,6
Peter McGill	22,1	14,4	24,6	22,2	11,4	2,6	2,7
Westmount	53,4	13,2	18,7	5,3	7,3	1,6	0,5
CDN-Sud	25,9	33,6	22,8	10,8	4,6	1,7	0,6
CDN-Nord (-)	13,0	45,0	20,0	8,5	10,5	2,4	0,6
Outremont	59,7	12,7	8,8	9,4	4,1	3,6	1,9
VMR (+)	20,9	52,8	14,8	3,6	3,2	3,4	1,0
CDN	26,0	37,2	18,1	8,6	6,7	2,6	0,9
PE	16,4	41,8	25,2	7,8	4,6	1,9	2,3
Métro	31,8	13,9	23,3	17,1	10,1	2,2	1,6
CSSS	26,7	30,3	20,6	11,2	7,5	2,4	1,3
Montréal	19,5	25,9	20,4	13,1	12,1	5,3	3,7
Québec	13,8	18,9	15,5	19,2	16,7	11,2	6,8

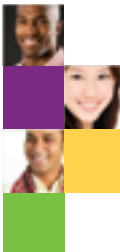

Types de constructions

Un peu de tout pour tous

Les logements situés dans des immeubles d'appartements de moins de cinq étages dominant, à 49,9 % de l'ensemble des logements. Leur nombre est en diminution de 1,8 % depuis 2001. Toutefois, cette diminution s'explique par la modification apportée à la définition des logements en duplex. En effet, un certain nombre d'entre eux étaient auparavant considérés comme des appartements situés dans un immeuble de moins de cinq étages. C'est aussi ce qui explique l'importante augmentation du nombre de duplex.

Les logements situés dans les tours de cinq étages et plus arrivent en deuxième place, à 32,2 %. Ce type de construction se situe principalement à Métro, dans les voisinages de Côte-des-Neiges et Outremont. Bien que seulement 11,9 % des logements à Montréal sont situés dans le territoire du CSSS de la Montagne, 32,7 % des logements situés dans les tours de cinq étages et plus s'y trouvent.

Les maisons jumelées et individuelles se trouvent essentiellement à Westmount et à Ville Mont-Royal. Moins nombreuses, elles occupent cependant une superficie plus grande.

Tableau 62 : Logement selon le type de construction, 2006

Logement selon le type de construction, 2006						
Territoire	Individuelle non attenante %	Jumelée %	Duplex %	Cinq étages ou plus %	Moins de cinq étages %	Autres %
Milton-Parc	0,1	0,1	2,2	58,3	37,7	1,6
Peter McGill	1,2	0,9	0,4	76,4	18,0	3,0
Westmount	12,2	15,3	3,0	36,7	19,1	13,7
CDN-Sud	2,0	2,0	11,7	28,8	54,5	1,0
CDN-Nord (-)	0,7	0,9	1,5	19,0	77,5	0,5
Outremont	6,7	8,5	7,4	23,0	49,8	4,7
VMR (+)	34,2	19,9	6,5	9,9	25,9	3,5
CDN	6,8	5,2	6,1	21,2	58,9	1,8
PE	1,5	0,3	10,8	7,4	78,8	1,3
Métro	4,0	4,7	1,5	61,4	22,7	5,7
CSSS	5,3	4,5	5,2	32,2	49,8	3,0
Variation 2001-2006	-9,6	-4,2	155,2	-2,5	-1,8	-24,6
Variation 1996-2006	2,0	-2,0	150,2	1,7	-1,2	-18,4
Montréal	11,7	3,8	13,5	12,9	54,1	4,0
Québec	45,7	4,8	6,0	5,1	32,6	3,6



Coût des logements

- D'une part, pour les ménages locataires, se loger coûte en moyenne plus cher dans le territoire du CSSS (767 \$ par mois) qu'à Montréal (662 \$).

D'autre part, le coût moyen évolue sensiblement au même rythme qu'à Montréal, car le loyer brut a augmenté de 17,8 % depuis 2001, comparativement à 16,1 % à Montréal.

- Le coût du loyer varie de 557 \$ à Parc-Extension à 1 238 \$ à Westmount.
- La proportion des ménages locataires ayant consacré au moins 30 % de leur revenu pour se loger a augmenté de 13,9 % depuis 2001 : elle est passée de 40,8 % en 2001 à 46,5 % en 2006. L'augmentation du revenu moyen des ménages locataires ne compense pas la croissance du coût d'habitation.

- Les quartiers étudiants de Milton-Parc (53,6 %) et Peter McGill (57,7 %) ont des proportions plus importantes de ménages locataires qui consacrent au moins 30 % de leur revenu que les autres voisinages. C'est dans Parc-Extension que nous retrouvons la plus petite proportion (41,1 %). C'est aussi dans ce voisinage que l'augmentation de cette proportion est la plus faible (+0,5 %).

Tableau 63 : Coûts des logements privés pour les ménages locataires, 2006

	Coûts des logements privés pour les ménages locataires, 2006			
	Loyer brut moyen		Coûts d'habitation dépassant 30 % du revenu du ménage	
	2006 \$	2001-2006 %	2006 %	2001-2006 %
Milton-Parc	748	22,2	53,6	5,9
Peter McGill	899	22,1	57,7	26,6
Westmount	1 238	12,4	44,0	14,6
CDN-Sud	756	17,0	44,7	18,3
CDN-Nord (-)	615	17,4	42,6	4,8
Outremont	952	16,8	42,3	35,5
VMR (+)	944	16,5	44,8	41,1
CDN	727	17,1	43,4	14,5
PE	557	15,6	41,1	0,5
Métro	922	20,1	54,0	18,4
CSSS	767	17,8	46,5	13,9
Montréal	662	16,1	38,7	3,4
Québec	603	14,0	35,5	-1,0



- Chez les propriétaires occupants, les dépenses de propriété sont en moyenne de 1 351 \$ par mois, soit 18,6 % de plus qu'en 2001.

La proportion des ménages propriétaires ayant consacré au moins 30 % de leur revenu pour se loger a augmenté de 14,5 % depuis 2001. Elle est passée de 20,3 % en 2001 à 23,2 % en 2006. L'augmentation du revenu moyen des ménages propriétaires n'arrive pas à compenser la croissance du coût d'habitation.

Tableau 64 : Coûts des logements privés pour les ménages propriétaires, 2006

	<i>Coûts des logements privés pour les ménages propriétaires, 2006</i>			
	Principales dépenses de propriété moyennes		Coûts d'habitation dépassant 30 % du revenu du ménage	
	2006 \$	2001-2006 %	2006 %	2001-2006 %
Milton-Parc	1 110	4,7	30,1	-11,0
Peter McGill	1 386	7,5	29,1	9,9
Westmount	1 725	27,8	18,1	66,5
CDN-Sud	1 314	25,0	28,8	17,1
CDN-Nord (-)	1 178	18,5	28,0	0,1
Outremont	1 338	14,3	19,4	9,9
VMR (+)	1 429	18,2	15,9	24,4
CDN	1 326	18,3	21,8	11,6
PE	836	13,8	33,8	0,9
Métro	1 548	18,4	23,2	30,0
CSSS	1 351	18,6	23,2	14,5
Montréal	1 043	15,1	21,1	6,8
Québec	817	15,7	13,8	-1,7



Carte 11 : Proportion des ménages locataires qui consacrent au moins 30 % du revenu au coût du loyer, 2006

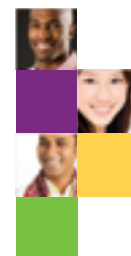

LA DÉFAVORISATION

Pour terminer, nous reprenons les données concernant les six indicateurs de défavorisation sociale et matérielle en vue de comparer la situation de chacun des secteurs du territoire du CSSS à celle de Montréal. Nous n'utilisons pas la méthode complexe de Robert Pampalon. Nous avons plutôt mis en relief les indicateurs qui montrent une plus grande défavorisation (les données en gras).

Comparativement à Montréal, la situation de défavorisation est peu importante dans l'ensemble du territoire du CSSS.

Dans les voisinages de Westmount, Outremont et Mont-Royal, aucun indicateur ne laisse voir une défavorisation supérieure à celle de Montréal. À Parc-Extension, le voisinage le plus défavorisé, on constate une défavorisation sociale moins importante que celle de Montréal. C'est tout le contraire en ce qui concerne la défavorisation matérielle.

À Côte-des-Neiges-Nord, autre voisinage défavorisé sur le plan matériel, seule la scolarité est plus élevée qu'à Montréal.

Il faut aussi savoir qu'il existe des écarts très variables entre les voisinages, même dans le cas des indicateurs qui montrent une plus grande défavorisation. Le revenu moyen des particuliers de Côte-des-Neiges-Sud et de Parc-Extension, par exemple, est inférieur à celui de montréalais. Ainsi, ils sont défavorisés par rapport à Montréal. Il faut toutefois tenir compte du plus grand écart entre le revenu moyen des deux voisinages, qui désavantage Parc-Extension dans une plus grande mesure.

Tableau 65 : Indicateurs de défavorisation par rapport à Montréal, 2006

Territoire	Indicateurs de défavorisation par rapport à Montréal, 2006						Nombre d'indicateurs		
	Mariée Divorcée Veuve	Familles monoparentales	Personnes seules	Bas niveau de scolarité (< DES)	Taux d'emploi	Revenu moyen	Défavourisation		
	%	%	%	%	%	\$	sociale Nb	matérielle Nb	les 2 Nb
Milton-Parc	13,4	30,9	43,1	6,1	55,5	27 141	1	2	3
Peter McGill	13,3	29,9	32,7	6,0	51,9	46 801	1	1	2
Westmount	17,6	21,5	15,9	6,0	58,3	103 182	0	0	0
CDN-Sud	16,9	31,1	22,4	7,9	56,0	30 946	1	2	3
CDN-Nord (-)	16,3	31,2	14,7	18,1	52,7	24 620	0	2	2
Outremont	18,6	26,4	15,7	11,3	63,2	65 090	0	0	0
VMR (+)	15,4	19,5	9,6	8,0	60,4	72 549	0	0	0
CDN	16,7	28,2	16,0	12,7	56,6	40 962	0	1	1
PE	15,6	29,1	12,9	41,5	44,0	17 239	0	3	3
Métro	14,7	25,9	28,8	6,0	54,7	61 701	1	1	2
CSSS	16,0	27,9	18,9	14,6	54,4	43 696	1	1	2
Montréal	18,9	33,0	17,5	21,5	58,0	32 946	0	0	0
Québec	19,2	27,6	13,3	25,0	60,4	32 074	1	2	3



Dans une perspective plus locale, le gestionnaire ou l'intervenant peut souhaiter faire une comparaison par rapport à son propre territoire d'intervention en faisant abstraction des autres territoires montréalais.

Lorsqu'on compare les indicateurs au sein même du territoire du CSSS de la Montagne, on constate une plus grande concentration de la défavorisation dans les territoires de Côte-des-Neiges-Nord et Sud et de Parc-Extension. Il s'agit d'un constat qu'on a pu faire dans l'ensemble du document.

À Côte-des-Neiges-Nord, seule la proportion de personnes seules est inférieure à celle du territoire du CSSS. Tous les autres indicateurs sont défavorables. À Parc-Extension, parmi les indicateurs de défavorisation sociale, il n'y a que la proportion de familles monoparentales qui soit supérieure à celle du territoire du CSSS. Par contre, on doit préciser que, si ces deux voisinages sont plus défavorisés que l'ensemble du territoire du CSSS, Parc-Extension l'est plus que Côte-des-Neiges-Nord étant donné les grands écarts entre les indicateurs de défavorisation matérielle qui existent entre les deux voisinages.

Tableau 66 : Indicateurs de défavorisation par rapport à l'ensemble du territoire du CSSS de la Montagne, 2006

Indicateurs de défavorisation par rapport au CSSS de la Montagne, 2006									
Territoire	Mariée	Familles	Personnes	Bas niveau	Taux d'emploi	Revenu	Nombre d'indicateurs		
	Divorcée	monoparentales	seules	de scolarité		moyen	Défavorisation		
	Veuve			(< DES)		\$	sociale	matérielle	les 2
	%	%	%	%	%		Nb	Nb	Nb
Milton-Parc	13,4	30,9	43,1	8,1	55,5	27 141	2	1	3
Peter McGill	13,3	29,9	32,7	6,0	51,9	46 801	2	1	3
Westmount	17,6	21,5	15,9	6,0	58,3	103 182	1	0	1
CDN-Sud	16,9	31,1	22,4	7,9	56,0	30 946	3	1	4
CDN-Nord (-)	16,3	31,2	14,7	18,1	52,7	24 620	2	3	5
Outremont	18,6	26,4	15,7	11,3	63,2	65 090	1	0	1
VMR (+)	15,4	19,5	9,6	8,0	60,4	72 549	0	0	0
CDN	16,7	28,2	16,0	12,7	56,6	40 952	2	1	3
PE	15,6	29,1	12,9	41,5	44,0	17 239	1	3	4
Métro	14,7	25,8	28,8	6,0	54,7	61 701	1	0	1
CSSS	16,0	27,9	16,9	14,6	54,4	43 096	0	0	0
Montréal	18,9	33,0	17,5	21,5	56,0	32 946	2	2	4
Québec	19,2	27,0	13,3	25,0	60,4	32 074	1	2	3



Conclusion

Reflets des populations, les recensements nous permettent de voir comment la situation a changé. S'il y a une constatation qu'on doit retenir de ce portrait, c'est l'hétérogénéité de la population du territoire du CSSS. Les contrastes sont énormes entre les différents voisinages qui le composent.

On a vu que la proportion de personnes seules est plus élevée qu'à Montréal, tant chez les personnes âgées que dans l'ensemble de la population. De plus, elle s'accroît chez les aînés. Cela nécessite habituellement davantage de services de soutien à domicile.

Les familles monoparentales sont moins nombreuses qu'à Montréal.

Plusieurs des voisinages du territoire sont terres d'accueil depuis longtemps, mais le visage de l'immigration tend à changer depuis quelques années. L'arrivée de nouveaux immigrants modifie le portrait de l'immigration. C'est d'ailleurs grâce à l'arrivée de ces immigrants que la population du territoire se maintient.

Par ailleurs, on constate des concentrations nationales ou de régions du monde dans chacun des voisinages. Certains immigrants ont tendance à s'implanter, ne serait-ce que momentanément, dans certains voisinages en particulier.

90 À l'image de l'immigration, le portrait linguistique a tendance à se transformer. La proportion de personnes dont la langue maternelle n'est ni le français ni l'anglais varie beaucoup d'un voisinage à l'autre. À certains endroits, le français et l'anglais sont minoritaires. De plus, cette proportion augmente sensiblement.

La grande force du territoire demeure son niveau de scolarité. Il s'agit du territoire de CSSS comportant la plus grande proportion de diplômés universitaires à Montréal et un de ceux qui comptent une très faible proportion de personnes sans diplôme d'études secondaires.

Bien que le taux de scolarité soit élevé, le taux d'emploi y est plus faible qu'à Montréal. Cela s'explique à la fois par les grandes disparités entre les territoires ainsi que la forte proportion de jeunes encore aux études.

Toutefois, le revenu moyen est très supérieur à celui de Montréal. C'est aussi le cas pour l'ensemble des types de revenus : individuel, familial, des ménages et d'emploi. D'ailleurs, le revenu d'emploi en dollars constants a augmenté dans les cinq dernières années. Cela est contraire aux tendances montréalaise et québécoise en général.

Sur le plan du logement, on constate une augmentation de nouveaux ménages propriétaires et une diminution des ménages locataires, comme à Montréal.

Un des défis à relever sera la réparation de nombreux logements, car si l'état des logements est relativement bon, on constate tout de même une détérioration importante.

Quant au coût du logement locatif, on a constaté un coût nettement plus élevé et une augmentation plus importante qu'à Montréal. De plus, il y a eu un accroissement important de la proportion des ménages locataires qui consacrent au moins 30 % de leur revenu au loyer. Cela est dû à une augmentation du revenu de ces ménages moins importante que la hausse des loyers.

Finalement, il faut souligner les grandes disparités entre les territoires des différents voisinages. Toutes les constatations soulignées ci-dessus peuvent être contredites lorsqu'on observe un voisinage à la fois.

Selon les indicateurs de défavorisation matérielle, Parc-Extension est le voisinage le plus défavorisé du territoire du CSSS. C'est sans compter les disparités qu'on trouve à l'intérieur même des territoires de CLSC et des secteurs. Si on peut considérer comme relativement favorisé le territoire du CLSC Côte-des-Neiges dans son ensemble, il faut distinguer les voisinages de Côte-des-Neiges et ceux d'Outremont et de Mont-Royal.

C'est cette connaissance fine qui nous permettra de mieux harmoniser nos politiques et nos pratiques d'intervention. Nous osons espérer que ce portrait donne une image plus précise de la population du territoire du CSSS de la Montagne et qu'il aidera les décideurs et les intervenants à adapter leur travail et leurs interventions en fonction des réalités des résidents.



Lexique des concepts de Statistique Canada

Chômeurs : Personnes âgées de 15 ans et plus, à l'exclusion des pensionnaires d'un établissement institutionnel, qui, pendant la semaine ayant précédé le jour du recensement, étaient sans emploi rémunéré et étaient prêtes à travailler

Conjoints et conjointes : Personnes de sexe opposé ou de même sexe légalement mariées ou vivant en union libre et qui habitent le même logement.

Note : Les conjoints de même sexe ont été inclus à la définition pour la première fois lors du recensement de 2001.

Enfants (famille avec) : Fils et filles apparentés par le sang, par alliance ou par adoption, peu importe leur âge, et qui vivent dans le même logement que leur(s) parent(s).

Note : Les enfants qui ont déjà été mariés et qui retournent vivre chez leurs parents ont été ajoutés à la définition pour la première fois lors du recensement de 2001.

Famille économique : Groupe de deux personnes ou plus qui vivent dans le même logement et qui sont apparentées par le sang, par alliance, par union libre ou par adoption.

Famille de recensement : Couple actuellement marié (avec ou sans fils ou filles des deux conjoints ou de l'un d'eux), couple vivant en union libre (avec ou sans fils ou filles des deux partenaires ou de l'un d'eux) ou parent seul (peu importe son état matrimonial) demeurant avec au moins un fils ou une fille.

Immigrants : Personnes ayant le statut d'immigrant reçu au Canada, ou l'ayant déjà eu. Un immigrant reçu est une personne à qui les autorités de l'immigration ont accordé le droit de résider au Canada en permanence.

Langue maternelle : Première langue apprise à la maison dans l'enfance et encore comprise par le recensé au moment du recensement.

Loyer brut : Le loyer brut comprend les paiements au titre de l'électricité, de l'huile, du gaz, du charbon et de tout autre combustible, les paiements au titre de l'eau et des autres services municipaux, ainsi que le loyer mensuel en argent.

Ménage collectif : Établissement commercial, institutionnel ou communautaire. Sont inclus dans cette catégorie les pensions et maisons de chambres, hôtels, centres d'accueil, foyers collectifs, hôpitaux, etc.

Ménage privé : Personne ou groupe de personnes occupant un logement privé et n'ayant pas de domicile habituel ailleurs au Canada.

Migrant infraprovincial : Personne qui résidait dans la même province, cinq ans auparavant, que celle où il habitait le 15 mai 2001

Minorité visible : Groupe de minorités visibles auquel le recensé appartient. Selon la loi sur l'équité en matière d'emploi, font partie des minorités visibles «les personnes, autres que les Autochtones, qui ne sont pas de race blanche ou qui n'ont pas la peau blanche».

La population des minorités visibles comprend les groupes suivants : Chinois, Sud-Asiatique, Noir, Arabe/Asiatique occidentale, Philippin, Asiatique du Sud-Est, Latino-Américain, Japonais, Coréen et personnes originaires des îles du Pacifique.

Mobilité : La mobilité est déterminée d'après le lien entre le domicile d'une personne le jour du recensement et son domicile habituel un an ou cinq ans plus tôt.

Non migrant : Personnes ayant déménagé qui, le jour du recensement, demeuraient à une autre adresse mais dans la même municipalité que celle où elles résidaient cinq ans plus tôt.

Partenaires en union libre : Personnes qui ne sont pas légalement mariées, mais qui vivent comme conjoints dans le même logement.

Note : Les conjoints de même sexe ont été inclus à la définition pour la première fois lors du recensement de 2001.

Personnes active : Personne de 15 ans et plus qui occupe un emploi ou qui est en chômage et prête à travailler.

Personne hors famille de recensement : Personne qui ne fait pas partie d'une famille de recensement même si elle vit en ménage avec une famille. Elle peut être apparentée aux membres du ménage (p. ex. frère divorcé, beau-frère, cousine ou grand-père), ou non apparentée (p. ex. chambreur, colocataire ou employé). Les personnes qui vivent seules sont toujours considérées comme des personnes hors famille de recensement.

Population active : Les personnes de 15 ans et plus qui sont occupées sur le marché du travail et celles qui sont en chômage.

Revenu total : Revenu provenant du salaire et traitement, transferts gouvernementaux et placements

Taux d'activité : Pourcentage de la population active totale (travailleurs et chômeurs) pendant la semaine ayant précédé le jour du recensement par rapport à la population âgée de 15 ans et plus, à l'exclusion des pensionnaires d'un établissement institutionnel.

Taux de chômage : Pourcentage de la population active en chômage par rapport à la population active totale pendant la semaine précédant le recensement. Les données portent sur les personnes âgées de 15 ans et plus, à l'exclusion des pensionnaires d'un établissement institutionnel.

Temps de travail : Un travail à l'année représente 49 semaines ou plus de travail, et un travail à plein temps constitue un travail occupant 30 heures ou plus par semaine.

Transferts gouvernementaux : Tous les transferts reçus des administrations fédérales, provinciales ou municipales



Seuils de faible revenu

Seuils de faible revenu avant impôt (base de 1992) pour les familles économiques et les personnes hors famille économique, 2005		
Taille de la famille	Avant impôts	Après impôts
1	20 778	17 219
2	25 867	20 966
3	31 801	26 095
4	38 610	32 566
5	43 791	37 071
6	49 389	41 113
7 et +	54 987	45 155

Source : Statistique Canada. Série de documents de recherche - Revenu, Les seuils de faible revenu de 2006 et les mesures de faible revenu de 2005, produit no 75F0002MIF au catalogue de Statistique Canada, no 004.



Centre de santé et de services sociaux
de la Montagne

