

## 2180 inscriptions à l'Université du Québec

Les cours dispensés par l'Université du Québec à Rimouski cet été ont amené 2,180 inscriptions. On a compté 1240 étudiants pendant la période du 3 au 21 juillet et 940 du 24 juillet au 11 août.

C'est à Rimouski que s'est concentré le plus grand nombre d'étudiants: 695 pendant la première partie et 492 pendant la seconde. Pendant les deux périodes, on y a donné 52 cours au total.

Les cours organisés par

l'unité constituante de Rimouski de l'Université du Québec ont aussi été offerts à Rivière-du-Loup, à Gaspé, à Amqui, à Matane, à La Pocatière et sur la Côte-Nord (Sept-Îles, Haute-Rive et Havre-Saint-Pierre).

On dénombre 296 inscriptions pour 15 cours à Gaspé, 183 inscriptions pour 7 cours à Matane, 173 inscriptions pour 8 cours à Rivière-du-Loup, 141 inscriptions pour 7 cours sur la Côte-Nord, 131 inscriptions

pour 5 cours à La Pocatière et 50 inscriptions pour 3 cours à Amqui.

Le bilan nous révèle 1221 inscriptions dans les programmes de brevets, les autres inscriptions étant pour les programmes de baccalauréats et de certificats universitaires. Les cours de brevets se donnaient généralement à l'extérieur de Rimouski, où se donnaient par contre tous les cours de baccalauréat.

## L'Exposition régionale annuelle de la Société d'Agriculture

Sous le thème: **L'Agriculture en Progrès, la Société d'Agriculture présentera pour la 29e année son exposition annuelle. Forte des succès obtenus ces dernières années, elle est assurée d'une réussite grâce à l'appui de toute la population.**

Grâce à une entente avec la cité de Rimouski, elle est fière de pouvoir offrir plus de confort et de commodité tant aux visiteurs qu'aux exposants. L'entrée sera gratuite pour les enfants accompagnés pendant toute l'exposition. Un spectacle de variété vous sera présenté chaque soir gratuitement.

Elle tient à remercier publiquement tous ses collaborateurs: les agronomes, les éleveurs-exposants, les visiteurs, les commerçants, les exposants des sections domestiques et artistiques.

Notre expo, c'est votre expo. Lucien St-Pierre, président.

### PROGRAMME QUOTIDIEN

Mardi-22 août  
9.00h. a.m. Entrée des animaux et des exhibits intérieurs  
10.00 h. a.m. Pesée des moutons  
12.00 h. midi Ouverture au public visiteur  
2.00h. p.m. Expertise des moutons  
8.00 h. p.m. Bingo monstre au Colisée

Mercredi-23 août  
9.00 h. a.m. Expertise des produits d'arts domestiques  
9.00 h. a.m. Expertise des légumes, fruits et fleurs.  
9.30 h. a.m. Activités des jeunes agriculteurs.  
2.00 h. p.m. Expertise des céréales, des produits agricoles et de l'érable  
2.00 h. p.m. Expertise des volailles.  
8.00 h. p.m. Ouverture officielle

Couronnement de la reine de l'Agriculture.

Judi-24 août  
9.30 h. a.m. Meilleur pis entre races  
10.00 h. a.m. Expertise des bovins Ayrshire et Jersey

Vendredi-25 août  
9.30 h. a.m. Expertise des bovins Holstein et Canadien  
8.30 h. p.m. Soirée sociale des exposants

Samedi-26 août  
9.30 h. a.m. Expertise des porcs  
10.00 h. a.m. Expertise des chevaux et poneys

1.30 h. p.m. Parade des animaux de toutes races  
3.30 h. p.m. Concours de tire de chevaux

Dimanche-27 août  
12.00 h. midi Ouverture au public visiteur  
1.00 h. p.m. Concours hippique  
8.30 h. p.m. Soirée de fermeture

-Spectacle gratuit chaque soir.

-Entrée gratuite pour les enfants de moins de 12 ans de 9 hres à 18 hres, et le soir s'ils sont accompagnés de leurs parents.

## Connaissez-vous la Fédération des Organismes Familiaux de Rimouski ?



MME MONIQUE V. PARENT

Bonne nouvelle, La Fédération des Organismes Familiaux de Rimouski a maintenant un local et un secrétaire-animateur...

fondée en 1967, incorporée en 1970; la F.O.F.R. est la supra structure diocésaine, de regroupements des divers organismes familiaux qui ont pour but de promouvoir les intérêts généraux de la famille, aux points de vue physique, social et moral.

### ORGANISATION INTERNE:

Font partie de la F.O.F.R. les neuf organismes familiaux suivants:

Service d'orientation des Foyers  
Serena  
Le Centre Psycho-Social de Rimouski  
Service d'Education pré-natale  
Centre de Consultation Sociale L'A.F.E.A.S.  
Les Dames de Champlain  
Centre S.O.S. Amitié  
Cercle l'Age d'Or

(Suite à la page 2)

## Les Petits Chanteurs de Chaillot à Rimouski

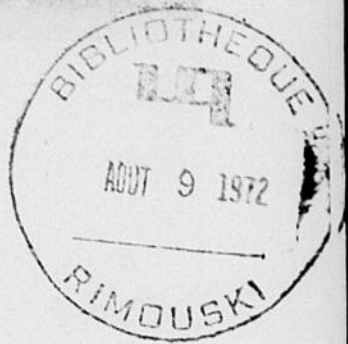

Dans le cadre d'une tournée au Canada et aux Etats-Unis, Les Petits Chanteurs de Chaillot, Paris, sous la direction de Roger Thirot, faisaient une halte à Rimouski, mercredi dernier, le 2 août.

Malgré le peu de publicité faite autour de ce concert, quelque centaines d'amateurs de musique chorale écoutèrent religieusement le chœur interprété des oeuvres religieuses et profanes de célèbres compositeurs tels M.A. Charpentier, Gabriel Fauré, G. Bouzignac, W.A. Mozart, A. Honneger, S. Tabourot, et plusieurs autres.

Le concert a débuté par une interprétation à l'orgue de Jean Galard, "Prélude et Fugue".

La première partie comprenait justement des pièces de musique religieuse. Le Laudate Dominum, de M.A. Charpentier et le Kyrie et le Gloria interprété à partir de Noël folklorique français. La troisième pièce n'était pas la moindre puisque il s'agit de Sanctus de Gabriel Fauré et suivent "Ecce Homo" de G. Bouzignac, le dialogue entre Pilate et la foule qui crie de libérer Barabbas. "La mort du Roi David" de A. Honneger. Une intermission permit aux 72 membres du chœur de se reposer un peu. Ils en profitèrent pour offrir en vente un de leur disque, enregistré à Paris.

La deuxième partie, composée d'oeuvres profanes, fut très goûtée de l'auditoire. Elle débuta par une pavane: "belle qui tient ma vie" de S. Tabourot et se termina par une

berceuse de W.A. Mozart. Les "Negro Spirituals", furent aussi bien interprétés. Un concert des plus goûtés des mélomanes leur ont laissé le souvenir d'une grande qualité musicale et l'image d'un groupe soudé par l'amitié. Leur directeur, M. Roger Thirot a su donner à sa chorale une autre dimension que la technique vocale. La musique d'ensemble est pour lui un moyen privilégié de communiquer à ses jeunes élèves, sa sensibilité et sa générosité à travers la joie de chanter, et de leur faire découvrir le goût de l'effort, le sens de la perfection.

On sait que ce chœur est composé d'élèves et d'anciens élèves du collège des Jésuites de Paris, situé rue Franklin près de la Tour Eiffel, sur la colline de Chaillot d'où le chœur tire son nom. Il fut fondé en 1952 par Louis Prudhomme et il est dirigé depuis 1959 par le directeur actuel.

La tournée au Canada ayant débuté le 13 juillet, ils ont visité depuis St-Raymond, le Consulat de France à Québec, l'église Notre-Dame de Montréal, Camp Fortune (Radio-Canada), Pointe Nepean, camp musical Camac, à Lost River, Trois-Rivières, Basilique de Québec, Grand Théâtre de Québec, Baie St-Paul, Camp des Jeunesses Musicales au Mont Orford, Matane et Rimouski. Ce sera ensuite Rivière-du-Loup, l'Oratoire St-Joseph, Saratoga, Etats-Unis, Central Park à New-York et, pour terminer, concert à la Cathédrale St-Patrick, dans la métropole américaine.

M. ROLAND TURCOTTE, co-proprétaire  
vous invite à  
**L'HOTEL GEORGE VI LTEE**  
BANQUETS — MARIAGES — RECEPTIONS  
"Champagne gratis aux mariés"  
Pour réservations :  
184 Est St-Germain  
Rimouski  
Tél. : 723-3387  
723-3186

■ L'auteur **Michel Cailloux**, qui a mené depuis des années et continue de mener les destinées de **Bobino** et **Bobinette**, s'est joint cette année à **Gaétan Gladu** et à **Roland Lepage**, auteurs des textes de la série **Nic et Pic**, qui prendra l'affiche à compter du 14 novembre.

■ **Marcel Brisson** est actuellement dans la **Vieille Capitale** pour enregistrer les diverses manifestations du **Festival d'été de Québec**. Cette émission de variétés, animée par **Jean-Pierre Ferland**, sera télévisée dans le cadre des **Beaux Dimanches** le 29 octobre à 19 h 30.

■ A compter du jeudi 7 septembre à 18 heures, vous assisterez à une série de «singespionnage». Il s'agit de **Lance Lot, agent secret**, dont tous les rôles —

des bons comme des méchants — sont tenus par des chimpanzés.

■ Toutes les émissions de la série **En mouvement** pour la saison 1972-1973 ont été tournées à l'extérieur. Les téléspectateurs retrouveront donc **Claude Bouchard** et **Jean Brunelle** dans les décors de **Métis Beach**, de **La Tuque** et de **Saint-Georges-de-Beauce**.

■ **Louise B.-Tardif**, la seule femme de l'équipe des réalisateurs d'émissions de sport, reste fidèle à cette discipline. Elle réalisera cet automne **Sporthèque**, à l'affiche le samedi à 13 heures. Dans le cadre de cette série, on verra des matches de tennis, puis l'émission **le Golf et ses étoiles**.

**Connaissez-vous...**

(Suite de la première page)

ces organismes présenteront en septembre un programme respectif pour l'année. Après une compilation, la F.O.F.R. pourra en informer les autres organismes, faire une certaine coordination pour ensuite aider à la réalisation de ce programme...

L'engagement d'un secrétaire-animateur en la personne de **Mme Monique V. Parent** vise à maintenir le contact avec les organismes-membres, à établir le contact avec les organismes familiaux et para-familiaux susceptibles de faire partie de la Fédération, à coordonner les activités de la F.O.F.R., à assurer une continuité, une permanence et une coordination qui permettra aux organismes-membres ou désireux de le devenir de se faire

connaître, de mieux connaître les autres pour une action efficace dans l'intérêt de la Famille.

Ce secrétariat, située à 148 est St-Germain est ouvert à tous les membres des organismes familiaux, municipaux, diocésains et régionaux les **MARDI, MERCREDI** et **JEUDI** de chaque semaine de 2 à 5 heures.

En assurant une permanence, la F.O.F.R. souhaite faire de ce local un service aux organismes:

- a) documentation
- b) consultation
- c) réunions pour petits groupes
- d) autres services.

**DOCUMENTATION... APPEL A TOUS...**

Nous avons besoin de vous

pour la documentation... C'est un appel à tous, vous avez sûrement dans un coin de votre bibliothèque de la documentation se rapportant à la famille, à tous les niveaux; que ce soient articles de journaux, périodiques ou livres... souvent, parce qu'ayant beaucoup de valeur, on ne peut renoncer à ces écrits mais, sachant qu'ils seront consultés fréquemment, peut-être accepterait-on de s'en départir? Notre secrétariat vous attend...

**MOYENS D'ACTION DE LA F.O.F.R.:**

Infomer, sensibiliser, prendre position, conjuguer énergies et efforts à l'intérieur d'une même pensée est une préoccupation de la F.O.F.R.

Permettre à un organisme qui a un projet et un besoin d'aide de se faire appuyer et aider à la réalisation de ce projet.

Fort de la participation de tous les organismes, la Fédération peut conduire elle-même une action dans l'intérêt général de la famille. Qu'on se souvienne du succès remporté par la semaine de la Famille qui se tenait en mars 1972 sous le thème: "ta famille, tu y penses"

**REGROUPEMENT PROVINCIAL:**

Pour être plus efficace, la Fédération des Organismes Familiaux de Rimouski est affiliée aux Organismes Familiaux Associés du Québec (O.F.A.Q.) notre concitoyen, **Jean-Bernard Grisé** en est l'un des directeurs.

**C.R.S.S.S.:**

Une séance spéciale d'information à l'intention de tous les groupes socio-économiques se tiendra **MARDI** le 8 août prochain au C.E.G.E.P. de Rimouski.

La F.O.F.R. incite fortement tous ses organismes familiaux à s'y rendre. On y prévoit une présentation audio-visuelle sur le **Bill 65** et le **C.R.S.S.S.** et une explication de la procédure de mise en candidature.

Les groupements souhaitant présenter un candidat devront faire parvenir cette mise en candidature au plus tard le 31 août 1972.

# Don du Club Richelieu

Jeudi soir, avait lieu à la **Colonie du Cap à l'Original**, le **souper annuel des membres du Club Richelieu de Rimouski** et de leurs épouses.

Ce souper, agrémenté de plaisanteries de part et d'autre, coïncidait avec un événement tout à fait spécial.

En effet, le **Président du Club, Augustin Martineau**, remettait à l'abbé **Louis-Georges Lamontagne**, un chèque de **\$2,000.00** comme participation du **Club Richelieu** à l'oeu-



Le Président du Club, Augustin Martineau, remet un chèque de \$2,000.00 à l'abbé Louis-Georges Lamontagne, en faveur de la Colonie du Cap à l'Original.

vre de la Colonie du Cap à l'Original. On sait que le Club Richelieu-Rimouski s'occupe également de l'aide aux Scouts du Grand Rimouski et du Corps de Clairons Les Voltigeurs de Rimouski.

## Maison à vendre

42 pieds x 34 pieds 6 pouces

(L'acheteur devra déménager la maison)

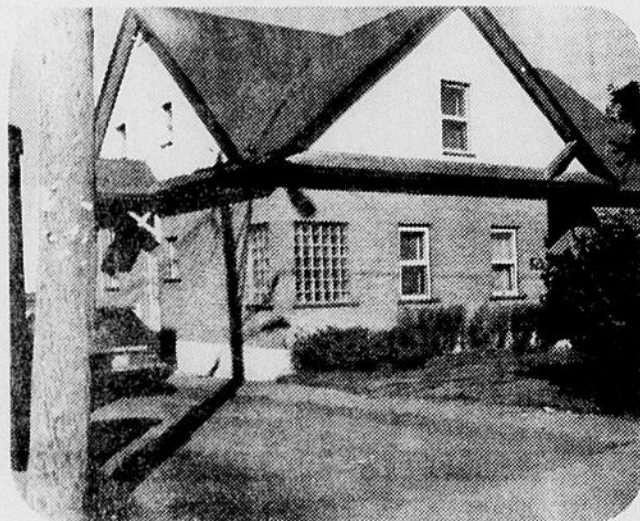

Située au **144 St-Germain ouest**

Si intéressés, écrire à :

**A. MELANSON**  
8710 SHERBROOKE EST  
MONTREAL 430, QUE.

ou téléphoner à :  
**514-353-4510**



### COMMANDEZ MAINTENANT

Les bulbes de Hollande Tulipes, Jacynthes, Crocus, Narcisses, Amaryllis, Etc. Beau choix pour plantation à l'automne.



## André Masson

462 Ave Cathédrale, Rimouski, Tél. 723-3223

## Vous voulez vous construire, CONSULTEZ: Gérard Morin



**BOIS et MATERIAUX de construction**



**Manufacturier de PORTES et CHASSIS**



RENDEZ-VOUS DONC CHEZ

# Gérard Morin

RIMOUSKI Téléphone : 723-5936 174, 2e RUE

<b>interloto</b>		Case postale 908, Place d'Armes, Montréal 126, Qué Tél: 873 5350 53		<b>TIRAGE DU 4 AOÛT</b>		918,259 BILLETS VENDUS \$631,600. EN PRIX		
2,774 GAGNANTS				2,774 GAGNANTS		2,774 GAGNANTS		
LE PREMIER NUMÉRO COMPLET	3 8 6 0 3 8 6	GAGNE \$125,000.	Le deuxième numéro complet	4 4 6 4 6 4 8	gagne \$50,000.	Le troisième numéro complet	3 7 8 3 3 1 0	gagne \$25,000.
9 BILLETS SE TERMINANT PAR	6 0 3 8 6	GAGNENT \$5,000.	9 billets se terminant par	6 4 6 4 8	gagnent \$500.	9 billets se terminant par	8 3 3 1 0	gagnent \$500.
66 BILLETS SE TERMINANT PAR	0 3 8 6	GAGNENT \$1,000.	85 billets se terminant par	4 6 4 8	gagnent \$100.	89 billets se terminant par	3 3 1 0	gagnent \$100.
845 BILLETS SE TERMINANT PAR	3 8 6	GAGNENT \$250.	826 billets se terminant par	6 4 8	gagnent \$50.	833 billets se terminant par	3 1 0	gagnent \$50.

**VEAU de CHOIX**

**ROTI DE FESSE** 1.59  
DE VEAU — LB

**ROTI dans l'épaule** 1.09  
de veau — lb

**COTELETTES** 1.69  
DE VEAU — LB

**Veau haché — LB** 1.29

**Veau en cubes** 1.39  
pour cipaille — LB

**FOIE de veau** 2.19

---

**T-BONE steak** 1.59  
LA LIVRE

---

**Petit ROSBIF**

SANS OS  
Très tendre  
LA LIVRE 1.69

**RIB STEAK** 1.49  
sur charbon de bois  
LA LIVRE

**FILET MIGNON** 2.79  
de boeuf — morceaux  
au tranché — LB

**BOLOGNA "FEDERAL"**

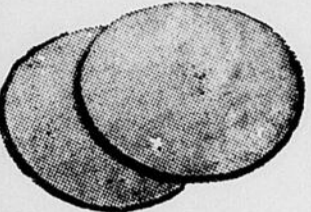
 Frais ou fumé  
lb .39

**EGG-ROLLS frais** .59  
de Bilopage  
Boîte de 6 pour

**PIZZA BONANZA** .79  
au pepperoni  
Chacune

**FOIE DE JEUNE PORC**

 FRAIS  
TRANCHE  
lb .49

**JAMBON**

demi-cottage  
Roll  
la livre .99 

**SIMILI POULET de BILOPAGE** — tranché .39  
en paquet  
de 6 oz — chacun

**BAR-B-Q CUIT A NOTRE MAGASIN**

 CHACUN 1.59

**NETTOYEUR A PLANCHERS ET MURS "MIR"**

en poudre  
Cont. 1 lb 3 oz .29

**SHORTENING "CRISCO"**

Bte 1 lb .41

**DEODORISANT VAPORISATEUR "LYSOL"**

Cont. 7 oz .89

**LIQUEUR DOUCE Kik. Cola et Pure Spring**

Ass. Bout. 30 oz 6/.99

**BISCUITS "CASINO MIX" de DAVID**

Pqt 1 3/4 lb .79

**BETTES MARINEES "HABITANT"**

Bocal de 24 oz .39

**ORANGES "Sunkist"**

 Numéro 163  
2 douzaines .69

**SALADE FRAICHE** .49  
de Montréal 2 pommes

**CELERI de l'Ontario** LE .29  
PIED

**ECHALOTTES FRAICHES** Cello de 2 pqt .25

**POUDRE A LAVER "SURF"**

Bte de 5 livres 1.49

**HUILE DE MAIS "MAZOLA"**

Bouteille de 32 oz .89

**CAFE INSTANT "RED ROSE"**

Bocal 10 oz 1.69

**CREME DE CHAMPIGNONS "HEINZ"**

Bte 10 oz 2/.41

**NOURRITURE A BEBES "HEINZ"**

Bocal 4 oz 4 pour .65

**RELISH SUCREES "HEINZ"**

Bocal 16 oz .39

**SAUCE BAR-B-Q "HEINZ"**

Bouteilles 13 oz .35

**CRISTAUX A L'ORANGE "SWING"**

Cello de 5 paquets de 3 1/4 oz .89

# Marché SIROIS

Enr.

Livraison gratuite avec achat de \$5.00 et plus EPICERIE LICENCIEE 3% D'ESCOMPTE

308 RUE ROULEAU Tél.: 723-3783 RIMOUSKI

SPECIAUX EN VIGUEUR JUSQU'AU 12 AOUT 1972



**FRUITS et LEGUMES**



**PATATES**  
fraîches locales

Sac  
25 lbs

**1.29**

QUANTITE LIMITEE

**FEVES JAUNES**

fraîches



LOCALES

Cello 2 lbs

**.39**

**BANANES**

JAUNES DOREES

Lb

**.13**

**LAITUE**

ONTARIO No 1  
GROSSE POMME

Ch.

**.25**

**EN VEDETTE**

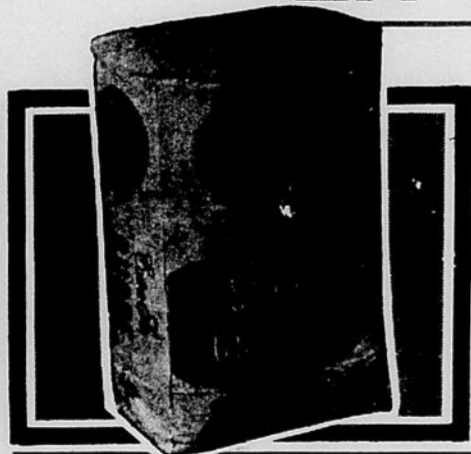

**SUCRE**

granulé - fin

Sac  
10 lbs

**1.19**



**PECHES DEMIES**

"DEL MONTE"

Boîte  
28 oz

**.37**

**CHARBON DE BOIS**

Sac 10 lbs

**.59**

**FUSION**

**MICHAUD et ROBERGE**

pour de **MEILLEURS PRIX**

**VENEZ LE CONSTATER !**

**Rayon des Viandes**



**JAMBON PICNIC**

"Legrade" La lb **.49**

**BACON** Pqt 1 lb **.59**  
ROSE-MARIE

**FOIE PORC** lb **.39**  
TRANCHE

**PATTES PORC** lb **.29**  
COURTES

**CUISSES de poulet** **4.59**  
CONGEELES  
CANADA CAT. "A" Boîte 10 lbs

**Avez-vous essayé nos coupes françaises ?**

**Rosbif du Roi** LB **1.49**  
Tendre et juteux

**BOEUF DE L'OUEST**

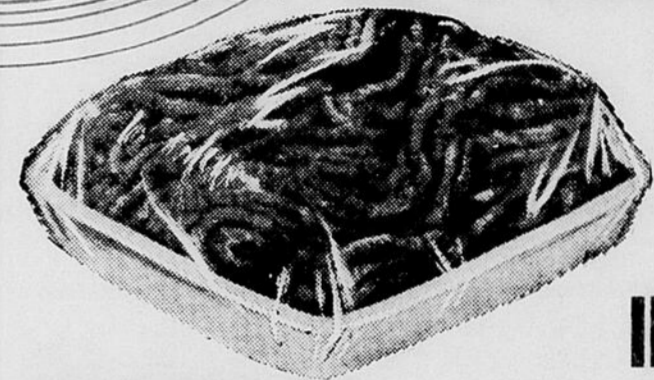

85% maigre

**BOEUF haché** lb **.59**

**Haut-côtes** **.73**  
Pour bouillir

**Epaule** LB **.89**  
Pour Rôtir

**Steak délicatisé** LB **1.39**

**Pointe** LB **1.49**  
Steak ou Rosbif

**Steak de ronde** Grande tranche LB **1.29**

**Steak GITE** lb **1.39**

**Rôti TOURNEDO** lb **1.89**

**PRIX MICHAUD**

**JUS PAMPLEMOUSSE** **.59**  
"DEL MONTE" — 48 oz

**JUS de tomates** **.41**  
"LIBBY'S" — 48 oz

**MELANGE à GATEAUX** **.25**  
"TWINKLE" — Blanc ou chocolat 15 oz

**MAYONNAISE** **.53**  
"KRAFT" — 16 oz

**ESSUIE-TOUT** **.55**  
"SCOTT" — Pqt 2 rlx

**BISCUITS Village** **.63**  
"VIAU" — Bte 2 lbs

**RINCE-BOUCHE** **.99**  
"SCOPE" — 12 oz

**SOUPES Stuart** **.22**  
Oignons ou légumes

**SAUCE B.B.Q.** **.45**  
"HORNES" — 16 oz

**PRODUITS "HABITANT"**

**CATSUP TOMATES** **.69**  
Rouge — Pot 24 oz

**CORNICHONS** **.45**  
Marinés — 24 oz

**BETTERAVES** **.37**  
Marinées — 24 oz

**PRODUITS "GRAD"**

**FROMAGE** **.41**  
Tranché — 8 oz

**FARINE** **.69**  
Tout usage — 7 lbs

**JAVEL** **.59**  
Eau concentrée — 128 oz

**LIQUEUR CANNETTES** **2.39**  
Saveurs assorties — Cr. 24's

**LOTION ROSE** **.39**  
Pour vaisselle — 24 oz

## D'UNE SEMAINE À L'AUTRE

## Fly!

Ce matin là, le cadran ronflait lui aussi car c'était congé pour nous deux. Et pourtant, on s'achamait à vouloir me tirer de mon profond sommeil. Tantôt sur le bout du nez, tantôt sur mon avant-bras, une mouche à m... prenait plaisir à me voir me tourner et me retourner dans mon lit. Des fois je voudrais me voir en Afrique avec les mouches tsé-tsé. Celles-là au moins procurent le sommeil plutôt que de vous l'enlever. J'avais beau esquiver des gestes brusques, la mouche se faisait de plus en plus collante comme certaines personnes que je connais. Soudain, plus rien. J'ouvris un oeil; elle s'était posée sur l'oreiller. Je n'allais pas la déranger au cas où elle se rendormirait comme moi. Mais non, ce n'était qu'un moment de répit. Voyant que les gestes ne suffisaient pas, je lui criai: "Vas-t'en!" Elle ne broncha pas d'une patte. Il s'agissait peut-être d'une mouche montréalaise qui travaille dans la langue anglaise... Je sortis donc mon anglais et lui lançai un: "FLY!" Elle déguerpit aussitôt. Astucieux n'est-ce pas! Il fallait y penser et comme je suis fine mouche à mes heures, j'avais usé de diplomatie, le remède à bien des maux. Finalement, je me levai ne trouvant plus ni le sommeil ni la mouche. Le petit déjeuner ne fut pas aussitôt servi qu'elle revint partager avec moi la marmelade de mes rôties. Il faut en avoir du culot! Non seulement c'était une mouche à m... mais une mouche à marmelade. Je ten-

taï le tout pour le tout et je fis mouche sur la rôtie en question. Résultat: une main en marmelade qu'une mouche survolait de très haut pour mieux voir la catastrophe. Je fouillai dans mon attirail de pêche, y pris une mouche artificielle et la déposai sur la table. Si ça marche sur le même principe que les canards, rira bien qui rira le dernier. Je pliai un Rimouskois en forme de matraque et j'attendis l'heure du crime. Rien à faire, la mouche domestique était plus sauvage que je le pensais. C'était deux à zéro pour la mouche. Je courus au magasin du coin et demandai à voir les tue-mouches. "Vingt-neuf cents, c'est pas cher pour régler des comptes!" dis-je à la caissière. Elle ne sembla pas comprendre et changea la conversation en disant: "Vous travaillez dans la publicité, n'est-ce pas?" - "Oui, madame et si vous voulez connaître un bon moyen de vendre des tue-mouches, placez une pancarte au-dessus de ceux-ci et sur laquelle on pourra y lire 'UN COUPLE DE MOUCHES PEUT-ÊTRE À L'ORIGINE DE 26 MILLIONS D'INDIVIDUS ENTRE AVRIL ET SEPTEMBRE'". De la colère venait de naître ma meilleure idée publicitaire. Me restant encore un peu d'imagination, j'ajoutai: "Ecrivez le tout avec des pattes de mouches, ça sera encore plus vendeur!"

MAURICE GAGNON.

## Opinion libre

## L'école : l'opium du peuple

Depuis quelques années on s'interroge sur le rôle de l'école dans notre société. On l'a définie en général comme étant l'organe d'équilibration sociale dont le rôle est d'adapter les enfants et les adolescents au milieu social adulte en leur transmettant un ensemble de valeurs sociales, intellectuelles et morales.

Nous identifions de plus en plus ces valeurs qui sont reliées directement au système économique. Dans cette perspective, l'école qui est une institution dont la fonction officielle est d'assurer l'intégration des citoyens à la société globale, apparaît comme un sous-système hiérarchique - divisé en classes (scolaires

et sociales). Sa finalité serait ainsi de former d'une part, une minorité dominante, et d'autre part, une majorité dominée aux points de vue: économique - politique - social - culturel et au plan de l'information.

En jouant ce rôle, l'école prolongerait ce qui existe au niveau de la société globale, et de plus, elle assurerait en permanence aux dominateurs une très grande population de dominés.

Par ailleurs, chacun sait que les principaux agents de l'éducation (les enfants et les parents) n'ont presque rien à dire sur les politiques et orientations de l'école: Les décisions sont prises unilatéralement par les ministères concernés et les politiques mises de l'avant sont élaborées à partir des grandes orientations économiques qui sont elles-mêmes dictées par une poignée de capitalistes.

A ces considérations, on peut relier les phénomènes suivants:

a) La majorité apprend par l'école non seulement l'acceptation de son sort, mais encore la servilité. On apprend aux enfants qu'autorité et supériorité appartiennent à ceux qui ont beaucoup d'années de scolarité et beaucoup d'argent.

b) La scolarité est obligatoire pour tous (on appelle cela démocratisation de l'enseignement) et nous savons fort bien que seulement 8% à 10% des enfants atteignent l'université. Ce postulat de la scolarité obligatoire de la pseudo-démocratie libérale permet aux riches de se faire payer leur scolarité par les pauvres.

c) L'école devient l'instrument du "statu quo" et du conservatisme.

d) Le système économique (en l'occurrence le capitalisme) se

sert de son valet, le système d'éducation, pour produire et reproduire ses victimes: des pauvres, des chômeurs, des inadaptés, etc...

Concrètement ceci signifie que la majorité des enfants qui entrent à l'école ne suivent pas la ligne d'évolution (maternelle-université); ils bifurquent dans les aiguillages sur les "voies de garage" - "voies sans issue" qu'on a baptisé de beaux grands noms pour faire croire au monde qu'il y gagne de toute façon. Ces sections dévalorisées par le système régulier dominateur s'appellent: classes d'attentes - classes d'intégration - classes de récupération - classes de retardés pédagogiques - classes semi-spéciales - classes d'initiation au travail - classes occupationnelles - classes pour les professionnels courts etc...

La marginalité devient presque la majorité, mais on (...) persiste à nous faire croire que ce sont des cas spéciaux,

peu nombreux, et qu'avec les progrès de la science et la création de nouveaux professionnels, "ça va disparaître". Et bien, c'est faux, nous constatons une augmentation. Les marginaux, on les crée par centaines présentement, et on se donne bonne conscience en leur collant une étiquette.

La maternelle et le 1er cycle de l'élémentaire sont devenus une gare de triage d'où chacun en sort ficelé, timbré, étiqueté et tamponné. Il y a les forts, les moyens forts, les moyens faibles et les faibles, ces catégories concrétisent le modèle hiérarchique de la société globale. Pour maintenir ces catégories et faire des enfants des êtres abstraits pour mieux les classer, on utilise un vocabulaire qui légitime un certain type d'intervention auprès des enfants: instruction, éducation, échec, succès, psychologie, orthopédagogie, norme, dyslexie, dysorthographe, dyscalculie. Ce sont là que des masques

(Suite à la page 7)



## DES SERVICES POUR TOUS

La loi 65 sur les services de santé et les services sociaux est devenue réalité. Son implantation demeure cependant une entreprise complexe qui exige une collaboration de tout le personnel du ministère des Affaires sociales, du réseau des établissements de santé et de services sociaux et de la population.

Mais qu'est donc la loi 65? En résumé, il s'agit d'une loi par laquelle le ministère va tâcher de réorganiser la réalité existante par la transformation de certains types d'établissements, par le regroupement d'autres, enfin, par la création de toutes pièces de structures nouvelles, locales ou régionales.

Cette réorganisation devra toutefois s'effectuer en ne perdant pas de vue les sept objectifs clairement définis dans le texte de la loi.

- 1- Améliorer l'état général de santé de la population tout comme les conditions sociales du milieu.
- 2- Rendre plus accessibles à tous les soins de santé et les services sociaux de toute nature.
- 3- Faire participer la population par voie d'élection et de délégation de pouvoir aux différents paliers de décision qui affectent la gestion des services de santé et des services sociaux.
- 4- Régionaliser les services et l'administration par la constitution de Conseils régionaux.
- 5- Mieux adapter les soins de santé et les services sociaux aux besoins réels de la population en tenant compte de toutes les particularités régionales.
- 6- Rendre les régimes de santé et de services sociaux plus rationnels dans leurs structures et plus efficaces dans leurs opérations en regroupant les établissements en quatre grandes catégories et en établissant des liens entre ces établissements.
- 7- Favoriser la recherche et l'enseignement en vue de rendre de meilleurs services à la population.

(La semaine prochaine: Les Conseils régionaux de la santé et des services sociaux)

INFORMATION Communication - Québec  
723-2250 - Rimouski

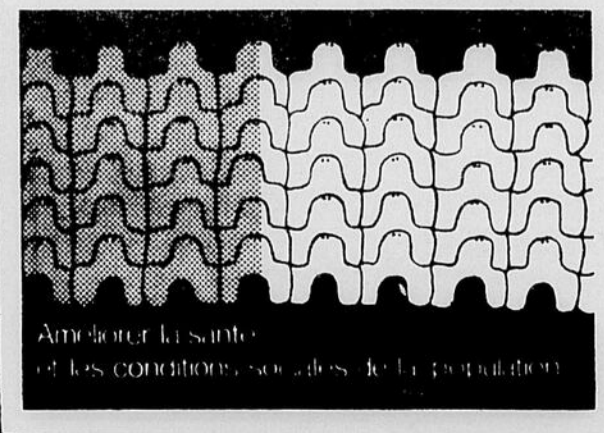

## A la recherche des signes du temps

## Vraiment homme

Pour la majorité des chrétiens il est plus facile de croire que Jésus soit Dieu que d'admettre vraiment son humanité. Une recherche menée scientifiquement chez les Luthériens des Etats-Unis révèle que la plupart de ces chrétiens n'ont pas de peine à croire que Jésus savait tout, qu'il était Dieu, qu'il faisait des miracles, qu'il ressuscita corporellement d'entre les morts. Par contre, la plupart n'osent pas penser que Jésus pouvait faire de l'humour, qu'il ressentait la faim et l'attrait sexuel, qu'il avait besoin de réfléchir avant de parler.

Je suis convaincu que les chrétiens d'ici entretiennent le même type de croyance: les aspects divins de la personnalité de Jésus sont reconnus plus facilement alors que les aspects humains reçoivent maintes objections. L'emphase est mise sur la divinité de Jésus jusqu'à l'exclusion de son humanité. Nous sommes proches d'une hérésie pratique. Nous avons besoin d'être scandalisés par l'humanité de Jésus pour rétablir l'équilibre.

Ce n'est pas le goût pour les distinctions théologiques subtiles qui m'amène à vous communiquer le résultat de cette recherche. Au contraire, cette constatation m'apparaît lourde de conséquence pour le type de christianisme que nous voulons vivre. Plus nous amplifions la divinité de Jésus aux dépens de son humanité plus nous résistons au changement dans l'Eglise car il devient plus difficile de faire le partage entre l'essentiel de l'Evangile et ce qui est dû aux circonstances concrètes dans lesquelles Jésus a vécu. De même, les gens de cette tendance sont portés à être plus autoritaires, moins ouverts dans leurs attitudes envers les autres, plus sûrs de posséder la vérité. En effet, toutes les croyances, toutes les normes morales proposées par l'Eglise reçoivent automatiquement l'appui de l'autorité divine de Jésus.

Par contre, si nous voulons garder un sain équilibre et admettre aussi largement l'humanité de Jésus, nous sommes obligés d'admettre qu'il y a eu dans la vie de Jésus progrès, recherche, tâtonnements, choix à opérer, ambiguïtés et difficultés, souffrance et joie, etc... Bref, notre connaissance de Jésus est en progrès dans la mesure où nous découvrons profondément notre propre humanité. Il est plus facile aussi d'admettre que l'Eglise puisse être en recherche, comme Jésus, et ait à se réorienter constamment pour réaliser le projet évangélique.

Jean-Yves Thériault.

## Opinion libre . . .

qui cachent ce qui se passe vraiment à l'école, on devrait les remplacer par des concepts plus significatifs:

- classes sociales
- rapport de production
- exploitation
- idéologie
- domination

**L'inadaptation, serait-ce un phénomène social ?**

Les régions dites désavantagées aux points de vue économique et culturel se caractérisent par un taux élevé d'enfants et d'adolescents dits inadaptés. En Gaspésie, dans une commission scolaire locale, sur 54 enfants qui en-

(Suite de la page 6)  
trent en première année, 17 sont orientés vers la classe spéciale, ce qui signifie que le tiers des enfants sont dits inadaptés. Sur la Basse-Côte-Nord, 50% des enfants sont dits inadaptés. En moyenne dans la province de 18 à 25% de la population scolaire sont dits inadaptés et des projections pour les années "80" ne sont guère rassurantes: le pourcentage serait alors de 28 à 35%. Ce qui implique un taux beaucoup plus élevé dans les régions dites désavantagées, ex.: (Gaspésie, Basse-Côte-Nord, Îles-de-la-Madeleine).

Les questions soulevées à partir de ces données:

1° La pauvreté à tous points de vue est-elle cultivée par les dirigeants?

2° Sommes-nous en train de former des enfants passifs qui pourront s'adapter à une société où l'argent est le principal critère de réussite?

3° L'enfant travaille-t-il pour lui ou au nom d'un principe (moral ou idéologique) supérieur à finalité répressive?

4° Les "professionnels" de l'éducation sont-ils présentement les instruments du statu quo?

Raynald Horth.

N.B.: Dans un prochain article, je me permettrai une réflexion qui se voudrait une recherche d'éléments de solution de rechange à la situation décrite ci-dessus.

■ Au cours de la prochaine saison, *Femme d'aujourd'hui*, qui sera désormais télévisée du lundi au vendredi à 13 h 35, célébrera sa 1.500e émission. Pendant l'été, l'équipe de réalisateurs prépare déjà les émissions de ce magazine féminin. Ainsi, Fernand Choquette partait ces jours-ci pour New York, afin d'enregistrer une heure complète avec le grand écrivain Anais Nin.

**L'IMPRIMERIE  
BLAIS,  
C'EST  
PARFAIT !**

## Les Clubs 4-H

Les Clubs 4-H du Québec et Imasco Limitée célèbrent cette année le 20e anniversaire de leur association. C'est en effet en 1952 que, pour la première fois, Imasco, qui s'appelait à l'époque Imperial Tobacco du Canada Limitée, acceptait à la demande de M. Jules Breton, un des fondateurs du mouvement 4-H au Québec et son animateur le plus dévoué, de commander un concours de reboisement auprès des 4-H.

Depuis, chaque année, les Clubs 4-H qui ont planté le plus grand nombre d'arbres au cours de l'année écoulée reçoivent un prix en argent. Ces prix sont remis aux gagnants lors d'un petit déjeuner commandité par Imasco durant le congrès provincial des Clubs 4-H qui se tient à Montréal en juin. Imasco ajoute à ce prix une contribution en argent au siège social des 4-H pour aider à défrayer les coûts d'administration.

En 1972, Imasco a voulu souligner de façon spéciale ce 20e anniversaire qui coïncide avec le 30e anniversaire de fondation des Clubs 4-H.

*Vous êtes femme  
Soyez fière  
de l'être*



### LE MASCARA

Il en faut et beaucoup, surtout avec une ombre à paupière, sinon votre oeil fera nu, pauvre. Pour un maquillage poussé, beaucoup de mascara, une brosse à poils longs et épais. Vous pouvez poudrer entre les couches de mascara; ça épaissit les cils. Vous pouvez aussi utiliser un mascara à particules (celui qui contient des cils naturels inclus dedans). Pour séparer les cils, la brosse vous sera le meilleur moyen.

- Une pointe de raffinement: la pointe des cils plus clair dans le ton de l'iris ou dans celui de votre vêtement. Par exemple, pour des yeux bleus, du mascara noir et, à la pointe des cils, une touche de bleu marin.

- Réservez le mascara clair aux maquillages du soir très originaux (doré, argenté).

- Vous pouvez dessiner avec du mascara une "Ombre de cils" sur la paupière inférieure.

- Si vous portez des faux-cils, maquillez quand même vos cils de mascara.

C'est tout pour cette semaine, Madame.

Votre Esthéticienne,  
Lyn St-Pierre,  
a/s Clinique Jouvence,  
116 St-Germain ouest, Rimouski.

## Nouvel AVOCAT



Me Jean Blouin, fils du docteur et Mme Louis-C. Blouin, d'Amqui, a le plaisir d'annoncer à la population son association avec Me Michel Tessier, de Rimouski.

Me Blouin a fait ses études classiques au Collège des Jésuites à Québec et a suivi son cours de droit, à l'Université Laval avant d'être reçu avocat, en août dernier.

## A VENDRE



Immeuble de six logements, situé ave de la Cathédrale, zone résidentielle. Grandeur 59.8 x 38. Cinq pièces plus chambre de bain. Système de chauffage. Terrain 110 x 90 (15.469 p.c.) (Clôturé) à la grandeur, Parc d'amusement pour enfants clôturé. Rapporte 10% net. Bon placement.

N.B. — IMPORTANT — Les deux lots vacants du côté nord de l'immeuble, d'une superficie de 14,416 pieds carrés, sont maintenant compris dans le prix de vente du dit immeuble.

**JACQUES MARTIN, INC.**  
COURTIER LICENCIÉ  
355 ave Cathédrale — RIMOUSKI  
Tél.: 723-2426

## CJBR Super Radio 90

La Société des Arts

Présentent

# MUSICORAMA 72

La Première Banque Canadienne

Banque de Montréal



LOUISE FORESTIER



JOHNNY FARAGO



LES SCARABÉES



JOEL DENIS



LES KARRIK



RICHARD HUÉT



L'UNITÉ

## Au Colisée de Rimouski

Judi 24 août 9: h. P.M.

Billet en vente: Publication Service  
Janelle Musique, Pharmacie Lévesque  
Mont-Joli

20 artistes sur scène

Un spectacle pour tous les goûts

Des numéros exceptionnels

Bref: Un spectacle qu'il faut voir



ANNE RENÉE



MARTIN PELLETIER



LES DANSEUSES

# NOUS SACRIFIONS NOS VOITURES USAGÉES POUR FAIRE PLACE À NOS MODÈLES 1973



MERCURY	Montclair	1966	VOLKSWAGEN	1200	1968
PLYMOUTH	Fury	1963	PONTIAC	Familiale (wagon)	1968
RAMBLER	Ambassador	1967	PLYMOUTH	Familiale (wagon)	1967
VOLKSWAGEN	1600 F/B	1966	FORD	Galaxie 500	1971
FORD	LTD	1971	CHEVROLET	Wagon Brookwood	1969
MERCURY	Parklane	1968	GRAN TORINO	Sport	1971
BUICK	Le Sabre	1970	TRIUMPH	Décapotable	1970
SUNBEAM	Arrow	1969	VOLKSWAGEN	1200	1968
BUICK	Wagon sport	1968	FORD	LTD	1969
PONTIAC	Catalina	1967	DATSUN	Coach	1970
OLDSMOBILE	Delta 88	1968	FORD	H.T. F/B	1968
TOYOTA	Crown	1971	FORD	Ranch wagon	1969
BUICK	Electra 225	1966	DODGE	Polara	1970



## DES PRIX UNIQUES!