

Graves incidents à l'intérieur du pays

KHOMEINY appelle les Iraniens au calme

TEHERAN (AFP) — Deux appels au calme ont été lancés à la population iranienne par l'imam Khomeiny et l'ayatollah Mahdavi Kani, ministre iranien de l'Intérieur, face à une situation marquée par l'attaque mercredi d'un local de sympathisants des Moudjahidine du peuple (gauche islamique), la démission du maire de Téhéran, la grève des autobus dans la capitale, ainsi que par l'interdiction des manifestations et grèves sans autorisation préalable.

A la radio, l'imam Khomeiny a estimé que l'Iran devait faire face à la fois à la guerre contre l'Irak et à des sabotages à l'intérieur du pays. "Nos ennemis, a-t-il dit, accordent peut-être plus d'importance à ces divisions internes qu'à l'invasion militaire irakienne, car elles nous rendent plus vulnérables". Des incidents se sont poursuivis jeudi après l'attaque la veille à Téhéran par des extrémistes religieux du siège de l'union des employés musulmans, proche des Moudjahidine du peuple, dont les activités politiques sont interdites depuis l'été. Cette attaque a fait au moins un mort

Téhéran, l'union était prête à évacuer ses locaux dans les quarante-huit heures. Pour sa part, le ministre de l'Intérieur a fait état dans une interview à Radio-Téhéran, de "provocations de gens irresponsables". L'ayatollah Kani a affirmé qu'il "n'était pas juste que des forces de sécurité puissent se trouver entraînées dans ce genre d'incidents". "Je demande aux musulmans de notre pays, a-t-il dit, de prendre contact avec le gouvernement pour ce genre de problèmes et de laisser aux responsables du pays le soin de régler ces affaires".

Le ministre a expliqué qu'il avait rappelé mercredi soir que les manifestations étaient interdites sans autorisation préalable, à cause de l'état de guerre où se trouve l'Iran. "Nous ne voulons pas supprimer les libertés, a-t-il ajouté, mais seulement connaître les meneurs au cas où ces manifestations donneraient lieu à des incidents". M. Kani a indiqué que la manifestation d'Arbain, qui doit marquer dimanche le quarantième jour après le feuillet de l'Achoura, serait également soumise à autorisation. On rappelle que des manifestations de soutien au clergé combattant et à l'imam du jeudi 17 décembre avaient été annulées par l'ayatollah Khomeiny. Le ministre de l'Intérieur a d'autre part affirmé que "les contrevenants à l'interdiction des grèves seraient déferés devant les tribunaux, car leurs meneurs sont manipulés par l'étranger", en ajoutant que la récente grève des employés des autobus de Téhéran avait été "cassée". Cette grève, selon la compagnie des autobus citée par le journal "Kayhan", a été déclenchée par des "éléments contre-révolutionnaires" qui ont pris pour prétexte la mise à pied pendant un an d'un représentant syndical discrédité sous l'ancien régime "satanique". Il s'agissait, selon la compagnie qui a annoncé le licenciement de six "meneurs", de la dixième grève depuis la révolution.

Démission

Enfin le ministre de l'Intérieur a indiqué qu'il avait accepté mercredi soir la démission que lui avait à nouveau présentée le maire de Téhéran, M. Mohammad Avassouli. Il a estimé qu'on ne "travaillait pas assez à la mairie, où les purges avaient été insuffisantes". Un maire intérimaire, M. Reza Zavareh, a été nommé, a ajouté

Fayatollah Kani

M. Avassouli avait démissionné après avoir critiqué ces derniers temps le manque de compréhension du ministère de l'Intérieur à l'égard de la municipalité de la capitale. Il avait aussi dénoncé le manque de pluralisme à la radio et à la télévision, ainsi que l'influence dans les centres de décision du pays "des marxistes et des communistes".



Le président iranien Bani-Sadr a visité ses troupes qui bataillent au front situé à l'ouest de Karkeh.

Mouvement de contestation paysanne

Forte tension en Inde

NEW DELHI (AFP) — La tension était forte jeudi dans les Etats indiens de Maharashtra (ouest du pays), où se développe un mouvement de contestation paysanne, et d'Assam (nord-est), théâtre depuis 15 mois d'une agitation anti-immigrants.

du premier ministre. Ils ont de plus appelé à une grève générale de 24 heures dans tout l'Etat pour le 29 décembre. Ce sera le point culminant de la campagne

de désobéissance civile de 13 jours lancée dans l'Assam jeudi dernier. Neuf personnes ont été tuées et des milliers d'autres arrêtées depuis le début

de cette campagne. Jeudi un journal de l'Assam a paru avec un tiers de ses pages censurées à la suite de la censure de presse imposée mardi.

AUBAINE APRÈS NOËL DE TRAINS ET DE COURSE TYCO

Selon des informations parvenues de Nagpur, deuxième ville du Maharashtra après Bombay, de nouvelles arrestations ont été opérées par l'administration de l'Etat. Celle-ci est déterminée à faire échouer la campagne des paysans visant au relèvement des prix agricoles minimum fixés par le gouvernement. L'ancien ministre des chemins de fer, M. Madhu Dandawate, important dirigeant du parti d'opposition Janata, figure, selon ces informations, parmi 500 personnes appréhendées à Buti Dori, près de Nagpur. Un millier d'autres ont été prises dans une rafle effectuée plus tôt jeudi dans la même ville. Il s'agissait de fermiers et de membres de l'opposition venus de différentes régions du Maharashtra pour participer à la "longue marche" revendicative partie le 7 décembre de Jaigao. Les manifestants sont attendus vendredi à Nagpur, où ils veulent présenter leurs revendications au parlement de l'Etat, actuellement réuni dans cette ville. Le mouvement du Maharashtra semble faire tache d'huile dans le Gujarat et l'Uttar Pradesh proches et au Tamil Nadu (sud-est de l'Inde). Environ 1.000 fermiers et "éléments anti-sociaux" ont été arrêtés mercredi dans le Tamil Nadu (ex-Madras), a-t-on appris à New Delhi. Il n'a cependant pas été fait état de violence. Atmosphère tendue également dans l'Assam où, comme dans le Maharashtra, le mouvement revendicatif a pris le tour d'une confrontation entre les dirigeants de l'agitation et le gouvernement. Dans l'Assam, c'est contre les "immigrants illégaux" venus du Népal et du Bangladesh proches que se développe la contestation. Le Maharashtra et l'Assam sont dirigés par des membres du Parti du Congrès de Mme Indira Gandhi. Les manifestants de l'Assam ont repoussé une nouvelle offre de négociation

VASTE CHOIX DE NOUVEAUX ARTICLES!

C'est l'heure d'ajouter à votre ensemble de train ou votre ensemble de course à l'aide de ces bas prix d'accessoires!

- 0-8-0 AVEC FUMÉE \$33.99
- ALCO SUPER 630 \$19.99
- NOUVEAU! FLEXIBLE LUMINESCENT SnakeTrack \$9.99
- NOUVEAU! CONSOLE DE COMMANDE À ORDINATEUR \$46.99
- DIESEL GP-20 \$15.99
- ALCO SANTA FE \$27.49
- NOUVEAU! FLEXIBLE LUMINESCENT SnakeTrack \$4.49
- NOUVEAU! CONSOLE DE COMMANDE À ORDINATEUR \$46.99
- DIESEL ÉLECTRIQUE GG1 \$15.99
- ROCK ISLAND \$17.99
- NOUVEAU! FLEXIBLE LUMINESCENT SnakeTrack \$4.49
- NOUVEAU! CONSOLE DE COMMANDE À ORDINATEUR \$46.99
- DIESEL ALCO CENTURY \$10.99
- DIESEL SHARK NOSE \$11.49
- NOUVEAU! FLEXIBLE LUMINESCENT SnakeTrack \$4.49
- NOUVEAU! CONSOLE DE COMMANDE À ORDINATEUR \$46.99
- Wagon fermé à son Chug Chug \$8.99
- Wagon de développement avec minerai lumineux \$11.99
- NOUVEAU! FLEXIBLE LUMINESCENT SnakeTrack \$4.49
- NOUVEAU! CONSOLE DE COMMANDE À ORDINATEUR \$46.99
- Barrière de passage à niveau lumineuse \$10.99
- Wagon poste et bureau de poste avec quai NOUVEAU! \$17.99
- NOUVEAU! FLEXIBLE LUMINESCENT SnakeTrack \$4.49
- NOUVEAU! CONSOLE DE COMMANDE À ORDINATEUR \$46.99
- Wagon à grue et tender à flèche \$13.99
- Wagon à grue avec wagon tombeau \$15.49
- NOUVEAU! FLEXIBLE LUMINESCENT SnakeTrack \$4.49
- NOUVEAU! CONSOLE DE COMMANDE À ORDINATEUR \$46.99
- Ensemble de wagon à bétail \$9.99
- Jeu de pont et chevaux lumineux \$4.99
- NOUVEAU! FLEXIBLE LUMINESCENT SnakeTrack \$4.49
- NOUVEAU! CONSOLE DE COMMANDE À ORDINATEUR \$46.99
- Accessoires de Voie
- Section rectiligne de 23 cm (4) \$1.99
- Section courbe à rayon de 48 cm (4) \$1.99
- Bloc d'alimentation 1 amp. AC DC \$13.99
- Aiguillage télécommandé C ou D \$7.99
- NOUVEAU! FLEXIBLE LUMINESCENT SnakeTrack \$4.49
- NOUVEAU! CONSOLE DE COMMANDE À ORDINATEUR \$46.99
- Enregistreur de \$6.49
- NOUVEAU! FLEXIBLE LUMINESCENT SnakeTrack \$4.49
- NOUVEAU! CONSOLE DE COMMANDE À ORDINATEUR \$46.99
- Chargeur de bois avec Tracteur \$12.99
- NOUVEAU! FLEXIBLE LUMINESCENT SnakeTrack \$4.49
- NOUVEAU! CONSOLE DE COMMANDE À ORDINATEUR \$46.99
- Matériel roulant \$2.99
- NOUVEAU! FLEXIBLE LUMINESCENT SnakeTrack \$4.49
- NOUVEAU! CONSOLE DE COMMANDE À ORDINATEUR \$46.99
- Autos de Course à Aimants Extra Grands! \$6.99
- NOUVEAU! FLEXIBLE LUMINESCENT SnakeTrack \$4.49
- NOUVEAU! CONSOLE DE COMMANDE À ORDINATEUR \$46.99
- Autos de Course à Phares Fonctionnants! \$7.99
- NOUVEAU! FLEXIBLE LUMINESCENT SnakeTrack \$4.49
- NOUVEAU! CONSOLE DE COMMANDE À ORDINATEUR \$46.99
- SOO LINE \$4.29
- NOUVEAU! FLEXIBLE LUMINESCENT SnakeTrack \$4.49
- NOUVEAU! CONSOLE DE COMMANDE À ORDINATEUR \$46.99
- Quantités limitées. Dépêchez-vous pour le meilleur choix.
- Tous les articles ne sont pas disponibles dans tous les magasins.

T. Eaton,
Carrefour de l'Estrie, Sherbrooke

Boutique Brijo
51 King est, Sherbrooke et Galeries Orford, Magog.

La page éditoriale

Ottawa manque de cran

Le gouvernement fédéral a courbé le dos sous la volée de coups de l'opposition lors de ce débat-marathon de la semaine dernière sur notre économie boiteuse comme il courbe l'échine sous le poids de l'inflation et des tiraillements de l'économie. Pour Ottawa, il s'agissait de mettre de l'eau sur le feu allumé par l'opposition; en attendant que la période des fêtes noie le débat. La réaction du gouvernement fédéral devant les bourrasques récessionnistes est elle est celle d'un capitulaire.

Le gouvernement attend que l'orage passe. Et pourtant, il reconnaît la situation économique précaire du Canada à un tel point que le ministre des Finances précise que la population canadienne n'est pas suffisamment consciente du danger qui la guette. Devant la menace de récession, le gouvernement capitule. Il pourrait agir ou réagir, il a choisi de subir.

L'économie canadienne vit par personne interposée, respire au rythme des inspirations, et des expirations des États-Unis. Et dans la tête du ministre des Finances MacEachen et dans celle du gouverneur Bouey de la Banque du Canada, il semble que cette voie de la dépendance soit la seule empruntable. M. MacEachen a déclaré qu'en ce qui regarde les taux d'intérêt, Ottawa continuera à calquer ses gestes sur ceux de Washington.

Dans la mesure où la Banque du Canada s'entête à soutenir le dollar canadien, elle doit laisser grimper les taux d'intérêt canadiens vers les taux d'intérêt américains. Ainsi,

quand Ottawa branche l'appareil à oxygène du dollar canadien sur le tuyau à oxygène américain, c'est le consommateur qui manque d'air, pris à la gorge par des taux d'intérêt asphyxiant, c'est l'économie qui étouffe.

Après des mois de ce continué rajustement du taux d'intérêt canadien, bien des questions surgissent: le prix à payer pour maintenir le dollar canadien n'est-il pas trop élevé? autrement dit, est-il absolument essentiel de maintenir la valeur du dollar canadien autour de 85 cents? ne vaudrait-il pas mieux présentement étouffer la flambée des taux d'intérêt qui alimente la récession? ou, comme le suggère l'économiste sherbrookoise Alban d'Amours, pourquoi ne pas cesser d'entretenir le prix irréel du pétrole canadien et entreprendre d'investir les montants d'argent ainsi récupérables dans l'installation d'industries de pointe?

Certes, le taux d'escompte de la Banque du Canada a baissé de huit centièmes de point le 23 décembre. "L'orage est passée, c'est un revirement", dira Ottawa? A d'autres! Il est bien peu probable en effet, même si cette tendance à la baisse du loyer de l'argent persistait, que les taux diminueront suffisamment vite pour relancer l'économie en 1981. Non, le gouvernement fédéral ne peut éviter un débat public sur cette question de la survie de notre économie.

Un gouvernement responsable ne tourne pas continuellement le dos à la tempête.

Jacques Lafontaine



A tous ceux qui ont reçu un cadeau dont ils ne savent que faire".

OPINION DES LECTEURS

La Régie des marchés agricoles n'a pas le courage de ses décisions

Monsieur René Lévesque
Premier Ministre
Assemblée Nationale
Québec

Commission Canadienne
du Lait
Ottawa
M. Gilles Choquette

La Régie des Marchés Agricoles du Québec a terminé la semaine dernière la première phase de son enquête sur l'administration des quotas de lait industriel. La Régie a décidé de faire cette enquête à la demande de 1640 de mes confrères producteurs de lait et suite aux conclusions de sa propre pré-enquête. Elle a décidé de procéder en deux étapes, en examinant d'abord le partage global des quotas entre les fédérations et ensuite le partage individuel des quotas entre les producteurs.

La Régie a tous les pouvoirs d'une Commission d'enquête pour faire son ouvrage. Elle vient de terminer la première phase de son enquête et mon avocat m'autorise à faire circuler une copie de la lettre qu'il envoie à Gilles Choquette, le président de la Commission Canadienne du Lait pour vous démontrer quel emploi la Régie a fait de ses pouvoirs d'enquête. A part de convoquer les audiences, la Régie n'a pris aucune initiative et n'a rien fait de son propre cru.

Si la Régie devait se montrer aussi incisive dans son enquête sur le partage individuel qu'elle l'a été sur le partage global, 1640 producteurs vous garantissent qu'elle va "noyer le poisson" dans cette affaire. Monsieur le Premier ministre, de grâce donnez à la Régie le courage de ses décisions.

Charles Bilodeau
Bromptonville

Suite à notre entretien du 10 décembre 1980 au cours duquel vous m'avez fait part des intentions de la Commission Canadienne du Lait de faire sa propre enquête sur l'administration des quotas de lait industriel au Québec depuis le 1er avril 1975, je vous fait part de quelques éléments de preuve déjà recueillis au dossier et de nos commentaires sur la méthode d'enquête appropriée.

Lors de l'audience du 11 décembre 1980 devant la Régie des Marchés Agricoles du Québec nous avons demandé tel que convenu la suspension de leur enquête en attendant les conclusions de la votre. La Régie a choisi de terminer ses audiences sur le partage global en se disant suffisamment instruite en la matière. En ce faisant, la Régie a mis fin péremptoirement à la première phase de l'affaire Bilodeau. Nous croyons que la méthode d'enquête employée par la Régie au cours de ces premières audiences a été particulièrement mal appropriée au sujet de l'enquête.

La Régie n'a de sa propre initiative assigné aucun témoin, fait produire aucun document ni aucune statistique. La Régie n'a interrogé aucun des signataires de la convention relative au partage des quotas de mise en marché du 4 mai 1978. La Régie s'est même interrogée sur l'utilité de la remise en question de cette entente. Alors que la preuve a dévoilé que les chiffres de ce partage étaient fictifs,

la Régie a mis fin à son enquête sans exiger des deux Fédérations la divulgation du quota total effectivement émis pour la période couverte par l'entente. Et la Régie n'a pas rendu, tel que requise de le faire, une décision à savoir si il y a effectivement eu suspension de transfert de quotas de Novembre 1975 à Mars 1976, suivi d'une autorisation de transfert de quota "produit" de Mars 1976 à Avril 1976.

Monsieur Choquette, si la Commission a l'intention de faire enquête dans cette affaire à son corps défendant, ou en laissant l'initiative de la recherche, de l'interrogatoire et de la collection de la preuve documentaire à Charles Bilodeau, je prévois que votre enquête sera tout aussi révélatrice que la première phase de l'enquête de la Régie.

Permettez-moi de vous conseiller une autre procédure pour l'examen du partage individuel des quotas. Vous avez en main l'historique des quotas individuels de tous les producteurs de lait du Québec depuis le 1er avril 1975. Faites une étude exhaustive de l'historique de quota des officiers de l'U.P.A. et des deux Fédérations ainsi que de leur famille immédiate. Portez une attention particulière aux fluctuations de quota individuel durant la période critique de Novembre 1975 à Avril 1976 et durant les mois qui suivent la coupure du 1er avril 1976. Portez également une attention particulière à l'attribution de Quotas Whelan durant les mois qui ont suivi la coupure. Examinez aussi la période qui a précédé et suivi la coupure du 1er juillet 1977. Comparez ces dossiers avec le dossier de Charles Bilodeau. Si les fluctuations de quotas dans le dossier d'un officier

et ou de sa famille immédiate semblent suspectes en ce sens qu'elles révèlent que l'officier ou un membre de sa famille immédiate s'est placé dans une position avantageuse à la veille d'une coupure ou qu'il aurait pu en tant qu'initiateur spéculer sur la valeur de son quota ou qu'il aurait pu profiter indûment de sa position et de ses connaissances pour prévenir et diminuer l'impact des coupures sur son quota individuel au détriment des autres producteurs, qu'il aurait procédé à des transactions fictives ou enfin qu'il aurait pu commettre une quelconque irrégularité ou jouir d'un quelconque traitement de faveur, cet officier devrait être sommé de s'expliquer. Si les explications sont bonnes, l'officier devrait être lavé de tout doute. Si les explications révèlent un conflit d'intérêt, des sanctions disciplinaires s'imposent (dénonciation publique, disqualification, annulation de quotas, suspension de subventions, etc.). Un examen sérieux exigerait qu'on fasse ressortir les transferts de quotas et les transactions immobilières d'un dossier suspect, et des mesures devraient être prises en temps utile pour préserver cette preuve documentaire. Finalement, une participation active de Charles Bilodeau ou de son représentant à votre enquête est essentielle pour sa crédibilité auprès des quelques 2.000 requérants qui sont à l'origine de cette affaire.

Je souligne que le rôle de la Commission et de la Régie dans cette affaire n'est pas de mener une enquête

criminelle selon un régime de preuve accusatoire. Ce type d'enquête appartient plutôt à l'Escouade des Crimes Économiques de la Sûreté du Québec et au Ministère de la Justice. Votre rôle est celui d'une Commission d'Enquête qui entame des procédures disciplinaires selon un régime de preuve inquisitoire afin de déterminer s'il y a eu fraude, abus de pouvoir, "breach of trust", conflit d'intérêt ou quelque autre irrégularité de commise par les personnes responsables de l'administration des quotas depuis le 1er avril 1975.

Afin de vous assister dans cette enquête, je me permets d'inclure deux éléments de preuve en annexe. D'abord, l'extrait des notes télographiques dans lequel Monsieur Jacques Boucher, président provincial de la Fédération des Producteurs de Lait Industriel avoue avoir dit à Charles Bilodeau en assemblée publique qu'il y a un syndicat dans la province dans lequel les administrateurs se sont distribué 50.000 lb de gras entre eux. Et ensuite, l'historique du quota individuel de quelques officiers qui démontre que plusieurs d'entre eux n'ont aucunement souffert et quelques uns ont profité de la coupure du 1er avril 1976.

Ces dossiers personnels émanent de votre Commission. En terminant Monsieur Choquette je veux vous assurer de ma collaboration pleine et entière dans cette affaire. Et je vous prie de me croire

Paradis, Paradis & Associés
par: Mark E. Turcot

Jean Lapointe, messenger d'amour

Un vent de fraîcheur, d'amitié, d'affection, de tendresse, de franchise, d'amour et j'en passe est passé sur les ondes d'un poste local dont j'oublie le nom malheureusement, en ce dimanche du 13 décembre 1980. C'était Jean Lapointe, notre grand homme de théâtre tendre et plein d'amour pour tous ses proches et ses amis spectateurs et auditeurs.

Deux heures à l'écouter parler et présenter ses chansons m'ont redonné confiance au genre humain.

En cette période des fêtes, c'était vraiment d'usage.

Malheureusement, avec la commercialisation de ces fêtes qui est passée à l'outrance, peu de gens pensent à cet aspect de contact humain fraternel qui doit prôner en cette période bouleversée du genre humain.

Bravo Jean Lapointe.

Puisse ce genre d'émission revenir plus souvent à l'horaire pour ceux qui comme moi, désespèrent souvent en cette période troublée que nous traversons.

Merci à ce poste de radio.

Pour la paix des hommes,
Mme L. Poulin
Fleurimont

Le match de tennis constitutionnel

M. Irénée Pelletier,
Chambre des Communes
Ottawa

"L'histoire nous apprend qu'en pareil accident... il n'est pas toujours bon de faire pareil dévouement... à moins de jouer en simple dans l'ordre du défi personnel... Mais où trouver le CHALLENGER? Bons sports 81.

Jouer un match de tennis en équipe fédéraliste et constitutionnaliste avec du monde qui triche semble créer certains problèmes!

G. Landry
North Hatley
* La Fontaine, "Les animaux malades de la peste"

Jean-Noël Rancourt
St-Romuald

BILLET

Dieu "m'étoile"

On vient de découvrir ou de redécouvrir Dieu, son Incarnation, la présence de la Vierge-Marie dans l'Eglise, à l'occasion des Fêtes de la Nativité ou du Nouvel An, où on fête maintenant Marie Mère de Dieu.

A quoi ça sert le surnaturel dans ma vie? Dieu est-ce une réalité folklorique du passé? Dieu m'étoile d'éclairs multiples. Tu comprends cela: Dieu m'étoile. Tu as déjà vécu une telle nuit étoilée. C'est superbe, c'est grandiose. Eh bien, je te le dis: DIEU M'ETOILE.

Dieu me met en situation de l'aimer, d'aimer les autres, de ne pas rechercher mon profit, mais son Amour. C'est un renversement des bases de ma personnalité, je pensais travailler d'abord pour moi, agir pour moi. Dieu me dit: "Occupe-toi de mes affaires, tout le reste sera donné par surcroît". Ma

personnalité sans Dieu souffre d'être un vide. Dieu me fait la grâce de me montrer que j'existe en Lui, pour Lui et en Lui.

Dieu est tellement fort comme Personne, qu'il se produit en moi comme un vide de parole. Je n'ai pas à parler, je suis rempli, je suis comblé. Je n'ai pas à parler pour le rejoindre, il me comble intérieurement. Je déborde de la présence de Dieu. Ma vie c'est la Vie de Dieu.

Et le bon Dieu tranquillement m'écrit... comme on écrirait un récit. Dieu me réalise. Je respire le Souffle de Dieu. Je suis habité par Dieu. Dieu me créé en continuant en moi son oeuvre d'Amour et de Rédemption. Les traits de ma personnalité partent de la présence de Dieu qui m'étoile.

Gilles Légaré, ptré

OPINION DES AUTRES

Le géant Provigo

Raflant à la dernière minute le bloc de 85 magasins Dominion que convoitait la Fédération des magasins COOP, la firme Provigo s'empare de 25 à 30 pour 100 de l'alimentation au Québec, ce qui lui confère une influence énorme sur l'orientation de l'industrie agro-alimentaire dans la province et en fait un objet de convoitise pour tous ses concurrents.

La Caisse de dépôts et de placement, qui détient 21 pour 100 des actions de Provigo, hérite dans les faits de la responsabilité de s'assurer qu'une entreprise aussi majeure demeure à l'abri de transactions qui pourraient faire glisser le contrôle à l'extérieur de la province. Les récentes décisions de la compagnie Domtar, dont le principal actionnaire, ont illustré un manque de prévoyance et de sou-

ci de protéger d'abord l'intérêt des Québécois, de la part des administrateurs de la caisse.

Dans le cas de Provigo, un important bloc d'actions est détenu par la famille Sobey, de Nouvelle-Ecosse, laquelle pourrait, avec l'aide de partenaires, tenter auprès de Provigo le même coup que vient de réussir le groupe Thompson avec les magasins La Baie. Rien n'indique pour l'instant que cette possibilité soit envisagée, mais il s'impose que des précautions soient prises pour que les actions détenues par le public québécois, par le biais de la Caisse de dépôts, ne servent pas à l'érection d'un empire contrôlé ailleurs.

La forte concurrence que ne manqueront pas d'opposer à Provigo les autres géants du secteur, comme Steinberg, Métro-Richelieu et, dans une moindre mesure, les

magasins COOP et COOPRIX, constitue une garantie raisonnable contre la tentation de pratiquer une politique de prix défavorable aux consommateurs.

Ceux-ci cependant ont plus que jamais intérêt à se montrer vigilants, à mesure que le nombre de centres de décision dans cette industrie diminue, laissant à quelques très puissants conseils d'administration la responsabilité de fixer le coût du panier hebdomadaire de provisions.

Enfin, faut-il aussi rappeler que cette consolidation autour de Provigo confère à la firme une responsabilité économique et sociale nouvelle, notamment en ce qui concerne l'essor de l'industrie agro-alimentaire du Québec. Les Québécois s'attendent à ce que ses dirigeants en soient conscients.

Marcel Pépin
Le Soleil

Une certaine image de l'Eglise québécoise

Le soussigné dit sa déception, après avoir oeuvré 30 ans dans l'éducation, dont 22 plus spécifiquement dans l'édification d'une foi chrétienne "parlante" dans un renouveau liturgique de qualité, de n'avoir été, souscrit-il, appelé qu'à célébrer des funérailles-concerts au lieu d'avoir été convoqué à participer à des louanges comme membre, fut-ce de loin, d'une foule de croyants rassemblés en Jésus-Christ, pour rendre grâce au Seigneur Christ de ce que M. Lesage a fait comme politique et comme politique chrétien, dans notre Québec et notre Canada à majorité croyante. C'est long, mais c'est clair! non? Au lieu donc d'une participation active, toute simple, d'une communauté célébrante, l'on a préféré céder la vedette à une chorale de style 19esiècle, assez bien quand même, de même qu'à une voix quasi d'outre-tombe, en sus, dans un "Pie Jesu, Domine", de si creuse théologie d'avant Vatican II, jusqu'au "Libera me..." de même acabit, de si moyenâgeuse pensée froussarde, au triste millénarisme d'un jugement impitoyable. Est-ce bien ainsi qu'on veut fêter M. Lesage? Ou est le renouveau liturgique là-dedans? Il est

été aisé de trouver à pied levé des chants, fussent-ils en parties, de plus de qualité et de plus profonde théologie, au moins de théologie plus positive. Mais à quel puits d'une pensée nouvelle, quoique bien biblique en son antiquité, axée sur un Dieu d'amour, d'accueil et de Vie, est-on allé puiser? au lieu de se braquer, en un chant larmoyant, sur la rigueur d'un Dieu de justice en un "Dies illa"... (Pourquoi, quant à être vieux jeu, avoir passé le "Dies irae"? De plus, que faisait là, pendant le repas eucharistique, un Ave Maria? Si, du moins, une monition intelligente avait présenté un tel chant "bel canto"; bien que ce fût difficile, si ce n'est que par une habile pirouette, d'y faire une relation qui se tint, en montrant, que la grandeur de Marie n'existe qu'en référence au Fils Jésus-Christ qui se donne et que Marie est celle qui a donné Jésus-Christ au monde, et que M. Lesage n'est grand que dans le sillage de ce sacré don... Mais était-ce le moment de rappeler de si bienveillantes pensées aux funérailles solennelles d'un politique, fut-il croyant, chrétien catholique, à la face de gens de d'autres fois?

Je dis oui! Et c'est dommage qu'en une telle occasion l'on se soit montré si veule ou ignorant; ou bien tant pis si l'Eglise, mon Eglise, donne l'image de ce qu'elle est réellement i.e. une Eglise vieillie, clopin-clopante, qui ne s'est qu'un tout petit peu mouillée les pieds, du bout de leurs doigts sacrés, dans le bain quelque peu angoissant d'un renouveau liturgique de profondeur et de qualité, démonstrateur d'une vie spirituelle renouvelée au lieu d'un romantisme à la manière du 19e siècle, ou d'une Eglise, bien que moins triomphaliste, du temps de M. Duplessis.

Et dire que l'on fêtait l'espérance d'un grand citoyen, qui avait aidé cette Eglise à sortir d'une époque dite de "noirceur"... Belle antithèse: si elle a réussi, elle a démontré en ces funérailles mêmes qu'elle n'a réussi qu'à moitié; et encore, à mon sens! Heureusement qu'il y eut la concélébration ainsi que le laïc Jean-Claude Filteau pour nous rappeler que nous étions, depuis quinze ans, quand même! après Vatican II.

Jean-Noël Rancourt
St-Romuald

DOCUMENT

La justice américaine confrontée aux problèmes raciaux

par Antoine Lazerges

WASHINGTON (AFP) - La justice américaine accusée de tous les maux de la société est à la recherche d'une ville où juger sans risque d'émeute raciale un policier blanc accusé d'avoir battu à mort un motocycliste noir de Miami qui avait brûlé un feu rouge.

Le procès de Charles Ververka, 29 ans, intenté par une justice fédérale en mal de tribunal où siéger, intervient après deux dénis de justice ressentis comme des affronts par la communauté noire américaine et par nombre d'Américains blancs. La justice a été accusée de consacrer l'injustice et de donner raison aux meurtriers.

Une émeute raciale violente avait éclaté à Miami en mai dernier, faisant 18 morts et 150 millions de dollars de dégâts après qu'un tribunal de Tampa, en Floride, ait acquitté quatre policiers blancs poursuivis pour le même acte meurtrier que Charles Ververka.

La justice de Floride avait promis l'immunité à Charles Ververka en échange de son témoignage contre

les quatre autres policiers blancs impliqués comme lui dans la bastonnade à mort du motocycliste noir. Le procès des quatre policiers avait eu lieu à Tampa (et non à Miami), de l'autre côté de la Floride, pour éviter tout risque de manifestation de la communauté noire pendant le procès. Le jury, entièrement composé de blancs, avait acquitté les quatre policiers blancs, estimant que leur cas ne pouvait être dissolu de celui de Charles Ververka qui jouissait de sa liberté.

A la mi-novembre, un autre déni de justice avait rendu l'Amérique peu fière de sa justice. Quatre membres du Ku Klux Klan raciste et deux membres du parti nazi américain avaient été acquittés du meurtre de cinq militants "communistes révolutionnaires" à Greensboro, en Caroline du Nord. Les victimes étaient quatre blancs et un noir. Le tribunal s'était prononcé pour l'acquiescement des accusés malgré des preuves accablantes de leur culpabilité. Un vidéo-film montrait un membre du "KKK" abattant un militant communiste avec l'un

des deux pistolets qu'il avait en mains. C'était le 3 novembre 1979 lors d'une manifestation contre le Klan organisée par les "Communistes révolutionnaires".

Acquittés, les membres du Klan et les nazis avaient été accueillis comme des héros dans leur ville à l'issue d'un procès de 96 jours dont 7 jours de délibération d'un jury, là encore, entièrement composé de blancs.

Les dirigeants noirs américains avaient crié au scandale.

Des conservateurs blancs avaient également protesté contre ce jugement car il risquait, selon eux, de faire des victimes communistes des "martyrs", tandis que le procès était qualifié dans la presse de "victoire de la folie".

Charles Ververka fut inculpé de violation des droits civiques de la victime et de la falsification de documents par une chambre fédérale de mise en accusation, au lendemain des émeutes de Miami, après la dénonciation du scandale des acquittements de Tampa. Le cas des quatre policiers relaxés devait être également réexaminé par

une commission spéciale et une chambre fédérale de mise en accusation. L'attorney général (ministre de la Justice) l'avait promis. Il devra tenir compte des réactions des blancs et en particulier de la police soumise à la pression des organisations noires.

Alors, le tribunal fédéral fait du porte-à-porte pour trouver une ville d'accueil où les relations interraciales ne risquent pas d'être éprouvées par un jugement controversé et à l'avance contesté.

Miami a été jugée région "trop chaude" pour qu'un tel procès puisse s'y tenir. Atlanta a été exclue car on y cherche encore les corps de plusieurs enfants noirs assassinés, peut-être par des blancs. La Nouvelle Orléans a été rayée au dernier moment de la liste des villes d'accueil possible pour le procès qui devait s'ouvrir le 1er décembre. La capitale de la Louisiane avait été le théâtre, fin novembre, d'une scène de justice expéditive: en pleine rue, des policiers blancs avaient abattu trois noirs soupçonnés eux-mêmes d'avoir assassiné un policier blanc.

OPINION DES LECTEURS

Un plan de pension injuste et périmé

Un communiqué du Canadian National nous informa récemment que les retraités de cette compagnie recevront de nouveau une somme globale annuelle afin de compenser la hausse du coût de la vie durant l'année qui vient de s'écouler.

Ces sommes globales que la compagnie aime à appeler "ajustements ad hoc" ne seront remises qu'à ceux qui ont pris leur retraite avant 1973, tout comme s'il n'y avait pas eu d'inflation depuis. Or durant l'année 1973 seulement, les denrées firent un bond de 16%. La décision fut prise d'augmenter les montants accordés pour ceux qui prirent leur retraite entre les années 1972 ou avant, l'année 1967 étant le point zéro c'est-à-dire que ceux qui partirent avant 1967 ne peuvent espérer recevoir plus que la somme maximale qui fut fixée à \$126. Tout en prenant 1971 comme exemple, cette année semble être celle que les théoriciens aiment à prendre comme base, probablement parce que le dollar d'aujourd'hui ne vaut plus que la moitié de ce qu'il était alors. Permettons-nous de souligner que le prix de la nourriture s'est élevé de-

puis le 1er janvier de cette année à au-delà de 170% alors que les employés possesseurs d'un des plus gros fonds de pension au monde, qui ont pris leur retraite durant l'année 1971 recevront la somme irraisonnable de \$69 60 comme compensation et leurs veuves \$52 20 soit quelques 0.14 par jour. Pour une dinde de Noël, ceci en est toute une.

Il est bon de noter que le fonds qui appartient entièrement aux employés vaut, sur papier du moins, quelques 3 milliards de dollars, la somme pouvant varier selon les marchés quotidiens qui couvrent une partie des investissements, les révélations totales des méthodes et endroits d'investissements étant inconnues.

Les méthodes d'investir ne peuvent tout de même pas être contestées puisque les contributions des employés avec les revenus des investis depuis 1960 excèdent le montant des pensions payées par presque un demi milliard de dollars.

Le plus inquiétant de toute l'affaire, si on peut se permettre de l'appeler ainsi, c'est que cette opération s'accomplit avec la con-

naissance de tous nos membres du gouvernement fédéral, qui eux, ont eu la prudence et la sagesse de se voter une indexation au coût de la vie afin de pourvoir en cas de besoin aux besoins de leurs êtres chers, ceci étant tout de même une action sociologique tout à fait normale et aussi avec la connaissance du président de la compagnie qui est par ironie du sort un docteur en économie appointé par le gouvernement et dont le salaire fut il n'y a pas tellement longtemps augmenté de 83% ce qui donne l'occasion de se créer un bon petit nid pour les jours pluvieux, et aussi tandis que nous y sommes ainsi avec la complaisance des 17 syndicats ferroviaires dont les officiers devraient être très conscients de la nécessité normale de l'indexation pour leurs propres exigences.

Tandis que tous ces gens se gavent de l'ampleur et des bénéfices de leurs propres organisations, ils semblent tous oublier que ce succès est en grande partie du au travail et à l'épargne de ceux qui ont peiné et contribué durant des périodes allant jusqu'à 35, 40 an-

nées ou plus. Le seul fait que le gouvernement canadien ait récemment haussé les taux d'intérêt sur toutes leurs émissions de bons devrait signifier même aux moins initiés en finance la nécessité de l'indexation normale. Conséquemment tout plan de pension bien planifié devient par le fait même indexé malgré lui, et cette indexation doit passer aux bénéficiaires de ces plans, soit les pensionnés.

Plusieurs articles signés par des auteurs reconnus dans ce milieu ont paru dans plusieurs, sinon la plupart des journaux en faveur de l'indexation adéquate. Il n'est plus possible par les temps qui courent de penser qu'un être humain devrait vivre 15, 20 années ou plus dans des conditions qui furent adoptées et qui auront pu avoir suffi dans le passé mais qui sont devenues par la suite périmées et ridicules.

J.-G. Montpité
Président,
Association pour Plans de Pension d'Employés Ferroviaires Canadiens (secteur de Montréal)

Il était 18 heures, le 24 décembre 1879, Henry Birks, le premier, souhaitait un Joyeux Noël à son dernier client.

Comme il fermait la porte de sa petite boutique de bijouterie, rue Saint-Jacques, à Montréal, il pensait à la chance qui lui avait été favorable. La douce lueur des lampes à l'huile de baleine laissait entrevoir des étalages presque vides.

Cette période de Noël avait été bonne. Maintenant, il pouvait célébrer la fête de Noël en famille, avec sa femme et leurs trois jeunes garçons.

Cent veilles de Noël ont passé depuis. Plus de 100 magasins Birks parsèment le paysage canadien, des magasins qui sont toujours demeurés propriété canadienne, dirigés par les descendants en ligne directe de Henry Birks, le premier.

La tête déjà pleine des chants qui annoncent Noël, nous tenons à exprimer notre gratitude à la grande famille que forment nos employés et à cette autre famille beaucoup plus nombreuse comprenant tous nos clients qui, une fois de plus, ont contribué au succès de cette période des Fêtes.

Joyeux Noël à tous!



Henry Birks et Fils
1879-1979

GALERIES LES QUATRE SAISONS

SUR LE CHEMIN DU C.H.U.

Grande Vente Après Noël SUR LA

PROMENADE

de Vendredi 1:00 p.m.
à Samedi le 3 janvier
à 5:00 p.m.

Profitez de cette vente où vous trouverez des spéciaux après Noël dans tous les magasins.

L'Orchestre les Ceps se joindront aux marchands pour célébrer cette vente vendredi à compter de 1:00 p.m. et samedi à compter de 10:00 a.m.



59685

CHU TÉLÉ-7

VOUS
toute la semaine



47273

Zellers Vente d'après Noël!

DÉC. 26
1h. p.m. à 9h. p.m.
DÉC. 27
9h. a.m. à 5h. p.m.

Avez-vous le cafard le lendemain de Noël? Venez vous remonter le moral chez Zellers et profiter de nos soldes spectaculaires d'après Noël!

Tous les vêtements d'extérieur pour hommes à

1/3 de rabais

sur nos prix courants

Parkas, blousons de ski, blousons d'automne et d'hiver en plusieurs modèles, couleurs et grandeurs pour ces messieurs. Tous à 1/3 de rabais sur les prix courants.

50% de rabais

sur un grand choix de cartes, de papier d'emballage et de noeuds de Noël

Faites vos provisions pour l'an prochain et pour offrir en cadeau!

Décorations de Noël assorties jusqu'à

50% de rabais

sur les prix de vente courants.

Blousons de ski pour garçons

1/3 de rabais

sur les prix courants

Blousons en duvet, en fibres de polyester, blousons aviateur en polyuréthane, parkas 'Snorkel', blousons aviateur en polyester et coton et bien d'autres. Tailles 8 à 18 dans le lot.

Venez faire un tour chez Zellers et épargnez

SPÉCIAL SANS RISQUES sur Finition de Photos

2 jeux de clichés format ordinaire plus un film de rechange, sans frais supplémentaire, pour tous les films développés chez Zellers! Cette offre se termine le 3 janvier 1981

<p>50% DE RÉDUCTION</p> <p><small>sur un assortiment de tissus au mètre, 150 cm</small></p>	<p>33 1/3% DE RÉDUCTION</p> <p><small>sur tous nos vêtements d'extérieur pour fillettes de 8 à 14 ans.</small></p>	<p>33 1/3% DE RÉDUCTION</p> <p><small>sur un ensemble de vêtements de jeux pour bébés de 12 à 24 mois.</small></p>	<p>ASSORTIMENT DE CHANDAILS DE VELOURS</p> <p><small>pour garçons de 8 à 16 ans. Unis et à motifs. Rég. jusqu'à 19.99</small></p> <p>Spéc. 9⁸⁸</p>
<p>25% DE RÉDUCTION</p> <p><small>sur tous nos coffres à couture en magasin.</small></p>	<p>33 1/3% DE RÉDUCTION</p> <p><small>sur un assortiment de robes et d'ensembles 2 pièces en velours pour enfants de 2 à 6x.</small></p>	<p>33 1/3% DE RÉDUCTION</p> <p><small>sur un assortiment de chandails de velours à manches longues, pour hommes et jeunes hommes.</small></p>	<p>40% DE RÉDUCTION</p> <p><small>sur tous les vêtements d'extérieur pour garçons de 8 à 16 ans.</small></p>
<p>33 1/3% DE RÉDUCTION</p> <p><small>sur tous nos vêtements d'extérieur pour enfants de 2 à 6x.</small></p>	<p>CHANDAILS MANCHES LONGUES</p> <p><small>pour enfants de 2 à 6x. 50% polyester, 50% coton. Unis et imprimés. Rég. 2/7.00</small></p> <p>Spéc. 2/5⁰⁰</p>	<p>CARDIGAN</p> <p><small>avec fermeture éclair pour garçons de 8 à 16 ans. Choix de couleurs. 100% acrylique. Rég. 7.77</small></p> <p>Spéc. 4⁴⁷</p>	<p>33 1/3% DE RÉDUCTION</p> <p><small>sur un assortiment de tuques, mitaines, gants et foulards pour fillettes et dames.</small></p>

Zellers

GALERIES QUATRE SAISONS
940 nord, 13e Avenue Chemin du Chu Sherbrooke

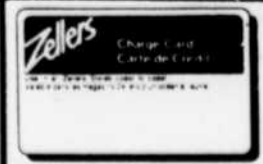

Crédit accepté

Zellers

Vente d'après Noël!



Avez-vous le cafard le lendemain de Noël? Venez vous remonter le moral chez Zellers et profiter de nos soldes spectaculaires d'après Noël!

SOUFFLEUR A NEIGE DE LUXE CHAMPION

Roues 15" avec chaînes, entièrement assemblé, 8 h.p., 5 vitesses avant, 2 arrière, démarreur électrique 110 V.

Rég. 888.00

Spéc.

697⁰⁰

PHENTEX MACRAME

100% oléfin. 300 pieds.

Rég. 4.99

Spéc.

2⁹⁷

LAINES PHENTEX

3 brins, 8 onces. Grand choix de couleurs.

Rég. 2.49

Spéc.

1⁷⁷

ALBUM A PHOTOS

avec pages auto-adhésives. 16 pages.

Rég. 2.49

Spéc.

1⁷⁷

Venez faire un tour chez Zellers et épargnez

RASOIR PHILIPS SUPER 12 SPECIAL

Rechargeable.

Rég. 48.99

Spéc.

37⁹⁷

ASSORTIMENT DE BAS-CULOTTES CAMEO

à motifs mode, pied sandale, couleurs et grandeurs assorties. Valeur jusqu'à \$4.25

Rég. 2.49
Spéc. **2⁴⁷**

HOUSSES POUR SIEGES D'AUTOMOBILES

En peluche Orlon de luxe. Grand choix de couleurs.

Rég. 11.88

Spéc. **7⁹⁷**

FER A FRISER PHILIPS

Compact Curl II. A sec ou à vapeur.

Rég. 12.00

Spéc. **7⁹⁷**

CASERNE DE POMPIERS

de Fisher-Price

Rég. 29.99

Spéc. **19⁹⁷**

CHEMISES DE FLANELLETTE

Carrelées, pour hommes. 100% coton. P.M.G.

Rég. 8.88

Spéc. **5⁹⁷**

COFFRE A OUTILS

avec cabaret 21"x9"x9". B 520.

Rég. 18.99

Spéc. **12⁹⁷**

50% DE REDUCTION

sur tous les savons pour enfants en magasin. (Muppet, Snoopy, etc.)

JEU ET SOINS DE SOMMEIL DE LA POUPEE

BABY CRIES FOR YOU de Mattel.

Rég. 10.99

Spéc. **7⁹⁷**

CHANDAILS POUR HOMMES

avec encolure au cou. Choix de couleurs. M.G.TG.

Rég. 6.88

Spéc. **4⁹⁷**

BUCHE POUR FOYER

Ultra-flamme, 2-3 heures, 3 lb.

Rég. 1.49

Spéc.

2/1⁴⁹

ENSEMBLE CUISINIERE ET DINETTE

de Fisher-Price.

Rég. 19.99

Spéc. **13⁹⁷**

CAMIONETTE KOMBIWAGON TONKA

#2360, 3 à 10 ans.

Rég. 12.99

Spéc. **8⁷⁷**

Zellers

GALERIES QUATRE SAISONS

940, 13e Avenue nord
Chemin du Chu, Sherbrooke

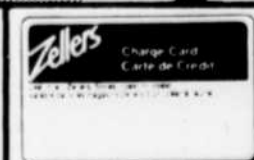

Crédit accepté

La finance

Malgré l'échec de son projet d'acquisition des marchés Dominion

La Fédération des magasins Coop poursuivra son expansion

MONTREAL (PC) — Déçu d'avoir été devancé par Provigo, la Fédération des magasins Coop veut continuer à grandir, même si elle met dix ans à atteindre la taille que lui aurait conféré l'achat des 87 supermarchés Dominion.

La Fédération des magasins Coop a acquis quatre succursales Dominion situées à Alma, Chicoutimi, Jonquières et Rimouski. Malheureusement, elle n'a pas été capable d'augmenter sa part du marché dans la région de Montréal. Le directeur général de la fédération, M. Marc Delisle, est d'ailleurs partagé entre plusieurs sentiments. D'abord le dépit d'avoir échoué, après une négociation de presque sept mois. "On y a cru fermement et on s'est rendu très près de conclure", a-t-il dit. L'autre sentiment est la fierté d'avoir été si audacieux. "C'est la première fois, a confié M. Delisle, qu'une coopérative tentait d'acquiescer une compagnie deux fois plus grosse qu'elle", a-t-il rappelé au cours d'une conférence de presse, mardi.

Le Leçon à tirer de cet échec, c'est que nous avons avantage à faire connaître aux dirigeants d'entreprises privées ce que c'est qu'une entreprise coopérative, sinon nous faisons peur. Nous avons pris du temps à établir la confiance avec les négociateurs de Dominion mais nous y sommes arrivés", a poursuivi M. Delisle. Face aux deux frères Black et à la direction générale des supermarchés Dominion, les trois négociateurs étaient M. Delisle, M. Claude Blanchet, directeur général de la Société de développement coopératif et M. André Saumier, consultant, appuyés de divers professionnels. La Société de développement coopératif appuie le développement des magasins Coop depuis 1979. La SDC jugeait Dominion très intéressant parce qu'il amenait un marché com-

plémentaire de celui des magasins Coop et permettait aussi de mieux protéger le consommateur. "La position du consommateur est encore affaiblie après la vente de Dominion

à Provigo car plus de la moitié du marché est maintenant contrôlée par deux groupes (Steinberg et Provigo)", a confié M. Claude Blanchet. "Ce quasi-monopole est très dangereux,

a-t-il dit, d'autant que Provigo devient extrêmement fort dans certains coins du Québec. Le seul aspect positif, selon M. Blanchet, est que la distribution alimentaire est

maintenant contrôlée à 100 pour cent par des compagnies québécoises. La Fédération des magasins Coop a rappelé qu'elle veut d'ici dix ans faire passer sa part du marché qué-

bécois de 5 à 15 pour cent. "Nous voulons renforcer les régions où nous sommes faibles: Montréal, les Basses Laurentides, Hull et l'Outaouais, Sherbrooke. Nous projetons d'ouvrir en

1981 pour 200.000 pieds carrés de plus, soit dix à 12 magasins supplémentaires", a précisé le président de la Fédération des magasins Coop, M. Gaston Rioux.

Nouvelle déclaration d'impôt

Cette année, plus de huit millions des quinze millions de personnes qui devraient produire une déclaration d'impôt sur le revenu avant le 30 avril utiliseront une nouvelle déclaration d'impôt abrégée. La nouvelle déclaration, la "TI spéciale", a été envoyée directement par la poste à toutes les personnes qui peuvent l'utiliser; elle devrait être plus facile à remplir pour les personnes à faible revenu ou sans revenu qui produisent une déclaration d'impôt pour demander un crédit d'impôt, ainsi que pour les salariés dont les affaires fiscales sont relativement simples. La TI spéciale contient 35 lignes de moins que la déclaration régulière, la "TI générale", et elle est accompagnée d'un guide illustré qui explique en neuf étapes comment la remplir. Les personnes qui peuvent l'utiliser ont été identifiées par Revenu Canada, Impôt d'après le revenu déclaré et les déductions demandées dans leur déclaration d'impôt de l'année dernière.

claration pour demander le crédit d'impôt pour enfants. La plupart des personnes qui ont reçu le TI spéciale ont également reçu un exemplaire de la formule de demande de crédits d'impôt pour intérêt hypothécaire et impôts fonciers (Annexe 11).

Tous les autres contribuables, y compris ceux qui produisent une déclaration pour la première fois, devront utiliser la TI générale. En envoyant la TI spéciale uniquement aux personnes qui peuvent l'utiliser, le Ministère espère éviter des retards dans les remboursements et des complications inutiles pour les contribuables. A la première page du guide, il est demandé aux personnes qui reçoivent la TI spéciale de s'assurer que leur situation fiscale n'a pas changé au cours de la dernière année. Les personnes qui tirent un revenu provenant de gains en capital, de ventes à commission, d'un travail pour propre compte ou de dividendes devront utiliser la TI générale. De même, les personnes demandant des déductions pour une pension alimentaire ou des paiements d'indemnité de séparation, l'équivalent de l'exemption de marié(e), des frais de déménagement ou des contributions à un REER ou à un REEL devront également utiliser la TI générale.

Chauffage nouveau à l'ancienne ou redécouverte d'un matériau oublié pour lequel les spécialistes inventent de nouveaux procédés d'utilisation, le Bois fait parler de lui. La plupart des marques d'appareils de chauffage proposent leur "version bois", les créateurs de cheminées relèvent le défi avec des systèmes permettant soit de transformer l'âtre en appareil de chauffage classique, soit de récupérer une partie de la chaleur perdue dans les cheminées traditionnelles.

dières à foyer vertical permettant cette autonomie), de ne pas choisir une chaudière à bois seulement ou mixte bois-fuel (en fonction de l'installation existante ou à créer), de disposer d'une cheminée de chaudière très bien installée (40 à 50 cm, au-dessus du faitage), équiper l'installation d'une vanne mélangeuse pour régler à 70° la température de l'eau dans les radiateurs.

longtemps intéressés plus au côté esthétique qu'aux solutions pratiques, elles répondent maintenant aux deux exigences. La plupart des créateurs de cheminées classiques ou modernes proposent en effet, maintenant des systèmes variés, (avaloirs, récupérateurs de chaleur) permettant de réelles économies d'énergie.

Il suffit d'affirmer son créateur (Deville) d'un quart d'heure et d'un conduit de fumée ordinaire pour l'installer. Les portes avant en fonte entièrement ouvertes et rabattues sur les côtés; c'est la cheminée décorative et le contact direct avec le feu. Après l'utilisation en foyer visible, les deux portes se ferment de façon hermétique pour assurer le chauffage comme un excellent poêle. Feu continu durant jusqu'à 12 heures avec un rendement de 72 à 79%.

Puissance de chauffage maximale: 11.600 w. **LES RUCUPÉRATEURS DE CHALEUR** Deux systèmes proposés par Richard Le Droff: le "miratherm", récupérateur dynamique à ventilation forcée, il doit être placé à la base du conduit, au point le plus chaud (fonctionnement automatique grâce à un thermocontact à sonde, récupération de 25% des calories perdues). "L'avaloir", appareil statique fonctionnant par le jeu de la différence de

pression entre l'air extérieur et celui de la pièce où la cheminée est installée. L'air frais pénètre dans l'avaloir. Il circule entre les parois arrière et latérales de l'avaloir par un jeu de chicanes métalliques, se réchauffe au contact de la paroi intérieure chauffée par les gaz de combustion et la flamme, et ressort latéralement par les sorties d'air chaud (50 à 60 mètres cubes d'air réchauffé à l'heure soit le volume complet d'une pièce moyenne).

rocco", récupérateur de chaleur fonctionnant par tirage naturel. Placé dans une cheminée, sans installation spéciale, il fait office de chenets, emmagasine l'air ambiant et le transforme immédiatement grâce à la chaleur du feu de bois en air chaud de 40 à 70°. La circulation s'effectue à travers 5 tubes en arc de cercle et peut être accélérée par l'action d'un mini-moteur permettant d'augmenter le débit d'air chaud (120 m3 heure).

Ceux qui n'ont aucun revenu et qui produisent une déclaration d'impôt uniquement pour demander le crédit d'impôt pour enfants n'auront à remplir que trois sections de la TI spéciale qui ont été spécialement encadrées d'une ligne verte dans le guide illustré. L'année dernière, environ 1,8 million de personnes, des femmes pour la plupart, qui n'avaient pas gagné un revenu suffisant pour avoir de l'impôt à payer ont produit une dé-

Pour certains le chauffage au bois peut représenter une sérieuse économie. Qu'en est-il réellement? Quels appareils choisir? **Chauffage central au bois** Le chauffage au bois ne s'improvise pas. Avant l'installation d'une chaudière à bois il convient de maîtriser son approvisionnement et de disposer d'un bûcher assez grand pour ne brûler que du bois sec (7 stères de bois équivalent à 1.000 litres de fuel), d'utiliser une chaudière à bon rendement calorifique disposant si possible de 10 heures d'autonomie à plein régime par temps froid (plusieurs marques proposent actuellement des chau-

Les nouvelles cheminées Fabriquées depuis de nombreuses années par des spécialistes qui se sont

Ainsi le "Statherm" de PHILIPPE, la cheminée-poêle de DEVILLE, le "miratherm" de RICHARD LE DROFF, le système "Si-rocco", le système "Thermodynamic", etc...

UNE CHEMINÉE QUI S'INSTALLE COMME UN POËLE

La grille de chaleur "Si-rocco".

LE SYSTEME THERMODYNAMIC

A l'inverse du système statique des récupérateurs de chaleur classiques utilisant un seul circuit pour la combustion du bois et le chauffage, le système thermodynamique repose sur deux circuits d'air indépendants et d'une turbine accélératrice pour créer une circulation régulière d'air chaud. Le premier circuit est utile au fonctionnement de la cheminée; l'air frais extérieur amène l'oxygène nécessaire à la combustion du bois par un conduit de 10 cm de diamètre et assure le bon fonctionnement de la cheminée. Le deuxième circuit est générateur d'air chaud; l'air déjà tiède de la maison est aspiré régulièrement par une turbine silencieuse à débit réglable qui joue le rôle d'accélérateur et pulse l'air tiède à travers les trois parties les plus chaudes de la cheminée (plaque foyer, âtre, avaloir). L'air réchauffé est ensuite distribué dans la pièce par plusieurs bouches.

Ce système est compatible avec un chauffage électrique intégré, il peut fonctionner dans une pièce dont les portes sont ouvertes, il s'intègre à la construction de toutes cheminées. Noëlle CHAUVIERE

La caisse populaire de Magog vers de nouveaux sommets

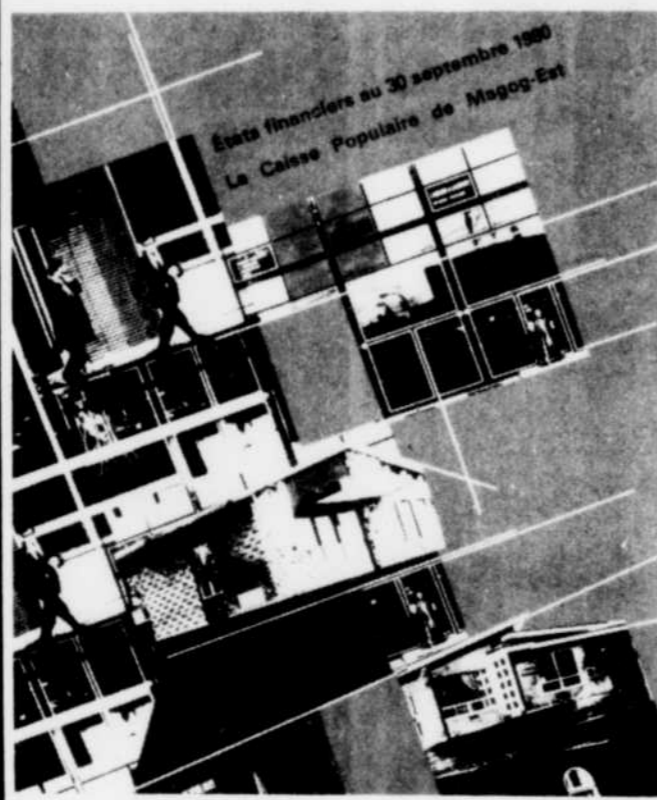

Lundi, le 15 décembre 1980, lors de l'assemblée générale des membres de la Caisse populaire de Magog-Est, plus de 300 personnes se sont réunies. L'état de la situation fut présenté aux membres présents à l'aide d'un montage audiovisuel. Les membres se sont déclarés très satisfaits des résultats financiers de l'entreprise et ont encouragé les dirigeants de la Caisse populaire de Magog-Est à continuer l'implication sociale de la coopérative. Les principaux faits saillants constatés par l'assemblée générale furent: L'actif se situait au 30 septembre 1980 à \$18.544.915,00, les trop-perçus réalisés au cours du dernier exercice se chiffraient à \$68.449,00.

La Caisse populaire avait consenti durant le dernier exercice financier 1.200 prêts personnels ou commerciaux pour un montant de \$3.617.604,00, 137 prêts hypothécaires avaient été consentis pour un investissement de \$3.006.445,00. La Caisse populaire a rémunéré durant le dernier exercice financier, ses dépôts au moyen d'un intérêt qui représente une dépense de \$1.273.957,00. En juin 1980, la coopérative d'épargne et de crédit a réduit ses travaux d'intérêts résidentiels sur 300 prêts consentis ou renouvelés à des taux d'intérêts jugés à cette époque très élevés. Ce geste financier a privé la Caisse populaire de Magog-

Est d'un revenu de l'ordre de \$61.000,00. Le directeur, Monsieur Pierre Morin, a souligné que la Caisse populaire de Magog-Est est une institution financière avec des préoccupations sociales. Afin de montrer son attachement à la communauté de Ste-Marguerite Marie de Magog, un don de \$2.000,00 a été remis à la Fabrique Ste-Marguerite. Durant le dernier exercice, plus d'une quarantaine d'organismes ont bénéficié d'aide humaine ou financière de la part de cette institution financière Magogois. Les mandats des dirigeants sortant de charge ont été reconduits.

Les objectifs de l'année à venir furent exposés aux membres, entre autres, on a pu comprendre que le conseil d'administration de la Caisse populaire de Magog-Est voulait maintenir sa politique de gratuité de plusieurs services et continuer d'offrir un service d'heures d'ouverture exceptionnelles. La Caisse populaire de Magog-Est est la seule institution bancaire Magogois à ouvrir ses portes à 9:00 heures tous les matins. L'assemblée s'est terminée par un goûter et on pouvait constater parmi les membres présents, un degré élevé de satisfaction vis-à-vis l'administration et la gestion de la Caisse populaire de Magog-Est.

Le chauffage au bois représente une sérieuse économie



Ecologiste canadien arrêté au Japon pour avoir libéré des dauphins

TOKYO (AFP) — La police japonaise poursuivait jeudi l'interrogatoire de l'écologiste canadien Patrick Wall, 35 ans, qui a reconnu avoir dénoué le filet qui retenait 600 dauphins dans une crique près d'Ito, permettant à 150 d'entre eux de s'échapper.

M. Wall, qui est membre de l'organisation écologiste Greenpeace, s'est constitué prisonnier une fois son acte accompli. Selon les milieux de la police, il sera traduit en justice. Il s'était constitué prisonnier.

Les pêcheurs d'Ito avaient capturé la semaine dernière 1.800 dauphins, dont 1.200 avaient été abattus et vendus. Les autres attendaient leur tour.

La coopérative des pêcheurs d'Ito a porté plainte contre M. Wall.

Les dauphins, dont la viande est vendue par les pêcheurs, représentent une de leurs principales ressources. Ils en prennent entre 1.000 et 10.000 par saison.

En février dernier, un

écologiste américain, M. Dexter Cate, avait suscité la colère des pêcheurs de l'île d'Iki, au large de Na-

gasaki, en déchirant des filets qui retenaient 800 dauphins prisonniers; 300 environ avaient pu s'échapper.



(Laserphoto AP)

Patrick C. Wall, un écologiste canadien, sourit aux photographes en arrivant au poste de police de Ito, au Japon, fier d'avoir libéré de nombreux dauphins.

Un NOËL familial pour le président Carter

PLAINS, Georgie (AFP) — Le président Jimmy Carter a passé un Noël familial dans son village de Plains (Georgie), qui doit redevenir dans quelques semaines son lieu de résidence principal.

Le président des Etats-Unis s'est entretenu brièvement jeudi avec quelques journalistes devant la maison de sa belle-mère. Son épouse, Rosalynn, a indiqué qu'elle lui avait offert un poste de télévision, ce qu'il n'avait pas encore dans sa maison de Plains.

Les Carter ont rendu visite au frère du président, Billy, dont les relations internationales tumultueuses, l'été dernier, avaient provoqué l'embarrassant 'Billygate' et éclaboussé quelque peu le prestige du président.

SI TU VEUX BOIRE
c'est TON affaire
562-2334
c'est NOTRE affaire
ALCOOLIQUE
ANONYME
SI TU VEUX ARRÊTER

843-5317 845-7451

PLUS SEXUBERANTE QUE JAMAIS! 18 ANS Adultes

JOURNAL d'une HOTESSE de L'AIR

EN PRIMEUR
2e film
EMMANUELLE et FRANCOISE
HORAIRE: 6.00 — 7.30
9.15

Cinéma CAPRI
63 rue KING Ouest 566-0330

*Vente Après-
Noël*

25% 33 1/3% 50%

de rabais sur toute la marchandise automne-hiver.

A l'enseigne de la distinction

200 nord, rue Wellington, centre-ville de Sherbrooke et Carrefour de l'Estrie

LE YILDIZ
Centre d'achats King - Sherbrooke

CREPERIE-FONDUES

BROCHETTE de BOEUF sur RIZ de 17h. à la fermeture
Potage, café ou thé compris **\$5.95**
jusqu'au 31 déc. 1980

Choix de bons vins à prix vraiment abordables.
Heures d'accueil: Lundi au samedi: 8h.00 à 24h.00
Dimanche: 17h.00 à 22h.00

Depuis déjà 14 ans à la
PLACE BELVEDERE
sous la direction de
GERVAIS BISSON, prés.

Le **pour elle et**
le **pour lui,**
en somme **pour la famille.**

le **PLACE BELVEDERE**
de plus en plus sur réservations.
562-4729

VENTE D'HIVER

RABAIS DE 20% à 50%

Sur bottillons d'hiver pour hommes et femmes

<p>DAMES</p> <p>BOTTILLONS</p> <p>Style "Western" ou classique. Tout dernier cri.</p> <p>Rég. \$49.95 à \$89.95</p> <p>EN VENTE \$40 à \$60</p>	<p>DAMES</p> <p>BOTTILLONS "Igloos" de CLARK</p> <p>Les plus chauds sur le marché. De qualité supérieure. Marque "Igloos" de Clark. Hauteur 8" et 14". En suède brun ou noir. Doublés en véritable laine d'agneau.</p> <p>20% DE RABAIS</p>	<p>HOMMES</p> <p>Les populaires et robustes bottes "SOREL"</p> <p>de Kaufman, avec doublure en feutre de laine. Tel qu'annoncé à la TV.</p> <p>20% DE RABAIS</p>
<p>DAMES</p> <p>SACS A MAIN</p> <p>Sacs à main en véritable cuir. Modèles sport et de sortie.</p> <p>Rég. \$27.95 à \$39.95</p> <p>EN VENTE \$19.95</p>	<p>DAMES</p> <p>"NATURALIZER"</p> <p>le sommet du confort.</p> <p>Assortiment spécial de souliers de toilette ou de marche, de qualité supérieure, réduits à très bas prix.</p> <p>Rég. \$32. à \$46.</p> <p>EN VENTE \$22 et \$28</p>	<p>HOMMES</p> <p>SOULIERS</p> <p>Collection de souliers de toilette ou de détente en cuir. Fabrication canadienne.</p> <p>Rég. \$29.95 à \$59.95</p> <p>EN VENTE \$20</p>

CHAUSSURES
scheib
33, King Ouest, Sherbrooke



PRESQUE TOUS LES CADEAUX REVES QU'ON NE VOUS A PAS OFFERTS SONT MIS EN SOLDE CHEZ SEARS...

Quantités très limitées. Premiers arrivés, premiers servis. Commandes téléphoniques et postales refusées sur les articles de cette page. Du vendredi 26 décembre de 13 à 21 heures, et samedi 27 décembre 1980, de 9 à 17 heures.

En vigueur vendredi 26 et samedi 27 décembre 1980 inclus ou jusqu'à épuisement des quantités selon la première échéance.



Lot de gilets pour fillettes

Rég: 8.99 à 17.98

5.99 à 11.99 ch.

C. Chandails pour les fillettes dans le vent. Couleurs variées. Tailles 8 à 14 ans. Quant: 50.

Vêtements pour fillettes - Rayon 77

Vêtements variés pour fillettes

Rég: 14.98 à 35.98

9.98 à 23.98 ch.

D Choix de vêtements pour fillettes de 7 à 14 ans. Couleurs variées.

Vêtements pour fillettes - Rayon 77



50% de rabais

Sur une grande sélection de vêtements de ski pour dames et jeunes filles. Quant: 100 unités. (non illustré)

Rég: \$32. à \$75. **15.99 à 36.99** ch.

50% de rabais

Sur grand choix pantalons sport et habillés pour dames

Venez voir notre choix de pantalons sport et habillés pour vous mesdames. Quant: 200 unités. (non illustré)

Rég: \$10. à \$32. **4.99 à 15.99** ch.

Assortiment de chandails

Jolis chandails pour dames et jeunes filles. Couleurs et grandeurs variées. (non illustré)

9.99 ch.

33 1/3% de rabais Pantalons de corduroy

Attention! Rabais de 33 1/3% sur pantalons de corduroy pour jeunes filles (non illustré). Quant: 200 unités

Rég: \$30. à \$32. **19.99** ch.

Jeunes boutiques - Rayon 19



Rabais \$5. et \$8.

sur pulls à manches longues

Rég: 13.99

8.99 ch.

E. En tricot. Facile d'entretien. Modèle avec rayure contrastante au col, bande de taille et poche. Modèle avec plastron tenant, motif sur la poitrine. Modèle avec motif texturé, encolure en V., garnitures contrastantes. Similaire à l'illustration. Couleurs variées. Tailles: 38, 40, 42, 44. Quant: 72.

...et chandails de tricot

Devant à maille câble. Patte à 2 boutons. Insertion d'un plastron à côtés. Similaire à l'illustration. Couleurs variées. Tailles: 36, 40, 44, 46. Quant: 48. # 34468.

Rég: 22.99 **14.99** ch.

Accessoires pour hommes - Rayon 33

Sélection de vêtements variés pour enfants

Rég: 4.98 à 20.98

3.32 à 13.98 ch.

B. Jolis vêtements pour enfants. Couleurs et grandeurs variées. Quant: 60.

Vêtements pour enfants - Rayon 29



Tout un achat!

Peignoirs variés longs et courts

9.99 ch.

A. Très chauds pour l'hiver, manches longues et 3/4. Fermeture-éclair et modèle enveloppant. Profitez de ce bas prix. Couleurs variées. Tailles: P.M.G., Quant: 100.

Lingerie pour dames - Rayon 38

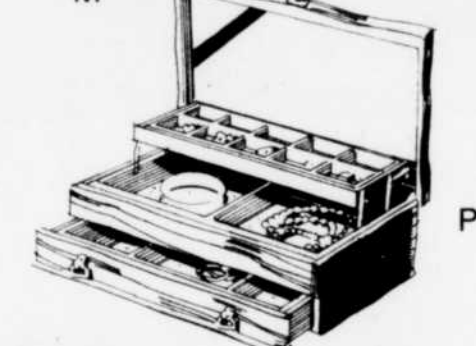

50% de rabais sur grande variété de coffres à bijoux

Rég: \$3. à 84.98

1.50 à 42.49 ch.

M. N. P. Grande variété de coffrets à bijoux à moitié prix. Coffrets de bois pour dames, coffrets à motifs pour enfants, vide-poches pour hommes. Plusieurs modèles sont musicaux. Similaire à l'illustration. Quant: 60.

Bijouterie - Rayon 4

50% de rabais sur articles variés au rayon des cosmétiques

Exemple: miroir # 43935.

Rég: 9.98

4.99 ch.

Liquidation de 50% sur items variés au rayon des cosmétiques

Cosmétiques - Rayon 8



Ensemble de ski pour garçons

Rég: 54.98

34.99 ch.

K. Ensemble deux pièces de très belle qualité. Couleurs variées. Tailles 8 à 14 ans. Quant: 40. # 3241.

Vêtements pour garçons - Rayon 40

Jeans Levis pour jeunes hommes

Jeans 100% coton (dénim) grandeur 30 à 36. (non-illustré) Quant: 40.

Rég: 24.98

16.99 ch.

Vêtements pour jeunes hommes - Rayon 48

50% de rabais sur toutes les décorations et sur les arbres de Noël en magasin...

Rég: .59 à 89.99

.29 à 44.99 ch.

Liquidation de toutes les décorations et arbres de Noël en magasin.

Décorations de Noël - Rayon 50

50% de rabais sur papier d'emballage et cartes de Noël

Exemples: #70800

Rég: \$6

\$3. ch.

71909

Rég. 3.99

1.99 ch.

Papeterie - Rayon 3

Blazers pour hommes

Rég: \$90.

59.99 ch.

J. Blazer fait de polyester et coton. Très belle coupe. #0464. Couleurs: marine, brun, gris. Tailles 36 à 46.

Vêtements pour hommes - Rayon 45



Gilet de velours au col en V

Rég: 15.99

9.99 ch.

H. Gilet de velours. Très bonne qualité. Encolure en V. Couleurs variées. Tailles 8 à 14 ans. # 93840.

Vêtements pour garçons - Rayon 40

50% de rabais Chapeaux de toilette

Rég: 9.99 à \$50.

4.99 à \$25.

F. Fabrication de bonne qualité. Couleurs variées et tailles variées. # 79000.

Accessoires pour hommes - Rayon 33



Rabais \$101. Manteaux en cuir longs

Rég: \$250.

\$149

G. manteaux en cuir très souple. Ceinture pour meilleure allure. Couleur: noir seulement. Tailles: 36 à 46. # 9763. Quant: 60.

Manteaux pour hommes - Rayon 45

