

# L'Union Catholique des Cultivateurs.



Relevé des  
Organisations Agricoles Libres et  
Indépendantes

**du diocèse de Nicolet**

---

*20 septembre 1945*



BUREAU DIOCESAIN DE L'U.C.C.,  
55, rue Plessis, Nicolet.

## L'UNION CATHOLIQUE DES CULTIVATEURS,

---

est:—

UNE FORCE:— 65,000 lecteurs,  
35,000 membres,  
2,000 élèves,  
600 cercles locaux,  
20 unions régionales,  
1 secrétariat général;

UNE ORGANISATION:—

Un journal hebdomadaire: "La Terre de Chez Nous",  
Un service de librairie,  
Un service de propagande,  
Un cours à domicile,  
Une section des bûcherons,  
Une maison des bûcherons, (hôtel et magasin)  
Une société mutuelle d'assurance-vie,  
Une société mutuelle d'assurance-générale,  
Membre de la Fédération canadienne d'agriculture,  
Membre du Conseil supérieur de Coopération, etc.;

des chefs — une doctrine — un programme — des réalisations.

**L'Agriculture en marche vers la Corporation . . .**



2100

304

2nd  
mc

1362

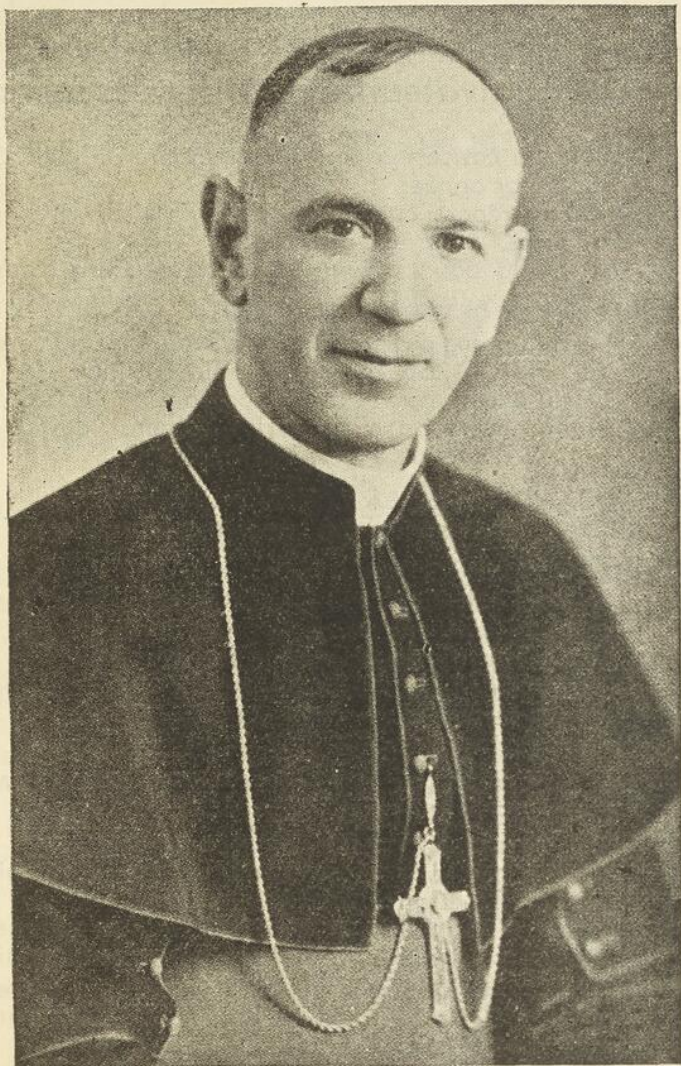

**S. E. Monseigneur Albini Lafortune, évêque de Nicolet.**

"C'est à la lumière de la doctrine sociale de l'Eglise que l'U.C.C. fait étudier les problèmes agricoles."

(Mgr Lafortune à St-Zéphirin, 10 juin 1944.)

'On n'a pas le droit de vivre en égoïste dans un monde chrétien. Alors, quand l'Eglise fait appel, il faut savoir s'oublier, se sacrifier, parce que tous, nous sommes des membres du corps mystique du Christ.'

(Mgr Lafortune à Ste-Sophie, le 6 juin)

## Comment devenir membre de l'Union Catholique des Cultivateurs et profiter des services

**COTISATION:** La cotisation pour être membre de l'U.C.C. est \$3.00 par année;

Ce \$3.00 est réparti comme suit:—

- a) \$2.00 pour être membre;
- b) \$1.00 pour recevoir la "Terre de Chez Nous"

**A QUI PAYER CETTE COTISATION:—** soit:—

- 1—à l'un des directeurs ou au Secrétaire du cercle de l'U.C.C., 55, rue Plessis, Nicolet, P.Q.
- 2—ou encore au: Bureau Diocésain de l'U.C.C.,
- 3—ou encore au: Secrétariat Général de l'U.C.C., 515, avenue Viger, Montréal, P.Q.

**QUAND PAYER LA COTISATION:—**

Une fois par année, à n'importe quelle date.

**LES SERVICES DE L'U.C.C.:—**

En plus d'être membre de la grande association professionnelle des cultivateurs de la province de Québec, vous pouvez profiter de nombreux services:—

- 1—"La Terre de Chez Nous":— journal que vous recevez chaque semaine.
- 2—"L'assurance-Vie de l'U.C.C.":— **avantages:—**

**A qui S'ADRESSER POUR S'ASSURER DANS L'ASSURANCE-VIE DE L'U.C.C.:—**

Soit au propagandiste de votre paroisse,  
soit au cercle local, soit au Bureau Diocésain  
soit au Secrétariat Général de l'U.C.C.

**Qui peut S'ASSURER:—** Tout cultivateur, femme, fils ou fille de cultivateur, technicien agricole, aumônier

- 3—"L'Assurance-Générale de l'U.C.C.":— pour votre protection. Cette Mutuelle de l'U.C.C. est à vous et pour vous, membres de l'U.C.C.
- 4—**La MAISON et le MAGASIN DES BUCHERONS:—**  
Quand vous passez à Québec, 319, rue Saint-Paul, Québec (en face de la gare du Palais).  
Repas, couchers à un prix très modique  
Habits, complets, articles de toutes sortes au plus bas prix pour la meilleure qualité.
- 5—**Le Service de Librairie et de PROPAGANDE:—** Ecrivez au Secrétariat Général, 515, avenue Viger, Montréal et vous aurez tous les renseignements utiles à la classe agricole: livres, brochures, etc.

## AVANT PROPOS

---

Cette année, à l'occasion du congrès annuel de l'U.C.C., nous avons le grand honneur de vous présenter cette petite brochure. Elle contient un résumé des activités de l'année, quelques pages de propagande, et enfin un inventaire des organisations indépendantes et coopératives de chacune des paroisses agricoles du diocèse.

En lisant attentivement cette brochure, et en faisant des comparaisons entre les paroisses, vous constaterez que l'U.C.C., dans le diocèse de Nicolet, est une affaire sérieuse, qu'elle est devenue une force, et qu'avec notre mouvement coopératif, elle est sur le point de réaliser de grandes choses.

Nos renseignements ont été puisés dans le rapport triennal à l'évêché de Nicolet, dans les statistiques fédérales et provinciales, à l'Union régionale des Caisses populaires Desjardins (Trois-Rivières) et aux bureaux du ministère de l'Agriculture (Nicolet et Victoriaville). Plusieurs cercles de l'U.C.C. et coopératives nous en ont fourni de très précieux.

Nous nous faisons un agréable devoir de remercier les caisses populaires, les coopératives et tous les généreux donateurs qui nous ont aidé à produire ce document.

A tous ceux auxquels parviendra cette brochure, nous demandons de la faire connaître afin que les cultivateurs sachent ce que vaut leur Union et qu'il est opportun de l'appuyer.

**Georges PINARD**, ptre-aumônier;

**Roger CLOUTIER**, propagandiste.

## DIRECTION DE L'UNION DIOCESAINE DE NICOLET

**Exécutif :**

Président : M. Benjamin Manseau, Sainte-Monique;  
 Vice-président : Edgar Barbeau, La Baie;  
 Trésorier : Marcel Dubuc, Nicolet;  
 Roger Cloutier, sec.-propagandiste diocésain.  
 Aumônier-diocésain : Abbé Georges Pinard, ptre.

**Directeurs :**

Messieurs : Romuald Gagnon, Warwick,  
 Florus Vigneault, St-Grégoire,  
 Alfred Beaudet, Gentilly,  
 Alph. Baillargeon, Princeville,  
 Wildy Leblanc, Ste-Eulalie,  
 Cléomène Rivard, Wickam-O.,  
 Gaston Arpin, St-Guillaume,  
 Rodolphe Parenteau, St-Gérard,  
 Bertrand Lebel, B.S.A., St-Félix,  
 Lorenzo St-Arneauld, St-Wenceslas,  
 Donat Durand, Ste-Cécile,  
 Robert Duclos, Ste-Christine.

**Aumôniers de Secteurs :**

MM. les Abbés : J.-Bte Caya, St-Léonard,  
 Robert Lauzière, vicaire de La Baie,  
 Arthur Leblanc, curé à Warwick,  
 Arsène Joyal, vicaire à St-Célestin,  
 Chanoine F.X. Letendre, curé à Gentilly,  
 Maurice Côté, vicaire à Princeville,  
 Georges Désilets, curé à St-Samuel,  
 Roland Ouellet, vicaire à St-Germain,  
 J.-M. Rousseau, vicaire à St-Guillaume,  
 Donat Lavallée, curé à St-Gérard,  
 Arthur Bergeron, curé à Ste-Séraphine,  
 Ant. Denoncourt, curé à St-Sylvère,  
 Jules Tourigny, vicaire à Ste-Sophie,  
 Chs-E. Brassard, curé à Ste-Christine,



Abbé Georges Binard  
Carm. Diocésain

Exécutif



M. Benjamin Mansseau  
Président diocésain

de l'U.C.C.



M. Edgar Barbeau  
Vice-Prés.

Nicolet



M. Marcel Dubuc  
Trésorier

1  
9  
4  
4



Bureau diocésain de l'U.C.C.

1  
9  
4  
5

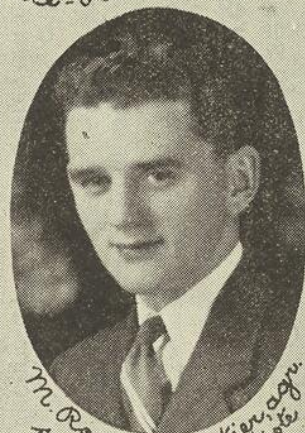

M. Roger Cloutier  
sec. propagandiste

## L'U.C.C. s'occupe de ses membres et s'organise pour les renseigner

---

Voici un résumé succinct des activités de votre UNION DIOCESAINE durant l'année 1944-45.

Deux nouveaux cercles ont été fondés: Lemieux et Ste-Jeanne d'Arc. Deux autres ont été réorganisés: St-Bonaventure et St-Raphaël.

Les membres de votre bureau de direction se sont réunis deux fois à Nicolet. L'exécutif a tenu plusieurs réunions.

**ACTIVITES A L'EXTERIEUR DU DIOCESE.** Une délégation officielle a été envoyée au congrès des coopérateurs à Montréal. L'aumônier diocésain a été délégué à la semaine sociale d'Ottawa. Environ 200 cultivateurs, dont 20 délégués officiels, ont assisté au congrès général de l'U.C.C. à Québec. Une délégation officielle a assisté à l'assemblée générale de la Coopérative Fédérée. Vos responsables ont assisté aux réunions du Bureau Central. Votre propagandiste a suivi, pendant huit jours, les cours de formation sociale catholique à Boucherville; il a aussi assisté à la semaine d'étude des propagandistes provinciaux de l'U.C.C.

**ACTIVITES DANS LE DIOCESE.** L'automne dernier, votre aumônier avec le propagaandiste ont tenu 65 assemblées dans différentes paroisses. L'assistance moyenne a été de 45 par assemblée, soit 3,000 cultivateurs qui sont venus discuter leurs problèmes, se renseigner sur l'U.C.C. et ses services. Au cours de l'hiver, 14 journées d'étude furent tenues dans les différents secteurs; l'assistance moyenne a été de 92 par réunion, soit un total de 1,250 cultivateurs qui ont pris part active à ces petits conarès régionaux. En janvier, à la Villa du Rosaire, Nicolet, 52 présidents ou directeurs ont suivi les exercices de la retraite de formation sociale de l'U.C.C. Le 15 mai, plus de 1,200 cultivateurs se rendirent à St-Célestin pour rendre hommage à leur patron saint Isidore. Ce fut une journée de prière et d'actions de grâces. En août, environ 200 bûcherons du diocèse ont assisté au petit conarès des bûcherons tenu é Ste-Sophie de Lévrard. En mai et juin, l'aumônier diocésain accompagnait Mgr Lafortune dans sa visite pastorale.

Dans plusieurs paroisses, on est fidèle à tenir une assemblée mensuelle pour les membres. Beaucoup d'équipes d'études ont été organisées dans les rangs. Grand nombre de jeunes gens

ont subi avec succès l'examen du cours à domicile de l'U.C.C. Plusieurs tournées de propaĝande ont été organisées par les directeurs de cercles. Etc., etc., etc.

**ACTIVITES CONCERNANT LA COOPERATION.** En avril, à St-Wenceslas, une semaine de coopération a été organisée par l'U.C.C. Au delà de 45 cultivateurs ont suivi régulièrement les cours dans l'avant- et l'après-midi. D'autres journées de coopération ont encore été organisées par l'U.C.C. à St-Célestin, à Ste-Monique, à La Baie et à Wickham. Ces journées ont donné d'heureux résultats. En janvier, l'U.C.C. envoyait à Sherbrooke 24 jeunes gens du diocèse. Ces jeunes ont suivi pendant six semaines des cours de coopération agricole.

**LE SECRETARIAT DIOCESAIN.** En juin, l'U.C.C. ouvrait ses bureaux à Nicolet. C'était une nécessité, aujourd'hui, c'est une réalisation. Les cultivateurs ont donc maintenant un local bien à eux. Là, ils peuvent se renseigner sur l'U.C.C. et ses nombreux services.

L'U.C.C. s'occupe donc de ses membres; pour se développer davantage, elle attend les cultivateurs qui n'ont pas encore payé leur cotisation.

#### LA DIRECTION DIOCESAINE DE L'U.C.C.

### Les Agronomes du Diocèse de Nicolet

**DEUX AGRONOMES REGIONAUX:**—Granger, Ph., Victoriaville; Milette, J.-B., Nicolet.

**AGRONOMES DE DIVISION:**—

**Drummond:**—Sirois, J.-Bte, Drummondville; Cayouette, J.-Bte, (adj.) Drummondville.

**Nicolet:**— Baribeau, Louis, Gentilly; Giroux, Laval, Manseau; Joubert, Armand, St-Léonard; Ricard, H.-P., Nicolet.

**Yamaska:**— Boivin, Eugène, Pierreville; Plamondon, C.-Ant. (adj.)

**Arthabaska:**—Béliveau, Hector, Victoriaville; Lanouette, J.-Vincent, Victoriaville.

**Spécialistes:**—Renaud, Albert, Professeur Ec. R. Spc. St-Célestin; Rivard, Gérard, Professeur, Ec. M. d'Agr., Nicolet; Bélisle, Louis, Aviculture.

**Région 7:**— Duquette, G.-E., Industrie Laitière; Héroux, H.-S., Industrie Laitière; Jean, Maurice, Economie Rurale; Leblanc, Gérard, Jeunes agriculteurs; Mercier, Napoléon, Elevage du Porc; Noury, C.-E., Industrie Laitière; Paradis, René, Horticulture; Turcotte, Louis, Industrie Laitière.

## L'Association professionnelle des dames

---

Tout comme les hommes, les dames de la campagne ont maintenant leur association professionnelle libre, indépendante et autonome. Elle porte le nom de "L'UNION CATHOLIQUE DES FERMIERES".

L'U.C.F. existe pour permettre aux fermières canadiennes de se conformer aux directives sociales de l'Eglise et pour répondre à un besoin urgent du milieu rural. En effet, comment la femme rurale pourrait-elle remplir cette partie importante de la mission que le bon Dieu lui a confiée, à savoir, former son enfant pour qu'il soit utile à la société, si elle ignore les principes qui doivent l'inspirer? C'est donc au sein de l'U.C.F. qui s'inspire avant tout de la doctrine sociale de l'Eglise qu'elle puisera ces principes.

L'U.C.F. existe encore pour aider l'association professionnelle des hommes dans son travail de perfectionnement moral et intellectuel de la classe agricole. Il faut que la femme seconde son homme dans ce travail que l'U.C.C. poursuit dans nos paroisses rurales depuis plus de 20 ans. Tout comme son mari, ses principaux instruments de travail seront : un journal vraiment agricole, LA TERRE DE CHEZ-NOUS; des revues sérieuses; des cours à domicile; des équipes et des journées d'étude, etc., etc.... Si la classe agricole savait faire plus de lecture, elle ne tarderait pas à se débarrasser de ceux qui l'exploitent.

L'U.C.F., remarquez-le bien, ne vient pas détruire d'autres organisations déjà existantes; elle vient les compléter, les perfectionner. Il faut donner à notre peuple la fierté de défendre un de ses principaux droits naturels, celui du domaine privé. Il faut donc qu'il se départisse de cette idée que le gouvernement doit tout faire. Alors l'U.C.F., en vivant et en se développant par elle-même, aura pour conséquence de mettre notre peuple en garde contre ces doctrines néfastes qui veulent que tout relève immédiatement de l'Etat.

Alors, femmes de la campagne, étudiez la doctrine de l'U.C.F.; organisez votre cercle paroissial; ainsi vous répondrez aux désirs de vos chefs religieux.

Adressez-vous à **Mme Omer Côté,**

Directrice diocésaine de l'U.C.F.,  
La Baie, Comté d'Yamaska.

## RENSEIGNEMENTS UTILES

### Impôt sur le Revenu

Pour répondre au désir d'un grand nombre de cultivateurs, il nous fait plaisir de vous fournir quelques renseignements généraux, concernant l'Impôt sur le Revenu.

- 1—QUI DOIT FAIRE SON RAPPORT:** D'après le texte de la loi, tout individu qui gagne plus de \$660.00 par année, doit faire sa déclaration.
- 2—Quelle est la partie du Revenu qui est IMPOSABLE:** Pour le cultivateur en général, (c'est-à-dire: marié, ayant des enfants, et touchant l'allocation familiale), il aura à payer l'impôt, si son **revenu net** dépasse \$1,200.00. Le montant d'impôt à payer dépendra de combien le **revenu net** dépasse \$1,200.00.
- 3—Comment déterminer LE REVENU NET SUR LA FERME:** Simple-ment en faisant la différence entre le revenu total et les dépenses totales de la ferme (y compris les dépréciations).

#### R e v e n u s

Il faut indiquer **TOUT** argent reçu pour la ferme, soit:—

- |   |       |
|---|-------|
| a) pour produits ou animaux vendus                                    | ..... |
| b) pour louage de terrain, animaux, instruments, etc.                 | ..... |
| c) pour assurance d'animaux ou de récoltes                            | ..... |
| d) ajouter: la Valeur des produits de la ferme, consommés à la maison | ..... |

Faites le Total des Argentés Reçus .....

#### D é p e n s e s

Il faut indiquer **TOUT** argent dépensé pour la ferme (avoir les factures si possible). Argent dépensé:—

- |   |       |
|---|-------|
| a) pour semences, engrais, etc.   | ..... |
| b) pour moulées et grains   | ..... |
| c) pour animaux (achats et soins)   | ..... |
| d) pour réparations et louages  | ..... |
| e) pour primes d'assurance-feu  | ..... |
| f) taxes d'Eglise   | ..... |
| g) dépenses pour auto (2/3 seulement)   | ..... |
| h) dépenses pour camions-tracteurs  | ..... |
| i) frais de voyage pour la ferme ou la profession                                 | ..... |
| j) pour lumière et téléphone pour ferme<br>(ou huile, ou gaz)                     | ..... |
| k) salaires et pension des employés<br>et des enfants (qui remplacent un employé) | ..... |

- 1) **dépréciations:**— **auto:** camion tracteur: 20% du coût d'achat (si acheté il y a moins de 5 ans) .....
- autres instruments:** 10% du coût d'achat (ceux achetés il y a moins de 10 ans) .....
- bâtisses:** (moins maison) 5% du coût d'achat ou de construction (construites ou achetées il y a moins de 20 ans) .....

Faites le Total .....

La différence entre: Argent reçu .....

et les Dépenses .....

vous donnent: Votre **REVENU NET.**

**4—QUELLES FORMULES REMPLIR:** Il y a deux formules à remplir pour un cultivateur:—

- a) une **BLEUE** : (T-1 Supplémentaire) sur laquelle vous mettez le détail des revenus et des dépenses de la ferme (tel que plus haut);
- b) une **BLANCHE** : (T-1 spécial) sur laquelle vous n'indiquez que le **Revenu net** de votre ferme, ainsi que les autres revenus que vous pouvez avoir; et le montant d'impôt à payer, si vous en avez,

ROGER CLOUTIER, Sec.-prop.

N.B.—Ne signez jamais une formule, sans être absolument certain qu'elle est exacte.

## LES SECTEURS DE L'U.C.C.

En janvier 1941, par la formation des secteurs, l'U.C.C. prenait un nouvel élan dans le diocèse. Outre de distribuer les responsabilités et de faire comprendre davantage l'U.C.C. aux différents responsables des cercles, les secteurs ont donné naissance à de nouveaux cercles, ils ont créé beaucoup d'enthousiasme et de nouvelles méthodes d'action. Pour s'en rendre compte, il suffit d'assister à une journée d'étude de secteur où les cultivateurs de 5 ou 6 paroisses se réunissent pour étudier leurs problèmes. Chaque secteur a son aumônier et son président. L'aumônier est nommé par l'évêque, et le président, qui est en même temps directeur diocésain, est élu lors de la journée d'étude par les directeurs de chacun des cercles. Plusieurs présidents et aumôniers font un magnifique travail en visitant les paroisses de leur secteur.

Voici, par ordre de formation, les différents secteurs de l'U.C.C. :

**Secteur no 1:** 1123 familles, 727 cultivateurs, 407 m. de l'U.C.C.

Ste-Perpétue, Bon-Conseil, Ste-Brigitte, Ste-Monique, St-Léonard.

**Aumônier:** abbé J.-Bte Caya; **Président:** M. Benjamin Manseau.

- Secteur no 2:** 1273 familles, 623 cultivateur, 385 m. de l'U.C.C.  
La Baie, St-Zéphirin, St-Elphège, Pierreville, Notre-Dame de Pierreville, La Visitation.  
**Aumônier:** abbé Robert Lauzière; **Président:** M. Edgar Barbeau.
- Secteur no 3:** 1670 familles, 880 cultivateurs, 372 m. de l'U.C.C.  
Warwick, Ste-Elizabeth, Tingwick, St-Paul, Arthabaska, St-Rémi.  
**Aumônier:** abbé Arthur Leblanc; **Président:** M. Romuald Gagnon.
- Secteur no 4:** 1537 familles, 662 cultivateurs, 419 m. de l'U.C.C.  
St-Grégoire, Nicolet, St-Célestin, Ste-Angèle, Précieux-Sang.  
**Aumônier:** abbé Arsène Joyal; **Président:** M. Florus Vigneault.
- Secteur no 5:** 733 familles, 481 cultivateurs, 184 m. de l'U.C.C.  
Gentilly, Ste-Marie, Bécancourt.  
**Aumônier:** chan. F.-X. Letendre; **Président:** Alfred Beaudet.
- Secteur no 6:** 1980 familles, 758 cultivateurs, 270 m. de l'U.C.C.  
Princeville, St-Norbert, St-Rosaire, St-Louis, Victoriaville, Ste-Hélène  
**Aumônier:** abbé Maurice Côté; **Président:** M. Alphonse Baillargeon.
- Secteur no 7:** 803 familles, 635 cultivateurs, 296 m. de l'U.C.C.  
St-Samuel, Ste-Eulalie, Ste-Clotilde, St-Valère, St-Albert.  
**Aumônier:** abbé Georges Désilets; **Président:** Wildy Leblanc.
- Secteur no 8:** 2998 familles, 896 cultivateurs, 263 m. de l'U.C.C.  
Drummondville, St-Cyrille, Wickham, St-Majorique, St-Nicéphore, St-Germain, St-Joachim.  
**Aumônier:** abbé Rolland Ouellet; **Président:** Cléomène Rivard.
- Secteur no 9:** 1127 familles, 729 cultivateurs, 275 m. de l'U.C.C.  
St-Guillaume, St-Bonaventure, St-Eugène, St-Edmond, St-David.  
**Aumônier:** abbé J.-Maurice Rousseau; **Président:** Gaston Arpin.
- Secteur no 10:** 853 familles, 458 cultivateurs, 194 m. de l'U.C.C.  
St-François, St-Gérard, St-Pie, Yamaska.  
**Aumônier:** abbé Donat Lavallée; **Président:** Rodolphe Parenteau.
- Secteur no 11:** 593 familles, 427 cultivateurs, 81 m. de l'U.C.C.  
St-Félix, Kingsey-Falls, St-Lucien, Ste-Séraphine.  
**Aumônier:** abbé Arthur Bergeron; **Prés.:** M. Bertrand Lebel, B.S.A.
- Secteur no 12:** 1212 familles, 851 cultivateurs, 358 m. de l'U.C.C.  
St-Sylvère, Ste-Gertrude, Ste-Anne, Lemieux, St-Raphaël, St-Wenceslas.  
**Aumônier:** abbé Antonio Denoncourt; **Prés.:** M. Lorenzo St-Arneau.
- Secteur no 13:** 796 familles, 487 cultivateurs, 173 m. de l'U.C.C.  
Ste-Sophie, Manseau, Ste-Cécile, St-Pierre.  
**Aumônier:** abbé Jules Tourigny; **Président:** M. Donat Durand.
- Secteur no 14:** 570 familles, 380 cultivateurs, 129 m. de l'U.C.C.  
South-Durham, L'Avenir, Ste-Christine, Ste-Jeanne d'Arc.  
**Aumônier:** abbé Chs-Ed. Brassard; **Président:** Robert Duclos.

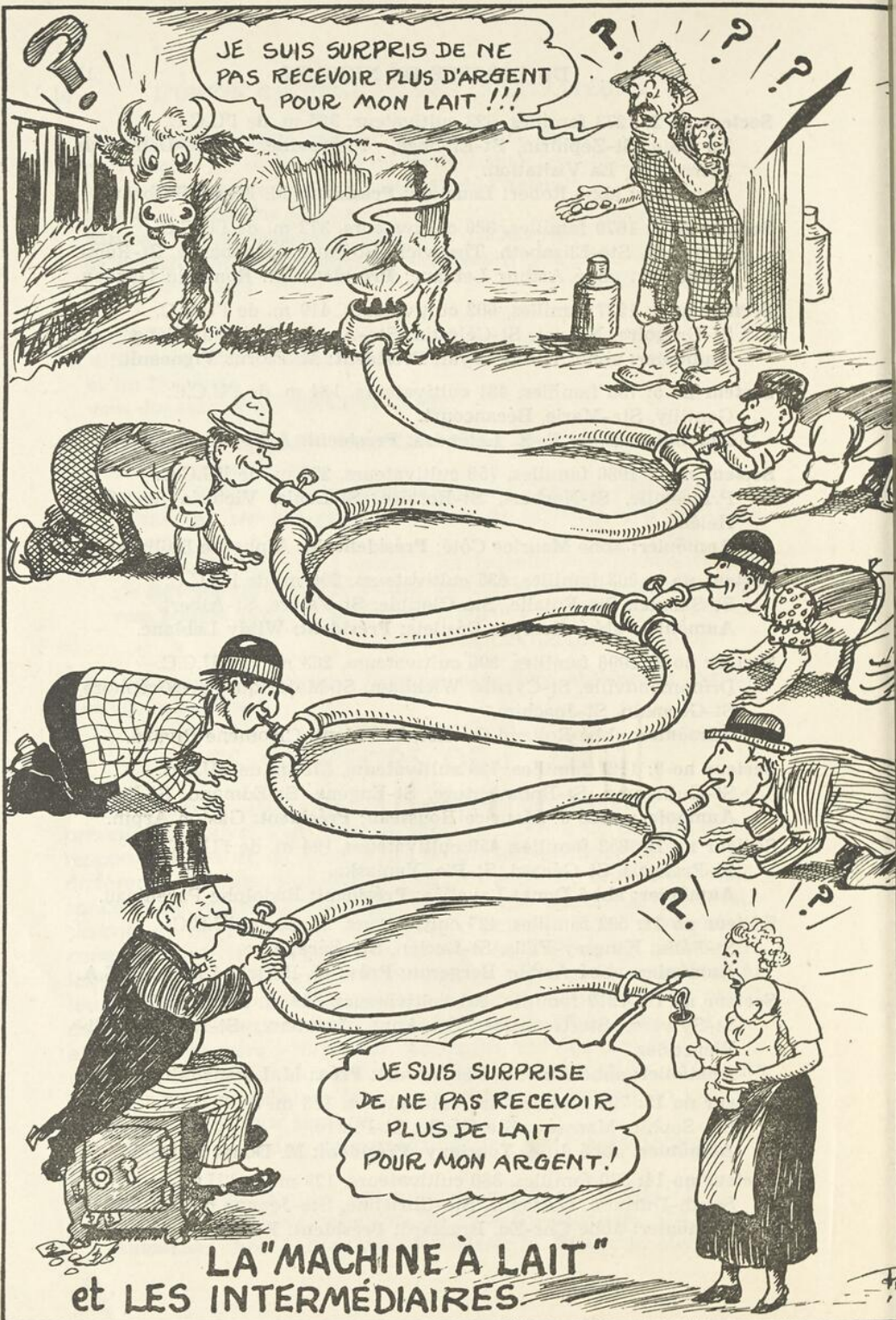

## Relevé des Organisations Agricoles Libres et Indépendantes du diocèse de Nicolet

**N.B.** Il est important d'attirer votre attention sur le fait que les Statistiques présentées dans ce relevé sont pour les dates suivantes:—

- 1—Familles, cultivateurs, et population: Rapport triennal de 1943-1944 et 1945.
- 2—U.C.C.: au 31 août 1945. (Bureau Central U.C.C.)
- 3—Caisses Populaires: au 30 juin et au 31 juillet pour la plupart des caisses, sauf le chiffre d'affaires qui est pour l'année financière 1944.
- 4—Sociétés Coopératives Agricoles: Année fiscale 1944-1945.
- 5—Mutuelles: Au 1er janvier 1945, sauf pour quelques exceptions.

### ARTHABASKA

fondée en 1851; H. Bernier, curé.

395 familles, 112 cultivateurs, Population: 2,101

- 1—**Cercle de U.C.C.**:—fondé en 1930; réorganisé en 1942; 70 membres.  
Président: Georges Rondeau.
- 2—**Caisse Populaire**:— fondée en 1944; 306 sociétaires.  
Actif: \$92,714.42; Réserve: \$216.00; Affaires: \$297,441.11.  
Président: Phil Bergeron; Sec.-Gérant: Joseph Houle, M.P.
- 3—**Société Coopérative Agricole**:— Beurrerie et Fromagerie; fondée en 1944; 56 sociétaires, 70 patrons; Cap. Social: \$5,600.  
Actif: \$15,000.00; Réserve: 0.00; Affaires totales: \$48,516.15; dont: Produits laitiers: \$47,000.00; Animaux et Moulées: \$1,475.00;  
Président: Phil Bergeron; Sec.-Gérant: Georges Rondeau.

### BECANCOUR

fondée en 1722; Ant. Melançon, curé.

218 familles, 176 cultivateurs, Population: 1,096.

- 1—**Cercle de U.C.C.**:— fondé en 1930; réorganisé en 1942; 49 membres.  
Président: P. Paul Deshaies; Secrétaire: Herman Leblanc.

—**Caisse Populaire**:—fondée en 1944; 151 Sociétaires; Actif: 29,850.99  
Réserve: 0.00; Affaires: \$122,000.00.

Président: Paul Deshaies; Secrétaire: Chs-Henri Cormier.

3—**Crible Coopératif**:—

D—Beurrerie-fromagerie Coopérative en formation.

### ST-LOUIS DE BLANDFORD

fondée en 1848; R. Mercure, curé.

82 familles, 57 cultivateurs, Population: 452.

1—**Cercle de U.C.C.**:— fondé en 1928; réorganisé en 1941; 25 membres.

Président: Adrien Héon; Sec.: Gérard Richard.

### DRUMMONDVILLE

#### St-Frédéric

fondée en 1856; P. Mayrand, curé.

1654 familles, 90 cultivateurs, Population: 8,512.

1—**Cercle U.C.C.**:— fondé en 1925; 13 membres.

Président: Secrétaire:

2—**Caisse Populaire**: fondée en 1939; 1273 sociétaires.

Actif: \$342,546.99; Réserve: \$3,359.25; Affaires: \$1,734,948.41.

Président: Welley Guilbeaut; Gérant: Adélard Solly.

#### St-Joseph

fondée en 1936; J.A. Demers, curé.

1540 familles, 2 cultivateurs, Population: 8,220.

1—**Caisse Populaire**: fondée en 1937, 1975 sociétaires.

Actif: \$646,555.00; Réserve: \$8,159.00; Affaires: \$3,500,000.00.

Président: Roméo Gauthier; Sec.-Gérant: Bernard Messier.

2—**Magasin de Consommation Coopératif**: fondé 1939, 712 sociétaires.

Actif: \$82,481.48; Cap. Social: \$45,317.18; Affaires: \$228,373.98.

Président: Willie Turenne; Sec.-Gérant: Philippe Jean.

#### St-Simon

fondée en 1936; J.E. Laforest, curé.

482 familles, Population: 2,614.

1—**Caisse Populaire**:— fondée en 1936, 966 sociétaires.

Actif: \$253,785.90; Réserve: \$5,282.00; Affaires: \$913,150.00.

Président: Emile Letarte; Sec.-Gérant: Ant. Fadette, N.P.

- 2—**Convention Mortuaire**:— fondée en 1943, 1100 sociétaires.  
Convention: 80% du montant au décès. Guy Leblanc, sec.
- 3—**Coopérative de Consommation**:— fondée en 1938; 224 sociétaires.  
Cap. Soc.: \$10,824.00; Actif: \$17,967.00; Réserves: \$324.29; Affaires: \$67,806.00; Ristournes: \$992.85.  
Gérant: Fridolin Cloutier.

## Ste-Thérèse

fondée en 1937; J.-L. Beauchemin, curé.  
790 familles, Population: 4,437.

- 1—**Caisse Populaire**:— fondée en 1939, 1,600 sociétaires.  
Actif: \$480,515.00; Réserve: \$6,100.00; Affaires: \$2,600,000.00.  
Président: Médérer Prime; Sec.-Gérant: J.-F. de Joyal.

## St-Philippe

89 familles.

- 1—**Caisse Populaire**:— fondée en 1943, 162 sociétaires.  
Actif: \$23,767.49; Réserve: \$30.00; Affaires: \$202,553.37.  
Président: Phil. Tremblay; Sec.-Gérant: Conrad Rageotte.

## GENTILLY

fondée en 1784; Chan. F.X. Letendre, curé.  
420 familles, 236 cultivateurs, Population: 2,068.

- 1—**Cercle de U.C.C.**:— fondé en 1930, 81 membres.  
Président: Maurice Lavigne; Secrétaire: Alfred Beaudet.
- 2—**Caisse Populaire**:— fondée en 1933, 1,030 sociétaires.  
Actif: \$455,056.75; Réserve: \$7,371.19; Affaires: \$1,550,000.00.  
Président: Adolphe Lebleu; Sec.-Gérant: Alfred Baril.
- 3—**Soc. Coopérative Agricole**:— **Beurrerie**: fondée en 1943, 106 sociétaires. Réserve: \$1,165.52; Production: 145,551 lbs de beurre.  
Cap. Social: \$10,600.00; Privilégiée: ; Actif: \$4,604.73.  
Affaires totales (ann.): \$61,464.23; Beurre: \$49,553.77; Gras de Beurre: \$11,910.46; Taux: 0.04 pour crème, 0.05 pour lait.  
Président: Téléspore Provencher; Sec.-Gérant: Alf. Beaudet.
- 4—**Linerie Coopérative de Gentilly**:— fondée en 1941, 112 membres;  
Cap. Social: \$11,200.00; Privilégié: ; Réserve et Surplus: \$9,679.71; Affaires totales (1944): \$73,391.59; Divers: lin, ;  
Actif: \$60,326.58.  
Président: J.-Bte Baril; Sec.-Gérant: Lucien Poliquin.
- 5—**Mutuelle-Incendie de St-Edouard de Gentilly**:— (**municipalité**) :  
fondée en 1926, 268 assurés; Ass. émises pour: \$387,915.00; Ass. Maximum: 2/3 du risque; Taux: 0.20; Actif: \$843.64.  
Président: Edmond Tourigny; Sec.-Gérant: Roger Hould.

## ST-FELIX DE KINGSEY

fondée en 1859;

A. Lemaire, curé.

252 familles, 199 cultivateurs, Population: 1,347.

- 1—**Cercle de U.C.C.**:— fondé en 1925, 70 membres.

Président: Germain Bernier; Secrétaire: Bertrand Lebel, B.S.A.

- 2—**Caisse Populaire**:— fondée en 1911, 638 sociétaires.

Actif: \$66,733.72; Réserve: \$3,515.91; Affaires: \$268,542.56.

Président: Jos. Lebel; Sec.-Gérant: Florent Lefebvre.

- 3—**Société coopérative Agricole de Produits laitiers de St-Félix**:— Fromagerie et Entrepôt (Meunerie): fondée en 1938, 78 sociétaires, 95 patrons; Cap. Social: \$3,900.00; Priv.: \$9,085.00; Actif total: \$66,733.72; Réserve: \$17,489.78; Ristournes: \$4,000.00; Affaires totales: \$268,542.56.

**Fromagerie**: Ventes: \$101,586.36, dont \$6,186.64 de Beurre de petit lait; taux de fabrication: 0.03½ pour F.

**Entrepôt**: Moulées et grains: \$79,380.40; Engrais: \$6,042; Consignation Animaux: \$52,700.00; Oeufs: \$87.50; Peaux: \$585.00; Pommes de terre: \$8,589.00; Divers: \$20,000.00.

Président: Jos. E. Morin; Sec.-Gérant: J.N. Francoeur.

- 4—**Mutuelle-Incendie**:— (paroisse): fondée en 1929, 160 assurés; Assurances émises: \$404,870.00; Surplus: \$3,077.07; Ass. Maximum: \$6,000.00.

Président: Ferdinand Lebel; Sec.-Gérant: J.-A. Lebel.

## KINGSEY-FALLS

fondée en 1886;

G. Dubé, curé.

143 familles, 45 cultivateurs, Population: 749.

- 1—**Cercle de U.C.C.**:— fondé en 1925, réorganisé en 1943, 15 membres.

Président: Léo-Paul Rondeau; Secrétaire: Dollard Bolduc.

- 2—**Caisse Populaire**:— fondée en 1940, 143 sociétaires.

Actif: \$20,974.88; Réserve: \$231.81; Affaires: \$148,000.00.

Président: Onésime Bolduc; Sec.-Gérant: Armand Bolduc.

## LA BAIE DU FEBVRE

fondée en 1753;

H. Belcourt, curé.

327 familles, 165 cultivateurs, Population: 1,875.

- 1—**Cercle de U.C.C.**:— fondé en 1924, 155 membres.

Abbé R. Lauzière, aum.; Président: Edgar Barbeau; Secrétaire: Rolland Gouin.

- 2—**Caisse Populaire**:— fondée en 1939, 335 sociétaires.

Actif: \$95,193.37; Réserve: \$711.06; Affaires: \$881,956.40.

Président: N.U. Fréchette, N.P.; Secrétaire: Napoléon Benoit.

- 3—Syndicat Coopératif Agricole, Centre du Rang Pays Brûlé:**— Fromagerie: fondée en 1942, 25 sociétaires, 25 patrons; Réserve: \$4,655.13; Cap. Social: s. \$1,250.00, p. \$937.50; Actif: \$11,555.73; Affaires totales: \$47,061.13, (Fromage \$38,887.01, Prime \$8,174.12); Production: 195,339 lvs de Fromage; Gras Reçu: 76,314.5 livres; Taux: 0.03½.

Président: Alphonse Manseau; Sec.-Gérant: Ernest Côté.

- 4—Syndicat Coopératif Agricole, Bas du Pays Brûlé:**— Fromagerie: Fondée en 1942, 23 Sociétaires.  
Réserve: \$591.71; Surplus: \$1,535.55; Cap. Social: s. \$1,150.00, p. \$862.50; Privilégié: 0.00; Actif: \$8,243.08; Affaires totales: \$42,953.53 (Fromage \$38,217.89, Primes \$4,735.64); Production: 173,075 lvs F.; Gras Reçu: 67,703 lvs.

Président: Noël Fleurant; Sec.-Gérant: Noël Fleurant.

- 5—Meunerie Coopérative:**— fondée en 1945, 97 Sociétaires.  
Cap. Social: s. \$9,700.00, p. ; Privilégié: \$11,000.00; Actif: \$17,000.00; Affaires totales: ; clients.

Président: Lorenzo Gouin; Sec.-Gérant: Alcide Rousseau.

- 6—Linerie Coopérative:**— fondée en 1941, 143 sociétaires.  
Réserve: \$9,901.34; Cap. Social: \$14,300.00; Privilégié: 0.00; Actif: \$37,920.33; Affaires totales: \$91,523.01 (Lin et sous-produits \$67,935.40, Engrais chimiques \$21,818.23, Volailles \$1,769.38).

Président: Lorenzo Gouin; Sec.-Gérant: G. Beauregard.

- 7—Ass. Mutuelle contre le feu, paroisse La Baie du Febvre:**— Incorporée en 1879; Risques couverts: particuliers non hasardeux; Assurés: 823; Ass. en vigueur: \$2,135,049.00; Taux: suivant les dommages; Ass. Maximum par risque: \$6,000.00; Actif: \$3,764.39; Surplus: \$3,764.39.

Président: Arthur Proulx; Sec.-Gérant: N.U. Fréchette, N.P.

## L'AVENIR

fondée en 1850; L. Roberge, curé.

195 familles, 137 cultivateurs, Population: 1,023.

- 1—Cercle de U.C.C.:**— fondé en 1925, 16 membres.  
Président: Paul Boisvert; Secrétaire: Isidore Boisvert.
- 2—Caisse Populaire:**— fondée en 1911, 359 sociétaires.  
Actif: \$88,859.74; Réserve: \$2,109.00; Affaires: \$524,522.23.  
Président: Georges Gagnon; Sec.-Gérant: Mlle B. Charpentier.
- 3—Soc. Coopérative Agricole:**— Beurre et fromage: fondée en 1941, 58 sociétaires, 79 patrons; Cap. Social: \$2,900.00; Priv.: \$8,300.00; Actif: \$30,948.29; Réserve: \$1,890.68; Production: 26,064 lvs Beurre, 152,063 lvs Fromage; Affaires: \$117,141.79 (Fromage \$47,962.87, Beurre \$17,855.73, Divers \$51,323.19); Taux de fabrication: 0.04 la livre de gras pour beurre, et 0.03½ pour fromage.

Président: B.M. Smith; Sec.-Gérant: Pierre Charpentier.

4—Achats et Ventes Coopératifs:— \$51,323.19 (Moulées, Engrais, Animaux).

5—**Mutuelle-Incendie:**— (paroisse St-Pierre de Durham): fondée en 1894, 231 Assurés; Actif: \$1,307.17; Assur. en Vigueur: \$403,750.00.  
Gérant: Sévère Beaulac.

### LA VISITATION

fondée en 1898; G. Leblanc, curé.

92 familles, 66 cultivateurs, Population: 667.

1—**Cercle de U.C.C.:**— fondé en 1925, 65 membres.

Président: Bruno Lafond; Secrétaire: Arthur Raymond.

2—**Caisse Populaire:**— fondée en 1937, 110 sociétaires.

Actif: \$27,977.33; Réserve: \$411.61; Affaires: \$129,464.61.

Président: Arthur Raymond; Sec.-Gérant: Armand Dupuis.

Projet: Coopérative d'électricité.

### LEMIEUX

fondée en 1921; C. Longval, curé.

95 familles, 86 cultivateurs, Population: 583.

1—**Cercle de U.C.C.:**— fondé en 1944, 17 membres.

Président: J.-M. Blanchet; Sec.-Gérant: Ros. Blanchet.

2—**Caisse Populaire:**— fondée en 1944, 44 sociétaires.

Actif: \$1,491.93; Affaires: \$35,000.00.

Président: Hermias Houle; Sec.-Gérant: Ros. Blanchet.

### MANSEAU

fondée en 1905; T. Téthreau, curé.

223 familles, 114 cultivateurs, Population: 1,166.

1—**Cercle de U.C.C.:**— fondé en 1930, réorganisé en 1943, 30 membres.

Président: Maurice Savoie; Sec.-Gérant: Valère St-Pierre.

2—**Crible Coopératif:**— 20 membres.

### NICOLET

fondée en 1757; W. Mésier, curé.

651 familles, 150 cultivateurs, Population: 4,125.

1—**Cercle de U.C.C.:**— fondé en 1925, 113 membres.

Président: Ant. Blondin; Secrétaire: Maurice Dubuc.

2—**Caisse Populaire:**— fondée en 1922, 788 sociétaires.

Actif: \$432,751.67; Réserve: \$10,744.31; Affaires: \$2,828,000.00.

Président: Geo.-H. St-Cyr; Sec.-Gérant: J.-C. Mercier.

3—**Soc. Coopérative Agricole**:— dissoute en 1944, pour former la Meunerie Coopérative.

4—**Syndicat Coopératif Agricole**:— Fromagerie: fondée en 1941, 19 sociétaires, 23 patrons.

Cap. Social: \$950.00; Priv.: \$850.00; Actif: \$3,500.00; Production: 96,843 lvs de fromage; Taux: 0.03½ la livre de gras.

Prés.: Robert Beauchemin; Sec.-Gérant: Robert Beauchemin.

5—**Meunerie Coopérative**:— fondée en 1943, 142 sociétaires.

Capital Social: \$14,200.00; Privilégié: \$12,950.00; Actif: \$52,435.68; Affaires totales: \$131,917.96 (animaux et moulées, 7 mois d'opération); Surplus: \$9,009.41; Ristournes: 7% du chiffre d'affaires.

Président: Georges Fleurant; Sec.-Gérant: H.-P. Ricard.

6—**Couvoir Coopératif**:— fondé en 1944, 27 sociétaires.

Capital Social: \$1,350.00; Privilégié: \$200.00; Actif: \$6,122.50; Affaires: \$13,806.81; Réserve: \$2,849.35.

Capacité d'incubation: 65,000 et 9,000; Poussins vendus: 132,466; Oeufs incubés: 204,553; Pourcentage d'éclosion: 64.8%; Poussins 136,167.

Prés.: Bruno Richard; Sec.-Gérant: Jos. Albert Goudreault.

7—**Mutuelle-Incendie**:— paroisse: fondée en 1915, 748 assurés.

Assurances émises: \$1,705,620.00.

Président: Ubald Bellemare; Sec.-Trés.: Armand Nourry.

8—**Batteuses**:—

9—**Cribles**:—

#### NOTRE-DAME DE PIERREVILLE

fondée en 1894; A. Foucault, curé.

162 familles, 90 cultivateurs, Population: 802.

**Caisse Populaire**:— fondée en 1933, 10 sociétaires.

Actif: \$1,369.00; Affaires: \$20,000.00.

Président: Alfred Chenevert; Sec.-Gérant: Henri Niquette.

#### NOTRE-DAME DU BON-CONSEIL

fondée en 1895; A. Gill, curé.

196 familles, 145 cultivateurs, Population: 988.

1—**Cercle de U.C.C.**:— fondé en 1925, 79 membres.

Président: Félix Valois; Secrétaire: Henri Bergeron.

2—**Caisse Populaire**:— fondée en 1937, 245 sociétaires.

Actif: \$68,224.94; Réserve: \$779.29; Affaires: \$406,383.93.

Président: Nap. Ménard; Sec.-Gérant: Edgar Raymond.

3—**Soc. Coopérative Agricole**:— Beurre et Fromage: fondée en 1938, 79 sociétaires, 89 patrons.

Cap. Social: \$3,950.00; Priv.: \$4,150.00; Ristournes: \$4,335.96; Actif: \$14,269.79; Réserve: et S. \$5,353.93; Prod.: 67,503 Beurre, 268,626 Fromage; Affaires: \$98,957.27 (Fromage \$26,860.22, Beurre \$58,-957.95, Lait de Beurre \$178.44); Primes: \$13,400.00; Taux: (1er janv. au 15 avril) 0.04 pour Fromage, 0.03¼ pour Fromage.

Sec.-Gérant: M. Cusson.

### PIERREVILLE

fondée en 1854; P. Ducharme, curé.

410 familles, 108 cultivateurs, Population: 2,010.

**1—Cercle de U.C.C.:**— fondé en 1925, réorganisé en 1940, 67 membres.  
Président: Alonzo Gill; Secrétaire: Grégoire Rousseau.

**2—Caisse Populaire:**— fondée en 1943, 73 sociétaires.  
Actif: \$33,325.68; Réserve: \$89.66; Affaires: \$1,120,000.00.

Prés.: Dr Benjamin Morin; Sec.-Gérant: Aimé Boucher, N.P.

**3—Société Coopérative Agricole:**— Fromage: fondée en 1942, 66 sociétaires, 90 patrons.

Cap. Social: \$3,300.00; Priv.: \$15,553.00; Actif: \$20,984.40; Ristournes: \$1,416.06; Réserve: \$1,289.48; Production: 303,058 lvs Fromage; Affaires totales: \$76,225.42 (Fromage \$66,207.32, Primes \$10,018.10); Taux: 0.03½.

Président: J.-O. Bélisle; Sec.-Gérant: Arthur Belletête.

### ODANAK (mission)

54 familles, Population: 200.

L. Cinq-Mars, ptre-missionnaire.

### PRECIEUX-SANG

fondée en 1903; L. Dubuc, curé.

90 familles, 74 cultivateurs, Population: 448.

**1—Cercle de U.C.C.:**— fondé en 1930, réorganisé en 1941, 55 membres.  
Président: Bruno Rheault; Secrétaire: Réal Rheault.

**2—Caisse Populaire:**— fondée en 1925, 93 sociétaires.  
Actif: \$33,126.23; Réserve: \$632.76; Affaires: \$199,000.00.  
Président: Roméo Therrien; Sec.-Gérant: Luc Bergeron.

### PRINCEVILLE

fondée en 1848; Mgr Poirier, curé.

478 familles, 169 cultivateurs, Population: 2,294.

**1—Cercle de U.C.C.:**— fondé en 1924, 30 membres; M. Côté, aumônier.  
Président: Emile Boisvert; Secrétaire: Richard Lassonde.

Pourquoi tout  
Cultivateur devrait  
faire partie de  
L'U. C. C.



## L'homme d'affaires devant L'U.C.C.

**SANS L'U.C.C.**, qui a demandé les lois du concordat et du moratoire, combien de cultivateurs auraient été obligés de laisser leur terre à des créanciers véreux ?

**SANS L'U.C.C.**, les cultivateurs n'auraient jamais eu le CREDIT AGRICOLE.

**SANS L'U.C.C.**, le fromage du Québec ne serait peut-être pas encore classé sur le même pied que celui de l'Ontario, soit un sous de plus la livre depuis 1934.

**SANS L'U.C.C.**, votre conseil municipal serait peut-être encore obligé de payer l'entretien des routes en gravier.

**SANS L'U.C.C.**, les cultivateurs auraient été obligés de faire leur effort de guerre en donnant leurs produits au même prix qu'avant la guerre. Faites le calcul: 20 sous par 100 livres de lait du Gouvernement Fédéral et 2 sous la livre de fromage du Provincial; ajoutez à cela environ 10 sous par sac de mou-lée.

**SANS L'U.C.C.**, les cultivateurs n'auraient pas encore la FEDERATION CANADIENNE D'AGRICULTURE qui, chaque année, rencontre les ministres d'Ottawa et expose les besoins de la classe agricole.

**SANS L'U.C.C.**, les fils du sol auraient été mobilisés. On les aurait remplacés par des "Crève-Faim" de la ville. Quelle belle invention !

**SANS L'U.C.C.**, les allocations familiales seraient encore dans l'oeuf. Loi qui est bonne en soi mais qui demande amendement. Nous ne pouvons céder nos droits pour un plat de lentilles. Nous avons besoin des allocations familiales, mais nous devons aussi faire respecter nos droits.

**SANS L'U.C.C.**, Ottawa n'aurait jamais voté 200 millions de dollars pour le maintien des prix agricoles après la guerre. Il faut surveiller cette machine et la faire fonctionner à l'avantage du cultivateur. Avec cette loi et une U.C.C. forte, on ne verra peut-être plus le lait à 60 sous le cent, les patates à 25 sous le sac, les oeufs à 12 sous la douzaine. — Pensez-y bien...

**SANS L'U.C.C.**, nous n'aurions jamais eu des plans d'établissement pour nos jeunes, des plans de colonisation qui ont permis à des milliers de familles de se créer un vrai domaine agricole.

## **Tout cultivateur qui a du coeur et veut le bonheur des siens fait partie de l'U.C.C.**

Tout cultivateur qui a du coeur et qui veut le bonheur des siens constate qu'il y a quelque chose à changer dans notre système économique. Aucun cependant ne désire la guerre ou la révolution pour opérer ce changement. Or, la seule doctrine reconnue pour rétablir cet ordre économique dans la paix et l'entente, c'est la doctrine coopérative bien comprise. Voilà pourquoi l'U.C.C. s'est toujours appliquée à former de vrais coopérateurs dans nos paroisses. Allons, soyons sincères, à qui devons-nous l'existence de la plupart de nos Caisses Populaires, de nos coopératives de toutes sortes, si ce n'est à l'U.C.C. ? Mais encore faut-il être prudent; si nous voulons que notre mouvement coopératif opère cette transformation dans notre système économique, il faut qu'il soit basé sur des principes solides, et ces principes, c'est l'U.C.C. qui devra les propager et les faire accepter. Donc, tout bon coopérateur doit être en même temps un membre de l'U.C.C., de même tout membre de l'U.C.C. doit être en même temps un bon coopérateur.

## **Raisons pour un cultivateur sérieux d'entrer dans l'U.C.C.**

**SANS L'U.C.C.**, nous n'aurions certainement pas une vingtaine d'écoles moyennes d'agriculture. Pensons au bien que font ces écoles dans notre province.

**SANS L'U.C.C.**, le cultivateur n'aurait pas son journal, "LA TERRE DE CHEZ-NOUS", journal indépendant qui, chaque semaine, va renseigner 65,000 foyers sur les problèmes agricoles. Pensons à tout le bien que peut faire un tel journal... Depuis 18 ans n'a-t-il pas inspiré nos gouvernants pour passer, amender et même bloquer certaines lois!!

**SANS L'U.C.C.**, nos jeunes de la campagne n'auraient jamais eu ces cours post-scolaires qui ont fait tant de bien à des milliers de jeunes ruraux.

**SANS L'U.C.C.**, les cultivateurs n'auraient pas ces assemblées, ces équipes d'étude, ces journées d'étude de secteurs, ces

congrès diocésains et généraux où ils peuvent étudier librement leurs problèmes et y trouver des solutions.

**SANS L'U.C.C.**, nous n'aurions pas ces cours à domiciles où nos jeunes gens et même les adultes peuvent cultiver leur intelligence et développer leurs talents.

**SANS L'U.C.C.**, qui a développé la fierté de la profession agricole, le cultivateur serait encore regardé comme un être insignifiant incapable de conduire ses affaires.

Aujourd'hui, grâce à l'U.C.C., les choses ont changé. On regarde la profession agricole comme étant la plus belle et la plus digne. Pourquoi ? C'est parce que l'agriculteur a une profession organisée.

Pensez-y bien... Demain, l'U.C.C. sera incorporée sous la loi des syndicats professionnels; c'est dire que les cultivateurs seront regardés comme on regarde les médecins, les avocats, les notaires, les ouvriers organisés.

## **Un cultivateur catholique doit-il faire partie de l'U.C.C.**

Si les peuples de l'Europe avaient mieux écouté les directives sociales des papes, ils n'auraient certainement pas à reconstruire leurs pays dévastés par la guerre. L'U.C.C., dans notre province, est la seule organisation professionnelle agricole reconnue par nos chefs spirituels pour faire triompher dans les milieux ruraux et politiques la doctrine sociale de l'Eglise. Nous n'avons donc pas le droit de nous en désintéresser et de ne pas l'encourager. Ne faisons pas comme les Juifs qui n'ont pas voulu accepter la doctrine du Christ, leur Sauveur. N'attendons pas que notre Jérusalem soit détruite.

## **Aux cultivateurs riches**

Les Cultivateurs pauvres ont besoin de votre appui pour que l'Union soit plus forte — leur refuserez-vous?

## **Aux cultivateurs pauvres**

C'est par l'Union que l'agriculture deviendra plus rémunératrice et que tous obtiendront JUSTICE.

- 2—Caisse Populaire:**— fondée en 1942, 439 sociétaires.  
Actif: \$129,976.55; Réserve: \$894.27; Affaires: \$1,253,000.00.  
Président: Alph. Baillargeon; Sec.-Gérant: Eméric Leblanc.
- 3—Société Coopérative Agricole:**— Beurrerie, Fromagerie et Meunerie: fondée en 1938, 127 sociétaires, 168 patrons.  
Cap. Social: \$12,700.00; Priv.: \$5,150.00; Activ: \$64,221.00; Réserve: \$4,311.95; Production: 149,828 lvs Beurre, 165,271 lvs Fromage; Affaires: \$148,714.97 (Beurre \$102,407.64, Moulées et divers \$46,-307.33).  
Président: Lucien Blais; Sec.-Gérant: Sam Bélanger, B.S.A.
- 4—Magasins de Consommation:**—

## ST-ALBERT

fondée en 1877; F. Traversy, curé.

140 familles, 118 cultivateurs, Population: 727.

U.C.C.: 6 membres.

- 1—Caisse Populaire:**— fondée en 1935, 168 sociétaires.  
Actif: \$53,127.42; Réserve: \$558.85; Affaires: \$53,127.42.  
Président: Henri Comeau; Gérant: Gilbert Lessard.

## STE-ANGELE

fondée en 1868; H. Martin, curé.

213 familles, 67 familles agricoles, Population, 1,126.

- 1—Cercle de U.C.C.:**— fondé en 1935, 59 membres.  
Président: M. E. Levasseur; Secrétaire: H.-Paul Dumont.
- 2—Caisse Populaire:**— fondée en 1937, 238 sociétaires.  
Actif: \$64,677.72; Réserve: \$949.27; Affaires: \$634,035.46.  
Président: Henri Rheault; Sec.-Gérant: Gérard Camirand.
- 3—Soc. Coopérative Agricole d'Achats et Ventas:**— fondée en 1945.

## STE-ANNE DU SAULT

fondée en 1888; B. Autote, curé.

278 familles, 136 cultivateurs, Population: 1,265.

- 1—Cercle de U.C.C.:**— fondé en 1929, réorganisé en 1942, 41 membres.  
Président: Arthur Henri; Secrétaire: Henri Côté.
- 2—Caisse Populaire:**— fondée en 1942, 134 sociétaires.  
Actif: \$20,570.56; Réserve: \$75.19; Affaires: \$90,000.00.  
Président: Alphonse St-Yves; Sec.-Gérant: J.C.A. Lord.
- 3—Société Coopérative Agricole:**— Fromagerie: fondée en 1944, 70 sociétaires, 95 patrons.  
Production: 289,119 lvs de Fromage; Cap. Social: \$6,600.00; Privi-

légié: \$200.00; Actif: \$11,066.79; Affaires totales: \$85,268.17, dont \$20,974.08 pour animaux et moulées; Réserve: \$500.00; Surplus non distribué: \$2,169.86.

Président: Henri Côté; Sec.-Gérant: Arthur-J. Henry.

### ST-BONAVENTURE

fondée en 1886; E. Poirier, curé.

192 familles, 120 cultivateurs, Population: 948.

1—**Cercle de U.C.C.**:— fondé en 1925, réorganisé en 1944, 38 membres.

Président: Emile Joyal; Secrétaire: M. Lemaire.

2—**Caisse Populaire**:— fondée en 1938, 231 sociétaires.

Actif: \$38,759.60; Réserve: \$152.21; Affaires: \$258,985.15.

Président: Oscar Labonté; Sec.-Gérant: Come Villiard.

### STE-BRIGITTE

fondée en 1863; H. Paradis, curé.

142 familles, 112 cultivateurs, Population: 774.

1—**Cercle de U.C.C.**:— fondé en 1930, réorganisé en 1940, 83 membres.

Président: Ernest Cardinal; Secrétaire: Wilfrid Allard.

2—**Caisse Populaire**:— fondée en 1915, 247 sociétaires.

Actif: \$53,535.09; Réserve: \$4,411.73; Affaires: \$374,000.00.

Président: Donat Lambert; Sec.-Gérant: Mme Marie Jutras.

3—**Soc. Coopérative Agricole d'Achats et Ventes**:— fondée en

Président: Raoul Turcotte; Sec.-Gérant: Lucien Allard.

4—**Mutuelle-Incendie**:— (Paroisse): fondée en 1914, 125 assurés.

Assurances émises: \$212,620.00; Ass. Maximum:

Président: Edouard Allard; Sec.-Gérant: P.-P. Jutras.

5—**Conventions Mortuaires**:— fondée en 1942, 450 sociétaires.

Convention: \$100. à mort; Réserve: \$500.

Sec.-Gérant: P.-E. Jutras.

### STE-CECILE

fondée en 1908; A. Labonté, curé.

125 familles, 105 cultivateurs, Population: 760.

1—**Cercle de U.C.C.**:— fondé en 1930, réorganisé en 1942, 57 membres.

Président: Alph. Germain; Secrétaire: P.-P. Lehouillé.

2—**Caisse Populaire**:— fondée en 1943, 170 sociétaires.

Actif: \$45,094.15; Réserve: \$334.96; Affaires: \$130,614.47.

Président: Alcide Mailhot; Sec.-Gérant: Nestor Baril.

3—**Soc. Coopérative Agricole:— Achats et Ventes**: fondée en 1943.

Actif: \$30,000.00; Affaires totales: \$39,982.15.

Sec.-Gérant: N. Baril.

- 4—Poste d'oeufs:— Classé: 63,600 douzaines d'oeufs, pour \$22,181.39;  
Réserve: \$176.96.

## ST-CELESTIN

fondée en 1850; O. Grenier, curé.

242 familles, 147 cultivateurs, Population: 1,434.

- 1—**Cercle de U.C.C.**:— fondé en 1930, 117 membres; A. Joyal, aumônier.  
Président: Onil Hélie; Secrétaire: Bertrand Provencher.
- 2—**Caisse Populaire**:— fondée en 1925, 425 sociétaires.  
Actif: \$180,031.64; Réserve: \$2,439.26; Affaires: \$65,924.20.  
Président: Omer Thibeault; Sec.-Gérant: Elie Bastien.
- 3—**Soc. Coopérative Agricole des Producteurs de Lait**:— Fromage et  
Beurre: fondée en 1944, 130 sociétaires, 130 patrons.  
Capital Social: \$8,000.00 payé; Privilégié: \$31,000.00. — En opéra-  
tion à l'automne.  
Président: Auguste Morin; Secrétaire: Roger Ellyson.
- 4—**Coopérative d'Achats et Ventes**:— fondée en 1912, réorganisée en  
1930, 42 sociétaires.  
Cap. Social: \$2,100.00; Actif: \$6,315.71; Surplus: \$3,100.35; Affaires:  
\$67,959.12 (Animaux \$10,023.10, Moulées et Engrais Ch. \$57,936.02).  
Président: Aug. Hébert; Sec.-Gérant: Edmond Gagnon.
- 5—**Poste d'oeufs**:— (classement et ventes): fondé en 1936, 125 membres.  
Taux de classification: \$0.02½ (et de ventes); Reçu: 2,600 caisses  
d'oeufs; Affaires: \$25,000.00.  
Président: W. Béliveau; Sec.-Gérant: Elie Bastien.

## STE-CHRISTINE

fondée en 1888; Chs-E. Brassard, curé.

148 familles, 135 cultivateurs, Population: 820.

- 1—**Cercle de U.C.C.**:— fondé en 1930, 49 membres.  
Président: Emilien Chagnon; Secrétaire: W. St-Amour.
- 2—**Caisse Populaire**:— fondée en 1934, 389 sociétaires.  
Réserve: \$261.00; 99.50 P.; \$410.32 S.; Affaires: \$210,576.34.  
Président: Azarie Lamarche; Sec.-Gérant: Noël Deslage.

## STE-CLOTHILDE

fondée en 1870; A. Desmarais, curé.

125 familles, 153 cultivateurs, Population: 1,196.

- 1—**Cercle de U.C.C.**:— fondé en 1927, réorganisé en 1941, 91 membres.  
Président: Edgar Pinard; Secrétaire: Walter Boucher.
- 2—**Caisse Populaire**:— fondée en 1935, 269 sociétaires.

Actif: \$99,466.27; Réserve: \$334.91; Affaires: \$435,000.00.

Sec.-Gérant: Arthur Fortier.

- 3—**Société Coopérative Agricole**:— Beurre et Fromage: fondée en 1944, 58 sociétaires, 130 patrons.

Cap. Social: \$5,800.00; Actif: \$19,349.05; Réserve et Ristournes: \$1,503.41; Affaires totales: \$75,471.94; Production: 67,996 lvs de Beurre et 198,920 lvs de Fromage.

Président: Jos. Champagne; Sec.-Gérant: Albert Teasdale.

### ST-CYRILLE

fondée en 1868; A. Clair, curé.

443 familles, 243 cultivateurs, Population: 3,175.

- 1—**Cercle de U.C.C.**:— fondé en 1925, 55 membres.

Président: Robert Verrier; Secrétaire: Jos. L'Etoile.

- 2—**Caisse Populaire**:— fondée en 1938, 422 sociétaires.

Actif: \$164,435.00; Réserve: \$1,731.90; Affaires: \$375,726.00.

Président: Hormisdas Courchesne; Sec.-Gérant: MÉRIL JOYAL.

- 3—**Soc. Coopérative Agricole**:— Beurre et Fromage: fondée en 1940, 79 sociétaires, 74 patrons.

Cap. Social: \$3,950.00; Priv.: \$1,556.66; Actif: \$21,202.63; Réserve: \$2,656.66; S. \$182.43; Production: 113,164 lvs Beurre. 120,628 Fromage; Affaires: \$86,688.26 (Beurre \$46,717.52, Fromage \$26,836.20, Divers \$13,134.54); Taux 0.04 B., 0.03 ½ F.

Président: René Lemay; Sec.-Gérant: Elph. Généreux.

### ST-DAVID

fondée en 1831; P. Allard, curé.

275 familles, 204 cultivateurs, Population: 1,460.

- 1—**Cercle de U.C.C.**:— fondé en 1925, 28 membres.

Président: Alcide Brouillard; Secrétaire: Ant. Blanchard.

- 2—**Caisse Populaire**:— fondée en 1943, 84 sociétaires.

Actif: \$22,053.84; Réserve: \$7.30; Affaires: \$108,000.

Président: Alcide Brouillard; Sec.-Gérant: Georges Paquin.

- 3—**Soc. Coopérative Agricole**:— **Fromagerie et Achats et Ventes**: fondée en 1942, 60 sociétaires, patrons.

Cap. Social: \$3,000.00; Pdiv.: \$8,950.00; Actif: \$18,537.62; Réserve: \$1,135.92; Ristournes: \$1,638.45; Surp.; \$3,563.45; Affaires totales: \$77,216.52 (Fromage \$71,399.12, Ficelles etc. \$428.87, Engrais Chim. \$3,529.24, Moulées \$1,860.28); Production: 327,526 lvs de Fromage; Taux de fab.: 0.03 ½ la livre de gras.

Président: Prosper Bonin; Sec.-Gérant: Georges Paquin.

- 4—**Soc. Coopérative Agricole**:— fondée récemment.

- 5—**Mutuelle-Incendie**:— (paroisse): fondée en 1912, 231 assurés.

Assurances émises: \$404,330.00; Assur. maximum par risques: \$1,000.00; Surplus: \$133.73.

Président: Elzéar Brouillard; Sec.-Trésorier: Ant. Blanchard.

## ST-EDMOND

fondée en 1907; A. Béliveau, curé.

80 familles, 75 cultivateurs, Population: 501.

**1—Cercle de U.C.C.:**— fondé en 1925, réorganisé en 1942, 45 membres.

Président: Isidore Lavallée; Secrétaire: Jos. Joyal.

**2—Caisse Populaire:**— fondée en 1934, 149 sociétaires.

Actif: \$25,596.20; Réserve: \$132.66; Affaires: \$119,818.00.

Président: Geo. Letendre; Sec.-Gérant: Alex. Gélinas.

## STE-ELIZABETH

fondée en 1872; H. Rheault, curé.

110 familles, 88 cultivateurs, Population: 619.

**1—Cercle de U.C.C.:**— fondé en 1940, 44 membres.

Président: Léo Morin; Secrétaire: Léo-Paul Rondeau.

**2—Caisse Populaire:**— fondée en 1922, 220 sociétaires.

Actif: \$45,312.29; Réserve: \$1,721.66; Affaires: \$190,000.00.

Président: Joseph Rondeau; Sec.-Gérant: Onil Leblanc.

**3—Soc. Coopérative Agricole:— Achats et Ventes:** fondée en 1940, 33 sociétaires. Cap. Social: ; Privilégiée: ;

Actif: \$4,089.85; Réserve et Ristourne: \$2,692.25; Affaires (ventes d'animaux et de moulées): \$96,970.45.

Président: Ed. Desruisseaux; Sec.-Gérant: Albert Rondeau.

## ST-ELPHEGE

fondée en 1886; P. Biron, curé.

97 familles, 67 cultivateurs, Population: 611.

**1—Cercle de U.C.C.:**— fondé en 1930, 41 membres.

Président: Gabriel Turcotte; Secrétaire: Normand Veilleux.

**2—Caisse Populaire:**— fondée en 1943, 92 sociétaires.

Actif: \$20,995.73; Réserve: \$125.45; Affaires: \$95,508.22.

Président: G. Turcotte; Sec.-Gérant: Eug. Cardin.

**3—Soc. Coopérative Agricole:— Fromagerie:** fondée en 1943, 29 sociétaires, 52 patrons.

Cap. Social: \$2,900.00; Privilégié: 0.00; Actif: \$27,280.68; Réserve: \$4,190.12; Production: 259,301 lvs Fromage; Affaires totales: \$89,067.53; Gras Reçu: 90,028.6 lvs; Taux: 0.03½.

Président: Ant. Veilleux; Sec.-Gérant: Ulric Biron.

## ST-EUGENE

fondée en 1878; H. Pratte, curé.

190 familles, 130 cultivateurs, Population: 878

1—**Cercle de U.C.C.**:— fondé en 1932, 58 membres.

Président: Louis Bibeau; Secrétaire: Henri Desrosiers.

2—**Caisse Populaire**:— fondée en 1935, 241 sociétaires.

Actif: \$75,303.36; Réserve: \$177.45; Affaires: \$346,000.

Président: Eugène Fréchette; Sec.-Gérant: Wilfrid Leblanc.

3—**Achats et Ventes**:— **Coopératif**: fondé en 1921, réorganisé en 1930, 41 sociétaires.

Cap. Social: \$2,050.00; Privilégié: \$482.25; Actif: \$5,369.05; Réserve: \$2,752.05; Affaires:

Président: ; Sec.-Gérant:

4—**Mutuelle-Incendie**:— (paroisse): fondé en 1942, 170 assurés.

Ass. en Vigueur: \$325,000.00; Ass. Max. ; Taux

Sec.-Trésorier: Pierre Tessier.

X—Projets:— de Meunerie, et Poste d'abattage.

## STE-EULALIE

fondée en 1871; E. Demers, curé.

172 familles, 130 cultivateurs, Population: 1,026.

1—**Cercle de U.C.C.**:— fondé en 1930, 70 membres.

Président: Arthur Chassé; Secrétaire: Alf. Lemay.

2—**Caisse Populaire**:— fondée en 1935, 129 sociétaires.

Actif: \$25,347.64; Réserve: \$477.44; Affaires: \$67,000.00.

Président: Rosaire Arseneault; Sec.-Gérant: Bruno Cormier.

3—**Crible Coopératif**:—

4—**Conventions Mortuaires**:—

## ST-FRANÇOIS DU LAC

fondée en 1715, Chan. V.E. Lemire, curé.

325 familles, 140 cultivateurs, Population: 1,578.

1—**Cercle de U.C.C.**:— fondé en 1925, réorganisé en 1941, 55 membres.

Président: Hervé Morrissette; Secrétaire: Léon Morrissette.

2—**Soc. Coopérative Agricole**:— **Fromagerie**: fondée en 1942, 50 sociétaires, 87 patrons.

Cap. Social: \$2,500.00; Priv.: \$150.00; Actif: \$16,623.39; Réserve: \$1,967.01; Surplus: \$3,150.14; Affaires: \$100,363.24 (Fromage: \$83,-171.55, Primes \$11,503.54, Divers \$4,690.62, Animaux \$1,197.53); Production: 384,817 lvs de F.; Taux de fabrication: 0.03¼ la lv. de G.

Président: L.A. Bélisle; Sec.-Trésorière: Ant. Boucher.

- 3—**Mutuelle-Incendie:— (Paroisse):** fondée en 1937, 203 assurés.  
Assurances émises: \$392,497.00.  
Sec.-Trésorier: W. Crevier, N.P.

## SOUTH-DURHAM

fondée en 1863; H. Thibeault, curé.  
168 familles, 80 cultivateurs, Population: 703.

- 1—**U.C.C.:**— Un membre.  
2—**Société Coopérative Agricole:**— Achats et Ventes: fondée en 1931,  
33 sociétaires.  
Cap. Social: \$1,650.00; Actif: \$4,390.11; Affaires: \$35,000.00.

## ST-GERARD

fondée en 1906; D. Lavallée, curé.  
88 familles, 72 cultivateurs, Population: 444.

- 1—**Cercle de U.C.C.:**— fondé en 1930, réorganisé en 1941, 37 membres.  
Président: Théode Parenteau; Secrétaire: Clément Lalancette.  
2—**Caisse Populaire:**— fondée en 1941, 83 sociétaires.  
Actif: \$32,364.05; Réserve: \$167.89; Affaires: \$312,000.00.  
Présid.: Rodolphe Fournier; Sec.-Gérant: Clément Lalancette.  
3—**Soc. Coopérative Agricole:**— **Fromagerie** et Achats et Ventes: fon-  
dée en 1939, 50 sociétaires, 90 patrons.  
Cap. Social: \$2,500.00; Actif \$18,692.46; Réserve: \$5,367.34; Surplus:  
\$3,637.30; Affaires: \$148,467.20 (Fromage \$89,272.14, Primes \$14,-  
737.81, Lait \$1,076.53, Animaux \$35,114.63, Moulées etc. \$8,266.09);  
Production: 409,202 livres de Fromage; Taux: 0.03¼.  
Président: Jérôme Durocher; Sec.-Gérant: Roméo Deschenaux.

## ST-GERMAIN

fondée en 1859; R. Salois, curé.  
343 familles, 200 cultivateurs, Population: 1,709.

- 1—**Cercle de U.C.C.:**— fondé en 1924, 66 membres.  
Président: Edmour St-Pierre; Secrétaire: F.X. Blanchard.  
2—**Caisse Populaire:**— fondée en 1937, 412 sociétaires.  
Actif: \$175,951.92; Réserve: \$1,045.29; Affaires: \$525,487.08.  
Président: Arthur Péloquin; Sec.-Gérant: G.J. Duhamel.  
3—**Société Coopérative Agricole:**— fondée en 1938, 192 sociétaires, 250  
patrons.  
Cap. Social: \$9,600.00; Privilégié: \$8,154.59; Actif: \$87,745.49; Ré-  
serve: \$1,606.42; Surplus: \$28,447.00; Affaires totales \$333,274.92  
(Beurre \$110,921.83, Lait de B. \$500.46, Oeufs \$6,963.71, Primes \$25,-

783.82, Grains, Moulées et divers \$189,105.10); Production: 324,316 livres de Beurre; Taux: 0.04 la lv. de gras, B.

Président: Albert Leclair; Sec.-Gérant: J.A. Blanchard.

### STE-GERTRUDE

fondée en 1845; V. Despins, curé.

281 familles, 222 cultivateurs, Population: 1,721.

- 1—**Cercle de U.C.C.**:— fondé en 1930, 59 membres, G. Descôteaux, aum.  
Président: M.-F. Cormier; Secrétaire: L. Laneuville.
- 2—**Caisse Populaire**:— fondée en 1933, 286 sociétaires.  
Actif: \$90,804.00; Réserve: \$477.44; Affaires: \$339,800.48.  
Président: Eugène Bélanger; Sec.-Gérant: J. B. Gaudet.
- 3—**Soc. Coopérative Agricole de Ste-Gertrude**:— Beurre et Fromage: fondée en 1942, 66 membres, 73 patrons.  
Cap. Social: \$3,300.00; Privilégié: \$1,750.00; Actif: \$25,402.97; Réserve: \$2,087.60; Surplus: \$4,653.58; Affaires (ann.): \$99,142.94 (Beurre \$5,649.67, Petit Lait \$3,343.76, Fromage \$53,971.34; Primes \$8,860.83, Animaux \$13,246.12, Divers \$14,071.22); Production: 16,439 lvs Beurre et 247,112 lvs Fromage; Taux: 0.03 F., 0.04-0.05 B.  
Président: Alphonse Thibeault; Sec.-Gérant: L. Laneuville.
- 4—**Soc. Coop. Agricole de Villers**:— Fromage et Beurre: fondée en 1944, 55 sociétaires, 69 patrons.  
Actif: \$17,310.93; Réserve: \$838.00; S.: \$1,200.12; Cap. Social: \$2,750.00; Cap. Priv.: \$687.50; Production: 130,741 lvs F., 35,202 lvs B.; Affaires: \$70,559.62 (Fromage \$28,729.26, Beurre 2,902.78, B. de p. lait \$907.44, B. \$11,998.25, Primes \$7,346.74, An. \$10,450.27; Grains et Moulées \$8,224.88); Taux: 0.03 F., 0.05 B.  
Président: Elphège St-Cyr; Sec.-Gérant: J.-B. Gaudet.
- 5—Coop. d'Achats et Ventes:— 114 membres.
- 6—Crible Coopératif:— 17 membres.

### ST-GREGOIRE

fondée en 1802; R. Belcourt, curé.

341 familles, 199 cultivateurs, Population: 1,700.

- 1—**Cercle de U.C.C.**:— fondé en 1925, 95 membres.  
Président: Florus Vigneault; Secrétaire: Emile Béliveau.
- 2—**Caisse Populaire**:— fondée en 1939, 385 sociétaires.  
Actif: \$195,284.64; Réserve: \$1,440.52; Affaires: \$655,315.92.  
Président: Florus Vigneault; Sec.-Gérant: Elizée Beaulac.
- 3—**Mutuelle-Incendie**:— (comté Nicolet): siège social: Saint-Grégoire, fondée en 1913, 3,694 assurés.  
Ass. émises: \$7,340,375.00; Actif: \$23,265.99; Ass. Maxim.: \$5,000.00.  
Président: Florus Vigneault; Sec.-Gérant: Noël Caron.

## ST-GUILLAUME

fondée en 1833; Chan. L. Hébert, curé.  
420 familles, 200 cultivateurs, Population: 1,776.

- 1—**Cercle de U.C.C.**:— fondé en 1925, 106 membres.  
Président: Gaston Arpin; Secrétaire: L. Morvan.
- 2—**Caisse Populaire**:— fondée en 1943, 226 sociétaires.  
Actif: \$36,119.59; Réserve: \$138.00; Affaires: \$672,000.00.  
Président: Lorenzo Morvan; Sec.-Gérant: Léo-Paul Bélisle.
- 3—**Soc. Coop. Agricole**:— Beurre et Fromage: fondée en 1940, 139 sociétaires, 215 patrons.  
Production: 27,666 lvs B., 601,184 lvs F.; Cap. Social: \$6,950.00; Priv.: \$5,400.00; Actif: \$36,119.59; Réserve et S.: \$15,123.13; Affaires totales: \$194,700.00 (B. de petit lait \$3,497.58, Beurre \$9,463.66, Moulées etc. \$15,686.08, Oeufs \$14,610.70, Primes \$19,865.76, Fromage \$131,607.24, Divers ).
- 4—**Couvoir Coopératif**.
- 5—**Mutuelle-Incendie (Paroisse)** fondée en 1943, 208 assurés, Ass. émise: \$418,500; Actif: \$302.00.  
Président: Alf, Viens, fils; Sec.-Trésorier: L. Morvan.
- 6—**Batteuse à Trèfle**:— Syndicat Coopératif, 32 membres.

## STE-HELENE

fondée en 1869; H. Joyal, curé.  
135 familles, 116 cultivateurs, Population: 774.

- 1—**Cercle de U.C.C.**:— fondé en 1930, réorganisé en 1942, 32 membres.  
Président: Jos. Lambert; Secrétaire: Elphège Baril.
- 2—**Caisse Populaire**:— fondée en 1943, 171 sociétaires.  
Actif: \$43,731.20; Réserve: \$186.00; Affaire: \$211,000.00.  
Président: Joseph Lambert; Sec.-Gérant: Elphège Baril.

## STE-JEANNE D'ARC

fondée en 1922; N. Gagnon, curé.  
82 familles, 75 cultivateurs, Population: 448.

- 1—**Cercle de U.C.C.**:— fondé en 1944, 15 membres.  
Président: J. Parenteau; Secrétaire: M. Larivée.
- 2—**Caisse Populaire**:— fondée en 1945.  
Président: Arthur Boisvert.

## ST-JOACHIM

fondée en 1901; A. Morin, curé.  
80 familles, 68 cultivateurs, Population: 475.

- 1—**Cercle de U.C.C.**:— fondé en 1944, 15 membres.  
Président: Léopold David; Secrétaire: Henri David.

**2—Caisse Populaire:**— fondée en 1942, 48 sociétaires.

Actif: \$10,227.29; Réserve: \$29.00; Affaires: \$17,000.00.

Président: Emmanuel St-Cyr; Sec.-Gérant: Eugène Turcotte.

**X—Projet de coopérative d'électricité.**

#### ST-LEONARD

fondée en 1866; C. Masse, curé.

309 familles, 145 cultivateurs, Population: 1,604.

**1—Cercle de U.C.C.:**— fondé en 1925, 105 membres; J.-B. Caya, aum.

Président: Alph. Morin; Secrétaire: Armand Doucet.

**2—Caisse Populaire:**— fondée en 1935, 569 sociétaires.

Actif: \$186,538.66; Réserve: \$3,325.55; Affaires: \$1,532,321.75.

Président: Donat Comeau; Sec.-Gérant: J.-A. René.

**3—Syndicat Coopératif de classement d'oeufs:—**

#### ST-LUCIEN

fondée en 1903; G. Rousseau, curé.

110 familles, 84 cultivateurs, Population: 568.

**1—Cercle de U.C.C.:**— fondé en 1925, réorganisé en 1943, 20 membres.

Président: Léo Comeau; Secrétaire: Jos. Joyal.

#### ST-MAJORIC

fondée en 1880; Ant. Morin, curé.

88 familles, 73 cultivateurs, Population: 567.

**1—Cercle de U.C.C.:**— fondé en 1925, réorganisé en 1941, 53 membres.

Président: Léon Tessier; Secrétaire: Camille Parenteau.

**2—Caisse Populaire:**— fondée en 1937, 105 sociétaires.

Actif: \$17,786.65; Réserve: \$98.30; Affaires: \$52,000.00.

Président: Conrad Parenteau; Sec.-Gérant: Archibald Lafond.

**3—Soc. Coopérative Agricole:**— Fromagerie et vente d'engrais Chimiques: fondée en 1940, 50 sociétaires, 75 patrons.

Cap. Social: \$2,500.00; Actif: \$10,494.87; Réserve et Surplus: \$5,409.18; Rist.: \$3,759.38; Affaires: \$67,260.97 (Fromage et Beurre \$65,217.87, Engrais C. \$2,043.60); Production: 260,651 lvs de Fromage; Taux de fabrication: 0.03.

**X—Projets de Coopérative de Grains et Moulées.**

#### STE-MARIE DE BRANDFORD

fondée en 1871; Beauchesne, curé.

95 familles, 69 cultivateurs, Population: 541.

**1—Cercle de U.C.C.:**— fondé en 1930-31, réorgan. en 1941, 54 membres.

Président: William Lavigne; Secrétaire: Gilbert Mailhot.

**2—Achats-Ventes Coopératif:—**

## STE-MONIQUE

fondée en 1842; R. Faucher, curé.

274 familles, 186 cultivateurs, Population: 1,466.

- 1—Cercle de U.C.C.:**— fondé en 1925, 80 membres.  
Président: Achille Beauchemin; Secrétaire: Alph. Guévin.
- 2—Caisse Populaire:**— fondée en 1935, 313 sociétaires.  
Actif: \$76,974.71; Réserve: \$1,219.27; Affaires: \$100,645.48.  
Président: Arthur V. Ouellet; Sec.-Gérant: Valérien Martel.
- 3—Soc. Coop. Agricole de Ste-Monique:**— (Grand St-Esprit): fondée en 1944, 79 sociétaires, 92 patrons.  
Cap. Social: \$3,950.00; Priv.: \$8,980.00; Actif: \$23,534.35; Réserve: \$6,004.35; Gras reçu: 145,754 lvs; Affaires totales: \$102,229.88 (Beurre \$1,589.84, B. de petit lait \$4,177.27, Fromage \$84,587.68, Primes \$11,975.09); Production: 4,588 lvs B. et 400,776 lvs F.; Taux: 0.04 B. et 0.03-0.03½ F.  
Président: Laurent Mathieu; Sec.-Gérant: M.-P. Provencher.
- 4—Soc. Coop. Agricole du Petit St-Esprit:**—
- 5—Batteuse de Trèfle:**—
- 6—Crible Coopératif:**—
- 7—Mutuelle-Incendie:**— (paroisse): fondée 1933, 162 assurés.  
Actif: \$2,226.73; Affaires: \$408,070.00; Ass. Max.:  
B. Manseau, Sec.-Trésorier.

## ST-NICEPHORE

fondée en 1916; G. Lauzière, curé.

165 familles, 75 cultivateurs, Population: 965.

- 1—Cercle de U.C.C.:**— fondé en 1925, réorganisé en 1944, 2 membres.  
Président: Wellie Mathieu; Secrétaire: Roger Tremblay.
- 2—Caisse Populaire:**— fondée en 1935, 131 sociétaires.  
Actif: \$12,142.34; Réserve: \$404.22; Affaires: \$57,000.00.  
Président: Roméo Vadnais; Sec.-Gérant: Jos. Ricard.

## ST-NORBERT

fondée en 1845; A. Taillon, curé.

200 familles, 140 cultivateurs, Population: 1,027.

- 1—Cercle de U.C.C.:**— fondé en 1928, 49 membres.  
Président: Ernest Brunelle; Secrétaire: Phil Drouin.
- 2—Caisse Populaire:**— fondée en 1939, 134 sociétaires.  
Actif: \$44,132.25; Réserve: \$103.13; Affaires: \$273,797.18.  
Président: Camille Métivier; Sec.-Gérant: Ant. Poisson.

## ST-PAUL DE CHESTER

fondée en 1850; Chs Masson, curé.

206 familles, 158 cultivateurs, Population: 1,279.

- 1—**Cercle de U.C.C.**:— fondé en 1925, réorganisé en 1941, 67 membres.  
Président: Eugène Chéné; Secrétaire: Georges Cantin.
- 2—**Caisse Populaire**:— fondée en 1935, 230 sociétaires.  
Actif: \$87,487.45; Réserve: \$809.44; Affaires: \$766,262.24.  
Président: Honoré Laurendeau; Sec.-Gérant: J.G. Lafontaine.
- 3—**Société Coopérative Agricole**:— **Beurrerie-fromagerie et Meunerie**:  
fondée en 1932, 107 sociétaires, 150 patrons.  
Cap. Social: \$5,350.00; Privilégié: \$10,000.00; Actif: \$55,948.64; Réserve: \$2,014.86; Ristourne: \$9,145.97; Affaires totales: \$282,876.68  
(Beurre \$24,561.00, Fromage \$78,163.00, Animaux \$77,496.00, Moulées \$99,919.00).  
Président: Albert Fréchette; Sec.-Gérant: J.-Germ. Lafontaine.

## STE-PERPETUE

fondée en 1860; H. Lemaire, curé.

202 familles, 136 cultivateurs, Population: 1,108.

- 1—**Cercle de U.C.C.**:— fondé en 1926, 60 membres.  
Président: Joseph Chassé; Secrétaire: Fernando Poirier.
- 2—**Caisse Populaire**:— fondée en 1935, 185 sociétaires.  
Actif: \$71,725.74; Réserve: \$506.08; Affaires: \$300,000.00.  
Président: Donat Morrissette; Sec.-Gérant: Edmond Gardner.
- 3—**Syndicat Coopératif Agricole**:— fondé en 1939, 54 sociétaires.  
Cap. Social: \$2,700.00; Actif: \$15,147.47; Réserve: \$475.92; Affaires: \$62,397.71; Animaux: \$26,739.03.  
Président: Bruno Sullivan; Sec.-Gérant: Roland Jutras.
- 4—**Soc. Coopérative Agricole**:—

## ST-PIE

fondée en 1871; B. Fréchette, curé.

130 familles, 114 cultivateurs, Population: 686.

- 1—**Cercle de U.C.C.**:— fondé en 1932, réorganisé en 1942, 37 membres.  
Président: Josaphat Bourque; Secrétaire: Nestor Caron.
- 2—**Caisse Populaire**:— fondée en 1941, 297 sociétaires.  
Actif: \$58,000.00; Réserve: \$221.91; Affaires: \$342,538.03.  
Président: Albert Parenteau; Sec.-Gérant: Léon Lemaire.
- 3—**Soc. Coopérative Agricole**:— **Fromagerie et Achats et Ventes**: fondée en 1941, 65 sociétaires, 117 patrons.  
Cap. Social: \$3250.00; Cap. Priv.: \$9,950.00; Actif: \$22,687.66; Ré-

serve: \$356.45; Surplus: \$7,404.42; Affaires: \$106,118.85 (Fromage \$63,638.18, Beurre \$24,361.00, Primes \$14,390.89, Oeufs \$1631.53; Moulées \$2,047.00); Production: 291,474 lvs F., 71,585 lvs B.; Taux: 0.05 pour B., 0.03½ pour F.

Président: Emile Proulx; Sec.-Gérant: Léon Lemaire.

## ST-PIERRE LES BECQUETS

fondée en 1735; A. Chassé, curé.

190 familles, 112 cultivateurs, Population: 1,060.

**1—Cercle de U.C.C.:**— fondé en 1930, 30 membres.

Président: Jos. Roux; Secrétaire: J.-A. Poisson.

**2—Caisse Populaire:**— fondée en 1934, 333 sociétaires.

Actif: \$123,649.58; Réserve: \$1,555.84; Affaires: \$1,114,000.00.

Président: J.-A. Poisson; Sec.-Gérant: Adélar Lamelin.

**3—Société Coopérative Agricole:**— Beurrerie: fondée en 1943, 43 sociétaires, 57 patrons.

Actif: \$13,715.73; Réserve: 0.00; Déficit: \$87.30; Production: 117,467 lvs B.; Affaires: \$68,201.09 (Beurre \$39,490.65, Primes \$9,710.44, Divers \$8,566.35, Animaux \$10,433.66); Cap. Social: \$4,300.00; Privilégié: 0.00; Réserve: 0.00; Taux de fabrication: 0.04 lvs gras B.; Remise: 0.00½

Président: Emile Tousignant; Secrétaire: Jos. Roux.

**4—Coopérative d'Achats et Ventes:**— Fruits et Légumes: 45 sociétaires.

Cap. Social: \$4,500.00; Priv.: \$250.00; Actif: \$6,403.56; Affaires: \$3,557.22; Réserve: \$301.90; Surplus: \$1,564.57; Ristourne: \$1,463.71.

Président: Arthur Demers; Secrétaire: J.-Ant. Gouin, N.P.

**5—Mutuelle-Incendie:**— fondée en 1892, 1,200 assurés.

Cap. Social: 0.00; Ass. en vigueur: \$1,890,000.00; Réserve: 0.00; Ass. Maximum: ?; Taux d'Ass.: 0.35 du 100; Actif: \$1,400.00.

Président: Omer St-Cyr; Sec.-Trésorier: André Roux.

## ST-RAPHAEL D'ASTON

fondée en 1915; A. Jolicoeur, curé.

126 familles, 72 cultivateurs, Population: 680.

**1—Cercle de U.C.C.:**— fondé en 1930, réorganisé en 1944, 28 membres.

Président: Bruno Bergeron; Secrétaire: Lucien Breault.

**2—Caisse Populaire:**— fondée en 1936, 140 sociétaires.

Président: Alexandre Gaudet; Sec.-Gérant: Phil. St-Germain.

**3—Soc Coopérative Agricole:**— Fromagerie: fondée en 1939, 61 sociétaires, 97 patrons.

Cap. Social: \$3,050; Priv.: 0.00; Actif: \$15,174.16; Réserve: \$4,636.61; Production: 348,133 lvs F.; Affaires totales (ann.): \$134,603.59; Surplus: \$4,679.90; Ventes: Fromage \$69,755.72, Primes \$17,548.98, Ani-

maux \$23,913.89, Moulées diverses \$23,385.00; Taux: 0.03-0.03¼ par livre de Gras.

Président: Arthur Vigneault; Sec.-Gérant: Phil. St-Germain.

## ST-ROSAIRE

fondée en 1893; E. Marier, curé.

137 familles, 118 cultivateurs, Population: 685.

1—**Cercle de U.C.C.**:— fondé en 1930, réorganisé en 1936, 79 membres.

Président: Donat Desharnais; Secrétaire: Fernand Leclerc.

2—**Caisse Populaire**:— fondée en 1938, 194 sociétaires.

Actif: \$39,833.59; Réserve: \$1,028.09; Affaires: \$179,088.41.

Président: Oscar Pratte; Sec.-Gérant: G. Lacharité.

3—**Société Coopérative Agricole**:— **Fromagerie** et Achats et Ventes (moulées), fondée en 1941, 64 sociétaires, 105 patrons.

Cap. Social: \$3,200.00; Actif: \$29,197.69; Réserve et Ristourne: \$11,-536.35; Affaires totales: \$188,044.96, dont \$99,740.00 pour moulées et an.; Production: 366,249 lvs de Fromage.

Président: François Leclerc; Gérant: G. Lacharité.

## ST-REMI

fondée en 1881; A. Champoux, curé.

153 familles, 107 cultivateurs, Population: 875.

1—**Caisse Populaire**:— fondée en 1937, 146 sociétaires.

Actif: \$37,569.24; Réserve: \$793.60; Affaires: \$124,000.00.

Président: Eddy Groleau; Sec.-Gérant: Louis Pinard.

## ST-SAMUEL

fondée en 1890; Geo. Désilets, curé.

73 familles, 71 familles agricoles, Population: 480.

1—**Cercle de U.C.C.**:— fondé en 1925, 60 membres.

Président: Samuel Bergeron; Secrétaire: Zacharie Doucet.

2—**Caisse Populaire**:— fondée en 1934, 132 sociétaires.

Actif: \$40,224.63; Réserve: \$183.94; Affaires: \$104,379.20.

Président: Albert Bergeron; Sec.-Gérant: Albani Fleurant.

3—**Convention Mortuaire**:— 493 sociétaires.

## STE-SERAPHINE

fondée en 1904; A. Bergeron, curé.

65 familles, 52 cultivateurs, Population: 343.

1—**Cercle de U.C.C.**:— fondé en 1942, 24 membres.

Président: Edouard Ducharme; Secrétaire: Emile Vincent.

2—**Caisse Populaire**:— fondée en 1941, 72 sociétaires.

Actif: \$12,115.31; Réserve: \$110.19; Affaires: \$51,000.00.

Président: Rodolphe Lupien; Sec.-Gérant: Alcide Lampron.

### STE-SOPHIE

fondée en 1874; A. Beaudet, curé.

266 familles, 156 cultivateurs, Population: 1,370.

1—**Cercle de U.C.C.**:— fondé en 1930, réorganisé en 1941, 56 membres.

E. Tourigny, aumônier.

Président: Arthur Trottier; Secrétaire: Alph. Tousignant.

2—**Caisse Populaire**:— fondée en 1933, réorgan. en 1943, 300 sociétaires.

Actif: \$33,852.82; Réserve: \$305.80; Affaires: \$30,746.43.

Président: Ant. Mayrand; Sec.-Gérant: Alph. Fournier.

3—**Soc. Coopérative Agricole**:— Beurrerie: fondée en 1943, 96 membres, 120 patrons.

Actif: \$11,343.51; Réserve: 0.00; Cap. Social: \$9,600.00; Cap. Prévu: 0.00; Surplus: \$644.55; Affaires Totales: \$21,586.77 (11 juillet au 1er octobre 1944); Production: 135,000 lvs B.; Taux: 0.03 et 0.04 B.

Président: Wilfrid Verville; Secrétaire: Ant. Mayrand.

### ST-SYLVERE

fondée en 1807; A. Denoncourt, curé.

210 familles, 171 cultivateurs, Population: 1,319.

1—**Cercle de U.C.C.**:— fondé en 1930, 105 membres.

Président: J.-M. Hould; Secrétaire: Laurent Genest.

2—**Caisse Populaire**:— fondée en 1913, 453 sociétaires.

Actif: \$153,130.41; Réserve: \$5,802.00; Affaires: \$254,494.89.

Président: Ernest Lacourse; Sec.-Gérant: J.-A. Leblanc.

3—**Société Coopérative Agricole**:— **Beurrerie-fromagerie, Achats et Ventes**: fondée en 1930, 110 sociétaires, 150 patrons.

Réserve: \$14,045.76; Actif: \$38,979.45; Ristourne créditée: \$3,446.33; Capital Social: \$5,500.00; Privilégié: \$12,000.00; Production: 380,692 lvs From. et 19,721 lvs Beurre; Taux 0.03¼ B., 0.03 F.; Affaires totales: \$211,252.12 (Beurre \$6,478.42, Fromage \$83,601.48, Animaux et Moulées \$105,274.74.

Secrétaire: S. Morrissette; Gérant: M. Parent.

### ST-VALERE

fondée en 1861; G. Roux, curé.

193 familles, 176 cultivateurs, Population: 1,084.

1—**Cercle de U.C.C.**:— fondé en 1926, 69 membres.

Président: Calixte Vigneault; Secrétaire: Jos. Langlois.

**2—Caisse Populaire:**— fondée en 1937, 110 sociétaires.

Actif: \$21,995.73; Réserve: \$307.10; Affaires: \$104,000.00.

Président: Sévère Tardif; Sec.-Gérant: R. Lupien.

### ST-WENCESLAS

fondée en 1863; S. Bibaud, curé.

250 familles, 168 cultivateurs, Population: 1320.

**1—Cercle de U.C.C.:**— fondé en 1930, 108 membres.

Président: Lorenzo St-Arneault; Secrétaire: Georges Mathieu.

**2—Caisse Populaire:**— fondée en 1917, 345 sociétaires.

Actif: \$124,886.43; Réserve: \$3,205.64; Affaires: \$129,932.36.

Président: Albert Prince; Sec.-Gérant: Raymond Martel.

**3—Soc. Coopérative Agricole:— Beurre et fromage:** fondée en 1943, 53 sociétaires, 103 patrons.

Actif: \$21,993.50; Réserve: \$836.73; Surplus: \$5,900.60; Affaires Totales: \$188,087.72 (Fromage \$73,931.35, Beurre \$10,587.26, Divers \$36,992.59, Primes \$13,069.52, de petit lait \$4,017.67, Animaux \$49,389.74); Cap. Social: \$5,100.00; Privilégié: \$100.00; Production: 337,646 lvs F., et 30,630 lvs B.; Taux: 0.03 F, 0.03½ B.

Président: Maurice Bergeron; Sec.-Gérant: Antonio Hélie.

**4—Convention Mortuaire:**—

### ST-ZEPHIRIN

fondée en 1828; J.A. Tétreau, curé.

195 familles, 126 cultivateurs, Population: 1,192.

**1—Cercle de U.C.C.:**— fondé en 1925, 63 membres.

Président: Marcel Boisvert; Secrétaire: Laurent Proulx.

**2—Caisse Populaire:**— fondée en 1935, 273 sociétaires.

Actif: \$108,292.01; Réserve: \$860.25; Affaires: \$584,000.00.

Président: Henri Lahaye; Sec.-Gérant: Marcel Lemaire.

**3—Soc. Coopérative Agricole:**— fondée en 1945, 28 sociétaires, 60 patrons; Cap. Social: \$2,800.00.

**4—Mutuelle-Incendie:**— (paroisse): fondée en 1924, 158 assurés.

Assurances en vigueur: \$507,960.00; Actif: \$507.96; Taux: répartition annuelle.

M.-P. Jutras, gérant; Jos. Bourassa, prés.

### TINGWICK

fondée en 1857; P.E. Lassonde, curé.

254 familles, 212 cultivateurs, Population: 1,427.

**1—Cercle de U.C.C.:**— fondé en 1925, réorganisé en 1941, 68 membres. G. Beauchesne, aumônier.

Président: Adélarde Ouellet; Secrétaire: Armand Rheault.

**2—Caisse Populaire:**— fondée en 1935, 397 sociétaires.

Actif: \$145,124.19; Réserve: \$908.21; Affaires: \$564,507.61.

Président: Jos. Hinse; Sec.-Gérant: F. Bourbeau.

**3—Société Coopérative Agricole:— Beurrerie-Fromagerie, Achats et Ventes, Meunerie** (entrepôt): fondée en 1943, 124 sociétaires, 180 patrons.

Cap. Social: \$12,400.00; Cap. Prévu: \$15,150.00; Actif: \$77,742.50; Réserve, Surplus et Ristournes: \$15,527.29; Affaires: \$349,432.63 (dont Fromage \$118,627.63, Beurre \$42,239.43, Beurre de petit lait \$5,892.90, Consignations \$65,625.34, Entrepôt \$117,047.33); Production: 116,775 lvs de B. et 520,224 lvs de F.

Président: Arthur Simoneau; Sec.-Gérant: Roméo Hinse.

## VICTORIAVILLE

### 1—Ste-Victoire

fondée en 1865; Mgr A. Milot, curé.

948 familles, 158 cultivateurs, Population: 4,520.

**1—Cercle de U.C.C.:**— fondé en 1925, réorganisé en 1929, 55 membres.

Président: Sévère Desharnais; Secrétaire: Ant. Tourigny.

**2—Caisse Populaire:**— fondée en 1936, 907 sociétaires.

Actif: \$243,739.11; Réserve: \$2,105.88; Affaires: \$2,552,000.00.

**3—Coopérative de Consommation:**— "La Pourvoyeuse": fondée en 1944, 180 sociétaires, 250 clients.

Cap. Social: \$10,100.00; Réserve: \$400.00; Affaires: \$32,886.65.

Président: D. Hamel; Sec.-Gérant: Lucien Proulx.

**4—Soc. Coopérative Avicole des Bois Francs:**— fondée en 1932, 44 sociétaires

Actif: \$35,929.48; Réserve et Rist.: \$33,916.98; Affaires: \$323,748.07.

Président: Wilfrid Verville; Sec.-Gérant: Wilfrid Luneau.

### 2—Sts-Martyrs

fondée en 1939; Chan. A. Pellerin, curé.

1129 familles, Population: 5,227.

## WARWICK

fondée en 1858; A. Leblanc, curé.

557 familles, 203 cultivateurs, Population: 2,800.

**1—Cercle de U.C.C.:**— fondé en 1925, 116 membres.

Président: J.G. Goggin; Secrétaire: E. Germain.

**2—Caisse Populaire:**—fondée en 1921, 1,113 sociétaires.

Actif: \$448,500.00; Réserve: \$12,832.00; Affaires: \$2,584,455.39.

Président: Wilfrid Fournier; Sec.-Gérant: J.H. Lapointe.

**3—Société Coopérative Agricole:— Beurrerie - Fromagerie - Entrepôt** (moulées): fondée en 1940, 108 sociétaires, 130 patrons.

Cap. Social: \$10,800.00; Actif: \$58,286.52; Réserve (et Surplus): \$40,200.00; Affaires: \$229,679.13 (dont \$97,605.84 pour moulées et consignations); Production: 151,059 lvs de Beurre, 372,202 lvs de Fromage.

Président: Gédéon Laroche; Sec.-Gérant: Bertrand Comtois.

**4—Cie d'Assurance Mutuelle contre le Feu, du Comté d'Arthabaska:—**  
Incorporée en 1941, 2,331 assurés.

Ass. émises: \$5,881,334.00; Taux: 0.30 (et répartition); Actif: \$12,913.15.

Président: Wilfrid Fournier; Sec.-Gérant: Romuald Gagnon.

### WICKHAM-OUEST

fondée en 1864; I. Bonin, curé.

225 familles, 149 cultivateurs, Population: 1,195.

**1—Cercle de U.C.C.:—** fondé en 1925, réorganisé en 1941, 59 membres.

Président: Cléomène Rivard; Secrétaire: Urbain Lupien.

**2—Caisse Populaire:—** fondée en 1926, 361 sociétaires.

Actif: \$120,181.47; Réserve: \$976.54; Affaires: \$922,230.17.

Président: Willie Timmins; Sec.-Gérant: Irena D. Roberge.

**3—Soc. Coop. Agricole:—** Beurrerie, fondée en 1941, 68 sociétaires, 118 patrons.

Cap. Social: \$3,400.00; Prév.: 0.00; Actif: \$15,887.03; Réserve et S.: \$7,341.94; Production: 154,368 lvs B.; Affaires: \$62,191.04 (Beurre \$50,352.25, Divers ); Prix moyen (net): 0.466 la livre de Gras; Taux: 0.04 pour B.

**4—Magasin de Consommation:—**

**5—Mutuelle-Incendie:—** (paroisse): fondée en 1905, 335 assurés.

Cap. Social: 0.00; Assurances émises: \$700,000.00; Ass. Maximum: \$5,000.00 (par risque); Surplus: \$1,500.00.

Président: Ernest Clain; Sec.-Trés.: Armand Paul.

### YAMASKA

fondée en 1833; C. Morvan, curé.

310 familles, 132 cultivateurs, Population: 1,445.

**1—Cercle de U.C.C.:—** fondé en 1930, réorganisé en 1941, 65 membres.

Président: Séverin Parenteau; Secrétaire: Paul Parenteau.

**2—Caisse Populaire:—** fondée en 1942, 86 sociétaires.

Actif: \$56,735.93; Réserve: \$764.94; Affaires: \$248,000.00.

Président: Arthur-L. Hébert; Sec.-Gérant: Jean-E. Lemoine.

**3—Soc. Coopérative Agricole:—**

**4—Mutuelle d'Ass.-Incendie:—** (paroisse): fondée en 1930, 179 assurés (au 1er Janvier 1944).

Cap. Social: 0.00; Ass. en vigueur: \$466,720.00; Surplus: \$1,195.73; Sec.-Trésorier: J.-P. Véronneau, N.P.

## Relevé des Organisations Agricoles Indépendantes et Coopératives du Diocèse de Nicolet (septembre 1945)

### TABLEAU — RESUME

75 paroisses, dont 70 paroisses rurales.  
 21,263 familles dont 17,268 sont dans des paroisses rurales.  
 8,994 cultivateurs.

#### 1—U.C.C.:—

66 cercles de l'U.C.C., sur un total de 70 paroisses rurales,  
 (Les paroisses de:— Notre-Dame de Pierreville, St-Rémi, St-Albert et South Durham, n'ont pas de cercles).

3,694 membres (en règle, c'est-à-dire ayant payé leur cotisation annuelle au 31 août 1945,

#### 2—Caisse Populaire:— (à la fin de juin ou juillet 1945 pour la plupart).

69 caisses populaires sur un total de 75 paroisses.

23,624 sociétaires, soit 1.09 sociétaires par famille

Actif:— \$7,127,692.42; Réserves:— \$107,133.99;

Affaires:— (dernier exercice financier de 1944):

\$35,467,813.00.

#### 3—Sociétés Coopératives Agricoles:—

Total: 55; dont:—

(13 s'occupent uniquement de beurre ou fromage;

(26 s'occupent de beurre et fromage, ainsi que des achats et ventes des différents produits agricoles;

(10 uniquement des achats et ventes,

( 2 couvoirs;

( 2 lineries;

( 1 commerce de produits avicoles;

( 1 commerce de fruits et légumes.

N.B.—Sur les 36 coopératives qui s'occupent des achats et ventes, 31 font l'achat des grains et moulées et 10 de celles-ci moudent leurs grains et mélangent leurs moulées.

55 coopératives agricoles:— 3,708 sociétaires;

Cap. Social: \$365,000.00; Cap. privilégié: \$182,819.00;

Actif: \$1,187,675.00; Réserve et surplus: \$229,712.67.

Affaires totales:— \$5,276,023.80; dont:

Produits laitiers ..... \$2,753,949.80

Animaux ..... 640,034.03

Moulées et Grains .....	1,086,030.91
Divers: oeufs, légumes, engrais, pou- sins, etc. ....	505,311.09
Lin .....	164,914.60
Autres .....	126,133.63

Production:— 1,861,933 lvs de beurre, environ 35% du total;

8,019,197 lvs de fromage environ: 45% du total;

environ: 16,000 caisses d'oeufs ont passés par les postes de classement coopératifs.

A ces différentes coopératives agricoles il serait bon d'ajouter: une douzaine de cribles coopératifs, six batteuses en coopération; et en plus: cinq paroisses ont une Convention Mortuaire, donnant ainsi un certain montant au décès d'un membre.

**4—Mutuelles-Incendies:—** 3 groupes:

Groupe	Nombre	Assurés	Assurances émises	Actif
A—de Municipalité	1	268	\$387,915.00	\$843.64
B—de Paroisses	14	4,933	10,374,986.00	15,414.05
C—de Comté	2	6,025	13,221,709.00	36,179.14
Total :	17	11,226	23,984,610.00	52,436.83
Assurance Moyenne par polices: \$2,136.53				

Le grand nombre d'assurés (plus élevé que le nombre de cultivateurs) est peut-être dû au fait que les mutuelles de comté ont le droit d'assurer en dehors des limites du diocèse; ou encore que quelques villageois ou autres sont assurés dans l'une quelconque de ces mutuelles (ex.: écoles, etc.); ou en troisième lieu que nombre de cultivateurs ont une assurance dans deux groupes différents.

Il est bon de noter que la Mutuelle-générale de l'U. C. C., qui a commencé ses opérations le 1er janvier 1945, possède déjà des polices pour environ \$125,000.00 dans le diocèse. Cette mutuelle de l'U. C. C. a surtout pour but de compléter les risques des autres mutuelles.

**5—Mutuelle-Vie de l'U. C. C.:**— dans le diocèse de Nicolet seulement: près de 1,000 assurés et de \$1,000,000.00 d'assurances émises.

**6—Magasins de Consommation:**—Coopératifs:— nombre:5, dont 3 dans les villes et 2 dans les campagnes (ces dernières ne sont organisées que depuis peu); 1,326 sociétaires; Cap. Social: \$78,000.00; Privilégié: Actif: \$112,781.48 (pour 3 seulement); Réserve: Affaires: \$339,069.63 (pour 3 seulement).

## LA COLONISATION

N'abandonnez pas vos terres pour aller grossir les villes". (Nos évêques, 1941).

Depuis 1935, le diocèse de Nicolet a donné naissance à deux nouvelles paroisses en Abitibi:—St-Benoit de Lacorne et St-Vincent-Paul de Vassan.

Une autre paroisse est en formation:—St-Edmond de Vassan. Il y a déjà 70 familles d'établies.

Encore 100 lots boisés à distribuer.

Adressez-vous à: Monsieur l'abbé Geo. Pinard, ptre, Secrétaire de la Soc. de Colonisation, Evêché, Nicolet.

\* \* \*

## CULTIVATEURS

### En assurance-vie:

Une société à VOUS,

elle travaille pour vous,  
vous devez l'encourager...

LA MUTUELLE — VIE DE L'U.C.C.

En Assurance-Incendie:—

La MUTUELLE GENERALE DE L'U.C.C. vous offre: 1) Une protection complète, (batisses, récoltes etc.) 2) une protection supplémentaire à celle que vous donne déjà votre MUTUELLE de Paroisse ou Comté.

Voulez-vous des renseignements, adressez-vous à votre propagandiste local ou à R. Cloutier sec.-propagandiste, Bureau Diocésain de l'U.C.C. Nicolet.

Remerciements  
aux généreux souscripteurs qui ont permis  
la réalisation de cette brochure

---

Union Régionale des Caisses Populaires (TROIS-RIVIERES).

Société Coopérative Agricole de WARWICK.

Meunerie Coopérative de NICOLET.

Caisse Populaire de STE-ANGELE.

Cie Mutuelle d'ass. contre le feu, comté d'Arthabaska, WARWICK.

Cie Mutuelle d'ass. contre le feu, comté de Nicolet, ST-GREGOIRE.

Coopérative Agricole des Produits Laitiers, TINGWICK.

Soc. Coopérative Agricole de ST-SYLVERE.

Couvoir Coopératif de NICOLET.

Caisse Populaire de ST-ZEPHIRIN.

La Fraternelle, Coopérative de Consommation, VILLE ST-JOSEPH.  
L. Létourneau, TROIS-RIVIERES.

Soc. Coopérative Agricole de STE-ANNE (Daveluyville).

Soc. Coopérative Agricole des Producteurs de Lin, LA BAIE.

Soc. Coopérative Agricole de ST-FRANÇOIS DU LAC.

Soc. Coopérative Agricole de ST-CYRILLE de Wendover.

Soc. Coopérative Agricole de STE-MONIQUE.

Caisse Populaire de ST-FREDERIC (Drummondville).

Caisse Populaire de ST-SIMON (Drummondville).

Caisse Populaire de ST-CYRILLE de Wendover.

Caisse Populaire de NICOLET.

Soc. d'Assurance Mutuelle, Canton KINGSEY (St-Félix).

Caisse Populaire de WARWICK.

Caisse Populaire de ST-GERMAIN.

Caisse Populaire de ST-GREGOIRE.

Soc. Coopérative Agricole de STE-SOPHIE.

Soc. Coopérative Agricole de ST-PAUL-DE-CHESTER.

Soc. Coopérative Agricole de ST-PIE DE GUIRE.

Soc. Coopérative Agricole de ST-CELESTIN.

Caisse Populaire de ST-PHILIPPE (Drummond).

Caisse Populaire de ST-CELESTIN.

Caisse Populaire de ST-LEONARD.

Caisse Populaire de ST-ELPHEGE.

Caisse Populaire de ST-PIE.

Caisse Populaire de ST-FELIX de Kingsey.

Caisse Populaire de GENTILLY.

Mutuelle-Incendie de la paroisse de WICKHAM.