EN AVANT TOUJOURS

Le tirage moyen de la "Presse" — édition quotidienne — la semaine dernière a été de

244,637

COPIES

LA PRESSE

BUREAU DU SENAT
2-14-63 31-D-52
OTTAWA, ONT.

Le plus grand quotidien français d'Amérique

FETE DU JOUR
Ste Clotilde, reine de France

Soleil: lever 4 h. 14; coucher 7 h. 41
Lune: lever 2 h. 46; coucher 1 h. 20

TEMPS PROBABLE
NUAGEUX, AVERSES OU ORAGES
Maximum : 68 Minimum : 52
Pour détails complets voir page 38

68e ANNEE — No 194 MONTREAL, MARDI 3 JUIN 1952 PRIX : CINQ CENTS

Les Britanniques assiègent Radio-Berlin

Une première réplique au blocus communiste

Des soldats anglais isolent complètement l'enclave soviétique de Radio-Berlin en secteur occidental depuis 3 h. ce matin.

Sens unique

Les employés soviétiques peuvent sortir du poste, mais nul ne peut y entrer. 3 Russes qui essayèrent furent refoulés . . . et conspués.

Berlin, 3. (AFP) — Les bâtiments de Radio-Berlin, sous contrôle soviétique, situés en zone britannique, à Masurenallee, ont été coupés du monde extérieur par les troupes britanniques et la police allemande, la nuit dernière à 3 h. 30 (locales).

Cette mesure constitue une réplique à celle prise par les autorités soviétiques contre plusieurs enclaves du secteur britannique en zone soviétique, que les habitants ont été sommés d'évacuer.

Toutes les voies d'accès aux bâtiments sont barrées par des sentinelles britanniques en armes, ainsi que par de nombreux policiers allemands munis de pistolets. Ils montent la garde près de réseaux de barbelés.

Devant l'entrée principale de l'immeuble, quatre soldats britanniques armés ont été placés en sentinelles.

Première riposte alliée

(BUP)—Des troupes britanniques, qui ont l'ordre d'opposer la force à la force, assiègent le poste de Radio-Berlin sous contrôle russe en secteur occidental aujourd'hui et c'est la première réplique alliée au blocus progressif des Russes.

Cent policiers militaires britanniques et 100 agents de police allemands de Berlin-ouest entourent le grand édifice dans Charlottenburg, ont dressé des barrières de barbelés et ont empêché la relève de jour de parvenir au poste.

Les Britanniques disent que le siège continuera jusqu'à ce que les Russes aient évacué ces studios, les plus considérables en Allemagne. Les 24 gardes soviétiques peuvent sortir en tout temps, mais nul ne peut entrer à Radio-Berlin maintenant. Les Soviets se sont emparés de ces studios lorsqu'ils ont libéré Berlin en 1945 et ils ont repoussé plusieurs demandes occidentales d'évacuer cette enclave en territoire occidental.

(PA) — Comme les Russes n'ont pas essayé de relever leurs gardes, on croit qu'ils ont décidé de rester cois pour le moment du moins.

Un peu avant midi, alors que le siège durait depuis plus de 8 heures, trois officiers soviétiques dans une auto conduite par un civil se virent refuser l'admission par les soldats britanniques. Comme les Russes s'éloignaient, les spectateurs allemands leurs adressèrent de vigoureuses huées.

Autres développements

(BUP) — La crise berlinoise comporte les développements suivants: 1) la police du peuple (communiste) a isolé le quartier de Steinstucken du secteur américain au point où il s'allonge de plusieurs centaines de verges en zone soviétique, mais elle ne l'a pas occupé comme elle avait fait dans trois localités-frontière de la zone britannique samedi dernier; 2) le major-général C. F. C. Coleman, commandant britannique, a protesté contre l'annexion soviétique des districts-frontière britannique d'Eiskeller, Fichterwiese et Eilengrund et l'expulsion des 300 habitants allemands; 3) deux policiers communistes ont tiré plusieurs balles contre 2 Berlinois occidentaux qui avaient essayé d'entrer en territoire soviétique à Klein Machnow; ces Berlinois s'échappèrent bien que les agents rouges les eussent poursuivis à quelques verges en secteur américain; 4) 8 tanks britanniques ont défilé en secteur britannique, passant sans s'arrêter devant Radio-Berlin; 5) les gardes-frontière soviétiques ont empêché les patrouilles britanniques et américaine, une huitième journée de suite, de faire leurs rondes sur l'autostrade de 110 milles qui relie Berlin à l'Allemagne occidentale.

Apparemment en prévision d'une saisie alliée de Radio-Berlin, les Soviets ont commencé à ériger une nouvelle station à Grunau, faubourg berlinois occupé par les Russes.

(AFP) — Coupé de la zone orientale, Berlin est devenu une

A SUIVRE SUR LA PAGE 4

Victoire probable de Pinay

On croit que l'Assemblée nationale française lui votera la confiance.

Paris, 3. (BUP) — Le gouvernement vigoureusement anticommuniste du premier ministre Pinay a annoncé, aujourd'hui, que tout fonctionnaire qui prendra part à la grève sur le tas ordonnée par la CGT (communiste) pour demain sera suspendu. Il en ira de même pour tout employé d'un service public. La suspension pourra s'accompagner de mesures disciplinaires. "S'ils décident d'être violents, a déclaré le ministre de l'Intérieur Charles Brune, parlant des communistes, nous saurons être plus violents encore."

(AFP) — Le groupe parlementaire du Mouvement Républicain Populaire a décidé, par 17 voix contre 10, que les députés du M.R.P. s'abstiendraient dans le vote de confiance sur l'échelle mobile qui doit intervenir cet après-midi.

(BUP)—Le gouvernement de M. Pinay doit livrer bataille, aujourd'hui, à l'Assemblée nationale. M. Pinay, le premier "homme à poigne" à diriger un gouvernement français depuis la libération, demandera à l'Assemblée de soutenir son cabinet en lui accordant un vote de confiance sur la question délicate de l'échelle mobile des salaires. Il donnera à la Chambre l'avertissement que défaire le gouvernement alors que celui-ci est engagé dans une dure lutte contre les communistes, et à la veille d'une démonstration de masse des rouges serait faire le jeu de ceux-ci.

L'Assemblée se réunitsà 4 h. p.m. (11 h. a.m., heure avancée de l'Est) pour voter sur la mesure qui prévoit une hausse des salaires quand le coût de la vie monte de cinq pour cent. Le projet de loi vient après deux hausses consécutives de salaires en quatre mois. On croit que le cabinet obtiendra la majorité à l'Assemblée, par suite de l'appui combiné des radicaux, indépendants, paysans et de la plupart des républicains populaires et de l'abstention des gaullistes.

Tôt, ce matin, des compagnies de gardes républicains de sécurité ont été disposées autour de l'ambassade des Etats-Unis et d'autres édifices américains afin de prévenir toute manifestation de violence antiaméricaine.

L'exemple américain

Un bulletin de Toronto le rappelle à propos du prix du papier à journal.

Toronto, 3. (BUP) — "Printed World", bulletin mensuel publié par d'ex-journalistes maintenant conseillers en relations publiques, écrit aujourd'hui que les éditeurs américains peuvent s'en prendre à leurs chefs syndicaux si le prix du papier à journal augmente.

Il affirme: "Le système de hausses des salaires a été importé au Canada des Etats-Unis. Si le prix du papier augmente, c'est imputable, du moins en partie, à MM. John L. Lewis, Philip Murray et autres".

Le bulletin conseille aux éditeurs américains de compenser la hausse du prix du papier en relevant les taux de publicité. "Certains ont proclamé que le tarif de publicité n'est pas aussi élevé que le justifierait l'augmentation générale des frais.

Il se peut que les journaux américains hésitent à relever les taux de publicité à cause de la concurrence de la télévision et de la radio. Mais le Canada, en maintenant le prix du papier trop bas, subventionnerait la télévision américaine.

"La télévision canadienne est subventionnée par le contribuable, et c'est plus qu'assez".

Réponse à Moscou qui sera rédigée à Paris

Londres, 3 (AFP) — "C'est dans un très proche avenir, à Paris, que débutera à l'échelon des experts, l'élaboration de la réponse occidentale à la dernière note soviétique", a déclaré aujourd'hui un porte-parole du Foreign Office.

Autre baisse de l'indice des prix prévue pour avril

Ottawa, 3. (PC) — L'Office fédéral de la statistique annoncerait, demain, une autre réduction du coût de la vie, la quatrième de suite, en publiant l'indice du coût de la vie pour le mois d'avril.

Le ministre du Commerce, le très hon. C. D. Howe, l'a donné à entendre lorsqu'il a prédit, il y a plus de deux semaines, aux Communes, qu'une autre baisse était en vue et qu'elle serait "appréciable".

L'indice s'établit présentement à 188.7, soit 2.8 de moins que le sommet de 191.5 atteint en décembre dernier.

Influencé surtout par une réduction des prix de la viande, l'indice a diminué pendant trois mois de suite et ramené les prix au niveau d'août dernier.

En prédisant une autre baisse, M. Howe a fait observer qu'au cours des trois derniers mois les prix aux consommateurs ont diminué au double de la cadence de leur hausse pendant les six mois précédents".

Alors que les prix au Canada ont tendance à la baisse, ceux des Etats-Unis semblent légèrement à la hausse.

Barcelone, centre mondial de la foi eucharistique

Une multitude enthousiaste d'Espagnols et de pèlerins venus de toutes les parties du monde a accueilli le cardinal Tedeschini au congrès eucharistique international de Barcelone, qui a pris fin dimanche dernier. En haut, le cardinal légat, entouré d'une partie de la foule, est accueilli à Barcelone par S. Exc. Mgr Alexandre Vachon, archevêque d'Ottawa et président permanent du comité d'organisation des congrès eucharistiques internationaux. En bas, S. Exc. Mgr Vachon lisant son discours à l'ouverture du congrès; assis, le cardinal Tedeschini. (photos reçues de M. Ferdinand Biondi, l'envoyé spécial de la "Presse" et du poste CKAC au congrès de Barcelone).

L'activité économique du Canada va croissant

Des tendances à la stabilisation, ou même au recul, indiquent que les pressions inflationnaires commencent à se détendre.

par Georges Langlois

Ottawa, 3 — Deux choses se dégagent d'une abondante série de tableaux et de graphiques publiés hier par l'Office fédéral de la statistique. La première c'est que l'activité économique n'a cessé de s'accroître dans l'ensemble depuis la fin de la guerre, en dépit de quelques fléchissements occasionnels et passagers. La seconde, c'est que des tendances à la stabilisation, ou même au recul, dans certains secteurs de l'économie, dans les prix en particulier, indiquent que les pressions inflationnaires commencent à se détendre.

Prenons d'abord la seconde constatation.

La production répond de mieux en mieux à la demande. Elle a atteint un point tel que, l'an dernier, les prix ayant touché un sommet qui a fait fléchir les ventes, les marchandises se sont accumulées dans les entrepôts. Il en est résulté une baisse relative des prix accompagnée d'un léger ralentissement de la production qui a entraîné un certain degré de chômage.

Rien d'inquiétant cependant, puisqu'on avait enfin obtenu ce que tout le monde souhaitait si ardemment: une baisse des prix, et que le ralentissement de l'activité industrielle n'était pas assez important pour affecter la tendance générale à l'accroissement. Il fut d'ailleurs bientôt suivi d'une reprise. Quant au chômage de l'hiver dernier bien qu'il fut plus notable que celui de l'hiver précédent, il est loin d'avoir atteint le total d'il y a deux ans, ce qui n'a par conséquent rien d'alarmant.

Stabilisation à souhaiter

Ce qu'il faut souhaiter, c'est qu'après avoir réussi à enrayer l'inflation malgré le programme de réarmement qui absorbe une partie de notre potentiel industriel et de notre main-d'oeuvre, nous puissions connaître maintenant une période de stabilisation au lieu d'une déflation qui, avec une chute trop accentuée des prix, risquerait d'entraîner un arrêt partiel de la production et un chômage généralisé.

Il n'y a heureusement aucun signe de déflation jusqu'ici. Au contraire, la victoire sur l'inflation n'est pas encore définitive et pourrait bien n'être pas assurée si la situation internationale allait s'aggraver et réclamer un effort plus considérable sur le front économique.

Les tableaux et les graphiques que l'office de statistique publie dans sa revue trimestrielle indiquent cependant une amélioration sensible qui semble bien avoir des chances de se prolonger. La baisse des prix de ces derniers mois n'est pas accidentelle. Elle n'est pas non plus l'effet du hasard. Elle est le résultat d'une saturation des marchés par une production intense et du refus de la clientèle d'accepter des prix plus élevés.

Le ralentissement de la production et le léger chômage qui s'en sont suivi n'ont encore rien d'inquiétant. Non seulement parce qu'ils commencent déjà à se résorber, mais encore parce qu'ils n'ont pas interrompu la tendance des cinq dernières années à un accroissement constant de notre activité économique. Et le gouvernement a fort opportunément ouvert quelques vannes en faisant disparaître les restrictions imposées sur le crédit et les ventes à tempérament, de façon à grossir le flot du commerce et à donner ainsi une nouvelle impulsion à la production industrielle.

L'inflation matée

Il semble donc que nous soyons parvenus à mater l'inflation non seulement sans subir le choc en retour de la déflation, mais sans même interrompre l'accroissement prodigieux de notre activité économique.

Les statistiques montrent en effet que le ralentissement de la production industrielle des derniers mois de 1951 a été suivi d'une reprise marquée qui, dès les premiers mois de 1952, sans avoir égalé le sommet sans précédent de l'an dernier, avait déjà rejoint la moyenne de l'accroissement des cinq dernières années.

A SUIVRE SUR LA PAGE 8

Nécessité d'une politique mondiale pour les E.-Unis

Le général Eisenhower déclare que son pays, pour sa propre sécurité, ne doit se désintéresser d'aucun pays étranger.

Washington, 3. (AFP) — Les Etats-Unis doivent avoir des assurances qu'ils ne seront jamais coupés des ressources et des amis qu'ils ont dans les autres parties du monde, a déclaré aujourd'hui le général Eisenhower à la conférence de presse qu'il a donnée au Pentagone.

"La Corée et l'Indochine ont des conséquences aussi importantes que n'importe quel autre secteur du monde", ajoute le général, qui lance un avertissement contre la continuation du danger "de subversion, de chantage et de vol" des pays libres par les communistes, comme cela s'est produit en Tchécoslovaquie, dit-il.

"Si l'Europe tombait dans l'orbite communiste, nous serions en très mauvaise posture", affirme ensuite le général Eisenhower. "Si le Congo belge était perdu, je ne sais pas ce que nous ferions". Le général fait allusion aux importantes mines d'uranium de ce pays.

Il affirme ensuite qu'il a toujours maintenu que l'élément dominant d'une nouvelle guerre mondiale serait l'aviation mais, dit-il, "Je voudrais bien que ceux qui croient pouvoir éliminer le fantassin me montrent comment s'y prendre." C'est une allusion à une récente attaque du sénateur Robert Taft.

Guerre prochaine improbable

Le général Eisenhower déclare qu'une guerre délibérément provoquée n'est pas probable mais qu'une guerre provoquée par un satellite de l'URSS, "l'explosion d'un baril de poudre", reste toujours possible.

Interrogé par un journaliste sur son idée du rôle de l'Espagne et de la Yougoslavie, le général a répondu: "J'aime à penser que les Etats-Unis n'entreront en guerre que pour la défense des peuples libres, mais en tant que soldat, je pourrais fournir une réponse que les dirigeants politiques pourraient ne pas accepter."

Le général quitte la carrière des armes

(PAf) — Le général Dwight D. Eisenhower abandonne, aujourd'hui, son uniforme orné de cinq étoiles; il échange une carrière militaire spectaculaire contre la possibilité de devenir président des Etats-Unis.

A sa demande, le général, qui quitte l'armée dans laquelle il a servi pendant 37 ans, ne recevra pas les allocations de retraite. Et, avant ce soir, il sera devenu beaucoup plus un politicien, qu'un général, libre de faire campagne active s'il le désire pour obtenir la

A SUIVRE SUR LA PAGE 35

Loi attendue sur la grève des aciéries

Le président Truman demandera au Congrès des dispositions spéciales pour terminer la grève. —Les parties parlent de négocier.

Pittsburgh, 3. (PA) — La grève des métallurgistes entrainant l'arrêt presque total de la production, le chômage augmente dans les industries alliées. 26,000 houilleurs qui travaillent normalement pour les aciéries chôment. Quelques milliers de cheminots attendent leur licenciement.

Les seules aciéries qui travaillent sont celles qui, comme Kaiser Steel, ont accepté le contrat des United Steel Workers, ou ont traité avec d'autres syndicats.

10,000 mineurs ont cessé d'extraire du minerai de fer près de Hibbing, Minnesota. Lors de grèves précédentes des métallurgistes, ils étaient restés au travail.

Washington, 3. (BUP) — De hauts personnages officiels prédisent que le président Truman proposera au Congrès, aujourd'hui même peut-être, une loi spéciale en vue de remédier à la grève de 650,000 membres des United Steel Workers of America (COI). La Cour suprême, en déclarant inconstitutionnelle la réquisition du président hier, à 6 voix contre 3, a souligné que le Congrès a seul le pouvoir législatif, aux Etats-Unis.

Quelques personnages du gouvernement conseillent à M. Truman d'invoquer la loi Taft-Hartney comme "moyen provisoire", en attendant la loi spéciale du Congrès. Ils pensent que ce dernier ne consentira à intervenir que si M. Truman commence par appliquer la loi actuelle. Leur avis est conforme à celui de législateurs des deux partis.

Raison pour laquelle M. Truman n'a pas invoqué la loi Taft

D'autre part un représenatnt du COI déclare aux reporters qu'il est peu probable que M. Truman invoque la loi Taft-Hartley. Celle-ci confère aux tribunaux le pouvoir de retarder une grève de 80 jours. Or M. Truman a refusé jusqu'à présent de recourir à la loi Taft-Hartley parce que les métallurgistes ont de plein gré ajourné la grève beaucoup plus longtemps que 80 jours pendant que l'Office de stabilisation des salaires tentait de résoudre le différend.

M. Truman peut encore prier industriels et syndiqués de reprendre leurs négociations sous ses auspi-

A SUIVRE SUR LA PAGE 4

Commission d'étude des coalitions

Organisme intermédiaire entre l'enquêteur et le ministre de la Justice.

Ottawa, 3. (PC) — Le ministre de la Justice, l'hon. M. Garson, a annoncé hier soir aux Communes un projet de loi vizant à réorganiser la commission canadienne d'enquête sur les coalitions.

Cette mesure instituera une commission sur les coalitions, composée de trois membres, telle que l'a recommandée le rapport MacQuarrie portant sur la législation relative aux coalitions commerciales.

Le nouvel organisme, qui servira de tampon entre l'enquêteur sur les coalitions et le ministre de la Justice, portera le nom de Commission d'étude sur les pratiques de nature à restreindre le commerce. Il assumera certaines des responsabilités du commissaire enquêteur actuel, M. T. D. MacDonald.

Cette commission nouvelle aura l'autorité de porter jugement sur les rapports de M. MacDonald et de décider si un rapport doit être fait au ministre. A l'heure actuelle, M. MacDonald fait rapport au ministre directement.

M. Garson dit qu'à l'heure actuelle, M. MacDonald est à la fois avocat et juge. Il est important que les rapports portant sur les présumées coalitions soient justes, objectifs et impartiaux, a dit M. Garson. Je suis sûr qu'il en était déjà ainsi, mais il est nécessaire que le public soit convaincu que ces rapports sont justes et objectifs.

C'est l'une des raisons pour lesquelles la commission MacQuarrie a recommandé le partage des responsabilités de M. MacDonald.

En vertu de la nouvelle répartition des tâches, M. MacDonald continuera d'agir comme avocat de la poursuite, d'accumuler des preuves, mais il devra plaider sa cause devant la Commission, devant laquelle l'industrie en cause pourra se défendre. Après avoir entendu les deux parties, la Commission devra décider si la cause doit être ignorée ou soumise au ministre.

M. Donald Fleming, prog. cons. de Toronto-Eglinton, a dit que son parti étudiera le projet attentivement

A SUIVRE SUR LA PAGE 35

La libre entreprise favorise le progrès

Saint-André-sur-mer, N.-B., 3. (PC) — Les Canadiens ne devraient pas être satisfaits de la simple stabilité (économique), a déclaré, aujourd'hui, M. Robert Drummond, de Toronto, ancien président de l'Association canadienne de la construction, parlant au congrès annuel de l'Association des maîtres-plombiers et entrepreneurs en chauffage.

"Nous avons beaucoup d'affaires inachevées à compléter et nous devrions comprendre qu'à tous égards il doit y avoir de meilleures méthodes pour accomplir n'importe quoi et que la façon la plus rapide de réaliser des progrès durables est de suivre la méthode de l'entreprise libre concurrence. Tout changement n'est pas nécessairement bon en soi mais nous appartenons à une économie dynamique et progressive et, conséquemment, nos idées et nos attitudes devraient s'y conformer.

"Pour ce qui est de la libre entreprise, je refuse d'employer le mot "défendre" comme si le patronat livrait une lutte d'arrière-garde à des forces mondiales en vue de maintenir le statu quo.

"Je suis au contraire convaincu que le système de la libre entreprise fournit essentiellement les moyens les meilleurs et les plus pratiques pour ce qui est d'arriver à surmonter le statu quo."

Commentant les avis aux gouvernements, M. Drummond a poursuivi: "Il me semble qu'on tend aujourd'hui à critiquer le gouvernement comme question de principe. Une bonne partie de ces critiques est saine et milite vers une bonne administration mais d'autres critiques sont mal dirigées.

"On a une grande tendance à réclamer du gouvernement qu'il agisse en des matières où les particuliers et les groupements peuvent mieux se tirer d'affaires, puis on commente caustiquement les efforts du gouvernement et naturellement on réclame un abaissement des taxes. Le gouvernement de notre pays est la plus grande affaire que nous avons et nos dirigeants ont besoin d'exposés des faits, d'opinions expertes et d'orientations positives pour accomplir leur tâche".

Ultimatum de Boatner aux captifs

Dans un enclos de l'île Koje, les rouges ont rehissé trente-deux drapeaux

Camp de Koje, 3. (AFP) — Le général H. L. Boatner, commandant du camp de l'île Koje, a lancé, aujourd'hui, un ultimatum aux prisonniers communistes d'avoir à amener les drapeaux rouges qu'ils ont hissés sur les bâtiments qu'ils occupent.

Les deux enclos rebelles où ces drapeaux ont été hissés portent les numéros 86 et 96. Le délai accordé aux prisonniers dans cet ultimatum n'a pas été révélé.

(PA) — Des gardes américains ont tiré des chevrotines dans un enclos de prisonniers ce soir, blessant légèrement quatre captifs nord-coréens rebelles.

Un prisonnier tué, 7 blessés

Les prisonniers de l'enclos 604 avaient refusé de retirer, des barbelés, des vêtements qui obstruaient la vue des gardes. Deux prisonniers ont été hospitalisés, deux autres ont été pansés par leurs camarades. Depuis 24 heures, un prisonnier a été tué et sept ont été blessés. Un captif a été tué et un autre blessé par la décharge accidentelle d'une mitrailleuse et deux autres ont été blessés durant la nuit alors qu'ils tentaient de s'évader.

(BUP) — Les prisonniers de l'enclos 96 ont hissé 32 drapeaux aujourd'hui, soit 29 nord-coréens, deux chinois et un russe. Un de leurs meneurs a crié: "Nul n'entrera par cette barrière. Nous avons gagné toutes les batailles dans cet enclos. Les N.U. gagnent peut-être au front mais nous gagnons ici. Nous retirerons nos drapeaux quand nous le voudrons."

La compagnie du Royal Canadien Regiment, arrivée dans l'île il y a une semaine, commencera son service de garde incessamment.

(PAf) — Des prisonniers de guerre indisciplinés ont érigé un nouveau mât, aujourd'hui, dans l'enceinte 602 pour remplacer celui qui a été jeté bas hier par un tank des Nations unies. Le commandant du camp a déclaré "qu'il ne restera pas debout longtemps".

Le brigadier-général Haydon L. Boatner, commandant du camp d'in-

A SUIVRE SUR LA PAGE 35

Le Pape rappelle le vrai sens de la croix du Christ

Cité du Vatican, 3. (AFP) — Le Pape, de sa bibliothèque privée et en pressant sur un bouton, a illuminé hier soir la grande croix élevée sur le mont Mottarone, sur le lac Majeur.

Pie XII a également adressé un message radiophonique aux fidèles réunis sur le mont Mottarone à l'occasion de la restauration de cette croix qui avait été abattue par une tempête, il y a un an.

Dans son message, le Souverain Pontife a rappelé le vrai sens de la croix du Christ: "Pensez, fils bien-aimés que si Nous tous, et toujours, évoquons à nouveau la croix en témoignage de Notre foi, Nous ne le faisons pas seulement parce que le bois saint, rougi du sang de Jésus-Christ est devenu pour Nous la plus resplendissante gloire. La croix, glorieuse à travers les siècles et au delà, demeure ce qu'elle fut toujours: le symbole par excellence de tout ce qui dans notre vie à nom de souffrance, d'humiliation, de douleur. Gloire à tout cela, puisque Jésus a fait sien le calice de toute amertume".

SOMMAIRE

	PAGE
Annonces classées	22 à 27
Coin des Enfants	17
Courrier de Colette	15
Editorial	6
Feuilleton	14
Finance	20
Immeuble	27
Le Bridge	15
Mots Croisés	28
Radio	34
Session fédérale	7
Spectacles	16
Sport	30 à 33
Vie Féminine	12
Vie Sociale	13

HEURES D'AFFAIRES : 9.15 a.m. à 5.30 p.m. — **OUVERT LE VENDREDI SOIR JUSQU'A 9 hres** — OUVERT LE SAMEDI TOUTE LA JOURNEE

Maintenant chez Morgan...

Lampes appareillées

Lampe de parquet (avec abat-jour) **$10.00**

Lampe de table (avec abat-jour) **$7.50**

Coordonnez votre lampe de table à votre lampe de parquet et vice-versa . . . surtout lorsque Morgan vous offre cet avantage à des prix avantageux! Lampe de parquet en cuivre, trois intensités d'éclairage : 50, 100, 150, jolie base en rouge chinois, chartreuse, gris perle, ivoire, marron, vert forêt . . . abat-jour en parchemin opaque. Lampe de table moderne appareillée à la lampe de parquet. Base de cuivre fini lustré et décoré d'un motif inusité, abat-jour de fantaisie. Les deux vous sont offertes à prix d'économie!

ECRIVEZ — OU TELEPHONEZ A PARTIR DE 8.30 A.M.

SIGNALEZ PL. 6261 SERVICE DES COMMANDES

ACCESSOIRES ELECTRIQUES... AU QUATRIEME

En chêne gris crémeux... ou riche acajou fini cordovan...

Superbe et pratique mobilier moderne "Gibbard"

4 pièces **$450.**

Le mobilier comprend :
- Grand lit pannelé à motif linéaire au pied.
- Spacieux bureau double, six tiroirs et miroir.
- Haute commode, cinq tiroirs.
- Table de chevet, modèle commode, un tiroir.
- Grand bureau double à 6 tiroirs avec glace sans tain.

Nouvelle tête de lit bibliothèque moyennant somme additionnelle de $60.00

Pour ceux qui apprécient l'expertise de la main-d'oeuvre, les lignes nettes et sobres de la menuiserie moderne . . . ceux qui recherchent l'ameublement idéal à l'exiguité des pièces modernes, Morgan possède le mobilier pratique de marque Gibbard et il vous l'offre à prix d'économie ! Venez et voyez . . . annotez les deux finis en vogue, la nouvelle tête de lit bibliothèque, les tiroirs parfaitement ajustés, la quincaillerie simple et surtout la valeur inégalable de l'ensemble, à ce prix !

MODALITES : **• comptant • compte courant • à tempérament • mise de côté • dépôt**

MEUBLES... AU SEPTIEME

Conçu par des femmes... pour des femmes...

Réfrigérateur "International Harvester"

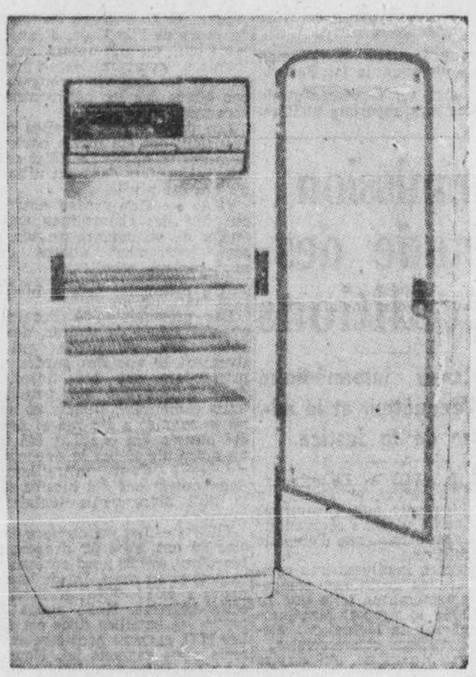

7'4" cubes

$286.75

Voici le réfrigérateur dans lequel chaque pouce d'espace est utile . . . chacune des divisions contribue à faciliter le remisage des aliments.

- Vaste compartiment frigorifique, contenance 35 lbs.
- Grand plateau à congélation, contenance 14½ lbs.
- Espace spécial pour 25 bouteilles.
- Tablettes réglables.
- Décapsulateur incorporé.

Donc, venez chez Morgan et voyez ce réfrigérateur plus que pratique.

ARTICLES DE CUISINE... AU SIXIEME

Garantie incassable pour un an...

Nouvelle et véritable porcelaine "Russell Wright"

Une exclusivité Morgan à Montréal !

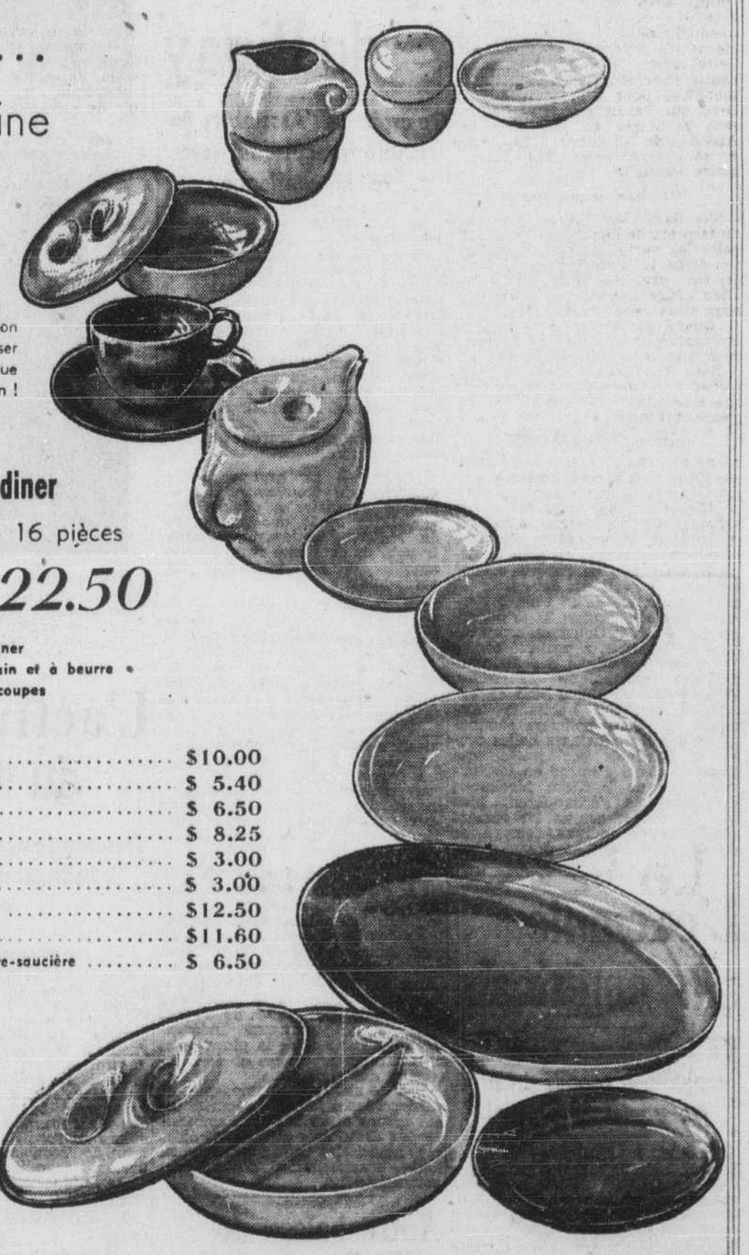

La porcelaine incassable et si pratique... la nouvelle porcelaine, création "Russel Wright" se vendant exclusivement chez Morgan ! Vous pouvez l'utiliser même pour la cuisson ! Elle est si résistante aux fissures et au craquelage que le manufacturier s'engage à remplacer toute pièce se brisant en deça d'un an ! Bref, c'est la nouvelle mode '52 au domaine de la porcelaine.

Service à déjeuner

16 pièces

$20.00

4 assiettes à déjeuner
4 assiettes à pain et à beurre
4 tasses et soucoupes

Plat à fruits	$1.25
Salière et poivrière ..... ens.	$4.00
Assiette à pain et à beurre	$1.15
Assiette à dessert	$1.50
Assiette à déjeuner	$1.85
Assiette à diner	$2.50
Tasse et soucoupe	$2.80
Bol à soupe avec couvercle	$3.00
Petit plateau	$5.85
Grand plateau	$7.00

Service à diner

16 pièces

$22.50

4 assiettes à diner
4 assiettes à pain et à beurre
4 tasses et soucoupes

Plat à couvercle	$10.00
Légumier	$ 5.40
Saladier	$ 6.50
Théière	$ 8.25
Sucrier	$ 3.00
Crémière	$ 3.00
Légumier divisé	$12.50
Plat à viande	$11.60
Saucière et porte-saucière	$ 6.50

Des couleurs que vous pouvez assortir ou appareiller !

- abricot
- bleu glacier
- brun muscade
- jaune avocado
- vert persil
- gris huître
- blanc sucre

ECRIVEZ — OU TELEPHONEZ A PARTIR DE 8.30 A.M.

SIGNALEZ PL. 6261 — SERVICE DES COMMANDES

PORCELAINE... AU QUATRIEME

Achat fort avantageux...

Service à eau de neuf pièces

Complet

$1.75

Tout à fait ce qu'il faut pour les réceptions estivales, l'usage quotidien. Cette verrerie en verre vert comprend un pot à l'eau, contenance deux pintes et huit verres de neuf onces. Le motif : tulipe glacée. Le prix : tout à fait budgétaire !

ECRIVEZ — OU TELEPHONEZ A PARTIR DE 8.30 A.M.

SIGNALEZ PL. 6261 SERVICE DES COMMANDES

ARTICLES DE CUISINE... AU SIXIEME

Fabriqués pour Morgan... selon les données Morgan!

Deux lits continentaux... Deux valeurs remarquables!

Lit continental "Way-Sagless Air Foam" **$139.50**

Tout ce que vous désirez dans un matelas . . . confort, qualité et santé ! En caoutchouc poreux qui garde sa forme, n'amolit pas et ne fait pas de bourrelets, ce qui signifie que vous n'avez jamais à le retourner. De plus, il promet un sommeil frais et réparateur aux personnes allergiques, et il durera indéfiniment. Recouvert en coutil bleu-chenille et solidement supporté par un sommier-boîte sur six pieds en bois dur.

Lit continental "Johnston" rempli de ressorts **$69.50**

Faites un achat que vous ne regretterez pas. Ce matelas de confection solide, rempli de ressorts fermes ensachés dans plusieurs rangées de feutre, est recouvert d'un coutil solidement tissé gris ou bleu. Bords roulés, poignées pratiques et oeillets de ventilation. Toutes les dimensions régulières à votre choix. Robuste sommier-boîte lacé à la main supporté par six pieds en bois dur.

LITERIE... AU SEPTIEME

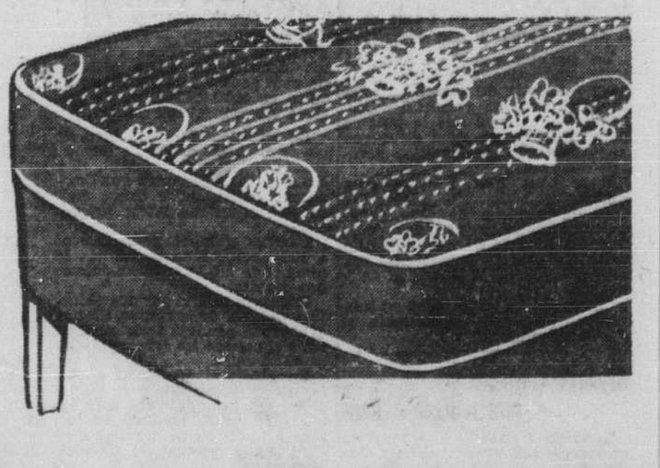

MAGASINEZ CHEZ MORGAN A SNOWDON

HENRY MORGAN & CO. LIMITED

Ceux qui préfèrent la qualité l'obtiennent toujours chez Morgan — PL. 6261

MAGASINEZ CHEZ MORGAN A SNOWDON

Suprême hommage à Mgr P. Desranleau

Une vingtaine d'archevêques et évêques aux funérailles du prélat en l'église cathédrale de Sherbrooke. — La ville en deuil.

par Vincent Prince
envoyé spécial de la "Presse"

Sherbrooke, 3. — Toute la population de la province ecclésiastique de Sherbrooke a rendu un suprême hommage, ce matin, à S.-Exc. Mgr Philippe-Servule Desranleau, son quatrième évêque et son premier métropolitain, décédé subitement, le 28 mai dernier.

L'église cathédrale de cette ville était remplie à déborder. Des représentants de toutes les classes de la société avaient tenu à exprimer par leur présence la profonde admiration qu'ils entretenaient pour le prélat disparu.

La ville entière, d'ailleurs, avait pris un aspect de deuil. Des draperies en berne sur les édifices, des banderoles noires dans les vitrines de certains magasins rappelaient à tous le souvenir du prélat défunt. L'hôtel de ville avait fermé ses portes.

C'est S. Exc. Mgr Ildebrando Antoniutti, délégué apostolique au Canada, qui a chanté le service. S. Exc. Mgr Georges Cabana, le nouvel archevêque de Sherbrooke, occupait un fauteuil en face du trône du délégué. Une vingtaine d'évêques avaient pris place au choeur.

On remarquait: LL. EE. NN. SS. J. A. Sullivan, de Kingston, Paul-Emile Léger, de Montréal, J.-A. Langlois, de Valleyfield, J.-Aldée Desmarais, d'Amos, Martin Lajeunesse, O.M.I., du Keewatin, Patrick Albert Bray, C.J.M., de Saint-Jean, N.B., Arthur Douville, de S.-Hyacinthe, Camille Leblanc, de Bathurst, G.-L. Pelletier, de Trois-Rivières, Roméo Gagnon, évêque d'Edmundston, Emilien Frenette, de S.-Jérôme, Omer Gérant, de Québec, Percival Caza, de Valleyfield, Maxime Tessier, d'Ottawa, Gérard Coderre, de S.-Jean et Alfred Lanctôt P.B., de Bukoba, Afrique, Joseph-Eugène Limoges, de Mont-Laurier, Rosaire Brodeur, d'Alexandria, Ont., Henri Belleau, de la Baie James, Bruno Desrochers, de Ste-Anne de la Pocatière, L. P. Whelan, de Montréal, et Marc Lacroix, de la Baie d'Hudson.

Etaient représentés: LL. EE. NN. SS. Charles-E. Parent, de Rimouski, J.-E. Limoges, de Mont-Laurier, Albertus Martin, de Nicolet, N.-A. Labrie, C.J.M., du Golfe S.-Laurent, Albiny Leblanc, de Gaspé, Louis Rhéaume, de Timmins et Dom Pacôme, de la Trappe d'Oka.

La cérémonie toute empreinte de tristesse de ce matin contrastait vivement avec celle encore toute récente qui se déroulait en ce même temple, alors que le grand pontife, à la joie de ses ouailles, recevait solennellement le pallium, emblème de son autorité archiépiscopale. Cette même foule qui avait alors exulté avec son pasteur priait aujourd'hui pour lui, demandant à Dieu qui l'avait exalté en le faisant participer au sacerdoce des Apôtres, de lui donner "également de se trouver parmi eux dans la gloire éternelle".

"Un homme de Dieu"

Son Exc. Mgr Léger s'est fait l'interprète de l'assistance pour rappeler les vertus du pontife défunt. Cet éloge, il l'a résumé en ces mots: "Il fut vraiment un homme de Dieu". Mgr Desranleau, a dit l'orateur sacré, avait la foi vivante.

"Quand parlait en lui la voix de la conscience, plus rien ne comptait plus que le sentiment du devoir".

Dans son oraison funèbre, Mgr Léger a également fait ressortir le grand amour que portait l'archevêque défunt à l'endroit de l'Eglise et du pape. "Avec quels accents le vieil archevêque parlait de l'Eglise et de son chef. Sa devise: "Christo et Petro" exprimait bien le sens de sa vie."

Mgr Léger s'est aussi plu à glorifier la fierté de Mgr Danranleau à l'endroit de sa petite patrie de l'Estrie. Mais, avec plus d'insistance encore, il a voulu rappeler comment "dans la chaire de l'église de S.-Pierre de Sorel, comme dans sa cathédrale de Sherbrooke, il a été le défenseur de la classe ouvrière et a prêché la doctrine sociale de l'Eglise, si peu comprise même de ceux qui se glorifient du titre de catholiques".

Cette classe ouvrière, qu'il avait tant servie, était d'ailleurs particulièrement bien représentée à ses funérailles.

Hier après-midi, à la translation de ses restes, de l'archevêché à la cathédrale, et ce matin, elle était là, et sa présence contituait un témoignage, un témoignage muet mais éloquent, à la mémoire de celui qui avait compris ses aspirations.

Nombreux clergé présent

Le clergé aussi était nombreux, ce clergé à qui il avait souvent rappelé que la sainteté était son premier devoir d'Etat. On remarquait tous les membres du chapitre, les protonotaires apostoliques, les prélats domestiques, les chanoines, les curés des nombreuses paroisses, des anciennes comme de celles qu'il avait érigées au cours de son pontificat, et un grand nombre de prêtres de divers diocèses et communautés religieuses.

A l'issue du service funèbre, les cinq absoutes rituelles furent tour à tour présidées par LL. EE. NN. SS. Ildebrando Antoniutti, Georges Cabana, J.-A. Papineau, Alfred Langlois et Arthur Douville.

La translation des restes

(PCf) — Une foule considérable a assisté à 4 h. hier après-midi, sur la place de la cathédrale, à la translation des restes de Mgr Desranleau. Mgr O.-S. Letendre, P.A., VG, a présidé la cérémonie.

Un nombreux clergé et plusieurs gardes d'honneur ont escorté, du portique de l'archevêché aux portes de la cathédrale, le cercueil ouvert et drapé de violet. Les fidèles qui assistaient à cette manifestation en plein air ont pu jeter un dernier regard sur les traits de l'illustre disparu. A l'arrivée à la cathédrale, le corps a été placé entre huit hauts candelabres. La crosse fut placée à coté du cercueil et les membres du clergé, qui remplissaient le choeur, récitèrent l'office des morts.

Le cortège s'ouvrait par la croix suivie des étudiants en théologie du Grand Séminaire des Saints-Apôtres, puis des membres du chapitre.

Dans le groupe des prélats, on remarquait, S. Exc. Mgr Ambroise Leblanc, O.F.M., ancien préfet apostolique de Urawa au Japon, Mgr Maurice Vincent P.D., supérieur du séminaire S.-Charles, Mgr Léonidas Adam, P.D., curé au Christ-Roi, Mgr Honorio Carlos, curé à St.-Janvier de Weedon, Mgr Ira Bourassa, P.D., curé à Ste-Praxède de Bromptonville, Mgr Léon Bouhier, P.D., curé à S.-Patrice de Magog, Mgr Emile Chartier, P.D., de Sherbrooke, Mgr A.-E. Goyette, P.D., curé à l'Immaculée-Conception, Mgr Hermann Morin, P.D., curé à S.-Jean-Baptiste.

Au nombre des parents du regretté défunt, on remarquait: son frère, M. Oliva Desranleau, de Pike River; ses soeurs, Mmes A. Roy (Joséphine), de Fall River, Charles-E. Demers (Amanda), de Montréal, Roméo Alix (Georgette), de Clarenceville; ses belles-soeurs, Mmes Oscar et Oliva Desranleau; ses neveux et nièces, le Dr et Mme A.-E. Roy, MM. et Mmes Claude Desranleau, Jean-Marc Desranleau, Marcel Thibault, Georges Desranleau, André Lamoureux, André Bachand, Julien Richard, Mlle Thérèse Alix et MM. Maurice Lamoureux et Philippe Demers.

Le premier ministre de la pro-

A SUIVRE SUR LA PAGE 35

Projet au sujet des chutes Montmorency

Québec, 3. (DNC). — Des délégués de la Chambre de commerce cadette de Montmorency ont présenté au ministre de la voirie, l'hon. Antonio Talbot, un projet d'urbanisme qui nécessiterait l'aide du gouvernement provincial. Il s'agit de l'établissement d'un lac artificiel au pied des chutes Montmorency, alimenté par les eaux de la rivière du même nom, et qui transformerait ce site historique.

Les délégués ont été présentés à M. Talbot par Me Ives Prévost, ancien député du comté de Montmorency, qui était accompagné de Me René Chaloult, ancien député du comté de Québec.

Les jeunes de la Chambre de commerce avaient aussi à leurs côtés des maires et des industriels importants.

Le ministre a accueilli avec faveur la requête de la Chambre de commerce cadette et il a promis de la soumettre le plus tôt possible au premier ministre et à ses collègues du cabinet provincial.

L'oraison funèbre

Panégyrique prononcé par Mgr Léger aux funérailles de Mgr Desranleau.

Voici de larges extraits de l'oraison funèbre prononcée par Son Exc. Mgr Paul-Emile Léger aux funérailles de S. Exc. Mgr Philippe Desranleau, ce matin, en la cathédrale de Sherbrooke:

"Fide defunctus adhuc loquitur — C'est la foi qui fait que mort il continue de parler". (Heb. XI-4).

Excellences,
Messeigneurs,
Mes frères,

Cette voix puissante qui, durant près de quinze ans, fut le réconfort des faibles et la crainte des puissants, elles s'est éteinte. Il y a dix jours, elle éclatait encore dans cette vaste crypte, devenue aujourd'hui son tombeau. Ce silence de la mort nous émeut plus, peut-être, que les accents de la vie.

Depuis quinze ans, cette église et toute la région des Cantons de l'Est étaient animées par une présence active et bienfaisante. De partout on se tournait vers Sherbrooke pour connaître la pensée de l'évêque qui siégeait dans cette cathédrale.

Nous sommes réunis autour de lui pour la dernière fois. Nous, ses collègues dans l'Episcopat, nous avons voulu lui témoigner notre fraternelle affection. Vous, prêtres de cet archidiocèse de Sherbrooke, vous êtes venus dire à votre pasteur votre reconnaissance pour les immenses labeurs qui ont rempli son épiscopat. Et vous, mes chers frères, vous êtes venus prier auprès de la dépouille de votre vénéré archevêque, afin de remplir un devoir de piété filiale.

* * *

Jusqu'à son dernier soupir, Mgr Desranleau s'est efforcé, avec une sollicitude attentive et un zèle infatigable, de réaliser avec succès les règles de vie pastorale exprimées et recommandées par saint Hilaire.

En lui brillaient les vertus chrétiennes et les dons du Saint Esprit; dans son diocèse brillent les oeuvres que son zèle pastoral a suscitées.

Tels sont les deux aspects de la vie du vénéré défunt que je voudrais méditer avec vous.

La foi est le fondement de la vie surnaturelle et la racine de toutes les vertus.

L'activité surnaturelle de la vertu de foi est rendue plus efficace par l'exercice des Dons du Saint-Esprit. L'Evêque, au jour de son sacre, reçoit l'Esprit de Dieu en plénitude, et, guidé par les Dons de Conseil et de force, il a souvent sur le devoir présent et sur les décisions à prendre des intuitions dont la parfaite rectitude déconcerte ceux qui ne reçoivent pas de semblables lumières.

Monseigneur Desranleau avait la foi vivante, celle qui unit à Dieu. Il fut vraiment un homme de Dieu. Aussi quand parlait en lui la voix de la conscience pastorale, plus rien ne comptait que le sentiment du devoir.

Admirons ce programme de vie, tracé d'une main ferme encore, au lendemain d'un pèlerinage à Rome en 1951:

"La sainteté n'est pas un luxe chez les prêtres, mais le simple devoir. Oui, oui, la sainteté est un simple devoir, le plus simple des devoirs, le devoir d'état.

Prière et mortification

La sainteté sans la prière et la mortification est une utopie. La vie du chrétien est une rude ascension, et l'évêque de Sherbrooke n'était pas de ceux qui cherchent une "via media" afin de concilier les exigences de l'Evangile avec les coutumes du monde. Les lettres pastorales de l'Evêque de Sherbrooke sur le Carême constituent un véritable traité d'ascétisme.

Une foi alimentée par la prière et fortifiée par la pénitence devient une terre féconde où germent toutes les vertus.

Dans ce jardin mystique je voudrais cueillir avec vous la rose de l'amour: amour du Sauveur et de sa Sainte Mère; amour de l'Eglise et de son Chef visible, le Pape; amour des âmes et amour de la patrie.

Amour du Pape et de l'Eglise

Avec quels accents le vieil Archevêque parlait de l'Eglise et de son Chef. Sa devise "Christo et Petro" exprimait bien le sens de sa vie. Le Christ et Pierre dans l'Eglise ne font qu'un", écrivait-il.

Cet amour de l'Eglise se traduisait chez lui en une vénération filiale pour tout ce qui touchait à sa vie et à son culte. Il entreprenait de longs pèlerinages pour s'agenouiller dans les sanctuaires où la puissance du Ciel est plus manifeste.

Et la parole de l'Evangile se vé-

A SUIVRE SUR LA PAGE 35

CONVOCATIONS

Club S.-Laurent Kiwanis: déjeuner-causerie hebdomadaire, demain, à 12 h. 30 p.m., au Ritz-Carlton. L'hon. Antonio Barrette, ministre du Travail, prononcera une causerie intitulée: "Le travail, loi universelle".

* * *

Société S.-Jean-Baptiste, section Louis-Hébert: réunion régulière, ce soir, à 8 h. 30, au sous-sol de l'église du Sacré-Coeur.

Section N.-D.-des-Sept-Douleurs: réunion régulière avec soirée récréative ce soir, à 8 h. 30, salle des Chevaliers de Colomb, 4133 boul. LaSalle. Les dames sont invitées.

* * *

L'Association des Filles d'Isabelle canadiennes-françaises, assemblée Madeleine de Verchères: réunion demain soir, 8 h. précises, salle de l'école supérieure S.-Stanislas, 1220 est, rue Laurier.

Pont emporté par une crue subite

Vingt-cinq personnes ont été isolées pendant deux jours sur l'île "Enchanteresse", quand les eaux de la rivière Montmorency, gonflées par des pluies torrentielles, ont emporté un pont de bois de 200 pieds de longueur à Laval, place d'eau à quelque 18 milles au nord-est de Québec. Une section du pont reposait sur les amas de pierre apparaissant à gauche de la photo. A peu près en même temps deux petits ponts en bois et un troisième appartenant au Canadien National étaient emportés par les eaux à Petite Rivière Saint-François, 30 milles plus à l'est. Dans le comté de Beauce le débordement de la rivière Chaudière avait inondé dans l'intervalle plusieurs fermes de la région de Saint-Joseph. (photo PRESSE CANADIENNE)

La rivière S.-Jacques et le ruisseau Maréchal doivent être entretenus

La corporation du village de S.-Philippe de Laprairie a été condamnée à $20 d'amende, ce matin, par le juge Armand Cloutier, pour n'avoir pas entretenu, tel que requis par le procès-verbal qui régit cette corporation, la rivière Saint-Jacques et le ruisseau Maréchal, deux cours d'eau qui traversent ce village du sud-ouest de Montréal.

D'après la plainte portée par un cultivateur, M. Florian Dupuis, les autorités municipales, en laissant toutes sortes de détritus dans le lit de la rivière Saint-Jacques, auraient provoqué le débordement du ruisseau Maréchal, qui en est un embranchement, l'eau couvrant à la fin 75 pieds de largeur alors que ce petit ruisseau n'a qu'une largeur normale de quatre pieds.

La village avait allégué que le coût et les difficultés inhérentes à cet entretien avaient empêché celui-ci. Le juge Cloutier, en rendant son jugement, a toutefois déclaré que ces deux considérations ne pouvaient être acceptées, selon la jurisprudence, et c'est alors qu'il a condamné S.-Philippe à l'amende précitée.

REGIE DES SERVICES PUBLICS

Deux règlements ont été approuvés

La régie provinciale des services publics, siégeant sous la présidence de Me Antoine Lamarre, C.R., avec MM. Alexandre Larivière, ing. p., vice-président, et Charles-Eugène Dubé, régisseur, a entrepris son rôle de juin, ce matin, avec l'audition des causes en expropriation des propriétés sises rue Dorchester, à l'ouest du boul. S.-Laurent, en vue de l'élargissement de la rue Dorchester, entre la rue Delorimier et la côte du Beaver Hall.

Dès le début de la séance, la régie a approuvé deux règlements à l'amiable conclus entre des propriétaires et la ville, par l'intermédiaire des estimateurs experts J.-H. Laframboise, Maurice Giroux et Jacques Fillion, pour les expropriés, et Me Hermann Primeau du contentieux municipal, MM. Eugène Thérien, Jean Béique et Roy Paterson, estimateurs experts pour le compte de la ville.

La ville acquiert par ces règlements une propriété du Crédit foncier franco-canadien, pour la somme de $14,773.70 ainsi que les immeubles de M. John Harold Fox, sis aux 250-52 ouest, rue Dorchester; 251-55 ouest, rue Dorchester, et 1152-56, rue S.-Georges.

D'autre part, la régie a commencé à entendre la cause en expropriation des garages et établissements de la Wonder Bakeries Ltd., 76-78 ouest, rue Dorchester et 1105-15, rue S.-Urbain.

Sans évaluer aucunement les dommages que devra subir la compagnie et sans compter le 10 pour cent habituel accordé pour dépossession forcée, les estimateurs de la ville fixent à $31,610 la valeur du terrain et des bâtisses. La compagnie, pour sa part, demande, en comprenant le coût de tous les dommages, la somme de $70,906. Cependant, avec les dépenses encourues pour la construction d'un mur, elle évalue à $35,416 la valeur de la partie expropriée; le reste tombe sous le titre des dommages.

Une déclaration des grévistes de Dupuis

M. Gérard Picard, président de la Confédération des travailleurs catholiques du Canada, fera, demain, une déclaration relativement aux tentatives de négociations entre le syndicat et la maison Dupuis Frères. C'est ce que nous a communiqué, à midi, M. Philippe Girard, parlant au nom du Syndicat national des employés de commerce (C.T.C.C.)

"Nous avons le triste devoir, a ajouté M. Girard, d'annoncer au public que la maison Dupuis Frères continue de se montrer intransigeante envers ses employés en grève et qu'elle est réfractaire au syndicalisme.

"Alors que les rumeurs de négociations avaient laissé espérer à l'opinion publique la cessation prochaine du scandale que donne Dupuis Frères en essayant de tuer un syndicat canadien-français et catholique, les conditions posées par les autorités de cette maison à la réouverture des négociations, équivalent à un refus de négocier.

"M. Gérard Picard qui a dirigé les négociations avec Dupuis Frères précisera demain la situation".

Une ile historique

—L'île de Chypre, dans la Méditerranée, est presque entièrement agricole, mais elle fournit aussi d'importantes quantités d'amiante et de pyrite de fer.

Le débat sur le coût des pavages

Le conseiller Alfred Gagliardi suggère la création d'un comité d'enquête

Le conseil municipal a continué, ce matin, son débat sur les coûts excessifs que les entrepreneurs privés chargent à la ville de Montréal pour la construction de pavages de macadam comparativement à ce que doivent payer les municipalités avoisinantes, et si les chefs de l'administration se rendent à la suggestion du conseiller Alfred Gagliardi, une commission spéciale du conseil sera créée pour enquêter sur un état de choses qui coûte des millions de dollars par année à la métropole.

Les conseillers G. Guévremont et H. Brien avaient laissé entendre, hier après-midi, qu'il semble exister un cartel chez les entrepreneurs effectuant des travaux de voirie pour le compte de la ville de Montréal. Ce matin, un autre conseiller, M. A. D. Quintin, a déclaré qu'on ne peut affirmer l'existence de ce cartel, mais que tout porte à y croire. Il trouve étrange que les entrepreneurs soumettent toujours des prix à peu près identiques et il va jusqu'à ajouter que les cahiers des charges semblent quelquefois préparés pour qu'il n'y ait qu'un seul soumissionnaire.

une "liste noire" suggérée

Pour le conseiller O'Flaherty, la ville paie beaucoup trop cher pour ses travaux de pavages et il suggère qu'elle rouvre l'usine d'asphalte qu'elle possède à la Pointe-S.-Charles, pour être en mesure de faire elle-même les pavages et de concurrencer les prix exigés par l'entreprise privée.

Le conseiller Roméo Désormiers, pour sa part, ne croit pas beaucoup au résultat d'une enquête par l'administration, en se basant sur celle commencée en rapport avec la fermeture du bain public de Rosemont. Cette enquête n'a pas encore donné de résultat et le bain reste toujours fermé. Il préférerait plutôt que la ville dresse une "liste noire" des entrepreneurs qui auraient exigé de trop gros prix et qu'elle ne leur octroie plus de contrats.

Le conseiller Gérard Gauthier affirme, par ailleurs, qu'il y a certainement des abus de la part des entrepreneurs et que tout porte à croire qu'il y a combine et machination pour surcharger la ville. Il accuse ouvertement le comité exécutif d'avoir manqué à son devoir en faisant la sourde oreille aux avertissements déjà donnés par des conseillers qu'on payait trop cher pour ces travaux de pavages.

Explication à fournir au public

Pour le conseiller Savignac, la différence entre les prix exigés de Montréal et des villes voisines est inexplicable, et il demande que les autorités locales prennent des mesures pour bien renseigner le public sur cette situation, afin de placer les responsabilités là où elles appartiennent et d'expliquer que les pavages permanents en béton coûtent évidemment plus cher que les pavages temporaires en macadam.

M. Savignac a demandé au comité exécutif de faire ressortir le fait

A SUIVRE SUR LA PAGE 35

Accusé d'avoir volé $5,000 à ses employeurs

Marcel Bastien, 9750 rue Olympia, qui avait été appréhendé hier soir par les détectives Bill Martindale et Léopold Binette, a comparu ce matin devant le juge Armand Cloutier sous une accusation de vol comme serviteur. Son enquête préliminaire a été fixée au 11 du courant et un cautionnement de $950 a été fixée pour sa libération provisoire, d'ici là.

Agé de 39 ans, Bastien était depuis trois mois le gérant de service d'une compagnie de vente d'automobiles et d'accessoires d'automobiles. Il aurait volé $5,000 à cette compagnie au cours des deux derniers mois.

Bastien était à l'emploi de la compagnie Sternthal Motors, de 77, rues Rachel est. Selon les détectives, lorsqu'une personne achetait des pièces ou des accessoires de la compagnie, Bastien, à titre de gérant du service, lui demandait de payer à lui-même ses achats. Il aurait alors gardé l'argent du client et la facture de la compagnie constatant la nature et le montant de l'achat.

Les détectives prétendent que Bastien avait la précaution de détruire également une deuxième facture, copie de celle du client, qui restait dans les bureaux. Mais tous les achats de la compagnie Sternthal sont constatés par une triple facture, et il a négligé de faire disparaître aussi la deuxième copie des achats.

Les limiers ont précisé que c'est ce qui a permis à la compagnie de constater que des montants d'argent ne lui étaient pas remis pour certaines transactions, et qui lui a également permis de faire porter ses soupçons sur son gérant de service.

L'ENQUETE SUR LA POLICE

Remise de l'audience à demain après-midi

L'hon. juge François Caron, de la Cour supérieure, a annoncé, ce matin, qu'il ajournait l'enquête sur la police à demain après-midi, à 2 h. 30.

On sait que les requérants de cette enquête se sont présentés hier, en Cour suprême, pour demander que la permission d'en appeler du rejet du bref de prohibition soit instruite immédiatement au lieu d'être présentée, le 9 du courant, comme l'avait requis Me Alphonse Patenaude, C.R., l'avocat des requérants du bref de prohibition.

La Cour suprême a accordé la motion, présentée en vue de hâter la demande de permission d'en appeler, et a ordonné aux appelants de la présenter aujourd'hui, les avertissant que s'ils n'étaient pas présents, leur requête serait rejetée.

En attendant la décision de la Cour suprême en cette affaire, l'hon. juge François Caron, le juge enquêteur, a remis la reprise de l'enquête.

Candidat dans Québec-est

Québec, 3. (PCf) — L'organisation du parti libéral annonce que M. Antonin Marquis, de Limoilou, est le candidat qui représentera le parti libéral dans Québec-Est aux élections provinciales du 16 juillet.

En mai, 31 jours nuageux, humides, et fort maussades

Mai, qui doit normalement être le mois du soleil qui brille, des fleurs qui revivent et de l'herbe qui reverdit fut plutôt celui des nuages amoncelés, des pluies fréquentes et des brises plus automnales que printannières.

En fait, la fin d'avril avait été beaucoup plus agréable que ne devait l'être la majeure partie du dernier mois, même si la moyenne enregistrée par le mercure n'est que d'un degré au-dessous de la normale. S'il n'y a pas eu de grands "froids", il n'y a pas eu de grandes chaleurs tout aussi bien, et c'est ce qui explique tout.

Le mercure n'a dépassé en effet les 70 degrés que cinq fois, le soleil luisant par ailleurs beaucoup moins qu'en avril, alors qu'il nous avait "gâtés", pour ainsi dire. Par contre, la pluie a tombé pendant 17 jours pour atteindre une précipitation totale de 4.3 pouces, ce qui est supérieur à la moyenne des 77 dernières années. Quelques flocons de neige sont également tombés, le 4, derniers vestiges d'une hiver terminé.

Pas de perte de temps chez les infirmières

Elles adoptent la technique de la traduction simultanés à leur congrès.

Québec, 3. (PCf) — Les organisateurs du 26e congrès biennal de l'Association des infirmières canadiennes ont pris à coeur le problème de l'emploi efficace du temps en inaugurant ici la technique de traduction simultanée.

Ceci facilite et accélère la présentation des travaux, laissant ainsi plus de temps à la discussion des nombreux sujets inscrits à l'ordre du jour du congrès qui se terminera vendredi.

La première journée a connu l'ouverture officielle, puis l'étude de sujets d'ordre professionnel.

Tandis que les causeries, les travaux et les débats se poursuivent en anglais à la salle de bal, les membres non bilingues de l'association professionnelle les écoutent en français dans une autre salle et peuvent de plus s'exprimer en français.

C'est la première fois que cette méthode est mise en pratique à Québec. Deux ou trois fois jadis, on a connu des traductions simultanées, mais jamais en deux salles distinctes.

Ingénieux procédé

Les infirmières atteignent au résultat décrit grâce à une petite cabine de verre installée en avant de la salle de bal. Une ancienne traductrice des Nations unies, Mlle Doreen Bédard, de Montréal, y siège. Munie d'écouteurs, elle prête l'oreille aux paroles anglaises et les rend aussitôt en français dans un microphone.

A SUIVRE SUR LA PAGE 35

H. Vendetti aux Assises

Il est accusé de vol de marchandises dans un camion stationné.

Le 22 janvier dernier, les messageries du Canadien National constataient la disparition de deux colis contenant des complets et des pantalons le tout d'une valeur de $300.

Hubert Vendetti, accusé de ce vol, est présentement devant ses pairs en Cour du banc de la reine, juridiction pénale, présidée par l'hon. juge Wilfrid Lazure. Me Dollard Dansereau, C.R., représente le ministère public, et Me Alexandre Chevalier, C.R., occupe en défense.

Me Auguste Angers, C.R., agit pour les messageries. La Couronne a fait assigner 20 témoins et la défense 4.

Le premier témoin a été M. Georges Stuart, photographe au Canadien National, qui a produit une photo illustrant l'arrière d'un immeuble sis à 10 avenue des Pins. Roland Alexandre a été ensuite appelé. Il demanda tout d'abord la protection du tribunal. "Je suis en prison depuis 4 mois, et je ne voudrais pas commettre de parjure", dit-il.

Il déclara qu'à 4 heures le 22 janvier après-midi il rencontra l'accusé au coin des rues Ontario et S.-Dominique. Vendetti l'invita à monter dans son auto et tous deux se dirigèrent vers l'avenue des Pins où se trouvait stationné un camion des messageries du Canadien National. L'accusé lui dit de voler un colis, puis un second. C'est alors que le conducteur du camion le vit et on l'appréhenda pour le conduire au poste de police.

Et l'agent de police Marcel Gendron est venu dire à la Cour avoir lui-même effectué l'arrestation de Roland Alexandre, avenue des Pins, à 5 h. 20 de l'après-midi. Il trouva l'un des deux colis dans l'auto de Vendetti.

Le tribunal fut alors prié de suspendre l'audience pour obtenir un interprète. L'instruction de la cause continue.

Une femme débrouillarde capture 3 cambrioleurs

Waukegan, Illinois, 3. (PA) — La police révèle qu'une femme débrouillarde, armée d'un revolver et d'un fusil non chargé, a réussi à faire coffrer trois hommes qui tentaient de cambrioler sa demeure.

Mme Grace Christensen, âgée de 47 ans, l'épouse d'un jardinier, a raconté que trois hommes stoppèrent leur auto près de sa demeure et tentèrent d'enlever un moustiquaire afin de pénétrer à l'intérieur.

Elle alerta son mari qui se trouvait à quelque distance et demanda à la téléphoniste de prévenir la police. Elle s'arma du revolver de son mari et d'un fusil et ordonna à l'un des cambrioleurs de lever les mains, en lui déclarant que la maison était cernée. Elle attendit l'arrivée de son mari qui tint l'un des intrus en respect pendant que sa femme ordonnait aux deux autres d'entrer dans la maison. La police ne tarda pas à faire son apparition.

PRESCRIPTIONS
Ordonnances composées par des PHARMACIENS LICENCIES
LIVRAISON RAPIDE JOUR ET NUIT
PHARMACIE MONTREAL
LA PLUS GRANDE PHARMACIE DE DETAIL AU MONDE
DUQUETTE & DUQUET, Pharmaciens-propriétaires
Ouverte jour et nuit HA. 7251

Examen de la vue
PAUL-E Talbot Bachelier en optométrie
6761, SAINT-HUBERT
★ Optométriste consultant à l'hôpital Sainte-Justine
CA. 7616

Noiseux
PÊCHEURS
Ne gâtez pas votre partie de pêche avec un équipement défectueux
CHOISISSEZ selon votre goût et votre bourse
CANNES DE PECHE 59¢ à $19.95
MOULINETS Solde de manufacturier SPECIAL $1.00
Autres modèles de 50¢ à $15.95
PUISES Démontables — en acier $1.95 à $9.65
CORDES de nylon — 50 pieds de 12 à 45 livres $1.75 à $3.25
SEINES longueur 6' — $2.65
longueur 10' — $4.50
RABAIS DE 20% sur appats artificiels et cuillères.
QUINCAILLERIE • PLOMBERIE • CHAUFFAGE
PAPIERS-TENTURES : UNE SPECIALITE
L.N. & J.E. NOISEUX
FONDÉE EN 1884 ENREGISTREE
4 MAGASINS
2480 NOTRE-DAME OUEST WI. 3191
6094 SHERBROOKE OUEST DE. 3591
1452 BELANGER EST VI. 8159
4455 WELLINGTON, Verdun YO. 2427

SPECIAL
AUTOS USAGÉES
Aubaines extraordinaires
1951 STUDEBAKER Commander V-8 avec overdrive air conditionné $2325
1951 PONTIAC gros 6 Catalina équipé au grand complet $2700
1949 MERCURY sedan tout équipé en parfait ordre $1525
1950 CHEVROLET sedan très bas millage $1675
1950 STUDEBAKER Champion sedan Parfait sous tous rapports $1550
1951 CHEVROLET coach Fleetline $1900
1948 OLDSMOBILE sedan hydramatique radio air conditionné $1350
1950 WILLYS Station Wagon air conditionné radio, pneus blancs overdrive $1675
1947 OLDSMOBILE sedan hydramatique radio air conditionné $1175
Facilité de paiements selon les restrictions du crédit abolies.
DUVAL MOTORS LIMITED
9750 LAJEUNESSE

Message aux futurs mariés
Conservez un souvenir de votre mariage
Faites-vous photographier à l'église . . . à domicile
par
La Photo Modèle
1684 est, rue SAINTE-CATHERINE
POUR RENSEIGNEMENTS: APPELEZ FA. 3609-3600

★ Joli comme une image
FAITES COMME DES MILLIERS DE MONTREALAIS
COMMANDEZ UN DE NOS
GATEAUX D'ANNIVERSAIRES
Ils sont délicieux et magnifiquement décorés!
FAITS SPECIALEMENT POUR VOUS, A BREF DELAI, ET LIVRES A VOTRE PORTE
Notre catalogue de gâteaux de noces pour l'année 1952 est terminé. Il vous sera expédié par la poste accompagné d'un échantillon de gâteaux aux fruits. Signales UN. 6-9851
PEGROID'S
TRAITEURS-CONFISEURS

"SALADA"
ORANGE PEKOE
Le thé à son mieux

Québec est la région de l'avenir

L'hon. Paul Beaulieu souligne les richesses de la province devant les chimistes.

(De notre édition finale d'hier)

Dire que le Canada est le pays de l'avenir n'est pas une affirmation gratuite mais une probabilité née de la réalité et que les faits viennent chaque jour confirmer davantage. Et au sein de ce pays, le Québec, l'une de ses régions les plus prospères, est la province aux plus brillantes perspectives et au plus prometteur avenir. Il faut souhaiter que nos financiers le comprennent de mieux en mieux et investissent de plus en plus de capitaux pour que nous soyons les maîtres de notre économie nationale".

Ainsi s'exprimait à midi, l'hon. Paul Beaulieu, ministre du commerce et de l'industrie de la province de Québec, devant les délégués au 35e congrès annuel de l'Institut Chimique du Canada, à l'issue du déjeuner où il était le conférencier invité, à l'hôtel Mont-Royal-Sheraton.

A ces chimistes professionnels qui, au nombre de près de mille, étaient réunis pour l'entendre, le ministre rendit d'abord un vibrant hommage, disant qu'ils sont le cerveau et le génie tutélaire du progrès, du développement et du bien-être de l'humanité.

Si aujourd'hui, continue le ministre, le Québec est si prospère, il en est pour la plus grande partie redevable aux courageux efforts des savants. Plus de 30% de la production globale du Canada provient maintenant de notre province et, si les résultats présents sont brillants, ils ne sont rien en comparaison de ce qui peut venir si, résolument, scientistes, financiers et hommes d'Etat se donnent la main pour exploiter intelligemment et intensément le coin du monde le plus riche en ressources de toutes sortes.

Le ministre énumère ensuite rapidement les principales industries qui, depuis quelques mois, se sont installées dans la province ou projettent de le faire. Les seuls investissements de capitaux dans des entreprises de produits chimiques atteignent pour la seule année 1952 plus de 30 millions de dollars. Il parle également des récentes prospections qui ont permis la découverte de sources d'huile dans le Québec, de l'exploitation des minerais de fer dont déjà l'on est sûr qu'ils renferment au bas mot plus de 400 millions de tonnes de la meilleure qualité, etc...

Le Canada, leader du monde

Chaque nation, poursuit le ministre, connaît trois stages: ceux de la gestation, de l'organisation et de l'évolution. Le Québec est à l'aurore du troisième stage. Déjà notre puissant voisin américain donne des signes de lassitude et ses détenteurs de capitaux se tournent avidement vers les richesses encore largement inexploitées du Québec.

Les Etats-Unis commencent à ronger leur capital. Il suffit de fréquenter les conférences internationales pour se rendre compte de l'envie que suscite notre pays et comprendre quel avenir merveilleux se dresse devant lui.

Nous avons la chance unique d'opérer une vivante synthèse de plusieurs éléments intellectuels de première valeur: les civilisations française et intellectuelle, les traditions européennes et le dynamisme américain.

Nous bénéficions d'un excellent système d'éducation, d'un régime des transports d'une efficacité remarquable, de l'équipement industriel et scientifique le plus moderne, de jeunes savants rompus aux techniques contemporaines. Le Canada sera un pays leader: à nous de le promouvoir le plus tôt possible à ce rang, non seulement dans notre intérêt mais celui de l'humanité entière.

Amende de $50 à un conducteur imprudent

(De notre édition finale d'hier)

Jean-Louis Bisson, 27 ans, 2034 rue S.-Christophe, a comparu, ce matin, devant le recorder Pascal Lachapelle, sous l'accusation d'avoir conduit son auto de façon à mettre la sécurité du public en danger, tout particulièrement à une vitesse approximative de 70 milles à l'heure et en zigzaguant, rue Ontario près de Burnside. Le tribunal le condamna à une amende de $50, au paiement des frais ou à défaut à 2 mois de prison. Son permis a été annulé pour une période de 3 mois.

La fièvre aphteuse est enrayée au pays

(De notre édition finale d'hier)

Vancouver, 2. (PC) — Le Dr Thomas Childs, vétérinaire général, a déclaré aujourd'hui qu'il n'existe plus de fièvre aphteuse en ce moment au Canada et qu'il n'y a aucun danger d'une nouvelle épizootie. Dans un mois c'est ce que le Canada annoncera officiellement à l'univers entier.

Bateau endommagé par le feu dans le port

(De notre édition finale d'hier)

Les pompiers de Montréal ont été appelés à combattre un incendie qui a éclaté ce matin dans la chambre des moteurs du bateau "Angus Lake", de la compagnie Melan Shipping, de Londres, Angleterre.

L'alerte a été donnée un peu avant 10 h., ce matin. Les sapeurs utilisant 4 lances, ont réussi à maîtriser les flammes en une quarantaine de minutes.

Les dommages seraient considérables. On ne sait pas encore s'ils pourront être réparés avant jeudi, date à laquelle le bateau devait quitter le port.

Les opérations des sapeurs étaient sous la direction du directeur adjoint A. Filion, du chef de division A. Whitton et du chef de district E. Normoyle.

Les flammes n'ont pas été très violentes, mais les opérations des sapeurs ont été rendues difficiles à cause de l'épaisse fumée que dégageaient l'huile et la peinture qui recouvraient les pièces des moteurs.

3 présumés auteurs d'un hold-up de $40

(De notre édition finale d'hier)

Trois jeunes gens de 21, 19 et 22 ans, Joseph-A. Dubuc, C. Boyer et Jean Sorcy, ont comparu devant le juge Armand Cloutier, ce matin, sous l'accusation d'avoir conspiré pour commettre un hold-up et d'avoir commis un hold-up à l'épicerie de Mme René Fournier, 4725 rue Berri.

Tous trois ont nié leur culpabilité et leur enquête a été fixée au 10 du courant. Selon la police, le vol ne leur aurait rapporté que $40. Aucun cautionnement ne leur a été accordé.

5 mineurs emmurés à 2,900 pieds sous terre

Ironwood, Michigan, 3. (PAf) — Des équipes de sauveteurs creusent prudemment un tunnel, aujourd'hui, dans l'espoir d'atteindre cinq mineurs pris au piège à quelque 2,900 pieds sous terre à la mine de fer Penokee depuis hier après-midi, lors d'un affaissement d'une galerie secondaire.

On ignore si les cinq hommes sont encore vivants. M. Théodore Nunan, inspecteur minier du comté de Gogebic, en doute fort. Mais certains mineurs croient qu'une formation rocheuse située dans le secteur de l'affaissement a peut-être protégé les mineurs.

Ces derniers sont Victor Cox, âgé de 51 ans; Christopher Hocking, 46; Serafim Zacharzewski, 56 ans, et Jorman Olkonen, 33 ans, tous d'Ironwood, et Matt Krocker, 54 ans, de Bessemer, Michigan. Ils sont tous mariés, sauf Olkonen.

Panorama de l'industrie chimique canadienne

(De notre édition finale d'hier)

Un peu avant midi, aujourd'hui, Son Honneur le maire CAMILLIEN HOUDE, a solennellement inauguré la grande exposition de produits chimiques organisée à l'hôtel Sheraton Mont-Royal, par l'Institut Chimique du Canada, en même temps que son 35e congrès annuel. On voit ci-haut le premier magistrat de la métropole au moment où il coupe le traditionnel ruban, flanqué, à sa gauche de M. T. M. ATKINSON, président du comité de l'exposition et gérant général de la publicité de C.I.L. (cliché LA PRESSE).

Loi attendue sur la grève des aciéries

SUITE DE LA PREMIERE PAGE

ces. Il se peut dans ce cas que les pourparlers recommencent à New-York vendredi.

Conditions auxquelles le syndicat est prêt à négocier

Voici les événements qui ont suivi l'arrêt de la Cour suprême, hier.

1) M. Philip Murray, président du CIO et du syndicat de l'acier, a lancé l'appel à la grève générale, en invitant l'industrie à négocier. Il pose comme conditions minimum l'augmentation de 26 cents l'heure et l'atelier fermé recommandés par l'Office de stabilisation des salaires.

2) M. John A. Stephens, vice-président d'United States Steel Corporation et principal négociateur de l'industrie, a répondu que celle-ci "rencontrera le syndicat sans retard", mais en demandant des "concessions réciproques". Il répète la dernière offre de l'industrie: contrat d'un an, hausse de 18 cents des salaires et primes, atelier fermé exclu. L'industrie revendique une forte hausse du prix de vente pour compenser celle du salaire.

3) Sur l'ordre du président, M. Charles Sawyer, secrétaire du Commerce et administrateur de l'industrie depuis la réquisition du 8 avril, a restitué les usines à leurs propriétaires.

4) L'Office national de la production interdit toute livraison d'acier pour les objets d'usage civil, mais non l'exportation d'acier en entrepôt. Il avait pris une mesure semblable lors de la grève de trois jours qui précéda la réquisition.

5) Le même office suppose que les restrictions sur le bâtiment, qui devaient être atténuées le mois prochain, peuvent être maintenus à cause de la grève. La production normale de l'industrie est de 300,000 tonnes d'acier par jour.

L'attitude du Congrès

6) Le Congrès en général approuve l'arrêt de la Cour suprême. D'autre part presque tous les républicains et de nombreux démocrates estiment que M. Truman n'a qu'à appliquer la loi Taft-Hartley. Quelques membres des deux parties s'accordent à dire que la Cour suprême a nettement attribué toute responsabilité en la matière au Congrès.

M. Hubert H. Humphrey, démocrate du Minnesota, président d'un comité sénatorial du Travail, convoquera bientôt ce dernier pour conclure sur le projet de M. Wayne Morse, républicain d'Orégon. Ce projet, tel qu'amendé par le comité, autorise le président à saisir les usines pour prévenir la grève, mais en subordonnant la mesure au veto du Congrès dans les dix jours qui en suivent l'exécution.

Coalitions dénoncées dans l'industrie du caoutchouc

Rapport du commissaire T. D. MacDonald déposé aux Communes cet après-midi par l'hon. Stuart S. Garson, ministre de la Justice.

(De notre édition finale d'hier)

Ottawa, 2. — Le ministre de la Justice, l'hon. Stuart Garson a rendu public et déposé au Parlement, aujourd'hui, un rapport qui lui a été adressé par M. T. D. MacDonald, commissaire de la loi des enquêtes sur les coalitions, au sujet d'une enquête sur certains aspects de l'industrie du caoutchouc. Le rapport du commissaire exprime la conclusion qu'au début de cette enquête il existait des coalitions dans les six divisions de l'industrie du caoutchouc ayant trait respectivement aux produits mécaniques en caoutchouc, aux pneus et chambres à air, aux accessoires et au matériel pour la réparation des pneus et chambres à air, aux chaussures imperméables et de toile, aux talons et semelles, et aux vêtements de caoutchouc vulcanisé.

L'oeuvre de McGregor continuée

Ce rapport, qui a été présenté au ministre le 21 mai 1952, couvre une enquête commencée par le commissaire précédent M. F. A. McGregor, et continuée par M. MacDonald. Cette enquête donna lieu à deux actions judiciaires: dans l'une on mit en cause le droit du commissaire d'exiger la production d'un certain document en raisonnant que c'était un document privilégié; dans l'autre, on soutint que le présent commissaire n'avait pas le droit de faire un rapport parce qu'il n'était pas le commissaire qui avait présidé aux débuts de l'enquête. Dans les deux cas, l'autorité du commissaire fut soutenue.

En rendant public le rapport, le ministre déclara que dès qu'il l'aura étudié avec soin et qu'il aura reçu l'avis des conseillers juridiques, il annoncera si des poursuites judiciaires seront intentées contre les membres des prétendues coalitions.

Les compagnies en cause

(PCf) — Entreprise en 1947, l'enquête avait pour but d'établir s'il existait une entente entre les manufacturiers pour fixer les prix et abattre la concurrence.

Seraient impliquées, directement ou indirectement: l'Association du caoutchouc du Canada, Toronto; la Dominion Rubber Company Limited, de Montréal, Kitchener, Ont. et Saint-Jérôme, Québec; B. F. Goodrich Rubber Company of Canada Limited, Kitchener; Gutta Percha and Rubber Limited, Toronto; Dunlop Tire and Rubber Goods Limited, Toronto; Goodyear Tire and Rubber Company, de Québec, Bowmanville, Ont., et New Toronto; Miner Rubber Company Limited, Granby, Québec; Barrington Rubber and Plastics Limited Oakville, Ont.; Firestone Tire and Rubber Company of Canada Limited, Hamilton, Ont.; Seiberling Rubber Company of Canada Limited, Toronto; Kaufman Rubber Company Limited, Kitchener; G. L. Griffith and Sons Limited, Stratford, Ont.; Viceroy Manufacturing Company Limited, Toronto; Acton Rubber Limited, Acton Vale, Québec; Cambridge Rubber Limited, S.-Rémi de Napierville, Québec; Northern-Woodstock Rubber Limited, Toronto; Panther Rubber Company Limited, Sherbrooke, Québec; Holtite Rubber Company of Canada Limited, Drummondville, Québec, et Canadian General-Towe Limited, Galt, Ont.

C'est le premier rapport de M. Macdonald sur les monopoles industriels depuis qu'il a succédé à M. McGregor en 1950. Sept autres enquêtes sont en cours et le ministre de la Justice recevra peut-être bientôt deux nouveaux rapports.

Au cours de l'enquête sur le caoutchouc, 48 témoins ont déposé à Toronto, Montréal et Ottawa en 65 jours, en 1948-49.

En certains cas, le commissaire s'est rendu compte que les procès-verbaux des assemblées des compagnies avaient été "expurgés" après le début de l'enquête et il en conclut que la commission n'a pas eu en mains tous les renseignements disponibles.

Les 19 compagnies employaient environ 90 pour cent de la main-d'oeuvre de l'industrie caoutchoutière, soit 18,379 personnes sur 20,729, en 1949.

Un trou se perce subitement dans la rue Saint-Jacques

(De notre édition finale d'hier)

La circulation des automobiles a été quelque peu dérangée dans la rue Saint-Jacques, un peu à l'est de la Place d'Armes, quand un effondrement du sous-sol de la chaussée s'est produit à cet endroit, à 10 h. ce matin, effondrement dont le premier effet visible a été un trou d'un pied carré qui s'est percé au centre du pavage de la Commission de transport, entre les rails de la voie à sens unique.

Les trams ont continué à voyager sans inconvénients, mais on a dû poster là un policier, pour éviter qu'une automobile ou un camion ne subisse de lourds dommages en s'enfonçant en partie dans la crevasse. On ignorait la cause de l'affaissement souterrain, mais il semblait que la réparation de la rue n'exigerait que peu de temps.

Les Britanniques assiègent . . .

SUITE DE LA PREMIERE PAGE

presqu'île dans "l'océan démocratique oriental." La ville ne communique plus maintenant avec "l'Occident" que par les 120 milles du "corridor" de l'autostrade Berlin-Helmstedt à travers la "zone orientale" et par trois couloirs aériens larges de 20 milles vers Hambourg, Hanovre et Francfort.

Les autorités orientales, en isolant complètement Steinstuecken où 130 habitants se trouvaient hier soir pour ainsi dire assiégés, ont procédé à une dernière rectification du cordon tiré autour de l'ancienne capitale du Reich. Si demain il leur prenait fantaisie de couper l'autostrade "de transit" vers le territoire de la république fédérale, le sort de Berlin serait tout aussi incertain que l'est celui de cette enclave.

A la "frontière" de Berlin-ouest avec la zone orientale où la situation est cependant calme, on ne passe plus. Quelques incidents mineurs du côté de Spandau où des soldats britanniques montent la faction et où deux "vopos" ont essayé vainement d'entraîner dans leur zone un policier occidental n'ont pas eu d'autres retentissements.

Insouciance des Berlinois

Profitant d'une après-midi magnifique, les Berlinois insouciants ont déserté la ville. Beaucoup d'entre eux étaient allés visiter les barricades ainsi que les nouveaux barrages et contempler la garde aux "points de passage" en compagnie des policiers populaires.

La circulation toujours libre entre les secteurs occidentaux et le secteur oriental de la ville était normale encore que, méfiants, les promeneurs du dimanche ne se soient pas aventurés trop nombreux en secteur soviétique où, de surcroît, les magasins bon marché, but intéressé de leurs habituelles "excursions", étaient fermés.

La "Nachtausgabe", premier journal paru dimanche matin, a titré sur toute la largeur de sa page: "Berlin ouest est verrouillé". Les Berlinois ne s'en sont pas émus outre mesure. S'ils sont inquiets, leur souci n'est pas apparent. Ils en ont vu d'autres et ils ne tiennent pas trop à savoir de quoi demain sera fait.

Curieuse coïncidence: la représentation "nocturne" du cinéma "Berlin" sur le "Kurfurstendam" était à bureau fermés: on y donnait "Le voyage dans l'inconnu".

(AFP) — Selon des déclarations de milieux bien informés, il y avait en 1945 dans l'immeuble de Radio-Berlin quatorze studios d'émissions. Il n'en resterait actuellement qu'un seul. Les autres ont été déménagés par les autorités soviétiques et transférés à Grunau, en secteur soviétique de Berlin, où de nouveaux studios ont été construits au cours des dernières années.

Depuis un certain temps déjà, un grand nombre d'émissions sont faites directement de Grunau. Le siège de Radio-Berlin en secteur britannique donnait certaines émissions d'information et des concerts de grande musique.

(PA) — La police communiste a tiré et tué un Allemand de la zone russe qui essayait d'atteindre la zone libre de Berlin occidental, en secteur américain. Des témoins disent qu'on laissa le corps là pendant quatre heures comme avertissement aux Allemands de l'est qui voudraient fuir l'autorité soviétique.

Clarification de la loi demandée

M. C. C. Thackray, président de la Rubber Association of Canada, a déclaré, hier, que des "combines comme celles défendues par la loi d'enquête sur les combines" pouvaient exister dans l'industrie canadienne du caoutchouc et a demandé que le gouvernement clarifie cette loi.

Il a précisé qu'il "est impossible pour tout homme d'affaires (et tout avocat, me dit-on), de déterminer la mesure de coopération mutuelle permise par la loi.

M. Thackray a ajouté que l'industrie canadienne du caoutchouc n'avait jamais fonctionné avec des profits excessifs ou sans tenir compte de l'intérêt général du public.

Il commentait un rapport fait à Ottawa par le commissaire-enquêteur sur les cartels, M. T. D. MacDonald, à l'effet qu'il existerait des cartels dans cette industrie.

Mgr Maurice Roy à Londres

Londres, 3. (Reuters f) — S. Exc. Mgr Maurice Roy, archevêque de Québec, est arrivé hier soir, dans la capitale britannique par avion venant de Barcelone, où il a assisté au congrès eucharistique international.

Il a voyagé en compagnie de S. Em. le cardinal Bernard Griffin, archevêque de Westminster et chef de la délégation britannique à ces imposantes cérémonies.

Collation de diplômes à Kingston

63 nouveaux officiers, dont 24 serviront bientôt en Corée.

(De notre édition finale d'hier)

Kingston, Ont., 2. (PCf) — La collation de diplômes à de jeunes officiers, la première en 10 ans, avait lieu aujourd'hui au collège militaire Royal. Vingt-quatre des 63 diplômés ont appris qu'ils serviront bientôt en Corée. En effet les 24 cadets qui représentaient l'armée dans cette classe ont offert de servir volontairement dans la 25e brigade.

Le ministre de la Défense, l'hon. M Claxton, a déclaré que cette classe montre que l'idée nouvelle de former des officiers des trois services armés s'est avérée un succès, nonobstant les doutes que d'aucuns entretenaient au début à ce sujet. Ce nouveau mode d'instruction a été inauguré en 1948 avec la classe qui reçoit aujourd'hui ses diplômes.

Les centres d'instruction seront multipliés

M. Claxton a dit aux jeunes officiers durant les brillantes cérémonies de la collation des diplômes, que, bien que les effectifs réguliers comptent 21,000 officiers et aspirants, les centres d'instruction du pays seront multipliés et agrandis afin d'en former un plus grand nombre à la fois.

"Nous avons plus de 13,500 officiers en service actif et 7,718 sont à l'instruction", a-t-il souligné. "Il nous en faudra encore plus pour satisfaire à nos constantes exigences.

"A cette fin nous préparons de vastes projets d'accroissement des services d'instruction, tant dans les collèges que dans les universités. Cela s'ajoutera aux services existants. Voilà plusieurs mois que nous y travaillons et j'espère être en mesure de faire une déclaration à ce sujet d'ici quelques jours."

Des 63 jeunes diplômés d'aujourd'hui, 42 vont aux forces régulières. Dix-neuf, a précisé M. Claxton, du premier groupe de 82, étaient déjà en service actif, les uns dans la marine, les autres dans l'armée.

Des 42 qui sont versés aux forces régulières, 24 vont à l'armée et ont été assignés à la Corée.

Armand Rochette, en appel sur les faits

(De notre édition finale d'hier)

Québec, 2. (PCf) — Armand Rochette, courtier de Montréal, condamné, le 21 avril dernier, en Cour des sessions, à quatre ans de pénitencier et à $10,000 d'amende, après avoir été déclaré coupable d'un vol de $291,000 aux dépens de la Traverse de Lévis, alors qu'il était président de cette compagnie, a obtenu, en Cour du Banc de la reine, la permission d'en appeler sur les faits.

Immédiatement après sa condamnation par le juge Eugène Lafontaine, Rochette avait obtenu la permission d'en appeler sur des questions de droit, et il avait obtenu sa libération provisoire moyennant un cautionnement de $50,000.

Cette cause sera inscrite sur le prochain rôle de la Cour d'appel, soit celui d'octobre prochain.

Le plus haut tribunal de la province ne siège pas durant les mois de juillet, août et septembre.

HEURES D'AFFAIRES : 9.15 a.m. à 5.30 p.m. — OUVERT LE VENDREDI SOIR JUSQU'A 9 hres — OUVERT LE SAMEDI TOUTE LA JOURNEE

Morgan

Morgan vous présente... Ayer Magic

Un produit de beauté
tout à fait nouveau
qui flatte et irradie la fraîcheur
de votre épiderme

$2.50

Dissipez les points d'ombre de votre teint, avec ... Ayer Magic ! Une addition rapide et simple à votre maquillage ordinaire. Ce n'est **ni un fond de teint ... ni une couleur, ni un masque ...** mais une "clarté captive" ! La crème Ayer Magic s'incorpore imperceptiblement à votre épiderme facial pour en éclaircir et irradier la fraîcheur. Venez chez Morgan, au Rayon des produits de beauté et procurez-vous ce nouveau produit merveilleux indispensable à votre beauté estivale.

Ecrivez ou téléphonez à partir de 8:30 a.m.
Signalez PL. 6261 — Services des Commandes
PRODUITS DE BEAUTE ... AU REZ-DE-CHAUSSEE

MAGASINEZ CHEZ MORGAN A SNOWDON — HENRY MORGAN & CO LIMITED — Ceux qui préfèrent la qualité l'obtiennent toujours chez Morgan — PL. 6261 — MAGASINEZ CHEZ MORGAN A SNOWDON

Quand Généreux Motor reçoit . . .

L'invitation est acceptée par tous . . . y compris le boxeur Joe Louis !

C'est dans un décor jeune, d'une grande fraîcheur, marqué au coin du bon goût et du plus aimable "modernisme", que les administrateurs de la maison Généreux Motor recevaient hier soir quelque 200 invités, rue Bleury, dans l'immeuble bien connu qui abrite peut-être la même raison sociale depuis 26 ans, mais se refuse fort évidemment à vieillir et à se parer des traits de la tradition et de la monotonie . . .

Pendant trois mois, des équipes de décorateurs et de techniciens particulièrement habiles se sont affairés à la reconstruction interne du robuste établissement de garage. Et hier soir, les hôtes de MM. Hubert Stein, président, et Gérard Côté, vice-président de la maison, ont été unanimes à louer l'oeuvre qui s'est accomplie là dans des conditions qui promettaient la réussite. Plusieurs dizaines de milliers de dollars se traduisent aujourd'hui par une salle d'exposition entièrement nouvelle, de somptueux bureaux, quelques coins discrets qui invitent aux négociations, et une immense salle de distribution et d'entreposage de pièces de rechange et d'accessoires; la plus considérable du genre au Canada selon les observateurs les mieux renseignés.

A l'occasion du buffet-cocktail servi hier soir par les spécialistes du Ritz-Carlton, dans la salle d'exposition même de la firme Généreux, la ville de Montréal, l'organisation Ford du Canada, et un bon nombre de représentants des cercles de l'automobile, de la finance, de la presse, avaient tenu à accepter l'invitation de MM. Stein et Côté. Et un peu plus tard, c'est le public montréalais en général qui était admis. Des milliers de visiteurs ont examiné l'immeuble si heureusement rajeuni, et ont ensuite jeté un coup d'oeil sur les belles voitures Ford et Monarch de 1952 exposées dans le grand salon . . .

Et puis, il y avait là . . . Joe Louis.

Le "bombardier brun" parmi les invités

Le robuste et nonchalant colosse qui a été proclamé l'un des plus "grands" champions de l'histoire dans le domaine de la boxe, Joe Louis lui-même, était présent à la cérémonie d'inauguration. Le célèbre boxeur de couleur a signé des douzaines d'autographes à l'intention des invités d'honneur, puis il a attendu . . . de pied ferme . . . le grand public qui solliciterait le même "petit souvenir", immédiatement après la réception officielle . . . Joe possède certainement d'innombrables admirateurs à Montréal, car il y a eu foule.

Etaient également parmi les invités, MM. Jack Harper, gérant général adjoint de Ford of Canada, et Sid Swallow, gérant général au service, tous deux de Windsor, Ont.; Ernest Milton, délégué du président de la même compagnie à Montréal; H. Holden, gérant de la division montréalaise de l'organisation Ford-Monarch, et Emile de Haitre, gérant de la section locale des pièces et accessoires de Ford.

La ville de Montréal était représentée principalement par M. Lucien Croteau, membre de l'exécutif, et les conseillers municipaux: Georges Guèvremont, Percy Burroughs, Marcel Despatie, P.-E. Brisebois, Roméo Desormiers, Louis Bass, etc.

Un homme meurt dans un accident d'auto à S.-Dominique de Bagot

S.-Dominique, Bagot, 3 — Un homme de 65 ans, M. Emile Debigaré, de S.-Dominique de Bagot, a succombé, hier soir, aux blessures qu'il a subies lorsque son automobile a été violemment heurtée sur son flanc gauche par un autre véhicule qui la suivait.

Selon la police provinciale, cet accident s'est produit au moment où M. Debigaré venait de tourner vers le côté gauche de la chaussée pour quitter la route no 32 et entrer sur son terrain à S.-Dominique. Le second véhicule, conduit par Gaston Cadorette, 92, rue S.-Louis, à S.-Joseph de S.-Hyacinthe, a heurté celui de M. Debigaré du côté gauche. Il était alors environ 6 h. du soir.

Transporté à l'hôpital S.-Charles de S.-Hyacinthe, il a succombé à ses blessures peu après son admission.

L'agent de la circulation provinciale Cournoyer et le détective Paul Gagnon, de la sûreté provinciale, ont fait enquête.

Le banquet annuel des pionniers du téléphone

Québec, 2. — Le banquet annuel de l'Association des pionniers du téléphone de la région du Québec a eu lieu samedi dernier au Kent House, aux Chutes Montmorency, sous la présidence de M. Alexandre Donati. L'invitée d'honneur, Mlle Margaret Love, vice-présidente canadienne des pionniers du téléphone d'Amérique, a déclaré que le Canada compte maintenant près de 10,000 pionniers.

Ce banquet a réuni plus de 300 travailleurs du téléphone. Un certificat de membre à vie de l'Association des pionniers a été remis à deux employés de la compagnie Bell, à Québec, Mlle Joséphine Rochette et M. Philippe Grendron, prenant leur retraite.

Egalement au Kent House, samedi dernier, le chapitre Charles Fleetford Sise a tenu son assemblée annuelle. M. C. H. Martin, de Toronto, succède à M. J. R. Juneau, d'Ottawa, comme président élu du chapitre qui compte maintenant 7,856 membres.

Assurez l'avenir de votre enfant!

Notre "police junior spéciale" peut mettre votre enfant sur la voie de l'indépendance financière et constitue pour lui une excellente leçon d'économie. Quand l'assuré atteint l'âge de 21 ans, le montant de la police est quintuplé sans que la prime augmente. La valeur de rachat grandissante assure un fonds pour l'éducation de l'enfant ou son établissement. Consultez un représentant de la North American Life pour obtenir les détails complets sur cette police.

NORTH AMERICAN LIFE

ÉTABLIE EN 1881 · UNE COMPAGNIE MUTUELLE · SOLIDE COMME LE CONTINENT

GERANTS DE SUCCURSALES

J. DARLEY LE MOYNE, 614 ouest, rue St-Jacques.

J. B. SPARLING, C.L.U. 1390 ouest, rue Sherbrooke

J. J. POIRIER, 614 ouest, rue St-Jacques.

HEURES D'AFFAIRES : 9.15 a.m. à 5.30 p.m. — **OUVERT LE VENDREDI SOIR JUSQU'A 9 hres** — OUVERT LE SAMEDI TOUTE LA JOURNEE

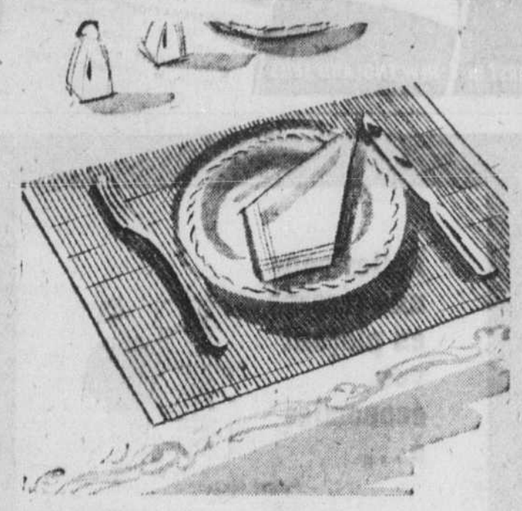

Si jolis pour l'été..!

Napperons en bambou

(12" x 18") Ch. 25¢

Ils seront parfaits sur votre table cet été . . . et les teintes multicolores égayeront vos repas. Décoratifs et pratiques, ce sont des valeurs remarquables que vous n'hésiterez pas d'obtenir à ce prix.

Serviettes en toile damassée

20" x 20" . . . 70¢ 6 pour $4.00

Un achat véritable en fine toile damassée blanche. Joli motif floral et ourlet solide et durable. Elles sont de dimensions assez généreuses pour vos déjeuners et diners . . . et elles seront parfaitement assorties avec vos nappes de couleur.

ECRIVEZ — OU TELEPHONEZ A PARTIR DE 8.30 A.M.
SIGNALEZ PL. 6261 — SERVICE DES COMMANDES

TOILES . . . AU QUATRIEME

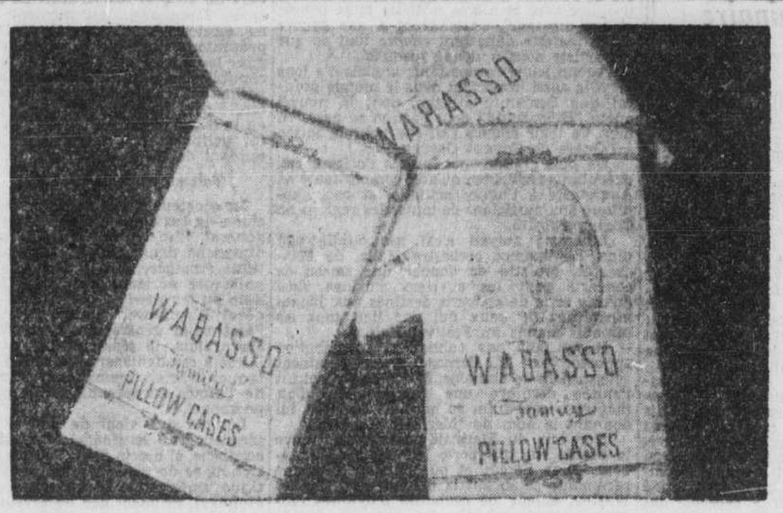

A prix attrayants, chez Morgan...

Draps et taies d'oreiller "Wabasso"

DRAPS :

63" x 100" la paire $5.75 81" x 100" la paire $7.75

72" x 100" la paire $6.75 Taies d'oreiller; pre $1.50

Vous souvenez-vous de notre exceptionnelle vedette de mai en toiles de lit ? Alors, vous êtes bien informés . . . Ainsi, nous avons commandé de nouveau, repléni notre stock . . . pour vous offrir la même valeur en draps et taies d'oreiller de bonne qualité "Wabasso". Le prix est synonyme d'achat avantageux . . . et la qualité vous assure satisfaction et longue durée.

- Tous en coton de bonne qualité et durable
- Entièrement blanchis — texture souple
- Bords unis et fermés pour longue durée
- Dimensions prises après finition

ECRIVEZ — OU TELEPHONEZ A PARTIR DE 8.30 A.M.
SIGNALEZ PL. 6261 — SERVICE DES COMMANDES

TOILES . . . AU QUATRIEME

Morgan

Confort et fraîcheur appréciables...

Sandales légères pour hommes

La paire $8.00

Messieurs, Morgan vous offre de robustes sandales tout aussi confortables pour la maison que pour la plage ! Centre en liège, courroies de cuir, semelles néolite et . . . naturellement . . . fraîcheur et confort estival pour vos pieds. Venez les voir demain. Bourgogne et sable à votre choix. **Pointures : 6½ à 11.**

ECRIVEZ — OU TELEPHONEZ A PARTIR DE 8.30 A.M.
SIGNALEZ PL. 6261 — SERVICE DES COMMANDES

CHAUSSURES POUR HOMMES . . . AU REZ-DE-CHAUSSEE

Répétition d'un succès...

Mules d'été en velours cordé lavable

La paire

$1.50

Seulement $1.50 pour ces pratiques et confortables mules à semelles de caoutchouc poreux . . . empeigne et contour en velours cordé lavable, empiècement élastique sur l'empeigne prévenant ainsi le glissement. Bleu, rouge et vert au choix. **Pointures : P (4 à 6 ; M (6½ à 8); G (8½ et plus).** Elles sont présentées dans une housse en plastique transparent.

ECRIVEZ — OU TELEPHONEZ A PARTIR DE 8.30 A.M.
SIGNALEZ PL. 6261 — SERVICE DES COMMANDES
S.V.P., SPECIFIEZ CHOIX SECONDAIRE POUR LA COULEUR

RAYON DU PETIT BUDGET . . AU TROISIEME

AUSSI A SNOWDON !

Des valeurs budgétaires remarquables que les élégantes priseront...

RAYON DU PETIT BUDGET

Robes en broadcloth de coton

ch. $2.95

Broadcloth de coton prérétréci, styles jolis et tons pastel choisis ! Froncés ou garnitures de broderie ajourée. Grandes tailles et tailles spécialisées. Et seulement chez Morgan au prix inégalable de $2.95 chacune !

De gauche à droite :

A. Pour grande taille. Bleu, vert, lilas, jaune et aigue-marine. **Tailles : 16 à 42.**

B. Pour taille spécialisée. Bleu, vert, lilas, jaune et aigue-marine. **Tailles : 16½ à 24½.**

ECRIVEZ — OU TELEPHONEZ A PARTIR DE 8.30 A.M.
SIGNALEZ PL. 6261 — SERVICE DES COMMANDES

RAYON DU PETIT BUDGET . . . AU TROISIEME

AUSSI A SNOWDON !

Jolies robes en jersey lavable

ch. $8.95

Le tissu tout aller frais et égayé de rayures ! Des robes de tailles et de styles les rendant indispensables dans la garde-robe estivale. De plus, songez donc, elles se lavent et sèchent comme par magie !

De gauche à droite :

A. Modèle junior. Rayé bleu, maïs, lilas ou vert sur fond blanc. **Tailles : 11 à 17.**

B. Style demoiselle. Rayé bleu, maïs, lilas ou vert sur fond blanc. **Tailles : 14 à 20.**

C. Pour tailles spécialisées. Rayé jaune, aigue-marine, bleu ou rouge sur fond blanc. **Tailles : 16½ à 24½.**

Non illustrée :

Robe fermée d'une glissière à l'avant, encolure "V", garnitures de smock sur les épaules. Teintes unies de bleu, blanc, aigue-marine et maïs, au choix. **Tailles : 12 à 20.**

ECRIVEZ — OU TELEPHONEZ A PARTIR DE 8.30 A.M.

SIGNALEZ PL. 6261 SERVICE DES COMMANDES

RAYON DU PETIT BUDGET . . . AU TROISIEME

AUSSI A SNOWDON !

Soyez vêtues comme la mode du sport l'exige...

Chemises... et "Jeans"

Ch. $1.95 La pre. $3.50

- Coton tissé et complètement prérétréci.
- Coupe mâcoline et col transformable.
- Les deux modèles en un choix de deux plaids . . . bleu ou blanc prédominant. **Tailles : 12 à 20.**
- En denim bleu prérétréci . . . coupe garçonnière.
- Garniture de plaid identique à la chemise.
- Garnitures de têtes de clou . . . poche sur la hanche et glissière sur le côté.

ECRIVEZ — OU TELEPHONEZ A PARTIR DE 8.30 A.M.
SIGNALEZ PL. 6261 — SERVICE DES COMMANDES

RAYON DU PETIT BUDGET . . . AU TROISIEME

AUSSI A SNOWDON !

MAGASINEZ CHEZ MORGAN A SNOWDON

HENRY MORGAN & CO. LIMITED

Ceux qui préfèrent la qualité l'obtiennent toujours chez Morgan — PL. 6261

MAGASINEZ CHEZ MORGAN A SNOWDON

LA PRESSE

EDITION QUOTIDIENNE est imprimée et publiée au No 7 Ouest, rue Saint-Jacques, Montréal, par La Compagnie de Publication de LA PRESSE, Limitée.

P.-R. Du TREMBLAY,
Président et Gérant Général.

Toute correspondance doit être adressée comme suit: LA PRESSE Montréal, P.Q. Tél. HArbour 1261—Le soir voir l'Almanach du Téléphone où se trouvent les numéros des divers services.

La Canadian Press est seule autorisée à faire emploi, pour réimpression, de toutes les dépêches attribuées à la Canadian Press, à l'Associated Press ou à l'agence Reuter, ainsi que de toutes les informations locales que la "Presse" publie. Tous droits de reproduction des dépêches particulières de la "Presse" sont également réservés.

Abonnement par la poste, Canada sauf Montréal et banlieue, un an $6.00 Etats-Unis $7.50

"Autorisé comme envoi postal de la deuxième classe, Ministère des Postes, Ottawa."

"LA PRESSE", telle qu'établie par l'honorable Trefflé BERTHIAUME est une institution irrévocablement dévouée aux intérêts canadiens-français et catholiques. Indépendante des partis politiques elle traite tout le monde avec justice, protège les petits et les faibles contre les grands et les forts, lutte pour le bien contre le mal, tient plus à éclairer qu'à gouverner, fait rayonner la vérité par son puissant service d'information, est le champion des réformes pouvant améliorer le sort des classes sociales.

"... (une médaille) à un grand journal qui s'est "placé au premier rang de la presse d'Amérique, "la PRESSE de Montréal, qui fait un si large et si "sympathique accueil à tout ce qui vient de France "et à qui l'Académie adresse son plus cordial "salut". (Extrait du rapport de M. René Doumic sur les concours de l'année tel que lu par le secrétaire perpétuel à la séance publique annuelle de l'Académie Française tenue le 18 décembre 1931 selon le texte publié dans le "Temps" de Paris.)

MONTREAL, 3 JUIN 1952

CHACUN PEUT AIDER A LA PAIX

Il y a une façon par laquelle les Canadiens peuvent, sans sortir de leurs occupations coutumières, apporter chacun une aide appréciable aux entreprises pacifiques. Le ministre des Affaires extérieures du Canada, l'hon. L.-B. Pearson, le leur a rappelé dans son allocution à Toronto. Moyen facile, moyen efficace, du moment que l'on veut réellement coopérer.

Pour aller au plus court, le ministre canadien demande à nos populations de se garder soigneusement des propos ou commentaires irréfléchis au sujet d'événements internationaux dont le théâtre se trouve à des distances considérables et sur lesquels les personnes qui se livrent à ces appréciations ne croient pas nécessaire de viser à une exactitude absolue.

L'occasion prochaine des remarques formulées par M. Pearson, on l'aura probablement deviné, est la situation encore embrouillée qui existe en Orient, même après les multiples démarches faites par les Nations unies, au siège central de leurs délibérations ou par l'intermédiaire de délégués, pour l'éclaircir enfin. Le cas demande beaucoup de prudence et de discrétion.

"Nous qui, au Canada, désirons la conclusion d'une véritable paix au Moyen-Orient, souligne le ministre des Affaires extérieures, pourrions peut-être créer une atmosphère au milieu de laquelle des accords à l'amiable deviendront graduellement praticables si, dans nos discours ou dans nos écrits touchant les chefs et les populations arabes nous évitons de répandre des informations qui s'avèreraient ensuite non conformes à la réalité."

De sorte que, à la lumière de cette déclaration officielle, il est permis d'apercevoir le danger pour les civils, même s'ils n'y apportent pas la moindre mauvaise intention, de nuire au travail souvent long et pénible des diplomates qui s'efforcent d'aplanir les difficultés entre Etats voués au fond à des principes semblables à ceux qui régissent notre propre vie nationale.

M. Pearson n'aura sans doute eu qu'à lancer son avertissement pour que chacun décide aussitôt d'en tenir compte. Qui, alors que la paix universelle est si désirable, n'accepterait généreusement d'accomplir ce qui dépend de lui, même pour une part minime, afin de hâter son retour ?

LA PRUDENCE APPORTE DES ECONOMIES

Il y a une cinquantaine d'années environ le coût d'une police d'assurance-feu de $100, rappelait-on à l'assemblée annuelle du Dominion Board of Insurance Underwriters, s'élevait au Canada à $1.35. A l'heure actuelle nous n'avons qu'à débourser un peu plus du tiers de cette dernière somme pour obtenir le même genre de protection.

C'est là une diminution qui doit paraître d'autant plus remarquable, et intéressante à la fois, que dans le cours de la même période il y a eu, comme l'on sait, une hausse générale des prix, et que presque tous les produits se trouvent présentement à un niveau bien supérieur à celui auquel ils se tenaient vers le début du siècle.

La cause de cette baisse est d'ailleurs excellemment connue. Elle doit être attribuée au fait que pendant ces cinquante ans on a réussi à amoindrir de façon très prononcée les risques d'incendie. Les indemnités versées par les compagnies d'assurance ont subi une forte régression, ce qui a entraîné par la suite une réduction des taux.

Il serait difficile même de s'imaginer les économies qui ont pu être réalisées ainsi globalement durant cette période par toutes les personnes, ou par les entreprises financières, commerciales et industrielles, qui ont bénéficié d'un rabais aussi marqué dans les frais de la protection qu'on leur accordait contre les dangers de feu.

Et il serait possible d'obtenir une diminution plus accentuée encore. Présentement au Canada les dommages causés par l'incendie, pour ne prendre que ceux qui sont couverts par l'assurance, s'élèvent à quatre dollars par personne et par année. C'est un chiffre encore trop fort, pensent les membres du Dominion Board of Insurance Underwriters.

Il faudrait, pour améliorer la situation actuelle, que dans tous les milieux on s'efforçât d'accroître encore plus les mesures de précautions de nature à écarter les risques de feu. Et l'on a tout intérêt à le faire, visiblement, puisque la sécurité plus grande acquise de cette manière aura pour effet d'amener une diminution des frais de protection en vigueur à ce moment-ci.

Et l'on peut trouver là une leçon pour un autre domaine. Quand les accidents de la route commenceront à accuser une tendance décroissante semblable à celle qui s'est produite dans les pertes par les flammes, le coût de l'assurance-automobile subira lui aussi une réduction, au lieu de tendre à la hausse, comme c'est le cas depuis quelque temps.

NOUS POUVONS COMPTER SUR NOS RESSOURCES

Il y a tout lieu de croire que le Canada pourra compter sur ses propres ressources, dans l'avenir, pour obtenir le minerai de fer dont auront besoin ses industries, même si celles-ci devaient accroître considérablement leur activité, et qu'il se trouvera en outre capable d'en exporter de fortes quantités.

Le ministre des Mines dans le gouvernement de Toronto, l'hon. M. Gemmell, révélait dernièrement que la production de ce minerai en Ontario s'élève présentement à deux millions de tonnes par année, et l'on prévoit que dans moins de dix ans elle pourra être portée à quinze millions.

On a découvert en effet dans le nord-ouest de cette province des gisements d'une grande richesse. Les réserves repérées dans les districts de Michipicoten et de Steep Rock sont évaluées à deux milliards de tonnes au moins. Il y a là de quoi autoriser une exploitation intense pendant une longue série d'années.

Cela s'ajoute aux dépôts, très abondants eux aussi, trouvés dans le nord-est de la province de Québec, au voisinage du Labrador, comme l'on sait. Notre pays peut donc entretenir l'assurance qu'il ne manquera pas d'un minerai grandement utilisé par l'industrie.

A vrai dire, l'existence de mines de fer en territoire canadien était connue depuis longtemps. Plusieurs ont été même exploitées dans le passé, et jusque vers la fin du dernier siècle elles constituaient l'unique source d'approvisionnement pour notre fabrication de fonte.

Mais peu de temps après la première guerre mondiale on a pris l'habitude de compter sur le minerai américain et sur celui de Terre-Neuve, que l'on pouvait se procurer plus facilement. Le nôtre a été complètement délaissé. Et cette situation s'est prolongée jusqu'en 1939.

Par suite de l'accroissement soudain des besoins du Canada, à ce moment, et des difficultés que présentaient les approvisionnements à l'extérieur, il a été décidé de reprendre le travail dans les gisements utilisés auparavant et de chercher à en découvrir d'autres.

L'exploration entreprise depuis s'est révélée étonnamment fructueuse. Nous possédons maintenant la certitude que notre pays peut se passer entièrement d'importations de minerai de fer. Il est même probable que les Etats-Unis, où les gisements exploités antérieurement seront bientôt épuisés, en viendront à compter sur le Canada pour leurs approvisionnements.

IL FAUT VOIR LA UN AVERTISSEMENT

On était enclin à penser, durant la dernière fin de semaine, que la température de samedi et de dimanche étant de nature à décourager les randonnées en auto et les promenades sur l'eau le nombre des pertes de vie par accidents pendant ces deux journées serait bien faible.

Les informations recueillies hier nous apprennent malheureusement que c'étaient là des prévisions optimistes. On rapporte en effet qu'une douzaine de personnes ont perdu la vie dans les voies de circulation et dans des tragédies de l'onde en territoire québecois durant ces deux jours.

Et il convient de souligner que Montréal et la région voisine n'ont pas été épargnés, en particulier. Parmi les morts violentes survenues au cours de la fin de semaine sept ont eu lieu dans ce district, et dans trois cas il s'agissait d'enfants.

On compte en outre dix-huit petits Montréalais qui ont été blessés et ont dû être transportés à l'hôpital Sainte-Justine pendant la même période à la suite d'accidents de diverse nature: la liste des jeunes hospitalisés s'allonge toujours de façon inquiétante.

On se demande, en face de ces chiffres, quelles mauvaises nouvelles nous auraient apportées ces journées de la dernière fin de semaine, si au lieu du ciel couvert et de la pluie que nous avons eus alors une température magnifique avait régné.

Ce qui s'est passé aux Etats-Unis pendant le même temps, avec la période prolongée de chômage fournie par la célébration du Memorial Day, nous donne d'ailleurs un exemple des pertes de vie auxquelles il faut s'attendre dans des occasions semblables.

Jeudi dernier le National Safety Council américain exprimait la crainte que le nombre des morts violentes au cours des journées de vendredi, samedi et dimanche ne s'élève à trois cent dix, une soixantaine de plus que l'an passé, vers la fin de mai.

La réalité est encore pire que les appréhensions formulées alors. Les morts dues aux accidents dans le pays voisin se sont chiffrées pour ces trois jours par plus de cinq cents: c'est un record, un bien triste record, faut-il ajouter.

Nous entrons dans la belle saison, la période de l'année plus particulièrement favorable aux promenades en auto et aux divertissements dans le voisinage des lacs et des rivières. On peut prévoir ce qui se produira une fois de plus, ces mois-ci, si les automobilistes et les villégiaturistes ne tiennent pas compte des leçons fournies par les nombreuses pertes de vie portées à la connaissance du public au lendemain des fins de semaine, en été.

LETTRE DE QUEBEC

Le vieux séminaire

(Service spécial à la PRESSE)

Québec, 3—Le "vieux séminaire", comme on appelle généralement le séminaire de Québec, va fermer ses portes dans quelques jours pour une autre année scolaire, et de de nombreux nouveaux "anciens" s'ajouteront à l'Amicale qui s'est formée, il y a quelques années, et qui viennent de temps en temps, revivre dans le vieil immeuble de leur Alma Mater quelques heures des jours anciens; réapprendre, ce que l'on oublie toujours trop tôt, l'histoire des luttes, des sacrifices, de l'héroïsme, vécue par cette première institution du genre au pays dont l'action et les oeuvres ont contribué à former des générations d'élites auxquelles nous devons en très grande partie la survivance française sur le sol d'Amérique, comme il sera hautement rappelé dans quelques jours lors du troisième congrès de la langue française.

On sait que Louis XIV et Colbert voulaient franciser les petits sauvages du Canada et, à cette fin, ils désiraient que petits Indiens et petits Français étudiassent dans les mêmes écoles et avec les mêmes maîtres. C'est donc sous les instances du roi et de son Ministre que Mgr de Laval décida de compléter le Grand Séminaire, qu'il avait fondé en 1663, de façon à pouvoir y recevoir des enfants à qui on donnerait l'instruction, et c'est en octobre 1668 que les premiers élèves du petit séminaire furent reçus.

L'institution avait gardé le caractère du Grand Séminaire de 1663 à 1668. Le premier abri des ancêtres de l'Amicale des Anciens fut une très modeste maison donnée à cette fin par la veuve de Guillaume Couillard, fille de Louis Hébert, et leurs instituteurs furent des Jésuites. Ce fut la grande oeuvre de dévouement qui commença, du moins pour le premier évêque de la Nouvelle-France, qui dut faire tous les sacrifices pour maintenir cette oeuvre qui, sans lui, n'eut pu survivre que quelques années à peine et n'eut pas été capable surtout de supporter les premières épreuves.

Le "vieux séminaire" en subit de terribles, comme l'incendie de 1701 qui détruisit de fond en comble toutes les bâtisses élevées d'année en année, depuis 1663, à force de sacrifices de toute nature. Mais l'on ne perdit pas courage et cinq ans plus tard, de nouvelles bâtisses s'élevaient mais que, de nouveau, le feu détruisit aussi complètement que la première fois. Et il y eut encore d'autres épreuves, de nouvelles calamités, comme l'épidémie de petite vérole et celle de pourpre qui, entre 1700 et 1715 ravagèrent le troupeau des maîtres et des élèves. Puis, pour le séminaire, il y eut la grande épreuve, la plus cruelle entre toutes, la mort de son fondateur en 1708.

Bref, ce n'est qu'en 1730 que l'institution commença à goûter quelque répit. Mais ce ne fut que pendant un quart de siècle au plus que le calme régna. La guerre vint avec un long chapelet de nouvelles épreuves. A la Cession, le séminaire est presque complètement ruiné. Toute la population, ou a peu près, émigre en France. Cinq prêtres héroïques restent et désirent continuer l'oeuvre de Mgr de Laval. C'est un peu plus tard que le séminaire cesse d'être exclusivement séminaire et prend le caractère de collège qui préparera les jeunes à toutes les carrières. Et depuis, l'oeuvre a continué, progressé, et est devenu l'immense et bienfaisante ruche que nous connaissons et où, continuellement, règne le "fervet opus" du poète latin.

SAINTE-FOY

CHRONIQUE D'OTTAWA

La Colombie pourrait constituer pour le Canada un marché intéressant et avantageux. — Machinerie agricole.

Ottawa — La Colombie achète du matériel agricole, informe de Bogota M. W.-F. Millyard, commissaire du gouvernement canadien, qui continue comme suit:

La plus grosse société commerciale en Colombie, la "Caja de Credito Agrario", achète chaque année des pays étrangers pour près de 40 millions de dollars de machines agricoles et de quincaillerie. Institution de l'Etat dans une certaine mesure, la "Caja" (comme on l'appelle familièrement en Colombie) a le ministre de l'Agriculture comme président de son Bureau de direction.

Le rôle de la "Caja" est de fournir aux cultivateurs les outils pour leur travail au prix coûtant, plus 5 p. 100. A cette fin, elle maintient un bureau d'achat à Bogota et 116 magasins de détail qui alimentent toutes les parties de la République. Son capital entièrement versé est de 28 millions de dollars et ses employés sont au nombre de 3,000.

A part son département des ventes, la "Caja" tient la "Banco Agricola Hipotecario", qui prête aux cultivateurs de l'argent pour financer leurs achats. De temps à autre, elle reçoit des prêts de la Banque d'importation-exportation, ainsi que des octrois annuels du gouvernement colombien, sans compter qu'elle dispose des profits qu'elle a gagnés.

Le Canada produit nombre d'articles que la "Caja" se propose d'importer durant l'année financière commençant le 1er juin 1952. C'est pourquoi la liste des principaux de ces articles intéresse les fabricants de machines agricoles, d'engrais chimiques et de produits du même genre, ainsi que les marchands de graines de semence.

La division des achats de la compagnie est bien disposée à l'égard du Canada. Cependant, elle a constaté dans le passé qu'à l'exception des représentants de compagnies canadiennes d'instruments agricoles elle a rarement vu d'agents poussant la vente des produits canadiens. Les fabricants canadiens des marchandises achetées par la "Caja" qui sont déjà représentés en Colombie mais qui n'ont pas reçu de commandes de cette société devraient en demander la raison à leurs agents. Ceux qui ne sont pas représentés mais qui aimeraient obtenir un volume de ces affaires seraient bien avisés d'écrire au Commissaire du commerce du gouvernement canadien au sujet du choix d'un représentant. La "Caja" a coutume de traiter avec les fabricants par l'intermédiaire d'agents locaux et, règle générale, ne considère pas les offres d'agents exportateurs étrangers.

Mouvement d'entente Internationale

Le village d'enfants Pestalozzi, à Trogen, (Suisse), a fêté l'inauguration solennelle de sa nouvelle Maison communale qui a pu être construite grâce à des dons du Conseil canadien pour la reconstruction par l'Unesco, du Canton de Zurich et d'une firme privée de Vevey.

La nouvelle Maison communale est destinée à servir l'enfance toute entière sans distinction de nationalité, de race, de religion ou de langue, en vue d'un avenir meilleur fondé sur l'entente fraternelle parmi tous les peuples. C'est dans ce but qu'elle veut ouvrir ses portes, pendant les vacances scolaires, aux éducateurs ainsi qu'aux jeunes gens de tous les pays, afin qu'ils y échangent leurs idées et leurs expériences et qu'ils les propagent ailleurs.

LETTRE DE LONDRES

La musique et son importance dans la vie quotidienne. — Un sort meilleur aux auteurs

par Ernest-Chisholm Thomson

Londres. — La musique prend une place de plus en plus importante dans notre vie quotidienne et tout indique que les compositeurs anglais ont maintenant de plus grandes possibilités de prouver leur mérite. Je m'entretenais l'autre jour avec le compositeur Alan Rawsthorne dont l'ouverture a figuré à un programme composé d'oeuvres britanniques donné par l'Orchestre symphonique de Londres. Rawsthorne, qui réussit réellement à s'identifier à "l'homme de la rue" dans cette oeuvre, m'a montré l'endroit, au coin de Great Portland Street, tout près de la salle d'exposition de voitures d'occasion et du magasin de confection de dames qui ont servi d'inspiration à sa fresque sonore: "Street Corner".

A Dorking, dans le Surrey, ce noble vétéran de la musique anglaise, Ralph Vaughan Williams, est en train de travailler à sa septième Symphonie et espère l'avoir terminée pour son 80e anniversaire, en octobre. Ceux qui se souviendront de l'accueil réservé à sa sixième symphonie, qu'on a décrite comme "L'oeuvre d'un esprit sensible et puissant à la fois qui a réussi enfin à traduire avec la même maîtrise et sa pensée et son émotion", s'attendront à une oeuvre d'une majesté dépassant encore tout ce que cet artiste nous a donné jusqu'ici.

Aucun jeune compositeur anglais n'a joué un rôle aussi important dans le monde musical que Benjamin Britten, dont le nouvel opéra "Billy Budd" dont l'action se passe en mer, va tenir encore l'affiche pour la saison à l'Opéra de Covent Garden.

De plus grandes possibilités s'offrent aux exécutants aussi bien qu'aux compositeurs en Angleterre à l'heure actuelle, et ceci s'applique aux musiciens de toutes les régions du Commonwealth.

L'homme moyen n'est pas oublié non plus. Le fameux orchestre Halle, de Manchester, projette de donner une saison de concerts pour les ouvriers d'usines ainsi qu'une série de concerts destinés aux jeunes s'inspirant de ceux qui ont lieu tous les samedis matins au Festival Hall.

Il ne faut pas oublier la contribution apportée par M. Bernard Miles, l'éminent acteur, dans ce domaine. M. Miles a construit l'année dernière une reproduction d'un théâtre élisabéthain au nord de Londres, lui donnant le nom de "Mermaid Theatre".

Non loin du Mermaid Theatre se trouve la vieille rue qui porte le nom de Marylebone High Street et où j'ai assisté à une cérémonie célébrant la mémoire de Charles Wesley, auteur de centaines d'hymnes religieux connus et chantés dans le monde entier, et frère du fameux prêcheur John Wesley. Charles mourut il y a plus de 150 ans. Son monument vient d'être restauré et placé dans un ravissant Jardin de repos où les passants peuvent venir s'asseoir.

LE SOURIRE DE LA VIE

"REGARDE-MANGER"

X... a mal à l'estomac. Aussi quand il va en promenade, assiste-t-il en spectateur au repas de ses amis.

—Plus rien. Je ne digère plus rien, grogna-t-il en se mettant à table, mais ça ne me déplaît pas de voir bouloter les autres.

—Alors, reprend quelqu'un, tu as fait de ton ventre un "regarde-manger".

* * *

AU GOLF

—Je vous en pris, faites-moi donc le plaisir de venir à notre partie de golf... il nous manque un partenaire.

—Oui, en somme... Vous cherchez... un "bouche-trou".

* * *

CHANGEMENT

—Ah! X... mon pauvre ami, comme vous avez changé!

—Mais je ne suis pas X...

—Quoi, votre nom aussi est changé?

* * *

LE REMPLAÇANT

Un monsieur laisse tomber la pièce qu'il voulait donner à un aveugle. Celui-ci se baisse et la ramasse.

—Mais, vous n'êtes pas si aveugle que ça! s'étonne le monsieur charitable.

—Oh! le vrai aveugle est là-bas qui regarde les affiches de cinéma; moi, je ne suis que son remplaçant.

VOUS SOUVIENT-IL?

Dans la "Presse", il y a 40 ans:

On est à préparer des plans pour la construction d'une immense fabrique de wagons de chemins de fer à Montréal. Le coût de l'entreprise serait de $10,000,000.

M. William Hutchison, commissaire du Canada aux expositions internationales, part aujourd'hui pour la Belgique où le Canada tient une foire de ses produits.

Il y a 30 ans:

M. l'abbé Oscar Gauthier, curé de S.-Léon de Westmount, vient d'être nommé directeur ecclésiastique des hôpitaux catholiques de Montréal.

Le général Ospina, président élu de la république de Colombie, doit visiter la ville de Montréal, le 5 du courant.

Il y a 20 ans:

On apprend de Washington que l'immigration aux Etats-Unis a diminué dans une proportion de 90 pour cent depuis deux ans.

L'idée d'une conférence internationale, laquelle aurait probablement lieu en novembre pour prendre en considération le problème monétaire, les change, les prix des articles de grande consommation et l'étalon or, a été accueillie avec enthousiasme dans les cercles libéraux d'Ottawa.

Il y a 10 ans:

M. Robert-Pascal Ouellette, fils du capitaine J.-E. Ouellette, de Notre-Dame-de-Grâce, récemment diplômé en génie civil à l'Université McGill, vient de gagner le prix Forsyth, en théorie de structure et en puissance de matériaux.

Le ministère canadien de la défense nationale a ouvert des bureaux de recrutement dans 6 villes américaines. On croit que 150,000 Canadiens s'y enrôleront.

LA SANTÉ POUR TOUS

PAR Wm. BRADY, M.D.

Une façon facile de s'en tirer

Les hémorroïdes causent des symptômes variés. L'un d'eux c'est la présence de sang dans les selles. Lorsque les hémorroïdes deviennent assez grosses, le symptôme le plus fréquent est la protrusion.

Un trop grand nombre de personnes ne savent pas encore que les hémorroïdes peuvent être traitées avec succès et sans douleur par la méthode ambulatoire. Ce traitement s'appelle ambulatoire parce que le patient entre dans le bureau du médecin pour en sortir quelques minutes après, libre de marcher autant que le coeur lui en dit.

Ce traitement se fait par une série d'injections qui oblitèrent les hémorroïdes. Ces injections sont sans douleur. A la vérité, le patient ne peut dire à quel moment l'aiguille entre ou sort. L'examen qui précède cette injection est sans douleur. Très souvent, à la suite de la première, le patient découvre que sa protrusion est soulagée pour toujours.

Dans les cas ordinaires, il faut pas plus de cinq traitements. Le saignement cesse très souvent après le premier ou le second traitement et invariablement après le troisième ou le quatrième. Cela arrive même lorsque le saignement se produit depuis plusieurs années.

Evidemment, toute protrusion du rectum n'est pas nécessairement une hémorroïde. Il peut arriver que des papilles ou des polypes poussent en dehors. Bien qu'ils ne puissent être traités par injections, mais ils peuvent être enlevés sans douleur par une opération mineure. Le traitement par injections n'est destiné qu'aux hémorroïdes internes. Une hémorroïde interne pousse en dehors du rectum. On la confond souvent avec des amas de peau à l'entrée du rectum.

Le traitement ambulatoire ou traitement par injection est une façon facile de s'en tirer si on le compare aux opérations chirurgicales qui nécessitent l'hospitalisation, l'anesthésie, le séjour dans la salle d'opération, des honoraires de médecin plus élevés et la perte de ses revenus pendant ce temps.

Nous n'avons pas assez de force pour suivre toute notre raison.

(La Rochefoucauld)

Dans le Dakota du sud

L'importance des élections d'aujourd'hui

Reprise capitale du match Taft-Eisenhower pour l'investiture républicaine.

par Georges Wolff

Washington, 3. (AFP) — Les élections préliminaires d'aujourd'hui dans l'Etat du Dakota du sud suscitent dans les milieux politiques américains un intérêt exceptionnel. Alors qu'en temps ordinaire la portée de ces élections ne serait que locale, on s'accorde à les considérer comme une reprise capitale du match Taft-Eeisenhower pour l'investiture républicaine aux élections présidentielles américaines de novembre.

Il se trouve en effet que l'antagonisme entre le camp Taft et le camp Eisenhower est devenu une rivalité passionnée. Le sénateur Taft vient de recevoir l'appui maintenant ouvert du général MacArthur. Le général Eisenhower, au moment où les électeurs du Dakota du sud se présenteront aux urnes pour désigner leurs délégués à la convention républicaine de Chicago, viendra à peine de troquer son uniforme étoilé pour un veston. Il n'aura pas eu le temps de faire la profession de foi politique que ses partisans attendent de lui avec impatience.

Taft au stade de l'attaque

Le sénateur Taft en est arrivé au stade de l'attaque directe contre le général Eisenhower. Il a déclaré dimanche, dans un discours de politique étrangère, que le déclin de la puissance aérienne des Etats-Unis date du temps—1945-1947—où le général Eisenhower était chef de l'état-major général des Etats-Unis. Jusqu'alors, le sénateur Taft avait laissé à ses lieutenants le soin d'attaquer l'ancien commandant en chef de l'armée européenne sur le plan personnel.

L'appui que vient de donner au sénateur Taft le général MacArthur confirme, si besoin était, l'entrée active de ce dernier dans l'arène politique américaine. Il ne serait pas étonnant, estiment des observateurs de plus en plus nombreux, que le général MacArthur se voie pressenti pour des fonctions gouvernementales importantes — le secrétariat à la défense par exemple — si le sénateur Taft était élu à la Maison blanche.

L'enjeu des élections préliminaires du Dakota du sud n'en est que plus important. En effet, l'influence que pourrait exercer le général MacArthur sur la prochaine administration américaine aurait certainement, en politique étrangère, des effets diamétralement opposés à ceux que recherchent les partisans du général Eisenhower.

Du côté des démocrates, rien ne semble à signaler sur le front des candidatures à la Maison blanche. Le sénateur Kefauver n'a pas de concurrents dans le Dakota du sud.

Sur le plan national cependant, on estime dans les milieux politiques de Washington que la décision de la Cour suprême confirmant l'illégalité de la saisie des aciéries par le président Truman incitera davantage encore les syndicats américains au militantisme. La grève de l'acier déclenchée hier en est le signe et c'est l'aile gauche du parti démocrate qui en bénéficiera.

À CAPE EN JUIN

... Grandes facilités de logement, à des prix plus bas, à l'attrayant Cape Cod, Massachusetts, durant le mois de juin. Et vous êtes là des heures plus tôt via NORTHEAST! Passez vos vacances à Cape en JUIN!

Northeast Airlines

FIRST in NEW ENGLAND SKIES

• RESERVATIONS. Téléphonez à MElrose 1-3583 ou à votre agent de voyage.
• DEMI-TARIF pour famille le mardi, le mercredi, le jeudi.

Faites-vous une réserve... en plaçant vos économies à...

LA BANQUE DE TORONTO
Incorporée en 1855

Cantine ?

ASSUREZ-VOUS QU'ELLE PORTE CETTE MARQUE DE CONFIANCE

Le Seule Marque THERMOS

GARDE CHAUD — GARDE FROID

MARQUE DÉPOSÉE

pour ces 4 BONNES RAISONS

1 Isolée par le Vide
Garde les aliments vraiment chauds plus longtemps ... les garde froids aussi.

2 Bien protégée
Un amortisseur de chocs spécial fait que la véritable marque THERMOS dure plus longtemps, supporte un usage rude! Modèle exclusif créé par le service de recherches Thermos dans le but de vous épargner de l'argent — aucune autre marque ne l'a!

3 Plus Grand Choix de Modèles
Procurez-vous exactement le genre et la grandeur que vous aimez le mieux et qui conviennent le mieux à vos besoins. Grand choix de modèles et de grandeurs, depuis une contenance de une demi-chopine jusqu'à un gallon — tous de qualité THERMOS exclusive!

4 Fruit de 45 Ans de Progrès
Vous savez que la marque THERMOS est la meilleure parce que vous savez qu'elle a fait ses preuves au cours de 45 ans d'expérience. L'équipement ultra-moderne de la nouvelle et impressionnante usine canadienne THERMOS assure même un contrôle supérieur de la qualité.

IMPORTANT!
Le seul moyen d'être sûr d'acheter une Bouteille Isolante Marque THERMOS c'est de rechercher le nom THERMOS estampillé sur le fond. Recherchez-le et ne vous contentez pas de quelque chose décrit comme étant "tout aussi bon".

THERMOS BOTTLE COMPANY LIMITED
2040 Eglinton Avenue East, Toronto 13, Ontario, Canada
The American Thermos Bottle Co., Norwich, Conn.
Thermos (1925) Limited, Londres, Angleterre

CANTINE D'OUVRIER
Boîte en métal noir solide, avec poignée et fermoirs métalliques inoxydables. Intérieur blanc facile à nettoyer. Grande capacité d'aliments. Bien aérée. Comprenant une Bouteille Isolante Marque Thermos de 15 onces. . . . . Au complet, $3.25

CANTINE D'ÉCOLIER
Boîte plate en métal robuste, avec trous d'aération, poignée et fermoir inoxydables. Contient une Bouteille Isolante Marque Thermos de 7 onces. Fini vert ou bleu avec garniture grise, intérieur laqué blanc. . . . . Au complet, $3.59

POUR L'ETUDIANTE OU LA JEUNE FILLE QUI TRAVAILLE
Attrayant sac en plastique noir ou brun, avec fermeture éclair. Courroie ajustable — pour être porté sur l'épaule ou comme un sac à main. Contient une Bouteille Isolante Marque Thermos de 7 onces. Suffisamment de place pour le lunch, le porte-monnaie, le sac à cosmétiques, etc. . . . . Au complet, $4.39

POUR PIQUE-NIQUES
Sac à lunch, compact et solide, en tissu imprégné de plastique, avec doublure imperméable, poignées et fermeture éclair. Contient deux Bouteilles Isolantes Marque Thermos de 30 onces, chacune avec 4 tasses s'emboîtant l'une dans l'autre, et des boîtes à sandwichs. Au complet, $18.50

822F

Unité canadienne par la démocratie

S.-Jean, N.-B., 3. (PC) — Me Guy Rouleau, président de la Fédération nationale des jeunes libéraux, a déclaré à une réunion, ici, samedi soir qu'"une foi commune en la démocratie" unit les Canadiens de descendances française et anglaise.

"La grande majorité de la population de la province de Québec favorise par dessus tout l'unité nationale, a-t-il dit. "Nous nous rendons compte que l'unité nationale est un avantage encore plus grand pour toute la population canadienne que l'ensemble de nos ressources naturelles."

Un pays du cuivre

—Le Montana, aux Etats-Unis, possède de vastes établissements pour l'élevage du bétail et du mouton. Et il possède aussi les plus considérables mines de cuivre du pays.

BREVETS D'INVENTION
Marques de commerce
Dessins de fabrique
en tout pays
MARION & MARION
Raymond A. Robic • J.-Alfred Bastien
1510 rue Drummond, Montréal, 25

LA FETE DES PERES EST LA CIRCONSTANCE TOUTE DESIGNEE pour lui offrir la perfection en fait de montre canadienne... la Montre Halsa qu'il préfère à toute autre à cause de sa qualité, son rendement et sa beauté. Il y a une MONTRE HALSA ABSOLUMENT GARANTIE, appropriée à toute personne, toute fin et toute bourse. Chez les plus importants bijoutiers canadiens.

Au déjeuner!
Au dîner!
A toute heure!

Orange Crush
T M REG
C'est une bonne habitude

De 100,000 à 150,000 immigrants en 1952

Telles sont les prévisions de l'hon. M. Harris qui précise que le nombre des Britanniques augmentera de 100 p. 100 par rapport à l'an dernier.

Modifications de la loi

Sanctions plus rigoureuses prévues contre les personnes favorisant l'entrée illégale d'étrangers au pays. — Commissions d'appel de 3 membres.

Ottawa, 3. (PC) — Le ministre de l'immigration, l'hon. M. Harris, a annoncé hier que le Canada admettra probablement de 100,000 à 150,000 immigrants en 1952, comparativement au total exceptionnel de 194,000 atteint l'an dernier.

M. Harris a aussi déclaré en faisant part de ce chiffre aux députés que l'augmentation des immigrants provenant du Royaume-Uni était de l'ordre de 100 p. 100. Jusqu'ici, a dit le ministre, le nombre des immigrants britanniques a plus que doublé par rapport à l'an dernier. En 1951, quelque 32,000 Britanniques sont venus au Canada.

Il vient plus de navires de Grande-Bretagne qu'à aucun autre moment depuis la fin de la guerre.

M. Harris a fait ces déclarations après avoir présenté un bill comportant plusieurs modifications administratives à la loi relative à l'immigration. Il a ajouté que ces modifications ne changeront nullement la politique générale d'immigration.

M. Harris a demandé aux députés d'attendre l'étude des crédits de l'immigration pour 1952-1953 pour amorcer un débat sur l'immigration en général. C'est la raison pour laquelle il a refusé de donner pour le moment plus de détails sur l'arrivée des immigrants en provenance de la Grande-Bretagne ou d'ailleurs.

Il a donné les chiffres ci-haut pour 1952 en réponse à une question de M. Howard Green, prog. cons. de Vancouver-Quadra.

Immigrants depuis 1946

Le Canada a reçu 71,719 immigrants en 1946; 64,127 en 1947; 125,414 en 1948; 95,217 en 1949; 73,912 en 1950, et 194,000 l'an dernier. Le chiffre de 1951 n'avait pas été atteint depuis 1913.

A l'ouverture de la séance, le ministre de la Justice, l'hon. M. Garson, a déposé un rapport désignant 19 sociétés et l'Association canadienne du caoutchouc et déclarant que six coalitions visant à fixer les prix ont été en exploitation dans 90 p. 100 de l'industrie canadienne du caoutchouc. On n'a pas encore décidé si des poursuites seront intentées.

La Chambre a adopté en troisième lecture un bill sur les immeubles autour des aéroports canadiens et un autre prolongeant jusqu'à la fin de 1953 l'aide financière aux mines d'or dont l'exploitation est coûteuse.

Une troisième mesure prévoit une convention franco-canadienne relative à l'impôt sur le revenu. Cette convention, qui n'est pas encore en vigueur, vise à assurer le même traitement aux sociétés canadiennes en France et aux sociétés françaises au Canada.

Sanctions plus rigoureuses

Les modifications suggérées à la loi relative à l'immigration prévoient des sanctions plus rigoureuses pour les personnes qui favorisent l'entrée illégale d'immigrants au Canada, des clauses plus sévères sur les catégories d'immigrants qui ne sont pas admissibles au pays, savoir ceux que l'on soupçonne d'avoir l'intention de faire de l'espionnage ou de participer à des actes de cabotage ou d'autres initiatives subversives.

En vertu de la nouvelle loi, le ministre sera dispensé de l'obligation de s'occuper personnellement de tout appel prévu dans la loi. Des commissions d'appel de l'immigration d'au moins trois membres pourront être constituées, mais l'officier enquêteur qui aura ordonné la déportation ne pourra être membre de la commission qui étudiera l'appel.

L'immigration britannique

Pendant le débat sur l'immigration, M. Harris a dit que les listes d'emplois possibles au Canada qui sont envoyées en Grande-Bretagne sont moins longues qu'elles ne l'ont déjà été, à cause des représentations de certaines industries canadiennes, notamment celle du textile, où il y a déjà un excédent de main-d'oeuvre.

Il n'est toutefois pas juste, a ajouté M. Harris, de prétendre que l'immigration britannique est soumise à des restrictions. En général, il n'y a pas de restrictions. Tout Britannique qui veut venir au Canada peut y venir s'il peut subir avec succès l'examen médical et démontrer qu'il ne sera pas à la charge de l'Etat.

M. Howard Green, prog. cons. de Vancouver-Quadra, a demandé si l'on avait songé à subventionner le transfert au Canada d'industries entières.

M. Harris a répondu que de tels transferts comporteraient des "dépenses considérables" mais qu'il n'y a pas de raison pour ne pas le faire si l'industrie à transférer avait sa place dans l'économie canadienne. Il y a toutefois l'actif de l'industrie pour la Grande-Bretagne et la difficulté d'obtenir l'autorisation de tels transferts.

M. E. D. Fulton, prog. cons. de Kamloops, a dit que plusieurs Canadiens s'inquiètent de la difficulté qu'éprouvent toujours les citoyens du Royaume-Uni qui veulent venir au Canada. On devrait encourager davantage la colonisation britannique.

Entrée illégale

Il a ensuite demandé si des mesures seraient prises pour empêcher l'entrée illégale d'immigrants au pays. M. Harris lui a répondu que le ministre de la Justice étudie présentement le rapport de la Gendarmerie royale sur les irrégularités commises et qu'il fera une déclaration aussitôt que cette étude sera terminée.

M. Victor Quelch, créditiste d'Acadia, a dit qu'on devrait songer à encourager l'enrôlement des immigrants dans les forces canadiennes. M. Harris lui a répondu qu'il aimerait mieux consulter le ministère de la Défense nationale avant de donner une réponse.

M. Donald Fleming, prog. cons. de Toronto-Eglinton, a dit que le ministère de l'Immigration devrait prendre des dispositions afin que les immigrants arrivent de préférence pendant l'été alors que les emplois sont moins rares. M. Harris dit que le ministère a toujours eu pour politique de favoriser l'arrivée des immigrants du 1er février à la fin de l'été, mais que cela n'a pas été possible l'an dernier à cause de la crise du transport transatlantique.

Lorsque des navires furent disponibles à l'automne grâce au plan de secours international, tous les immigrants qui avaient subi leur examen avec succès voulurent venir au Canada. Les fermiers peuvent trouver de l'emploi en tout temps; nous nous sommes efforcés de les transporter durant les mois d'hiver, avant les autres catégories.

M. Harris a admis que dans quelques cas des immigrants admis comme fermiers avaient cherché du travail ailleurs peu de temps après leur arrivée au pays, mais qu'ils n'étaient pas nombreux, vu qu'on fait toujours enquête sur l'expérience de fermier des candidats à l'immigration.

Il vaut toujours mieux voyager par train. Les tarifs des voitures ordinaires sont peu élevés. Vous apprécierez le confort et l'agrément que vous procurera un voyage par train. Vous n'aurez pas alors à conduire. Vous voyagerez en tout confort dans des wagons climatisés. Vous arriverez à destination frais et dispos. Vous emporterez tous les bagages que vous voudrez. Les enfants âgés de cinq à douze ans voyagent à moitié prix. (Ceux de moins de cinq ans voyagent gratuitement, s'ils sont accompagnés.) Consultez les tarifs des voitures ordinaires mentionnés ci-dessous et renseignez-vous au sujet des tarifs de première classe et des tarifs de wagons-lits, touristes et ordinaires.

Tarifs des voyages aller-retour en voitures ordinaires entre MONTRÉAL et

TORONTO	$21.05
HAMILTON	23.20
WINDSOR	34.90
DÉTROIT	35.20
CHICAGO	53.05
OTTAWA	7.00
SHERBROOKE	6.65
QUÉBEC	10.15
HALIFAX	42.20
WINNIPEG	83.15
VANCOUVER	128.40
VICTORIA	128.40

et de nombreux autres endroits

PACIFIQUE CANADIEN | CANADIEN NATIONAL

Coca-Cola
NE COUTE QUE 7¢

$20,379,000 versés par Ottawa pour la route trans-Canada

Ottawa, 3. (PC) — Le gouvernement fédéral avait, au 24 mai 1952, fourni $20,379,000 depuis 1950 pour la construction de la route transcanadienne, a annoncé hier soir aux Communes le ministre des Ressources, l'hon. M. Winters.

Le gouvernement fédéral s'était alors engagé à payer la moitié du coût de la route qui devait être de $300,000,000.

Au cours des deux dernières années, Ottawa a versé $1,960,000 à Terre-Neuve, $534,000 à l'Ile-du-Prince-Edouard, $1,110,000 au Nouveau-Brunswick, $8,155,000 à l'Ontario, $1,114,000 au Manitoba, $1,297,000 à la Saskatchewan, $1,089,000 à l'Alberta, et $5,119,000 à la Colombie-Britannique.

On prévoit qu'environ $15,000,000 seront versés pour des travaux terminés cette année, soit $625,000 à Terre-Neuve, $430,000 à l'Ile-du-Prince-Edouard, $362,000 au Nouveau-Brunswick, $5,500,000 à l'Ontario, $1,462,000 au Manitoba, $1,620,000 à la Saskatchewan, $1,675,000 à l'Alberta et $2,976,000 à la Colombie-Britannique.

Aucun versement à la Nouvelle-Ecosse qui a signé une entente dernièrement n'a encore été prévu. La province de Québec a laissé entendre qu'elle ne conclura pas d'accord pour la construction de sa section de la route.

Deux questions hors d'ordre de M. Pouliot

OTTAWA, 3. (PCf) — M. Jean-François Pouliot, député libéral de Témiscouata, qui a déjà donné des leçons de procédure parlementaire à ses collègues, s'est vu avertir hier par le premier ministre, le très hon. M. St-Laurent, que deux de ses questions présentées par écrit n'étaient pas conformes à la procédure.

Dans une de ces questions, M. Pouliot, député depuis 28 ans, demandait des renseignements sur la déposition du rapport annuel de la Commission du service civil au cours des 20 dernières années.

M. St-Laurent, député aux Communes depuis 10 ans, a déclaré que la question n'est pas dans l'ordre, puisque M. Pouliot peut obtenir tous les renseignements voulus en consultant les comptes rendus de la Chambre au cours des 20 dernières années.

La deuxième question demandait des renseignements sur les comités au travail pendant la session actuelle. M. St-Laurent a répondu que les rapports de ces comités contiendraient les renseignements demandés.

Des divergences sur l'aluminium

Washington, 3. (P.A.) — Deux membres du cabinet ont pris des positions opposées au sujet du contrat à long terme projeté par le gouvernement pour l'achat d'aluminium à l'Aluminum Co. of Canada.

Le secrétaire du Commerce M. Charles Sawyer a dit au comité canado-américain de la production de défense que le gouvernement devrait se procurer tout l'aluminium qu'il peut pour ses réserves et pour l'économie civile, de quelque endroit que l'aluminium vienne.

Mais le secrétaire d'Etat à l'Intérieur M. Oscar Chapman a déclaré qu'il existe des possibilités d'expansion aux Etats-Unis et en Alaska. Il a précisé qu'il ne serait pas en faveur d'un long contrat avec l'Alcan tant qu'on n'aura pas étudié les autres possibilités.

Le nouvel administrateur de la production de défense M. Henry H. Fowler a dit que le comité ne devrait pas prendre de décision finale avant qu'on ait employé quelques semaines à établir un rapport détaillé.

M. R. H. Tarr, secrétaire adjoint des chemins de fer Nationaux

M. D. I. Grant, secrétaire du Canadien National et de ses compagnies subsidiaires, annonce la nomination de M. R. H. Tarr au poste d'adjoint du secrétaire du réseau national.

Natif de Winnipeg, M. Robert H. Tarr est un diplômé de l'Université du Manitoba. Il a été admis au barreau du Manitoba en 1934 et a pratiqué le droit dans sa ville natale jusqu'en 1939. A cette date, il accepta le poste de secrétaire adjoint de la Commission de contrôle du change étranger. Il devint secrétaire de cette commission quelques années plus tard.

Petit ours australien

—Le koala, un petit ours d'Australie, ne boit jamais. Il obtient assez d'humidité des feuilles d'eucalyptus dont il se nourrit.

Adoption du bill sur les immeubles situés autour des aéroports

Ottawa, 3. (PCf) — Les Communes ont adopté hier comme mesure de sécurité une loi visant à déterminer la hauteur, l'emploi et le site des immeubles environnant les aéroports canadiens.

Le projet a subi sa troisième lecture après que M. Howard Green, député progressiste conservateur de Vancouver-Quadra, et M. Gordon Graydon, député de Peel pour le même parti, se furent opposés aux détails d'un article concernant le dédommagement prévu pour les propriétaires à l'égard desquels la loi serait défavorable.

Le ministre des Transports, l'hon. M. Chevrier, a fait remarquer qu'il s'agissait d'une innovation. Bien que le projet ait été minutieusement préparé, s'il survient des cas difficiles dans l'octroi des dédommagements, la loi pourra être amendée plus tard. M. Chevrier s'est déclaré d'avis que les indemnités prévues sont très justes.

Le ministre a ajouté que le gouvernement a l'intention de subdiviser d'abord en zones les grands aéroports transcontinentaux du Canada et de procéder ensuite à la tâche nécessaire.

Congrès annuel de la M.F.O.A. tenu à Boston

M. Lactance Roberge, directeur du service des finances de la ville de Montréal et président international de la "Municipal Finance Officers' Association of United States and Canada", annonce que la conférence annuelle de cet organisme se tiendra à Boston du 15 au 19 du courant.

M. Roberge prononcera son discours présidentiel à la séance générale du 16 juin, et M. Paul-Emile Sénécal, directeur adjoint du service des finances, sera l'un des conférenciers à l'une des réunions du 17. M. Norman-D. Hill, comptable de la Commission des écoles protestantes, sera également au programme.

Mise en garde de l'hon. M. Haig contre la CCF

London, Ont., 3. (PC) — L'hon. sénateur John T. Haig a déclaré hier, que l'abolition du sénat par un gouvernement CCF aboutirait à un contrôle si complet de l'économie canadienne par la Chambre des communes que "vous, les hommes d'affaires, vous deviendriez si à l'étroit que vous tireriez la langue".

L'hon. M. Haig, leader de l'opposition au sénat, a fait cette déclaration au cours d'une allocution devant les membres d'un club social de London.

République sud-américaine

—L'Argentine est demeurée sous la domination espagnole depuis sa découverte en 1515 jusqu'à sa proclamation en république indépendante en 1810.

YEUX EXAMINES
VERRES AJUSTES
BRUNO QUESNEL
OPTOMETRISTE ENREGISTRE
Pratiquant chez
PEOPLES
CREDIT JEWELLERS LIMITED
1015, RUE SAINTE-CATHERINE OUEST
Salon d'optique ferme le mercredi, 12.30
Pour appointement, téléphonez MA. 7071

Pressez le bouton et...
Confiez-nous le reste!

Nous nous occuperons de faire développer votre pellicule en blanc et noir pour qu'elle vous donne de superbes négatifs bien nets... et que ces derniers soient imprimés vraiment à la perfection...
Nous nous occuperons aussi de l'agrandissement de vos photos préférées spéciales, afin qu'elles deviennent de magnifiques grands imprimés dont vous serez fier.
N.B. Et n'oubliez pas que nous traitons aussi de façon toute spéciale vos films en couleurs.
Renseignez-vous au sujet d'un compte courant ou de notre plan budgétaire.
EASTMAN PHOTOGRAPHIC MATERIALS LIMITED
286, RUE CRAIG OUEST près Bleury
886, RUE STE-CATHERINE OUEST angle McGill College

L'aide fédérale aux mines d'or adoptée

Ottawa, 3. (PC) — La mesure prolongeant jusqu'à la fin de 1953 l'aide financière du gouvernement aux mines d'or dont l'exploitation est relativement coûteuse a été adoptée hier par la Chambre des communes en troisième lecture. Elle sera maintenant soumise au sénat.

La compensation que cette mesure a value l'an dernier aux mines d'or y ayant droit a été en moyenne de $2.50 l'once.

M. Rodney Adamson, prog. cons. de York-ouest, a dit que les mines d'or ne seront véritablement aidées que si le prix de l'or est augmenté. Il a demandé de nouveau que le marché de l'or soit libre.

M. Donald Fleming, prog. cons. de Toronto-Eglinton, a exprimé le regret que le gouvernement s'occupe d'un problème aussi important que sur "une base temporaire comme pour boucher un trou." Le gouvernement devrait, dit-il, chercher à obtenir des Etats-Unis qu'ils augmentent le prix de l'or, qui est actuellement de $35 l'once, et à libérer le Canada de certaines des "entraves" du Fonds monétaire international.

Des jeunes mariés fêtés au paradis de la lune de miel

Niagara Falls, Ont., 3. (BUP) — Des jeunes mariés de Pittsburg, Pa., dont la lune de miel fut retardée par l'armée des Etats-Unis, sont arrivés à Niagara dimanche et ont été acclamés comme le 10,000e couple de nouveaux mariés à visiter ce paradis reconnu.

Edward et Peggy Budeemeyer se sont épousés en septembre 1951, mais deux jours après la cérémonie nuptiale, Edward fut appelé par l'armée. Il vient d'en être licencié.

La Chambre de commerce de la ville, qui distribue rarement des certificats à des jeunes mariés dont le mariage remonte à plus de deux semaines, a fait exception pour les Budeemeyer et leur a fait fête au parc de la reine Victoria.

La formation des officiers

On veut faciliter l'instruction d'élèves-officiers dans les universités.

Ottawa, 3. (PCI) — Le ministre de la Défense, l'hon. M. Claxton, et les chefs d'état-major ont dressé un plan en vue d'accroître les facilités d'instruction des officiers pour nos forces armées, dont le besoin est plus pressant que jamais pour commander nos troupes de plus en plus nombreuses. On ressent davantage le malaise dans les domaines spécialisés comme le corps médical, le génie, le radar, etc.

On garde le secret le plus complet sur les détails de ce vaste projet, mais il semble que l'Université Laval, de Québec, y jouera un grand rôle. Cette institution n'a pas encore donné d'approbation définitive, mais on espère qu'elle sera la première à adopter un nouveau système selon lequel l'instruction des élèves-officiers se fera en anglais et en français.

Il semble que ce soit le point saillant de ce programme, mais M. Claxton a laissé entendre que le plan va beaucoup plus loin, dans un discours prononcé, hier, lors de la première cérémonie de collation de diplômes depuis 1948, au Collège royal de Kingston, Ontario.

Le ministre a déclaré:".. Nous nous préparons actuellement à accroître les facilités de formation d'officiers, dans les universités aussi bien que dans les collèges des services armés... Il y a plusieurs mois que nous sommes à la tâche, et j'espère être en mesure de faire une déclaration à ce sujet d'ici quelques jours."

Il y a deux semaines, le ministre a déclaré au congrès national de la légion canadienne que c'est surtout aux candidats canadiens-français que ce programme d'expansion s'applique. Il s'est ensuite rendu de Montréal à Québec pour rencontrer les autorités de l'Université Laval.

Pénurie d'officiers

Sa déclaration d'hier à Kingston laisse entendre que les collèges militaires Royal et Royal-Roads en bénéficieront, de même que les universités du pays.

Le ministre a rappelé qu'en 1948, lorsque le collège Royal rouvrit ses portes on comptait alors 5,694 officiers en service actif et 4,000 élèves-officiers. Il y avait alors 36,000 hommes en uniforme. Ce qui veut dire qu'un homme sur six était alors officier.

On compte maintenant 97,000 hommes sous les armes, dont 13,500 officiers, soit un peu moins de un sur sept. Et 7,718 autres s'entraînent à devenir officiers.

Le Canada dispose donc de 21,000 hommes détenant leur brevet ou se préparant à devenir officiers dans les troupes régulières, mais, selon le ministre, "nous avons besoin d'un bien plus grand nombre d'officiers pour commander les forces de la nation..."

De hauts personnages ont déclaré que le manque d'officiers se fait surtout sentir chez les ingénieurs et les médecins, mais que l'infanterie s'en ressent également, en particulier les unités canadiennes-françaises. Par exemple, le bataillon du Royal 22e de Québec en Corée comprend encore quelques officiers de langue anglaise.

Un congrès libéral à L'Assomption ce soir

Les libéraux du comté de l'Assomption choisiront ce soir, leur candidat à la prochaine élection provinciale du 16 juillet. La convention aura lieu à l'Assomption même.

L'activité économique du Canada va croissant

SUITE DE LA PREMIERE PAGE

Il en va de même du commerce de détail, dont les ventes avaient retrouve dès le mois de mars le niveau atteint à la même date de l'an dernier. Et l'effet de l'abolition des restrictions sur le crédit et les ventes à tempérament ne s'était pas encore fait sentir puisque cette décision n'a été prise qu'au mois de mai.

Les travailleurs n'ont pas non plus souffert sensiblement du ralentissement de l'hiver dernier. Certes, le chômage saisonnier a été plus accentué qu'en 1951, bien qu'il l'ait été beaucoup moins qu'en 1950. Mais cela tient autant à l'accroissement de la population ouvrière qu'à la situation industrielle. Car le nombre de travailleurs embauchés n'a cessé d'augmenter depuis cinq ans.

Du sommet sans précédent de 5,343,000 travailleurs ayant un emploi, atteint en août 1951, on était retombé à 5,179,000 en mars 1952. C'est une baisse saisonnière de 164,000 ou de 2 p.c., ce qui n'a rien d'alarmant. En ajoutant à ce nombre le chômage chronique et inévitable, cela porte à plus de 200,000 l'effectif des sans travail de l'hiver dernier. C'est tout de même environ 100,000 de moins qu'il y a deux ans. Nous sommes donc loin de la crise.

D'autre part, la moyenne des salaires a atteint un nouveau sommet en mars cette année, l'indice s'élevant à 408.4 par rapport à la moyenne de 1939. C'est 15 p. 100 de plus qu'en mars 1951, et 36 p. 100 de plus qu'en 1950. Le salaire moyen s'est établi à $53.91 par semaine, soit 12 p. 100 de plus qu'en 1951 et 21 p. 100 de plus que l'année précédente.

En résumé, il y a beaucoup plus de soleil que d'ombre au tableau de notre situation économique, un soleil qui, comme celui de la présente saison, éclaire un peu plus longuement et réchauffe davantage chaque jour.

Aucun suspect n'est détenu à Sudbury au sujet du vol d'or

Sudbury, Ont., 3, (PCI) — La police a aujourd'hui démenti un rapport voulant que deux hommes, que l'on croit cheminots, soient détenus à la suite du vol de lingots d'or évalués à $80,000, vol commis jeudi dernier à la gare du Pacifique Canadien de Sudbury.

Les autorités auraient retrouvé les trois lingots d'or qui manquaient ou elles connaissent l'endroit où ils sont cachés.

Perpétré dans la gare à un moment achalandé de la journée, ce vol est considéré comme l'un des plus habiles qui ait été mis à jour au pays depuis des années. Des voleurs ont emporté avec eux trois lingots de 60 livres d'or pur chacun, évalués à $80,000.

Cet or allait être livré à l'Hôtel des monnaies, à Ottawa, et provenait de mines de la Colombie britannique.

La route nationale fermée à Donnacona

Québec, 3. — Le ministre de la Voirie doit fermer la route no 2 Québec - Trois-Rivières-Montréal, à Donnacona, à la suite d'éboulis considérables qui se sont produits récemment à la sortie ouest de la ville. Ces éboulis ont rendu la route dangereuse et le ministère de la Voirie croit opportun de fermer cette route à cet endroit pour la protection du public voyageur pour au moins trois jours à compter de mercredi matin, le 4 juin, à 5 heures.

Des travaux assez considérables doivent être exécutés pour réparer ces dommages, mais le ministère fera diligence pour les terminer dans le plus court délai possible.

Les automobilistes devront faire un détour via Neuville, Pont-Rouge et Cap-Santé. La section Neuville-Pont-Rouge est asphaltée et le chemin Pont-Rouge-Cap-Santé est en gravier, mais il est en excellent état. Le ministère de la voirie installera les signaux appropriés pour diriger la circulation.

Neuf candidats à la Commission de Verdun

La mise en nomination pour quatre sièges à la Commission des écoles catholiques de Verdun, dont l'élection est fixée pour le 10 juin, a eu lieu hier. Neuf candidats sont en lice.

Ces candidats sont divisés en deux groupes, l'un avec comme leader, le Dr A.-D. Archambault, président sortant de la Commission scolaire; l'autre, dirigé par M. Jules Trudeau, imprimeur.

Les partisans du Dr Archambault sont MM. J.-Charles Brosseau, technicien; A.-Roland Jeanneau et C.-E. Dupras, agents d'immeuble. Avec M. Trudeau, on trouve les noms du Dr W.-E. Charland, et de MM. Aldéric Roussin et Hormisdas Bourassa.

M. Léon Bélanger, qui est membre de la Commission scolaire depuis 1944 et jusqu'ici partisan du Dr Archambault, brigue maintenant les suffrages comme indépendant.

—Sierra-Leone, colonie britannique d'Afrique, possède un des plus beaux ports de la côte occidentale africaine.

Un pilote du CARC meurt captif dans un avion en flammes

Cayuga, Ont., 3. (BUP) — Deux cultivateurs de la région de Cayuga ont dit, hier, qu'ils ont assisté à l'écrasement d'un chasseur "Mustang" du CARC, et qu'ils ont même tenté, avant d'être chassés par l'incendie de l'avion, de tirer le pilote hors des débris de son appareil. Celui-ci, le lt de section David K. Russell, 27 ans, est mort dans l'accident, comme cinq autres des 18 pilotes réguliers de l'escadrille de réserve No 400 de Toronto, tous victimes d'accidents du même genre en un an seulement.

MM. Earl et Norman Link, deux témoins de la tragédie, ont relaté que le lt Russell avait tenté un atterrissage d'urgence sur une piste naturelle, mais n'avait pu empêcher son lourd chasseur de s'écraser sur le flanc d'une petite colline. Ils croient que l'avion était déjà en flammes avant l'atterrissage raté.

Les frères Link disent qu'ils ont brisé la coupole de verre de l'habitacle du pilote et ont eu le temps d'échanger quelques paroles avec ce dernier avant d'être chassés par les flammes et la fumée. L'aviateur Russell aurait eu les pieds "pris" dans les débris et il aurait été impossible de le tirer de sa terrible situation.

Le corps de M. Brennan, trouvé

Trois-Rivières, 3. (PCI) — Deux employés de la Canadian International Paper ont trouvé, près des quais de la compagnie, le corps de M. James-L. Brennan, mécanicien d'un remorqueur qui était porté disparu depuis le 25 mai.

Chez EATON! Solde de chapeaux pour dames

Modèles du Salon Français — Rég. 15.95 à 40.00 !

Chapeaux printemps-été en un choix de modèles élégants. Plusieurs sont importés de France et de New-York ! Diverses teintes pastelles avec garnitures assorties. Ne manquez pas d'être au magasin de bonne heure ! Profitez du meilleur choix !

Prix spécial Eaton **7.99 à 25.00**

SALON FRANÇAIS (MT 204), AU DEUXIEME, CHEZ EATON

CHEZ EATON—2 offres spéciales!

Poudre et rouge à lèvre DuBarry de Richard Hudnut!

Offre spéciale du fabricant, les deux **1.25**

C'est une offre avantageuse . . . boîte de poudre DuBarry, poudre qui donne un fini velouté à votre teint, se vendant 1.25 au prix régulier. Trois teintes : Poudre-tropical, Rose-beige, Rachel-spécial. — plus un rouge à lèvres DuBarry : teintes rose géranium, rose-pétale, et rouge éclatant.

Démaquillant Sophisti - Crème DuBarry

Grand spécial!

Offre spéciale du fabricant, les deux **1.75**

En vous servant des produits de beauté Richard Hudnut, votre peau s'éclairera, se tonifiera. Crème démaquillante Sophisti-Crème, prix régulier 1.75, ainsi qu'un petit flacon du nouveau démaquillant "Penetrating Cleanser" sans frais supplémentaires.

Signalez PL. 9211 — Commandes de la ville

ARTICLES DE TOILETTE (MT 212), AU REZ-DE-CHAUSSEE

Venez chez EATON pour votre réfrigérateur et votre congélateur!

- COLDSPOT
- FRIGIDAIRE
- HOTPOINT
- LEONARD
- McCLARY
- PHILCO
- SERVEL
- WESTINGHOUSE

Souvenez-vous de la garantie EATON: Argent remis si la marchandise ne satisfait pas

REFRIGERATEURS (MT 259), AU SIXIEME, CHEZ EATON

Marche de comestibles EATON

L'été—Saison des salades fraîches

Faites provision des ingrédients suivants :

Poulet tranché Eaton — Boîte de 7 onces — **.63**

Homard Eaton — Qualité de choix — Boîte de 6 onces — **.75**

Saumon rouge Eaton — Qualité de choix — Boîte plate — **.47**

Vinaigre français	Véritable poivre noir	Poivre d'oignon
à l'estragon	moulu	Horne
La bouteille d'une once	Bouteille de 2 oz	Bouteille de 2 drachmes
.85	.89	.15

Lorsque vous faites vos achats chez Eaton, souvenez-vous que chacun de vos achats est couvert par la garantie EATON.

"Argent remis si la marchandise ne satisfait pas"

Supérieur à tout autre vernis

LUXOR CLEAR GLOSS

PROTÈGE LE LINOLÉUM ET LES PLANCHERS PORTES MEUBLES BOISERIES BATEAUX ETC.

The CANADA PAINT Co. Limited

HEURES D'AFFAIRES : 9 H. 30 A 5 H. 30 DU LUNDI AU VENDREDI — LE MAGASIN FERME A 1 HEURE LE SAMEDI

VENTE DE JUIN EATON

Une autre grande vente Eaton . . . une vente préparée longuement à l'avance dans le but de vous faire bénéficier d'offres avantageuses! Plus de 250 articles vous seront offerts à prix spéciaux à l'occasion de cette vente . . . faites votre liste ; n'oubliez pas, vous avez rendez-vous chez Eaton, jeudi !

Commandes téléphoniques acceptées dès maintenant: Signalez PL. 9211, commandes de la ville

Au magasin du sous-sol EATON

Pas de commandes P.S.L. par poste, ou téléphone. Pas de livraison, sauf pour articles volumineux

Chandails-T en tricot de coton indémaillable - Tailles-demoiselle

Un fabricant anglais solde le surplus de son stock à Eaton, ce qui nous permet de vous faire profiter d'une aubaine. Chandails-T de bonne coupe, pratiques et confortables pour le sport d'été. Encolure ronde, manches courtes, tricot côtelé à l'encolure. Lavables. Teintes en demande : corail, écarlate, pompadour, jaune canari, marine ou blanc. Tailles petites, moyennes ou grandes.

Prix spécial Eaton **.88**

MAGASIN DU SOUS-SOL (MT 941)

Combinaisons pour dames

Prix spécial Eaton **1.39**

En velvatex. Solde du fabricant. Taffetas velvatex suédé; modèles de coupe droite, garniture de dentelle ou de broderie. Blanc seulement. Tailles 32 à 42.

MAGASIN DU SOUS-SOL (MT 909)

Chemises de nuit

En tricot de nylon. Belle coupe; jolie dentelle de nylon à l'empiècement, volant dans le bas. Blanc, rose ou bleu glacier. Tailles petites, moyennes ou grandes.

Prix spécial Eaton **5.98**

MAGASIN DU SOUS-SOL (MT 909)

Gaines élastiques

Extensibles dans les deux sens. Imparfaites provenant de séries plus coûteuses. Panneau de satin à l'avant et quatre jarretelles. Rose ou blanc. Tailles 12, 14, 16 ou 18.

Prix spécial Eaton **1.69**

MAGASIN DU SOUS-SOL (MT 909)

Marches pour escaliers

Dimensions environ 9" x 18". Caoutchouc, à motifs côtelés. Noir ou brun.

Prix spécial Eaton **.39**

MAGASIN DU SOUS-SOL (MT 912)

Solde de couteaux

Excellente qualité de couteaux inoxydables. Dans le lot: couteaux à dépecer, couteaux à viande, etc.

Prix spécial Eaton **.39**

MAGASIN DU SOUS-SOL (MT 912)

Chapeaux en simili-paille

Pour dames. Provenant tous de séries plus coûteuses. Joliment garnis de fleurs et de noeuds. Blanc, noir, marine, rouge et vert irlandais.

Prix spécial Eaton **1.39**

MAGASIN DU SOUS-SOL (MT 904)

Souliers d'été pour dames

Achat spécial des Etats-Unis

Elégants modèles d'été pour la ville comme pour la campagne. Dessus en toile, filet ou "Fabrolite"; talon cubain ou bloc. Blanc ou multicolore, combinaisons de couleurs de blanc/rouge, blanc / bleu, blanc / vert, brun/beige et autres dans le lot. Pointures 4 à 9 dans le lot.

Prix du magasin du sous-sol **3.98**

MAGASIN DU SOUS-SOL (MT 937)

677 ouest, rue Ste-Catherine

THE T. EATON Co LIMITED OF MONTREAL

HEURES D'AFFAIRES : 9 H. 30 A 5 H. 30 DU LUNDI AU VENDREDI — LE MAGASIN FERME A 1 HEURE LE SAMEDI

EATON vous présente un cosmétique nouveau, sensationnel qui "fait disparaître les ombres" comme par magie !

Démonstrations spéciales les 4, 5 et 6 juin, au Silver Room, au neuvième, chez Eaton.

La même personne, le même maquillage à quelques secondes d'intervalle. La seule différence réside dans l'application d'un tout petit peu de "Ayer Magic" aux tempes, près du nez, des yeux et de la bouche. Remarquez que le teint est clair et beau.

Ayer Magic

- Pas un fond de teint
- pas une couleur,
- pas un masque

"AYER MAGIC" AVEC EPONGE D'APPLICATION **2.50**

par HARRIET HUBBARD AYER

Une des nouvelles les plus importantes depuis des années dans le domaine des produits de beauté ! En effet l'avènement de ce produit marque un progrès sensible dans l'art du maquillage . . . contribue à créer une illusion de beauté ! La crème "Ayer Magic" s'étend, se fond avec votre maquillage et remplit sa fonction, qui est de dissimuler les ombres désagréables, d'une façon merveilleusement efficace ! Un résultat rarement obtenu avec les crèmes de base, les rouges ou la poudre !

"Ayer Magic" est offert sous forme de crème fraîche et légère ! Vous appliquez cette crème sur les lignes et les ombres que vous désirez voir disparaître immédiatement avant de vous poudrer (près de la bouche, du nez, des yeux, aux tempes).

"AYER MAGIC" n'est pas

- Un fond de teint
- Pas une couleur
- Pas un masque

Simplement une addition à votre maquillage ordinaire !

Voyez comment "Ayer Magic" fait disparaître ombres et lignes

Obtenez vos billets au rayon des cosmétiques au rez-de-chaussée chez Eaton pour la démonstration du programme de beauté

Harriet Hubbard Ayer "Art et maquillage"

AU SILVER ROOM, NEUVIEME, CHEZ EATON

Six représentations par jour les 4 et 6 juin, avec commentaires de Miss Fromow de Toronto. Le 5 juin, commentaires français donnés par Mlle Lefebvre, représentante spéciale de la maison Harriet Hubbard Ayer.

ENTREE LIBRE

Rabais de 1/3 à 1/2 sur sacs à-main, la plupart importes !

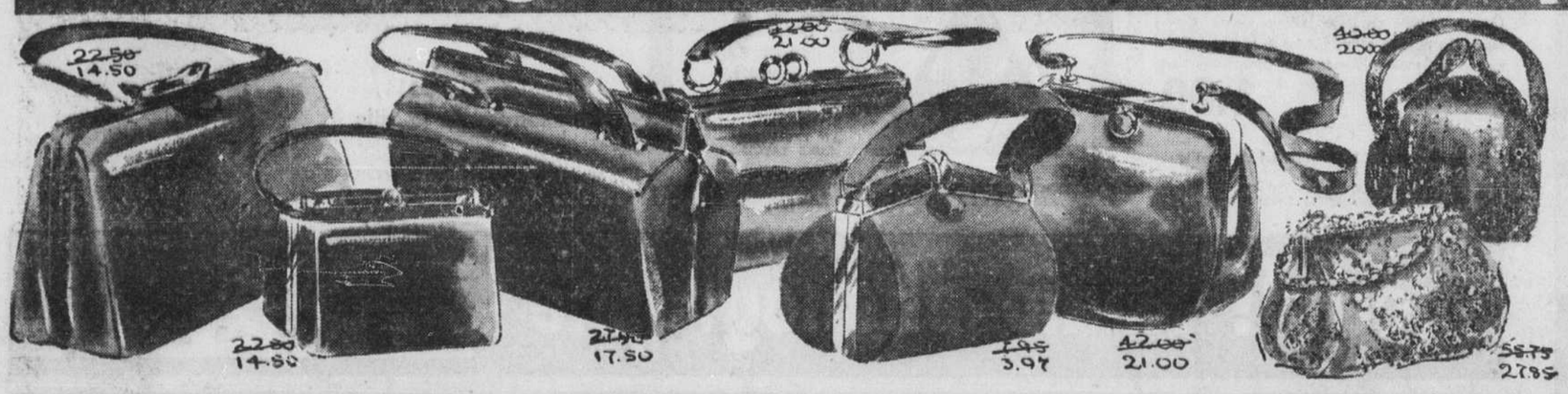

Régulier 4.85 à 116.25 !

Cuirs, cordonnets, sacs du soir perlés !

Prix spéciaux Eaton **3.23 à 58.00**

- Huit modèles de ce groupe important sont illustrés. Tous à rabais en raison d'un solde de fin de saison.
- Formes sacoche, tailleur, pochette, rigide, bandoulière et sacs du soir.
- Fini soigné; robustes montures en métal; bons fermoirs — poignées, doublures en tissu ou en cuir — presque tous sont munis de compartiments !
- Choix de maroquin, suède, veau, Capeskin (peau de mouton), cordonnet, simili-perles de couleur ou fini "perle" Petit Point.
- Noir, brun, marine; quelques-uns de couleurs pâles.
- Presque tous de modèle unique.

SACS A MAIN (MT 217), AU REZ-DE-CHAUSSEE, CHEZ EATON

Achetez les rideaux de rayonne *Eatonia*

Marquisette de rayonne délicate et diaphane, de texture lisse et serrée, façonnée en rideaux soigneusement taillés, et ourlés. Grâce à la haute qualité du tissu ces rideaux sont facilement lavables et garderont leur beauté après les lessives répétées. Teinte coquille décorative et harmonieuse. Largeur environ 44". Achetez à prix modéré des rideaux dont vous serez fière !

PRIX EATONIA

Longueur 63" la paire	5.75	Longueur 72" la paire	6.25
Longueur 81" la paire	6.75	Longueur 90" la paire	7.25

Marquisette de rayonne *Eatonia*

Confectionnez vos rideaux vous-mêmes de ce tissu fin et diaphane ! Même haute qualité que la marquisette dont sont confectionnés les rideaux décrits plus haut. Embellissez l'intérieur de la maison ou du chalet ! Largeur de 48" avec bords non finis ou 44" avec ourlets finis. Teinte écaille. **Prix Eatonia, la verge** **1.19**

Signalez PL. 9211, Commandes de la ville

RIDEAUX (MT 265), AU SIXIEME, CHEZ EATON

Nouvelles conditions du Plan Budgétaire Eaton

10% comptant

Achat minimum de 15.00

10 mois pour payer tout achat au-dessous de 75.00

18 mois sur achats de 75.00 à 200.00

24 mois sur achats de 200.00 à 400.00

Jusqu'à 36 mois sur achats de 400.00 et plus.

Supplément équitable pour frais d'administration

Pour de plus amples détails, s'adresser au Bureau des comptes, au septième, chez Eaton

L'EXACTITUDE — premier souci de chaque annonce EATON

Quand nous citons des PRIX COMPARATIFS . . . ils ont été vérifiés !

Tout prix comparatif — c'est-à-dire le prix courant d'un article comparé à un prix spécial Eaton — n'est cité qu'après enquête sur le prix local, certifiant que ce prix spécial est en ce moment sensiblement plus bas que celui auquel l'article se vend ailleurs ou chez nous. Aucun prix comparatif n'est mentionné dans notre publicité tant que cette condition n'a pas été remplie.
C'est là une des nombreuses façons d'appliquer la règle Eaton qui dit :

LA PUBLICITE EATON

- n'avance que des faits
- précise ce qu'elle avance

677 ouest, rue Ste-Catherine

THE T. EATON Co LIMITED OF MONTREAL

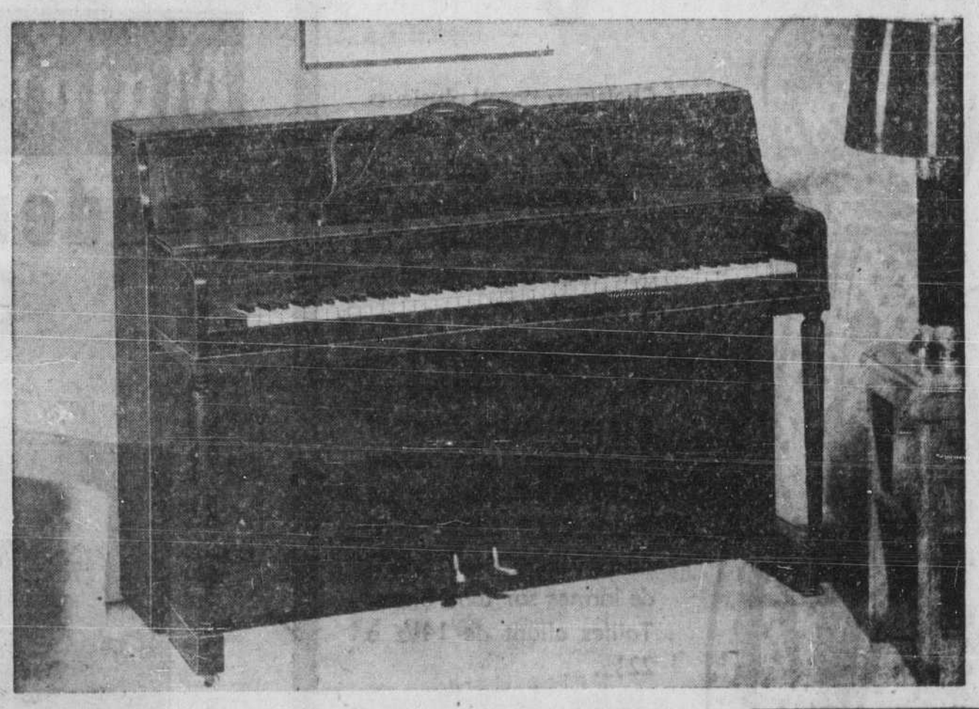

Pianos "Cecilian" offerts à prix spéciaux ! 36 mois pour compléter les paiements !

Ces pianos ont été fabriqués par l'un des plus grands manufacturiers canadiens dans ce domaine ! Tous sont à FRAPPE DIRECTE . . . une caractéristique significative de haute qualité . . . donne un meilleur rendement . . . obéit mieux ! Modèle haut de 40" pratique pour les petits intérieurs ou les appartements. Achetez MAINTENANT . . . profitez de cette offre spéciale EATON . . . profitez des conditions nouvelles, plus faciles du PLAN BUDGETAIRE !

Ordinairement 650.00 Prix spécial Eaton Placages de noyer ou d'acajou **550.00**

Ordinairement 640.00 Prix spécial Eaton Placages de noyer mat **540.00**

(Les bancs se vendent séparément)

CONDITIONS DU PLAN BUDGETAIRE NOUVELLES, PLUS FACILES — Versement initial de 10% plus taxe de vente. Solde payable en 36 mois plus un taux d'intérêt raisonnable.

SALON DU PIANO (MT 360), AU CINQUIEME, CHEZ EATON

Tous les articles annoncés sur ces pages peuvent être achetés par l'entremise des

Bureaux de commandes EATON

de la province de Québec ou en écrivant au

SERVICE D'ACHATS EATON, MONTREAL

HEURES D'AFFAIRES : 9 H. 30 A 5 H. 30 DU LUNDI AU VENDREDI — LE MAGASIN FERME A 1 HEURE LE SAMEDI

Achetez au cours de la semaine chez EATON

LE MAGASIN FERME A 1 HEURE LE SAMEDI

Pour la jeune fille!

Fraîches robes en cambrai de coton rayé pour demi-tailles

Prix spécial Eaton

9.95

Rien de plus frais, rien de plus jeune que ces délicieuses robes en cambrai de coton à rayures, agrémentées de touches de piqué gaufré blanc-craie! Rien d'étonnant à ce qu'elles soient en telle demande dans notre Young Montrealer's Shop — notez le bas prix ! Voyez les jolis boutons et ceinture de couleur contrastante ; et la jupe très ample.

Le vert, brun, gris et jaune sont les couleurs prédominantes ; les tailles : 11 à 17.

SIGNALEZ PL. 9211, commandes de la ville

YOUNG MONTREALER'S SHOP (MT 241), AU TROISIEME, CHEZ EATON

Attention mesdames!

Un solde exceptionnel de souliers Bally de Suisse

S.V.P. Pas de commandes téléphoniques ni postales

Soyez chez EATON dès l'ouverture des portes pour profiter de ce solde de séries discontinuées de souliers Bally !

CUIRS : Cuir de veau ou suède

POINTURES : 4 à 9½ dans le groupe

Talon haut ou cubain

MODELES : Escarpin ou soulier montant

Prix spécial Eaton **13.95**

SOULIERS DE HAUTE QUALITE (MT 338), AU DEUXIEME, CHEZ EATON

À prix spécial! Robes en Sheer de nylon de New-York

9.88

Choisissez parmi plusieurs ravissants modèles—dont un illustré ici par un artiste EATON — tous à des prix inférieurs à ce que vous vous attendiez à payer !

- fraîches pour l'été
- se lavent facilement
- sèchent en un clin d'oeil
- peu ou pas de repassage

Le modèle illustré est un imprimé en rouge, vert, lilas ou bleu royal; motif de larmes sur fond blanc. Tailles allant de 14½ à 22½.

Prière de mentionner un deuxième choix de couleur

SIGNALEZ PL. 9211, commandes de la ville

ROBES DEMI-TAILLES (MT 541), AU TROISIEME, CHEZ EATON

Gants au crochet

Faits à la main en Italie ! Frais, légers, féminins ! En robuste coton blanc; se lavent facilement, sèchent rapidement . . . confection tout main d'Italie . . . pointures 7 et 7½. **1.00**

Signalez PL. 9211, commandes de la ville

GANTS POUR DAMES (MT 202), AU REZ-DE-CHAUSSEE, CHEZ EATON

Solde à ½ prix au Salon de l'Ensemble

Robes de Londres, Paris, New-York et de Suisse — Rég. 45.00 à 185.00

Prix spécial Eaton

22.50 à 92.50

S.V.P. pas de commandes téléphoniques ni postales

Robes fin-printemps et été en un choix de tissus: taffetas rayonne, bengaline, shantung de soie ou crêpe de soie; quelques modèles en crêpe de laine. (Tailles 12 à 20 dans le groupe). Couleurs de la saison, modèles pour l'après-midi. Egalement, petit groupe de manteaux de printemps. Séries incomplètes de tailles 12 à 18 dans le groupe.

SALON DE L'ENSEMBLE (MT 242), AU TROISIEME, CHEZ EATON

Vaporeuses blousettes en batiste! Trois modèles en blanc pour l'été!

2.99

Légères et fraîches comme une brise d'été ! Vous serez enchantée, madame, d'avoir été prévoyante lorsque le mercure montera. Ces ravissantes blousettes en batiste de coton blanc égaieront vos vêtements d'été.

A. Broderie en semis à l'avant du corsage; minuscules boutons similiperles. Coupées de façon à bien tenir sous la jupe.

(Non illustrés) Modèles à manches relevées, jabot et col brodés; boutonnage avant; manches cape en broderie à l'anglaise. Tailles 14 à 20.

Signalez PL. 9211, Commandes de la ville

BLOUSETTES (MT 203), AU REZ-DE-CHAUSSEE, CHEZ EATON

Special! Radio-phonographe VIKING

Maintenant, 16.66 comptant, plus taxe!

Rendement supérieur! Lignes élégantes! Prix exceptionnellement bas!

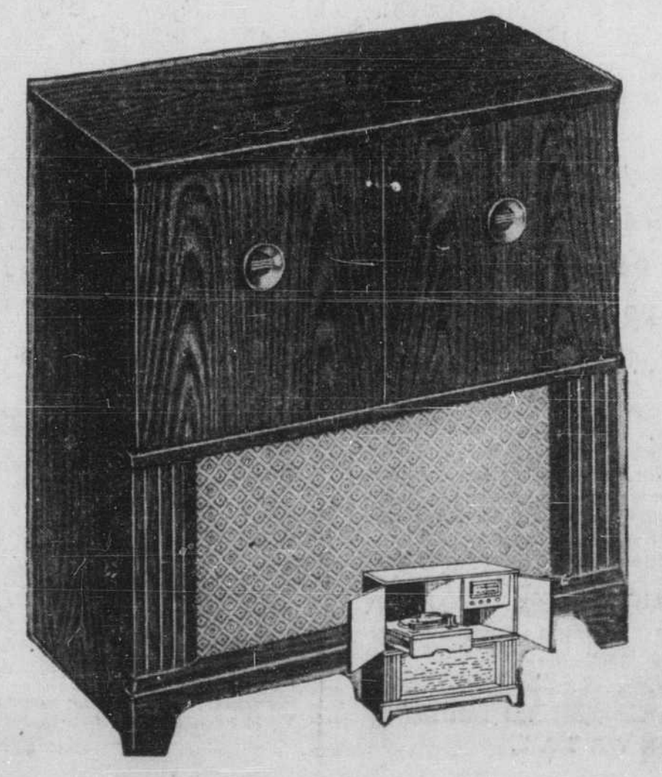

Prix spécial Eaton **166.65**

Le "Viking" est pourvu de toutes les caractéristiques avantageuses d'appareils plus coûteux ! Comparez-le aux autres radio-phonos de marques bien connues ; voyez le prix ! Vous vous rendrez immédiatement compte que cette offre Eaton est exceptionnelle . . . Commandez maintenant !

- Circuit 5 lampes plus RECTIFICATEUR AU SELENIUM — donne un rendement amélioré, supérieur !
- Duplicateur de voltage pour une meilleure amplification et une tonalité plus riche.
- Meuble élégant avec portes. Fini noyer ou acajou. Haut-parleur de 10".
- Change-disque automatique Webster, 3 vitesses ; pour disques tournant à 78, 45 ou 33⅓ R.P.M.

CONDITIONS DU PLAN BUDGETAIRE : Versement initial de 16.66, plus taxe de vente. Solde payable en 18 paiements mensuels de 9.29, y compris frais d'administration.

FOYER DE LA MUSIQUE (MT 260), AU CINQUIEME, CHEZ EATON

677 ouest, rue Ste-Catherine

THE T. EATON Co LIMITED OF MONTREAL

68e ANNEE — No 194
MONTREAL, MARDI 3 JUIN 1952

2e SECTION

LA PRESSE

LE PLUS GRAND QUOTIDIEN FRANÇAIS D'AMERIQUE

Parlons le français partout et parlons-le bien toujours

Au jour le jour

La saison de tourisme s'ouvre:

Montréal a acceuilli, au cours de la dernière fin de semaine,

Près de 75,000 visiteurs, parmi lesquels se trouvaient un grand nombre d'Américains;

La célébration du Memorial Day, aux Etats-Unis, a donné à nos voisins une journée de chômage dont des milliers d'entre eux ont profité pour venir passer quelque temps en territoire canadien.

On peut escompter que des foules considérables de touristes américains viendront de nouveau dans la métropole cet été, comme dans le passé. C'est un mouvement d'immigration provisoire que tous nous devons nous efforcer d'encourager par l'accueil réservé à ces visiteurs. Nous avons intérêt à le faire, car c'est là pour bien des personnes une source appréciable de revenus.

M. Ernest Paquin, du personnel de la rédaction de la "Presse", vient de perdre son père, M. Omer Paquin, ancien employé de la Commission de transport, décédé à Montréal en fin de semaine. Dans la dure épreuve que lui apporte cette disparition d'un être très cher notre confrère sait qu'il peut compter sur les plus vives, les plus profondes sympathies de tous ses camarades de travail. A tous les autres membres de la famille en deuil nous présentons en même temps ici l'assurance de nos plus sincères sentiments de condoléance.

La lutte contre la paralysie infantile va prendre une envergure plus grande que jamais. L'Organisation mondiale de la santé vient d'annoncer en effet qu'elle lance une campagne qui a l'appui de plusieurs pays à la fois pour réduire les ravages de cette maladie. Des recherches seront faites pour établir quelles sont les méthodes de traitement adoptées de côté et d'autre et faire le choix de celles qui paraîtront les meilleures. Déjà les travaux effectués semblent indiquer que l'on en viendra à découvrir un remède capable d'enrayer la diffusion de la poliomyélite. La coordination des efforts devrait hâter le moment où l'on sera enfin en possession de résultats vraiment convaincants. Bien des parents, au Canada comme en d'autres pays, désirent ardemment que l'on parvienne bientôt à dissiper les appréhensions que font naitre les épidémies particulièrement virulentes de paralysie infantile, de temps à autre.

Enquête réclamée sur les travaux de voirie

Les conseillers Guévremont et Brien parlent d'un monopole. — Prix trop élevés exigés de Montréal ? — Le cas de Ville S.-Michel cité.

Le conseil municipal a entendu parler, hier après-midi, de l'existence possible d'un monopole chez les entrepreneurs qui exécutent des travaux de voirie pour le compte de la ville de Montréal, et si le débat engagé sur cette question conduisait à une enquête sérieuse dont le résultat pourrait peut-être se traduire par une économie de plusieurs millions de dollars par année pour la métropole, le mérite en reviendrait indirectement à Ville S.-Michel, petite municipalité de la banlieue sous le contrôle de la Commission métropolitaine.

La Commission métropolitaine aprouvait, la semaine dernière, une résolution du conseil de S.-Michel octroyant des contrats de pavages de macadam au plus bas soumissionnaire, au prix de $2.82 la verge carrée. L'écart entre ce prix et ceux exigés de la ville de Montréal pour des travaux du même genre est si considérable qu'il n'a pas manqué d'attirer l'attention des membres du comité exécutif de Montréal qui siègent en majorité à la Commission métropolitaine, ainsi que de quelques conseillers montréalais qui ont déploré dans le passé le coût trop élevé des pavages faits par l'entreprise privée pour le compte de la métropole.

M. Guévremont engage le débat

C'est le conseiller Georges Guévremont qui a soulevé la question, hier, quand le conseil abordait l'étude de crédits au montant de $1,651,700 pour la construction de pavages dans différents secteurs de la ville. M Guévremont s'est opposé à la votation en bloc de ces crédits, comme on venait de le faire pour la construction d'égouts et de trottoirs, en faisant valoir que la ville ne devrait plus accorder de contrats de pavages tant qu'elle n'aura pas enquêté sur certains faits.

M. Guévremont exprime alors l'opinion qu'il y a certainement quelque chose qui ne va pas quand les entrepreneurs chargent des prix aussi élevés, et dans certains cas plus élevés, pour la construction de pavages de macadam que pour des pavages de béton. Il accuse alors le service municipal des travaux publics de contribuer à cette nouvelle anomalie en fixant dans ses propres estimations, le prix de la pierre froide pour le macadam à $3 la verge carrée contre $2 la verge carrée pour le béton.

Maire de S.-Michel félicité

Et M. Guévremont de citer alors le cas de ville S.-Michel pour féliciter publiquement le maire de cette municipalité, M. Charles Lafontaine, aussi conseiller de Montréal, pour la façon dont il surveille les affaires de sa ville. "Quand on voit", dit-il, "qu'il en coûte à S.-Michel $2.82 la verge carrée pour un pavage de macadam, alors qu'on exige de $7 à $9 la verge carrée pour le même travail à Montréal, on ne peut s'empêcher de conclure qu'il y a un "trust" chez ceux qui font des pavages à Montréal. On ne veut pas de macadam parce que le béton est plus payant, et pour éviter que la ville fasse faire des rues en macadam, on soumissionne le même prix que pour le béton et souvent plus".

Enquête sérieuse réclamée

M. Guévremont ajoute qu'une enquête approfondie s'impose, surtout quand on constate que ce sont les mêmes gens qui soumissionnent $2.82 à S.-Michel et le double et plus à Montréal. "Je crois qu'il y a une combine et que la ville doit l'arrêter immédiatement. On devrait suspendre tous les travaux de pavages et instituer une enquête, afin que les entrepreneurs se rendent à la raison et qu'ils exigent de meilleurs prix", dit-il.

Le conseiller révèle ensuite qu'une compagnie locale a voulu soumissionner pour des contrats de pavages en macadam à $2.60 la verge carrée à Montréal et qu'elle en aurait été empêchée par la menace de se voir priver d'asphalte et de pierre concassée.

Il émet alors la suggestion que la ville étudie l'opportunité d'ouvrir l'usine d'asphalte qu'elle possède à la Pointe-S.-Charles et d'approvisionner les entrepreneurs qui veulent exiger des prix raisonnables pour la construction des pavages.

Explications du commissaire Lucien Croteau

Le commissaire Lucien Croteau est l'un de ceux qui avaient suggéré que la ville construise des pavages de macadam dans les rues domiciliaires où la circulation n'est pas volumineuse pour faire profiter les propriétaires riverains de la diminution du coût de cette amélioration locale.

Le comité exécutif avait décidé, par la suite, de demander des soumissions alternatives pour des pavages en macadam et béton, après avoir déterminé avec le service des travaux publics les rues où le macadam serait acceptable. C'est à l'ouverture de ces soumissions alternatives que le comité exécutif a été frappé par le peu de différence des prix, étant au courant du prix exigé pour le macadam à ville S.-Michel. Voilà pourquoi sur l'ordre du jour de la séance en cours, les crédits à voter sont pour des pavages en béton seulement; tous les item pour lesquels des soumissions alternatives ont été demandées sont restés en suspens et les commissaires ont décidé d'étudier attentivement la question.

Point de vue de M. Brien

Le conseiller Hervé Brien est sous l'impression lui aussi qu'il existe un monopole chez les entrepreneurs, et il se demande la raison pour laquelle le service des travaux publics ne soumissionne pas plus souvent pour des travaux pavage ou encore, quand il le fait, pourquoi ses prix sont à peu près identiques à ceux des entrepreneurs privés. "Je suis positif, dit-il, qu'il y a exagération dans les prix, qu'il y a une entente entre les intéressés et je crois pouvoir le prouver. Je me demande si la ville ne contribue pas à cet état de choses en donnant à la fois trop de contrats, ce qui incite les entrepreneurs à se diviser la besogne".

M. Brien serait aussi favorable à l'ouverture de l'usine d'asphalte de la ville à la Pointe-S.-Charles.

Cas concret cité par M. Dozois

Le commissaire Paul Dozois corrobore M. Croteau à l'effet que l'administration a été surprise de la différence dans les prix exigés pour le macadam à Montréal et les villes avoisinantes. M. Dozois s'est procuré les cahiers des charges des travaux à exécuter à S.-Michel et Montréal et les personnes expérimentées qu'il a invitées à examiner ces documents ont constaté qu'il y avait fort peu de différence dans les modalités de construction.

La seule différence qui semble exister se rapporte à la garantie requise après l'exécution des travaux. A ville S.-Michel, le cahier des charges exige une garantie de deux ans, tandis qu'à Montréal elle est fixée à cinq ans.

M. Dozois donne ensuite lecture des prix demandés par le même entrepreneur pour des travaux de macadam à S.-Michel et dans la 31e avenue, à Rosemont, endroit assez rapprochés l'un de l'autre, ce qui révèle un écart au profit de S.-Michel de $3.10 la verge carrée. M. Dozois en conclut qu'il y a lieu de faire une étude sérieuse de la question et qu'il fera part de ses cons-

A SUIVRE SUR LA PAGE 21

Maire suppléant

Le conseiller municipal EMILE GAUTHIER, président de la Commission athlétique, qui vient d'être élu maire suppléant de la métropole pour la période de trois mois commençant le 28 du courant. M. Gauthier représente la classe "B" du district No 10 à l'hôtel de ville.

Deux soeurs admises dans les rangs du C.A.R.C.

Mlles SUZANNE, à gauche, et LUCE CHARBONNEAU, filles de M. et Mme Georges-Aimé Charbonneau, de Mont-Laurier, se sont enrôlées ensemble au centre de recrutement du C.A.R.C., à Ottawa. Les deux soeurs se préparaient déjà à porter l'uniforme, en commençant par la coiffure... quand la photo a été prise quelques minutes plus tard. Comme recrues de l'effectif permanent de l'aviation militaire, Suzanne et Luce suivront un cours de formation préliminaire à Saint-Jean, près de Montréal.

(photo Défense nationale).

Autre preuve de l'esprit faux des leaders rouges

Cité du Vatican, 3. (AFP)—"Le caractère grandiose de la manifestation religieuse de Barcelone, la signification et le pouvoir spirituel des congrès eucharistiques, tout cela nous est révélé par la réaction des communistes, par leurs mensonges et leurs insultes, encore plus que par la foule des pèlerins accourus et que par leur émouvante piété", écrit ce soir, l'"Osservatore Romano", dans un commentaire consacré à l'attitude adoptée par les communistes à l'égard du congrès eucharistique international qui vient de prendre fin à Barcelone. "Les communistes du monde entier, ajoute l'organe du Vatican, doivent croire que les saintes communions générales, les processions qui ont fait de toute une ville un temple et une tribune pour développer le thème de "l'Eucharistie et la paix", n'ont été rien d'autre qu'une manoeuvre de préparation en vue de la guerre, et cela pour la même raison que les communistes de tous les pays doivent se persuader que les célébrations annuelles de la révolution d'octobre, avec leurs discours et leurs maréchaux, leurs chars blindés et leurs défilés à Moscou... ne sont rien d'autre que réunions, manifestations et exhortations pour la paix".

"Les ennemis du Christ, conclut le journal, ont révélé une fois de plus son irrésistible triomphe, sa conquête incessante des coeurs, des humbles surtout, des "masses". Ils les ont révélés par l'explosion rageuse de leurs attaques".

Le deuil du roi ayant pris fin...

La ville d'Ottawa reçoit le gouverneur général du Canada

Ottawa, 2, (PCf) — Le maire d'Ottawa, Mlle Charlotte Whitton, qui avait promis de ne recevoir officiellement le nouveau gouverneur général du Canada, le très hon. Vincent Massey, qu'après la période de deuil suivant la mort du roi, s'est acquittée aujourd'hui de ce devoir, pas une seule minute avant la date promise.

M. Massey, en fonctions depuis trois mois, s'est vu officiellement accueilli par la cité d'Ottawa, sur l'île Lemieux, dans la rivière Outaouais. Sise un demi-mille à l'ouest des édifices du Parlement cette île abrite l'usine de filtration de l'eau de la capitale fédérale.

"Nous profitons de cette première occasion qui nous soit donnée pour dire, au nom de sa Majesté et à votre propre mérite, que c'est un grand honneur et un insigne privilège pour nous de vous accueillir en cette ville où vous établirez votre foyer durant les années au cours desquelles vous représenterez notre souveraine", de dire Mlle Whiton.

Ces paroles de Mlle Whitton allaient de pair avec la réponse qu'elle a faite jusqu'ici à ceux qui l'ont critiquée pour ne pas prendre part aux cérémonies officielles où M. Massey était présent. Elle a répondu à tous qu'elle l'inviterait au bon moment. La période de deuil a pris fin samedi.

Mlle Whitton a fait connaître au gouverneur un coin de la vallée de l'Outaouais en lui disant que la plupart des 60 gouverneurs généraux, français et anglais "ont parcouru et apprécié cette route de la grande rivière Outaouais".

"Nous avons par conséquent cru opportun de vous accueillir sur l'une de ces îles qui, depuis toujours, est indiquée sur les cartes comme "une île du roi" et demeure de nos jours une propriété de la Couronne".

Cette île comprend plusieurs édifices appartenant à la cité d'Ottawa et son site est très enchanteur.

Réunion des anciens du camp de Sorel, le 14

Samedi le soir du 14 juin courant, tous les anciens du Home War Establishments du centre d'entraînement de Sorel sont cordialement invités à une réunion qui aura lieu au Manoir Poissant. Le but de cette réunion serait de former une association d'anciens. Pour informations supplémentaires, prière de téléphoner à M. Taillefer, à CRescent 3277.

Le Conseil canadien des Arts va se faire représenter à Venise

M. Claude E. Lewis, président du Conseil canadien des Arts, annonce que Mme Jeanne Rhéaume, peintre de Montréal, représentera le Conseil à la réunion qui sera tenue, à Venise, en septembre, du premier congrès international des artistes. Les autres représentants du Conseil à ce congrès, organisé par l'UNESCO, seront: Mlle Pauline Redsell, sculpteur de Toronto, et M. René Thibault, professeur à l'Ecole des Beaux-Arts de Québec.

C'est au cours de la sixième conférence annuelle du Conseil que M. Lewis a fait cette annonce. A cette réunion tenue à Montréal samedi et dimanche, la Canadian Society of Creative Leathercraft a été admise comme membre du Conseil.

M. R.-H. CHARLEBOIS, directeur de l'Ecole des Beaux-Arts de Montréal, qui a été élu premier vice-président du Conseil canadien des Arts.

M. R.-H. Charlebois, directeur de l'Ecole des Beaux-Arts de Montréal, a été élu premier vice-président du Conseil, et M. Charles F. Comfort, peintre de Toronto, deuxième vice-président. Les membres de l'exécutif élus sont: MM. Paul Kuhring et Pierre Normandeau, de Montréal; et MM. Joseph E. Whitmore et Carl Schaefer, de Toronto.

Au cours de la conférence la résolution suivante a été adoptée: **"Le Conseil canadien des Arts affirme qu'un citoyen canadien ne doit pas être congédié par un organisme canadien sans justification, ni d'une façon qui pourrait constituer une injuste discrimination".**

A la suite d'un coquetel servi par l'Université de Montréal et un diner offert avec la coopération de la ville de Montréal, les délégués ont assisté samedi à un concert, donné sous la direction de M. Claude Champagne. Le Quatuor Alouette a rendu plusieurs chansons de son répertoire. Au nombre des pièces exécutées: la symphonie gaspésienne de M. Claude Champagne.

Le quatuor à cordes d'Alexander Brott s'est aussi fait entendre.

Intelligents indigènes

—Les Maoris de la Nouvelle-Zélande sont des Polynésiens d'une haute intelligence, dont les ancêtres ont immigré du Pacifique Oriental il y a plusieurs siècles.

A la Commission athlétique

M. J.-P. Hamelin

M. Elzéar Simard

Le conseil municipal, à sa séance d'hier après-midi, a comblé la vacance qu'avait causée à la Commission athlétique le décès du conseiller Israël Morin, vice-président de cet organisme, en élisant comme son remplaçant le conseiller Elzéar Simard, ancien membre de la commission. A la vice-présidence, les conseillers ont désigné à l'unanimité leur collègue, M. Jean-Paul Hamelin.

Pour préparer le congrès de la langue française

Les sections "Nord" de la S.-Jean-Baptiste organisent un ralliement patriotique

C'est par un grand ralliement patriotique que les sections affiliées au comité régional du nord, de la Société Saint-Jean-Baptiste de Montréal, veulent préparer les esprits à la tenue prochaine à Montréal, Trois-Rivières et Québec, du IIIe Congrès de la Langue française.

Cette fête aura lieu jeudi soir le 5 juin, à 8 h. 30, au sous-sol de l'église S.-Philippe, angle des rues Bélanger et Delanaudière. Le conférencier invité à cette occasion sera M. Paul Gouin, conseiller technique auprès le Conseil exécutif de la province. Un programme artistique de choix a été préparé pour cette soirée et les participants auront aussi l'avantage d'y voir un superbe film intitulé "Vacances au pays de Québec".

L'organisateur général de la Société, M. Emile Pigeon, lance un appel à toutes les sections du nord de la ville pour qu'elles soient représentées à la soirée par un grand nombre d'officiers et de membres. Non seulement les sections de la société, mais toutes les associations du nord de la ville sont invitées à prendre part à la manifestation qui sera sous la présidence d'honneur de M. l'abbé Ernest Rivet, curé de St-Philippe et aumônier du comité régional du nord, et sous la présidence active de M. Télesphore Rivard professeur et président du comité régional du nord.

La croisade universelle de la paix

L'Eglise catholique la conduit sous le signe de l'Eucharistie.

par Robert Grandmougin

Paris, (AFP) — Les milieux catholiques observent avec un intérêt croissant l'insistance du Pape à prendre pour thème "La paix." Il semble que ce soit aujourd'hui la préoccupation dominante du Souverain Pontife et que, sous son impulsion, l'action en faveur de la paix soit en voie de se généraliser. En France, de nombreux prélats, dont l'évêque auxiliaire de Lyon, Mgr Ancel, ont pris des positions en flèche dans ce problème, et c'est à l'archevêque de Paris lui-même, Mgr Maurice Feltin, qu'a été confiée la présidence du mouvement international "Pax Christi."

Mgr Feltin passe pour un bon administrateur et l'influence de ce mouvement s'étend régulièrement. La plupart des évêques français ont demandé à leurs diocésains d'y adhérer. Le congrès eucharistique de Barcelone a été placé également sous le signe de "l'Eucharistie et la paix."

Rien de tout cela, pensent les milieux catholiques, n'est fortuit, et il est probable que cette action en faveur de la paix va s'intensifier. Certains observateurs, dans ces conditions, se demandent si toute la diplomatie vaticane ne tourne pas, elle aussi, autour du problème de la paix.

Cette diplomatie, il va sans dire, est des plus secrètes et ne s'étale pas sur la place publique. Bien des faits, cependant, ont frappé, ces temps derniers, les observateurs, dont certains n'hésitent pas à avancer que le Saint-Siège pourrait bien s'efforcer, avec autant de patience que de prudence, de créer un climat d'apaisement dans ses rapports notamment avec l'"Union soviétique.

Il s'agit là évidemment de problèmes complexes, et tout s'y joue en demi-teintes cependant, alors qu'à la deuxième conférence des partisans de la paix des paroles très violentes contre les dirigeants de l'Eglise catholique avaient été prononcées, depuis un an, le ton des interventions des chefs de l'Eglise russe, s'est peu à peu modifié. En août dernier, à la session du comité soviétique, ni le métropolite Nicolas, ni le patriarche Alexis, n'ont fait allusion à la politique du Vatican.

La même évolution peut être constatée dans le "Journal de la patriarchie" de Moscou. Faut-il y voir une indication intéressante? Certains observateurs la rapprochent de l'attitude de l'Episcopat polonais dans le problème des territoires de l'ouest de la Pologne. Dès avril 1950, cet épiscopat déclarait constater que "les terres recouvrées doivent appartenir à jamais à la Pologne".

En décembre dernier, le primat de Pologne, Mgr Wyszynski, a accordé à un hebdomadaire une importante déclaration. Il y relatait son voyage dans les territoires de l'ouest jusqu'aux abords de la ligne Oder-Neisse, insistant sur l'existence de séminaires chargés de former "la nouvelle génération de prêtres au service de cette région". Il précisait que les autorités ecclésiastiques avaient réussi à établir des prêtres "à tous les rangs et à tous les postes d'activité".

"Je mentionne avec joie les séminaires, écrivait le primat de Pologne. Il y a là de nombreux jeunes Polonais, appelés à exercer leurs fonctions dans la région de l'ouest".

Mgr Wyszynski précisait que, dans les territoires recouvrés de l'ouest, 3,000 prêtres sont actuellement au service de 7 millions de catholiques, alors qu'avant-guerre, le nombre des prêtres ne dépassait pas la centaine.

"L'Eglise catholiques est revenue, avec la population polonaise, là d'où elle avait été écartée, il y a plusieurs siècles, par la réforme luthérienne. C'est un fait patent, affirmait le primat de Pologne, et le Saint-Siège en apprécie exactement l'importance. La nation, l'Episcopat polonais et le gouvernement sont unanimes dans leur façon de considérer la question des territoires de l'ouest. Le Saint-Siège est peu porté aux manifestations verbales, mais il y a des faits qui ont plus de signification que des mots".

Les observateurs catholiques ont appris également avec intérêt qu'au début du mois de mai le gouvernement Grotewohl s'est opposé à l'inauguration d'un séminaire catholique, qui devait servir d'institut théologique pour tous les diocèses de la république démocratique allemande à Berlin-Est. Il était bien précisé, que le gouvernement Grotewohl insistait pour que le séminaire fut seulement situé en dehors de Berlin.

Aussi bien en Pologne qu'en Allemagne orientale, une certaine latitude paraît donc laissée au clergé catholique, ce qui ne saurait se faire qu'avec l'assentiment des autorités soviétiques.

Il se peut évidemment que Moscou ait intérêt à ce que le Saint-Siège, dont l'influence en Occident, et principalement en Allemagne de l'ouest, est profonde, suive l'Episcopat polonais et se montre favorable au maintien de la ligne Oder-Neisse.

Il se peut également que, par le biais d'un problème concret, le Saint-Siège soit parvenu à lier, du moins tacitement, quelques contacts indirects avec Moscou. Il s'agit là, toutefois, d'un domaine fort fragile, et la diplomatie vaticane ne se laisse pas aisément pénétrer.

Membres de la Société royale

M. René Guénette admis à la section française des humanités.

Québec, 3. (PC) — La Société royale du Canada a accepté 20 nouveaux membres, alors que le congrès annuel de la société, qui dure trois jours, débutait à l'Université Laval.

Mgr Ferdinand Vandry, recteur de l'université, a souhaité la bienvenue aux quelque 200 délégués en déclarant que les hommes de lettres canadiens sont soucieux de faire du Canada un exemple pour toutes les démocraties. C'est la raison pour laquelle ils doivent apporter à notre système démocratique une saine philosophie et des principes chrétiens, a ajouté Mgr Vandry.

M. René Guénette, de la Commission des écoles catholiques de Montréal, a été nommé membre de la section française des humanités.

Ceux qui ont été nommés membres de la section des études en chimie, en mathématiques et en physique sont: MM. Paul-Ernest Gishler, du service de chimie du Conseil national des recherches, Ottawa; Léon Katz, de la faculté de physique de l'Université de la Saskatchewan; Wilfrid Bennet Lewis, de la société d'énergie atomique du Canada à

A SUIVRE SUR LA PAGE 21

Sur la scène de l'ACTUALITÉ

La Photographie Larose

M. René GUENETTE, secrétaire adjoint de la Commission des Ecoles catholiques de Montréal et professeur à la Faculté des Sciences sociales, économiques et politiques de l'Université de Montréal, qui vient d'être élu membre de la Société Royale du Canada. (Croquis d'un dessinateur de la "Presse").

Le card. McGuigan en voyage

Southampton, Angleterre, 3. (Reuters) — S. Em. le cardinal James McGuigan, archevêque de Toronto, est arrivé à Southampton, hier soir, à bord du paquebot "Queen Mary".

Il s'est retiré chez l'évêque de Winchester.

Ensembles pour les fiancées de Juin
REHAUSSES DES DIAMANTS
"BLANC BLEU" GARANTIS PARFAITS
4 MODES D'ACHAT
de $27.00 à $1500.00
Suggestions nombreuses pour cadeaux de toutes sortes
O. St Jean LIMITEE
1215 EST, STE-CATHERINE
AM. 2121-2
Un seul magasin établi au même endroit depuis 1870

OFFRE DU 80 IEME ANNIVERSAIRE
SUPERBE VERRERIE "Royal"
Dessin floral très délicat finement ciselé à la main avec en plus une double bordure en OR de 22 CARATS.
VALEUR AU DETAIL variant de 25¢ à 75¢
Avec TOUT ACHAT au MONTANT de $1.00
11¢ LE MORCEAU
COMMANDEZ PAR NUMERO
COMMANDES C.O.D. PL. 7811
LEDUC PHARMACIES DE CONFIANCE
PAS DE COMMANDES POSTALES

LA QUINCAILLERIE DE RENOM
OMER DE SERRES Ltée
Coleman
Pour du confort au chalet et au camp...
POELE DE CAMP
Modèle 4K. — Pour excursions de pêche, pique-niques — se plie avec tout à l'intérieur, peut être porter comme une valise à main. Pesanteur 13 livres. Chacun 17.95
Coleman MODELE DE TABLE
No 381C — Sert de poêle de cuisine dans les maisons d'été, etc. Réservoir à combustible détachable pour emplissage facile. Fini émail cuit ivoire et brun. Ch. 21.95
POELE "SPEEDMASTER"
S'allume instantanément — pour tout genre de cuisson légère — Propre et rapide. Pesanteur 5 livres — facile à transporter. Chacun 13.50
NOUVEAU FANAL "COLEMAN"
Lanterne à gazoline, "Flood-lite" No 200 — à l'épreuve de la pluie et des insectes. Poids 4 livres. Contient du combustible pour 11 à 13 heures d'éclairage. Chacun 13.95
MODELE "MAJOR" No 236 — Poids 5½ livres. Ch. 16.95
Cet été...
Gardez fraîche votre cuisine avec un POELE COLEMAN
POELE "COTTAGE COOK"
Comprenant 3 brûleurs — l'article idéal pour les camps d'été—allumage rapide. Ch. 44.95
NOUS AVONS EN MAGASIN LES PIECES DE RECHANGE
Omer De Serres LIMITEE MONTREAL
1406 ST-DENIS LA. 0251 6793 ST-HUBERT
SPORT... 3e ETAGE

Un défilé de modes très révélateur

Habileté reconnue des élèves de l'Ecole ménagère provinciale

L'Ecole ménagère provinciale dont les divers cours: normal, perfectionnement, fantaisie à l'aiguille, coupe-moulage, chapeaux, décoration intérieure, sont destinés à transformer toute jeune fille en femme accomplie, a permis à ses élèves, hier, à l'occasion de son défilé annuel de modes, de montrer d'une façon tangible à leurs parents et amis, leur habileté, leur savoir-faire. Comme la plupart suivent simultanément les cours de cuisine, elles sont ou deviendront bientôt de véritables cordons bleus.

Pour l'obtention de leur diplôme, les élèves de 3e année du cours normal ou de perfectionnement doivent confectionner un costume. L'assistance a donc applaudi avec beaucoup de raison ce groupe dont les exhibits sont parfaits d'exécution: épaules en place, taille bien moulée, jupe de coupe impeccable. Signalons en particulier, un ravissant tailleur de fin lainage marine, dont la jupe à plissé soleil est tout à fait du dernier cri.

Le printemps est la saison par excellence des deux-pièces et le défilé d'hier en présenta plusieurs, élégants par la ligne nouvelle qui marie la très courte jaquette à la jupe évasée. Le shantung soyeux est souvent mis à contribution, de même que les demi-teintes si douces sous le soleil de juin.

Riches tissus

La collection des robes d'après-midi présente un tableau coloré à souhait. Fine soie imprimée, faille, ottoman, taffetas et autres, rivalisent de souplesse, de tons riches, de chic. Les jupes sont généralement vaporeuses, ondulantes ou amplifiées de panneaux froncés. Les corsages sont unis et les manches bouffantes ou menues. On a remarqué dans cette catégorie, une ravissante robe de pure soie verte à délicats motifs d'imprimerie blancs. Les manches lanterne sont bordées d'une nervure verte, de même que le corsage prolongé jusqu'à la ligne des hanches.

Pour la saison estivale, une pléiade de robes de cotonnade fut auplaudie. Le voile, l'organdi, la toile, et autres, sous des doigts de fée, ont été transformés en robes toutes simples, coquets deux-pièces ou costumes légers.

Le défilé de modes de l'Ecole ménagère provinciale était complété par la présentation de quelques mantelets pratiques, lingerie magnifique, blouses brodées ou finement travaillées d'ajours, mignonnes robes pour fillettes, robes de mariée et robes du soir. Mlle Estelle LeBlanc, directrice de l'Ecole, souhaita la bienvenue à l'assistance, et les commentaires furent faits par Mlle Monique Archambault, élève de 2e année, cours normal, et Mlle Estelle Drouin, 1ère année, cours normal.

Vente de charité

Une vente de charité, sous les auspices du Comité auxiliaire féminin de la Légion Canadienne, section Saint-Laurent 99, aura lieu dans la salle de la Légion, 3 ave du Collège, Ville Saint-Laurent, le jeudi 5 juin, à 10 h. a.m.

(Communiqué).

Elégances de printemps et d'été en balade

Le défilé annuel des modes exécutées par les élèves de l'Ecole ménagère provinciale, a eu lieu, hier après-midi, en l'auditorium du Plateau. De gauche à droite: Mlle Françoise Gendron, élève de 3e année, cours normal, robe pour réception estivale, d'organdi blanc sillonné de dentelle noire et complétée d'un bolero noir; Mlle Huguette Méthot, 1ère année, cours post-scolaire, robe de taffetas à carreaux blancs, gris et mauve, remarquable par la disposition du tissu; Mlle Réjane Deserres, 3e année, cours normal, chic tailleur de tweed gris à pointillé blanc; et Mme Claire Lacoste, 1ère année, cours de coupe-moulage, robe de voile à rayures grises et argent, sur fourreau de taffetas rose.

(cliché LA PRESSE)

Autre année féconde en réalisations

Assemblée générale de la Société des femmes universitaires.

L'assemblée générale annuelle de la Société des femmes universitaires, tenue ces jours derniers, au Cercle universitaire, a clôturé une année intéressante, fertile en réalisations fécondes et variées.

La saison s'était ouverte fin septembre, sous le patronage de Son Exc. Mgr Paul-Emile Léger, qui développa devant les femmes universitaires le thème du spirituel authentique face à l'obsession de la technique du monde moderne.

Au cours de l'année, des causeries et des symposium eurent lieu, touchant divers problèmes: "Le statut légal de la femme mariée"; "La profession d'avocat pour la femme"; "La prise de conscience du fait international pour la femme"; "La femme et la médecine"; "La femme universitaire au service de la famille". Cette année, les femmes universitaires furent reçues à l'hôpital Sainte-Justine, par Mme L.-de G. Beaubien, présidente du conseil d'administration.

Une action de qualité

Les comités, en particulier celui de l'éducation, ont été très actifs, de

Mme MIREILLE FORTIER-KINGSBURY, M.A.

même que celui ayant trait aux relations internationales. Une innovation à citer: la création d'une revue des réalisations féminines, préparée par Mme Mireille Fortier-Kingsbury, et présentée à chaque réunion régulière de la Société.

L'action qu'exercent les femmes universitaires est essentiellement une action de qualité, l'action d'une élite préparée par une splendide formation intégrale, générale et spécialisée, qui développe en elle le sens de l'humain. C'est pourquoi le but même de l'Association vise à pénétrer dans tous les domaines de la vie, de contribuer, directement ou indirectement, à l'intérêt de l'humanité sur tous les plans.

La nouvelle présidente, Mme Mireille Fortier-Kingsbury, fit l'éloge de la présidente sortant de charge, Me Pauline Cazelais, et remercia l'assemblée pour la marque de confiance qui venait de lui être accordée. "Il faut toujours aller de l'avant, dit-elle, il y a tant de travail qui attend, tant de projets à accom-

A SUIVRE SUR LA PAGE 17

Pratique dangereuse

—On considère que de faire asseoir trop de personnes sur le premier siège d'une automobile est une des choses les plus dangereuses pour la conduite de la voiture.

Un souvenir du Canada à la reine

Trois disques de danses carrées lui seront bientôt offerts.

Londres, 3. (BUP) — La reine Elizabeth II et son mari, le prince Philip, recevront bientôt un cadeau qui leur rappellera quelques moments heureux de liberté vécus au Canada. Ce cadeau consistera en trois disques à révolution lente de danses carrées de l'Amérique du Nord.

Avec les disques en question, Elizabeth et Philip pourront s'offrir une soirée de danses rustiques en tout point semblable à la réception offerte à Ottawa en octobre dernier, parce qu'ils retrouveront la majorité des danses jouées ce soir-là. S'ils ne se sentent aucun penchant pour la danse, ils pourront écouter les disques dans les austères salons du palais de Buckingham et se rappeler cette soirée où Elizabeth était une princesse vêtue d'une jupe froncée et d'une blo se paysanne, dansant au son d'une joyeuse musique avec le duc d'Edimbourg et les autres invités de Rideau Hall.

Une surprise

Les disques ont été préparés "secrètement" aux studios londoniens de la BBC. Ce sera une "surprise" pour la reine et son mari. Les titres sont les mêmes que ceux entendus à Ottawa. La voix du "caller" Anthony Griffin, aussi sera la même. Ce dernier commença à s'intéresser aux danses de folklore alors qu'il n'avait que 12 ans. "Lorsque je fus présenté à la princesse et à son mari, à la réception d'Ottawa, ils me dirent tous deux qu'ils avaient goûté les danses et qu'ils aimeraient en avoir un enregistrement", raconte M. Griffin.

Arrivé en Angleterre il y a quelques mois, il demanda à quatre jeunes ménages, la plupart des Canadiens travaillant à Londres, de l'aider à réaliser l'enregistrement. Tous acquiscèrent avec plaisir.

Ces danseurs sont: M. R.-P. Bower, conseiller commercial à Canada House, et Mme Bower; M. Guy Smith, secrétaire commercial au haut-commissariat canadien; le brigadier H.-R. Norman et Mme Norman, ainsi que M. Ronald McIntosh, du Board of Trade, et Mme McIntosh, ces deux derniers des Anglais.

Petits problèmes de la femme du gén. Eisenhower

Washington, 2. (BUP) — L'un des problèmes de Mme Dwight-D. Eisenhower, de retour aux Etats-Unis, sera de trouver un coiffeur capable de refaire la mise en pli de sa nouvelle coiffure parisienne.

Des amis intimes qui ont rendu visite au général et à Mme Eisenhower, peu avant leur départ de la France, sont enthousiasmés de cette nouvelle coiffure. Mais la femme du général se demande ce qu'elle fera une fois revenue aux Etats-Unis.

Dans des emplettes de dernière minute, Mme Eisenhower a fait l'acquisition d'une nouvelle garde-robe de créations parisiennes, c'est-à-dire de quatre ou cinq robes achetées chez un couturier recommandé par Mme Perle Mesta, ministre des Etats-Unis au Luxembourg. Mme Eisenhower a préféré cette maison à une autre patronnée également par Mme Mesta, mais dont les créations sont "plus dispendieuses". Habituellement, la femme du général commande à Paris, par la poste, les vêtements qu'elle désire.

Même avec ses amis intimes ou des parents, Mme Eisenhower a rarement abordé, à Paris, la question politique et la possibilité pour elle et son mari, d'être un jour à la tête de la Maison blanche. "Il ne fut jamais question de politique", déclara un invité qui fit un séjour d'un mois à leur villa située à proximité de la Ville-Lumière.

Une amie révèle que Mme Eisenhower aurait seulement dit: "Ne vendons pas nos poulets avant que les oeufs aient été couvés".

Succès universitaires

Ottawa, 3. (PC) — Mlle Doreen-C. Cullen, de Toronto, a reçu la médaille d'or de l'Ecole de service social du Collège St. Patrick, offerte par le Cercle des Filles d'Isabelle de la capitale. Mlle Cullen est l'une des 18 élèves qui ont reçu leur maîtrise.

Kingston, 3. — Mlle Mary-Alice McQuay, de Mindemoya, Ont., s'est vu décerner la médaille du nursing, et Mlle Jean McMartin, un prix spécial, à l'Ecole des infirmières de l'université Queen. Le prix de $25, offert par les femmes universitaires, a été mérité par Jean-Claudia Hawkins, de Cobden, Ont.

Cinq infirmières recevront leur baccalauréat au cours du congrès médical qui débutera le 7 juin. Ce sont: Jean-Claudia Hawkins, Laura-Verna Larmoor, de Ridgeway, Ont. Nellie-Isabelle Lees, Arcola, Sask.; Mary-Alice McQuay et Joyce-F. Thompson, Cornwall, Ont.

Les infirmières priées de s'unir

Vif appel de S. Exc. Mgr Garant aux 1,000 congressistes réunies à Québec

Québec, 3. (PCf) — Quelque 1,000 infirmières sont aujourd'hui en notre ville pour assister au 26e congrès de l'Association des infirmières canadiennes dont les assises, ouvertes ce matin, se continueront jusqu'à vendredi soir.

Les assises se dérouleront sous la présidence de Mlle Helen G. McArthur, directrice des services d'infirmerie à la Croix Rouge canadienne à Toronto, et tous les travaux et débats seront bilingues.

Le congrès biennal de l'Association canadienne suit immédiatement le congrès de l'Association des infirmières catholiques du Canada qui s'est ouvert samedi matin pour se terminer hier soir.

Environ 700 délégués participaient aux assises de l'association catholique, qui groupe 3,000 infirmières réparties en 11 sections dans deux provinces du Canada et en noyaux dans sept autres des provinces du pays.

S. Exc. Mgr Garant

A ce congrès, les infirmières catholiques ont entendu son Exc. Mgr Charles-Omer Garant, auxiliaire de Québec, regretter que "le seul fait pour une infirmière d'être membre de l'A.I.C.C. ne soit pas suffisant pour qu'elle puisse exercer sa profession."

Son Excellence a lancé un appel à toutes les infirmières catholiques pour qu'elles s'unissent, afin que leur association professionnelle "soit en mesure de jouer elle-même, et seule, tout le rôle auquel elle a droit".

Sur le plan international, l'A.I.C.C. est affiliée au conseil international catholique des infirmières et des assistantes médico-sociales, dont le nombre des membres atteignait 300,000 en 1950.

Cet organisme international tiendra ses assises à Québec en 1954.

Aide aux écoles

L'Association canadienne des infirmières, a apprécié hier le travail fait par son Comité commémoratif de la guerre, pour aider les écoles d'infirmières qui furent détruites au cours de la seconde grande guerre.

Etabli il y a six ans à la mémoire d'infirmières tuées pendant la guerre, le comité a ramassé $32,000 des associations provinciales d'infirmières, et d'autres sources.

Le comité a en outre offert une bibliothèque à l'université de Delhi, par l'intermédiaire de la Ligue internationale des sociétés de Croix-Rouge, à Addis-Abéba; il a entrepris la traduction allemande du livre "Nursing en images" et envoyé 1,900 copies allemandes et 100 anglaises en Allemagne, et 720 copies allemandes et 20 anglaises en Autriche; il a procuré des livres français à des écoles de France et d'Italie.

Un peu plus tôt dans la journée, l'hon. O. Gagnon, ministre provincial des Finances, a souhaité la bienvenue aux 700 infirmières venues de toutes les parties du Canada, pour assister à ce congrès qui comprend une section spéciale où les rapports sont lus en français.

Mlle Florence Emory, professeur à l'Ecole d'infirmières de l'université de Toronto, a donné un aperçu du travail réalisé au comité chargé d'étudier la constitution de l'association lequel suggère quelques modifications à apporter.

Dans l'après-midi, un télégramme de l'hon. Paul Martin, ministre fédéral de la Santé nationale, a été lu à l'assemblée. Rappelant une récente déclaration à l'effet que le Canada doit présentement faire face à une sérieuse carence d'infirmières d'expérience, l'hon. Martin dit que la profession devient de plus en plus intéressante et consciente de sa valeur. Il ajoutait que le gouvernement a accordé des octrois pour la construction de maisons d'infirmières, le développement de programmes spéciaux pour infirmières ou aides-infirmières, et autres.

LE PARADIS DU CADEAU

MAISON A. Lemieux — Choix de Cadeaux

Argenterie, Coutellerie, Fleurs artificielles, Sets de toilette pour dames et messieurs, Minaudières, Colliers de perles, Boucles d'oreilles, Bijoux divers, Bracelets et épingles, Malaxeurs électriques, etc.

Vaisselle, Lampes de table et de plancher, Tasses de fantaisie, Horloges et cadrans, Marbres d'Italie, Miroirs toutes grandeurs, Très grand choix de cadres, grille-pain — fers à repasser.

LIVRAISON PAR TOUTE LA VILLE
EMBALLAGE DE FANTAISIE SANS FRAIS SUPPLEMENTAIRES
759-765 est, rue BEAUBIEN CR. 4828

En un tournemain, vous obtenez VITAMINES et Santé!

En effet, il n'y a rien de plus facile que de servir aux membres de votre famille un breuvage qui leur apportera satisfaction et santé, si vous leur servez l'un ou l'autre de ces excellents jus de fruits en vedette chez Steinberg.

Extraits des meilleurs fruits cultivés dans le sud des E.-U., les jus de fruits en conserve vendu chez Steinberg ont gardé toute la fraîcheur et l'excellence des fruits naturels. Soyez avisé, buvez-en un grand verre chaque jour; c'est le moyen de vous conserver en bonne santé!

Boite 48 oz 21¢

JUS DE PAMPLEMOUSSES Sucré marque Plymouth 2 boites 20 oz 19¢

Jus mélangé	Orange et pamplemousse, sucré, marque Plymouth	boite 20 oz 11¢	boite 48 oz 25¢
Jus d'orange	sucré, marque Plymouth	2 boites 20 oz 25¢	2 boites 48 oz 49¢
Jus d'ananas	Marque Dole	2 boites 20 oz 25¢	boite 48 oz 31¢
Jus de pomme	Scotian Gold	2 boites 20 oz 19¢	boite 48 oz 23¢
Jus de pomme	Mont Rouge	2 boites 20 oz 17¢	boite 48 oz 22¢

Jus de raisin — WELCH, PUR — Bout. 16 oz 20¢ — Bout. 32 oz 35¢

Jus de pomme — ALLEN, PUR — 2 boites 20 oz 21¢

Nectar aux abricots	Marque Heart's Delight		boite 13 oz 15¢
Nectar aux pêches	Marque Heart's Delight		boite 13 oz 15¢
Nectar aux pruneaux	Sunsweet	2 boites 13 oz 37¢	Bennett bout. 32 oz 51¢
Jus de pomme et limette	Marque Mitchell		2 boites 20 oz 21¢
Concentré à l'orange Real Gold			boite 6 oz 20¢
Jus de raisin Aylmer	Un délicieux breuvage		boite 48 oz 33¢

Ne manquez pas le boni Steinberg offert à ceux qui magasinent au début de la semaine.

MANGEZ DU POISSON!

Flétan en tranches — frais pêché — lb 45¢

Filets d'aiglefin — frais pêché — lb 45¢

Barbottes fraîches — Excellentes valeur et saveur — lb 25¢

Homard frais bouilli — Au goût délicat — lb 59¢

Fruits et légumes à fraîcheur contrôlée

TOMATES — Rouges, mûres, importées — Paquet cello (Poids minimum 14 oz) 23¢

Radis croquants	du Québec	2 bottes 9¢
Rhubarbe fraîche	du Québec	12 bottes 35¢
Laitue en feuilles	du Québec	2 pieds 15¢
Citrons Sunkist	Grosseur 300	douzaine 49¢

Les prix des fruits et légumes frais sont sujets aux fluctuations quotidiennes du marché.

Steinberg's LIMITED — MONTREAL

AUJOURD'HUI ET DEMAIN SEULEMENT!

BEURRIER en plastique durable et transparent OFFERT GRATUITEMENT AVEC TOUTE COMMANDE DE $5.00 OU PLUS

UN SEUL A CHAQUE CLIENT! Valeur régulière au détail 59¢

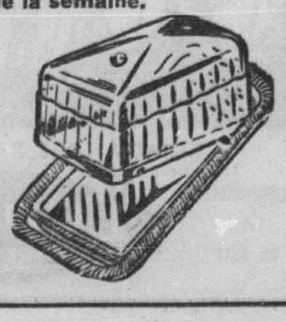

LES SALONS ANDRÉ

présentent la coiffure Poodle pour l'été

PERMANENTE PROFESSIONNELLE

Spécial de juin $7.50

• le shampooing • comprenant la coupe • la mise en plis

Salon André

350 est Beaubien - CA. 2900

3 SALONS POUR VOUS SERVIR

5821 Ave du Parc - CR. 3363
1282 est, Mt-Royal - FR. 2269

Mlle Aimée Cusson, présidente conjointe du comité des concurrents dans l'organisation de l'exposition-concours du Musée des Beaux-Arts. Organisée par le comité féminin, cette réunion mondaine et artistique aura lieu le 4 juin au Musée.
(photo Annette et Basil Zarov.)

Au Musée des Beaux-Arts

—C'est demain, de cinq à neuf, au Musée des Beaux-Arts qu'aura lieu l'exposition-concours de décorations de fleurs organisée sous les auspices du comité féminin. Une réception marquera cet événement. Mme Stanley Woodward décernera les prix aux gagnantes du concours, à six heures et demie et le jury sera composé de Mmes Donald Mackay, Cleveland Morgan et Louis Perron.

Mlle Hélène Jean, fille de M. et de Mme Emile Jean, d'Atholville, N.B., et M. Marcel Lefebvre, B.Sc., fils du docteur Arthur Lefebvre, décédé, et de Mme Lefebvre, de Saint-Philippe, de Laprairie, dont le mariage sera célébré, dans la plus stricte intimité, le 14 juin prochain.

Déplacements

—Le docteur et Mme Calixte Favreau et leur fils, François, s'embarqueront le 4 juin sur l'"Ile de France" pour un voyage de quelques mois en Europe.

—M. et Mme Roger Viau, leur fils, Robert, et leur fille, Nicole, s'embarqueront le 22 juin, sur l'"Atlantic" pour un voyage de quelques semaines en Europe.

—M. Paul Cusson s'embarquera, demain, sur l'"Ile de France" pour un séjour de trois mois en Europe.

—Le capitaine et Mme P.-J. Caron, de Miami Beach et New-York, passent un mois à Montréal, inscrits au Ritz-Carlton.

—Le major et Mme C.-G. Dunn, de Québec, et leur fille, Alice, se sont embarqués, en fin de semaine sur l'"Empress of Canada" pour un voyage de quelques semaines en Europe.

—M. et Mme Guy Dumais et leurs enfants ont quitté Québec pour venir habiter à Montréal.

Prochains mariages

—Le samedi 7 juin prochain, dans l'intimité, le R.P. Louis-Joseph Pouliot, S.J., bénira le mariage de Mlle Denise Cloutier, fille de M. Henri Cloutier, de Montréal, et de Mme Cloutier, décédée, avec M. Paul Dumont, fils de M. Joseph Dumont, d'Amos, et de Mme Dumont, décédée. Il y aura réception pour les membres de la famille chez l'oncle et la tante de la mariée, M. et Mme J.-P. Cloutier, rue Adèle, Dorion. Pas de faire-part.

—On annonce le mariage de Mlle Denise Giguère, fille de M. et de Mme J.-B. Giguère, de Westmount, avec M. Bernard Gosselin, fils de M. et de Mme V. Gosselin, de Ville Saint-Laurent. La bénédiction nuptiale leur sera donnée par M. l'abbé Arthur Bastien, curé de Saint-Antonin, cousin de la mariée, le 7 juin, à dix heures, à Saint-Léon de Westmount.

Soirée dansante

—C'est le 13 juin qu'aura lieu, au Cercle universitaire, la soirée dansante annuelle du Conservatoire Lassalle, sous la présidence de M. et de Mme Georges Landreau. Il y aura programme artistique et un souper-froid sera servi. Tous les anciens élèves et leurs amis sont invités.

Réceptions

—Mlle Suzanne Grothé est actuellement l'hôte d'honneur à plusieurs réceptions, à l'occasion de son prochain mariage avec le docteur François Bisson. Le 5 juin, Mme Robert L'Abbé recevra à l'heure du thé, au Berkeley, et le 7 juin, Mlle Louise Mercier offrira un déjeuner, au Cercle universitaire. Dernièrement, Mlle Claire Fortier organisait un shower de verres et Mlle Suzette Parisien recevait un groupe d'invitées; Mlle Cécile Bertrand a réuni quelques amies et Mlle Alice Reid donnait une réception, en fin d'après-midi; un thé fut offert par Mlle Françoise Beaudoin et Mlle Pauline David recevait à six heures; Mme Luc Léveillé a reçu à déjeuner et Mlle Madeleine Robillard a donné un thé au Club Canadien; il eut souper-froid chez Mme Max Dupuis et thé, au Ritz-Carlton offert par Mme André Beauregard; Mme D.-R. Bisson recevait samedi dernier, à six heures.

—Mme Julien Savignac reçoit à dîner, ce soir et assistera ensuite, avec ses invités au spectacle du Montreal Repertory Theatre, à Dorval.

—Plusieurs receptions eurent lieu en l'honneur de Mlle Denise Giguère à l'occasion de son prochain mariage avec M. Bernard Gosselin. Mlles Denise et Rita D'Amour ont reçu un groupe d'amies; Mlle Jeanne Desormeaux a offert un thé; il y eut shower de verres organisé par Mme V. Gosselin et thé, donné par Mme J.-B. Giguère et Mlle Rolande Giguère.

—A l'occasion du mariage de Mlle Suzanne Parent avec M. Albert Lozeau, qui aura lieu en l'église Saint-Nicolas d'Ahuntsic, le 10 juin à dix heures, plusieurs réceptions ont été offertes. Dimanche, Mlles Louise et Francine Lozeau ont reçu de cinq à sept; le samedi 24 mai, Mlles Armande Brosseau et Suzanne Lapointe ont réuni des amies à l'heure du thé et, le 18 mai, Mlle Louise Phaneuf et Mme Jean Phaneuf ont offert un shower de cristal.

—Dernièrement, Mme Lucien Bédard offrait un souper-froid en l'honneur de Mlle Marie-Marthe Doucet, à l'occasion de son prochain mariage avec M. Joseph-J. Peck, et Mme Gilles Donohue recevait à l'heure du thé.

—Mercredi dernier, Mme Paulette-B. La Grenade et Mlle Denyse Martin ont donné un shower d'ustensiles de cuisine, en l'honneur de Mlle Micheline Côté, à l'occasion de son prochain mariage avec M. Claude Fortin. Mlles Liliane Beaudoin, Lucie-B. La Grenade et Denyse Fortin ont servi les glaces.

—Mme Robert Fontaine, d'Otteburn Park, recevait, ces jours derniers, à l'occasion de l'anniversaire de naissance de sa fille Marie-Josée. Parmi les invités, on remarquait: Mlles Joan Allen, Mireille Lajoie, Francine Durivage, Michelle Austin, Danielle Charbonneau, Louise Bolduc, Lucie Fontaine, MM. Donald et Marcel Fontaine, André Arcand, Robert Allen et Yves Côté.

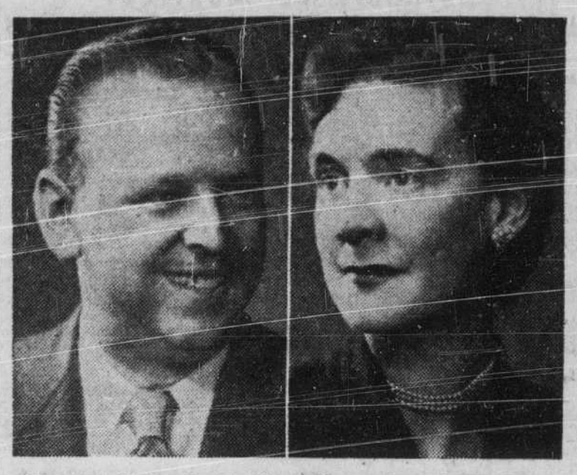

Mlle Marie-Marthe Doucet, fille de M. et de Mme Eugène Doucet, et M. Joseph-J. Peck, fils de M. et de Mme Joseph Peck, dont le mariage sera célébré le samedi 7 juin, à dix heures, en l'église Sainte-Marguerite-Marie. (photos Garcia).

Mlle Huguette Prescott, fille de M. et de Mme Alfred Prescott, et M. Hubert Baril, fils de M. et de Mme Albert Baril, dont le mariage sera célébré le samedi 7 juin, à neuf heures, en l'église Saint-Marc, de Rosemont.

Mlle Huguette Castonguay, fille de M. et de Mme Hubert Castonguay, de Vaudreuil, et M. Gilles Léger, fils de M. et de Mme Aimé Léger, aussi de Vaudreuil, dont le mariage sera béni le samedi 14 juin en l'église Saint-Michel, de Vaudreuil.
(photos J.-A. Saint-Mars)

Partie de cartes

—Sous les auspices de la section féminine du Cercle social Entr'-Amies, une partie de cartes sera donnée, demain après-midi, à deux heures et demie, à la salle de La Familiale. Mme Léo Chartier présidera et le thé sera servi.

Landry-Castonguay

—Ces jours derniers, en l'église Saint-Pierre-Apôtre, a été célébré le mariage de M. J.-S.-Rosario Landry, fils de M. Philorum Landry, décédé, et de Mme Landry, de Clarence Creek, Ont., avec Mlle Adrienne Castonguay, fille de M. Charles Castonguay, de l'Ile Verte, Qué., et de Mme Castonguay, décédée.

Ottawa

—Sous la présidence de l'ambassadeur de France et de Mme Hubert Guérin, il y aura célébration de la fête de Sainte Jeanne d'Arc jeudi après-midi, à 4 h. 30 à l'Institut Jeanne d'Arc.

—Samedi matin, à neuf heures, en l'église Sainte-Jeanne-d'Arc, le R. P. E. Olivier a béni le mariage de Mlle Jacqueline Dubé, fille de M. et de Mme Eugène Dubé, avec M. Emile Saulnier, fils de M. et de Mme Emile Saulnier. L'église était décorée de verdure et de fleurs de saison. Pendant la messe, Mme A. Cusson a chanté, accompagnée à l'orgue par Mme L. Francoeur. La mariée, au bras de son père, portait une robe française d'organdi blanc sur fourreau de faille, un bonnet Juliette brodé de perles et une cascade de roses Johanna-Hill. M. Saulnier était le témoin de son fils. Mlle Isabelle Thibert agissait comme dame d'honneur. M. Claude Saulnier et M. Gérard Dubé plaçaient les invités.

A l'issue de la cérémonie, il y eut réception. Les mariés partirent ensuite, pour un voyage, dans les Laurentides. Mme Saulnier portait alors une robe grise, un chapeau de paille de Milan naturelle, une cape d'écureuil gris et des accessoires noirs. Au nombre des invités de l'extérieur, citons: Mme Arthur Fortier, d'Arvida, Qué., Mme Charles Jackson, Mlle Andrée Jackson, de Magog, M. Hébert Labrecque, M. Michel Leprohon, M. Charles Labrecque, de Sherbrooke et M. John Cavanagh, de Peterborough.

—On annonce pour le 7 juin, le mariage de Mlle Pauline Duguay, fille de M. Emile Duguay, décédé, et de Mme Duguay, de Hull, avec Me Roland Saint-Onge, fils de M. et de Mme Amédée Saint-Onge, de Masson. La bénédiction nuptiale leur sera donnée à neuf heures, en l'église Saint-Jean-Bosco, de Hull.

Québec

—Samedi matin, à dix heures, en l'église du Saint-Sacrement, décorée de fleurs printanières, M. l'abbé Aurèle Ouellet, cousin de la mariée, a béni le mariage de Carmen, fille de M. et de Mme J.-Alfred Roy, avec M. Raymond Normand, fils de M. et de Mme Emilio Normand. Pendant la messe, Mlle Marie Ruelland et M. Emile La Rochelle, oncle du marié, ont exécuté un programme de chant: M. Jean-Marie Bussières touchait l'orgue.

La mariée, au bras de son père, portait sur un fourreau de taffetas blanc, une robe de dentelle et tulle, un voile de tulle illusion maintenu sous un béguin assorti et un bouquet de roses blanches et de muguets. Mlle Pierrette Roy, dame d'honneur, sœur de la mariée, portait, sur un fourreau de taffetas vert eau, une robe de tulle de même teinte, un bandeau de tulle illusion garni de petites fleurs et un bouquet colonial. M. Emilio Normand était le témoin de son fils.

M. René Duchesne agissait comme garçon d'honneur tandis que MM. Fernand Roy, frère de la mariée, Laurent La Rochelle, cousin du marié, et André Lapointe plaçaient les invités. Mme Roy, mère de la mariée, portait une robe de crêpe bouclé limon, un chapeau de milan cannelle, des accessoires de même ton et des oeillets roses à l'épaule. Mme Normand, mère du marié, portait une robe de dentelle marine, un chapeau marine et blanc, des accessoires de même ton, et une touffe d'oeillets rouges.

A l'issue d'une réception les mariés partirent en automobile pour New-York et Atlantic-City. La mariée portait alors un costume platine, un chapeau blanc et vert et des accessoires verts.

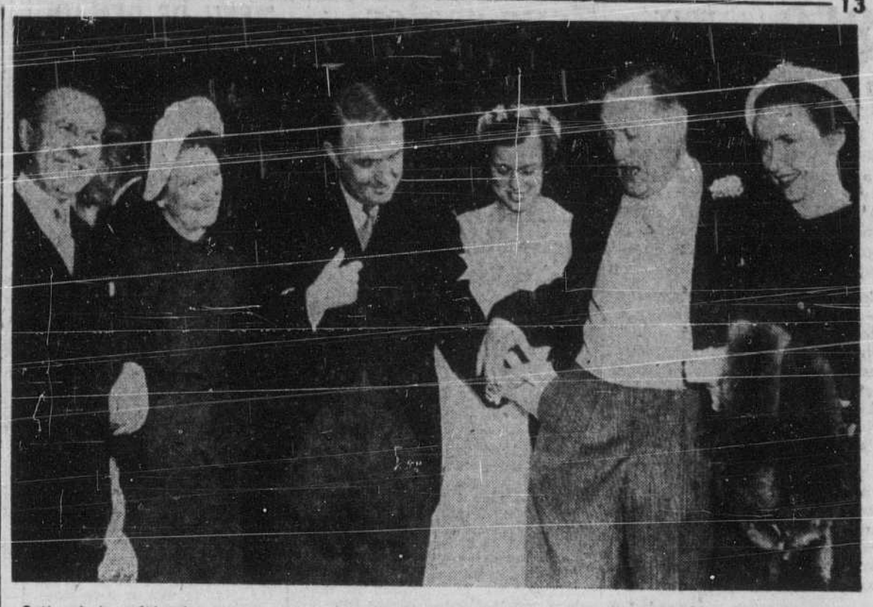

Cette photo a été prise au cours de la réception qui suivit le mariage Gibson-Farmer célébré à Hamilton ces jours derniers. Au centre, le ministre des finances, l'hon. Douglas Abbott, dans un geste bien caractéristique. A l'extrême gauche, on remarque également: l'hon. et Mme Lester Pearson, et à droite: l'hon. Sylvia Rodney, demoiselle d'honneur, l'hon. juge Gibson et Mlle Patricia Pearson.
(photo PRESSE CANADIENNE).

Mlle Marguerite Robert, fille de M. Henri Robert, décédé, et de Mme Robert, de Montréal, et M. Jacques Ouimet, fils du notaire J.-R. Ouimet, décédé, et de Mme Ouimet, de Dorion, dont le mariage sera célébré, dans l'intimité, à la mi-juin, en la chapelle Notre-Dame de Lourdes, par M. le chanoine Lionel Deguire, cousin du marié.

Mlle Rita Isabelle, fille de M. et de Mme J.-B. Isabelle, et M. Maurice Michaud, fils de M. et de Mme J.-E. Michaud, dont les fiançailles ont eu lieu récemment.

Les plus belles vacances...

Hôtel Tadoussac

TADOUSSAC, P. Q.

TOUT LE confort luxueux d'un hôtel complètement moderne — outre le charme d'une région que la civilisation n'a pas encore changée, la pittoresque beauté des lacs laurentiens, des collines richement boisées, des merveilleux paysages du Saint-Laurent et de la rivière Saguenay! L'Hôtel Tadoussac offre à tous — adultes et enfants — les plaisirs les plus variés, de la pêche à la mouche . . . à la natation dans une piscine d'eau de mer (réchauffée). *Venez par bateau et embarquez votre voiture!*

Gérant: C. H. ETCHES

À COMPTER DE $12.00 par jour, repas compris. Retenez votre chambre aussitôt que possible!

Pour se renseigner et retenir des chambres, s'adresser à une agence de voyages ou à:

CANADA STEAMSHIP LINES LIMITED

739, carré Victoria, Montréal — LAncaster 0231

"Hôtel Mont-Royal"

Pour tous vos cadeaux

rendez-vous chez **H.C. Grégoire** LIMITÉE

où les prix sont des plus avantageux par leurs importations de tous les pays et le choix à la portée de toutes les bourses

★ Emballage de fantaisie GRATIS ★

1371 EST, STE-CATHERINE — CH. 2105

ETABLIE DEPUIS 68 ANS

CONCOURS ET EXPOSITION D'ARRANGEMENTS FLORAUX

à la GALERIE DES ARTS

1379 rue SHERBROOKE OUEST

MERCREDI, 4 JUIN, de 5 à 9 p.m.

Coquetel et rafraichissements ($1.50)

Le comité féminin de la Galerie des Arts qui a lancé cette heureuse initiative invite le public à venir admirer les magnifiques arrangements floraux préparés pour le concours.

760 rue Sherbrooke O. MA. 3661

LOUIS QUINZE Inc. Fleurs

Robert Letendre, président

FRAÎCHEUR DE PÉTALE

COLOGNE *Lotus*

$1.75 et $3.00

avec vaporisateur $2.50

YARDLEY OF LONDON

Une surprise!

Oui, Mesdames, nombreuses sont les clientes qui nous ont félicités de nos si jolies robes à l'étalage!

Une visite à notre rayon ultra-moderne vous convaincra que la suprême élégance de ces robes mérite votre attention.

N'oubliez pas, Mesdames, que qualité pour qualité vous payez toujours meilleur marché chez Desjardins.

Modèles jolis et pratiques à partir de $7.95

Facilités de paiement si désiré!

FRANÇOIS DESJARDINS, PRESIDENT

DESJARDINS

Chas. Desjardins & Cie. Limitée

1170, rue SAINT-DENIS

MAISON ESSENTIELLEMENT CANADIENNE-FRANÇAISE

$850. PRIX EN ARGENT

$75. CHAQUE SEMAINE $400. GRAND PRIX

Envoyez vos noms et adresses à: ARGENT-VACANCES, 526 Bay St., Toronto

Si votre entrée est tirée au hasard du courrier reçu chaque semaine, vous gagnez $25.00 en argent, *triplé à* $75.00 si votre lettre contient une enveloppe de Savon Palmolive.

Les gagnants de chaque semaine—plus 25 autres personnes dont les lettres seront tirées chaque semaine—pourront participer au grand prix attribué le 28 juin—$100.00, *triplé à* $300.00—si le gagnant a inclus une enveloppe de Savon Palmolive.

Un $100.00 additional sera ajouté au GRAND PRIX si la lettre chanceuse contient une enveloppe de Savon Palmolive—format géant pour le bain—le tout constituant une magnifique somme totale de $400.00.

Le concours est ouvert à tous les résidants du Canada, excepté aux employés de Colgate-Palmolive. Tous les gagnants seront avertis par la poste et recevront leurs prix après avoir répondu à une question. Leurs noms seront donnés sur demande.

Nouveau PALMOLIVE plus doux

à base d'huiles de beauté surfines

PUR, DOUX—VRAIMENT DOUX

Pour régler la grève des tisserands

Reprise des négociations, cet après-midi, avec la Dominion Textile.

C'est cet après-midi que reprennent les négociations en vue de mettre fin à la grève qui dure depuis plusieurs semaines dans les filatures de la Dominion Textile, à Montréal, et de la Montreal Cottons, à Valleyfield.

M. Roger Provost, le nouvel organisateur de l'Union des ouvriers unis du textile (F.A.T.), sera le représentant officiel du syndicat, assisté de M. Sam Barron, le nouveau directeur canadien, lorsque les entretiens reprendront avec les représentants de la Dominion Textile. M. A. Valente, président international de l'union du textile, a d'ailleurs confirmé, par télégramme, le fait que M. Provost aurait pleine liberté d'agir au nom des grévistes.

D'autres chefs ouvriers bien connus prendront part aux entretiens. Ce sont: MM. Frank Hall, vice-président international de la Fraternité des commis de chemins de fer et compagnies maritimes; Hal C. Banks, vice-président de l'Union internationale des marins et Bernard Shane, vice-président international de l'Union internationale des ouvriers du vêtement pour dames. Ces trois syndicats sont affiliés à la Fédération américaine du travail. Leurs chefs ont toujours combattu les éléments communistes au sein du travail organisé.

On sait, d'ailleurs, que M. Sam Barron et M. Provost ont été appelés à remplacer R. Kent Rowley et Madeleine Parent et plusieurs autres chefs de l'Union du textile, "à cause des affinités communistes de ces derniers".

La direction de la Dominion Textile avait refusé de rouvrir les négociations avec Rowley et Madeleine Parent. Les détails des propositions que M. Provost soumettra seront rendues publics une fois que les entretiens auront commencé.

Un résultat tangible attendu

Dans les milieux ouvriers, on a exprimé l'espoir "que les nouveaux entretiens apporteront un résultat tangible d'ici une semaine".

La grève dure depuis deux mois. Au tout début, l'union, dans ses revendications, réclamait une augmentation de 25 cents l'heure, demande qui fut réduite, plus tard, à 21 cents.

Un tribunal d'arbitrage recommanda une hausse de 13 cents l'heure.

Deux jours avant le déclenchement de la grève, la compagnie avait offert un enchérissement de 10 pour cent. Le salaire moyen des 6,000 tisserands, avant la cessation du travail, était de 98 cents l'heure.

MENU DE DEMAIN

CREME DE BLE-D'INDE
BETTERAVES AU BEURRE
VEAU A LA KING
POMMES DE TERRE AU FOUR
GATEAU A LA NOIX DE COCO
THE CAFE

Veau à la king

2 tasses de restes de veau cuit, coupés en dés; 1 boîte de soupe-crème de poulet; 1 boîte de crème de champignon; 3 c. à table de piment vert, en dés; ½ tasse de vin blanc de table; 2 c. à table de languettes de piment rouge; coquilles de pâte ou pointes de pain grillé.

Mettre au bain-marie les deux soupes et le piment vert, chauffer 8 minutes, en brassant pour bien mélanger le tout. Ajouter la viande, vin et piment rouge. Lorsque très chaud, servir dans les coquilles ou sur le pain grillé. Repas vite fait pour 6 ou 8 personnes.

Gâteau à la noix de coco

1¾ tasse de farine; 2 c. à thé de poudre à pâte; ½ c. à thé de sel; ⅔ de tasse de beurre ou graisse végétale; 1 tasse de sucre; 3 jaunes d'oeufs battus en mousse; ½ de tasse de lait; 1 c. à thé de vanille; 3 blancs d'oeufs battus en neige ferme; 1½ tasse de noix de coco râpée.

Tamiser ensemble 3 fois la farine, la poudre à pâte et le sel. Mettre le beurre en crème. Ajouter graduellement le sucre. Ajouter les jaunes d'oeufs. Bien bélanger. Ajouter la farine, en alternant avec le lait, en battant bien à chaque addition. Incorporer avec soin les blancs d'oeufs et la vanille. Cuire dans un four à 375 degrés, 30 minutes. Recouvrir de glace "7 minutes" et répandre la noix de coco sur le tout.

Aéroport de Montréal
Arrivées et Départs des Avions des Services Océaniques

AUJOURD'HUI

ARRIVANT de	Ligne	Classe	Nom ou Enrg.	Commandant	Heure
Londres	TCA	N-Star(T)	Env. 531	S.S. Albulet	12.10 p.m.
Jamaïque	TCA	N-Star	Env. 641	K.J. Main	11.15 p.m.
Paris	Air-F.	Const.	F-BAZR	Dupont	8.13 a.m.

SE RENDANT à	Ligne	Classe	Nom ou Enrg.	Commandant	Heure
Londres-Paris	TCA	N-Star(T)	Env. 500	T.N.D. Ramsay	2.15 p.m.
Amsterdam et Hambourg	KLM	Const.(T)	"Pontianak"	—	4.15 p.m.
Paris	Air-F.	Const.(T)	F-BAZI	—	9.30 p.m.

DEMAIN

ARRIVANT de	Ligne	Classe	Nom ou Enrg.	Commandant	Heure
Londres	BOAC	Strato.	Env. 601	—	7.00 a.m.
Curaçao	KLM	Const.	"Maastricht"	Elders	8.40 a.m.
Londres	TCA	N-Star(T)	Env. 533	J. S. Brown	1.15 p.m.

SE RENDANT à	Ligne	Classe	Nom ou Enrg.	Commandant	Heure
Londres	TCA	N-Star(T)	Env. 540	B. M. Bowden	3.00 p.m.
Trinidad	TCA	N-Star	Env. 600	R. S. White	5.15 p.m.
Londres	BOAC	Strato.	Env. 602	—	5.00 p.m.
Amsterdam	KLM	Const.	"Maastricht"	—	10.15 a.m.

Quoique le fait n'ait pas encore été signalé jusqu'à présent, le Canada et l'Allemagne se trouvent reliés chaque semaine par une envolée directe qui se commence à Dorval pour se terminer à Hambourg. Il ne s'agit cependant pas là d'un service de caractère permanent, et l'établissement de l'envolée hebdomadaire Montréal-Allemagne ne peut être attribué "qu'à un jeu de circonstances"...

Aujourd'hui même, le "Pontianak", un Constellation de l'organisation hollandaise K.L.M. nous quitte à 4 h. 15 p.m. pour effectuer la traversée de l'Atlantique, faire une brève escale à Amsterdam et voler enfin jusqu'à Hambourg. Mais on explique que cet appareil est en somme assigné à une ligne New York-Amsterdam-Hambourg, et que son arrêt "accidentel" à Montréal est uniquement provoqué par les exigences du service de "classe touriste" de la KLM, service pour lequel l'entreprise des Pays-Bas ne possède pas encore tous les avions requis.

Les livraisons d'aérobus étant lentes, et le nombre des billets de classe touriste déjà vendus étant extrêmement élevé, il faut pour le moment, pour ne désappointer personne, détourner sur Montréal un avion qui régulièrement n'y viendrait pas. On a choisi l'appareil qui quitte New York le mardi après-midi, parce que c'est à ce jour qu'on avait fixé, depuis plusieurs mois, le départ de l'envolée "touriste" Montréal-Amsterdam.

Le service permanent, qui ne s'étendra pas à l'Allemagne, sera assuré par de nouveaux aérobus géants DC-6B attendus prochainement de l'avionnerie américaine Douglas.

* * *

Son Exc. Mgr Maurice Roy, archevêque de Québec, reviendra demain au Canada après un bref séjour européen au cours duquel il a pris part aux manifestations du Congrès eucharistique de Barcelone. Mgr Roy sera l'un des voyageurs du "North Star" d'Air-Canada assigné à l'envolée 533 (Londres-Montréal) et attendu à 1 h. 15 p.m. à Dorval.

* * *

Un Constellation d'Air-France accomplit aujourd'hui à partir de New-York une envolée spéciale qui le conduira à Montréal — comme point d'escale — au début de la soirée. Cet appareil prendra des passagers à Dorval pour Paris. Son envolée, qui porte le no 036, a été décidée pour régler le problème d'un certain nombre de voyageurs qui ont été retenus quelques jours à New-York et Montréal par la disette temporaire des carburants d'aviation.

Une amende de $200 pour l'importation illégale de bijoux

Un jeune immigrant arrivé d'Allemagne récemment, et qui doit repartir incessamment pour l'Australie, a été condamné à $200 d'amende et aux frais hier après-midi, par le juge Armand Cloutier, pour avoir importé illégalement au pays des bijoux divers d'une valeur totale de $3,704.

L'accusé, Gerhard Maluzer, 4669 rue Clark, a reconnu n'avoir pas versé les droits de douanes exigibles sur ces bijoux dont le juge Cloutier a également confirmé la confiscation déjà faite par la Gendarmerie Royale.

Rôle des humanités souligné à Loyola

Dans son allocution à l'occasion de la collation annuelle des grades, hier soir au collège Loyola, le recteur, le R.P. John McCaffrey, s.j., a comparé les humanités au levain de la sagesse humaine et rappelé que l'institution les avait conservées dans ses cours de sciences et de commerce, afin de donner une formation adéquate à tous ses étudiants, quelle que soit la carrière qu'ils ont choisie.

L'hon. sénateur John Caswell Davis, de Winnipeg, invité d'honneur à la cérémonie, a dit que l'importance dans l'éducation moderne était non pas tant de "montrer comment" que de "montrer pourquoi".

Parmi les bacheliers des trois cours, on remarque les noms français suivants:

Faculté des arts: Robert Bertrand, Jacques Desjardins et Jean Desjardins (cum laude), Gilbert Drolet, Raymond-G. Dumais, Jean Laurin, Réginald Nadeau, Maurice Yézina.

Faculté des sciences: Réginald Bourgeois, Pierre Dufresne, André Gilbert, James Larocque (avec distinction en mathématiques), Robert Légaré (cum laude), Denis Masse, Gilles Nantel.

Faculté de commerce: Jacques Gaudette (cum laude), Jean Masse, Jean Plourde et Claude Poirier.

Un pic de Formose

—Le mont Nikata, haut de 14,500 pieds, est le pic le plus élevé de l'île de Formose, entre le Japon et les Philippines.

AREX COMPOUND

Soulage DOULEURS RHUMATISMALES, MAUX DE TÊTE, NÉVRALGIES, GRIPPE. C'est une excellente prescription.

En vente dans toutes les pharmacies Prix: $1.00

Voici de VÉRITABLES* sardines les MEILLEURES sardines

* Les véritables sardines ne sont pas de petits harengs ou autres petits poissons ordinaires, mais une variété particulière de poissons à chair très estimée. Les côtes du Maroc sont la région la plus réputée du monde pour les sardines. On y pêche les meilleures sardines, les sardines authentiques. C'est de cette région unique au monde que proviennent les fameuses "Véritables Sardines des Connoisseurs".

EN VENTE PARTOUT — un produit surfin à prix raisonnable.

Plus pour votre argent: 4½ onces.

DISTRIBUTEUR: J. RENÉ OUIMET LIMITÉE

PERMANENTE KOOL-KURL Comprenant: coupe de cheveux, shampooing, mise en plis **$5.00**

VENEZ EN TOUT TEMPS *avec ou sans rendez-vous*

MINUTE Permanente — Pas de séchoirs — pas de bouclettes — dure 6 mois — *Un coup de peigne et tout est dit* **7.50**

PERMANENTE POODLE
COUPE POODLE
MISE EN PLIS POODLE
Val. Rég. $15. — POUR **$10.**

25% de RÉDUCTION *Vente de cheveux, transformations, chignons, tresses, toupets. Venez immédiatement pour un meilleur choix.*

Wanner's 1194, RUE STE-CATHERINE OUEST UN. 6-7636

Consultations gratis par M. ou Mme Wanner — Ouvert de 9 a.m. à 7 p.m.

$175,731,000 de travaux en mai

D'après une compilation de MacLean Building Reports Ltd, la valeur totale représentant les contrats de construction, accordés au cours du mois de mai s'élève à $175,731,100 ce qui constitue une diminution de $16,292,100, sur le chiffre de $192,023,200, enregistré pour la période correspondante de mai 1951.

Pour les cinq premiers mois de 1952, on annonce un total de $700,874,400, comparativement à $796,005,000, comparativement aux cinq premiers mois de 1951, ce qui comporte une baisse de $95,130,600. La construction industrielle et les travaux de génie civil sont les seuls genres de construction qui accusent une augmentation pour 1952. Les chiffres de $27,093,100, et $71,735,300 révèlent une hausse de $5,590,700 pour la construction industrielle et de $8,768,600 pour les travaux de génie civil. Dans le domaine de la construction industrielle on enregistre des gains: dans les Provinces Maritimes, on constate une augmentation de $3,934,500; dans Québec, une hausse de $7,643,500; et dans la province d'Ontario, une augmentation de $4,203,800.

Les provinces de l'Ouest accusent une diminution de $10,191,100. Pour les travaux de génie civil les gains de $29,159,500 et de $17,793,600 pour les Provinces Maritimes et celles de l'Ouest sont compensées par une chute de $32,434,800 pour la province de Québec.

Dans la province de Québec, on relève des gains respectifs de $210,600, et de $7,643,500 pour la construction domicilaire et pour les travaux de construction industrielle. Ces deux gains toutefois compensent des diminutions de $2,330,200 pour la construction commerciale, et de $32,434,800 pour les travaux de génie civil.

Au nombre des grandes entreprises, réalisées au cours de ce mois, on mentionne la construction d'une école à Nicolet, Québec, au coût de $1,500,000; et de $1,000,000 pour celle d'une autre école, à Montréal.

M. Edouard Lalonde décédé à Montréal

M. Edouard Lalonde, instituteur à l'école S.-Jean-de-la-Croix depuis 38 ans, est décédé à Montréal. Il était l'époux, en premières noces, d'Antoinette Corbeil, et en secondes noces, d'Agathe Garand, qui lui survit, si ses fils.

M. E. Lalonde

Il laisse aussi Denis, Florent, Guy, Claude, Robert et Charles-Edouard; ses filles, Denise, Monique et Pierrette; ses frères, MM. Arthur et Hilaire Lalonde.

La dépouille mortelle est exposée au 6603, boul. S.-Laurent. Les funérailles auront lieu mercredi matin, à l'église S.-Jean-de-la-Croix. L'inhumation se fera à S.-Eustache où un libera sera chanté.

Diplômes remis pour la défense civile

Quelque 450 personnes ont assisté, hier soir, en l'auditorium de Verdun, à une démonstration d'exercices de défense civile. Ce nombre comprenait 210 volontaires qui ont terminé un cours de neuf semaines sur la défense civile. C'était la première cérémonie du genre à Verdun.

Le programme comprenait des exercices de lutte contre les incendies, de même que la projection de deux films sur la défense civile.

Au cours de la soirée, des diplômes ont été présentés aux 210 finissants du cours. Le lt-col. Lauréat Saint-Pierre, directeur du recrutement pour la région métropolitaine, présidait la réunion.

Dactylotypes canadiennes

—Les manufacturiers canadiens construisent chaque année environ 28,500 dactylotypes portatives.

JUIN 1952

DIM LUN MAR MER JEU VEN SAM

La Soupe du Mois

HEINZ Condensed CREAM OF CHICKEN SOUP 27 VARIETIES

Adieu aux points ombrés!
Vous serez plus jolie en quelque secondes grâce à

Ayer Magic

un merveilleux nouveau produit

D'HARRIET HUBBARD AYER

2.50

Ayer Magic fait disparaître, comme par magie, les points ombrés de votre figure qu'il éclaire et rajeunit. Ayer Magic dissimule toute trace de fatigue de même que les lignes disgracieuses des tempes, du nez, des yeux et de la bouche. En quelques secondes, il vous rajeunit de façon incroyable. Faites-en l'essai . . . constatez vous-même l'efficacité de ce merveilleux produit. C'est la plus importante innovation dans ce domaine depuis bien des années.

Seul Ayer fait resplendir les points ombrés

SINKO DEBOUCHE LES EGOUTS ENGORGES

SHIRRIFF · · SHIRRIFF · · SHIRRIFF · · SHIRRIFF · · SHIRRIFF

Merveille au chocolat *dans de la menthe rosée!*

Jamais, "au grand jamais", n'aurez-vous fait un gâteau aussi délicieux! Cette pâte incroyablement légère, le riche arome chocolaté en font un favori de toute la famille. Pourtant, grâce au mélange Shirriff pour gâteau au chocolat, il est si simple et si aisé de le préparer. Ajoutez un peu de lait—et vous réussissez, à tout coup, un gâteau spongieux, tendre et savoureux.

Glaçage à la menthe rose:
Couvrez votre gâteau d'un glaçage ordinaire auquel vous aurez ajouté ½ c. à t. d'essence de menthe Shirriff. Teintez en ajoutant du colorant rouge Shirriff. Parsemez le dessus du gâteau de chocolat râpé.

Mélange **SHIRRIFF** *pour gâteau au chocolat*

Aussi: gâteau blanc et pain d'épice

FEUILLETON DE LA "PRESSE"

LE PAUSSAIRE DE L'EMPEREUR

par A.-V. de WALLE

(Reproduction autorisée par la Société des Gens de Lettres de France)

3 juin 1952.

21 (Suite)

Par-dessus les maisons, le roulement des tambours et l'éclat cuivré des clairons parvenaient jusqu'à la voiture. Et cette musique qui semblait déplaire à Yolande, Marie-Thérèse, au contraire, l'accueillait avec un peu de reconnaissance dans son coeur. C'était un soupir de la France qui arrivait jusqu'à elle, un soupir amoureux de cette France, dans laquelle Antoine refusait de vivre, et qui venait jusqu'à elle.

Au coin d'une rue, la voiture dut se ranger le long du trottoir. Un groupe de cavaliers s'avançait au trot, vers elles, officiers aux immenses bicornes empanachés, aux habits largement brodés d'or. Un état-major, apparemment, escortant un grand chef d'armée... Marie-Thérèse et Yolande ignoraient qu'elles venaient de croiser le maréchal Davout, duc d'Auerstaedt, prince d'Eckmuhl, commandant en chef du premier corps de la formidable Grande Armée, qui se rassemblait dans le plus grand secret.

Tandis que les deux femmes approchaient de Kammerhaus, l'écho lointain des commandements français se glissait jusqu'à elles:

— Portez, armes!

Sur la place de l'Hôtel-de-Ville, un seul claquement de talon, un seul cliquetis d'armes avaient répondu à l'ordre, figeant deux mille hommes dans le plus impressionnant port d'armes face au prince d'Eckmuhl passant en revue les troupes nouvellement arrivées.

Davout, un gros homme, dont la calvitie était cachée par le grand bicorne à plumes, mit pied à terre, interrogea quelques hommes:

— Ça fait vingt lieues d'une traite, mon général, répondaient les soldats. On en a plein nos bottes! L'Empereur ne fait pas la guerre avec nos bras, mais avec nos jambes...

Il se fit présenter par le colonel les officiers.

Parmi eux, un commandant attira particulièrement son attention.

C'était un grand gaillard, musclé, à la poitrine large et aux épaules carrées bien dessinées dans la tunique bleue à gilet blanc. Hector Larchamp n'était peut-être pas beau dans le sens où l'entendaient les petits maîtres et les élégants du Palais-Royal. Sa beauté mâle était marquée d'un accent un peu rustique et même sauvage. Sa forte tête carrée, colorée d'un sang vif, disparaissait à demi parmi les poils noirs et crépus d'une toison drue et bien fournie, des favoris touffus et d'une épaisse moustache.

Mais dans ce visage rude, deux yeux étincelants brillaient pelins de vie et d'expression, regardant l'interlocuteur bien en face, et laissant voir, semblait-il, au plus profond de son âme. Dès le premier abord, on comprenait qu'il n'y avait rien de dissimulé dans ce caractère droit, actif et sans détours. Enfin une grande bouche, aux lèvres rouges, larges, bien roulées, ajoutaient à cette impression de loyauté celle de la bonté et de la générosité.

—Content de votre bataillon, commandant? demanda Davout.

—Pas précisément, Maréchal! Beaucoup trop de traînards et de rouspéteurs!... Comme ceux que vous avez interrogés. Des bonshommes prêts à déserter.

—Que dites-vous? fit avec humeur le prince d'Eckmühl en échangeant un regard d'entente avec le colonel.

—Le commandant Larchamp est sévère, Maréchal, intervint ce dernier. Les hommes grognent, mais marchent.

—Justement, colonel, ils ne marchent pas. Ils ne marchent plus comme à Arcole, à Rivoli, à Austerlitz, à Iéna, à Wagram. De ce temps-là, on grognait, sans doute, mais on avait l'enthousiasme, et on se battait avec tout son coeur. Aujourd'hui... Tout le monde en a assez, Maréchal, les hommes... et les officiers... Je ne dis que la vérité. Parce que c'est la vérité. Je dirai la même chose en face de l'Empereur.

En prononçant le nom du souverain, le commandant Larchamp revoyait dans ses souvenirs les grandes manœuvres qui s'étaient déroulées quelques semaines plus tôt, avant le départ, dans la plaine Saint-Denis.

Il revoyait l'Empereur, en redingote grise, avec son grand chapeau à cocarde, se promenant à pied au milieu des troupes, inspectant tout, attentif aux moindres détails, tirant sur un bouton mal cousu, vérifiant la solidité d'une étoffe:

—Qui m'a fichu des fournisseurs pareils? Belcourt! prenez note, vous ferez vérifier les mémoires de ce fabricant de drap... Regardez... cela se déchire comme du papier!...

Larchamp le revoyait encore faisant ouvrir les fourgons d'intendance, les ambulances, escaladant les roues, pour mieux se rendre compte, pour vérifier si tout était complet.

Devant l'explosion de franchise de Larchamp, Davout réfléchissait sans répondre:

—L'Empereur aime les hommes comme ceux-là, pensait-il. Il mérite de l'avancement.

L'inspection terminée, le maréchal était reparti pour son quartier général. Les officiers firent former les faisceaux, les sous-officiers désignèrent les hommes de corvée, tandis que toutes dispositions étaient prises pour se procurer le pain, la viande, et loger les hommes.

Tandis qu'il pénétrait dans l'hôtel de ville pour y chercher son billet de logement, le commandant Hector Larchamp repassait les étapes de sa carrière.

Fils d'un médecin de campagne, qui avait moins songé à s'enrichir qu'à soulager la souffrance humaine, il était l'aîné de dix enfants. D'aussi nombreuses familles n'étaient pas rares en ce temps. Élevé plus comme un petit paysan que comme un fils de riche bourgeois, il avait de bonne heure était formé à rude école.

A dix-sept ans, en 1793, pas ne plus être à charge à ses parents, il s'était engagé dans les armées du Directoire. Il avait gagné un à un ses grades, comme on les gagnait alors, sur les champs de bataille dont les noms étaient les mêmes que ceux brodés en lettres d'or sur le drapeau... Il s'était grisé d'héroïsme aux vents des grandes marches, sous les aigles de cuivre surmontant les hampes aux étoffes de soie tricolore, qui claquaient dans l'air, et à la musique rageuse des canons.

Il avait grogné, lui aussi, contre la pluie, la boue, les étapes trop longues, la cuisine froide, les mauvaises chaussures. Mais toujours et partout sa mauvaise humeur s'était envolée parce qu'un petit homme en redingote grise, au trop grand chapeau noir à cocarde d'un sou, passait devant lui en l'appelant par son nom et lui pinçant l'oreille.

Il l'avait vu pour la première fois, à Marengo, assis sur la levée du fossé de la grande route d'Alexandrie, tenant son cheval par la bride, et faisant voltiger des petites pierres du bout de sa cravache, sans apercevoir les boulets qui roulaient sur la route.

Plus tard, à la caserne des Feuillants, près de la place de Vendome, lors d'une inspection à l'improviste, la nuit. Plus tard encore, le 4 juin 1804, sous le dôme des Invalides, recevant de ses mains la Légion d'honneur.

A Austerlitz, l'année suivante, il était à vingt pas de lui, quand il suivait les péripéties de la retraite russe sur les étangs glacés. Nos troupes battaient des mains, en voyant tous ces Russes prendre un bain forcé. L'Empereur cherchait dans les basques de son redingote son inséparable tabatière: il prenait force prises, remettant les mains derrière le dos, pour rechercher aussi vite sa tabatière. Ah! ces prises de l'Empereur: c'était le signe le plus sûr qu'il était content...

Le commandant Hector Larchamp tenait maintenant en mains son billet de logement. Il s'informa du lieu qui lui était assigné. Tout en s'y rendant, d'autres pensées étaient venues assiéger son esprit.

Il songeait à son récent retour au pays natal à Vimoutiers, où il était allé embrasser son vieux père. Il n'était pas revenu en Normandie depuis son engagement dans l'armée. Et il y reparaissait la poitrine décorée, faisant un peu figure de gloire locale. Des gens, qui autrefois l'auraient à peine regardé, s'étaient empressés autour de lui, le questionnant sur ses campagnes, sur l'Empereur, l'invitant à leur table.

Et voici qu'au cours d'un dîner, un personnage attaché à la préfecture lui avait, avec des manières très civiles et très douces, propose de se prêter à la plus aimable rencontre:

— Il faut vous marier, commandant... Il s'agit d'un très beau nom... vingt ans... un vieux château... Evidemment, un peu attachée aux préjugés d'autrefois... mais tout cela s'arrangera... Le département a tout un lot de riches héritières à caser...! Vous savez que l'Empereur désire voir ses officiers entrer dans les plus anciennes familles?...

D'autres que lui déjà avaient épousé ainsi les descendantes des plus grands noms de France. Des colonels, les généraux, des maréchaux étaient cités...

Il suffisait pour le moment d'accepter une invitation... Il verrait la jeune personne... Tout se passerait très discrètement... Elle-même ne serait qu'à demi informée... La jeunesse, le prestige de l'uniforme et peut-être, qui sait? l'amour feraient le reste...

Larchamp avait toisé de la tête aux pieds l'entremetteur, qui donnait des précisions, et avait tourné les talons. Mais de la proposition, il avait gardé un désir neuf qui s'était éveillé en lui: fonder un foyer, trouver, une compagne dont les goûts, le caractère fussent en harmonie avec les siens.

Cependant au cours des longues chevauchées qu'il venait d'accomplir à la tête de son bataillon, de Paris à Hambourg, il n'avait pu s'empêcher parfois de penser à la jeune fille sans visage que les bureaux préfectoraux étaient disposés à prendre par la main pour la conduire vers lui: une très vieille famille... un titre... vingt ans... belle... et un grand château.

A trente ans, ne lui était-il pas permis encore de rêver un peu?

Au pas de sa monture qui le bercait, le commandant Hector Larchamp avait même pas mal rêvé, tortillant parfois un peu rudement sa moustache noire.

Mais son ordonnance pour le moment le rappela à la réalité.

—Ça doit être ici, mon commandant?

La maison Kammer, avec ses boiseries et ses sculptures Renaissance, se dressait devant eux, en effet. L'ordonnance leva et laissa retomber rudement le marteau de la porte. De l'autre côté de l'huis, un chien aboya furieusement. Walter, le valet de chambre, vint ouvrir. Une mimique, accompagnée d'un vocabulaire réduit à sa plus simple expression, s'engagea entre l'officier et le domestique qui ne parlaient pas la même langue.

Walter riait niaisement sans comprendre. Il fit signe à l'officier d'entrer dans le grand salon, et courut prévenir Mme de La Ferte-Bernard.

Le commandant n'attendit pas longtemps.

Marie-Thérèse, aux mots de "soldate... franzouze..." avait compris. A son entrée dans le salon, Larchamp, impeccablement raidi, la salua militairement.

Après l'incident de la banque, qui la laissait toute bouleversée, la jeune femme ne savait si elle devait voir dans l'arrivée de ce militaire une diversion heureuse, ou si l'irruption de cet officier des armées impériales — elle songeait déjà à Yolande — n'allait pas causer de nouveaux troubles dans leur vie.

L'officier se présenta:

—Commandant Hector Larchamp, du 33e de ligne. Madame, je m'excuse de vous déranger...

Il tendit, sans s'expliquer davantage, pensant avoir affaire à une Allemande, son billet de logement.

A sa grande surprise, il entendit Marie-Thérèse, qui avec un pâle mais gracieux sourire lui désignant un fauteuil, répondre, en excellent français.

(à suivre)

Pour MAIGRIR

PRENEZ les tablettes MAIGROL, inoffensives, efficaces. Traitement 2 semaines. La boîte $1.00. Ecrivez à: PRODUITS PERFECTO, 45, rue St-Pierre, Québec, P.Q. — Spécial 6 btes pour $5.00

POUR SOULAGER
Névralgie, Douleurs Rhumatismales Grippe, Rhume,
employez les capsules
U-NO
PRIX : 35c - 75c - 1.25 - 2.25
INOFFENSIVES SI PRISES D'APRES LA MODE D'EMPLOI
PHARMACIE MONTREAL
916 Ste-Catherine E., HA. 7251

Pilote montréalais de F-86 inscrit à un "pageant" outre-mer

Leeds Angleterre, 3. (PCI) — Deux pilotes du C.A.R.C., le lieutenant de section Dean Kelly, de Peterborough, Ont., et l'officier d'aviation Don Hanson, de Montréal et Ottawa ont participé, hier, à un spectacle aérien au-dessus de Leeds, dans le Yorkshire.

Les deux pilotes, membres de l'escadrille "Silver Fox" No 441, avec base à North Luffenham, Rutland, ont fait exécuter à leurs avions à réaction (Sabres) une série d'acrobaties, à une vitesse vertigineuse.

Ces acrobaties faisaient partie d'une manifestation aérienne qui a été le clou des divertissements organisés pour les associations de soldats, marins et aviateurs, à l'occasion du congé de la Pentecôte.

Geraghty sauve 2 vies en 3 jours

New-York, 3. (PA) — M. Thomas Geraghty, âgé de 44 ans, mécanicien d'autos, a aidé à sauver deux vies en trois jours.

Se rendant à un appartement pour prendre un colis, il découvrit Mme Matilda Costello, âgée de 38 ans, asphyxiée par le gaz. Il ferma les clefs du poêle, ouvrit les fenêtres, la ranima et alerta la police. Les agents disent qu'il s'agit d'une tentative de suicide.

M. Geraghty écoutait la radio, samedi, quand il entendit Mario Buzzi, âgé de 37 ans, déclarer à son auditoire radiophonique qu'il avait l'intention de sauter par la fenêtre du studio. M. Geraghty appela la police, le directeur du programme encouragea Buzzi à parler, tandis que les agents, alertés par le mécanicien, venaient se saisir de Buzzi pour le conduire à l'hôpital.

LE COURRIER DE COLETTE

Le problème ardu que pose à ses parents la fillette de quinze ans qui se croit d'âge à sortir avec les garçons.

D.—J'ai une fillette de quatorze ans qui est encore aux études et qui commence à s'intéresser aux jeunes gens. Elle est grande, et jolie. Un garçon de dix-sept ans l'a invitée à l'accompagner à une soirée donnée dans une salle publique; la soeur de ce garçon et une petite amie étaient de la partie. Ai-je bien fait de permettre cela? Je crains maintenant qu'elle ne soit demandée toutes les semaines pour aller au théâtre. Devrais-je le permettre? Je n'aime pas beaucoup cela mais je sais qu'elle m'en voudra si je refuse, vu que ses amies sont plus libres qu'elle. Elle me raconte tout et n'aime pas celles qui sont trop libres avec les jeunes gens. Je voudrais garder sa confiance. Que faire? Je me dis qu'elle se lassera peut-être, mais aussi elle peut s'éprendre de quelqu'un qui ne lui conviendrait pas. Vos conseils me seront d'un grand secours.

COEUR DE MAMAN

R.—C'est le problème le plus angoissant des mères, aujourd'hui, que de faciliter à leurs enfants, sans les blesser, ce passage redoutable de l'enfance à l'adolescence, et, je ne vous cache pas qu'il faut de rares qualités d'esprit et de coeur pour le résoudre comme il le faut, c'est-à-dire en gardant la confiance de l'enfant, tout en sauvegardant son bonheur futur.

Sincèrement, je pense que vous êtes de celles, plus rares qu'il ne serait souhaitable, qui ont à coeur de faire leur devoir et qui voient assez clair pour reconnaître les obstacles de la route. Aussi, je n'hésite pas à vous déclarer nettement que les soirées mixtes dans une salle publique sont à proscrire absolument dans le cas de filles et garçons de moins de vingt ans. Je sais comme vous que l'exemple entraîne, mais c'est une raison de plus pour faire trembler les parents. De même les parties de théâtre tous les dimanches. Ce n'est pas pour rien que la loi en interdit l'entrée aux "moins de seize ans".

Il faut donc trouver un moyen de garder la confiance et l'amitié de votre fillette, tout en lui refusant les permissions dangereuses qu'elle sollicitera de plus en plus, si elle vous voit faiblir. Ce moyen existe, bien qu'il ne soit à la portée que des mères assez intelligentes et consciencieuses pour l'appliquer avec tact et bon sens. Je n'ai aucune raison de penser que vous n'appartenez pas à cette catégorie. Il s'agit donc de vous adresser à la fois à la raison et au coeur de l'enfant, de motiver clairement les restrictions que vous imposerez, de faire les mises en garde nécessaires, et d'offrir les compensations que vous jugerez à propos.

La maman qui peut sagement contrôler le choix des amis de ses enfants a presque la partie gagnée dans leur éducation. C'est une oeuvre de constante vigilance. Vous serait-il impossible d'inviter chez vous une fois la semaine un groupe des amies et camarades de votre fille, à tour de rôle, bien entendu? Vous vous mêleriez un peu à eux mais, surtout, vous les observeriez discrètement de façon à pouvoir en discuter avec l'enfant, ensuite et de l'amener à tenir compte de vos points de vue. La chose serait plus facile encore si vous connaissiez les familles de vos jeunes invités. Un garçon de dix-sept ans qui a la bride sur le cou et peut sortir à sa guise faire courir de grands risques à une fillette qu'il peut conduire où il veut. Je connais des enfants de cet âge qui se sont trouvés devant l'irréparable, sans même se rendre compte de leur chute.

Faites donc comprendre à votre petite que vous tenez trop à son bonheur pour la jeter dans la gueule du loup, ne craignez pas d'insister sur la force sournoise de la tentation, et qu'elle sente bien que vous êtes sa meilleure amie. Efforcez-vous de la détourner de ceux que vous jugerez indésirables, mais aussi ouvrez largement votre maison aux camarades et amis des deux sexes que vous en trouverez dignes. Ainsi, votre fille ne se trouvera pas frustrée et peut-être se reconnaîtra-t-elle privilégiée d'avoir une mère compréhensive et sage lorsque tant d'autres sont laissées à elles-mêmes et libres de se casser le cou à tous les tournants ou bien sont menées au doigt et à l'oeil par des parents qui ne comprennent rien à la vie moderne. — COLETTE.

A CASSE-TETE — Ecrivez au bureau de l'Impôt sur le revenu à Montréal, on vous renseignera. Vos données sont trop vagues pour que je puisse vous éclairer.

A MARIE-VIRGINIE: Si l'ouvrage auquel vous faites allusion n'en fait pas mention, je ne saurais vous dire s'il a été traduit ou non. Je ne saurais vous dire de quoi est morte cette souveraine. Sans doute les journaux en ont-ils fait mention à l'époque du décès, mais je n'en ai pas gardé souvenance.

A Désolée: — Informez-vous auprès de votre pharmacien de la manière d'appliquer efficacement ce produit.

* * *

A Baby face: Si vous manquez d'équilibre et ne pouvez vous habituer à vous tenir sur vos patins, abandonnez l'idée de pratiquer ce sport, tout simplement. Il n'est pas nécessaire de patiner.

* * *

A little doll: Contentez-vous d'appliquer du péroxyde d'oxygène dilué d'eau, tous les deux jours.

* * *

Q. — Pour un mariage au mois de juillet, est-il plus de toilette de porter le soulier de suède noir ainsi que le chapeau ou bien si les accessoires blancs sont plus de mise en ce temps de l'année? J'aurai probablement une robe pâle. J'ai 28 ans.

— CELIBATAIRE.

R. — Les accessoires blancs conviennent à cette saison.

—Mlle Suzanne Desjardins, Pionte-Fortune, P.Q., aimerait recevoir les mots de la chanson: "Pour un baiser d'amour".

—Mlle Denise Pichette, 15734 rue Pierrefonds, Sainte-Geneviève-de-Pierrefonds, P.Q., serait reconnaissante à qui lui ferait parvenir les paroles de la chanson: "Tu ne peux pas te figurer".

VENTE SPECIALE W. H. PERRON

(Pour une semaine seulement)

de

ROSIERS HYBRIDES THE

FLEURISSANT TOUT L'ETE

Beaux plants de 2 ans, No 1, étiquetés et moussés séparément, taillés prêts à être plantés.

Plus de 75 variétés, prix réguliers $1.10 à $2.00 chacun, selon les variétés.

PRIX DE VENTE DE NOTRE ASSORTIMENT "SURPRISE"

Paquet de 6 (6 variétés différentes)	$5.00
Paquet de 12 (12 variétés différentes)	$8.50
Paquet de 24 (24 variétés différentes)	$15.00

Net comptant F.A.B. notre magasin à 935 Boul. St-Laurent, Montréal, ouvert tous les jours de 8 hrs a.m. à 6 p.m. tél. LA. 1287 et LA. 4191; ou à notre pépinière et succursale à l'Abord-à-Plouffe, P.Q., ouvert tous les jours de 8 hrs a.m. à 6 p.m.; les lundis, mercredis et vendredis jusqu'à 9 hrs p.m.; Tél. MU. 1-1685.

Ces prix très réduits sont pour marchandises prises aux magasins. Pour livraison dans la ville ou expédition en dehors, ajoutez .10 cts du rosier pour les 6 premiers et .05 cts du rosier pour toute quantité additionnelle.

NOTE Vous trouverez aussi à l'Abord-à-Plouffe l'assortiment le plus complet d'arbres et d'arbustes d'ornement, y compris les fameux pommetiers décoratifs rosybloom; toutes sortes de plantes à fleurs vivaces, un choix sans pareil de plantes à fleurs annuelles pour massifs, bordures et jardinières; des mélanges de gazon pour tous les terrains; des insecticides, fongicides, engrais chimiques, mousse de tourbe, accessoires de jardin, etc., etc.

Rappelez-vous toujours qu'en fait de semences, plantes et accessoires de jardin "chez Perron tout est bon".

Commandes C.O.D. acceptées

Feuillets sur la culture du rosier en plein air GRATIS sur demande

W. H. PERRON & CIE, LTEE

Grainetiers et Pépiniéristes
935 Boul. St-Laurent, Montréal
Succursale et pépinière : 91 Boul. Labelle, Abord-à-Plouffe, P.Q.

Le Japon désigne quatre ambassadeurs

Tokyo, 3. (PAf) — Le Japon enverra quatre émissaires diplomatiques à l'étranger cette semaine. Ils seront les premiers à quitter ce pays depuis la deuxième guerre mondiale.

Sadao Iguchi, ambassadeur au Canada, partira vendredi pour Ottawa à bord d'un aérobus canadien.

Eikichi Araki, ambassadeur aux Etats-Unis, prendra l'avion mercredi pour Washington.

Shunichi Matsumoto, ambassadeur en Grande-Bretagne, partira vendredi pour Londres à bord d'un avion de la BOAC.

Kumao Nishimura, ambassadeur en France, partira samedi pour Paris à bord d'un avion scandinave.

Bénédiction de bicyclettes ce soir à Saint-Hyacinthe

Saint-Hyacinthe, 3 (DNC) — Une cérémonie de bénédiction des bicyclettes aura lieu aujourd'hui sur le parterre de l'évêché de Saint-Hyacinthe. La bénédiction sera faite par l'abbé Louis-Georges Bélisle, aumônier diocésain de la JOC. Une allocution sera prononcée par le chanoine Jean Robin, curé de la cathédrale.

Après la cérémonie religieuse, les cyclistes présents seront invités à prendre part à un défilé qui les amènera à l'église paroissiale de La Providence où il y aura soirée récréative. Des prix spéciaux seront accordés à ceux dont les bicyclettes seront le mieux décorées. Des prix de présence seront aussi décernés.

Cette cérémonie est organisée par les directeurs diocésains de la JOC.

80011—Cette robe à effet de deux-pièces plaira à toutes. Les plis horizontaux au corsage et dans la jupe, constituent un détail d'intérêt. Grandeurs: 12 à 20 ans, 36 à 42. La taille 14 requiert 4½ verges de 42". Prix 53c, taxe comprise.

Adresser comme suit: Dept. des Patrons, La Presse, Montréal. Mentionner la grandeur et le numéro du patron, inclure bon postal ou mandat d'express. Ne pas faire de réclamation avant 15 jours. La Presse n'est pas responsable des lettres non reçues. Prière de mentionner son nom et son adresse. TOUTE PRESSE DOIT COMPORTER LE NUMERO DU DISTRICT POSTAL. Ces patrons, avec notes et explications en français, ne sont pas échangeables. Ils ne sont pas en vente à nos bureaux. On ne peut s'y procurer non plus ni catalogue ni cahier de modes.

ANNONCE

Jeunes filles maigres, acquérez une silhouette élégante

Gagnez de 5 à 10 livres — et plus d'entrain

Des milliers qui n'avaient jamais pu prendre du poids possèdent maintenant une silhouette gracieuse et attrayante. Grâce à Ostrex, finis les membres anguleux, les cavités disgracieuses. Il engraisse celles qu'amaigrit un sang trop faible en fer. Il donne de l'entrain, améliore l'appétit et la digestion; vos repas vous profitent davantage. Ne craignez pas trop d'embonpoint. Cessez lorsque vous avez acquis la silhouette d'entre. Le format de présentation ne coûte que 60 cents. Essayez les comprimés toniques Ostrex dès aujourd'hui; ils vous donneront santé, vitalité et poids désirés. Chez tous les pharmaciens.

COUR SUPÉRIEURE

Cour supérieure — Division de Pratique: Le 30 mai 1952.

PRESIDENT: L'HONORABLE JUGE MONTPETIT. Les jugements suivants furent rendus:

Roger Roussille vs Les Chemins de fer Nationaux du Canada: jugement accordant motion pour examen du demandeur d'ici 15 jours.

Dame B. G. Fugère et Napoléon Fugère vs Stanislas Christin — jugement accordant motion pour examen des demandeurs d'ici 15 jours.

Louis Arick cs Clifford McEwen — jugement accordant motion pour examen du demandeur d'ici 15 jours.

Lucienne Paquette vs Jean Lucas — jugement accordant motion pour examen de la demanderesse d'ici 15 jours.

Raoul Lamoureux vs Michel Vezina et al — jugement accordant motions pour examen médical et examen du demandeur d'ici 15 jours.

Dame Asturie Courtemanche vs Lucien Duperron et Henri Cyphot — jugement accordant motion pour examen de la demanderesse d'ici 15 jours.

Deschenes & Fils Ltée vs Edmond Loranger — jugement accordant motion pour particularités: 8 jours de délai.

Harry Rudy vs Moe Adler — jugement contre le défendeur par défaut.

Hudon & Orsali Ltée vs Victor Oswald — jugement contre le défendeur par défaut.

Jacques Garcia vs Roland Constant — Jugement contre le défendeur par défaut.

Jean Perron vs Armand Michel — jugement accordant motion pour examen du demandeur d'ici 15 jours.

Doris Callista Reeves vs John Budd Orr — jugement contre le défendeur par défaut.

Kenneth Story vs Max Barr — jugement contre le défendeur par défaut.

Dame Clara Brousseau vs C. Bellehumeur — jugement accordant motion pour substitution, sans frais.

Bellevance & Frères Enr'g vs Fernand Fournier — jugement accordant motion pour règle nisi raportable le 26 juin 1952.

Z. Aurerbach & Company vs Leb Lévesque — jugement accordant motion pour règle nisi rapportable le 26 juin 1952.

Juliette Delaunière vs Louis Philippe Langlois — jugement accordant motion pour règle rapportable le 26 juin 1952.

Marcel Raymond vs Taggart Service Ltd — jugement accordant motion pour examen du demandeur d'ici 15 jours.

Dame Anne Feldman et Dame Mildred Feldman, requérantes — jugement ordonnant la rectification des registres de l'état civil.

Lord Alexander partira plus tôt pour la Corée

Londres, 3. (PAf) — Le feld-maréchal comte Alexander, ministre britannique de la Défense, a avancé sa visite en Corée et il partira par avion vendredi ou samedi prochain, a annoncé un porte-parole du ministère de la Défense.

Cette décision fait suite à un échange de messages entre le comte Alexander et le général Mark Clark, commandant des Nations unies en Corée. On n'a donné aucune raison pour expliquer le changement. Le voyage devait commencer à la fin du mois de juin.

LE BRIDGE

par Arsène DesRochers

Les joueurs en Nord et Sud de la donne d'aujourd'hui atteignirent une manche à pique, couleur à laquelle Est fit une déclaration d'ouverture. Or, Est jugea bon de ne pas contrer, bien qu'il tenait trois levées à l'atout et un roi à côté. Fort heureusement pour lui, car Sud réussit son contrat.

Donneur: Ouest.
Tous vulnérables.

	♠ D 6 5 ♡ D V 7 2 ◇ 3 2 ♣ R V 10 9	
♠ — ♡ 10 9 6 4 ◇ D 6 4 ♣ 8 6 5 4 3 2	NORD / OUEST EST / SUD	♠ A 10 9 4 2 ♡ R 8 3 ◇ V 9 3 5 ♣ D
	♠ R V 8 7 3 ♡ A 5 ◇ A R 10 7 ♣ A 7	

Les enchères:

Ouest	Nord	Est	Sud
passe	passe	1 ♠	contre
passe	2 ♡	passe	2 ♠
passe	3 ♠	passe	4 ♠
passe	passe	passe	

Entame: quatre de trèfle.

Sur le quatre de trèfle joué d'entrée par Ouest, le demandeur mit le neuf de la table et prit de son as la dame d'Est. Sud joua ensuite son dernier trèfle vers le roi du mort, mais Est coupa de son deux d'atout pour s'attaquer maintenant aux carreaux par le cinq. Sud remporta la levée de son roi et joua son valet de pique, levée dont Est s'empara de l'as pour renvoyer un autre carreau. Après avoir prit le deuxième coup de carreau de son as, Sud fit couper son sept de carreau sur le mort, ce qui ne laissa plus que sept cartes aux mains de chaque joueur:

	♠ D ♡ D V 7 2 ◇ ♣ V 10	
♠ — ♡ 10 9 6 ◇ ♣ 8 6 5	NORD / OUEST EST / SUD	♠ 10 4 ♡ R 8 3 ◇ V ♣ —
	♠ R 8 7 3 ♡ A 5 ◇ 10 ♣ —	

Le mort ayant la main par la coupe d'un carreau, le demandeur lui fit jouer le valet de trèfle, qui fut coupé du quatre par Est et aussitôt surcoupé du sept du demandeur. Sud joua maintenant son trois de pique vers la dame du mort et fit attaquer coeur de la dame, sur laquelle Est joua le trois. Maintenant, Sud fit jouer le dix de trèfle du mort, et Est coupa de nouveau. Alors, Sud se défaussa de son dix de carreau perdant, coupa le retour du valet de carreau, pour remporter enfin les deux dernières levées de son roi de pique et de l'as de coeur. Sud avait réussi son contrat, car il n'avait perdu que l'as, le deux et le dix de pique.

Sud coupa le valet de trèfle du mort, car il n'avait l'espoir de faire chuter le demandeur que si ce dernier tenait un autre trèfle. Si Sud avait eu un autre trèfle, Sud aurait perdu une levée à cette couleur et Ouest aurait ensuite joué son valet de carreau, ce qui aurait forcé le mort à couper de la dame. Ainsi, Est aurait une levée sûre grâce à son dix et son neuf d'atout et le demandeur aurait chuté.

ANNONCE

Eclaircissez votre teint

Si vous êtes affligés de disgracieux boutons pustules, eczéma, psoriasis, acné, comédons ou rougeurs, si votre peau démange ou se pele, faites l'essai de Nixoderm ce soir. Il contribue rapidement et de 3 façons à éclaircir, assouplir, adoucir votre teint. 1. Soulage la démangeaison, le brûlement, le picotement en 7 minutes. 2. Tue une multitude de germes et de parasites qui sont souvent la cause des affections cutanées. 3. Aide à clarifier la peau. On vous rembourse si Nixoderm ne vous donne pas satisfaction. Demandez Nixoderm à votre pharmacien aujourd'hui.

Elections chez les assureurs-incendie

Les élections du Fire Underwriter's Investigation Bureau of Canada, ont eu lieu, ce matin, et ont donné le résultat suivant: MM. D. J. Dunlop, président; Norman G. Bethune et C. G. Angas, 1er et 2e vice-présidents; J. W. Ensinck, gérant; M. I. Morganti, secrétaire. Les membres du comité exécutif sont: MM. O. W. Dettmers, D. K. MacDonald, H. Hopkins, W. L. McGannon, Reginald L. Young, W. E. Baldwin, S. M. Elliott, W. H. Bell, Jas. Richardson, L. L. Rooke, James T. Buttery et Benoit Benoit.

5,000 gardes-feux sont à leur poste

Québec, 2. — Quelque 5,000 gardes-feux et autres effectifs occupent actuellement des postes de combat aux endroits stratégiques de la forêt québecoise, pour protéger contre le feu 165,000 milles carrés de boisés au cours d'une saison qui s'annonce particulièrement dangereuse, signale M. Edgar Porter, gérant de la Quebec Forest Industries Association.

Des milliers d'autres combattants seront appelés si des incendies se déclarent. Cette année, l'industrie forestière consacrera $2,000,000 et le gouvernement provincial $1,500,000 à la prévention des incendies.

Dans le Québec, la protection de la forêt contre le feu est organisée d'une façon unique, précise M. Porter. Les locataires des terres de la Couronne sont entièrement responsables de la protection de ces terres. La protection des 82,000 milles carrés de terres publiques cédées à bail est confiée à six associations financées par l'industrie privée. Le reste des forêts est protégé par le gouvernement provincial.

Le réseau complexe de défense contre le feu, maintenu conjointement par le gouvernement et les industries forestières, pivote autour de 482 tours d'observation. Ces tours et 118 stations météorologiques sont reliées par 10,000 milles de fils téléphoniques.

M. Porter prévoit que les gardes-feux émettront cette année plus de 800,000 permis de circulation en forêt et que cette augmentation accroîtra les risques d'incendies provoqués par la sécheresse à laquelle s'attendent les météorologistes.

Un don du Canada est arrivé à destination

La cargaison de farine, don du gouvernement canadien et de la société de la Croix-Rouge canadienne aux réfugiés du nord de la Grèce, est parvenue à Salonique, Grèce et a été distribuée au peuple des provinces du nord, par l'ambassadeur du Canada en Grèce M. Georges Magaan.

Les 500,000 boisseaux de blé ont été offerts à la Croix-Rouge canadienne pour cet envoi par le gouvernement canadien.

POURQUOI PAYER PLUS CHER LORSQUE VOUS POUVEZ AVOIR LA MEME
PERMANENTE
½ prix
$5.00 pour
$2.50
Coupe de cheveux comprise. Aussi coupe "Poodle"
SALON MOULIN ROUGE
1345 MONTCALM — FR. 1967
Coin Ste-Catherine
VENEZ SANS RENDEZ-VOUS

LOUONS CHAISES, VAISSELLE
TABLES, VERRES, NAPPES pour NOCES, SOIREES, BANQUETS.
LIVRONS PARTOUT DE 12 A 5,000 ARTICLES
4510 DE LAROCHE — Jos. U. Gervais Ltée — CHerrier 5653
ETABLIE EN 1919

VENDONS MEUBLES de MAISON
APPAREILS ELECTRIQUES
CHAISES et TABLES PLIANTES
Epargnez 25% au sous-sol

Oui! jusqu'à $100. D'allocation d'échange
POUR VOTRE VIEUX REFRIGERATEUR OU GLACIERE
QUELS QU'EN SOIENT LE MODELE ET L'ETAT
SUR UN NOUVEAU
PHILCO
1952
TERMES FACILES
VALEUR ET BEAUTE INEGALES
Tout comme deux réfrigérateurs réunis en un seul. Congélateur à même de 2 pi. cu. réglables à volonté . . . tablettes à légumes jumelés. De plus, le bac laitier Philco, le compartiment à beurre, nouvelle teinte Key Large. Une aubaine dans tous les prix . . . Du modèle de 7, 9 ou 11 pi. cu. Venez les voir sans tarder
MODELE 427
VOUS COUTERA AUSSI PEU QUE $265.95
VERSEMENTS AUSSI BAS QUE $3.50 PAR SEMAINE

TERMES FACILES
VOTRE VIEUX REFRIGERATEUR OU GLACIERE ACCEPTE COMME VERSEMENT INITIAL ENTIER OU PARTIEL
FAITES VOS ACHATS DE CHEZ VOUS!
SI VOUS NE POUVEZ VOUS RENDRE A NOS MAGASINS
GR. 7758
ET UN REPRESENTANT ACCREDITE PASSERA VOUS DONNER TOUS LES RENSEIGNEMENTS DESIRES — SANS OBLIGATION
A TOUS LES MAGASINS Beaucraft et MAGASINS Pickwick
Magasins BEAUCRAFT :
359, rue Ste-Catherine O. (angle Bleury) HA. 9432
960, rue Ste-Catherine O. (porte voisine du Loew's) UN. 6-0717
1018, rue Ste-Catherine E. (angle Amherst) MA. 9513
6675, rue St-Hubert (près St-Zotique) TA. 4660
Termes Faciles
Magasins PICKWICK :
662, rue Ste-Catherine O. (angle University) UN. 6-9871
1257, rue Université (au sud de Ste-Catherine) UN. 6-0833
419, rue St-Jacques O. (près McGill) PL. 8627
OUVERT JUSQU'A 9 P.M. LES VENDREDIS ET SAMEDIS SOIR

Critiques témoins de l'inépuisable vigueur de Beniamino Gigli

Le fameux ténor Beniamino Gigli, que l'on entendra le 13 juin au théâtre Saint-Denis, conserve après de longues années de carrière une puissance vocale qui le maintient en tête des artistes lyriques du monde entier, et qui ne cesse d'étonner ses innombrables admirateurs. On en trouve la preuve indiscutable dans les critiques des journaux anglais durant la tournée que le ténor italien vient de faire en Grande-Bretagne de février à mai 1952.

Ainsi, dans le "Daily Herald" de Londres: "8,000 auditeurs en délire devant la magie de Gigli. La grâce de Mozart et l'ardeur de Verdi, l'envol de notes de pur cristal, la voix prenante, un incomparable lyrisme, tout cela nous a été dispensé avec prodigalité..."

Le critique du "Times" de Londres déclare de son côté: "Gigli nous donne la preuve vivante que les artistes dont la voix a été formée comme il se doit n'ont pas à prendre leur retraite lorsqu'ils ont atteint la quarantaine ou la cinquantaine".

"La qualité, le contrôle de sa voix, sa façon de chanter de façon apparemment infatigable sont une inspiration..." écrit-on dans le "Manchester Guardian".

Enfin, dans le "Northern Daily Telegraph", cette appréciation non moins éloquente: "La magie de Gigli opère toujours: voix superbe, technique étincelante, délicats pianissimos, et l'adresse consommée dans tous les genres, opéras, chansons d'amour, berceuses et, pour finir naturellement, "Comme back to Sorrento".

(Communiqué)

Recherches atomiques à des fins pacifiques

De Lake Success à Londres et Paris, en passant par Ottawa, la bombe atomique est un sujet qui préoccupe tous les esprits. Sept ans se seront bientôt écoulés depuis ce matin d'août 1945 alors que l'univers effrayé prenait connaissance des forces destructrices de l'atome.

Hiroshima et Nagasaki ne sont pourtant pas près d'être oubliés. Les générations à venir n'en parleront pas tant comme de victoires célèbres, mais plutôt comme du point de départ de cette époque que l'on appelle déjà "l'âge atomique". En réalisant la fission de l'atome, le savant à du même coup servi les meilleurs intérêts de l'humanité et créé une arme capable de la détruire.

Mais tandis qu'en bien des milieux on prépare la guerre, il est consolant de savoir que chez nous du moins, les recherches atomiques sont orientées vers un but spécifiquement humanitaire. A Chalk River et ailleurs, les savants canadiens s'occupent de découvrir des utilisations pacifiques pour l'atome. C'est ainsi, par exemple, qu'ils ont récemment mis au point une pile radioactive qui sert à traiter le cancer. Les résultats obtenus laissent prévoir qu'on réussira dans un avenir prochain à maîtriser ce mal redoutable.

Les cinéastes de l'Office national du film tournent actuellement un documentaire qui aura pour but de faire voir aux Canadiens comment leur pays s'est placé au premier rang dans le domaine des recherches atomiques à des fins pacifiques.

Meurtre de théâtre pris trop au sérieux

Londres, 3. (Reuters) — On ralluma les lumières du théâtre Fortune peu après le commencement de la création d'une pièce hier soir, et le directeur tout alarmé se présenta sur scène pour annoncer au public que la vedette du spectacle venait d'être abattue d'un coup de revolver.

Des agents de police accompagnaient le directeur, qui demanda aux spectateurs de bien vouloir ne pas quitter la salle puisque tout le monde pouvait être soupçonné du crime. Il demanda alors un médecin parmi l'auditoire. Il s'en trouvait un. Le médecin examina l'actrice Helen Cordet et déclara: "Elle est morte".

Quelques spectateurs furent alors pris de panique. Mais d'autres eurent tôt fait de comprendre que Mlle Cordet venait d'être assassinée tout comme elle le sera encore ce soir et demain soir et tant que sera à l'affiche la pièce "Murder in Motley".

Niagara protégera sa réputation à l'écran

Niagara, 3. (PC) — Une compagnie cinématographique de Hollywood a commencé à tourner un film à long métrage dans la région des célèbres chûtes canadiennes.

Il s'agit d'un film de mystère intitulé "Niagara", ayant comme vedettes Joseph Cotten, Marilyn Monroe et Jean Peters.

Dans tout film mystérieux qui se respecte, il y a un cadavre. Ce cadavre doit être trouvé sur une des rives près des chûtes. Les autorités municipales de Niagara veulent que ce cadavre soit retrouvé du côté américain et non canadien "pour ne pas nuire au commerce touristique de l'endroit". Aucune décision n'a encore été prise au sujet de la "rive mystérieuse".

Paris-Monde Production va donner prochainement le premier tour de manivelle du film intitulé "Le Témoin de Minuit".

Ce film est tiré d'un scénario de René Barjavel et Morvan Lebesque, adapté par René Barjavel.

Horaire des cinémas

SAINT-DENIS: "Dieu a besoin des hommes", 2 h. 30, 6.25, 10.15; "Un grand amour de Beethoven", 12 h. 35, 4.25, 8.20.

CINEMA DE PARIS: "Sa majesté monsieur Dupont", 11 h. 55, 2.20, 4.50, 7.20, 9.45.

CHAMPLAIN: "Le laitier de Brooklyn", 12 h. 55, 3.45, 6.35, 9.25; "Dans la Jungle", 12.05, 3, 5.50, 8.35.

ELECTRA: "Espions sur la Tamise", 12 h. 29, 4.21, 8.04; "Pacific Express", 10 h. 05, 1.52, 5.44, 9.27.

LA SCALA: "Le Corbeau", 12 h. 37, 3.35, 6.33, 9.31; "La Dame au manteau d'hermine", 2 h. 02, 5, 7.58.

LOEW'S: "Singing up the rain", 10 h. 10, 12.25, 2.45, 5.05, 7.20, 9.40.

PALACE: "Love is better than ever", 10 h. 25, 12.45, 3.05, 5.25, 7.45, 10.05.

CAPITOL: "Viva Zapata" 10 h., 12.15, 2.35, 4.55, 7.15, 9.35.

PRINCESS: "Las Vegas story", 10 h. 35, 12.50, 3.10, 5.25, 7.45, 10.05.

ORPHEUM: "Elusive Pimpernel", 10 h. 15, 1.05, 3.55, 6.45, 9.35; "Stars and guitars", 12 h., 2.50, 5.40, 8.30.

IMPERIAL: "Bronco buster", 11 h. 25, 2.05, 4.45, 7.25, 10.05; "Stormbound", 10 h. 10, 12.50, 3.30, 6.10, 8.50.

ALOUETTE: "Les Misérables", 10 h. 05, 12.50, 3.40, 6.30, 9.20; "La terre cette inconnue", 12 h. 10, 3.03, 5.50, 8.40.

A l'affiche du System

Scène du film "Diamonds and Crime", que présente la direction du System et où sont en vedette Dennis O'Keefe et Adolphe Menjou.

Série de concerts imposante pour la saison prochaine

Les imprésarios de Musical Art Series, à qui l'on doit déjà des auditions de qualité, annoncent pour la saison prochaine les concerts dont la liste suit: le 4 octobre, le pianiste brésilien Guiomar Novaes; le 18, sous le nom d'Euzkadi, un groupe de chanteurs et danseurs basques d'Espagne; le 15 novembre, Nicola Rossi-Lemeni, basse des Opéras La Scala et de San Francisco; le 29, le pianiste Alexandre Brailowsky, dont le programme comportera notamment la Fantaisie en do de Schumann; le 14 février, le pianiste américain William Masselos; le 11 avril, le First Piano Quartet; le 18, le contralto du Metropolitan Elena Nikolaidi; le 25, le ténor du Metropolitan Jan Peerce; tous ces concerts devant avoir lieu le samedi soir, au Plateau.

C'est au Plateau également que sera donnée une autre série, le vendredi soir: le 17 octobre, le groupe basque Euzkadi; le 31, le soprano du Metropolitan Victoria de Los Angeles; le 27 mars, le baryton William Warfield.

On présentera aussi le baryton italien Gino Bechi, de la Scala, à une date non encore fixée; ainsi que le 3 mai, cette fois au His Majesty's, le célèbre acteur Charles Laughton dans ses lectures favorites.

Les Amis de l'Art

La Société invite tout le public et particulièrement ses auxiliaires, à se procurer des billets pour assister à la clôture de la campagne de souscription qui aura lieu à l'auditorium de l'Hôtel-Dieu le mercredi — juin. M. Robert Choquette prononcera une causerie illustrée par trois interprètes de "Métropole" (Dodo Leclaire, Claude Renaud et Olivier Latour). Les billets sont offerts à titre gracieux. A cause des autres engagements des artistes, le programme commencera à 8 h. 30 précises.

Evénements artistiques: au S.-Denis, le 13 juin, Beniamino Gigli, ténor.

Billets à prix réduit sur présentation de la carte de membre: au Hasard, 512 est, Beaubien, "Jenny Madore" de Henry Deglun; à l'auditorium S.-Laurent, les 7 et 8 juin, "Marius", "Fanny" et "César" de Marcel Pagnol.

(communiqué).

Au Conservatoire

A 8h.30 ce soir à la salle du Conservatoire de musique de la Province, rue Saint-Denis, aura lieu le récital des élèves de Mlle Germaine Malépart. Le public est cordialement invité.

L'hon. Omer Côté au Concours scolaire ce soir au Plateau

L'hon. Omer Côté, secrétaire de la Province, assistera ce soir à la salle du Plateau au 19e Concours scolaire de chansons canadiennes et françaises. Environ quinze choeurs se sont inscrits au concours qui commencera à 7 h. 30. La soirée sera présidée conjointement par S. H. le maire de Montréal, M. Camillien Houde, M. E. Doucet, président de la Commission des Ecoles Catholiques de Montréal, et M. Trefflé Boulanger, directeur général du Service des Etudes à la même commission.

En plus du magnifique drapeau que l'hon. P.-R. DuTremblay, président de la "Presse", a octroyé aux concours, il faut aussi mentionner ceux de MM. T.-Taggart Smyth, gérant général de la Banque d'Epargne de la Cité et du District de Montréal, Raymond Dupuis, président de la Maison Dupuis Frères, Paul Bienvenu, président de la Maison Catelli Ltée, Léo Cadieux, président de la Maison L.-N. Messier. De plus cette année le Comité a fait faire un drapeau exclusif qui sera remis à l'une des écoles gagnantes et il faut également souligner le magnifique trophée généreusement donné par M. Oscar Villeneuve au nom de l'Association des Principaux d'écoles de Montréal, lequel trophée sera attribué à une école de filles. L'hon. Omer Côté, Secrétaire de la Province, a donné un octroi de $500.00 qui permet la continuation de cette initiative si louable que sont ces Concours scolaires de chansons.

Les trois juges du Concours sont: Mme Jean-Louis Audet, MM. Pierre Vidor et Camille Duquette.

En l'absence du Dr Adrien Plouffe, le président, retenu à Québec par les Sessions de la Société Royale du Canada, M. Arthur Lapierre, vice-président, accueillera les invités d'honneur, cependant que M. André Dupont-Hébert, secrétaire et directeur général, donnera les grandes lignes du programme et agira comme maître de cérémonie. — (Communiqué)

Collation de diplômes

La collation des diplômes de l'Académie de Musique de Québec, section de Montréal, aura lieu le mardi 10 juin à 7 h. 45 dans la salle académique du Conservatoire de Musique, 1700 rue Saint-Denis.

La soirée débutera par un concert donné par les élèves qui ont le mieux réussi dans chaque classe.

Parents, professeurs et amis sont cordialement invités. Entrée libre. (Communiqué)

Mlle A. Desautels au jury d'un concours de musique à Paris

Mme Andrée Desautels, 1er Prix du Conservatoire National de Paris, professeur d'histoire de la musique au Conservatoire de musique de la Province, ainsi qu'à l'Institut d'Etudes Médiévales de l'Université de Montréal, vient d'être invitée par le Conservatoire de Paris à faire partie d'un jury pour les concours d'histoire de la Musique, section esthétique et pédagogie, classe Roland-Manuel.

C'est la première fois qu'une jeune artiste canadienne est invitée à participer à ces importants concours qui occupent une place particulière dans la vie musicale française.

Mlle Desautels s'embarquera dans quelques jours pour la France, où elle prendra part également, comme déléguée canadienne, à un congrès organisé par l'UNESCO au festival d'Aix en Provence. C'est la seconde fois que Mlle Desautels participera aux Entretiens d'Aix en Provence.

Après un séjour de quelques semaines en Allemagne comme invitée des Jeunesses musicales allemandes, Andrée Desautels rentrera au Canada reprendre son enseignement au Conservatoire de la Province et à l'Université de Montréal.

Henri Guisol et Claude May seront parmi les interprètes de ce film, qui marquera le retour à l'écran du grand réalisateur Dimitri Kirsanof.

AU THEATRE des COMPAGNONS
DERNIER SPECTACLE : jeudi 5 juin, 8.30
LOUISE DARIOS présente :
"L'Ineffable 1900" — "Chili, Pérou, Mexique"
et "LES FILLES DE LA CHANSON"
Billets au guichet : AM. 7739

Pour 1 semaine seulement
LA SCALA
PAPINEAU-BEAUBIEN VI.2921
Pierre FRESNAY
Le CORBEAU
avec LARQUEY-GINETTE LECLERC
L'histoire de lettres anonymes ! De l'encre qui fait verser du sang ! Un chef-d'oeuvre du cinéma français.
2e film : LA DAME AU MANTEAU D'HERMINE
Technicolor Musical avec B. GRABLE

LE JOLI PARC BELMONT
MAINTENANT à 5 et 11 p.m.
"LES CLERANS"
sensationnels dans Aerial Adagio
ALF PHILLIPS' "Aqua Frolics"
GOLDIE RESTALL'S Motordrome
Danse AU SON DE LA MUSIQUE DE BENNY LOUIS
TOUS LES SOIRS (sauf le lundi)

En personne
Fameuses étoiles des disques Decca
THE MILLS BROS
BOBBY WHALING — THE MARIMBA AIRES
ROSS WISE JR. — DON CAMERON
Jack & Marilyn NAGLES — LEN HOWARD'S
On Our Screen AS YOU WERE
Seville — 50¢ to 1 P.M. — Except Sundays

UN DEBORDEMENT DE RIRE !
Marjorie MAIN — Percy KILBRIDE
"Ma and Pa KETTLE AT THE FAIR"
MAINTENANT AUSSI
BRIGHT VICTORY — Arthur KENNEDY - Peggy DOW
Sur la scène de l'Outremont seulement!
BELLA HOULE
A L'ORGUE HAMMOND ce soir, à 9.35
OUTREMONT — Rafraîchi par Réfrigération — SNOWDON

AUJOURD'HUI
★AUX CINES UNITED★
Votre guide des meilleurs spectacles en ville

Strand — A L'AFFICHE jusqu'à JEUDI !
SHE-DEVILS! No man could resist!
Outlaw Women
Deux continuels spectacles ! —
ROAD TO THE BIG HOUSE
JOHN SHELTON - ANN DORAN — GUINN WILLIAMS

Première fois à Montréal
LA NOUVELLE VERSION FRANÇAISE D'APRÈS L'HISTOIRE IMMORTELLE DE Victor Hugo
LES MISÉRABLES
avec GINO CERVI • VALENTINA CORTESA
Au plus LA TERRE CETTE INCONNUE en Technicolor
à l'affiche
ALOUETTE — Ste-Catherine et Bleury

"SINGIN' IN THE RAIN"
GENE KELLY — DONALD O'CONNOR — DEBBIE REYNOLDS
Technicolor — 3 SEMAINES
Princess

"LOVE IS BETTER THAN EVER"
Starring ELIZABETH TAYLOR — LARRY PARKS
PALACE — A l'affiche — M-G-M

MARLON BRANDO — JEAN PETERS
VIVA ZAPATA!
A l'affiche — Capitol

THAT GIRL ON A LAS VEGAS WEEK-END!
HOWARD HUGHES presents
JANE RUSSELL · VICTOR MATURE
THE LAS VEGAS STORY
co-starring VINCENT PRICE
A l'affiche — Princess

London Films present
DAVID NIVEN — MARGARET LEIGHTON
THE ELUSIVE PIMPERNEL
with JACK HAWKINS · CYRIL CUSACK · ROBERT COOTE
IN COLOUR BY Technicolor
also Stars and Guitars
A l'affiche — ORPHEUM

Bronco Buster
JOHN LUND — SCOTT BRADY — JOYCE HOLDEN — CHILL WILLS
Technicolor
also STORMBOUND
A l'affiche — IMPERIAL

Cinemas ODEON — FILMS PARLANT FRANÇAIS
2 GRANDS FILMS!
Danny Kaye et Virginia MAYO — VERA-ELLEN
en TECHNICOLOR
"le laitier de Brooklyn"
FRANK BUCK "Dans la Jungle"
CHAMPLAIN — 1815 ST-CATHERINE E. — FA. 1685

HUNT STROMBERG presents HEDY LAMARR
Sins of Madeleine
2 GRANDS FILMS — JOHN LODER
Dennis O'KEEFE — June HAVOC
DIAMONDS and CRIME
SYSTEM — A L'AFFICHE JUSQU'A JEUDI

AIR CONDITIONED AMHERST — A L'AFFICHE
Aujourd'hui 2 Grands Films
"TEXAS CARNIVAL"
Couleur par Technicolor
Esther WILLIAMS • Red SKELTON
Howard KEEL • Paula RAYMOND
— 2e Film —
'Decision Before Dawn'
Richard BASEHART • Gary MERRILL
AUX DAMES Charmian SERVICE de TABLE

ORLEANS — Aujourd'hui, dernier jour, 3 grands films : William Holden, Nancy Olson dans "SUBMARINE COMMAND". — Ruth Roman, Steve Cochran dans "TOMORROW IS ANOTHER DAY". — Leo Gorcey, Huntz Hall dans "CRAZY OVER HORSES". Dès demain : "Elopement", "The Longhorn" et Aladin and His Lamp".

NELSON — Auj., dernières représentations, 3 grands films : Tony Martin, Janet Leigh dans "TWO TICKETS TO BROADWAY", en Technicolor. — Audie Murphy dans "THE CIMMARON KID", en Technicolor. Hugh Beaumont, Ann Savage dans "PIER 23". Dès demain : "Passion" et "Mon ami Saintoin".

FAIRYLAND — NOTRE-DAME NEAR INSPECTOR — Ruth Roman, Richard Todd dans "LIGHTNING STRIKES TWICE". — Mickey Rooney, Wanda Hendrix dans "MY OUTLAW BROTHER". — The Bowery Boys dans "CRAZY OVER HORSES". Aux dames : VERRERIE sur pied importée

PASSE-TEMPS — MOUNT-ROYAL ~ MARQUETTE — AM. 7870
Aujourd'hui & demain — DERNIER JOUR
"CAGLIOSTRO", Orson Welles, Nancy Guild. "ON MOONLIGHT BAY", en couleurs, Doris Day, Gordon MacRae.
AUX DAMES: Vaisselle CHARMIAN

CANADA — 5380 St-Laurent — CR. 4800 —
DERNIER JOUR — 3 FILMS :
"RIDING HIGH", Bing Crosby, Colleen Grey. "DESERT HAWK", en couleurs, Richard Greene, Yvonne de Carlo. "THE FAT MAN", Scott Brady, Emmett Kelly.
Aux dames : Vaisselle "CHARMIAN"

VOGUE — Rue Charlevoix, près Wellington
DORIS DAY - GENE NELSON "Starlift"
JOHN WAYNE "The Flying Leathernecks" en Technicolor
SERVICE DE TABLE "CHARMIAN"

CENTRE — 2334, rue Centre, WI. 3213
"ABILENE TOWN" — Randolph Scott
"ST. BENNY THE DIP" — Dick Haymes
SERVICE DE TABLE "CHARMIAN"

ITZ — Bélanger, coin Chambord — CA. 5290 — SALLE CLIMATISEE
Aujourd'hui : "LES ANNEAUX D'OR", Marie Dietrich, Ray Milland. "NOUS AVONS GAGNE CE SOIR", Robert Ryan, Audrey Totter.

TELLA — 4652 St-Denis, PL. 1166 — AUJOURD'HUI
"DANGEREUSE AVENTURE", Fred McMurray, Claudette Colbert. "LE BISTRO DU PECHE", Macdonald Carey, Shelley Winters.

EX — 3900 St-Denis, PL. 2361 — AUJOURD'HUI et DEMAIN
"THE DESERT FOX", James Mason, Jessica Tandy. "THE RACKET", Robert Mitchum, Lizabeth Scott.

OLLYWOOD — 4015 St-Laurent — MA. 6359
Aujourd'hui et demain :
"CROSSWINDS", en Technicolor, John Payne, Rhonda Fleming. "MY FAVORITE SPY", Bob Hope, Hedy Lamarr.

PARK — Avenue Church, Verdun
A L'AFFICHE — 3 GRANDS FILMS !
Betty GRABLE - Macdonald CAREY "MEET ME AFTER THE SHOW", couleurs. Fred MacMURRAY - Dorothy McGUIRE "CALLAWAY WENT THATAWAY" Steve COCHRAN - David BRIAN dans 'INSIDE THE WALLS OF FOLSOM PRISON'

5e AVENUE — Rue Wellington, Verdun
Jose FERRER - Mala POWERS dans "CYRANO DE BERGERAC" Marlene DEITRICH - Arthur KENNEDY dans "RANCHO NOTORIOUS" couleurs

CENTURY — 5801, rue Briand, Ville-Emard
Dane CLARK - Tracey ROBERTS dans "FORT DEFIANCE" en couleurs Walter PIDGEON - Audrey TOTTER dans "THE SELLOUT"

AUJ. CONFEDERATION THEATRES
CARTIER
TYRONE POWER "RÉQUINS D'ACIER" en Technicolor avec ANNE BAXTER — DANA ANDREWS
aussi Le GRAND Bourm — Stan LAUREL Oliver HARDY
CHATEAU — "SLAUGHTER TRAIL" en couleurs, aussi "THE BIG NIGHT" et "FINDERS KEEPERS".
DOMINION — "ON DANGEROUS GROUND" aussi "FOUR IN A JEEP" et un "WESTERN" avec ALLAN LANE.
Ce soir, sur la scène, à 9 heures "HORIZONS DORES"
EMPRESS — AUDIE MURPHY dans "THE RED BADGE OF COURAGE", avec BILL MAULDIN ; aussi ROBERT CUMMINGS, TERRY MOORE dans "THE BAREFOOT MAILMAN".
SAVOY — VERDUN (air climatisé) VIVIEN LEIGH, KIM HUNTER, KARL MALDEN - (3 gagnants du Prix de l'Académie) - MARLON BRANDO dans "A STREETCAR NAMED DESIRE", et WILLIAM HOLDEN, NANCY OLSON, WILLIAM BENDIX dans "SUBMARINE COMMAND".

MAISONNEUVE
Dix drames en un seul
HENRI VIDAL dans Le PARADIS DES PILOTES PERDUS
DANIEL GÉLIN — MICHEL AUCLAIR — PAUL BERNARD — ANDRÉE DEBAR
EN PROGRAMME DOUBLE avec
Raymond ROULEAU ose dire "Les femmes sont folles"
GABY SYLVIA lui répond.

PAPINEAU BIJOU BLD ST-JOS
(1) In FRANK CAPRA'S HERE COMES THE GROOM — BING CROSBY · JANE WYMAN — ALEXIS SMITH · FRANCHOT TONE — JAMES BARTON
(2) "SHAKEDOWN" HOWARD DUFF BRIAN DONLEVY
(3) "ARCTIC FURY" Distribution : LES NATIFS

AVON — 2 succès britanniques ! GOOGIE WHITERS dans "White Corridors", avec James Donald. Aussi "THE WOODEN HORSE", avec Lee Genn et David Tomlinson.
RAFRAICHI PAR REFRIGERATION
AHUNTSIC — 3 grands films ! SHELLEY WINTERS dans "Behave Yourself", avec Farley Granger. "THE BAREFOOT MAILMAN", en SUPERcineCOLOR ! avec Robert Cummings et Terry Moore. "WHEN WORLD COLLIDE", en couleurs TECHNICOLOR !
BELMONT — JEAN RUSSELL dans "The Outlaw", avec Jack Buetel. "TWO TICKETS TO BROADWAY", en couleurs TECHNICOLOR, avec Tony Martin et Janet Leigh.
CORONA — ESTHER WILLIAMS dans "Texas Carnival", en couleurs TECHNICOLOR ! avec Red Skelton et Howard Keel. "DECISION BEFORE DAWN", avec Richard Basehart et Hildegarde Neff.
FRANÇAIS — CORNEL WILDE dans "At Sword's Point", en couleurs TECHNICOLOR ! avec Maureen O'Hara. "THE GREEN GLOVE", avec Glenn Ford et Geraldine Brooks.
★ FRANÇAIS, COMMENÇANT MERCREDI : 3 grands films : "DEATH OF A SALESMAN", "FORT DEFIANCE". Aussi "CHICAGO CALLING".
GRANADA — VIVIEN LEIGH dans "A Streetcar Named Desire",
PAPINEAU — avec Marlon Brando. "ACROSS THE WIDE MISSOURI", en couleurs TECHNICOLOR ! avec Clark Gable et Ricardo Montalban.
RAFRAICHI PAR REFRIGERATION
LAVAL — Deux versions françaises ! GARY COOPER dans "Pour qui sonne le glas" ("For Whom the Bells Tolls"), avec Ingrid Bergman. Aussi "DEUX NIGAUDS DETECTIVES" ("Who Done It") avec Abbott et Costello.
VAISSELLE "Serenade" - or 22 carats
MONKLAND — DORIS DAY dans "I'll See You In My Dreams" avec Danny Thomas. "MAN IN THE SADDLE", en couleurs TECHNICOLOR, avec Randolph Scott et Joan Leslie.
RAFRAICHI PAR REFRIGERATION
NORMANDIE — TONY MARTIN dans "Two Tickets to Broadway", en couleurs Technicolor, avec Janet Leigh. "THE HIGHWAYMAN", avec Philip Friend et Wanda Hendrix.
PLAZA — 3 grands films ! FRANK SINATRA dans
ROSEMOUNT — "Meet Danny Wilson" avec Shelley Winters. "FORT WORTH", en couleurs TECHNICOLOR ! avec Randolph Scott et Phyllis Thaxter. "CRIMINAL LAWYER", avec Pat O'Brien et Jane Wyatt.
REGENT — DORIS DAY dans "I'll See You In My Dreams", avec Danny Thomas. "ON DANGEROUS GROUND", avec Ida Lupino et Robert Ryan.
RIALTO — DANA ANDREWS dans "I Want You", avec Dorothy McGuire. "THE CIMARRON KID", en couleurs TECHNICOLOR ! avec Audie Murphy et Yvette Dugay.
RIVOLI — GENE KELLY dans "An American in Paris" en couleurs TECHNICOLOR ! avec Leslie Caron. "THE SELLOUT", avec Walter Pidgeon et Audrey Totter.
RAFRAICHI PAR REFRIGERATION
VAN HORNE — FREDRIC MARCH dans "Death of a Salesman", avec Mildred Dunnock. "THE FIRST TIME", avec Robert Cummings et Barbara Hale.
WESTMOUNT — JOAN CRAWFORD dans "This Woman Is Dangerous", avec Dennis Morgan. "THE MODEL AND THE MARRIAGE BROKER", avec Jeanne Crain et Scott Brady.
RAFRAICHI PAR REFRIGERATION
YORK — DANA ANDREWS dans "I Want You" avec Dorothy McGuire. "ANGELS IN THE OUTFIELD", avec Paul Douglas et Janet Leigh.

Arcade — TOUJOURS TROIS FILMS FRANÇAIS
1 "FABIOLA" (Miracle de Rome)
2 "FABIOLA" (Le sang des Martyrs)
3 "SANG VIENNOIS" avec Willie Fritsh

NATIONAL — A LA SCÈNE LA POUNE
A l'écran : "Portrait d'un Assassin" avec Eric Von Stroheim "Bichon" avec Armand Bernard

COMMODORE — 3710 boul. GOUIN OUEST, CARTIERVILLE
★ "BOULEVARD DES PASSIONS" • Joan Crawford • Sydney Greenstreet
★ "LE ROMAN DE MARGUERITE GAUTHIER" • Greta Garbo • Robert Taylor

EMPIRE — CA. 2941
Aujourd'hui : "ALONG THE GREAT DIVIDE", "YOU NEVER CAN TELL. Mer. à sam. : "GOLDEN GIRL" en couleurs, et "OUTRAGE".

ST-DENIS — A L'AFFICHE
Le chef-d'oeuvre à voir!
PIERRE FRESNAY — MADELEINE ROBINSON dans Dieu a BESOIN DES HOMMES
PROGRAMME DOUBLE avec HARRY BAUR dans UN GRAND AMOUR DE BEETHOVEN

CINÉMA de PARIS — "UNE AMUSANTE ÉTUDE DE MOEURS"
Gaby MORLAY — ALDO FABRIZZI — LUCIEN BAROUX — JEAN TISSIER dans SA MAJESTÉ M. Dupont
Attractions supplémentaires : "LA CHEVRE DE M. SEGUIN avec FERNANDEL et "DANSE SOLITAIRE" avec LUDMILLA TCHERIEFF.

Mercier — 4260 E., S.-Catherine — CL. 6224
"LE CHEVALIER BELLE EPEE" En couleurs Technicolor
Larry PARKS - Margaret CHAPMAN "Etonnant Monsieur Williams"
Melvyn DOUGLAS - Joan BLONDELL
AUX DAMES — MATINEE ET SOIREE VAISSELLE "ROSE POINT" — 10 c.

Verdun Palace — 3841 rue Wellington — TR. 1183
"L'ILE AUX COMPLOTS" Robert TAYLOR - Ava GARDNER
"Le marchand de bonne humeur" Jack CARSON
AUX DAMES — MATINEE ET SOIREE VAISSELLE "ROSE POINT" — 10 c.

Cremazie — 8610 St-Denis — DU. 4210
"LE MYSTERE DU CHATEAU MAUDIT"... Bob HOPE
"BOMBA, L'ENFANT DE LA JUNGLE"... John SHEFFIELD
AUX DAMES — MATINEE ET SOIREE VAISSELLE "ROSE POINT" — 10 c.

Villeray — St-Denis et Jarry — DU. 5577
"PARADE AUX ETOILES" En couleurs Technicolor
Gene KELLY - Kathryn GRAYSON
"LA BRIGADE DU SUICIDE" Dennis O'KEEFE - Mary MEADE
AUX DAMES — MATINEE ET SOIREE VAISSELLE "ROSE POINT" — 10 c.

Beaubien — 2396 Beaubien E. — CA. 7460
"RHUBARB" with Ray MILLAND "THE CAVE OF THE OUTLAWS" En couleurs Technicolor
Macdonald CAREY - Alexis SMITH
"ST. BENNY THE DIP" D. HAYMES
AUX DAMES — MATINEE ET SOIREE VAISSELLE "ROSE POINT" — 10 c.

CANADIEN — 1204, STE-CATHERINE EST, FR. 5180
A la scène : 18 artistes avec TIZOUNE jr et MANDA
A l'écran 2 films en couleurs : "LE PASSAGE DE CANYON", en français avec DANA ANDREWS, BRIAN DONLEVY — "ROYAL WEDDING" avec JANE POWELL, FRED ASTAIRE

la Bataille du Rail
"Pacific Express" — Barbara Stanwyck · Joel McCrea — RAY MILLAND — 2e FILM
"Espions Sur la TAMISE" avec MARJORIE REYNOLDS, CARL ESMOND
ELECTRA — 1114 STE-CATHERINE EST, CH. 9177

Chasse aux corneilles, aux marmottes et aux étourneaux

Granby, 3. (DNC) — La "Yamaska Conservation Association a connu un bon succès avec l'organisation de sa chasse aux corneilles, aux marmottes (siffleux) et aux étourneaux et tout indique que cette chasse deviendra un événement annuel. Quinze équipes de cinq amateurs de Granby, Waterloo, Roxton-Falls et des comtés de Shefford et Brôme ont participé à cette classique orginale au cours de laquelle chaque chasseur devait descendre le plus grand nombre possible de ces oiseaux et animaux dépradateurs.

Pete Monk, qui était le vérificateur de cette chasse d'une journée, a proclamé l'équipe des vainqueurs. Cette équipe était dirigée par René Paquette, un conservateur averti et un éleveur de faisans de Waterloo. Accompagnaient M. Paquette, MM. Bob Millanchamp, de Waterloo, Josaphat et Léandre Cusson, de Roxton Falls.

Cette équipe a donc remporté le trophée. Il est entendu maintenant que si une équipe remporte ce trophée à trois reprises, elle en deviendra propriétaire. Chaque membre de l'équipe gagnante a reçu un accessoire de pêche; une épuisette de belle valeur. De plus, M. Léandre Cusson, qui devient le meilleur chasseur de l'association cette saison, a été gratifié d'une belle canne à pêche. L'association tient à remercier tous les participants qui ont ainsi aidé la cause agricole dans nôtre région.

A l'école supérieure Piché de Lachine

Photographie prise lundi soir, dans la salle d'ajustage de la section technique de l'Ecole supérieure Piché de Lachine, à l'occasion de l'ouverture d'une exposition de dessins et de travaux faits par les élèves au cours de l'année qui se termine. De gauche à droite, on remarque M. Arthur Plante, sous-directeur de la section technique, le Frère Rodolphe F.E.C. directeur de l'école; Me Jacques Viau C.R. membre de la commission scolaire; M. Patrick McCall membre de la commission scolaire et M. J.-Georges Chassé directeur des études de la commission. (photo C.-A. Barbier, Lachine).

n'emportez PLUS DE GLACE au chalet

Reposez-vous sur Astral

LE RÉFRIGÉRATEUR ÉLECTRIQUE SILENCIEUX

SEULEMENT $149.50

(Vente à terme au choix)

- Garantie de 3 ans — SILENCIEUX — aucune pièce mobile pouvant se détériorer.
- Astral s'emporte facilement dans la voiture.
- Se branche partout—CA ou CC—TOUS CYCLES.
- Capacité étonnante. Un appareil de TOUT REPOS.
- 2 plateaux à glace.

52-2F

Passez chez votre dépositaire aujourd'hui même!

AUCUN SOUCI · AUCUN TRACAS

Les oiseaux migrateurs

La prochaine réunion annuelle du comité des oiseaux migrateurs de la Fédération des associations de chasse et de pêche du Québec aura lieu mercredi prochain, le 11 juin, au salon B de l'hôtel Sheraton-Mont-Royal. La réunion commencera à 8 h. p.m. M. Geo. M. Sirrett, du service national de la faune, et Me Charles Frémont, surintendant général de la chasse et des pêcheries du Québec, seront les invités d'honneur de l'association, à cette occasion.

Toutes les associations et tous les clubs de chasse et de pêche de la province sont invités à déléguer à cette réunion autant de membres que possible; chaque groupe pourra soumettre plusieurs jours d'avance les recommandations ou résolutions qu'il entend présenter.

Au cours de cette réunion, il sera fait rapport des conditions générales du gibier à plume, du nombre des canards et des oies sauvages, en particulier. La fédération, chaque année, profite de cette réunion pour proposer aux administrations fédérale et provinciale ses propres recommandations, adoptées par tous les délégués présents, relativement à l'ouverture des saisons des différentes zones, ainsi que ses suggestions quant aux règlements. D'habitude, presque toutes ces recommandations sont acceptées par l'autorité compétente.

Pêcheurs du lac S.-Louis

Lachine, 3. — Le comité d'enlèvement de la carpe des Pêcheurs sportifs du lac S.-Louis annonce qu'au printemps, sous sa surveillance, des pêcheurs commerciaux travaillant dans la rivière Châteauguay ont accueilli environ 3 tonnes de carpes et de goujons. Cela signifie, souligne le président du comité, M. W. Gendron, que 6,000 livres de ces poissons nuisibles ne s'engraisseront pas en mangeant de jeunes achigans cette année et n'empêcheront pas les poissons sportifs d'habiter ce sanctuaire.

De plus, la région de Châteauguay est soigneusement surveillée par les gardes-pêche, et l'achigan y est bien protégé pendant la saison du frai. Pour l'achigan, cette région est la plus importante des environs du lac S.-Louis, mais il existe aussi d'autres lits de rivière propices au frai, comme à Ste-Anne-de-Bellevue et à Dorion. De grâce, ne pêchons pas à ces endroits, et protégeons ainsi nos belles pêches futures.

Liens entre le pays et l'Empire vus par l'IODE

Niagara Falls, Ont., 3. (PC) — Mme John-H. Chipman, présidente nationale de l'Ordre impérial des filles de l'Empire, a déclaré samedi que l'I.O.D.E. se devait de donner un exemple de patriotisme aux Canadiens et aux Néo-Canadiens afin de renforcer les liens qui unissent le Canada, la Grande-Bretagne et le Commonwealth.

Adressant la parole à la cérémonie d'inauguration du 52e congrès annuel du chapitre national, Mme Chipman ajouta: "Le Commonwealth britannique a besoin du Canada et de ses ressources, et le Canada a besoin du Commonwealth et des liens de l'Empire parce qu'il ne peut lutter seul contre les forces qui tentent de miner sa puissance".

Au cours de cette réunion, la présidente nationale signala l'augmentation du nombre des membres et parla du travail éducationnel et social poursuivi par l'I.O.D.E. durant l'année écoulée. Plusieurs chapitres se sont occupés du bien-être des vétérans et des Néo-Canadiens.

"Nos membres semblent avoir été alertés par la menace du communisme et la présence de communistes dans nos milieux, a continué Mme Chipman. Ils ont constaté que la compréhension résultait de connaissances plus poussées et ont consacré plus de temps, dans leurs réunions, à étudier l'Empire sous l'angle des relations internationales".

Le plus grand effort patriotique réalisé au cours de l'année a été la campagne de souscriptions lancée dans le but de payer la carpette faite par la reine Marie. Cet appel au public a rapporté la somme de $104,350.

Bourses d'étude

L'Ordre impérial des filles de l'Empire a dépensé la somme de $79,039, en bourses d'étude au profit de 974 étudiants, au cours de l'année.

Toutefois, Mme J.-D. Detwilder, de London, Ont., secrétaire nationale du comité de l'éducation, a déclaré que les résultats étaient désappointants, plusieurs des étudiants recommandés pour des bourses ayant failli à la fin de leur première année universitaire. "Apparemment, les jeunes auraient besoin d'une plus grande discipline mentale", a-t-elle ajouté. Mme Detwilder a aussi critiqué l'utilisation, dans certaines écoles canadiennes, de manuels écrits aux Etats-Unis.

Les déléguées ont approuvé une résolution qui va permettre à une infirmière de l'hôpital de Vellore, aux Indes, de poursuivre des études complémentaires à une école d'infirmières attachée à une université canadienne.

Le comité national de l'éducation préparera un rapport pour soumettre au Sénat, touchant la vente et la distribution de littérature obscène. Un comité temporaire a été également formé pour étudier le folklore canadien.

Décès d'une contemporaine de Florence Nightingale

Londres, 3. (AFP) — Mlle Esther Reade, qui vivait seule dans une villa de Cheltenham (Gloucestershire), est décédée hier à l'âge de 105 ans.

Une montre-bracelet en or retrouvée chez elle portait l'inscription suivante, datée de 1904: "Présentée A Garde Esther Reade par la reine Alexandra (femme d'Edouard VII et arrière-grand-mère de la reine actuelle) pour services rendus". Des documents montrent que Mlle Reade avait travaillé de nombreuses années avec Florence Nightingale.

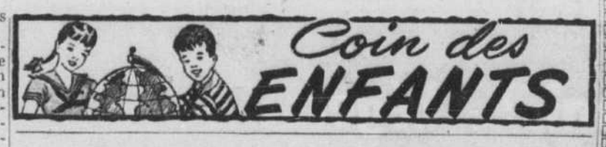

Anecdote

Quelques parents et amis affligés étaient agenouillés auprès de la dépouille d'un jeune enfant. Soudain un maçon se présenta, demandant à être introduit auprès du petit.

Quand il s'en approcha, ses yeux se remplirent de larmes. "Vous vous demandez pourquoi je pleure, dit-il aux assistants étonnés, mais votre enfant a été pour moi le petit messager du bon Dieu. Je descendais une fois d'une haute échelle et trouvai votre petit tout près de moi quand j'arrivai enfin à terre. Il plongea ses deux grands yeux dans les miens et me demande candidement: "N'aviez-vous pas peur de tomber quand vous étiez si haut?" Avant que j'eusse eu le temps de répondre, il continua: "Oh! je sais pourquoi vous n'aviez pas peur, vous avez dit votre prière du matin avant de vous mettre au travail". Non, je n'avais pas prié, mais, depuis ce jour, jamais je ne l'ai oublié et Dieu veuille que je sois fidèle à cette sainte pratique".

Facile à comprendre

—Est-ce que les animaux sont aussi superstitieux que les hommes?

—Bien plus encore! ainsi, il y a des hommes qui n'aiment pas à rencontrer un chat noir le vendredi; eh bien, toutes les souris n'aiment pas à rencontrer un chat n'importe quel jour et quelle que soit sa couleur.

Pensées

Alleluia! c'est le cri de l'âme confiante attendant du Seigneur les joies et le bonheur dont il veut la combler. — Père Faber.

* * *

—Impossible à un chrétien vrai de ne pas être heureux, et plus il est vrai chrétien, plus il connaît et savoure la paix de Dieu, car plus il vit dans l'absolue confiance. Notre joie est en proportion de notre foi. — Père Plus, S.J.

* * *

—Le temps ne vaut qu'à partir du moment où nous quittons ce qu'il détruit et décidons de nous attacher à ce qui demeure. — Père Sertillanges, O.P.

Il y a neuf et neuf...

Propriétaire—Vous payez $800 par année pour votre logement?

Locataire—Parfaitement.

Proprio—Je vais vous le mettre à neuf.

Locataire—C'est trop aimable, je n'aurais jamais pensé que...

Proprio—C'est entendu alors, ce sera neuf cents dollars!

Locataire—???

Point de vue

On amène un récidiviste.

Le président—Comment? malheureux, vous n'avez pas honte de venir ici pour la douzième fois?

Le récidiviste—Eh bien! mon président, et vous? Vous y venez bien tous les jours.

A l'Association des Ecrivains pour la jeunesse

La réunion annuelle des Ecrivains pour la jeunesse, a eu lieu récemment au Foyer des RR. SS. Franciscaines missionnaires de Marie, 120 est, rue Laurier, à l'issue d'une messe célébrée pour les membres.

Mlle Hélène Grenier, directrice des Bibliothèques scolaires, invitée d'honneur de la réunion, a convié les auteurs qui se spécialisent dans les oeuvres pour la jeunesse, à se tenir en contact avec les défenseurs et piliers de la Survivance française dans l'Ouest canadien. Elle leur a aussi suggéré la rédaction de sketches d'inspiration moderne et facilement réalisables sur les scènes des écoles paroissiales.

Aux élections qui firent suite, M. Guy Boulizon fut élu vice-président de l'association.

Autre année féconde en réalisations

SUITE DE LA PAGE 12

plir. Nous avons beaucoup reçu, il nous faut beaucoup donner".

Nouveau comité

Le comité suivant a été élu pour le nouveau terme: Mme Mireille Fortier-Kingsbury, présidente; Me Pauline Cazelais, présidente honoraire; Mme Rose Du Tilly, 1ère vice-présidente; Mme J.-A. Millet, 2ème vice-présidente; Mlle Cécile Maillet, secrétaire-correspondante; Mme Jean-Paul Fugère, secrétaire-archiviste; Mlle Mariette Prud'homme, trésorière; Mlle Yolaine Bourbonnais, assistante-trésorière; Mlle Germaine Cornez, officier de liaison; Mlle Marie-Paule Laurin, 1ère conseillère; Me Thérèse Cromp, 2ème conseillère; Mlle Gabrielle Labbé, comité du programme; Mlle Lucie Robitaille, comité du recrutement; le Dr Lise Fortier-Leclerc, comité d'éducation; Mlle Marie-Paule Charest, comité des relations internationales; Mlle Marie-Antoinette Baboyant, publiciste.

Peintre du premier portrait d'Elizabeth comme souveraine

Southampton, Angleterre, 3. (Reuters) — L'artiste Douglas Chandor, de Weatherford, Texas, est arrivé hier à Southampton, à bord du Queen Elizabeth, afin de peindre le premier portrait de la reine depuis son accession au trône.

"En général, un portrait requiert d'un mois à six semaines de travail. J'espère finir celui-là en moins de deux mois. J'ai demandé cinq ou six poses et je travaille habituellement huit heures par jour", a déclaré Chandor.

La reine posera au palais de Buckingham pour ce portrait destiné à l'ambassade britannique de Washington.

Jumeaux chevauchant les mois

Meaford, Ont., 3. (PC) — Des jumeaux, un garçon et une fille, sont nés l'un en mai et l'autre en juin. Enfants de M. et de Mme James Knight, le garçon arriva à 11 h. 40 p.m., samedi le 31 mai, et la petite fille naquit à 1 h. 10 a.m., le 1er juin.

—Paterson's Point, au lac Michigan, a été ainsi nommé du nom d'un commerçant de fourrures venu de Montréal, qui s'y noya en 1788.

50e anniversaire de mariage

M. et Mme JOSEPH-HENRI PINARD, d'Outremont, photographiés ci-haut en face de la villa de leur fils, Me Roger Pinard, à Dorion, viennent de célébrer leurs noces d'or. Ils se sont mariés, le 22 avril 1902, à la cathédrale de Nicolet pour venir demeurer à Outremont, et sont les père et mère de Mes Rogêer Pinard, Roland Pinard, Roch Pinard, député de Chambly-Rouville aux Communes et Marcel Pinard, tous avocats de la métropole, ainsi que des RR. PP. Adrien Pinard, C.S.V., et Gaston Pinard, C.S.V. L'aîné, M. Henri Pinard, est gérant de district, division des munitions, à la Canadian Industries, à Montréal; leur fille, Marthe est l'épouse de Me Jean D'Amour, avocat de Beauharnois. Une messe solennelle a été célébrée, en l'église Saint-Viateur d'Outremont, par les deux fils des jubilaires.

CHEZ Ed. Archambault INC

OPÉRAS sur Disques RCA Victor

33⅓ et 45 R.P.M.

Vous avez été enchantés en fin de semaine de votre soirée d'Opéra présentée par les artistes du Metropolitan.

Vous le serez de nouveau grâce à ces disques RCA VICTOR qui vous présentent les superbes enregistrements complets de

"Carmen" (Bizet) avec Rise Stevens, Robert Merrill, Fritz Reiner. sur 33⅓ RPM: $17.85 sur 45 RPM: $21.00

"Aida" (Verdi) avec Maria Caniglia — Gigli — Italo Tajo et Tancredi Pasero. sur 33⅓ RPM: $23.80 sur 45 RPM: $26.50

"La Traviata" (Verdi) sur 33⅓ RPM: $11.90 avec Jan Peerce, L. Albanese, Robert Merrill. sur 45 RPM: $17.25

AUTRES OPERAS COMPLETS

LA BOHEME (Puccini) avec L. Albanese et Jan Peerce. sur 33⅓ RPM: $11.90 sur 45 RPM: $12.25

RIGOLETTO (Verdi) avec Jan Peerce, L. Warren, A. Newman, Italo Tajo. sur 33⅓ RPM: $17.85 sur 45 RPM: $19.50

MARIAGE DE FIGARO (Mozart) avec Glyndebourne Festival Opera Co. dirigé par Fritz Busch. sur 33⅓ RPM: $11.90

CAVALLERIA RUSTICANA (Mascagni) avec Gigli — G. Simionato, M. Marcucci. sur 33⅓ RPM: $11.90 sur 45 RPM: $14.75

FAUST (Gounod) avec G. Noré, Roger Rico, R. Bourdon, G. Boué. sur 33⅓ RPM: $17.85

FLUTE ENCHANTEE (Mozart) Berlin Philharmonic Orch. dirigé par Sir. T. Beecham. sur 33⅓ RPM: $17.85

PELLEAS ET MELISANDE (Debussy) avec G. Cernay, Jacques Jansen et Paul Cabanel. sur 33⅓ RPM: $17.85

DON GIOVANNI (Mozart). avec l'orchestre et les Choeurs Glyndebourne, dirigé par Frizt Busch. sur 33⅓ RPM: $17.85

Nouvelles heures d'affaires durant juin ouvert tous les jours de 9 heures a.m. a 5 heures 30 p.m.

Un recueil indispensable à l'élève en piano pour la pratique durant les vacances.
CONTIENT 60 MELODIES CONNUES ET CELEBRES
que vous aimerez à apprendre et à pratiquer, telles que: Berceuse, Danube Bleu, Menuet, Le Joyeux Fermier, Prélude en Do, Sérénade, Valse, Simple Aveu, etc., etc. ..... chacun 1.50
AUSSI PEU QUE 2½¢ PAR MORCEAU

"AU MAGASIN DE MUSIQUE LE PLUS COMPLET AU CANADA"

Ed. Archambault INC
500 EST, STE-CATHERINE — MA. 6201

A VOTRE SERVICE DEPUIS 1896

VOUS PAYEZ MOINS CHEZ ROSITA & DENO PARCE QUE VOUS APPRENEZ PLUS VITE

Rosita & Deno ont la meilleure méthode en ville pour faire de vous un danseur brillant en un rien de temps. C'est si plaisant, si excitant! Ayez toute votre part de plaisir.

Leçons données sous l'étroite surveillance de Rosita & Deno.

LEÇONS PRIVÉES 1.

N'oubliez pas le bal des trophées Rosita & Deno au Ritz Carlton samedi prochain. C'est l'événement de l'année. Appelez aux studios pour renseignements.

TELEPHONEZ UN. 6-6867 TA. 9618

ROSITA et DENO

1168 rue SAINTE-CATHERINE O. • 6771, rue ST-HUBERT

LES connaisseurs de notre Province sont d'accord. Quand ils veulent une bonne bière, pour les occasions spéciales et comme breuvage de tous les jours, ils disent: "Cinquante!" Pas étonnant, car la Labatt '50' est une bière dorée *plus légère, plus moelleuse*. La prochaine fois que vous commanderez de la bière dites, vous aussi: "Cinquante!"... C'est de la cent pour cent. La Brasserie Labatt.

Labatt—n'y a rien qui la batte!

AUSSI RAFRAÎCHISSANT QU'UN RUISSEAU! KOOLVENT

AUVENTS VENTILES EN ALUMINIUM

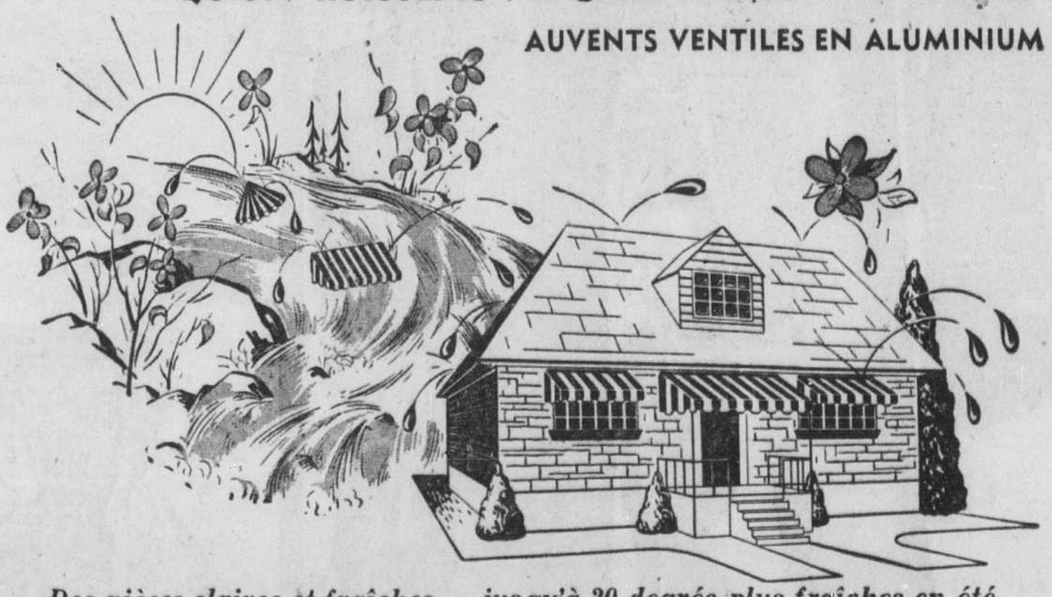

Des pièces claires et fraîches — jusqu'à 20 degrés plus fraîches en été

Les auvents ventilés en aluminium KoolVent sont plus que des pare-soleil. Ils constituent un placement permanent, pratique et économique qui rendra votre foyer plus confortable en toutes saisons, fournira de l'ombre au printemps, gardera les pièces jusqu'à 20 degrés plus fraîches en été, protégera contre la pluie, la neige et le verglas, en automne et en hiver.

Les KoolVents augmentent l'apparence, la valeur et l'utilité de votre foyer. Une fois installés, ils y restent. Vous n'aurez plus rien à payer pour leur entretien saisonnier et ils ne peuvent s'affaisser, ni rouiller, ni se fendre, ni se déchirer, ni brûler, ni se détériorer. Apportez un souffle de printemps chez vous avec les auvents ventilés en aluminium KoolVent. Demandez tous les détails aujourd'hui.

ECRIVEZ OU TELEPHONEZ POUR AVOIR UN DEPLIANT EN COULEURS GRATUIT

JUSQU'A 18 MOIS POUR PAYER

WAlnut 7520 – WAlnut 5096

(Service téléphonique de 24 heures)

SHERBROOKE: 237 ouest, rue King ..... Tél. 2-8240
QUEBEC: 174, rue d'Argenson ..... Tél. 3-8983
TROIS-RIVIERES: 47, rue des Forges ..... Tél. 5752
SHAWINIGAN FALLS: 320, rue Champlain .. Tél. 7-8000

KOOLVENT est une marque déposée.

KoolVent Awnings Ltd, Dépt L-63
6969 Sherbrooke ouest, Montréal, Qué.
Veuillez m'envoyer votre dépliant en couleurs GRATUIT.
Nom .....
Adresse .....

FAITES VOS ACHATS À L'AISE: SIMPSON'S EST CLIMATISÉ!

Simpson's

GRANDE VENTE DE COMPLETS D'ÉTÉ

Frais! Légers!

Résistent au froissement!

Avec veston croisé!

Avec veston droit!

24.88

Pantalon Supplémentaire 6.88

De magnifiques épargnes à réaliser sur des complets d'été... et en pleine saison encore ! De plus... quel choix superbe ! D'élégantes tissures unies ou pointillées... toutes très nouvelles... Modèles droits ou croisés ... Revers pointus ou à cran... A ce prix extraordinaire, vous en voudrez sûrement plus d'un! Venez tôt mercredi matin pour un choix facile... et rappelez-vous : vous pouvez utiliser un Compte "Revolving Credit" Simpson's pour acheter vos nouveaux complets !

- **NUANCES :** Gris moyen, gris pâle, gris-bleu, marine, bleu, fauve ou brun !
- **MODÈLES :** Pour hommes et jeunes gens. Stature régulière, grande ou petite. Poitrine 36 à 46.

MESDAMES : Si vous venez acheter pour vos hommes, n'oubliez pas de nous apporter les mesures requises : Tour de ceinture, tour de poitrine et grandeur totale des messieurs !

Pas de Commandes Postales ou Téléphoniques, s.v.p.

SIMPSON'S — VETEMENTS POUR HOMMES, AU DEUXIEME Rayon 712

Joignez l'agréable d'un Compte Courant à la commodité de paiements mensuels. Utilisez un compte "Revolving Credit" Simpson's

Vous payez chaque mois (y compris frais de service)	$ 5	$ 10	$ 15	$ 20	$ 25
Vous pouvez porter à votre compte	$50	$100	$150	$200	$250

RAVISSANTS IMPRIMÉS "BEMBERG" FRAIS ET LAVABLES !

Fines créations, fraiches comme la brise, légères comme une plume !

- Motifs frais comme la rosée sur légère "Bemberg" rayonne au fini soyeux !
- Modèles féminins à souhait tel que l'exige l'élégance 1952
- Coupe ample et confortable
- Choix de bleu, jaune, violet, lilas, vert, mandarine, rouge, marine, brun ou noir
- Tailles 12 à 20, demi-tailles 16½ à 24½
- Aubaine au bas prix de 6.99 !

6.99

Commandes postales ou téléphoniques exécutées, **PL. 7221**

Sauf sur modèle "D"

SIMPSON'S — ETAGE DES MODES, AU TROISIEME Rayon 734

A.—Bleu, lilas, jaune, vert ou mandarine. Tailles 18½ à 24½.

B.—Rouge, violet ou vert. Tailles 12 à 18.

C.—Lilas, aqua, rouge, marine ou vert. Tailles 18½ à 24½.

D.—Rouge, vert, marine ou lilas. Tailles 12 à 20. **Pas de commandes téléphoniques, s.v.p.**

E.—Brun et aqua, marine et vert, marine et rouge ou noir et jaune. Tailles 18½ à 24½.

VOS PRECIEUSES FOURRURES MERITENT CE QU'IL Y A DE MIEUX !

Entrepôt Frigorifique Simpson's

Composez PL. 7221 — Nous irons les chercher !

Payez $10 chaque mois et achetez jusqu'à $100 sur un Compte "Revolving Credit"

HEURES D'AFFAIRES : 9 A.M. A 5.30 P.M. DU LUNDI AU SAMEDI — LE SERVICE DES COMMANDES TELEPHONIQUES OUVRE A 8.30 A.M. — COMPOSEZ PL. 7221

La reprise du travail chez Ford

Fin, hier soir, de la grève des employés de bureau. —Hausse de $45.

Windsor, 3 (PCf) — La grève des 900 employés de bureau de la société Ford a été réglée, hier soir, une heure à peine ayant l'imposition prévue du piquetage qui aurait paralysé l'importante usine de Windsor, pour la deuxième fois en deux semaines.

Les employés de bureaux sont retournés au travail, aujourd'hui, et les usines Ford ont repris leur production normale.

Les membres du local 240 de l'Union des ouvriers unis de l'auto (COI, CCT) ont voté l'acceptation du règlement de la grève, règlement qui, selon le syndicat, prévoit une augmentation totale de $45 par mois du salaire de base de $191.56. La hausse réelle prévue par le contrat de deux ans s'établit à $46.40.

Le contrat a été négocié grâce à la collaboration des représentants de l'industrie et du syndicat et du ministre ontarien du Travail, l'hon. M. Daley, et du chef conciliateur, M. Louis Fine.

M. Rhys M. Sale, président de la société Ford a déclaré qu'outre ce qu'elle avait déjà offert avant la grève, la société augmente de $5.20 par mois le taux de base, accorde un salaire et demi pour le travail supplémentaire, au lieu du traitement ordinaire, et une semaine additionnelle de vacances payée pour les employés ayant 15 ans ou plus de service.

La grève avait provoqué la fermeture de l'usine

Les employés de bureau ont déclaré la grève le 18 mai dernier. Le refus des ouvriers de la production, membres du local 20 du même syndicat, de violer le piquetage des ouvriers du local 240, a provoqué le 23 mai la fermeture de l'usine.

Congédiement de quatre employés, confirmé

Le juge Eric Cross, de Woodstock, a rendu jugement, hier, dans la cause de renvoi par la société Ford de 26 ouvriers responsables de la grève de décembre dernier. Il a confirmé le congédiement de John Critchley, Leonard Turchan, Alfred Tétreault, et Omer Thibert.

Selon les autorités de la Ford, la décision du juge indique que l'arrêt du travail provoqué par les ouvriers en cause "ne pouvait être toléré par aucune compagnie sérieuse sans qu'elle n'ait recours à des mesures disciplinaires".

Un nouveau poste à M. Eugène Bussière

Ottawa, 3 (DNC) — Le ministre de la citoyenneté et de l'immigration, l'hon. Walter Harris, a annoncé que M. Eugène Bussière a été reçu au concours que la Commission du service civil avait ouvert pour le poste de directeur conjoint de la division de la citoyenneté. M. Bussière, qui est âgé de 42 ans, était le chef de la division de l'éducation des adultes à l'UNESCO.

M. Eugène Bussière

M. Bussière, qui, sous l'autorité du sous-ministre, sera conjointement responsable de l'élaboration des mesures administratives de la division, de même que de la préparation et de la mise à exécution d'un vaste programme relatif à la citoyenneté, a depuis 1948 dirigé à l'UNESCO les services portant sur l'éducation des adultes. Il a une grande expérience dans l'organisation de conférences et de groupes d'études et il a contribué en 1949 à l'institution d'une commission consultative internationale sur l'éducation des adultes.

Avant de passer à l'UNESCO à Paris, M. Bussière avait pendant plusieurs années occupé une situation de premier plan dans le domaine de l'éducation des adultes au Canada.

—C'est Pierre de la Vérendrye qui a découvert le lac Manitoba en 1738. Ce lac est d'une superficie de 1,900 milles carrés.

M. Mongrain dira ce soir s'il se présente contre M. Duplessis

Trois-Rivières, 3. — Le maire de Trois-Rivières, M. J.-A. Mongrain, fera savoir ce soir, à Trois-Rivières même, au cours d'une manifestation, s'il sera candidat à l'élection provinciale du 16 juillet prochain.

M. Mongrain, qui en fin de semaine a adressé la parole à deux grands ralliements libéraux en Gaspésie, arrivera à la gare de Trois-Rivières à 7 hres 30, ce soir, mardi, à bord du train Québec-Montréal.

On s'attend qu'une foule de plusieurs milliers de personnes se rende alors à la gare et aux endroits environnants pour l'acclamer et le prier d'être candidat dans le comté de Trois-Rivières contre le premier ministre Duplessis, député sortant de ce comté.

La foule, portant des centaines de pancartes, se rendra de la gare à l'hôtel de ville, située rue Radisson, en défilant par les rues S.-Maurice, Laviolette et Notre-Dame.

M. Mongrain fera savoir à la foule réunie dans le parc situé en face de l'hôtel de ville et dans les rues avoisinantes s'il sera candidat.

Hommage à des membres de la Société Royale

M. Pierre Daviault, premier récipiendaire de la médaille Chauveau.

Québec, 3. (PCf) — Quatre membres de la Société Royale du Canada ont reçu différentes médailles honorifiques de cet organisme culturel.

Le Dr A. G. Hunstman, professeur de biologie à l'université de Toronto, a reçu la médaille "Flavelle" pour son oeuvre scientifique.

M. Hugh MacLennah a reçu des mains de M. l'abbé Arthur Maheux, directeur de l'Institut d'histoire et de géographie de l'université Laval, la médaille "Lorne Pierce" pour son oeuvre de romancier canadien.

M. C. B. Sissons a reçu la médaille Tyrrell pour l'ensemble de ses travaux historiques. Cette médaille lui fut remise par le fondateur même de ce prix, M. Tyrrel, présentement âgé d'environ 90 ans et qui lui-même présenta le récipiendaire.

M. Pierre Daviault a reçu, des mains de M. Jean Bruchési, la médaille Chauveau, instituée par la section française de la société.

M. Daviault est ainsi récompensé de l'ensemble de ses travaux linguistiques et autres, qui comptent un dictionnaire anglais-français "susceptible de servir à une armée bilingue canadienne", selon M. Bruchési.

Cette médaille, décernée pour la première fois, a été instituée à la mémoire de Pierre-J.-O. Chauveau, premier ministre de la province de Québec après la Confédération et premier surintendant de l'Instruction publique.

Le problème de l'inflation

Après la remise des décorations, le Dr H.-F. Angus, professeur à l'université de Colombie-Britannique et président de la société, a prononcé une conférence sur "le sens commun et l'inflation."

Il a relaté les antécédents historiques de cette maladie économique propre à certain régime et à certaines époques.

Sans effectivement proposer de remède à ce mal qui nous afflige présentement, il a suggéré plusieurs moyens d'y remédier dans une certaine mesure.

Les cités de Sillery et de Ste-Foy, toutes deux voisines de Québec, ont reçu les congressistes conjointement.

M. Lapalme ouvrira sa campagne dimanche

Le quartier général du parti libéral provincial, à Montréal, confirme officiellement aujourd'hui que le chef libéral du Québec, M. Georges Lapalme, ouvrira sa campagne dimanche soir prochain, à 8 h. 30, à l'aréna de Joliette.

M. Lapalme sera alors accompagné de plusieurs orateurs parmi lesquels on note M. George C. Marler, leader de l'opposition à l'Assemblée législative et M. J.-A. Mongrain, maire de Trois-Rivières.

Comme la "Presse" l'annonçait hier, on s'attend que le chef libéral fera alors savoir dans quel comté il briguera les suffrages à l'élection du 16 juillet. La rumeur à l'effet qu'il se présentera dans le comté de Joliette où il a domicile s'accrédite chaque jour davantage. On sait que le comté de Joliette est l'une des trois circonscriptions qui ont toujours accordé d'imposantes majorités au chef libéral alors qu'il était député de Joliette-L'Assomption-Montcalm à Ottawa.

A partir de neuf heures, les discours seront diffusés par un groupe de postes privés.

En dix heures trente enfants ont été blessés

55 personnes, dont 14 enfants, ont été tués sur nos routes depuis janvier.

La nécessité de la campagne de sécurité menée par la police, les journaux et plusieurs organismes publics est mise en évidence par le fait qu'une trentaine d'enfants ont été blessés, de midi à 10 h. P.M., hier.

D'autre part, les autorités de la Cour du coroner, dans le but de démontrer au public la nécessité de la prudence, ont révélé que 55 personnes, dont 14 enfants, ont été tués dans des accidents de la route, depuis le début de l'année, dans le district de Montréal.

Quant aux blessés, c'est par centaines, probablement par milliers qu'on les compterait, puisque, à chaque semaine, une centaine d'enfants blessés sont transportés au seul hôpital Ste-Justine.

Dans la plupart des accidents mortels, des verdicts de mort accidentelle ont été rendus. Il est relativement rare qu'il y ait négligence criminelle, mais dans presque tous les cas il y a imprudence soit de la part d'un chauffeur, soit de la part d'un piéton.

L'hôpital Ste-Justine a reçu hier 27 enfants blessés, dont 8 avaient été renversés par des véhicules. Les autres ont été blessés dans des accidents de jeu ou dans des chutes. L'hôpital Children's Memorial a reçu 3 enfants légèrement blessés en divers accidents survenus au domicile de leurs parents.

Les autorités de l'hôpital Ste-Justine ont dit que la plupart des accidents d'hier s'étaient produits après les heures de classe, soit entre 4 h. et 10 h. P.M., alors qu'en enfant était blessé à toutes les 15 minutes.

D'autre part, un porte-parole de la police a déclaré que les policiers continuaient à surveiller étroitement les automobilistes imprudents. Mais il a également fait remarquer que les parents ne semblent pas craindre suffisamment les dangers de la rue pour leurs enfants et qu'un grand nombre de garçons et fillettes ne semblent pas connaître les règles de la prudence.

Ainsi, hier soir, un enfant a été heurté par un tramway alors qu'il traversait la chaussée en passant en arrière d'un tramway immobilisé à une intersection.

A l'hôpital Ste-Justine, trois enfants ont dû être hospitalisés, hier soir.

Ce sont: Alain Lamontagne, 6 ans, 5293, rue S.-Urbain, heurté par une auto conduite par Albert David, 2201, rue Maplewood; Huguette Binette, 8 ans, 7715, rue Chambord, heurtée par une auto conduite par Albert Paul, 8020, rue S.-Gérard, et Roger Tremblay, 13 ans, de Mont-Providence, heurté à la tête par un bâton de baseball, que tenait un de ses petits amis. Tous souffrent de traumatismes crâniens.

Les autorités de l'hôpital nous ont signalé, de plus, le cas d'une fillette de 9 ans qui a été mordue par un chien, hier après-midi, à ville Jacques-Cartier. Il s'agit de Colette Giguère, dont les parents sont domiciliés à 860, rue Marquette, ville Jacques-Cartier.

La fillette a eu une joue déchirée et les médecins ont dû lui faire 27 points de suture pour refermer la plaie. Elle a également reçu une blessure au thorax. Elle a pu retourner chez elle après pansement.

Béatification d'une religieuse italienne

Cité du Vatican, 3. (UP) — Le préfet des cérémonies apostoliques a annoncé, hier, que la béatification de la religieuse italienne Bertilla Boscardin de la congrégation des soeurs enseignantes de Ste-Dorothée du Sacré-Coeur se déroulera dimanche prochain.

L'"intimatio" par lequel on a annoncé la béatification ajoute que Sa Sainteté le pape Pie XII descendra à S.-Pierre, dimanche après-midi, pour vénérer la nouvelle bienheureuse.

2 sapeurs blessés au cours d'un incendie

Deux pompiers ont été légèrement blessés, hier soir, en combattant un incendie qui a ravagé un hangar sur les terrains de l'hôpital Hôtel-Dieu. Tous deux ont pu retourner à leur travail après avoir été pansés pour des coupures aux mains. L'hôpital lui-même n'a pas été menacé par les flammes qui ont été maîtrisées en une vingtaine de minutes. La cause de cet incendie qui a fait des dommages d'environ $200 est inconnue.

Blessé d'une balle à la cuisse gauche

Un adolescent de 16 ans, dont la police refuse de divulguer l'identité à cause de son jeune âge, est hospitalisé depuis 3 heures ce matin en l'hôpital Notre-Dame après avoir été atteint d'une balle à la cuisse gauche.

Cette balle, d'après le lieutenant A. Piché, du poste no 14, a été tirée par un policier de radio-patrouille no 323.

L'incident a débuté à l'intersection des rues Marie-Anne et Saint-Hubert quand les policiers ont vu l'adolescent et un compagnon dans une auto volée.

Les agents ont donné la chasse, mais bientôt, les suspects ont quitté leur véhicule et continué leur fuite à pied.

L'adolescent a été rejoint en arrière du no 3746, rue S.-Hubert, tandis que son compagnon, que la police dit se nommer Régent Lacroix, 23 ans, 4416, rue Boyer, était repéré en arrière du no 504, rue Cherrier.

Le suspect de 16 ans, après avoir été atteint à la cuisse, a continué de courir et est allé se réfugier dans une maison au no 3746, de la rue S.-Hubert. Mlle Louise Hardy, qui se trouvait au rez-de-chaussée quand le suspect est entré à travers la glace de la fenêtre, a appelé son père, M. J. Hardy, qui l'a maîtrisé et détenu jusqu'à l'arrivée des agents.

Centenaire d'une voie ferrée

Il y aura cent ans en août prochain que le tronçon de voie des chemins de fer Nationaux, entre S.-Hyacinthe et Richmond, par voie d'Actonvale, a été inauguré par le St.-Lawrence and Atlantic Rail Road. Ce chemin de fer a été absorbé par le Grand Tronc en 1854. La section à l'ouest de S.-Hyacinthe a été ouverte à la circulation au printemps de 1847. Le terminus était alors le quai de Longueuil. Le 27 novembre 1854, on inaugurait la partie du parcours entre Richmond et Pointe Lévis.

—Le mot "ouragan" vient du vocable portugais "huracan", qui désigne tous les vents soufflant à plus de 72 milles à l'heure.

Nouvel accident à l'un des passages à niveau de Granby

Granby, 3, (DNC) — Quatre personnes ont failli perdre la vie à un passage à niveau à Granby lorsque leur voiture a été heurtée par un train du CNR qui l'a complètement démolie. Les blessés sont Mme G. Leduc, fracture de la cuisse droite et coupures nombreuses à la figure; M. Raymond Leclerc, conducteur de l'auto, choc nerveux; Mario Leduc et André Ménard, 14 ans, de Granby, choc nerveux également. Les trois premières victimes sont de la paroisse S.-Jean-Baptiste de Drummondville. Sauf Mme Leclerc, qui demeure sous traitement à l'hôpital local, les autres blessés ont pu retourner à leur foyer après avoir reçu les premiers soins à Granby.

* * *

Des démarches seront entreprises auprès des autorités municipales afin qu'elles entrent immédiatement en pourparlers avec les autorités du CNR et que l'on en vienne à une entente pour l'érection de barrières automatiques et de signaux lumineux aux passages à niveau de Granby. Les accidents se multiplient. Si l'on tient compte qu'il existe dix-huit passages à niveau à Granby, on comprend que l'automobiliste local double de vigilance à ces endroits dangereux, mais le visiteur, qui ne s'attend pas à autant de dangers, est souvent distrait.

A. Bibaud accusé de voies de fait

Valleyfield, 3. (DNC) — Armand Bibaud, 30 ans, 5186, rue Notre-Dame ouest, à Montréal, subira son procès à la prochaine session des assises du district de Beauharnois, a décidé hier le juge Maurice Fortin, de la Cour de magistrat, au palais de justice de Valleyfield.

Bibaud, qui a subi son enquête préliminaire, est accusé de voies de fait sur la personne de M. Alphonse Hallé, de Valleyfield. Ces voies de fait ont été causées lors d'une rixe entre les partisans de Kent Rowley et les piqueteurs de l'Union internationale, jeudi, à Valleyfield.

Bibaud devra fournir un cautionnement de $950 en argent ou sur immeuble pour retrouver sa liberté provisoire. Me Bernard Meugler, de Montréal, représente l'accusé, tandis que Me André Meloche occupe pour la couronne.

Le Dr Aimé Leduc a déclaré qu'il a traité la victime pour une profonde plaie qu'il avait à la tête, et qu'il a dû pratiquer 29 points de suture pour la refermer.

La grève des quelques 3,000 ouvriers de la Montreal Cotton, filiale de la Dominion Textile, entre dans son troisième mois.

Poliquin appelé comme témoin dans une cause

Charles-Emile Poliquin qui purge une condamnation de 23 mois de prison pour vol à main armée, n'est ni à la prison de Montréal ni au pénitencier de Saint-Vincent de Paul.

C'est ce que Me Louis Orenstein a affirmé, hier, en demandant l'ajournement d'une cause, où Poliquin devait témoigner. Me Orenstein a déclaré qu'il avait appris des autorités des deux institutions mentionnées ci-haut, que Poliquin n'était pas à ces endroits.

La cause dans laquelle Me Orenstein a versé au dossier cette déclaration devait être instruite par l'hon. juge Antonio Garneau, de la Cour supérieure. Il s'agit d'un simple accident de la rue. Un taxi, conduit par M. John Polov, est entré en collision avec le véhicule de M. Julien Laquerre, de Saint-Casimir, en face de l'hôtel de ville, rue Notre-Dame, le 13 juillet 1949.

Me Orenstein a demandé l'ajournement du procès pour la raison qu'après avoir envoyé des subpoenas aux deux institutions ci-haut, il n'avait pu obtenir la présence de Charles-Emile Poliquin, qui aurait été témoin de l'accident. Me Orenstein sait dans quelle prison se trouve Poliquin et il lui fera parvenir un subpoena à cet endroit.

Me Alphonse Patenaude, C.R., qui représente le défendeur, ne s'est pas opposé à l'ajournement de l'affaire au 6 juin.

Le Dr Lepage réélu maire de Rimouski

Rimouski, 3. (DNC) — Le Dr Victor Lepage a été réélu maire de la ville de Rimouski aux élections municipales. Il a obtenu une majorité de 90 voix sur son adversaire, M. Paul Paradis, industriel. Le Dr Lepage en est à son deuxième mandat comme maire de la ville.

Il y avait également lutte à trois sièges et les trois échevins sortants ont été réélus: M. Alphonse Beaulieu a défait le Dr Gérard Langis; M. Albert Dionne a défait M. Léo Lachance; et M. Adelbert Lebel a défait M. Ernest Boulanger.

A la mise en nomination, les trois autres échevins avaient été élus par acclamation. Ce sont MM. Albert Labbé, Emile Thériault et Auguste Desjardins.

Augmentation accordée aux journalistes des quotidiens de Victoria

Victoria, 3, (PC) — La sentence d'une commission d'arbitrage accordant des augmentations de traitement aux employés des deux quotidiens de Victoria a été acceptée par les employés et la Victoria Press, Ltd., propriétaire des deux journaux.

Les reporters d'expérience du "Victoria Daily Times" et du "Victoria Daily Colonist" recevront maintenant un salaire de base de $72 par semaine et les lecteurs de copie, $75 par semaine. Un supplément de $3 à $5 sera payé pour les services de nuit. Les échelles de salaires antérieures étaient de $55 à $61.50 au "Times" et de $64.50 à $69.50 au "Colonist."

Une recommandation relative aux heures de travail a aussi été acceptée. A partir du 1er octobre, pour une période d'essai de trois mois, les employés de la rédaction travailleront 37 heures et demie, réparties sur cinq jours de travail par semaine, au lieu de 40 heures en cinq jours. Les employés du "Times" travailleront 37 heures et demie, mais la semaine sera de 5 jours et demi.

Les employés sont représentés par la "Victoria Newspaper Guild" affiliée au Congrès des métiers et du travail.

Un homme meurt des suites d'un accident de la route

S.-Jean, 3. — M. James Smith, d'Ottawa, est mort ce matin à l'hôpital de S.-Jean, des suites d'un accident de la route survenu dimanche matin, à S.-Grégoire. Le détective Anatole Roch, de la Sûreté provinciale, a été envoyé faire enquête sur cet accident dont on ignore encore les circonstances.

La retraite à 65 ans est "prématurée"

C'est du moins ce que pensent de nombreux sénateurs —Obstacle à la productivité

Ottawa, 3, (PC) — Le Sénat, dont la moyenne d'âge des membres se situe autour de 60 ans, s'est engagé hier soir dans une discussion sur la question de la retraite et a finalement décidé de renvoyer le tout à un comité pour étude ultérieure. Cette discussion a été suscitée par un projet de loi fixant le traitement du directeur général des élections du Canada, M. N. Castonguay, âgé de 38 ans, à $12,000. Le sénateur A. Roebuck, libéral de l'Ontario, a demandé la raison de l'insertion d'une clause qui prévoit la retraite à l'âge de 65 ans. "Un homme atteint tout juste le meilleur de lui-même à cet âge, pour ce genre de travail", a-t-il déclaré.

Le sénateur T. Vien, libéral du Québec, avocat de 71 ans, s'est dit du même avis et a demandé que l'on ne retienne pas cette clause de limite d'âge. Le sénateur T. Reid, libéral de Colombie, âgé de 66 ans et expert en matière de pêcheries, a rappelé que récemment les leaders du travail organisé au Canada se sont élevés contre l'habitude de mettre à la retraite des hommes encore actifs et utiles parce qu'ils atteignent l'âge de 65 ans.

La productivité y perd

C'est là, a-t-il affirmé, mettre de côté des centaines de milliers de citoyens qui pourraient encore rendre des services signalés. Mettre aussi tôt à leur retraite des travailleurs productifs et maintenir les enfants plus longtemps que jadis en classe a pour resultat de diminuer la productivité du pays, a-t-il affirmé. Le sénateur W. Robertson, homme d'affaires âgé de 61 ans et leader du gouvernement au Sénat, a rappelé que la clause de limite d'âge n'était pas nouvelle dans la loi des élections.

Il a suggéré que la question soit renvoyée à un comité. "D'accord, a déclaré le sénateur Vien: je tenterai de faire supprimer cette clause en comité". "Et je tenterai, pour ma part, de faire reporter la limite d'âge de 65 à 70 ans", a affirmé M. Roebuck.

(On se rappellera que les sénateurs sont nommés à vie, qu'ils reçoivent un traitement de $4,000 par année plus une allocation de vie chère indemne de l'impôt de $2,000 par année).

L'entreprise privée seule peut exploiter les ressources du Nord

Prince-Albert, Sask., 3 (PCf) — M. John Diefenbaker, député progressiste conservateur de Lake Centre aux Communes, a déclaré, hier soir, que le prestige de son parti croît sans cesse à travers le Canada.

Portant la parole en faveur de M. W. James Bichan, candidat progressiste conservateur de Prince-Albert à l'élection provinciale du 11 juin, M. Diefenbaker a soutenu que la vague favorisant le socialiste depuis huit ans est en régression.

"Nous avons été submergés par le socialiste, en 1942 et 1943, dit-il. C'était beau sur papier. Mais au point de vue pratique, le socialisme n'a pas été à la hauteur des rêves de ceux qui l'avaient embrassé".

La Grande-Bretagne, la Nouvelle-Zélande et l'Australie ont changé d'opinion après un seul mandat socialiste.

M. Diefenbaker a dit que les progressistes conservateurs acquièrent du prestige à chaque élection complémentaire. L'an dernier, cinq de ces élections ont été remportées par eux; dans deux élections complémentaires au Québec, les conservateurs ont remporté un comté et ont réduit la majorité du candidat libéral dans l'autre.

Selon M. Diefenbaker, le seul moyen de développer les ressources naturelles du nord canadien est l'entreprise privée.

Entretiens sur le marché tripartite

Wellington, N.-Z., 3. (Reuters f)— Des entretiens non officiels sur le récent accord tripartite de la viande ont commencé aujourd'hui. Les pays intéressés sont le Canada, la Grande-Bretagne et la Nouvelle-Zélande.

Des conférences officielles auront lieu plus tard cette semaine entre les représentants des gouvernements canadien et néo-zélandais et la commission des producteurs de viande de la Nouvelle-Zélande.

Cet accord a pour but d'assurer un marché à une partie de la viande que le Canada exporterait normalement aux Etats-Unis, si ce n'était l'embargo que ce pays a imposé en raison de l'épizootie de fièvre aphteuse.

Heures d'affaires: 9 h. 30 à 5 h. 30 du lundi au vendredi.
Ouvert jusqu'à 9 h. le vendredi soir.

Ogilvy's

Mobiliers de chambre à coucher
Style 18e Siècle, en 3 modèles

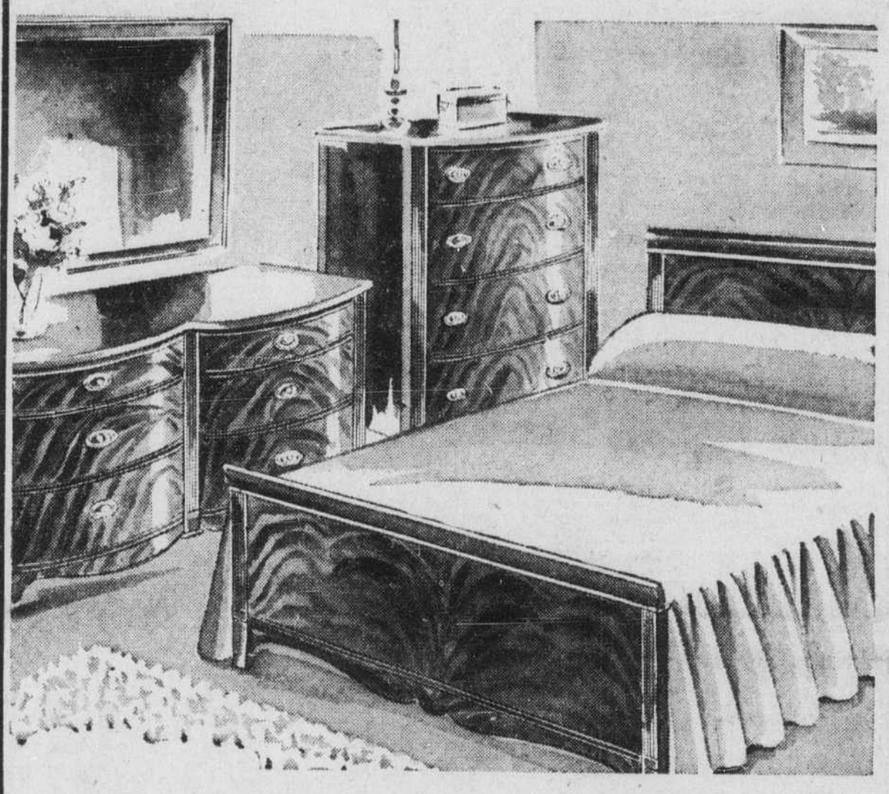

Mobilier Andrew Malcolm à devant arqué
$295.
Superbe modèle en riche acajou à arabesques. Bureau double et commode à devant gracieusement arqui. Lit de 4'6".

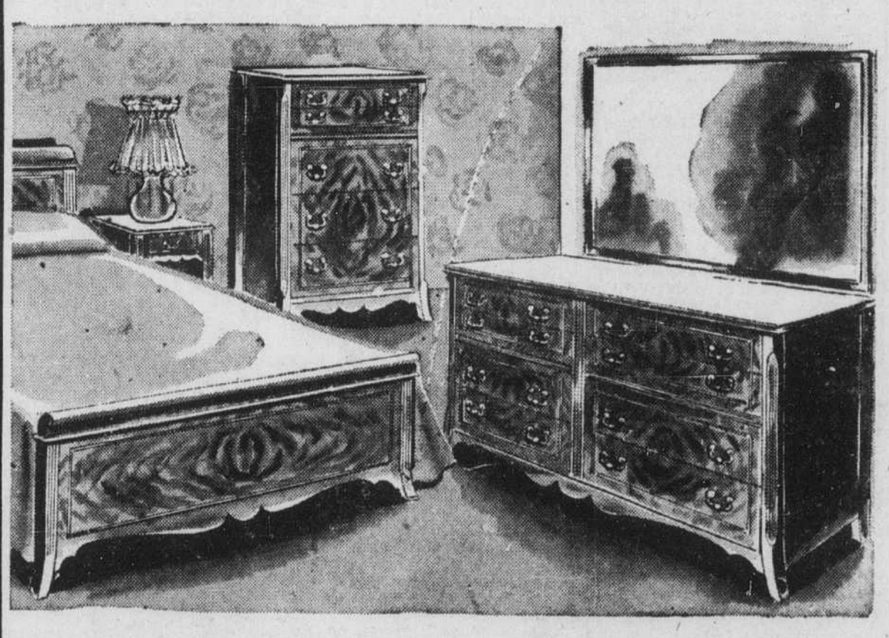

Mobilier de style Hepplewhite
$295.
Magnifique acajou en un style classique de toute beauté. A l'épreuve de la poussière et à queue d'aronde. — Remarquez les fort jolies poignées des tiroirs. Bureau double, commode et lit de 4'6".

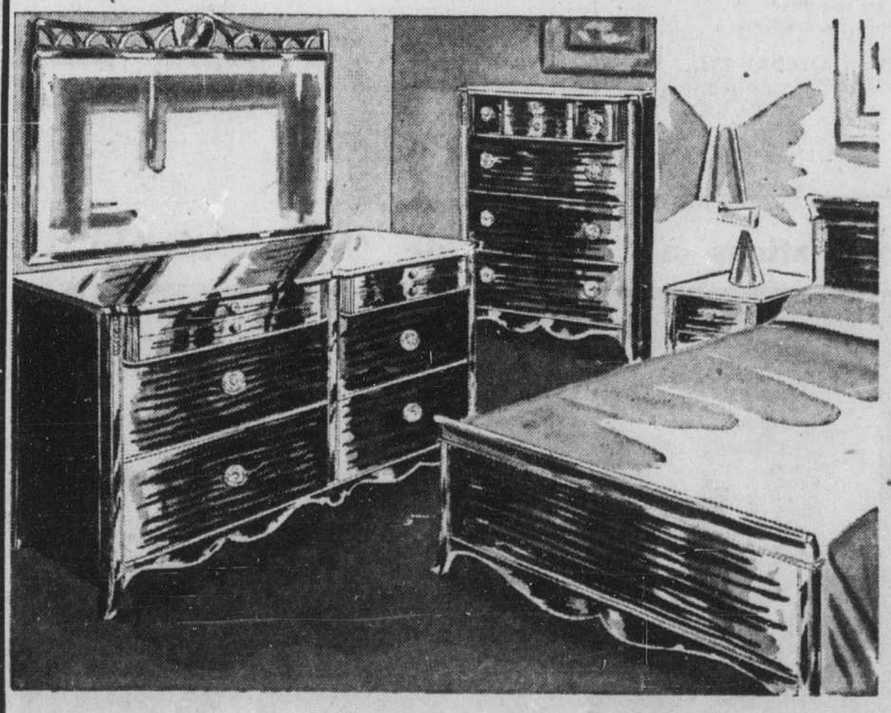

Mobilier de style Sheraton
$295.
Vous noterez sûrement l'influence du style Sheraton dans les lignes délicates et simples de ce beau mobilier en acajou. Les tiroirs du haut sont arqués. Bureau double, commode et lit de 4'6".

Utilisez le plan budgétaire commode d'Ogilvy's
OGILVY'S — Meubles, au cinquième

JAS. A. OGILVY'S LIMITED — JAS. A. OGILVY'S LIMITED — JAS. A. OGILVY'S LIMITED

ENFIN ENVOLEE DIRECTE
vers WASHINGTON
On ne change pas d'avion — Pas de délai
SERVICE QUOTIDIEN QUADRIMOTEURS
4 hres 5 min. $35.70
NEW-YORK SANS ESCALE
1 hre 45 min. $21.30
SYRACUSE, UNE ESCALE
1 hre 45 min. $18.30
APPELEZ VOTRE AGENT DE VOYAGE OU MA. 2201
COLONIAL AIRLINES
CANADA U.S.A. BERMUDA

Les aciéries sont stables à Wall St.

Le reste du marché est peu soutenu cependant et l'activité est restreinte.

New-York, 3. (PA) — Les titres des compagnies d'acier se maintiennent stables au New York Stock Exchange, alors que le marché évolue lentement et dans d'étroites limites. Les pertes subies dans les divers compartiments varient d'une fraction à près d'un point, tandis que les gains sont généralement fractionnaires, bien que certains titres réussissent à gagner près d'un point.

Les chemins de fer donnent des signes d'une faiblesse modérée, tandis que la plupart des autres groupes importants sont presque tous mixtes.

Plusieurs valeurs dirigeantes ne font leur apparition que quelque temps après l'ouverture de la séance.

Les vedettes sont plutôt rares. Dow Chemical se signale cependant, avec un gain d'une fraction élevée.

A la hausse, on remarque Douglas Aircraft, Boeing et Goodrich, mais Republic Steel, Santa Fe, Atlantic Coast Line et American Smelting évoluent à la baisse.

Offre d'obligations convertibles de B.-A.

Une nouvelle émission de $20 millions d'obligations convertibles 3½ pour cent de British American Oil Co., Ltd sera offerte par un syndicat dirigé par Wood, Gundy and Co. Ltd. Les nouvelles obligations porteront comme date d'échéance le 15 juin 1962 et seront convertibles durant toute la période de 10 ans.

Il est prévu que le prix sera de $102 et que les obligations seront convertibles pour la première année en actions ordinaires de la compagnie à $23.75 par action. L'offre des titres sera faite au début de la semaine.

Le bénéfice net consolidé de la compagnie pour le premier trimestre de 1952 est plus élevé qu'au cours de la période correspondante de l'an dernier.

Bralorne Mines Limited

(sans responsabilité personnelle)

Vancouver, C.B.,
le 29 mai 1952.

DIVIDENDE No 61

AVIS est ici donné qu'un dividende intérimaire de 10 cents l'action a été déclaré sur le capital-actions versé de la Compagnie, payable le 15e jour de juillet 1952, aux actionnaires inscrits le 20 juin courant.

Le Conseil d'administration.

Ronald H. Grace,
Secrétaire-Trésorier.

Vancouver, C.B.

Le 29 mai 1952.

CAISSES POPULAIRES

COFFRES-FORTS anticambrioleurs

Coffres en acier, à porte circulaire et système de fermeture approuvé par le Syndicat des Assureurs.

En magasin

Ahern Safe

Fondée en 1880

830 Ouest, rue St-Jacques
UN. 6-2737 Montréal 3

AUGMENTEZ votre PRODUCTION sans installation supplémentaire

Nos vingt années d'expérience en produits laminés de même que nos facilités modernes de fabrication nous permettent de produire à la perfection des produits laminés finis et usinés conformément à vos strictes spécifications. Pourquoi alors ne pas nous demander une estimation ?

Tous autres détails en écrivant ou téléphonant à

BAKELITE COMPANY (CANADA), LTD.

Belleville, Ont. Téléphone 3720
Montréal, Québec Tél. UN. 6-5436

Les Wall-Street à coté de

Service de l'United Press, spécial à la "Presse" par Elmer C. Walzer)

New-York, 3. (UP) — Le district financier de Wall Street a analysé la situation de la bourse et des affaires pour avoir une idée des perspectives pour les mois d'été. Suivant la tradition, le marché monte durant l'été; en outre, il est généralement à la hausse pendant une année d'élection présidentielle.

Mais l'histoire ne se répète pas toujours dans le cas de la bourse. De fait, les cours ont baissé durant certains étés; de même, il y a eu des années d'élection présidentielle au cours desquelles le marché a baissé au lieu d'avancer. Il y a aussi une tradition que l'on vient de briser. Plusieurs bourses, ont, en effet, allongé la séance traditionnelle de cinq heures. Depuis que le New-York Stock Exchange a adopté les heures actuelles de 10 heures du matin à 3 heures de l'après-midi, le 1er septembre 1873, on n'a jamais songé à modifier la séance de bourse.

Mais hier, le New-York Curb a brisé une tradition de 78 ans en prolongeant sa séance jusqu'à 3 heures 30. Le Boston Stock Exchange et le Mid-West Stock Exchange ont fait de même. Le Détroit Exchange a allongé la séance d'un quart d'heure.

Les professionnels ne croient pas qu'il puisse se produire une régression des affaires cette année, surtout à cause du niveau élevé des dépenses du gouvernement. Il y a peu de nouvelles susceptibles d'influencer le marché présentement et l'on se trouve dans une période où peu de compagnies publient des rapports. Tout le monde parle de l'affaire de l'acier et tous surveillent les discussions au sujet de la Corée. Les professionnels sont d'avis que le jugement rendu au sujet des aciéries aura peu de répercussion sur le marché. Comme le dit un expert, les événements dont on parle tant d'avance sont peu de nature à influencer le marché. M. L. O. Hooper, analyste de la maison W. E. Hutton & Co., affirme pour sa part qu'on est toujours en présence du même marché sélectif.

Le prix du zinc est réduit de 2c

New-York, 3. — Le prix du zinc a été réduit de deux cents la livre à 17½ cents, à l'est de St. Louis. Le prix antérieur de 19½ cents était en vigueur depuis le 3 octobre 1951, alors qu'il avait été haussé de deux cents la livre sur l'ordre de l'Office de stabilisation des prix.

Le zinc est le deuxième des principaux métaux non ferreux à baisser en bas du plafond officiel. Il suit le plomb qui fut le premier métal important à décliner en bas de son plafond.

Le mouvement du zinc a débuté dans les fonderies à façon à la suite de la vive baisse dans la demande étrangère, résultant d'offres, plus abondantes de métal étranger.

Fruits et légumes

Prix payés par les marchands de légumes au marché Bonsecours, jusqu'à 9 h. 30 a.m. Ces prix sont sans les contenants et nous sont fournis par le service de l'horticulture, ministère de l'agriculture, 424a, Place Jacques-Cartier, Montréal.

ANIS: Mar. ferme, 50¢ la douz. de pqts.

ASPERGES: Mar. ferme, 24-25 la lb.

BETTERAVES: Mar. ferme, moyennes lavées 1.25/50 lbs, vertes 1.00 la douz.

CAROTTES: Mar. inc., 2.75/50 lbs.

ECHALOTES: Mar. à la hausse, 3.50-3.75/100 pqs.

EPINARDS: Mar. inc., 1.00 le minot.

LAITUE: Mar. ferme, frisée, de serre et de couche 1.00 le cageot de 2 douz., petite 75¢ le cageot, Boston 2.50-3.00, Iceberg 3.00/3 douz.

MENTHE: Mar. ferme, de serre 1.00 la douz de pqts, de pleine terre 40-50 la douz.

NAVETS: Mar. inc., n° 1, beaux lavés, 3.00-3.25, n° 2, 1.75-2.00/50 lbs.

OIGNONS: Mar. inc., 50-60 la douz. de pqts, plantés 70-75 la douz.

PERSIL: Mar. ferme, 50-60 la douz. de pqts.

RADIS: Mar. à la baisse 25-30 la douz. de pqts.

RHUBARBE: Mar. inc., grosses 60¢, moyenne 25-30 la douz.

Nouvelles:— Approvisionnements assez abondants de laitue, radis et rhubarbe. Demande modérée, marché tranquille. Offres plus abondantes de laitue Iceberg, d'asperges, d'épinards attendues à la fin de la semaine.

Ton généralement faible à Montréal

Les pertes prédominent, mais elles sont peu accentuées; séance peu active.

Les principaux pétroles et métaux usuels entraînent les cours à la baisse à la Bourse et au Curb de Montréal. La plupart des changements sont fractionnaires et plusieurs titres demeurent inchangés.

Les aciéries et les transports se replient légèrement et les papeteries et les services publics suivent des tendances mixtes. Les industrielles diverses parviennent à gagner un peu de terrain. Les banques et les breuvages sont négligés. La plupart des pétroles et des métaux sont faibles. Algoma Steel, C.P.R., Brazilian et General Dynamics suivent le même courant.

Plusieurs mines subissent des pertes. Lafayette, qui touchait $1.93 hier, ouvrait ce matin à $1.70 pour dégringoler ensuite rapidement jusqu'à $1.20 avant de se redresser quelque peu. Kenmayo, Anacon et New Pacific essuient également des reculs, quoique moins prononcés. Les pétroles de l'Ouest sont de stables à un peu plus fermes, en particulier New Continental, Westburne et Western Homestead.

Les affaires sont lentes à Londres

Londres, 3. (Reuters) — Les affaires sont lentes au London Stock Exchange en ce dernier jour de la période de règlement des comptes. La plupart des transactions consistent en des nivellements de positions.

Les principales variations se produisent parmi les obligations étrangères, celles d'Allemagne perdant jusqu'à quatre points et demi. Les titres japonais libellés en dollars ont décliné de trois points et demi. Les valeurs péruviennes ont également fléchi.

Les pétroles languissent et les principales valeurs cèdent 1/32 sous des liquidations éparses.

Les fonds du gouvernement britannique sont inertes et ne varient pas, mais les textiles et les tabacs enregistrent quelques gains isolés. Les groupes des denrées alimentaires et des magasins sont aussi plus fermes.

Parmi les mines, les cuprifères, manifestent de la vigueur, mais les aurifères sud-africaines faiblissent.

Changements à la brasserie Boswell

Québec, 3. (PC) — D'importants changements viennent de se produire à la brasserie Boswell où la direction a décidé, selon des renseignements obtenus ces jours-ci, de cesser la production des bières Champlain, Boswell et Black Horse, ainsi que du porter Boswell.

On ne fabriquerait plus que la Dow, la Kingsbeer et le porter Champlain.

A la suite de cette décision, un bon nombre d'employés ont déjà leur avis de congé. Parmi ceux-ci, il y a des propagandistes, des vendeurs et des livreurs des produits Boswell et Champlain.

Produits agricoles

Le marché des oeufs s'est raffermi; les offres sont faibles et il y a même disette de certaines catégories d'oeufs, alors que la demande est bonne, d'après le ministère fédéral de l'Agriculture.

Arrivages
(non compris par camions)

	Caisses d'œufs	Boites beurre	Boites from.
Lundi	1,860	—	—
Ann. dern.	216	1	125

(y compris par camions)

Sem. dern.	8,813	25,167	5,121
Sem. préc.	8,016	15,781	897

Marché du beurre

Pain de 1 livre 58-58½

Prix des œufs

	(a)	(b)
A-Extra-gros	42	55
A-Gros	42	47-49
A-Moyens	41	45-48
A-Moyens p. ent.	36	
A-Petits	35	43-46
Catégorie B	28	43-46
Catégorie C	23	

(a) — Prix payés par les marchands de gros aux expéditeurs pour les œufs classifiés.

(b) — Prix approximatifs aux consommateurs.

Prix fournis par le ministère fédéral de l'Agriculture, service de renseignements sur les marchés.

Arrivages moindres de bêtes à cornes

Les arrivages de bêtes à cornes sont moins élevées que lundi, soit 59 au début de la matinée, d'après le ministère fédéral de l'Agriculture. Seules quelques vaches ont été vendues et leur prix varie de $18 à $21.

Les veaux sont encore en demande et 279 étaient en vente vers 10 heures. Les premières transactions ont été faites à prix stables.

Les veaux de qualité de choix et bonne rapportent $24-25, les meilleurs $26; ceux de moins bonne qualité, comprenant des veaux nourris à la chaudière se vendent $15 à $23.

Le prix des porcs demeure à $26 pour la catégorie A; les truies sont à $14. Total des arrivages pour la journée de lundi: 1,560 bêtes à cornes, 75 moutons, 1,679 porcs et 1,760 veaux.

Toronto Stock Exchange

		Haut	Bas	11.30
1330	Abitibi	14¼	—	—
125	Id p	25¼	—	—
33	Acadia A	16⅝	—	—
2000	Acme	.28	.27	.28
300	Ajax	1 73	—	—
350	Albermont	2 95	2 94	—
110	Aluminium	.102	—	—
1000	Am. Leduc	.75	—	—
6300	Am Yknlfe	.48¾	.48	.48¾
2300	Anacon	2 95	2 75	2 95
350	Anglo Cdn	7 70	—	—
3000	Ang Rouyn	.20½	.20	—
4300	Ankeno	.35½	.35	—
25	Argus	11⅞	—	—
1000	Arlon	.15	—	—
2400	Asher	2 24	2 18	—
100	Ascot	1 57	1 55	1 57
100	Atlas Steel	20½	—	—
1100	Bankfield	.09	—	—
150	Bk of Mont	28	—	—
100	Bank of NS	36¾	—	—
100	Bank of Tor	40	—	—
400	Barnat	1 15	1 11	1 11
700	Barvue	6 00	5 85	5 85
100	Barymin	1.00	—	—
662	Bell	35½	35⅜	35⅜
2000	Bidgood	.08	.07½	.08
15	Bilmore P.	13½	—	—
1000	Bobjo	.28	—	—
3500	Bormar	.15	—	—
100	Brazeau	8 20	—	—
426	Brazilian	10⅛	—	—
2000	Brewis	.13	—	—
205	BA Oil	21½	—	—
1	BC El. 4¾ p.	89	—	—
100	BC Packers B	12	—	—
125	Id. A	32¼	32	32¼
612	Id. B	179	177	—
5	Bruck A	16⅝	—	—
2000	Buffadison	12⅛	—	—
20	Bldg Pro	31¾	—	—
100	Campbell	8 00	—	—
100	Campbell Chib	2 05	—	—
20	C. Iron Fdry	20¼	—	—
100	Can S. Oil	11¾	—	—
25	Can SS P	45½	—	—
1072	Cdn Admiral	1 43	—	—
100	Bk of Com	25⅜	—	—
85	Cdn Breweries	16½	16⅜	—
105	Canners	30¼	30⅛	—
500	Cdn Decalta	1 00	—	—
400	Id. Wts	.33	—	—
700	Cdn Devonian	1 35	—	—
40	C. Dredge	43½	—	—
64	Cdn Food	2 75	—	—
50	Id. A	5¼	—	—
100	Cdn Oil	26½	—	—
10	Id. 5 p	97½	—	—
5500	Cdn Pipe Line	1 57	1 53	1 54
180	C. P. R.	34⅞	34¾	—
5	Cdn Util. p	95	—	—
400	V. Williston	3 75	3 65	—
100	Cassiar	3 75	—	—
450	Cent. Leduc	3 70	3 65	3 70
3200	Charter	2 15	2 14	2 15
25	Char Trust	28	—	—
200	Chatco	.6	—	—
1600	Che. Research	1 27	1 26	1 27
1100	Chesterville	.31	30¼	—
600	Cobalt	.65	—	—
200	Cochenour	1 58	—	—
125	Cockshutt	16¼	16	16
230	Coldstream	1 90	—	—
25	Con. Bakeries	7¾	—	—
180	C. Cordasunn	1 44	1 40	1 40
380	Con. Smelters	33¾	33¼	33¼
1199	Con. Nicholson	.16	—	—
5100	Cons Disc	1 46	1 40	1 44
500	Con. Sannorm	.14	—	—
3000	C. Rochette	.18	—	—
105	Con. Gas	13	—	—
475	Conwest	3 65	3 60	3 60
2000	Crowshore	.22	.21	.21
200	Del Rio	2 78	2 75	2 75
500	Delta	.27	—	—
100	Devon	2 65	—	—
410	Dist Seag	.22	—	—
500	Dom Ashes	4 40	—	—
25	Dom Steel	18¾	—	—
80	Dom Tar	38	—	—
2200	Dragon	.99	.97	—
500	Duvex	.80	—	—
1500	E Malartic	2 40	—	—
400	East Rim	1 05	1 02	—
1025	E Sullivan	8 15	8 10	8 15
600	Eastern Met	1.24	1.23	—
20	Eddy	22¼	—	—
2000	Elder	.64	—	—
2900	Eur ka	1 67	1 63	—
2200	Id drts	.80	—	—
900	Falconbridge	12⅜	12¼	—
25	Famous Play	.16	—	—
5	Fanny Farmer	25	—	—
1700	Fargo	1 92	1 89	—
400	Fed Grain	14¾	14½	14¾
3500	Fed Kirk	.08¾	.08⅛	.08⅛
910	Fed Pete	10¼	—	—
3625	Feniloro	.75	.73	.73
1200	Frobisher	6 90	6 85	6 85
5	Gatineau Pow. p	99	—	—
2000	Geneva	.22	—	—
1000	Giant	10⅞	—	—
2000	Goldale	.26	—	—
1000	Gold Eagle	.10	—	—
3000	Golden Arrow	.11	.10½	.10½
2300	Grand Bousq.	.70	—	—
225	G. L. Paper	.17	16⅞	16⅞
175	Gw Coal A	11¼	—	—
400	Gridoil	4 40	4 35	4 35
2200	Gunnar	.40	—	—
5	Gypsum	29½	—	—
2000	Hairman	2 83	2 80	2 83
2000	Heath	.25½	—	—
1500	Hellens	2 20	—	—
4500	Heva	.13	.12	.13
2600	High Crest	.64	.63	—
120	Hollinger	13¾	—	—
250	Home Oil	14¼	—	—
500	Hoyle	2 60	—	—
112	Hud. Bay	53½	53	—
92	Hugh Pam	.20	—	—
100	Husky	9 80	—	—
500	Hy Charg	.28	—	—
50	Imp Bank	30	—	—
1035	Imp Oil	35½	35	—
60	Imp Tob	8⅞	—	—
45	Ind Accep Cor	.46	—	—
50	Id $2 p.	.47	—	—
50	Inglis	11	—	—
225	Int Nickel	47⅞	—	—
6000	Jacknife	.05⅛	.05	.05⅛
5000	Jack Waite	.11½	—	—
9500	Jaculet	.21	.20	.20
200	Jupiter	3 70	—	—
6500	Kelore	.16	.15½	.15½
300	Kerr Add.	.19¼	.19⅛	.19¼
200	Kirk Lake	.80	—	—
500	Kirk Town	.16	—	—
1200	Kroy	2 48	2 45	2 46
165	Labrador	9 80	—	—
1000	Ladulama	.28	—	—
2000	L. Lingman	.28	—	—
100	La Luz	3 00	—	—
100	Lamaque	6 05	—	—
500	Lapa Cad.	.07	—	—
1000	Lapaska	.06	—	—
1000	Lavalie	.11	—	—
1000	Lencourt	.20	—	—
50	Lobiaw A	.30	—	—
3000	L. I. Pete	.32	—	—
3600	Macdonald	1 14	1.13	1.13
900	Mackeno	.78	—	—
7200	MacLeod	3 65	3 60	3 60
750	Magnet	.16	—	—
500	Man. East	02½	—	—
400	Marigold	1 63	—	—
25	Massey	10½	—	—
85	McColl	35¼	35	35
500	Merrill	.44	—	—
11100	Mid Cont.	.39	.38	.38
4300	Mindamar	4 40	4 15	—
4300	Minda	.71	.68	—
150	Mining Corp.	14½	—	—
300	Model	2 20	—	—
2000	Mill City	.68	.65	.68
100	Moore	23¾	—	—
10	Nat. Drug	8	—	—
600	Nesbitt	2 90	2 86	2 87
600	Negus	.59	—	—
42334	New Alger*	.14	13¼	13½
4900	New Brit. Dom.	3 15	3 00	3 15
1000	New Calumet	2 08	—	—
275	New Concord	2 55	—	—
100	New Dickenson	2 95	—	—
1500	New Goldvue	.53¼	.53	.53¼
100	New Jason	.08⅛	—	—
600	N. Laguerre	.17	—	—
200	New Lund	1 69	1.65	1.65
2500	N. Mosher	.58	—	—
2000	New Pacalta	.13	—	—
15300	Ont. Pyrites dr	.06½	.05½	.06
1500	Nor Acme	1 15	1 10	1.11
500	Normetal	4 90	—	—
100	N.C. Oils	2 45	—	—
1250	North Denison	.11½	—	—
1500	Nor. Can.	.60	—	—
1000	Northland	.07	—	—
1000	Nubar	.11	—	—
2000	Obaska	.15	—	—
500	O'Brien	1 20	—	—
500	Okalta	4 15	4 10	4 15
2000	O'Leary	.21	—	—
9000	Ont. Pyrites	2 20	2 15	2 15
2400	Opemiska	2 10	2 05	2 05
1000	Orlac	.08½	—	—
125	Pac. Pete	11¾	—	—
2000	Pan West	.75	—	—
400	Peace River	7 10	—	—
1000	Pershcourt	.37	.36½	.36½
25	Pickle Crow	1 60	—	—
200	Pioneer	2 11	—	—
225	Placer	.41	—	—
3000	Porc Pen	2 40	2 35	—
5	Powell River	.24	—	—
25	Power Corp	29⅜	—	—
100	Preston	1 35	—	—
100	Que Copper	1 25	—	—
300	Que Manitou	2 70	2.65	—
5600	Redpic	.36	.35	.36
3500	Richfield	.19½	—	—
100	Rob Little	11½	—	—
500	Roche	.09	—	—
50	Royal Bank	28	—	—
1000	Rupununi	.03½	—	—
1800	Rundle	.43	.41	.43
100	San Antonio	2 55	—	—
500	Sapphire	3.20	3.15	—
70	Scarfe A	13¼	—	—
2100	Scurry	4 40	4 30	—
500	Secur. Freehd	2 40	2 35	2 40
800	Selburn	3.95	3 90	—
25	Shawinigan B	47½	—	—
2500	Shawkey	.10½	—	—
450	Sherritt	4 30	—	—
200	Sigma	8 20	8 15	8 20
1400	Silv Miller	1.74	1.70	—
135	Silv Dal A	9⅜	—	—
15	Simpsons A	.35	—	—
225	Id. B	.34	—	—
50	Stand Pav	.13⅞	—	—
1000	Starratt	.45	—	—
25	Stedman	.16½	—	—
50	Steel of Can	.29	—	—
850	Steep Rock	6 70	6 65	6 70
5000	Surf Inlet	.10	—	—
3300	Sweet Grass	1.23	1.18	1 20
1100	Sylvanite	1 35	—	—
30	Teck Hughes	2 60	2 55	2 60
624	Toburn	.34	—	—
1000	Tombill	.34	—	—
80	Traders Fin A	34½	—	—
780	Trans Emp.	4 45	4 40	—
100	Trans Mt	.18	—	—
1000	Tran Resources	.53	—	—
200	Triad	2 76	—	—
1550	U. Asbestos	3 00	2 95	3 00
20	Un. Keno	10¾	—	—
1000	Un Lead	.58	—	—
3050	United Oil	2 58	2 45	2 48
80	United Steel	11	—	—
220	Ventures	17¼	—	—
1000	Violamac	.85	.80	—
25	Walte	10¾	—	—
35	Walker	44⅝	—	—
75	Westeel	21¼	—	—
31150	West Ashley	.64	.62	.63
117	West C Brew	.16	—	—
10	West Grocers A	32½	—	—
400	W Homestead	2 32	2 30	—
200	W Leaseholds	7 20	—	—
1200	Wilrich	1 50	—	—
1000	Wiltsey	10⅞	—	—
75	Wpg El	36½	—	—
5	Id. P.	90	—	—
2000	Winora	.08	.07½	.07½
200	Wright Har	2 36	—	—
500	Yale	.48	—	—
2500	Yan Canuck	.26	.25½	.26
1420	Yknlfe Bear	1 82	1 80	1 80

CURB

		Haut	Bas	11.30
25	Brown	11	—	—
255	Cdn Paper	34½	34	34½
500	Dalhousie	.35	—	—
25	MacD Paper	22½	—	—
2100	Yukon Con	.66	.65	.65

Total des ventes: 482,000 actions.

Résultat obtenu par la séance allongée

New-York, 3. (AFP) — Pour la première fois dans ses annales, la séance du "Curb" ou coulisse de New-York a été prolongée d'une demi-heure, jusqu'à 3 h. 30 p.m. (locale) au lieu de 3 h. p.m. habituellement.

M. John J. Mann, président de cette institution, estime qu'il faudra six semaines avant d'avoir une idée exacte des répercussions de cette prolongation de la séance. Au cours de cette dernière demi-heure, les transactions ont représenté un peu moins de 10 pour cent du total de la journée ce qui correspond approximativement aux prévisions.

Bourse de Montréal

Ventes	Stocks	Haut	Bas	11.30
810	Abitibi	14⅜	14¼	14¼
40	Algoma	44	—	—
45	Aluminium	101¾	—	—
100	Anacon	11½	—	—
300	Asbestos	23	—	—
50	Atlas	20	—	—
50	Bathurst A	42	—	—
399	Bell	35½	—	—
775	Brazilian	10⅛	—	—
650	B.A. Oil	21⅝	21⅜	21⅜
25	B.C. Power	32	—	—
420	Id. B	6⅝	—	—
5	Bruck A	16	—	—
225	Bldg Products	30½	—	—
50	C. Cement	68	—	—
10	id p	26½	—	—
25	Can. Iron	20½	—	—
300	Cdn Brew.	16⅝	16½	16½
25	Cdn Car	12	—	—
100	Cdn Celanese	39¾	—	—
162	C.P.R.	34⅞	34½	34½
135	Cockshutt	16¼	—	—
534	Cons. Smelters	33½	33⅜	33½
100	Cons. Glass	20½	—	—
370	Dist. Seag.	22	—	—
25	Dom. Bridge	72	—	—
60	Dom. Dairies	6	—	—
150	Dom. Steel	15¾	—	—
60	Dom. Tar	38	—	—
100	Dom. Textile	11⅛	—	—
15	Dow Brewery	12⅛	—	—
105	Eddy A p.	22½	—	—
125	Fam. Players	16	—	—
200	Fraser	15¼	—	—
100	Gen. Dynamics	30¾	—	—
25	G. S. Wares	16½	—	—
200	H. Smith	18	—	—
100	Id. p.	42	—	—
315	Hudson Bay	53¾	53¼	53¼
1143	Imp. Oil	36	—	—
50	Int. Nickel	41⅞	—	—
250	Int. Paper	44⅝	44¼	44⅝
125	Int. Pete	33	—	—
96	Int. Utilities	26¾	26⅝	26⅝
360	Jam. P. S.	10½	—	—
100	Lewis	10	—	—
25	MacMillan B	18¾	—	—
615	Massey	10½	—	—
450	McColl	35	—	—
25	Molson's A	22½	—	—
25	Id B	21½	—	—
15	Noranda	76	—	—
150	Ont. Steel	16¼	—	—
15	Placer Dev.	41	—	—
25	Power Corp.	29⅜	—	—
50	St. L. Corp.	34¾	—	—
285	Shawinigan	39½	39¼	39¼
25	Id 4% p.	44	—	—
25	Sicks' Voting	17¾	—	—
75	Simpson's A	35	—	—
110	Steel	29	—	—
10	Wker G.-W.	44⅝	—	—
25	Weston	31	—	—
	BANQUES			
20	Can. Nationale	20½	—	—
5	Montréal	28	—	—
200	Nlle-Ecosse	36¾	36½	36¾
200	Royale	28	—	—

Fonds mutuels

	Offre	Dem.
xAffiliated Funds	4 82	5 21
xAm. Business Shares	3 98	4 31
Balanced Fund	15 92	17 49
xBoston Fund Inc.	22 91	24 77
xBullock Fund Ltd.	23 58	25 84
Can. Inv. Fund	6 05	6 64
Commonwealth Int. Corp.	4 98	5 47
Corporate Investors	5 51	5 99
xDividend Shares	1.87	2 05
xEaton & How. Bal. Fund	31 60	33 79
xFund. Investors Inc. XD	19 52	21 39
xGroup Secs. Auto Shares	7 53	8 26
xGroup Secs. Rail Shares	6 81	7 47
xGroup Secs. Steel Shares	7 70	8 44
xIncorporated Investors	11 03	11 92
Investors Mutual of Canada	6 07	6 56
Inter. Amer. Inv.	10 25	11 26
xKeystone Custodian, B-4	11 27	12 30
Leverage Fund XD	3 65	4 01
xMass. Investors Trust	38 53	41 65
xMass. Inv. 2nd. Fd Inc. XD	17 59	19 02
Ressources du Canada	5 84	6 42
Timed Investment Fund	4 35	4 78
xWellington Fund	20 37	22 22
CIES DE PLACEMENT		
xIndépendent Trust Shares	2 18	2 49
xNorth Amer. Trust (1955)	5 02	—
xNorth Amer. Trust (1956)	2 44	—
United Bond & Share	16	—

x—En monnaie américaine

Obligations Internationales

	Offre	Dem.
Australie 3½%, 1966	87	87½
Brésil, 3¾%, Série 1-5	81	—
Brésil, 3¾%, Série 6-30	81	—
Bolivie 7%	15⅛	15⅝
Chili, 2½%, 1993	37½	37⅞
Colombie 3%, 1970	50½	51½
Danemark, 4½%, 1962	86	86½
Italie, 2-3%, 1977	41⅛	41½
Médellin, 3%, 1978	41	43
Milan, 6½%, 1952	66¼	70½
Norvège, 4¼%, 1965	100	—
Pérou, 2%, 1997	41⅛	41½
Rome, 6½%, 1952	66½	70½

Cours moyens locaux

	8 banc	10 util	20 ind	40 comb	10 payst	10 aurif
Midi	29.43	84.2	193.5	157.1	672.38	66.60
Jour p	29.40	84.3	194.5	157.8	675.41	66.60
Sem. p	29.49	83.9	193.9	157.0	682.90	67.07
Mois p	28.97	84.1	197.5	159.7	671.56	65.56
Ans p	29.06	85.0	219.1	174.4	811.61	60.47
Max 52	30.78	88.4	232.3	184.0	810.05	68.92
Min 52	28.88	83.4	191.1	156.2	647.01	63.32
Max 51	33.30	90.5	249.6	196.0	889.49	74.33
Min 51	28.78	84.2	192.5	156.5	647.11	65.77

Nouveau recul aux marchés du grain

Winnipeg, 3. (PC) — Les prix des grains grossiers ont évolué étroitement et affichaient un ton plus faible à l'ouverture du Winnipeg Grain Exchange.

La demande commerciale se limite à quelques commandes de la part d'expéditeurs pour de l'avoine et de l'orge.

Les transactions languissent.

Cours à 11 heures:

Avoine: juillet ⅜ plus bas à 77; octobre ⅜ plus bas 78⅝; décembre inchangé 78⅞.

Orge: juillet ½ plus bas à 1.18; octobre ⅜ plus bas 1.18¼; décembre non traité.

Seigle: juillet ⅞ plus bas 1.92; octobre ¾ plus bas 1.92½; décembre 1¼ plus bas 1.92½.

Lin: juillet 1 cent plus bas 3.84; les contrats d'octobre et décembre n'ont pas été traités.

Baisse à Chicago

Chicago, 3. (PA)—Les grains sont encore à la baisse au Chicago Board of Trade, mais les pertes ne sont pas aussi prononcées que la veille. Les ventes d'aujourd'hui sont un prolongement de la liquidation commencée hier.

Vers la fin de la première heure, le blé cote ⅛-½ cent plus bas, avec juillet à $2.32; le maïs, ⅛-⅝ plus bas, avec juillet à $1.81¾; l'avoine, ⅛-½

Irrégularité de la cote à Paris

Paris, 3. (AFP) — Affaires très calmes et fluctuations étroitement irrégulières. L'assistance est clairsemée, car de nombreux opérateurs ont prolongé le chômage de la Pentecôte et les quelques ordres que contiennent les carnets ne provoquent que de petits mouvements sans grande signification. Les milieux financiers font, en outre, preuve de circonspection au moment où une nouvelle grève des aciéries est déclenchée aux Etats-Unis et à la veille de la journée de grève générale décidée en France par certains syndicats. A noter qu'en ce premier jour de bourse de juin, de très nombreux coupons sont détachés.

Du côté des internationales, Canadian Pacific fait bonne contenance et les cuprifères témoignent d'une bonne résistance. Mines d'or très calmes et pétrolifères à peine soutenues.

La tendance est franchement ferme sur le marché de l'or où, à l'exception du Napoléon maintenu à son niveau précédent, des reprises appréciables sont enregistrées.

Rendement des valeurs

	Taux div.	Prix 2DD	Rend. 4%
Abitibi	1 00	15½	6 45
Aluminium	3 60	102	3 53
Br. Am. Oil	50	22½	2 22
Bell Telephone	2 00	35½	5 63
Brazilian	1 00	10½	9 52
Building Products	1 80	31	5 77
C. Forgings "A"	1 50	32	4 70
Can Steamships	1 00	62	1 61
C. & D. Sugar	1 00	17½	5 71
Can. Bronze	1 25	26	3 47
Can. Cottons	2 80	60	4 67
Can. Celanese	2 40	38½	6 23
Can. Vinegar	80	13	6 15
Con. West	2 00	68	2 94
Cons. Glass	1 50	70	2 14
Dom. Bridge	1 60	72	2 22
Famous Players	1 20	16¾	7 16
Foundation	50	13¾	3 63
Imperial Oil	70	37	1 90
Imperial Tobacco	40	9	4 44
Int. Nickel	2 00	41½	4 81
Int. Pete	1 00	34	3 00
Inter. Coal	2 00	50	4 00
Lake of the Woods	1 60	33	4 84
Labatt	1 00	17½	5 71
Lanz J. A	1 00	11	9 09
Laura Secord	80	13	6 15
Maclaren Paper	2 00	51	3 92
Molson "A"	80	21	3 80
Nat. S. Car	1 50	25½	5 88
Ogilvie	1 00	25	4 00
Ontario Steel	80	18	4 54
Powell River	1 00	22	4 54
Penmans	3 00	46½	6 45
Que. Power	1 00	17	5 88
Steel of Canada	80	29¾	2 63
St. Lawrence Flour	1 00	19	5 26
Shawinigan	1 20	39	3 07
Walker G. & W.	1 00	24½	4 41
Wilsil	1 20	18	6 66
BANQUES			
Banque Canadienne	80	21	3 81
Banque de Commerce	1 00	25	4 00
Banque de Montréal	1 00	28	3 57
Dominion	1 00	26½	3 77
Nouvelle-Ecosse	1 40	37	3 78
Royale	1 00	28	3 57
Toronto	1 40	38	3 68
PRIVILEGIEES			
Abitibi	1 50	25	6 00
Aug. Can.	2 25	40	5 62
C. Bronze	5 00	105	4 76
Can. Cement	1 30	27	4 81
C. Steamship	2 50	46	5 43
C. Cottons	1 20	25	4 80
Can. Indus.	7 00	150	4 67
Can. aFrbanks Morse	6 00	120	5 00
Dominion Glass	1 40	30	4 66
Gatineau Power	5 00	100	5 00
General Steel Wares	5 00	100	5 00
H. Smith P.	2 00	41	4 88
Imperial Tobacco	29 90	6	4 98
Lake of Woods	7 00	138	5 07
Ogilvie	7 00	150	4 67
Penmans	6 00	125	4 80
Pow. Corp.	6 00	108	5 55
Sherw Williams	7 00	142	4 93
Steel of Canada	80	29¼	2 84
S. C. Power	6 00	115	5 22
Tuckett Tobacco	7 00	130	4 67
W. Kott. p	7 00	174	4 23
MINES			
Cons. Smelters	60	32	1 87
Dome	90	20	4 50
Lake Shore	60	12	5 00
Noranda	4 00	78	5 13

Titres au comptoir

	Offre	Dem
Algoma Central Railway	18	19
Amurex	8½	9¼
Banque d'Epargne	44	45
Banque Provinciale	15½	16½
Beauharnois L. H. & P.	28	30
Canadian Arena	30	—
Cdn. Sup. Oil	13¼	14
Cons. Theatres "B"	3	3¾
Cooksville "A"	14	15¼
Cooksville "B"	10½	11½
Cuban Can Sugar	20	—
Dupuis Frères, priv.	17	19
Hart Battery	11¼	12
Hudson Bay Oil	23	24
Int. Brick "A"	115	—
Int. Brick "B"	80	—
Int. Holding	11	12
Int. Hydro "A"	16½	—
Laprairie Co.	13	—
Id priv.	95	100
Prudential Trust	13	—
Quebec Apots	49	—
St. Lawrence Brick	50	—
Transp. Bldg.	11½	13
United Steel "A"	24	25

ETATS FINANCIERS

Great Lakes Paper

Un bénéfice net de $848,793, ou l'équivalent de 65 cents par action, est rapporté par Great Lakes Paper Co. Ltd pour le trimestre terminé le 31 mars, premier trimestre de l'exercice en cours, comparativement à $900,091, ou 68 cents par action, pour les trois premiers mois de 1951.

Le bénéfice d'exploitation de la période a augmenté, passant de $2,306,486 à $2,352,006. La dépréciation a été établie à $375,000 au lieu de $300,000. Le dividende privilégié a pris $73,227, contre $85,788 au premier trimestre de l'exercice précédent.

* * *

Nechi Cons. Dredging

Un bénéfice net de $13,979 est rapporté par Nechi Consolidated Dredging Limited pour l'exercice terminé le 31 décembre 1951, comparativement à une perte nette de $280,508 en 1950. La valeur totale du métal récupéré est de $738,694 et les frais d'exploitation se sont élevés à $504,928, laissant un bénéfice d'exploitation de $233,766. En 1950, on avait récupéré pour $707,839 de métaux au coût de $774,791, subissant une perte brute de $66,952.

Au cours du dernier exercice, la dépréciation et l'épuisement ont été évalués à $264,516, comparativement à $330,838 en 1950. Le fonds net de roulement s'élevait à $480,589 au 31 décembre 1951, au regard de $388,625.

A la fin de janvier 1951, le dragage fut arrêté durant une période d'un mois environ, pendant que des changements étaient faits pour augmenter la capacité de 25 pour cent, à 5,000,000 de verges cubes par année, rapporte le secrétaire, M. C. W. Clark.

* * *

Cdn Malartic Gold

Canadian Malartic Gold Mines Limited estime son bénéfice net du premier trimestre à $40,077, avant régularisations, comparativement à $63,325 pour la période correspondante de l'an dernier. La production des trois mois a été de 120,220 tonnes d'une valeur brute évaluée à $402,366, cependant que les frais d'exploitation s'élèvent à $358,045.

Les préparatifs pour l'installation d'un second concasseur souterrain ont été commencés au début de la période, d'après un rapport aux actionnaires. Les récents sondages dans le canton Montgay ont donné des renseignements intéressants, mais insuffisants pour justifier des travaux additionnels d'exploration pour le moment.

Dividendes

Hiram Walker, 75 cents par action, payable le 15 juillet aux actionnaires inscrits le 20 juin.

Sheep Creek Gold, 3 cents par action, payable le 15 juillet aux actionnaires inscrits le 30 juin.

Steel Co. of Canada, 20 cents par action ordinaire et privilégiée, payable le 1er août aux actionnaires inscrits le 7 juillet.

Crown Trust, $1.25 par action, payable le 2 juillet aux actionnaires inscrits le 20 juin.

Cent. Can. Investments, 10 cents par action ordinaire, payable le 2 juillet aux actionnaires inscrits le 19 juin.

Harding Carpets, 10 cents par action, payable le 2 juillet aux actionnaires inscrits le 16 juin.

Easy Washing Machine, 5 cents par action, p.yable le 2 juillet aux actionnaires inscrits le 16 juin.

Commonwealth International, 5 cents par action, payable le 15 juillet aux actionnaires inscrits le 30 juin.

International Nickel Co. of Canada, 1¾ p.c. par action privilégiée, payable le 1er août aux actionnaires inscrits le 2 juillet.

Le cours du change

A New-York, le dollar canadien a monté de 1/32 pour faire prime de 1-11/16 pour cent; la livre sterling est demeurée inchangée à $2.78-11/16.

A Montréal, le dollar américain est à escompte de 1-21/32 pour cent, annonce la Banque du Canada, contre 1⅝ pour cent hier; la livre sterling cote $2.74-1/16, contre $2.74⅛.

France, franc	0.002816
Belgique, franc	0.0196
Suisse, franc	0.2271
Hollande, florin	0.2593

OBLIGATIONS

(Cours compilés à la source par l'Investment Dealers Association of Canada. Ils ne sont donnés qu'à titre indicatif).

	Offre	Dem.
Gouvernement fédéral		
3 p.c. perpétuel	89½	—
1¾ p.c. 1952	99½	100½
1½ p.c. 1952	99¼	100
2 p.c. 1954	98¾	99
2¼ p.c. 1956	96¾	97¾
2¼ p.c. 1958	91	92
3¼ p.c. 1956-66	97¼	98¼
Emprunts de Guerre et Victoire		
2e emp. Victoire 3 p.c. 1954	100¾	101½
3e emp. Victoire 3 p.c. 1955	99¾	101½
4e emp. Victoire 3 p.c. 1957	98½	99¼
5e emp. Victoire 3 p.c. 1959	97½	98¼
6e emp. Victoire 3 p.c. 1960	96½	97½
7e emp. Victoire 3 p.c. 1962	95½	96½
8e emp. Victoire 3 p.c. 1963	95	96
9e emp. Victoire 3 p.c. 1966	94½	95½
Garantie du Canada		
C.N.R. 3 p.c. 1954-59	97	98½
C.N.R. 3 p.c. 1966	93½	95½
C.N.R. 2¾ p.c. 1958-71	90	92
Provinces:		
Col. Br. 3 p.c. 1960	93	95
Ile du P.-E. 3 p.c. 1963	88	91
Ile du P.-E. 2¾ p.c. 1960	87	—
Man. 3¼ p.c. 1983	93	96
Man. p.c. 1968	88	—
Nov. Brunswick 3 p.c. 1959	88	91
Nouv. Brunswick 3¾ p.c. 1967	81	84
Nouv. Brunswick 3½ p.c. 1970	84	87
Terre-Neuve 3¼ p.c. 1957	92	95
Terre-Neuve 3 p.c. 1958	91	93
Terre-Neuve 3¾ p.c. 1966	92	95
Nouv.-Ecosse 3¼ p.c. 1965	91	94
Nouv. Ecosse 2¾ p.c. 1968	84	87
Ontario 3 p.c. 1963-65	92	—
Ontario 4 p.c. 1961	101¾	103
Ontario 3 p.c. 1977	90	93
Hydro-Québec 3 p.c. 1960	94	96
Hydro-Ontario 4 p.c. 1967	100	101
Quebec 3½ p.c. 1957	98	100
Québec 3 p.c. 1959	95	97
Québec 3½ p.c. 1960	98	100
Québec 3 p.c. 1962	92	94
Québec 3 p.c. 1965	91	93
Hydro-Québec 3 p.c. 1950	94½	96½
Hydro-Québec 3 p.c. 1960-73	87	90
Com. Mun. Qué. 3 p.c. 1962	89	92
Com. Mun. Qué. 3 p.c. 1972	85	88
Com. Mun. Qué. 3¼ p.c. 1977	87	—
Sask. 3¼ p.c. 1952	92	—
Municipalité :		
Halifax 3½ p.c. 1968	87	90
Montréal 3 p.c. 1969	90	93
Montréal 3 p.c. 1964	86	89
Montréal 3 p.c. 1964	85	88
Montréal 3 p.c. 1970	82	85
Montréal 3 p.c. 1972	81	84
Québec 3¼ p.c. 1961	89	—
Québec 3½ p.c. 1964	90	93
Régina 3¾ p.c. 1972	87½	—
St. John N.-B. 3½ p.c. 1958	86	89
Tr.-Rivières 3½ p.c. 1968	87	90
Toronto 3 p.c. 1969	87	—
Winnipeg 3 p.c. 1969	86	—
Vancouver 3¾ p.c. 1968	87	90
Services publics :		
Bell Tel. 3 p.c. 1977	87½	89½
Bell Tel. 3¼ p.c. 1973	89½	91½
Braz. Trac. 4¾ p.c. 1970	87½	90
B. C. El. 3½ p.c. 1975	86	88
B. C. Tel. 4 p.c. 1962	98½	101
Calgary Power 3¼ p.c. 1972	87	90
Ind. Pipe Line 4 p.c. 1970	330	346
Lower St. L. P. 3¾ p.c. 1965	90	93
Mex. Light 5 p.c. 1975	70½	73
Mont. Tram. 3 p.c. 1933	99½	100¾
Mont. Tram. 5 p.c. 1955	100¼	101¼
Nfld L. & P. 3½ p.c. 1966	88	91
MacLaren Pow. 3 p.c. 1969	86	88
North Que. Pow. 4½ p.c. 1967	90	94
Power Corp. 3½ p.c. 1967	87	90
Québec Power 3 p.c. 1962	91	93
St. Maurice Pow. 3¼ p.c. 1970	89	91
Shawinigan Power 3 p.c. 1961	99½	95
Shawinigan 3½ p.c. 1973	92	93½
Win. El. 3¾ p.c. 1971	91½	94
Industrielles:		
Abitibi 3½ p.c. 1967	95	97
Aluminium 3½ p.c. 1971	92½	93½
B. C. Forest 4 p.c. 1966	88	92
Id. 4½ p.c. 1966	94	97
Bow. Pfld. 3½ p.c. 1966	88	91
Bran Hend. 4 p.c. 1961	82	86
Bran. Hend. 5 p.c. 1963	83	—
Burns 4 p.c. 1963	91	94
Can. Brew. 3½ p.c. 1967	87	91
Can. Canners 3¾ p.c. 1970	93½	96½
Can. Oil 4½ p.c 1967	94	96½
C. W. Lumber 4 p.c. 1962	95	98
Cockshutt 4¼ p.c. 1965	95	98
Col. Cel. 4½ p.c. 1965	99	101
Id. 5 p.c. 1968	99½	101½
Crédit Foncier 3¾ p.c. 1966	85	89
Cons. Paper 3½ p.c. 1967	98	99½
Dom. Textile 3½ p.c. 1959	95	98
Dom. Woollens 5 p.c. 1964	80	87
Dryden 4 p.c. 1965	95	98
Eddy 3½ p.c. 1966	91	94
Fed. Grain 4 p.c. 1964	93	96
G. L. Paper 3½ p.c. 1967	93	95½
Gen. S. Wares 3½ p.c. 1970	88	92
Imp. Oil 3 p.c. 1969	90½	92½
Imp. Tobacco 3 p.c. 1970	86	89
Ind. Accept. 4 p.c. 1969	91½	94½
Maple Leaf 3¾ p.c. 1963	95	98
Massey-Harris 3 p.c. 1966	86	89
McColl 3 p.c. 1971	86	89
N. S. Steel 3½ p.c. 1963	92	94
Nat. Brew. 3¼ p.c. 1963	88	92
Ogilvy's A 4 p.c. 1967	96	98
Page Hersey 3½ p.c. 1965	89	92
Penman's 3¼ p.c. 1966	88	92
Price 3¼ p.c. 1966	92½	94½
Simpson's 3½ p.c. 1960	95	98
Steel of Canada 2¾ p.c. 1967	87½	90½
Trad. Finance 4 p.c. 1966	95	98
Id 4 p.c. 1965	105	109
W. C. Brew. 4¼ p.c. 1965	92	95
Transports :		
Algoma Central 5 p.c. 1959	130	134
Can. S.S. 3½ p.c. 1957	96½	98½
Immeubles :		
Alex. Bldg 6 p.c. 1962	101½	104½
Balfour 4 p.c. 1963	84	—
Dom. Stores 4 p.c. 1969	95	98
Eaton Real 3½ p.c. 1968	91½	94½
Glen Inv. 5 p.c. 1963	120	130
Linton Appt 5 p.c. 1955	101	—
Lord Nelson 4 p.c. 1967	80	84
Mont. Appts 4½ p.c. 1964	91½	94
Id. 2e hpy. 4½ p.c. 1954	93	97
Queen's Hotel 5 p.c. 1953	99	—
Railway Exc. 3 p.c. 1959	96	—
Obligations convertibles :		
Abitibi P. & P. 4¼ p.c. 1951	100	101½
Anglo Can. Oil 4 p.c. 1964	129	—
Atlas Steel 5 p.c. 1967	108½	110½
Barvue Mines 5 p.c. 1956	116	119
B. A. 3¼ p.c. 1951	120	123
Braz. Traction 4½ p.c. 1971	90	90½
Can. South Oil 1-5 p.c. 1961	115	119
Can. Breweries 4½ p.c. 1961	96	97½
C.P.R. 3¼ p.c. 1970	140	144
C.P.R. 3½ p.c. 1968	111	112½
Dom. Textile 4 p.c. 1966	98	99½
Donco 4 p.c. 1961	101	103
Gen. Pete 4½ p.c. 1965	138	145
Great Plains 1-4 p.c. 1965	134	140
Jupiter Oil 4½ p.c. 1967	125	132
Triad Oil 4 ½p.c. 1967	113	116
Power Corp. 4½ p.c. 1968	106	108
W.C. Breweries 5 p.c. 1967	96	99
Supertest 4 p.c. 1970	97	101

David Leroux comparait sous l'accusation de port d'arme

Valleyfield, 3. (DNC) — David Ledoux, 48 ans, 22A, rue S.-Louis, Valleyfield, a comparu devant le magistrat Maurice Fortin hier sous l'accusation de port d'une arme offensive de nature à troubler la paix publique.

Il a protesté de son innocence et son enquête préliminaire a été fixée au 10 juin prochain. Me Bernard Mergler, de Montréal, représente l'accusé. Me Georges-André Meloche occupe pour la couronne.

Service anniversaire

Sainte-Thérèse, 3.—Demain, dans la chapelle du Séminaire Sainte-Thérèse, un service anniversaire sera célébré, à 9 h. 45, pour le repos de l'âme de M. l'abbé Henri Lecompte, ancien supérieur et bienfaiteur insigne de l'oeuvre du séminaire. Parents et amis sont invités à y assister.

Roupie pakistanaise

Karachi, 3. (AFP)—Les milieux officiels démentent catégoriquement les rumeurs selon lesquelles la roupie parkistanaise serait dévaluée et ajoutent que la question n'a même jamais été discutée par le gouvernement.

Un géant de la route perd son équilibre...

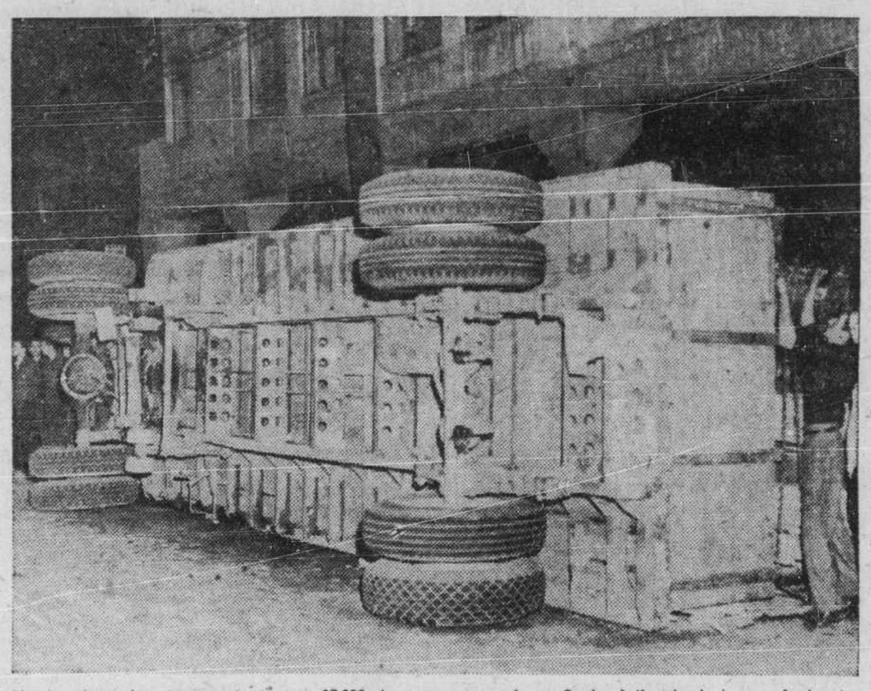

Un lourd camion, transportant pour $7,000 de verre, a versé rue Craig, à l'angle de la rue Amherst, vers 9 h. 30 hier soir. Il semble que la charge du véhicule se soit soudainement inclinée sur un côté, par suite d'une légère pente de la chaussée, et ait ainsi fait perdre l'équilibre au camion. Heureusement, ni le chauffeur, M. Réal S.-Jean, 36 ans, 5, avenue Gauthier, Joliette, ni son assistant, M. Laurier Jalette, 28 ans, 466, rue Babay, Joliette, n'ont été blessés dans cet accident, et le verre, qui était bien emballé dans des caisses bourrées de paille, ne semble pas avoir subi de dommages trop considérables. Le camion est la propriété de la compagnie Chalut Transport, de Joliette, qui a un entrepôt à Montréal, à 2020, rue Lafontaine. Au moment de l'accident, le camion se dirigeait vers Joliette. L'agent de la circulation municipale, Albert Dufresne a fait les constations d'usage. (cliché LA PRESSE, par Lucien Desjardins).

Les banques remerciées

Le plein salaire réclamé aux veuves des policiers victimes de leur devoir.

La Fraternité des policiers de Montréal Inc., apprend avec joie la nouvelle que l'Association des banquiers canadiens a décidé d'accorder une rente viagère d'un montant global de $12,444 aux deux veuves des agents Paul-Emile Duranleau et Nelson Paquin tués durant un hold-up de banque le 23 septembre 1948, déclare ce matin le président de la Fraternité, le sergent Jean-Paul Lapointe.

Au nom des membres, M. Lapointe remercie sincèrement les directeurs de l'association bancaire d'avoir ainsi exaucé le voeu de quelque 2,000 policiers municipaux exprimé lors de leur assemblée annuelle en avril dernier.

Les policiers ont demandé alors à l'unanimité un traitement égal à celui de leurs confrères de Toronto. On sait que, récemment, la veuve du sergent-détective Edmund Tong, de Toronto, tué par un gunman de banque, a reçu de la ville de Toronto un traitement égal au plein salaire de son mari ainsi qu'une rente viagère de l'Association des banques.

Le conseiller R. Moore

Au chapitre du plein salaire aux veuves des policiers tués dans l'exercice de leurs fonctions, la Fraternité sait qu'à la prochaine réunion du conseil municipal sera inscrite à l'ordre du jour une motion du conseiller Rodrigue Moore à cet effet.

Présentement, les veuves du sergent-détective Farmer, et des agents Paquin, Duranleau et Belval, ne reçoivent que $50 par mois plus $12.50 par enfant de moins de 18 ans.

"La Fraternité, conclut le sergent Lapointe, tout en remerciant de nouveau les banques de leur beau geste, réitère donc sa demande auprès des autorités municipales pour qu'elles accordent le même traitement aux policiers locaux que la ville de Toronto aux siens.

Fête à M. l'abbé Arthur Desjardins

L'Association familiale Notre-Dame-des-Neiges fête ce soir en la salle paroissiale, au sous-sol de l'église, M. l'abbé Arthur Desjardins qui célèbre aujourd'hui son 35e anniversaire de prêtrise et ses 34 années de ministère dans la paroisse. Cet hommage collectif de la paroisse Notre-Dame-des-Neiges auquel paroissiens et

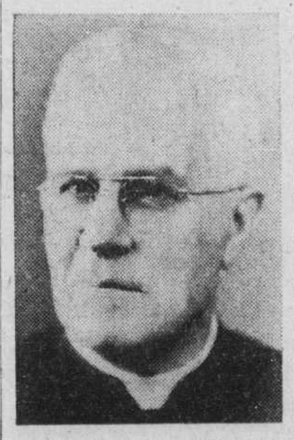

M. l'abbé Arthur Desjardins

anciens paroissiens sont invités à participer est sous la présidence de M. l'abbé Gédéon Sanche, curé. La soirée débutera à 8 h. 30 et le programme comprend des parties de cartes, des chants, présentation des voeux et d'une bourse à M. l'abbé Desjardins. Le tout sera suivi d'un goûter. Le maire de cérémonies est M. Louis Dupras.

Conseiller municipal de Louiseville, accusé

Trois-Rivières, 3 (PCI) — Victor-Alfred Héroux, vice-président du syndicat du textile de Louiseville, conseiller municipal et maire-suppléant de Louiseville, a comparu hier devant le juge J.-Alfred Gaudet, de la Cour de magistrat, sous l'accusation d'avoir conspiré avec Gaston Bourbonnière, directeur de la grève de Louiseville, et Roland Paulhus, directeur, du syndicat, pour commettre des actes illégaux, en particulier pour intimider les ouvriers de l'Associated Textiles, dont les employés sont en grève.

Héroux fut libéré immédiatement moyennant un cautionnement de $500 sur propriété ou en argent. Quant aux deux présumés co-accusés, Gaston Bourbonnière et Roland Paulhus, il est entendu que les mandats d'arrestation seront suspendus jusqu'au 10 juin, alors qu'ils comparaîtront volontairement devant le tribunal pour répondre à l'accusation qui pèse sur eux.

Le juge Gaudet a fixé l'enquête de-Héroux et de ses co-accusés au 10 du courant.

Le chanoine H. Valois décédé âgé de 75 ans

Le chanoine Héliodor Valois est décédé vendredi à la Résidence Ste-Thérèse, à l'âge de 75 ans. Né à Vaudreuil du mariage du Dr L.-J.-

Le chan. Héliodor Valois

A. Valois et de Marie-Louise Bourque, il avait fait ses études élémentaires au collège de Vaudreuil, ses études classiques au Séminaire de Montréal et sa théologie au Grand Séminaire de Montréal.

Ordonné prêtre en 1904 par S. Exc. Mgr Bruchési, il avait été successivement vicaire à Malone, New-York, administrateur de la paroisse de Champlain, curé de Chasm Falls, de Morrisonville, de Champlain, de Burke et de Bombay, dans l'Etat de New-York.

En 1942, il s'était retiré à la Résidence Ste-Thérèse, à Montréal, où il a succombé à une courte maladie, vendredi dernier.

Les funérailles auront lieu demain en l'église S.-Denis et l'inhumation se fera au cimetière paroissial de Vaudreuil.

Enquête réclamée sur les travaux de voiries

SUITE DE LA PAGE 11

tatations à ses collègues du comité exécutif, à leur première réunion. Le débat prend alors fin avec l'ajournement de l'assemblée à ce matin sans que la question soit vidée et que les crédits soient votés.

M. Simard élu membre de la Commission athlétique

Au début de la réunion, le conseil s'était formé en caucus pour procéder au choix des candidats au poste de membre de la Commission atlétique pour combler la vacance créée par le décès du conseiller Israël Morin.

Les conseillers mis en nomination étaient, outre M. Simard, MM. Marcel Despatie, Georges Lalancette, Bruno Lépine, Gérard Gauthier, Alfred Gagliardi, Louis Bass et Rodrigue Moore, ce dernier hospitalisé. Après trois tours de scrutin, M. Simard a été proclamé élu, récoltant 49 votes contre 22 pour M. Despatie, son plus proche adversaire. Au premier scrutin, MM. Gagliardi et Bass avaient été éliminés, suivis par MM. Lépine et Moore au deuxième scrutin.

Immédiatement après, le conseil a élu le conseiller Jean-Paul Hamelin à la vice-présidence, également en remplacement de M. Morin. M. Simard a été mis en nomination, mais il a retiré sa candidature en faveur de M. Hamelin dont le choix avait été proposé par le président de la commission, M. Emile Gauthier, et le leader du conseil, M. Dave Rochon, membre de la commission et président de la National Boxing Association.

A la fin de la réunion, le conseil a adopté deux résolutions de condoléances à l'adresse des conseillers Edmond Hamelin et Claude Jodoin, à l'occasion du décès de l'épouse du premier et de la mère du dernier.

Membres de la Société royale

SUITE DE LA PAGE 11

Chalk-River, Ont.; Donald William McKinley, du service de génie électrique et radiophonique du Conseil national des recherches, Ottawa; Peter Scherk, de la faculté de mathématiques de l'Université de la Saskatchewan; et Harry Lambert Welsh, de la faculté de physique de l'Université de Toronto.

Section des sciences géologiques

Ont été élus membres de la section des sciences géologiques: MM. Carl Faessler, de la faculté de science de l'Université Laval; James M. Harris, du ministère des mines et des ressources, Ottawa; Graham S. Mackenzie, de la faculté de géologie de l'Université du Nouveau-Brunswick.

Section des sciences biologiques: MM. Marvin William Bannan, faculté de botanique de l'Université de Toronto; Alan C. Burton, professeur de bio-physique à l'Université Western, de London; Lionel Daviault, de la faculté de science forestière de l'Université Laval; Blythe A. Eagles, de la faculté d'agriculture de l'Université de la Colombie britannique; James Gibbard, du ministère du bien-être et de la santé nationale, Ottawa; et Louis-B. Jacques, de l'Université de la Saskatchewan.

Le président de la société, M. H. F. Angus, de l'Université de la Colombie britannique, a adressé la parole aux délégués et leur a parlé de l'inflation. Avant son discours, la médaille Flavelle pour recherches biologiques a été accordée au Dr A. G. Huntsman, de l'Université de Toronto.

L'auteur montréalais Hugh MacLennan s'est mérité la médaille Lorne Pierce pour littérature alors que le C. B. Sissons, professeur d'histoire à l'Université de Toronto, recevait la médaille T. ..ell.

Aujourd'hui les entretiens porteront sur l'OTAN et le rapport Massey.

Découverte portugaise

—Les îles Mascareignes, dans l'océan Indien, ont été découvertes en 1545 par le navigateur portugais Mascarenhas. Elles sont au nombre de trois: l'île de la Réunion (ou Borbon), l'île Maurice (île de France) et l'île Rodrigues.

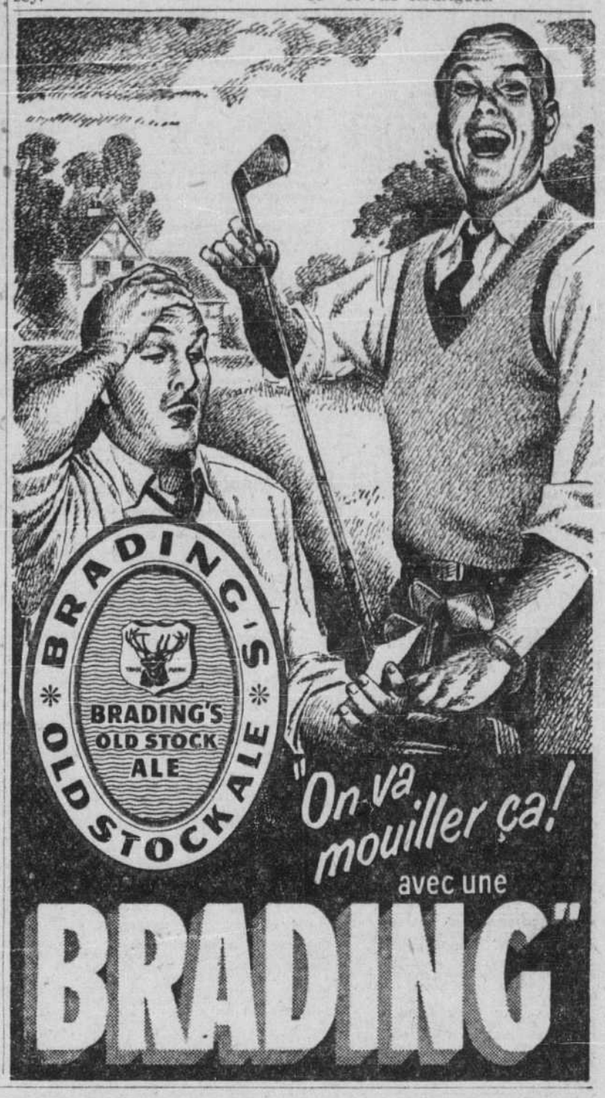

Lorsque les minutes comptent et que la précision est de rigueur, le TÉLÉTYPE BELL est la solution par excellence. Commandes — instructions — faits et chiffres — tout est transmis *et reçu* dès qu'on l'a dactylographié. Chaque machine produira jusqu'à sept copies du même message. Au besoin, on peut vérifier et corriger le message sur-le-champ. Le TÉLÉTYPE BELL est la façon la plus rapide et la plus efficace de maintenir en étroite liaison deux ou plusieurs divisions d'une entreprise. Veuillez téléphoner ou écrire à notre bureau d'affaires le plus rapproché: nous vous dirons comment le TÉLÉTYPE BELL peut vous épargner de l'argent.

LA COMPAGNIE DE TÉLÉPHONE BELL DU CANADA

ALLOCATION jusqu'à $110.

Pour votre ancien réfrigérateur

SUR UN NOUVEAU Hotpoint DE LUXE

PRIX RÉGULIER depuis $389

ALLOCATION MAXIMUM $110 $

VOUS PAYEZ DEPUIS 279.

Le premier paiement mensuel vous assure la livraison

- Grand congélateur pour les viandes
- Intérieur entièrement en porcelaine
- Tablettes ajustables
- Congélateur spécial pour le beurre dans le modèle 9'6" seulement
- Moteur silencieux, garantie 5 ans
- 6 pieds 9" et 9 pieds 6"
- Tablettes à l'intérieur de la porte

3735, Notre-Dame ouest
Ouvert jusqu'à 9 hres le vendredi
Le samedi fermé à 6 heures

La Liberté LTÉE

WE. 8441
2e arrêt des tramways à l'ouest d'Atwater

MARCHANDISES SATISFAISANTES OU VOTRE ARGENT REMIS

NOUVEAUX DIRECTEURS DE BRAZILIAN TRACTION, LIGHT AND POWER COMPANY, LIMITED

M. J. R. Nicholson, O.B.E. — Maj. K. H. McCrimmon, C.B.E., D.S.O. — M. W. A. G. Kelley, Q.C.

Trois nouveaux directeurs ont été élus à la réunion annuelle de Brazilian Traction, Light and Power Company Limited, le 27 mai. Ce sont MM. J. R. Nicholson, O.B.E., de Rio-de-Janeiro, Brésil, gérant principal de la société Brazilian Traction au Brésil; le major K. H. McCrimmon, C.B.E., D.S.O., de Rio-de-Janeiro, Brésil, qui depuis plus de trente ans fait partie des filiales au Brésil; W. A. C. Kelley, Q.C., de Toronto, associé à l'étude légale de Borden, Elliot, Kelley, Palmer & Sankey.

1 Propriétés à vendre

P. R. BONHOMME
7411 ST-HUBERT
CRESCENT 6011
OFFRE :
Maison de touristes
à gros revenus

Maison de touristes, hiver et été. Bâtie briques, coin de deux rues et ruelle. Grandeur 34 x 100, contenant 28 chambres avec bains et toilettes. Hall en terrazzo, planchers en chêne. 1-4½ libre, 1er plancher: magasin et belle cave finie. Située dans le nord de la ville. Prix: $110,000; comptant requis: $65,000. Taxes $960. Chauffage: $700. Opérée par trois employés.

Laval-des-Rapides
près d'Ahuntsic
Grandeur unique

3 arpents par 8 de haut, 4 propriétés d'hiver, 1 camp, 1-6 appartements libre, meublé, pour l'acheteur. Bon pour la pêche, des arbres en quantité, des pommiers, vignes, deux sources d'eau. Le tout pour $25,000. Comptant requis: $12,000. Revenu: $2760. Taxes $120. Près des autobus, magasins, théâtres, etc.

Beau cottage

Très moderne, bâti 28 x 36, en briques tout le tour, coin de 2 rues, sur terrain 50 x 100. Libre. Etait habité comme presbytère. Rue Champ-Bordi, Ahuntsic, chauffage à l'huile, cave 8 pieds, ciment.

POUR APPOINTEMENTS ET DETAILS :

P. R. Bonhomme
7411 ST-HUBERT
CRESCENT 6011

DE 9 A.M. A 9 HEURES P.M.

1—3,5,7

Rosemont

AVEC LOGEMENT LIBRE

RUE BORDEAUX, au nord de Rue Rosemont, irreprix, donc 2 logement de 3 grande pièces, et un de 6 pièces; belle grande chambre de bain, plancher en bois dur, un frigidaire, et poêle combiné chauffé à l'huile, sur tout en bonne condition, prix $13,500 comptant $7,500, balance facile pour visiter sur appointement, 35 Notre-Dame Ouest, suite 35, HArbour 2815, le soir FRontenac 5171. 1—194-2

ABANDONNERA Cartier-Laurier, 1-6, 1-5, bas vacant. Prix 11,000.00. MArquette 2761. 1—

ABANDONNERAI 2-5, Pillon, Cartierville, cave, système, bon ordre. 10,000.00. MArquette 2761. 1—

ABANDONNERAIS 2-7 appts, détachés, garage, rue Chabot, GRaveile 0262. 1—192-3 R

A BAS PRIX $4,800.

Droist, bon cottage 6 pièces, cave, conditions faciles. HOchelaga 7675. 1—194-3

A BAS PRIX, 1-6, 4-3, St-Germain, Sherbrooke, 13,000.00. PLateau 1761. 1—194-3

A BAS PRIX, duplex art moderne, 2 logements, 5-6 appts, un libre avec garage, 15,500.00 comptant 5,500.00. 6027 Marquette. VEndôme 2951. 1—174-26

A BON comptant 3,000.00, duplex 1-4½, 1-5, chambre de bain en tuile, cuisine plannifiée, chauffage central, cave finie. Prix 12,500.00. Revenue 1360.00. 6333 DeGaspé. 1—194-5 R

A BON placement, propriété et maison de chambres. Des Belges-Liège, 16,000.00. PLateau 4414 1—193-2

A BON compte, paroisse St-Jean Berchmans trois logements, bas libre, dans la meilleure construction, toutes taxes spéciales payées. Sacrifiera cloire succession, 19,500. M. Lalonde. PAlkirk 9225. 1—193-6

ACHETEURS, Louis-Hémon, 2-5, bas libre, sous-sol fini avec bar et table de pool. Les Immeubles St-Hubert, 1459 Bélanger. TAlon 5869. Dollard 3022. 1—191-6

ACHETEURS, coin de rue, bas taverne, bail 10 ans, 2 et 8 pièces, bail 5 ans. Revenu 3,000. Prix 27,500., comptant 10,000. Les Immeubles St-Hubert, 1459 Bélanger. TAlon 5869. Dollard 3022. 1—191-6

ACHETEURS, rue St-Vallier, 1-6, 2-3, système huile, bas seul, garage, construction 1951. Prix 23,000., comptant à discuter. Les Immeubles St-Hubert, 1459 Bélanger. TAlon 5869. Dollard 3022. 1—191-6

ACHETEURS, ville St-Laurent 2-6, garage, haut loué 125., bas libre 60 jours, coin de rue. Prix 33,000., comptant requis environ 15,000., accepterais échange petite propriété. Les Immeubles St-Hubert, 1459 Bélanger. TAlon 5869. Dollard 3022. 1—191-6

ACHETEURS, Chateaubriand-Crémazie, 2-4, moderne, 14,000.00 PLateau 1761. 1—193-2

ACHETEUR, 8 logements, Parc Milton. Revenu 8,354.00. Offre. MArquette 1897. 1—193-3

ACHETEUR 7276 Marquette près Jean Talon 2-5 pièces neuves, bas libre, système, cuisine tuile. TAlon 7010. 1—192-8 R

ACHETERAIS PROPRIETE D'UN PARTICULIER. BELAIR 2874. 2—193-25

ACHETEUR, 2-5, bas libre, chauffage huile, 6,000.00 comptant, balance facile. Marquette 4498. 1—192-7

ACHETEUR, 2 magasins, 3 logis. Revenus 1,900. Prix 13,000. Situé Maisonneuve, coin. Aubaine. TAlon 1386. 1—2,3,4,9,10

ACHETEUR, à 6045, 15e avenue, Rosemont, maison neuve, moderne 2-5 pièces, chambre bain, cuisine tuile, système huile, bas libre. TAlon 5571. L. Frenette, propriétaire. 1—190-6 R

A 1,500.00 comptant, plusieurs aubaines partout en ville. HArbour 9646. 1—

A COTE ST-PAUL, maison 2 logements, logis libre, 7,000.00. TRenmore 2029. 1—194-3 R

A 11,000.00, De Boucherville près Notre-Dame, 4-4. PLateau 2529. 1—193-2

A 7772 Delorimier duplex semi-détaché, bas libre. GRaveile 4401. 1—192-6 R

A DRUMMONDVILLE, propriété avec grand terrain coin Dorion et 27. Après 5 hres p.m. 1—194-6R

AHUNTSIC rue Sacré-Cœur, beau 2-5. Aubaine 15,500. Faut vendre. HArbour 2586. HArbour 6793. 1—194-3

AHUNTSIC, beaux duplex neufs, bas libre, comptant 4000. VEndôme 2134. 1—

AHUNTSIC, 2-6, libre, système, 10,800.00 Comptant 5,000.00. GRaveile 9361, soir DUpont 2244. 1—

AHUNTSIC 30 façade, 2 grands 4 modernes, cave 7½, 13,500.00. Dollard 5958. 1—

AHUNTSIC, 1 étage 4 pièces modernes, cave, système, 7,500. PAlkirk 1596. 1—194-3

AHUNTSIC deux 6 libres, système 220, terrain 50 x 100. 10180 St-Charles, visible de 4 à 7. Pas d'agents. 1—192-7 R

AI BAS VACANT, Chateaubriand-Villeray, 11,500.00 PLateau 2529 1—193-2

AI BERRI, Guizot, 2-5, système, 14,000.00. PLateau 4414. 1—194-3

AI DELORIMIER, nord Pont, 3-5, 13,700.00. Comptant 7,500.00. CHerrier 1878. 1—3,4,6

AI WORKMAN 5 logements, vieille propriété, 8,500.00. Comptant 3,000. CHerrier 1878. 1—3,4,6

A la 9e, Rosemont, près Masson, 2-5 bas libre, comptant $5000.00. HOchelaga 7122. 1—

A LILE PERROT, genre cottage, fini moderne, bonne aubaine, près autobus. Pas d'agents. TAlon 3471. 1—191-4 R

ALMA - Beaubien, 6 logements 18,000.00. DOllard 5958. 1—

A 10 MILLES de Montréal, Bout-de-l'Ile, cottage moderne, près église, école, autobus, grand terrain. Comptant 4,500.00. Balance paiements faciles. Dollard 0495. 1—185-26

A MONTREAL-NORD, cottage pierre, semi-détaché, 7 appartements, grand terrain. Prix 8500.00. Petit comptant. MArquette 9694. 1—194-4

A MONTREAL-NORD, Rivière-des-Prairies, plusieurs aubaines. MArquette 2761. 1—

A MONTREAL-NORD bungalow brique, 4 pièces, libre. GRaveile 4401. 1—192-6 R

ANCIENNE PROPRIETE Côte St-Paul, 1519 Gladstone, 2-5 pièces, grand terrain. Opportunité exproprietion. Vacant. 7,500.00. Comptant 2,500.00. CLairval 4078. 1—190-6

A PLateau 1761, Davidson, Sherbrooke, 2-6 bas vacant, neuf, 16,800.00. 1—194-3

A PLateau 4414, Jeanne-Mance, Beaubien, 1 étage, 4 pièces libres, 6,000.00. 1—194-3

A PLateau 2529, Lajeunesse, Crémazie, 2-5, bas libre, 12,500.00. 1—194-3

2-5 APPTS neufs, rue Jeanne d'Arc, pas d'agents. Victoria 1588. 1—

2-5 APPTS, neufs, libres, chauffage. 2331 Vauquelin. DOllard 7763. 1—193-2

1 Propriétés à vendre

DUPLEX SEMI-DETACHE

Ville-Emard, sur Springland. Maison 28 x 36. Cuisine moderne, 3 chambres à coucher fermées, salon, vestibule en terrazo. Prix $17,000., hypothèque $7,500. 2%. Plan provincial. Comptant $8,000.

TRIPLEX, LOUIS-HEBERT

Près Bélanger : un grand 6 pièces libre à l'acheteur, 2 logis de 3 pièces : construit il y a 10 ans. Revenus $1,740. Prix $16,000., comptant $8,000.

COTTAGE, VERDUN

Rue Wellington, à l'entrée de Verdun. Semi-détaché, 3 pièces finies au soubassement, toudes $45.00 et 7 autres pièces. Chauffage au charbon, foyer naturel. Peut-être converti en maison de chambres. Prix $14,500., moitié comptant, moitié à termes.

COTTAGE, MELROSE, N.D.G. Cottage neuf, 6 pièces, très moderne, semi-détaché, rue Melrose, près Notre-Dame de Grâces. Prix $15,000., comptant environ $7,000., termes.

Ernest Pitt & Cie

Agents exclusifs

UNIversity 6-9881
Soir : ELwood 4079

J. A. BLANCHARD

1—

Beau Mont Realties Inc.

CHOIX INTERESSANT

COTTAGE
DUPLEX
MAISONS APPARTEMENTS
COMMERCES

Nous sommes en mesure de pouvoir vous trouver ce dont vous avez besoin.

WALNUT 0202

MEMBRE DU
MONTREAL REAL ESTATE BOARD

Fernand BEAUDIN Albert GROTHE

1—3,5,7,10,12,14,17,19,21,24,26,28

4 APPTS très bien finis, cave 8 pieds, conditions faciles. 2434 Lacordaire, venir le jour. 1—194-3

A QUI LA CHANCE ? Gascon-Rouen, 2-5, bas vacant, 12,500 00. PLateau 4414 1—193-2

A QUI LA CHANCE. St-Dominique, Mont-Royal, 4 logements, 9,500.00. PLateau 2529. 1—194-3

A QUI LA CHANCE? Avez revenu possible de $1,700 par année pour $35,000.00 comptant, balance facile prix $8,000.00. YOrk 1526. 1—192-3

Avez-vous un terrain ?

Construirons la maison que vous désirez. Duplex cottage ou bungalow. Plan du gouvernement ou hypothèque à long terme. Comptant minimum, balance comme loyer. J. M. P. Construction Limitée. HArbour 2585. HArbour 6793. 9 hrs a.m. à 9 p.m. 1—190-10R

A RIVIERE-DES-PRAIRIES, 1½ étage, 5,500.00. Comptant 2,000.00. PLateau 2529. 1—194-3

A STE-ROSE, 2-5, brique, plâtre, cave, revenus 1080.00. Prix 7800.00, comptant 4000.00. HArbour 2033. 1—194-3

A TETREAULTVILLE

Rue Baldwin, magnifique propriété, 2-3 et 1-6 chambres. Occupation prochain jour de logis. Campeau et Denis. HArbour 7197. 1—194-3

ATTENTION, Casgrain-Faillon, 4-4 17,000.00. PLateau 1761 1—193-2

ATTENTION, beau grand cottage, 8 pièces, construction 30 x 35, cave, système. Laval des Rapides. Prix 45,000.00, comptant 7,000.00. HArbour 2033. 1—194-3

ATTENTION, Brébeuf, Mont-Royal, 2-5, 9,000. PLateau 2529. 1—194-3

ATTENTION ! Jean-Talon est, 2 étages, petit comptant. Victoria 3228. 1—194-2 R

ATTENTION, J'ai plusieurs duplex neufs, libres, dans Ahuntsic. VEndôme 2134. 1—194-3

ATTENTION, 8793 Chateaubriand, près Crémazie, 2 grands 5 appts, neufs, modernes, semi-détaché, système, bas libre. Comptant 6000.00. Terrain 40 x 99. VEndôme 5285. 1—194-5 R

ATTENTION, très belle maison moderne, 2 logements 5-6 appts, bas libre, garage 14,900.00 5,000.00 comptant, 6015. Marquette. VEndôme 2951. 1—192-3R

AUBAINE, 4 logis, central, Rive-Sud-chal. Garage. Particulier. Rue Roberbac 7042. 1—194-3R

AUBAINE, nord, cottage moderne, semi-détaché, système, garage, libre. TAlon 9519. 1—194-2

AUBAINE, réelle valeur, 3-6, semi-détaché, nord de la ville, 14,800.00. AMherst 3357. 1—194-3R

AUBAINE, Villeray, 3 logements, 6 libre, 11,000.00, VIctoria 3228. 1—194-2 R

AUBAINE 1277 Forfar, 1-7 libre meublé, 1-4 meublé, loué 40.00, prix 6,800.00 comptant 3,000.00. HArbour 5268 et TAlon 3352. 1—194-2

AUBAINE, Rosemont, très belle propriété, 5 logements, revenu 8,300, par année, vendrais à bon compte, bonnes conditions. FRontenac 3409. 18—3,4,5,7

AUBAINE, maison chambres près Guy, 21,500.00, revenus 4,630.00. Wilbank 1376. 1 spc—194-3 R

AUBAINE, dans Hochelaga, 1-6, 2-4, baux terminés, bon ordre, cave, garage, 12,800. FRontenac 1431. 1—194-3

AUBAINE, Rosemont près Beaubien, 2-5 semi-détaché, logis libre, planchers bois franc, 4,000, comptant AMherst 3632. 1—194-3

AUBAINE extraordinaire, Melrose-Western N.D.G. 2-7, baux 1953, cave cimentée, 9,200. CHerrier 1363. 1—194-3

AUBAINE, Rosemont, brique, 1 étage, bonne condition, beau 5 pièces, planchers durs, cave, 7,800. PAlkirk 1596. 1—194-3

AUBAINE, Chambord-Beaubien, 2-7, 15,000.00. PLateau 4414. 1—193-2

AVEC un peu de comptant, avez revenus, à qui la chance? AMherst 7781. 1—192-8R

13ième AVENUE, Rosemont, près Beaubien, 5 logements, semi-détaché. Revenus 3,604.00. Comptant 8,000.00, balance à discuter. GLenview 4691. 1—3.5

AVANTAGEUX PLACEMENT

Près Parc Lafontaine, excellente construction, 6 grands logis, bas libre, planchers durs, système, garage. Revenu 5,200. Prix 39,000. HOchelaga 7675. 1—194-3

AVENUE Allard, Ville-Emard, 4 logements, cave cimentée, 2 garages, 16,500 comptant requis 10,000. Revenu 1800. Logis libre acquéreur. YOrk 3625 ou HEmlock 7400. 1—3,5,7,10,12,14

AVE WILSON N. D. G., 2-7 pièces, chambre bain tuile, système huile, 15,300. GRaveile 1790. 1—194-2

A VERDUN, rue Gertrude, 4 logements, garage. Revenus 1,272.00, comptant raisonnable, balance facile. HArbour 7934. 1—31mai, 3,5,7juin

AVEZ-VOUS $1000.00 ?

Je peux vous vendre propriété de 5 appts. Grand terrain, eau, égouts, 15 minutes de Montréal. Prix 5,000.00, balance comme loyer. J. Allen Bray. A. BOISSY & CIE. 400 Ste-Hélène, Montréal-Sud. ORleans 3-0552 1—3, 5

A VILLE-St-Michel, 3 appartements libres, 3,200.00. PLateau 4414. 1—194-3

AYLWIN-ROUEN, 4 logis, 2 garages. Revenu 1,140.00. Evaluation 8,200.00. Prix demandé 10,000.00. HArbour 0418. 1—30,31 m. 3,5

AYLWIN près Hochelaga, 5 logis, 14,000. HArbour 3667. 1—193-5

BEAU placement, 6 logements, 8e avenues. Prix 18,000.00. VEndôme 0695. 1—194-5

BEAU triplex semi-détaché, Ahuntsic près Fleury, pierre, briqué, bas 5 libre, système huile, garage. Sacrifiera 22,700, moitié comptant. FRontenac 1431 1—194-3

BELLES maisons neuves, nouveau Rosemont, maisons plus vieilles dans l'est, à prix avantageux, maisons campagne, Adhémar Raynault. PAlkirk 1751. 1—

BELANGER près S.-Hubert, construction en très bon ordre, chauffage eau chaude. Occupation du magasin et logement 8 pièces. Les Immeubles St-Hubert, 1459 Bélanger. TAlon 5869. DOllard 3022. 1—191-6

BERRI, proximité Mt-Royal, 3 logements, atelier chauffage central, logement libre. ATlantic 6298 après 6 hrs. 1—

BIEN louée, bâtie 1950. Revenu 2,250. Prix 15,000.00. CRescent 3616. 1—194-2R

BON-AIR, près Des Erables, 5 appts, cave, garage, prix 7,000.00, comptant discuté. GLenview 4691. 1—3.5

BORDEAUX nord, 5 logements, 4 pièces, chambre bain tuile, neuf 4 ans. Système automatique. Rapporte 4,200. Prix conditions raisonnables. GRaveile 3788. 1—R

BOUL. GOUIN est 9106, cottage 6 grandes pièces. Planchers bois durs. Garage aussi, 30 terrains. Aubaine $8,500.00. CAlumet 4477. Soir CRescent 1543. 1—194-2

1 Propriétés à vendre

MORGAN
POUR
l'immeuble
COTTAGE
Nouveau Rosemont

Construit pour lui-même par contracteur en 1948 sur trois lots. Agréable demeure de 6 pièces, avec garage. Prix demandé: $15,000.

P. Dumont-Prenette
Soirs 7-9 HArbour 0253

Nous avons un choix varié de bonnes et solides propriétés dans la partie est de Montréal. Permettez-nous de vous être utiles si vous désirez acheter ou vendre dans cette partie de la ville.

A. J. Lavoie
Soirs Mission 5-3164

Morgan Realties Limited

1463 Ave UNION HArbour 0251

ATTENTION

A vendre, coin 35e Ave et Bellechasse, voisin du parc, chauffage eau chaude, garage. Ouvrir tous les soirs de 5 à 9. HOchelaga 7435. 1—192-7

VILLE MONT-ROYAL

Nouveau duplex moderne, 6 pièces occupation immédiate, garage, poêle frigidaire, particulier. CAlumet 3127. 1—188-6R

DROLET près Duluth, 4 grands logements, 16,000.00, bas vacant. PLateau 1761 1—193-2

DUPRESNE près Lafontaine, 4 logis de 5 pièces. Revenu 3120.00. Votre offre. HOchelaga 7122. 1—

BOUL. GOUIN, près Clark, 2-6 pièces, semi-détachée, garage, chauffage. GLenview 4691. 1—3.5

BOUL. PIE IX, près Jean-Talon, 3 logements, semi-détachée, garage, chauffage. GLenview 4691. 1—3.5

BOURBONNIERE 2-5 appts, garage avec belle cave, électricité 220, $8,000.00 balance comme loyer, avec logement libre. M. LaHaye. PAlkirk 5624. 1—

BOYER-VILLERAY, 2 bons 6. Baux terminant 1953, planchers durs, cave, 9,800, moitié comptant. CHerrier 1363. 1—194-3

CADILLAC, 5 logements, 3 six et 2 quatre. Revenu $1920.00. Un logis libre. CHerrier 6764. 1—

CARTIER près Jean-Talon, cottage 5 pièces, libre à acquérieur, 6,800.00 comptant requis 3,500.00 balance termes faciles. AMherst 9640. 1 spéc.—3,5,7,10,12,14 R

CARTIER, paroisse St-Jean Berchmans, deux 5 pièces. Libre dans 30 jours. Votre offre. CHerrier 6764. 1—

17 CHAMBRES meublées avec propriété ou non, centre LAncaster 9409. 1—192-4

CHAPLEAU près Marie-Anne, trois six, bas libre, avec $5000.00 comptant. HOchelaga 7122 1—194-2

CHATEAUBRIAND nord, 2-5 modernes bas libre, 30 jours. TAlon 9519. 1—194-2

CHATEAUBRIAND Beaubien, 9 logements. Revenu 3,420.00. Prix 25,500.00. Comptant discuté. GRaveile 9361 1—

CHATEAUBRIAND 5 logements, terrains, revenu 2,268.00. Bas libre. VEndôme 0158. 1—194-12 R

CHEMIN Ste-Catherine près Davaar duplex 3 logements, bon revenu. Chauffage, garage, 10,000 comptant, balance à discuter. GLenview 4691. 1—3.5

CHRISTOPHE-COLOMB près Fleury, 2-4 pièces modernes, détachés, bas système. Occupation, $13,500.00. CAlumet 4477. Soir CRescent 1543 1—194-2

CHRISTOPHE COLOMB près Blvd St-Joseph, propriété 5 logements en parfaite condition, 2 garages, à l'huile, occupation bas 7 pièces comprenant ameublement ultra moderne, etc. Doit vendre cause maladie $45,000. Rue St-Denis près Rachel, 4 logements, 2 magasins, $40,000. Andre Dion, bureau jour HArbour 3920. 1—194-3

CINQUIEME Avenue près Boulevard, semi-détachée, bonne condition, 2-5, bas libre, chambre bain tuile, système central, garage, 13,700. PAlkirk 1536 1—194-3

CLARK près Blvd Gouin, 2-4 modernes. Hypothèque payable 75.00 mois Capital, intérêt, taxes compris. Revenu 115.00. Prix 14,200.00 Offre considérée. PAlkirk 1492. 1—193-2R

COMMERCIALE

Magasin 26 x 100, libre dans 3 mois, logement 7 pièces, cave ciment, système huile. Prix 25,000. Beaubien — Papineau. HOchelaga 7675. 1—194-3

COMPTANT 2000.00

DUPLEX 2-5, situé rue Rivard, près Laurier. Bonne construction. Prix 7,500.00, comptant 2000.00, balance facile. Monsieur R. Barrette. PLateau 8045. Soir VIctoria 6927. 1—3, 5

3,500. COMPTANT. Montréal-Nord, moderne, 1½ étage, bas 5 libre, haut loué 45, cave, système, terrain 9,300. FRontenac 1431. 1—194-3

COTTAGE BLVD GOUIN

7 pièces libres
Autre revenu, Grand terrain. Garage
Prix 14,300.00. Faites offre
Les Immeubles Local Enrg.
7411, St-Hubert. CRescent 8532
1—

COTTAGES 6 APPTS FERMES
CARTIERVILLE TRANSPORT FACILE
COMPTANT $2,900.00

Plan provincial. Tout le comfort désiré. TAlon 2498. GIffard 1681. 1—

COTTAGE A N. D. G.
MAISON DE CHAMBRE

Beau cottage 7 pièces et logis sous-sol 4 pièces richement meublées, système huile, 2 garages. Revenu 3,700. Prix 22,000. Comptant 9,000. HOchelaga 7675. 1—194-3

COTTAGE 6 pièces plus solarium, Basile Routhier, système huile, foyer naturel, finition chêne. 14,500. CHerrier 1363. 1—194-3

COTTAGE semi-détaché, ultra moderne, 5 pièces, système, près Boul. Pie IX, plan provincial. Prix 11,500.00. Comptant 5,000.00. GRaveile 9361. Soir. FRontenac 1970. 1—

COTTAGE moderne, rue O'Brien, comptant requis 6,300.00, hypothèque 8,500.00. S'adresser R. Ruffo 3497 Côte St-Luc. ELwood 8598. 1—174-26

CUVILLIER deux cinq modernes, sacrifiera avec 2500 comptant, balance comme loyer. PAlkirk 5624. 1—

CUVILLIER-Ontario, gros revenu 2-4, 2-7, comptant 5,000. AMherst 3632. 1—194-3

CUVILLIER près Adam, 5 logements, garage, chauffage. Revenu 3238.00. 10,000.00 comptant, balance à discuter. GLenview 4691. 1—3.5

DANS Maisonneuve près Adam, belle propriété convenable pour médecin, 5 logis, 8 pièces libres, garage, système huile, comptant 15,000. HArbour 6812. 1—193-5

DAVIDSON-Sherbrooke, 3-5, brique, bas libre, 15,500.00. Hypothèque 4,300.00. HArbour 9646.

De GASPE près Beaubien, 6 logis, 4 pièces, 7000.00 comptant, balance à discuter. GLenview 4691. 1—3,5

DE GASPE, 6 logements, 4 appts. Revenu 2,100.00. Prix 18,000.00. Comptant 10,000.00. GRaveile 9361. 1—

DE GRANDPRE, 3 logements, revenu 1,250. Prix 10,500.

AIRD, 3 logements, revenu 1,350. Prix 9,500.

SANGUINET-CRAIG, 1 14 pièces, au mois, 1-5 pièces, 4 logements 3 pièces. Revenu 2,100. Prix 16,000. 354 Ste-Catherine est, chambre 106. 1—31mai, 3,5 juin

DELAROCHE, Mt-Royal, 2-5, revenu 1425.00, prix 9,300.00. Conditions. HArbour 9646. 1—

DELAROCHE entre Saurioi et Sauvé, 2 étages, 2 logements, 1 libre, très moderne. CAlumet 4536. 1—3.5

DELAROCHE près Beaubien, 6 logis, 4 pièces, bon revenu. GLenview 4691. 1—3.5

DELANAUDIERE-BELANGER, 5 logis 3 pièces modernes, chauffés, libre. TAlon 9519. 1—194-2

DELANAUDIERE près Laurier, 4-4, 1-3, propriété en ordre. 16,500.00, comptant 11,000.00. Revenu 1752.00, loyer bas, particulier. ORchard 1-7943. 1—194-3

DELORIMIER près Laurier, 4 logements, garage, système, pour placement. AMherst 2632. 1—194-3

DELORIMIER, Everett, semi-détaché, 2-5, 16,500.00. PLateau 1761. 1—194-3

DELORIMIER près boulevard, 3 logements 22,000.00, bas 7 pièces libre, cave, fournaise, comptant requis, 12,000.00. AMherst 9940. 1—3,5,7,10,12,14 R

DES ERABLES-BELANGER, 3 logis modernes. Bas libre. TAlon 9519. 1—194-2

DE ST-VALLIER, 1-3 libre, 1-3 mois, 1-7, cave, planchers durs. BElair 7309. 1—192-6 R

DICKSON, près Hochelaga, 4 logements 4 pièces, détachée. Chauffage central. GLenview 4691. 1—3.5

DROLET près Rachel, 2 étages, 2 logements, 6 appts. Comptant 1,800. balance par mois. CAlumet 4536. 1—3.8

1 Propriétés à vendre

VOUS QUI REVEZ D'ETRE PROPRIETAIRE
$1,200 COMPTANT

Cottage, Pointe St-Charles 6 pièces, façade pierre. Occupation 90 jours, soubassement 7 pieds, chambre de bain, 2 moyens de transport: autobus Guy et tramway Wellington. Valeur 5,200, comptant 1,200.00, balance payable 30.00 par mois.

OCCUPATION IMMEDIATE

Cottages de 3 et 4 pièces, rue Ste-Madeleine, Pointe St-Charles, au prix de 2,500 à 3,000, comptant requis 1000, balance à discuter.

OCCUPATION 90 JOURS

2 logements rue Charron sud Wellington Pointe St-Charles, consistant 5 et 6 pièces très bonne construction, cave 7 pieds. Prix 7,500, comptant 5,000.

WELLINGTON REALTIES

WELLINGTON 3668-1866
1928 WELLINGTON
OUVERT 9 A.M. A 8.30 P.M.

1—

PELLETIER, 1 étage 4 pièces libres, garage, 5,500.00. Comptant 2,700.00. GRaveile 9361. 1—

PETITE maison en construction avec 6 beaux terrains $1,200, transport facile, 11 milles de Montréal. Tél. St-Bruno 604 à 3-3. Lachance. 1—190-5

2-5 PIECES, système, 5725 Huitième ave., Rosemont. AMherst 7203. 1—194-5 R

2-5 PIECES rue Lajeunesse, bas libre, cave, système. Prix 11,700.00. Comptant 6,500.00. HArbour 2033. 1—194-3

PLUSIEURS propriétés et autres genres de commerces dans diverses localités de la ville. CRescent 5634, après 4 p.m. 1—193-5 R

PLUSIEURS aubaines Pointe-Aux-Trembles, cottages et maisons revenus. MArquette 2761. 1—

POINTE - AUX - TREMBLES, bonne maison 2 étages, haut loué 40., bas 5, libre. Prix 7,000. Comptant 3,000. HOchelaga 7675. 1—

POINTE ST-CHARLES, rue St-Charles, 8 logements. Revenu 2,000. Vendra 15,700. BElair 2874. 1—31mai, 3,5 juin

POINTE-aux-Trembles 2-4, cave 7, Revenu 900.00, 71 x 100. Prix 8,200.00. Comptant 5,000.00. HArbour 9646 1—

POINTE-AUX-TREMBLES, près Sherbrooke, beau cottage moderne. Comptant 4,500.00. TUrcotte 6928. 1—194-2

PONT-VIAU, 4 pièces 1000.00 à 1200.00 comptant, bonne condition. CHerrier 5638. 1—R

PROPRIETE 2 grands 5 appts. Finis modernes. BElair 8934, de 5 à 9 p.m. 1—194-3 R

PROPRIETE, 2 grands 4, finie moderne, garage. BElair 8934 de 5 p.m. à 9 p.m. 1—194-3 R

PROPRIETE, 3 étages, 2 magasins, 2 logements. Nos. 2455 à 2459 rue Notre-Dame Ouest, revenu $2280. par année. Prix $20,000. FItzroy 1366. 1—191-4

PROPRIETE 11 pièces, genre appt. sur Jeanne-Mance, règlement succession avec garage. CRescent 5634. 1 spc.—193-5 R

PROPRIETE centrale, 2 logements, 2 magasins, dont un libre au contrat. Revenu 4,140.00. MArquette 1897. 1—193-3

PROPRIETE, 2 logis 6 pièces, avec commerce. GRaveile 9360. 1—190-6

RACHEL, face Parc Lafontaine, 5 logis, 7 pièces libres, revenu 2180.00. Prix 16,000 dont 8,000 comptant. HArbour 9359. 1—193-5

REGLEMENT de succession, Ste-Emilie et Turgeon, 24 logements. Revenus net 5,085.00. Prix 35,000.00. Immeubles Larose Lefebvre. WIlbank 0227. 1—

REGLEMENT succession, 13 logements, revenu 5,868.00. Sacrifiera 42,000.00. GRaveile 0333. 1—192-3

RIVIERE-DES-PRAIRIES, Boulevard Gouin, maison neuve, 2,500. FItzroy 9006. 1—192-3 R

ROCKLAND Ave, Côte St-Paul, cottage 6 pièces, système huile. Prix 12,000.00. 4336 Verdun. YOrk 0529 1—193-3

ROSEMONT, 6x4, revenu 1,800, pour 12,500.00 dont 7,000.00 comptant. LAncaster 9053. 1—193-5

ROSEMONT 9e, 2-4, neuf, garage, comptant 5,000.00. HOchelaga 6465 1—3.5.7.R

ROSEMONT, 7ième acheteur sérieux seulement, 1-6, 2-3, 2 libres, cave, système, 2 garages, 19,000.0. Comptant discuté. GRaveile 9361. Soir. VEndôme 2317. 1—

RUE Sherbrooke, face parc Lafontaine, 3 pièces, 1 libre, décorées 4 côtés, chauffage huile, réfrigérateurs, garages, très bonne construction. CRescent 4172. VIctoria 4352. 1—194-2R

RUE SHERBROOKE, face Parc Lafontaine, 3 logements, 1 de 5, 2 de 7, 2 garages, chauffage à l'huile, parfaite condition. 45,000.00, entre 9 et 5 p.m. M. Poliquin. PLateau 9622. 1—192-3

ST-AMBROISE, 4 logements de 4-5 pièces, revenu 1,080.00. Prix 8,000.00 PAlkirk 6492. 1—R

ST-CHARLES, Pointe-St-Charles, 16 logements, 4, 5 et 6 pièces. Revenus 4650.00, soit 14½% net. Prix 28,000.00 Moitié comptant. Immeubles Larose et Lefebvre. WIlbank 0227. 1—

ST-DOMINIQUE-Jarry, 3-5, cave, système, garage, aubaine, 15,000.00. Comptant 8,000.00. GRaveile 9361, soir, VEndôme 4908. 1—

ST-EUSTACHE sur Lac, bel emplacement, 2 logements, un libre, près gare C.N.R. Comptant raisonnable, balance loyer. VEndôme 5672 ou St-Eustache 3124. 1—R

ST-GERMAIN, pour placement, 5 logis, revenu 1692, prix 11,000.00 dont 6,000.00 comptant. Reglement succession, HArbour 9359. 1—193-5

ST-GERMAIN, 6 logements 4 5 pièces. Revenu $1656.00. Aubaine $12,000.00. Comptant 6,500.00. LAncaster 2851 1—

ST-HUBERT nord, 1-6, 2-3, bas vacant, 19,000.00. PLateau 4414. 1—194-3

8351 St-Hubert, 4 logements, maison 5 ans, bon placement. Libre bientôt. 1—

S.-LAMBERT, Riverside Drive, coin Saint-Denis, 3 logements. Prix $23,000. ORchard 1-7397. 1—3,5,7

ST-URBAIN - ST-CUTBERT, maison chambres meublées, 7 pièces, propre, bain, toilette, système chauffage neuf, huile. Revenu 1612.00. Prix 13,500.00. HArbour 0418. 1—30,31 m. 3 j.

ST-VALIER, près St-Zotique, 2/5 12,000, dont 5,000 comptant. HArbour 3007. 1—193-5

SEMI CONSTRUIT 8 appts, 20 minutes de Montréal, s'adresser avant 6.30 hres à 245 Laurier est, René Lamothe. 1—193-2

SI VOUS désirez cottage, bungalow, maison 1 étage, différents districts, nord, 3,000.00 comptant et plus. GLenview 4691. 1—3.5

TETREAULTVILLE, duplex 2-8 détachés, système huile, garage, 220, 1 logement libre, 2549. DeSormeaux. 1—194-2R

TETREAULTVILLE pour homme profession ou non, duplex 5 appts, 30 x 40, 2943 Desormeaux. TUrcotte 7131. 1—194-2 R

TRIPLEX, deuxième ave, Rosemont, 1 bas 6 pièces chauffé, 2 haut 3 pièces pas chauffé, moderne, garage, occupation bas, $21,000. André Dion, bureau jour HArbour 3920. 1—193-3

VERDUN, 6 logements. Occasion 16,200.00. Comptant 7,000.00. Roger Robillard. 4080 Wellington. HEmlock 7480. HEmlock 5022. 1—

VERDUN, ave Valiquette, 2 beaux logements, 4 et 5 pièces, fournaise eau chaude, garage, bon revenu, bas vacant pour l'acheteur. Prix 15,500. Reed's, 4834 ave Verdun. YOrk 9102. 1—194-3

VERDUN ouest, propriété semi-isolée neuve, 2 logements, façade en pierre, 4 et 5 pièces, fini frêne, cuisine planifiée, fournaise eau chaude, occupation pour l'acheteur. Prix 17,000. Reed's, 4834 ave Verdun. YOrk 5558. 1—194-3

VERDUN ouest, 4 logements 4 et 5 pièces, propriété isolée, sous-sol ciment, revenu 3360. Prix 26,000. Reed's, 4834 ave Verdun. YOrk 9102. 1—194-3

VERDUN, 2e ave, 2 logements 6 pièces chacun, sous-sol, fournaise, bas vacant pour l'acheteur, aubaine 14,000. Reed's, 4834 ave Verdun. YOrk 5558. 1—194-3

VERDUN ouest, 4 logements, semi-détachée, 2 garages, très bonne construction. Revenu 2,754. Prix 25,000. "Nous Voir". Massé et Gaultier Inc. HEmlock 5318, soir O. Chabot. HEmlock 5246. 1—

VERDUN Osborne, cottage 6 pièces, eau chaude huile, construction 5 ans, garage. Prix 13,000.00. Comptant 5,400.00. Verdun Realties, 4843 Verdun, YOrk 3264, soir, TRenmore 5618. 1—194-3

VERDUN, duplex neuf, détaché, 2-5 pièces séparées, 30 pieds front, grand terrain, finition frêne, système eau chaude, chambre de bain tuile, haut loué 80.00. Prix 19,500.00. 4306 Verdun. YOrk 0529 1—194-3

VERDUN, 6 beaux appts, solide, construction en brique. Bon revenu, située plein centre. 16,500. Terrain. HEmlock 3704. 1—

VERDUN, duplex neuf, 4-5 pièces, chambre bain tuile, finition frêne. Revenu 1596.00. Prix 14,200.00. 4336 Verdun. YOrk 0529 1—194-3

VERDUN, Osborne Ave., cottage 6 pièces, garage, système huile, chambre de bain tuile. Prix 13,700.00, comptant demandé 5,000.00. 4336 Verdun YOrk 0529

1 Propriétés à vendre

VERDUN 3e Avenue, 3-6, plancher dur, 1 libre, 16,000.00. MArquette 2761. 1—

VERDUN, Beatty, construction neuve, 2 logis, 4 et 5 pièces, spacieuses. Bas, eau chaude, vacant. Prix 17,500.00 comptant requis 8,000.00. Verdun Realties, 4843

25 Magasins à louer

PLACE COMMERCIALE, rue Bélanger, coin St-Denis, magasin comprenant logement. TAlon 3338, après 6 heures. 25spec—R

VILLERAY coin pour salon barbier et 3 pièces. 651 Villeray. 25—194-2R

33 Entrepôts à louer

LIBRE immédiatement, 1 ou 2 étages de 4000 pieds chacun, chauffé, entièrement en béton armé à l'épreuve du feu, élévateur, capacité 7000 lbs, jons ball si désiré, rez-de-chaussée occupé par le propriétaire. PAlkirk 7328, 3615 Dezery, coin Rachel. 33—194-3 R

33-A Entrepôts à vendre

ENTREPOT avec bureau, 2 étages, 25 x 85, situé 5655 Paginean, au-dessus du tunnel, libre 1er juillet. 33A—192-3

RUE Visitation près Demontigny, 1 étage, 37 x 62. Hauteur 14 pi. Chauffage huile. Occupation immédiate. DOllard 3980 33A—3,5,R

35 Manufacture à louer

MANUFACTURE à St-Léonard de Port-Maurice 80 x 180, 3 étages avec extention 50 x 100. Planchers ciment. HArbour 1247, TUrcotte 2373, soir HArbour 3490 demandez J. O. Guy. 35—194-26 R

STE-GENEVIEVE 2,000 à 3,000 pieds, bien éclairé. 16402 blvd Gouin ouest, téléphone 396. 35—194-5

37 Manufacture à vendre

BATISSE environ 4,000 pieds carrés, pour petite industrie, location centrale, appelez CLairval 7291. 37spec.—R

42 Espace manufac. à louer

ESPACE manufacture chauffée, à louer. 25 Beaubien est. CAlumet 9027. 42—194-3 R

2000 PIEDS, chauffé, facilités d'expédition, louera en partie. PLateau 9922 42—190-6

SOUS-BASEMENT 9 pieds de haut, très éclairé, chauffé, 29 x 35, pour petite industrie ou commerce. R. Bayard, 87 Crémazie Ouest. VEndôme 3509. 42—194-3R

HOWARD DUFF

47 Bureaux à louer

BUREAUX de CHOIX

600 A 3000 PIEDS CARRES
RUE ST-JACQUES OUEST.

A 2 MINUTES de la Cour et du district financier

Aménagerons au gré du locataire. Loyer raisonnable.
Aussi espace pour entrepôt.
Ecrire ou téléphoner.
M. DAVID
65 St-Jacques ouest HArbour 4033
47—3,5,7,10,12,14

A LOUER, bureaux d'affaires, professionnels, 275 est, Sherbrooke. HArbour 3620. 47—192-10

BUREAU 14 x 20 entièrement meublé avec stores vénitiens et lumières tube Néon, vaste antichambre de 30 x 35; service de téléphoniste, "d'Autourandy" et d'une magnifique bibliothèque légale. Disposition immédiate pour homme d'affaires sérieux ou professionnel surtout avocat ou notaire. S'adresser Roland Lamarre, C.R., 4421 ouest, rue St-Jacques. PLateau 1125. 47—189-6

BUREAU, entretenu, service concierge, St-Denis-Sherbrooke. CRescent 5731. 47—194-5 R

BUREAU à louer, moderne, chauffé, stationnement facile. 308 Mont-Royal Est. BElair 1178. 47—194-5 R

2 BUREAUX et salle d'attente privés, coin rue Ste-Catherine, loyer 45.00 chauffé vendra ameublement de bureau. 900.00. DOllard 3080. 47—194-2

BUREAU moderne, clair, face hôtel Mont-Royal, environ 300 pieds raisonnable, immédiatement. 1481 Métcalfe, 2e étage. 47—194-3 R

BUREAUX à louer dans bâtisse moderne, 3 ascenseurs, 510 Ste-Catherine Est, HArbour 8111. 47—193-6

BUREAUX à louer à 218 Notre-Dame ouest, près Place d'Armes. S'ad 222 Notre-Dame ouest 47—190-6 R

BUREAU, salle échantillons, Vendeur spécialités. Situation unique. Entrée Maisons Garage, 1460 Guy, voisin Ste-Catherine. 47—190-6R

40.00, DENTISTE partagerait bureau, salle d'attente, 3617 St-Denis. HArbour 1444. 47—194-5R

EXCELLENT LOCAL FINI POUR BUREAU SEULEMENT, LOYER TRES MODIQUE. COMMODITY DISCOUNT LTD. MARQUETTE 8121. 47—193-2,3,5,6 R

GRAND bureau, 1089 Beaver Hall, chambre 201, loyer 40.00. UNiversity 6-1726. 47—194-2 R

2-3-5 PIECES chauffées, St-Hubert près Bélanger, commercial. GRaville 7609. CRescent 46040. 47—R

RUE ST-JACQUES, 20 est, bureaux clairs, ascenseur. LAncaster 8324. 47—189-6

294 STE-CATHERINE ouest, près Bleury, bureau 180 pieds carrés, 30.00 par mois. S'ad. surintendant. 47—29 mai. 3,5,10,12,17,19,24,26

SUITE 2 pièces pour bureau dans immeuble, rez-de-chaussée, lumières fluorescentes, chauffé, 35.00 par mois. Beaubien et St-Laurent. DOllard 6133. 47—194-3 R

49 Place de bureau à louer

NATIONAL Service Bureau vous offre places de bureaux, secrétaire publique, service de messagerie, téléphone, malle, etc. 55 St-Jacques ouest. RElair 5505. 49—190-10R

52 Appartements à louer

ADULTES, 2 pièces modernes, non meublées, lavabo, armoires. DUpont 4187. 52—R

A JEUNE couple distinguée, travaillant, pas d'enfants, salon double, non meublé, ménage fait, eau, électricité payés 17.00 par semaine. 4405 D'Aérables. AMherst 2837. 52—

A rue Jean-Talon, appt. double non meublé, privée, genre logement 13.00 par semaine. TAlon 9970. 52—193-6 R

A 190 OUEST AVE DES PINS, appts tout neufs, chambre, cuisinette, toilette, douche, bulle, poêle, frigidaire, eau, électricité payés, 70.00 à 80.00 par mois. Appt 1. 52—193-2R

APPTS meublés non meublés, eau chaude, entrée privée, 3400 Hochelaga. 52—194-2

2 APPTS pas meublés très propres, garde-robes et armoire, chauffées, éclairés, accepterais un enfant 2 ans ou plus. S'adresser 482 Bibeau (Rivard et Laurier) 52—

2 APPARTEMENTS à louer, 4738 St-André. AMherst 6989. 52—R

4½ APPTS, occupation 1er juillet, 100.00 par mois, rez-de-chaussée, moderne, avec toutes commodités, soubassement 4½ appts, 80.00 par mois. ATlantic 1015. 52—190-15 R

3 APPARTEMENTS, bébé accepté. 6381, 24e, Rosemont. CLairval 8314 52—

2 APPARTS fermés à louer dans un logement semi privé, dans famille n'ayant pas d'enfants. 7416 Bordeaux. Victoria 8301. 52—194-3 R

3 APPARTS meublés à louer. 6685 Boyer. GRaville 8500. 52—194-3 R

3½ APPTS chauffés à louer, 50.00 par mois et meubles à vendre. 108 Dorchester ouest, appt 21. 52 spec—194-3 R

2 APPTS séparés, meublés, avec gaz, calorifères, bain douche, Iberville, Notre-Dame. Téléphone CHerrier 3618. 52—R

3 APPTS, haut de maison, 9830 Blvd Des Ormes, coin Sauvé, après 7 p.m. 52 spec.—R

APPART pour couple tranquille, usage cuisine, frigidaire, téléphone. 1429 Alird. 52—194-2 R

APPT double non meublé, maison neuve. 8009 Châteaubriand 52spec—R

APPT cuisinette, chambre de bain, frigidaire, poêle électrique, 2190 Blvd Rosemont, appt. 6. 52—R

APPART double non meublé, eau chaude, sous-sol. 7260 Deuxième ave., Rosemont. 52—194-2

APPT double sous-sol privé, chauffé, électricité, eau chaude, 40.00. 590 Laurier, appt 2 52—194-3 R

APPT à louer, WEllington 5056, 1516 Notre-Dame ouest. 52—R

APPT 2 chambres, cuisine, salle bain, ameublement, à vendre, Libre. 3626 St-Dominique, Plateau 6944. 52—192-3 R

2 APPTS à louer, entrée privée, gaz, lavabo, Gilford 1987 52—194-2 R

APPT de 1 pièce, chauffé, non meublé, chambre de bain privée, cuisinette, frigidaire, poêle, eau chaude, taxes d'eau et électricité payées, 58.00 par mois, occupation immédiate. Elwood 7590. 52—194-3R

1-2-3 appts à louer. 5161 Côte-des-Neiges, coin Swail. Voir concierge. 52—192-3 R

A 7512 ST-ANDRE, grand salon double meublé 10.00 semaine. PLateau 6348. 52—194-2 R

A 1659 ST-HUBERT, 1 pièce, cuisinette, bain, gens recommandables. 52—R

4 VERDUN, 2 appartements meublés ou non, téléphone, moderne, enfant accepté. 3388 Joseph. TRemmore 9280. 52 sp—194-3 R

52 Appartements à louer

3209 Bordeaux, belle pièce, couple ou jeunes filles. PAlkirk 5356. 52—194-2 R

2717 MAPLEWOOD appt 8, 4 pièces, bien meublées. Occupation immédiate. ATlantic 3267. 52—194-2 R

1 PIECE chauffée, frigidaire, poêle, non meublée, 3433, Laval, près Sherbrooke. 47.00 par mois, occupation immédiate. ELwood 7590. 52—194-3R

SALON double pas meublé, eau chaude, évier dans appt. pas d'enfants. Genre appt. 2278 Chapleau. 52—194-2 R

UNE grande chambre avec poêle électrique. Couple accepté. 1100 Champlain. 52—194-3 R

54 Appart. meublés à louer

A BAS PRIX, avons appts. double, genre petit logis, des plus modernes. Eau chaude et poêle dans appt. Frais peinturés. Stores vénitiens, meublés moderne. Idéal couple sans enfant. 8, Dominique, près Jean-Talon. GRaville 9440. 54—194-3

A COTE-DES-NEIGES, 3130 Fendall, 2 grandes pièces, toilette, évier, frigidaire, pour 3 personnes travaillant. 54—194-5 R

A 1582 Marie-Anne, salon double, évier, eau chaude, panitry, cuisinière, fille travaillant. FRontenac 8966. 54 spec.—192-3 R

2 APPTS meublés, propres, St-Hubert. CAlumet 2911. 54 spec.—R

APPT moderne meublé à louer, 3 personnes. S'adresser même 3 Gauvin, conciergerie, 4565 Rivard près Mont-Royal, après 5 heures. MArquette 7750. 54—194-2 R

APPT 1 pièce meublée, cuisinette. 6654 Des Erables près Beaubien. 54—194-3 R

2 APPTS meublés, s'adresser 289 Mt-Royal Est. 54—194-3R

APPTS meublés, 2 pièces, entrée privée, frigidaire, cuisine, semi privée. 4230 Hogan coin Rachel. CHerrier 2136. 54—193-3 R

5 APPTS meubles, 4 personnes, 2075 Montcalm, après 5 heures. 54sp—193-2R

A SOUS-LOUER, 5 apparts modernes entièrement décorés et meubles, toutes accommodations, juin à octobre, bas prix. TAlon 7744. 54—194-2 R

SALON double pas meublé, eau chaude, évier dans appt. pas d'enfants. Genre appt. 2278 Chapleau. 52—194-2 R

UNE grande chambre avec poêle électrique. Couple accepté. 1100 Champlain. 52—194-3 R

54 Appart. meublés à louer

A BAS PRIX, avons appt. double, genre petit logis, des plus modernes. Eau chaude et poêle dans appt. Frais peinturés. Stores vénitiens, meublés moderne. Idéal couple sans enfant. 8, Dominique, près Jean-Talon. GRaville 9440. 54—194-3

A COTE-DES-NEIGES, 3130 Fendall, 2 grandes pièces, toilette, évier, frigidaire, pour 3 personnes travaillant. 54—194-5 R

A 1582 Marie-Anne, salon double, évier, eau chaude, panitry, cuisinière, fille travaillant. FRontenac 8966. 54 spec.—192-3 R

2 APPTS meublés, propres, St-Hubert. CAlumet 2911. 54 spec.—R

APPT moderne meublé à louer, 3 personnes. S'adresser même 3 Gauvin, conciergerie, 4565 Rivard près Mont-Royal, après 5 heures. MArquette 7750. 54—194-2 R

APPT 1 pièce meublée, cuisinette. 6654 Des Erables près Beaubien. 54—194-3 R

2 APPTS meublés, s'adresser 289 Mt-Royal Est. 54—194-3R

APPTS meublés, 2 pièces, entrée privée, frigidaire, cuisine, semi privée. 4230 Hogan coin Rachel. CHerrier 2136. 54—193-3 R

5 APPTS meubles, 4 personnes, 2075 Montcalm, après 5 heures. 54sp—193-2R

A SOUS-LOUER, 5 apparts modernes entièrement décorés et meubles, toutes accommodations, juin à octobre, bas prix. TAlon 7744. 54—194-2 R

SALON double pas meublé, eau chaude, évier dans appt. pas d'enfants. Genre appt. 2278 Chapleau. 52—194-2 R

UNE grande chambre avec poêle électrique. Couple accepté. 1100 Champlain. 52—194-3 R

54 Appart. meublés à louer

A BAS PRIX, avons appt. double, genre petit logis, des plus modernes. Eau chaude et poêle dans appt. Frais peinturés. Stores vénitiens, meublés moderne. Idéal couple sans enfant. 8, Dominique, près Jean-Talon. GRaville 9440. 54—194-3

A COTE-DES-NEIGES, 3130 Fendall, 2 grandes pièces, toilette, évier, frigidaire, pour 3 personnes travaillant. 54—194-5 R

A 1582 Marie-Anne, salon double, évier, eau chaude, panitry, cuisinière, fille travaillant. FRontenac 8966. 54 spec.—192-3 R

2 APPTS meublés, propres, St-Hubert. CAlumet 2911. 54 spec.—R

APPT moderne meublé à louer, 3 personnes. S'adresser même 3 Gauvin, conciergerie, 4565 Rivard près Mont-Royal, après 5 heures. MArquette 7750. 54—194-2 R

APPT 1 pièce meublée, cuisinette. 6654 Des Erables près Beaubien. 54—194-3 R

2 APPTS meublés, s'adresser 289 Mt-Royal Est. 54—194-3R

APPTS meublés, 2 pièces, entrée privée, frigidaire, cuisine, semi privée. 4230 Hogan coin Rachel. CHerrier 2136. 54—193-3 R

5 APPTS meubles, 4 personnes, 2075 Montcalm, après 5 heures. 54sp—193-2R

A SOUS-LOUER, 5 apparts modernes entièrement décorés et meubles, toutes accommodations, juin à octobre, bas prix. TAlon 7744. 54—194-2 R

SALON double pas meublé, eau chaude, évier dans appt. pas d'enfants. Genre appt. 2278 Chapleau. 52—194-2 R

UNE grande chambre avec poêle électrique. Couple accepté. 1100 Champlain. 52—194-3 R

57 Maisons à louer

Logements non meublés

INSCRIPTION: 5.00

L'AIDE AUX LOCATAIRES

263 Ste-Catherine est
LAncaster 7149
57—192-3R

CHATHAM, 6 pièces, loyer 35. Ameublement 1,300. Adultes.

WORKMAN, 3 pièces, chauffé, loyer 40. Frigidaire, poêle.

CLARK-CRAIG, 3 pièces, loyer 16. Ameublement 300.

RUE BENOIT, 4 pièces, loyer 35. Ameublement 250.

ROBSMONT, 2e Ave, chauffé eau chaude, loyer 60. Ameublement partiel.

CHAMPLAIN-SHERBROOKE, 6 pièces chauffées, loyer 75. Prix 850.

354 Ste-Catherine est, chambre 106. 57—

2e ETAGE, 7 pièces, nord ville, 65.00. Références Case 484 La Presse. 57—194-6 R

FUTURS mariés, nous vous meublons et fournissons logements, cuisines 49.00. 57—193-26

HUDSON ROAD, 5767, haut de 6 pièces neuf, chauffe, garage, Loyer $135.00. Ave Kent, 3102, chauffé, haut de 5 pièces, neuf, garage, loyer $175. Aussi 2½ pièces, $20. Crown Trust Company. LAncaster 8101. Le soir: M. Lafleur, WAlnut 5350. 57—

LAURIER est, non chauffé, 7 pièces $90.00. Case 493 La Presse. 57—193-2

LOGEMENT moderne, 4 grandes pièces libres immédiatement, pas d'ameublement, prix raisonnable. 11425 Hôtel de Ville, Montréal-Nord. 57—194-2 R

LOGEMENT et appartement seuls 1-2-3 pièces meublées ou non. Menage fait, très beau site, louable à l'année, 4 milles de Montréal, s'adresser au magasin général, Aubenon Ste-Scholastique, 4 milles du Pont Viau, après 6 heures. 57—

LOGEMENT de 3 pièces à vendre pour couple. 4004 Hochelaga. 57—

LOGEMENT 2 grand appartements meubles. 8306 St-Hubert 57—194-6

LOGEMENT 7 pièces fermées, meubles à vendre. Visible 7 à 9. 2306 Boul. Rosemont. CHerrier 7120. 57—194-4R

LOGEMENT à louer à Verdun, 3 appts, neuf, très moderne, bas prix à occuper, 65.00 par mois, avenue Verdun. TRemmore 2440. 57—194-2 R

2 LOGIS, 4 pièces, Ville Jacques-Cartier. Oriéans 9-7141. 57—194-2R

LOGIS 5 appts, bas, avec garage, Delaroche, près St-Zotique. CHerrier 0204. 57—194-3R

LOGIS 5½ pièces, 45.00 par mois, Jeanne-Mance et Bernard, bronze, planchers bois dur, cuisine complète à vendre, refrigérateur, lessiveuse, système à l'huile, etc. CAlumet 0081. 57—194-3R

LOGIS 5 appts, ameublement à acheter. Loyer 50.00 mois. 443a Marquise près Mt-Royal. Occ. avantageuse. 57—192-3R

MAISON de chambre 7 appts, rapporte 60.00 par semaine, bail 9 ans. MArquette 1873. 57—194-2

MAISON 35.00 par mois, petit ameublement. HOchelaga 0115. 57—194-3 R

MAISON seule 2 appts grand terrain, Longueuil Annex, 15.00. 1275 Parc Lafontaine, Montréal. 57—

MAISON de chambres 8 pièces, central, vendra semi-meubles, informations. 4173 St-Denis 57—30.2,3

MAISON 5 appts, ménage très propre, système chauffage, radiateur, loyer 60.00 par mois. Ameublement 600.00. CHerrier 3819. 57—194-2 R

MAISON à louer, ameublement à vendre. S'adresser 2499 Châteauguay. 57—192-3R

MONTREAL MOVING & STORAGE Déménagement. Entreposage. Emballage. Toutes assurées. AMherst 5650. 57—193-25

6 PIECES meublées à vendre, peinture à neuf, loyer 60.00. 4341 Delaroche. CHerrier 7521. 57—194-2 R

3 PIECES, St-Henri, loyer 30.00. Vendra 1325.00. LAncaster 6347. 57—

8 PIECES St-Henri, loyer 50.00. Vendra 1350.00. LAncaster 6347. 57—

7 PIECES, bas, loyer 45.00, meubles 650.00. Laval et Mont-Royal. FRontenac 7821. 57—194-2 R

9 PIECES, Laurier et Parc, bail 4 ans 65, par mois. Ameublement 2.000. GRaville 9404, après 6 heures. 57—192-6

5 PIECES, central, semi-meublées. HArbour 8325. 57—30.2,3

PIGEON 11331, à Montréal-Nord, 4 appts, chambre de bain, grand terrain, maison seule, ameublement 5275.00, loyer $40.00. Le jour: VEndôme 2271; soir: DUpont 5201. 57—

ROSEMONT, 3e étage, 6 pièces non chauffées à louer immédiatement. Quelques meubles à vendre. S'adresser 2313 St-Zotique, après 7 p.m. 57—R

S'ADRESSER à 5175 rue Orléans, logement neuf, bas, 5 pièces, système huile, belle cave, garage, occupation immédiate. 57—194-3

4261 St-DENIS, appt 6, 3 pièces chauffé, eau chaude, loyer 45. Vendra ameublement. 57—192-3

TROIS appartements, logis neuf, rue Dandurand. S'adresser 5533 Dandurand. 57—194-3

VERDUN 5 pièces, moderne, loyer 50.00, acheter ameublement. Wilbank 1376. 57—194-2 R

57-A Logements à échanger

ECHANGERAIS haut 6 appts 45.00, Rosemont, pour 5 ou 6, bas, central. TAlon 9040. 57A—194-2 R

ECHANGERAIS concierserie pour 5 appts, pas d'enfants, le soir seulement. 1676 Sherbrooke, appt 10. 57A—

58 On demande à louer

A bon prix louerait
LAncaster 7149.
58—192-3 R

A BON PRIX, demande logis pour le plus tôt possible, références. CAlumet 8714. 58—194-5 R

A BON prix, couple demande logement. TAlon 5067. 58—193-12 R

A BON prix, couple demande logement. GRaville 9180. 58—193-12 R

A BON PRIX louerait, Dame Demers. BElair 2874, HArbour 6428. 58—193-25

ABSOLUMENT besoin logement. FRontenac 7821. 58—193-2 R

ABSOLUMENT besoin logement, jeune couple, très bonnes références. DOllard 1447. 58—R

ABSOLUMENT besoin 4 à 8 pièces, particulier. Récompense. MArquette 1873. 58—30.m.2,3,j.

ADULTES désirent 4-5 appts, bonnes références. DUpont 7805. 58—194-2 R

AIDEZ-MOI à trouver logement 3 à 5 appts, références, pas d'agents, pi meubles, paierais 45.00 60.00. FRontenac 4646, soir CAlumet 2889. 58—191-6 R

AI besoin 6 appts, Verdun ou l'ouest de la ville. HEmlock 6890. 58—R

AI besoin 5 appts environ 10 milles de Montréal, paierais prix raisonnable. CHerrier 2803. 58—R

AI besoin logement 5-6 appts, hiver-été, près eau, école, 15 à 20 milles Montréal. TRemmore 6944. 58—194-3 R

AI BESOIN logement 3-4 appts, nord ville, 40.00, 50.00, futurs mariés. DUpont 2057. 58—193-3

A LACHINE, VERDUN, COTE ST-PAUL, DESIRE LOGEMENT BON PRIX. LANCASTER 7149. 58—192-3 R

4 A 6 PIECES bas, gens responsables, 1 enfant, achèteraient peu meubles. BElair 8043. 58—194-3

3-4 APPTS, 45.00 par mois, sans ameublement. DUpont 8362. 58—194-3 R

3 à 4 APPTS, pas d'ameublement pour couple, pas d'enfants. AMherst 8845. 58—194-2 R

4 A 5 APPTS non meublés, paierais 45.00 à 50.00. TRemmore 6744. 58—R

APPT demandé, 1-2 pièces comprenant cuisinette plus chambre bain. Ecrire Case 8494 La Presse. 188—27-28-29-30—2-3 R

AVEC bonnes références fournies, couple désire logement. GRaville 2070. 58—193-25

COUPLE DESIRE LOGEMENT, GRAVELLE 4909 58—193-25

COUPLE demande maison de 4 appts à louer non meublés. Gilford 2336. 58—193-6 R

COUPLE sans enfant, désire logement nord ville, bonnes références. CRescent 9363, 3 à 7 heures. 58—193-2 R

COUPLE sans enfant cherche logis moderne, 4 à 6 appts, occupation au 1er juillet. Rosemont environs C.P.R. CHerrier 3077, après 6 heures. 58—

DAME seule désire pour 1er juillet grande pièce non meublée, cuisine, salle de bain, préférence Longueuil ou Blvd PIX proximité Sherbrooke. Devra accepter très propre et calme, excellentes références. CHerrier 1151 local 118 de 9 à 4.30 p.m. 58—R

DEMANDE logement de 4 à 5 appartements, préférable dans Rosemont, bas, paierais 3 à 6 mois d'avance, de 50.00 à 70.00 par mois. Gilford 3949, 5440, 10e avenue, Rosemont. 58—

58 On demande à louer

JEUNE couple avec références désire 3-4 appts. TAlon 2267. 58—193-25

LOGIS 5 pièces, 1er ou 2ème étage, prix raisonnable, bonnes références. VEndôme 3124. 58—R

LOGEMENTS DEMANDES, PAIERAIT BON PRIX. LANCASTER 7149. 58—192-3 R

LOGEMENT 4-6 pièces, 2 enfants; besoin urgent. VEndôme 2277. 58—R

LOGEMENT avec ou sans ameublement. Vente rapide. Comptant. LAncaster 6347. 58—190-6

LOGIS 5 pièces, 1er ou 2ème étage, prix raisonnable, bonnes références. VEndôme 2124. 58—R

LOGIS 3 4 appts, non meublés, GRaville 3017. 58—193-4 R

ON DEMANDE logement 3-4 appts pas meublés. PAlkirk 5298. 58—

5 OU 6 APPTS, bas préférable, environs Garland, après 6 pres. BElair 7379. 58—194-2R

PARTICULIER besoin urgent 3 à 8 appts central. Bonne récompense. HArbour 8325. 58—194-2

PARTICULIER désire maison, central, jusqu'à 9 pièces, bas de préférence. Marquette 1673. 58—30.2.3

4-5 — 6 PIECES, BON PRIX. LANCASTER 7149 58—192-3R

POMPIER désire logement dans nord de ville, 4 appts chauffé, paierais 55.00. Pas ameublement. GRaville 0449. DUpont 3788. 58—193-6R

VETERAN de Corée aurait besoin logis 4 ou 5 pièces. Bas préféré. UNiversity 6-5697. 58—194-3 R

62 Maisons campagne à louer

A LA SEMAINE

14 chalets avec frigidaires neufs, terrain de jeu. AMherst 7310. 62—171-26R

A LA SEMAINE, chalet complètement meublé, moustiquaires, chaloupe, bord de lac, très privé, bois fournit, pêche truite, 15 milles de Ste-Agathe 35.00 par semaine. DUpont 1078 après 6 heures. 62—

A LAVALTRIE, chalet meublé, 6 pièces, 3 chambres, électricité, eau courante, près fleuve. Voir Joseph Breault. 62—194-4 R

A LAVAL ouest "Plage Laval", 2 logements libres, 4 pièces modernes ou non, 35.00-40.00, terminus autobus. FRontenac 3411. 62—3,5,7 R

A-MA-BAIE, camps, saison, 4 pièces, eau, électricité, toilette, près eau, ½ heure du centre de la ville. Endroit idéal. BYwater 2261. 62—R

A PLAGE Chartrand, St-Vincent de Paul, 12 milles Montréal, camps meublés. VEndome 5400. 62—194-5 R

3 APPTS meublés lac Connelly, bon marché, Victoria 9987. 62—

LAC Morandi, St-Hippolyte 45 milles Montréal, 2e étage avec 3 pièces meublées, grande plage privée, tennis, mois, semaine, Cherrier 4425. 62—3,5,9,11,13 R

A STE-ADELE et Mont-Rolland, bord de l'eau, beaux chalets meubles, 3-3-4 personnes. Frigidaire, poêle électrique, 35.00 par semaine ou 250.00 saison. Hôtel Rus-Tik. Informations demandées dépliant. PAlkirk 6531. 62—193-26

A STE-AGATHE chalet, près eau, toutes commodités. S'adresser à PAlkirk 2675. 62—194-3 R

A ST-ANICET, Lakeview, camp, belle plage de sable, situé près village, aussi petits camps à la semaine, ou au mois à prix modéré. S'adresser M. Conrad Pilon, St-Anicet, Co. Huntingdon. 62—

A St-Charles sur Richelieu, chalets 3 et 4 pièces. CRescent 9657. 62—194-3R

A ST-JOVITE, Lac Maskinonge, site idéal, semaine. Tout fourni. Confort. DUpont 0769. 62—194-26

A STE-JULIENNE, lac Lemenn, camp meublé, électricité, plage sablonneuse, terrain privé, site très tranquille, près village, transport facile, 36 milles Montréal. HOchelaga 3870. 62—194-2R

A STE-MARGUERITE, 2 minutes du lac, 5 pièces meubles, pour saison, aussi 3 pièces à la semaine libre à partir 20 juillet. FRontenac 7020.

A ST-SAUVEUR, Lac Rechelle, 2-3-4 apparts meubles, électricité, vérandas moustiquaires, grève privée, chaloupe, saison 150.00. Aussi semaine. DUpont 3467. 62—194-3 R

AU LAC RAYMOND, chalet d'été, 6 appts. AMherst 1035. 62—R

AU LAC Gagnon chalet Masson à louer, eau dans la maison, électricité chaloupe. 6509 Denormanville, CRescent 5467. 62—3,5

BEAUHARNOIS camps 1-2 appts, eau, électricité, toilette. CRescent 9486. 62—194-3 R

BEAULAC camp meublé, chaloupe, belle grève, 3 appts, véranda, eau courante, électricité, Ernest Pigeon, 7082—76ème Ave, Rosemont, DOllard 3735. 62—

3ème CAMP passé Petit Robinson, Ile Bizard. Autobus, Eau, électricité, toilette. 62—

CAMPS lac St-François, électricité, chaloupe, pêche, autobus. TAlon 2352. 62—

CAMPS Laurentides, bord lac, chaloupes, plage, semaine, mois. CLairval 3585. 62—3,5 R

CAMP à louer au lac Gagnon, Victoria 7905. 62—3,5 R

CAMP à louer à la saison au lac Pauzé, St-Emile de Montcalm. S'ad. 8817 St-Denis ou restaurant Charley lac Pauzé. Téléphone DUpont 6711 entre 6 et 9 p.m. 62—194-3 R

2 CAMPS à louer à Ste-Lucie. CHerrier 9873. 62—3,5 R

CAMP à louer, bout de l'Ile, plage. PAlkirk 7839. 62—

CAMP meublé, électricité, eau, toilette, chaloupe, plage Laurentides. MArquette 5101. 62—194-3

CAMP très propre, au bord d'un beau lac, dans les Laurentides, toutes commodités, eau, toilette, électricité, chaloupe, bois; vaisselle fournis, téléphonez après 6 heures p.m., DUpont 2015. 62—R

CHALETS, saison, semaine, eau, toilette, électricité, bord lac, BElair 0001. 62—R

CHALET meublé, 4 appts, lac Dumamel, Ste-Jovite. Plage, eau, chaloupe, électricité. Rochon, VEndôme 2674. 62—194-3 R

CHALET Pointe-Claimont, semaine ou saison, tout confort désiré, prix spécial pour juin. ELwood 3465. 62—194-5R

CHALET L'Oiseau bleu au lac Vert, situé près Val Barrette, à louer. S'adresser à M. Maurice Forget, Val Barrette, téléphone 801. 62—189-6 R

CHERTSEY, 55 milles, camp 2 appts, propre. FRontenac 1628. 62—31 m.3.j.R

DOMAINE DU TOURISTE, bord lac Duffy Laurentides, chalet neuf ultra-moderne, meubles neufs, vaisselle, toilette, électricité, chaloupe neuve. CRescent 3552. 62—194-8

ILE PERROT 5 appts meubles, bord eau, électricité. CHerrier 6325.

LAC ROCHON, eau source, plage, sable. St-Canut. FItzroy 4957. 62—194-2

LAC ROUGE, 3 appts, bord du lac, chaloupe. CLairval 4120. 62—192-3 R

LAC JOSEPH, Laurentides. Meublées, commodités, grande plage, chaloupes. CRescent 8646. 62—193-6

LAC RAYMOND, Val Morin station. Bungalow avec bâ, meublé, eau chaude, Grève sablonneuse et sûre, chaloupe. Jour Victoria 3665. Soir VEndôme 1775. 62—194-3

LAC CORBEAU, chalet confortable 5 semaines, mois, saison. Moitié prix juin. Aussi terrain, vendre 150.00. 10.00 par mois. CLairval 4859. 62—193-2 R

LAC GAGNON, à 12 milles de Ste-Agathe, camps 4 pièces meublées, eau, électricité, toilette, pêche à la truite, 25.00 par semaine ou à vendre à 1 200.00 chacun. Voir L. Dameur, Lac Gagnon, Québec. Informations LAncaster 1100. 62—192-3 R

LAC LONG, beau chalet 7 pièces, toutes commodités. CAlumet 5869. 62—194-2R

LAC des Iles, 4 pièces, bord de l'eau, toilette, électricité, plage, chaloupe. CLairval 1248. 62—194-3 R

LAC CONNELLY, chalet moderne, 3 chambres à coucher, eau, toilette, saison seulement. CLairval 2721.

LAC L'ACHIGAN, chalet meublé, électricité, chaloupe, vérandas, garage, grève privée. DUpont 1801.

LAC Raymond, Val Morin station, chalets été à louer au mois ou saison. Près gare 3 et 5 appts. Electricité, eau courante. DUpont 4261 jour. 62—194-2 R

LAC ROUGE, camps, meubles, eau, électricité, belle plage. HArbour 8010. 62—194-3 R

LAC DES PLAGES, camp moderne, à louer 325, 12e Avenue, Lachine. Nelson 5-2309W. 62—

LAC SIMON, camp meublé, 20.00 par semaine. BYwater 1331. 11,12,17,18,19,24,25,26 juin 62—27 28 29 mai. 3,4,5,10.

L'ANNONCIATION, maison d'été, hiver, grand terrain, près lac. CHerrier 3347. 62—193-2 R

LANORAIE 4 appts, village, près église. HOchelaga 1079. 62—194-2

LA PLAINE, M. Sarrazin, plage sablonneuse, jardin, terrain privé. YOrk 6697. 62—194-3 R

LAURENTIDES, toilette intérieure, véranda, vaisselle, chaloupe, juin, saison. FRontenac 7718. 62—

LAVALTRIE chalet meublé, solarium, près de l'eau, toutes commodités, 275.00 saison. TUrcotte 4713. 62—194-2 R

PLAGE Roger 3 pièces, eau, électricité, gare, plage. EXdale 8060.

PLAGE LAVAL, 145, 13e Avenue — Cottage d'été 4 pièces. Pas de plomberie intérieure. Terrain élevé. BYwater 2922. 62—3,5,7 R

62 Maisons campagne à louer

MAISON à louer meublée, garage, grand jardin, place pour poulailler. Saint-Roch l'Achigan. DUpont 1918. 62—R

MARCHETTE, lingerie de bébé, etc. robes, 1.4, 1.00; manteaux, 3.00. 4800 Chemin Ste-Catherine, appt. 1. 62—R

POINTE Calumet, avant 19 juillet après 2 août, DOllard 8869. 62—194-6 R

RAWDON, 720, 8ième avenue, 4 appts, saison, 175.00. CRescent 9605. 62—

ROSEMERE, 4 appts, bord de l'eau, arrêt d'autobus en face, place idéale, sur les lieux ou UNiversité 5-9961. Demandez Lafond. 62—192-3 R

STE-ADELE, en bas, 4 appts, commodités ville. DUpont 8656. 62—R

STE-ADELE Haut, 4 pièces modernes meublées, saison. Appelez Ste-Adèle 3537 ou CRescent 3552. 62—

STE-ADELE, camps 4 appts, eau, électricité, toilette. GRaville 0003. 62—194-26

ST-DONAT, camps meublés, plage privée, chaloupe, électricité. Plateau 0737. 62—194-4R

ST-EMILE route 18, chalet meublé, sur lac, eau courante, chaloupe. S'ad. R. Lacroix. 62—27 mai 3 juin

ST-FRANCOIS DE SALES, 1194, quinze milles, commodités, tennis, chaloupes, 200.00. Téléphone 612 x 15. 62—188-8

ST-GABRIEL DE BRANDON, camp à louer. CLairval 0677. 62—194-3R

ST-GABRIEL DE BRANDON

Beaux grands chalets bord du lac, foyer, tennis, frigidaire, chaloupe à Pointe aux Ormes. Prenez chemin du Cordon jusqu'au restaurant Mid-Way et de là au lac et tournez à gauche. Tél. CRescent 2832. 62—194-3

ST-GABRIEL DE BRANDON, chalets meublés, électricité, eau courante grève, chaloupe, tennis. Jour: HArbour 3460. Soir: LAncaster 3367. 62—30 mai. 2,3,4,5 juin

ST-SAUVEUR, lac Millette, privé, cottage, grand vivoir, chambre, cuisine, eau chaude, bain, toilette, frigidaire, électricité, chaloupe, pêche ATlantic 4378. 62—194-4 R

VAL-DAVID, chalets, 115 Chemin La Sapinière, 3 grands appts, avec véranda, eau courante, toilettes, chaloupes. L'un juin-août, l'autre saison. CHerrier 6045. 62—194-3 R

66 A louer — Divers

CHAISES d'invalide roulantes, chromées; lits d'hôpital; écrans, etc. Bench & Table Service, 6230 Decarie. ATlantic 4755. 66—193-25

67 Garages à louer

ESPACE de garage à louer, 1200 pds carrés, entrée avec rampe, 3 milles à proximité Ste-Catherine, Metcalf, Westmount. Appelez Birks, HArbour 5511 pour informations. 67—192-6 R

GARAGE rue St-André près blvd St-Joseph. S'adresser le jour seulement à L. Sauve, WEllington 1161. 67—194-2

GARAGE chauffé en arrière 3494 Berri. S'ad. 453 Malines ou Dexter 2773. 67—R

GARAGE à louer, 64 Faillon. 67—R

GARAGE, capacité 15 autos sur rue. 1100 Champlain. CHerrier 6370. 67—194-5 R

GARAGE St-André près Demontigny, entrée sur rue. CRescent 3731. 67—194-2 R

GARAGE à louer. S'adresser à 4444 Delorimier. PAlkirk 7825. 67—

GARAGE à louer en ciment, 14 x 20. 5166, 5e Ave, Rosemont. AMherst 3775. 67—R

GARAGE près hôpital Ste-Justine. TAlon 6406. 67—R

GARAGE à louer avec permis de réparations, 2 places compresseur à vendre. 7731 Chateaubriand, après 7 heures. 67—R

5 GARAGES pouvant servir d'entrepôt, 3 entrées sur rue. Pharmacie Pinsonnault.

93 On demande à acheter

PL. 8270, Soir CA. 8159
PAYONS PLUS HAUT PRIX : MEUBLES, PIANOS, MACHINES A COUDRE, REFRIGERATEURS, CAISSES ENREGISTREUSES, PLOMBERIE ANTIQUE, PORCELAINE, CRISTAUX, IDEAL FURNITURE
93—193-25

A BESOIN
PIANO, MOULIN A COUDRE, MEUBLES DE MAISON ET DE BUREAU, PLOMBERIE, ETC. MArquette 7311 — DOllard 9359. 93—193-25

A BESOIN
MEUBLES MAISON ET BUREAU MOULIN A COUDRE, LAVEUSE CAISSE ENREGISTREUSE
HArbour 3663 — DOllard 0932
93—193-25

ACHETERAIS bijoux anciens en or et pour costumes, aussi bibelots en porcelaine et choses antiques. ATlantic 0617. 93—190-6 R

AI BESOIN piano, moulin à coudre et laveuse, meubles de maison et bureau, poêle émaillé blanc, plomberie. Plus hauts prix payés comptant. LAncaster 7924. 93—193-25

APPELEZ Plateau 4724
Toutes sortes de meubles mobiliers chambre à coucher, dinette, studio, chesterfield, cuisine. Meubles de bureau. Lesiveuses, machine à coudre. Les plus hauts prix payés. Le soir CRescent 9673
93—3,5,7,10,12,14,17,19,21,24,26,28

APPELER MILLER, MArquette 5130. Soir : ATlantic 7339. Payons gros prix pianos, meubles, maisons, salle manger, pupitres, coffres-forts, filières. 93—193-25

DESIRE toutes sortes de bibelots en porcelaine, verre taillé, tableau, meubles antiques. EXdale 9518. 93—175-26

PIANO de bonne marque demandé. Paiera argent comptant. F. Drouin, Université 6-6604. 7 à 9 p.m. AMherst 5562. 93—190-6

NOUS payons comptant marchandises sèches, tissus à la verge de toutes sortes, chaussures, nouveautés et menus articles neufs. Balance de stock : manufacturier, magasin complet. Ecrivez ou téléphonez B. Schaffer, 414 McGill. HArbour 5391. Soir DOllard 3739. 93—173-25

PIANO DEMANDE
HArbour 3663 — DOllard 0932
93—193-25

PLUS HAUT PRIX PAYE
Pour articles usagés tels que: habits, outils, bâtons de golf, carabines, fusils de chasse, articles de sport, radios, valises, surplus de guerre, jumelles, etc. Magasin Champ de Mars. LAncaster 5482. 93—193-25

96 Commerce à vendre

A 6356 BORDEAUX, logis 3 appts avec restaurant light lunch, smallware, pas cher, pas d'agents, bail 3 ans, aubaine, cause maladie. 96—194-5R

ABSOLUMENT SPECIAL
Commerce fruits et légumes. Chiffre d'affaires certifié, 1,200.00 semaine. HOchelaga 1530. 96—194-2

ABSOLUMENT SPECIAL !
Lingerie très achalandée. 11,000 stock, loyer 35, chauffé, profit net annuel 10,000. Prix 8,000. Comptant 4,000. HOchelaga 1530.
96—194-3

A CELUI qui désire commerce payant et bien organisé avec plusieurs vendeurs, facile à administrer, 12,500.00, conditions. AMherst 3357, 4249 Lanoraie. 96—3,4,6

ACHETEUR sérieux, épicerie boucherie licenciée, équipement neuf. Bail 10 ans, termes, comptant. BYwater 6196. 96—194-6 R

ACHETEUR, light lunch, affaires 550 3 appts, accepterais échange propriété, taxi ou chalet. MArquette 4946. 96—193-2

AMEUBLEMENT 9 pièces St-Denis, loyer 75.00, bas. CRescent 5259.
96—194-3

A PRIX réduit pour vente rapide, tabaconiste, cadeaux, disques, carte de souhaits, jouets, etc. Vaut 13,500, vendra 11,500 avec comptant de 6,500. Affaires annuelles possible 50,000.00. 5783 Ave Christophe.
96—3,4,5,6,9,11,12

A QUI la chance, magasin lingerie confection exclusive, rue Mont-Royal, prix arrière 1. Bail 5 ans, loyer 90. Sacrifiera 5000. 3000 comptant. Cause mortalité. AMherst 1528. 96—194-4 R

ATELIER de photographie, bonne clientèle. 1841 De Lasalle.
96—192-7 R

ATTENTION
SALLE à manger, la plus moderne du nord de la ville. Gros chiffre d'affaires. Long bail. Aubaine 10,000.00 comptant. Pour plus amples informations. TUrcotte 6879.
96—194-3-4-5-6-9-10-11-12-13

ATTENTION. La chance de votre vie. "Cut Rate" tout équipé comprenant ligne complète remèdes patentés, articles toilette, articles bébés, restaurant, magazines, smallwares, gros débit tabac et crème glacée, photographie, arrêt autobus. 2 pièces arrière comprenant très grande cuisine. 90.00, chauffé, bail 3 ans renouvelable. Idéal pour jeune pharmacien, sacrifiera 7,500, comptant. 6722 Iberville. 96—3,6

AUBAINE. Valet Service, 2,500.00, conditions. Université 6-2353. HOchelaga 3539. 96—194-3

AUBAINE, camion avec ouvrage. FRontenac 4541. 96—194-2 R

AUBAINE, épicerie restaurant, avec logis arrière 3 pièces. Loyer 65.00 mois. Bail 5 ans. Prix 1600.00. Situé nord ville. GRavelle 8811.
96—194-3 R

AUBAINE épicerie boucherie licenciée, coin de rue, loyer 55.00 par mois. Vente cause maladie. Informations. CHatrand 9028. 96—194-3 R

AUBAINE, restaurant light lunch, très achalandé. Prix 3,100.00. FRontenac 8569. 96—194-2 R

AUBAINE, restaurant bien situé, vendra 2400, comptant 1500. Victoria 4601. 96—193-4

AUBAINE, épicerie boucherie, faut vendre 2000., offre, information. Victoria 4601. 96—193-4

AUBAINE, magasin fruits-légumes, Notre-Dame Ouest. Prix 3,500.00, affaires 1,100.00 semaine. GRavelle 9361. Soir, FRontenac 1970. 96—

AUBAINE, restaurant-épicerie, rue Dorchester Est. Bon chiffre d'affaires. Cause autre commerce. 2,000.00. GRavelle 9361. soir, FRontenac 1970.
96—

AUBAINE, acheteur, épicerie-boucherie licenciée, rue commerciale. Affaires 1,000.00. Prix 15,000.00. Comptant 4000.00. MArquette 4946.
96—193-2

A VENDRE ameublement touriste 32 appartements, beau commerce site idéal. Venez visiter à Hôtel Alto, 9 Ste-Catherine ouest, Montréal, Qué.
96—190-5

BEAU restaurant avec 5 appts au-dessus, commercial, Victoria 0001, 8112 Park Avenue. 96—194-2 R

BEAU salon coiffure district central Aubaine. Ecrire Case 8374 La Presse. 96—179-26

BELLE ronde de glace à vendre avec camion neuf. Victoria 2602.
96—194-2 R

BELLE petite lingerie, enfants, layer bas, bon centre, cause maladie. CHerrier 4949, soir, WAlnut 2380.
96—193-2R

BICYCLES
Commerce bien établi
Vente et réparation
Camion, stock nouveau
Profit 420,000.00 par année
Prix d'inventaire
Les Immeubles Local Enrg.
7411 St-Hubert. GRavelle 2567
96—

BIJOUTERIE sur Beaubien, seul dans environs, 4 appt arrière, pas de grevis. Clairval 4678. 96—194-2 R

BONNE petite épicerie et restaurant à vendre, bon marché. 4530 Boul. Gouin Est. 96—194-3R

BOUCHERIE à vendre ou louer. AMherst 3226. FRontenac 1336. M. Desormeaux. 96—

BOUCHERIE épicerie licenciée. De Gaspé près Beaubien. Bonne place d'affaires. Aubaine. GRavelle 5972.
96—29 m. 3 j. R

BOUTIQUE de plomberie avec camion à vendre, outillage complet pour 10 employés, prix 3,500.00. 10,900 Lajeunesse. DUpont 5011.
96—194-3

COMMERCE lingerie à vendre avec maison privée. 2126 Grand-Pré.
96—191-8R

COMMERCE de ventilation et métal en feuilles à vendre comprenant équipement complet de machinerie camions, métal en feuilles. AMherst 3276. 96—194-3 R

COMMERCE d'automobiles, bâtisse, 3 étages, extension, 1 étage, terrain additionnel pouvant être utilisé par autre commerce. $40,000. Ecrire case 8531 La Presse. 96—190-6

COMMERCE DE PLOMBERIE.
Camion et outillage complet
Vendra par inventaire.
BARRETTE & GUAY, Victoria 5341
96—193 2

CORDONNERIE et commerce chaussures St-Hubert-Gouin. Prix $4,500 BElair 2874. 96—31mai, 3,5juin

DESIREZ-vous vendre votre commerce immédiatement. Confidentiel. M. Dubois. GRavelle 9361.
96—177-26

ENTREPRENEUR général en construction, établi depuis 5 ans, avec roulant et clientèle. VIctoria 7768. S'ad. 5553 Des Erables.
96—194-8R

EPICERIE-boucherie licenciée, avec ou sans propriété, affaires 4,500.00 par semaine, 175 douzaines de bière par semaine, tout équipement au complet neuf établie depuis 30 ans, fait de chaîne de magasins alentours. Prix de vente à discuter, pas d'agents. S'adresser après 5 heures par téléphone à TUrcotte 8473. 96—192-8R

EPICERIE - BOUCHERIE licencié à vendre ou à échanger pour propriété. S'adresser à FRontenac 7870 avant 9 heures, après 7 heures TUrcotte 6760. 96spc.—194-5R

96 Commerce à vendre

RESTAURANT
VERITABLE MINE D'OR
A terminus d'autobus et endroit de correspondance, snack-bar avec fontaine. Tous les rafraîchissements et le chocolat s'y vendent à 10 cents. Clientèle quotidienne de 3000 personnes. Loyer $65.00, bail 8½ ans. EXdale 3044. 96—194-3

ACHETEURS D'HOTELS
ET TAVERNES
Voyez un bureau d'agents d'immeubles consciencieux. R. Daigneault. Les Immeubles St-Hubert Enrg., 1459 Bélanger. TAlon 5869. DOllard 3022.
96—193-25

Etal boucherie, marché
Etabli depuis 20 ans. Loyer 80.00 par mois. Profit net 25,000.00 par année. Gros et détail, fournisseur aux maisons religieuses. EXdale 3044.
96—194-3

EPICERIE licenciée, bière 140 douzaines. Affaires 1,000.00 semaine. Comptant 3,000.00. Balance discutable. LAncaster 2074. 96—196-2

EPICERIE licenciée, dépenses peu élevées, prix avantageux. CHerrier 0518. 96—194-4 R

EPICERIE licenciée, viandes froides. Etablie 25 ans. Cause mortalité. Long bail, 65, Aubaine. TAlon 1386.
96—2,3,4,9,10

EPICERIE-restaurant, 4 appts, nord, 3 frigidaires gros stock, bonnes affaires, bas loyer, 4800. Comptant 2000. AMherst 7532. 96—193-5

EPICERIE LICENCIEE, BATISSE
Ville-Emard, coin rue établie depuis 30 ans, bien située. Affaires 2000.00 semaine, fixtures modernes. Stock 10,000.00. 100 doz. bière semaine incluant bâtisse 3 étages, cave climat. Prix 45,000.00. Verdun Realties. 4843 Verdun. YOrk 3264 Soir: TRemmore 5618. 96—194-3

EPICERIE restaurant, viandes cuites, 5 appts, bien situé. Prix 3900. DOllard 1748. 96—194-5R

EPICERIE boucherie, licenciée. Bon chiffre d'affaires, loyer bas. Seulement 3,500 comptant. HOchelaga 1530. 96—194-3

EPICERIE-restaurant, affaires 500.00 Logis 4 pièces. Fermé soir à 7 hrs. MArquette 4946. 96—193-2

EPICERIE — boucherie, avec propriété, 13 milles Montréal, très bonnes affaires. Comptant 9500.00. Accepterais échange. MArquette 9694.
96—194-4

EPICERIE sur coin de rue, belle place d'affaires, fixtures au complet, 1 appt tout meublé, aubaine, cause: maladie. Plateau 0672 après 7 hres. CAlumet 8443. 96—194-2R

EPICERIE restaurant avec 2 pièces, loyer 30.00, affaires 400.00, prix 3,500.00 dont 2,000.00 comptant. LAncaster 5053. 96—193-5

EPICERIE-boucherie licenciée, propriétaire se retire des affaires, loyer raisonnable, bien situé, vaut la peine d'être vu, pas d'agents. FOntiac 6-3073. 96—190-5R

FLUTISTE excellent site commercial. Beaubien près St-Hubert. DOllard 0881. 96—192-3 R

GARAGE à louer, outillage à vendre, téléphone MOntcalm 4-3072.
96 spc.—192-4

GRAND garage équipé, 40 milles Montréal, route Québec, bien situé, agence B-A. YOrk 5745.
96—196-5 R

HOTEL très bonne condition, très achalandé, 8,000 douzaines par année, fort 150 par semaine. Vendre ou échanger propriété ou commerce. HOchelaga 1645. 96—30,2,3,4,5,6

HOTEL
Ne cherchez pas mieux.
Gros chiffre d'affaires.
Luxueux Grill et Salle à Diner
Air climatisé.
Cocktail Lounge. Salons privés.
Riche tapis partout.
Vendra, échangera pour propriété.
BARRETTE & GUAY, GRavelle 1727.
5952 St-Hubert. VIctoria 5341.
96—193-2

HOTEL nord Montréal, 35 milles, permis C.L.Q., grill 200 personnes, terrasse, 10 chambres. Accepterais échange propriété. Information NOrmand'e 1-7598. 96—191-15 R

HOTEL LIC. A
En opération toute l'année.
Construction neuve.
Petit comptant et propriété.
Barrette & Guay. VIctoria 5341.
96—193-2

HOTEL moderne, très bien située, à vendre, cause maladie. Pour informations, téléphone CHerrier 0336.
96—192-3 R

LE VRAI spot, épicerie restaurant, coin, affaires semaine 1100.00, comptant 5000.00, balance facile. PAlkirk 0126. 96—R

LIGHT lunch, rue commerciale, 2 grands appts en arrière. Prix 2500. Comptant 1000. DOllard 1748.
96—194-5R

LIGHT lunch, situé nord de la ville. Profit semaine 200.00. Bail 5 ans, chauffé, loyer 60.00 par mois. Prix 7,500.00, moitié comptant. TUrcotte 6879. 96—194-3-4-5-6-9-10-11-12-13

LINGERIE pour dames, rue centrale, gros stock. Prix 7,200.00. Affaires 700.00 semaine. Prévoir. FRontenac 8569. 96—194-2 R

LINGERIE fixtures comprises, 1,200, loyer 30.00, maladie. Soir : HOchelaga 1934. 96—R

LINGERIE bien située à sacrifice. Bonne clientèle. Bail. Cause maladie. BElair 5011. 96—194-5 R

LINGERIE pour dames, établie depuis 30 ans. Accepterais 20,000.00 comptant. Balance à discuter. Considérera échange. FRontenac 6314.
96— R

LINGERIE dames et enfants. Bons revenus. Chance exceptionnelle. Cause maladie. GRavelle 1649. CAlumet 0751. 96—29,31mai-3juinR

MAGASIN de tailleur à vendre, situé centre ville, bonne clientèle. WElington 6012. 96—3,7 R

MAGASIN fruits et légumes à vendre. 5866 Delorimier. 96—192-3 R

MAGASIN 18 x 60 avec bail 12 ans à vendre. 218 Ste-Catherine est.
96—191-5 R

MAGASIN musique, chauffé, demi-loyer, bon stock. Aubaine 3,800.00. FRontenac 7148 et CHerrier 6272.
96— R

MAGASIN, réparation, vente, radios et accessoires. 1363 Ontario est.
96—194-3 R

MAGASIN de tabac, articles de fumeurs et magazines. Bail au mois, 5 ans. 3401 Notre-Dame ouest. Pitfroy 0537 96—191-8 R

MAISON chambres. Hutchison 7, Laurier 8, St-Denis 7, St-Timothée 7, Iberville 9, Henri-Julien 9, Université 11, Dams Demers, 354 Ste-Catherine est, chamore 106.
96—31 mai, 3.5 juin

MAISON chambres Rachel, 7 appts chauffés avec lavabo. AMherst 6801.
96—R

MAISON de chambres 10 appts séparés, tous éclairés, bons revenus et très bien situé. 3805 S.-Denis. BElair 1811. 96—194-2

MAISON de chambres avec propriété. Revenu 4,160. EXdale 1952.
96—R

MAISON 15 pièces, vide, propriété, bonnes conditions. CRescent 5259.
96—194-3

MAISON touriste, 12 chambres, loyer 175.00, pour 10,000.00, eau courante, bon bail. Ets propre. Université 6-8207 soir 7-9 hrs. Pas d'agents. 96—194-3 R

MAISON appts. Dorchester ouest, revenu 10,000.00. Vendra 55,000.00. BElair 6158. 96—194-2

MAISON de chambres, meublée, 16 appts, bonne location, très bon revenu. Aubaine, cause règlement successions. 48 Ste-Foye, Québec. S'adresser Shamy Bros. CRescent 5891.
96—192-3 R

MAISON de chambres. Avenue du Parc, prix 2,500.00. GRavelle 1970.
96—190-6

MAISON 8 chambres, loyer 30.00. Bail Aubaine $1600.00. LAncaster 2851.
96—

MAISON, 15 chambres, gros revenu, central. Bail, termes. LAncaster 2851. 96—

MAISON chambres touristes, 16 pièces, revenu 12,000.00 par année. Rue St-Denis. Trudel, MArquette 4946
96—193-2

MAISON chambres avec propriété, très centrale, richement meublée, très moderne, rapporte 6,000.00 annuellement. Prix 22,300.00. Comptant 12,000.00. Poullet, PLateau 5752.
96—193-3

MANUFACTURE de bonbons, abandonne affaires, machines et installation à vendre bon marché. Ecrire Case 8383 La Presse. 96—193-6R

MANUFACTURE de céréales soufflées faisant affaires depuis 20 ans dans tout le Canada offre en vente toute son installation. Nom enregistré, etc. Ecrire case 8568. La Presse.
96—193-6 R

NORD, épicerie-restaurant, avec ou sans propriété. Bertrand. TAlon 9519. 96—194-2

NORD, épicerie-licenciée, viandes froides, avec logis arrière. TAlon 9519.
96—194-2

11 OU 17 chambres meublées, loyer bas. Aubaine. LAncaster 9409.
96—192-4

PAINT SHOP à vendre, installée pour faire émail cuit. Jours: TUrcotte 3821; soir: WIlbank 9439.
96—192-3

OPPORTUNITE
TAVERNE SITUEE DANS CENTRE DE LA VILLE. 700 BARILS PAR ANNEE 128.00 LOYER. SOIR. HARBOUR 5350. JOUR MARQUETTE 4293. 96—191-4 R

PHARMACIE de remèdes patentés, et articles toilette, bien établie, idéal pour jeune pharmacien, beau et bon spot, 7,800.00. 6722 Iberville.
96—3,5,7

PHARMACIE avec long bail. Loyer 65.00. Prix 6,000.00. HArbour 7934.
96—31mai, 3,5,7 juin

96 Commerce à vendre

PHARMACIE dans quartier manufacturier très actif, alentours St-Laurent-Mont-Royal. 42,000.00 d'affaires par année. Ameublement et garnitures 7,500.00. Achat des produits pharmaceutiques facultatif. Loyer 85.00 par mois. Conditions de paiement à débattre. CRescent 4472. Plateau 0229. 96—194-5 R

PHARMACIE, gros chiffre d'affaires, long bail, comptant 8,000.00, balance facile. MArquette 4498.
96—192-7

PHARMACIE avec propriété nord ville, près rue St-Hubert. Les Immeubles E.-Hubert, 1459 Bélanger, TAlon 5869, DOllard 3022.
96—191-6

8 PIECES, loyer 50., Jeanne-Mance-Blvd St-Joseph. Informations 4173 St-Denis. 96—30,2,3

PLUSIEURS hôtels avec licence, bien situés, vente, échange. VIctoria 4601. 96—3,4,5,7

RADIO service, accessoires électriques, disques, cause maladie. HArbour 9830. 96—194-4

REPAS légers, comptoir 12 sièges, 9 cabines. Spécialité Hot-Dog, Hamburger, près théâtres, rue Wellington, Verdun. Affaires 600.00 semaine. Loyer 80.00. Prix 4000.00 Comptant 2000.00 — Verdun Realties. 4843 Verdun. YOrk 3264. Soir POntiac 6-4478. 96—194-3

RESTAURANT-épicerie, viandes froides, journaux, smallware. Aubaine, cause santé. 10845, Blvd St-Michel. DUpont 0363. 96—3,4,6R

RESTAURANT à vendre, grosse capacité, 19 bancs, repas réguliers, fontaine, bonbons, bonnes affaires. 55,000.00 d'affaires par année, bail 6 ans, loyer 125.00 par mois, cause maladie. FRontenac 0174.
96—190-6 R

RESTAURANT, sacrifierais après 13 ans, cause maladie. MArquette 0611
96—189-15R

RESTAURANT snack bar, équipement complet, logis 4 apparts, 1200.00 comptant, balance à termes. 8721 Christophe-Colomb.
96—190-10 R

RESTAURANT light lunch, rue Delorimier, équipement des plus modernes. Affaires par semaine 800., loyer 75. par mois. Prix 9,000.00. Les Immeubles S.-Hubert, 1459 Bélanger, TAlon 5869, DOllard 3022.
96—191-6

RESTAURANT avec salle de danse, au lac Pauzé, S.-Emile. Propriété et commerce. Aubaine à 5,500. Comptant 2,500. Les Immeubles S.-Hubert, 1459 Bélanger, TAlon 5869. DOllard 3022.
96—191-6

RESTAURANT, 5090 Fabre. Affaires 300. par semaine, pièce arrière.
96—31 mai, 3.5 juin

RESTAURANT avec pièces arrière. 1903 Wolfe. Pas d'agents.
96—31 mai, 3.5 juin

RESTAURANT épicerie avec logement 4 appts. Loyer bas. 7254 Drolet.
96—194-2 R

RESTAURANT épicerie, bon chiffre d'affaires, logement 4 pièces arrière. 1861 Cartier. 96—194-2 R.

RESTAURANT QUARTIER DES AFFAIRES
Fixtures $18,000.00
Gros chiffre d'affaires.
Prix 20,000.00 Moitié comptant
Les Immeubles Local Enrg.
7411 St-Hubert. CRescent 5532
96—

RESTAURANT coin rue 1,000. semaine. Prix 11,000.00. CHerrier 5641. Soir DUpont 8122. 96—194-2 R

RESTAURANT épicerie logis Attaché 100 appts, système microphonique. Aussi tout près manufacture, théâtre et hôtel. Pour information MArquette 0092. 96—194-2 R

RESTAURANT light lunch à louer tout équipé, face théâtre. Bière d'épinette comme spécialité. DExter 6356 ou adresses-vous 2233 Harvard. Personne solvable acceptée seulement. 964—194-5 R

RESTAURANT, smallwares, coupons, 4 apparts arrière, ménage très fait, grande cave cimentée, garage si désiré. Pas d'agents. 6311 Bordeaux.
96—194-2 R

RESTAURANT 4 PIECES LIBRES
Bail 3 ans à 42.00
$2,500.00 comptant
Bon chiffre d'affaires
Les Immeubles Local Enrg
7411 St-Hubert. CRescent 5532
96—

RESTAURANT épicerie à vendre avec logement, à 5650, 2e Avenue, Rosemont.. FRontenac 7560.
96—194-3 R

RESTAURANT épicerie viandes froides, 2200.00 comptant, à discuter. 1903 Wolfe. 96—194-4 R.

RESTAURANT épicerie établie depuis 40 ans, 3 apparts, loyer 45.00 par semaine. Cause maladie. PAlkirk 0357.
96—194-2 R

RESTAURANT light lunch, 1237 Champlain, aucune offre refusée. FRontenac 8569. 96—194-2 R

RESTAURANT épicerie avec 5 apparts arrière et garage. 1861 Orléans.
96—194-5 R

RESTAURANT light lunch, 3 apparts, coin Chateaubriand - Bellechasse, 6201 Chateaubriand. 96—194-5 R

RESTAURANT d'été, salle manger avec grand terrain stationnement. GIffard 2350. 96A—194-5 R

RESTAURANT, smallware, situé dans Alouette, avec 5 appts. Affaires 1000.00 par semaine. Aussi tout dans gros garage, 200 caisses liqueur, semaine. Aubaine à 7,500.00. Moitié comptant. TUrcotte 6879.
96—194-3-4-5-6-9-10-11-12-13

RESTAURANT, spécialité Bar-B-Q et spaghetti, ouvert 24 heures. Prix 10,000. Comptant 5,000. Situé rue Ste-Catherine. Affaires 1,000. à 1,700. semaine. LAncaster 3074. 96—R

RESTAURANT light lunch, 1 appt, bon poste, coin rue, affaires 500. par semaine, loyer 35. Bail, Prix 3500. Bonnes conditions. DOllard 1748.
96—194-5R

RESTAURANT avec logement arrière, faut voir. S'adresser BYwater 6196. 96—194-3R

RESTAURANT, salon barbier à vendre avec propriété. 36 St-Charles Borromée, Boucherville.
96—194—6

RESTAURANT gros chiffre d'affaires. Faut voir. Vendra — 4651 Rivard.
96—

RESTAURANT épicerie, 4 appts arrière, meublé si désiré, grande cave, bien situé, rue Rachel, prix spécial. HOchelaga 4652. 96—192-7R

RESTAURANT-BUFFET, bien situé, coin de rue, bien installé, clientèle stable. Gros chiffre d'affaires. Facilités paiement. Propriétaire ne peut voir. 501 DeCastelnau, DOllard 0373.
96—193-3 R

RESTAURANT, centre affaires, 2 appartements, comptant 1000. Information Victoria 4601. 96—193-4

RESTAURANT, snack bar, moderne, face marché public, 3 appartements -000 employés, coin rue, affaires 800. 1000. semaine. Prix 7500. Termes. AMherst 7532. 96—193-5

RESTAURANT light lunch, smallwares, 3 appts, est coin, garage, loyer 50. bail. Affaires très bonnes, belle installation. Prix 5500. Comptant 3000. AMherst 7532. 96—193-5

RESTAURANT, snack bar, rue Amherst, 2 pièces, affaires 500.00 semaine, 4,500.00. Comptant 2,500.00. PLateau 3759. 96—193-2

RESTAURANT, light lunch, coin Mt-Royal. Affaires 700.00 semaine, 6,500.00. Comptant 3,500.0. Poullot, PLateau 3759. 96—193-2

RESTAURANT, partie nord ville, rue commerciale, bon chiffre affaires, bon bail. Victoria 5639. CHavrier 7202. 96—192-4R

RESTAURANT light lunch, affaires 500.00 semaine, 3,500.00. Prendrais échange, maison chambres ou automobile. PLateau 3759. 96—193-2

RESTAURANT light lunch, très moderne, bon chiffre d'affaires, cause maladie grave. GIffard 2805, pas d'agents. 96—192-3R

SALLE-MANGER, près Chabotlez, avec logement, 4,400.00. Offre. MArquette 1897. 96—193-3

SALON barbier. Cause maladie. Après 7 heures soir. 3856 Evelyn, Verdun.
96—R

SALON coiffeuse, Avenue du Parc près Laurier. Propriétaire depuis 20 ans. Cause départ. GRavelle 3768.
96—R

SALON coiffure, Parc Avenue, centre, vraie aubaine. Informations: MArquette 1897. 96—193-3

STE-CATHERINE EST, restaurant, 5 appartements, comptant 3500. VIctoria 4601. 96—193-4

ST-DENIS, touriste, revenu 10,000.00 année, vendra 9,000.00 dont 3,000.00 comptant. Aubaine réelle. HArbour 5512. 96—193-8

ST-HUBERT nord, lingerie dames et enfants, avec logis. TAlon 9519.
96—194-2

SNACK BAR moderne, bien situé, bonnes affaires, prix 1,200.00. De 11 a.m. à 7 p.m. GRavelle 0058.
96—192-5 R

STATION service Lachine, bail, beau site, grande route. WIlbank 1071.
96—3,6

TABACONISTE, coin rue. Affaires 600.00 semaine. Possibilités 1,000.00 à 1,200.00. 6,200.00. Comptant 3,500. PLateau 5759. 96—193-2

TAVERNES modernes, quota désiré. De 600 à 1200 barils. Avec ou sans propriété. TAlon 1386.
96—2,3,4,9,10

TAVERNE partie centre, comptant 25,000.00. Prix 65,000.00. CHerrier 5641. Soir DUpont 8122.
96—194-2 R

TAVERNE 735 barils, bail 10 ans, chauffée, prix 80,000.00, comptant 30,000.00, coin de transfrc. LAncastrr 1155. 96—193-3

TAVERNE
Ste-Catherine central
Comptant 30,000.00
Informations GRavelle 2567
96—

TAXI Chrysler, 7 passagers 1949, permis stand, Soixloll Taxi 3094 Valois. HOchelaga 5131. 96-sp.

TAXI VETERAN, Dodge 1949, équipé, radio, téléphone. Comptant minime requis, balance facile. 4021 St-André. 96-spc.—194-5

96 Commerce à vendre

TAXI Vétéran, 300 comptant. Balance termes faciles, nouveau permis. GRavelle 1970. 96—190-6

TOURISTE, 16 chambres louées, eau courante, chauffées, très propre, coin rue, central. Longtemps établi. Affaires garanties. Prix 11,000.00. PLateau 0229. 96—193-6

TOURISTES 16 chambres, bail 5 ans, très bon revenu, faut vendre cause maladie. WEllington 0710. Pas d'agents. 96—191-4 R

VALET service avec 4 appts arrière, 5301 Wellington, HEmlock 6795.
96—R

VALET Service avec bonne clientèle. Aucune offre raisonnable refusée. 7537 St-Hubert. 96—194-3 R

VALET Service bien installé. Bon chiffre affaires. PAlkirk 0111.
96—194-4 R

VALET SERVICE ETABLI DEPUIS 40 ANS. BELLE OCCASION POUR HOMME INTERESSE. HARBOUR 9667. 96—194-3 R

VALET établi nord, magasin et équipement moderne. GRavelle 5501.
96—193-2

VOITURE à patates frites, avec permis. 3163 Blvd Gouin est.
96—194-3 R

97 Commerces demandés

ACHETERAIS d'un particulier maison de chambres, partie ouest, 12 à 15 chambres. Ecrire Gagné Nap. 306 rue St-Germain, Rimouski.
97—186-11

ACHETONS tous genres commerces, ville campagne. Payons comptant. FRontenac 7712. 97—194-24

ACHETERA maison chambres avec ou sans propriété, comptant. TRemore 2918. 97—193-25

ACHETEUR sérieux, désire taverne, bon quota. Prix raisonnable. TUrcotte 6028. 97—194-2

ACHETERAIS maisons chambres, propriété ou non. UNiversité 6-2353. HOchelaga 3539. 97—30mai, 2,3 jn.

ACHETERAIS MAISON DE CHAMBRES D'UN PARTICULIER. BELAIR 2874. 97—193-25

ACHETERA maison chambres avec ou sans propriété comptant. TRemore 2918. 97—193-25

AI BESOIN maison chambres 8 à 10 pièces. MArquette 1873.
97—30.2.3

AYANT vendu mon magasin achèterais une maison chambres avec propriété. Paierais tout comptant. HArbour 7934. 97—3,5,7,9,11

BESOIN urgent bonne, maison chambre. Ai du comptant. HOchelaga 1530. 97—194-3

CHERCHONS magasin pour tabac, vide ou achalandé, plein centre Ste-Catherine. Intermédiaire s'abstenir. Ecrire avec détails à Case 8554 La Presse. 97—192-3

DESIRE MAISON DE CHAMBRES
10 pièces et plus
Avec ou sans propriété
Paierai comptant. GRavelle 2567
97—

JOUERAIS de 10,000. à 15,000. avec restaurant, échangé pour hôtel. HOchelaga 1645. 97—30,2,3,4,5,6

POUR VENDRE promptement votre commerce ou propriété, téléphonez sans tarder. TUrcotte 6028.
97—194-2

98 Occasions d'affaires

Soumissions
Defence construction (1951) Limited

PROJET

DOSSIER NO : 122-7-B4-19

OUVRAGE NO : 1979

BAGOTVILLE, P. QUEBEC

DES SOUMISSIONS SCELLEES, indiquant clairement leur contenu et adressées au soussigné seront reçues jusqu'à midi heure avancée de l'est

MARDI, LE 17 JUIN 1952

pour la construction d'un réservoir en béton armé à Bagotville.

Les plans, devis et documents de soumission peuvent être obtenus par les entrepreneurs généraux seulement, à l'adresse ci-dessus mentionnée.

Un dépôt de $100.00 sous la forme d'un chèque payable à l'ordre de Defence Construction (1951) Limited est requis pour l'ensemble des plans et documents. Ce dépôt sera confisqué si les plans et documents ne nous sont pas retournés intacts et en bon état, le ou avant le septième jour qui suivra l'octroi du contrat.

Les plans et devis pourront être examinés par les sous-contracteurs au bureau Builders Exchange, 1526 rue St. Marc, Montréal, P.Q.; Association des Constructeurs, 267, rue St-Paul, Québec, P.Q.; Association des Constructeurs Saguenay, Lac St-Jean, Inc., 263 Ave Lafontaine, Chicoutimi, Cté Chicoutimi, P.Q.; Société Centrale d'Hypothèques et de Logement, Bureau de l'Ingénieur, Aéroport de Bagotville, et à l'adresse ci-dessus mentionnée.

Chaque soumission doit être accompagnée d'un dépôt de sécurité équivalent à dix pour cent (10%) des premiers $500,000.00 du montant de la soumission et cinq pour cent (5%) du montant de la soumission qui excède $500,000.00.

Ce dépôt indemnisera les propriétaires, au cas où l'entrepreneur choisi retire sa soumission, une fois celle-ci acceptée.

Un chèque certifié ou obligation négociable du Dominion du Canada sera accepté comme dépôt de sécurité.

La plus basse ni aucune des soumissions ne sera nécessairement acceptée.

M. P. McANDREW,
1247, rue Guy, Montréal, P.Q.
98—193-3

Soumissions
Société centrale d'hypothèques et de logement

PROJET : SIE- FOYE (QUEBEC) P.Q. D.N.D. 1952

DOSSIER : 120-3-6-Q1

DES SOUMISSIONS SCELLEES, indiquant clairement leur contenu et adressées au soussigné seront reçues jusqu'à midi heure avancée de l'est

MARDI, LE 17 JUIN 1952

pour la construction de rues, ruelles, terrains de stationnement, trottoirs et bordures en béton à Ste-Foye, Québec, P.Q.

Les plans et devis et autres documents nécessaires peuvent être obtenus à l'adresse mentionnée ci-bas.

Les plans et devis pourront être examinés par les sous-contracteurs au bureau Builders Exchange, 1526 rue St-Marc, Montréal, P.Q.; Association des Constructeurs, 267, rue St-Paul, Québec, P.Q.; Association des Constructeurs Saguenay, Lac St-Jean, Inc., 263 Ave Lafontaine, Chicoutimi, Cté Chicoutimi, P.Q.; Société Centrale d'Hypothèques et de Logement, Bureau de l'Ingénieur, Aéroport de Bagotville, et à l'adresse ci-dessous mentionnée.

Un dépôt de cent dollars ($100.00) est requis pour chaque ensemble de plans, devis et documents. Ce dépôt sera confisqué si les documents ne nous sont pas retournés intacts et en bon état le ou avant le septième jour qui suivra l'octroi du contrat.

Chaque soumission doit être accompagnée d'un dépôt de sécurité équivalant à dix pour cent (10%) du montant de la soumission et cinq pour cent (5%) du montant de la soumission qui excède $500,000.00.

Ce dépôt indemnisera les propriétaires, au cas où l'entrepreneur choisi retire sa soumission, une fois celle-ci acceptée.

Un chèque certifié ou des obligations négociables du Dominion du Canada seront acceptées comme dépôt de sécurité.

La plus basse ni aucune des soumissions ne sera nécessairement acceptée.

M. P. McANDREW,
Surintendant de la Construction,
Québec.
Société Centrale d'Hypothèques et de Logement,
1247 rue Guy, Montréal, P.Q.
98—193-3

ACHETEUR vendeur sérieux de propriété, commerce. Service rapide. Immeubles Lido. 3478 Avenue Parc. HArbour 3566. 98—184-15

BATISSES 30 x 25, 3 étages, 1 étage 40 x 40 prête pour 2e étage. Terrain adjacent sur rue commerciale, occupé par commerce d'automobile. $40,000. Ecrire case 8531 La Presse.
98—190-6

98 Occasions d'affaires

pour enfants. HArbour 3637.
98—194-3R

ENTREPRENEUR demandé pour costumes de neige et maillots de bain

ENTREPRENEUR en vêtements sport s'occupant de vêtements pour dames et messieurs demandé immédiatement. LAncaster 6339.
98sp—194-3 R

JEUNE homme, nationalité juive, possédant manufacture bien établie d'appareils électriques, cherche associé possédant environ 7,000.00. De préférence homme pour travailler à l'intérieur. Ecrire case 8568 La Presse. 98—194-3R

KIOSQUE vide à vendre. 6374 St-André. 98—R

MAGASIN 05¢ à $1.00 à vendre. Loyer bas, bail 5 ans, au centre de la partie commerciale de la rue Ontario est. AMherst 7733 entre 2 et 6. 98 sp.—192-3 R

MAGASIN LIBRE DANS EDIFICE convenable pour légers repas; épicerie, belle chance. Fitzroy 9922.
98—190-8

NOUS avons des connections pour acheteurs et vendeurs de commerces, propriétés. Pour informations, consultez Immeubles Larose et Lefebvre. WIlbank 0227. 98—193-25

2 VESTIAIRES dans club de nuit pour la prochaine saison. 219 ouest Sherbrooke.
96—194-3R

98-A Occasions d'aff. deman.

MARCHANDISES tous genres, quantités, paiera comptant. Canadian Utilities.

115 Hommes demandés

COUPLE CONCIERGE

Bilingue, pour importante maison de chambres. Fonctions à exercer : entretien général, nettoyage, jardinage, conduite d'un appareil de chauffage à vapeur à basse pression, avec chauffe-eau Rand et alimentateur automatique Fairbanks-Morse. Salaire maximum, logement fourni. Références requises. Ecrire ou téléphoner COLONIAL CORPORATION 6 CH. LAVAL, VILLE ST-LAURENT BYWATER 3263 ou ELWOOD 2669 115—192-3

CHAUSSURES

CONTREMAITRE POUR DEPARTEMENT DE NETTOYAGE ET PAQUETAGE.

Position permanente et bien payée pour homme d'expérience.

GRACELINE FOOTWEAR LTD. 1615 POUPART FALKIRK 3086 demandez M. Levetus 115—193-3

CONCIERGE

POUR PRENDRE CHARGE DE BATIMENT D'APPARTS. DOIT ETRE CAPABLE DE FAIRE DES REPARATIONS MINEURES ET AVOIR EXPERIENCE ABSOLUE SUR STOKERS. SALAIRE 125.00 PAR MOIS ET APPT MODERNE DE 4½ PIECES. S'AD. 1411 AMHERST ENTRE 5 ET 6.30 P.M. M. ABER. 115—R

CHAUSSURES

Trieurs et ferreurs de doublures, bourreurs de fonds, cimenteurs d'empeignes (procédé ciment), tous expérimentés, bon salaire, vacances payées, cafeteria. L. H. Packard et Cie Ltée, 4200, Boyce, de soir. A. Simoneau, TUrcotte 4439. 115—194-2R

VENDEUR DE VETEMENTS au détail, expérimenté

CANADIAN JOBBERS, 1102 ST-LAURENT 115sep.—R

JEUNES GENS

16 à 19 ans, bilingues, ayant terminé au moins leur dixième année, pour travail de bureau. Belles chances d'avancement et position d'avenir pour ceux qui ont de l'ambition. La Banque d'Epargne, 266, rue St-Jacques ouest, chambre 111. 115—20 m., 2,3,4,5 j.

ACHETEUR

homme expérience pour entrepreneur en chauffage et plomberie. Devra être bilingue et fournir références.

J. W. JETTE LTEE 360 Rachel est, Montréal 115—193-6 R

GARÇONS

DEMANDES PAR IMPORTANTE MANUFACTURE POUR TRAVAIL GENERAL. EXCELLENTES CONDITIONS TRAVAIL. PEERLESS CLOTHING MFG., 55 EST, DES PINS. 115—193-3 R

STENOGRAPHE SECRETAIRE

bilingue, au moins 3 années d'expérience dans un bureau commercial. Bon salaire. M. Pagin, Canadian Childrens Wear Ltd, 1245 St-Urbain, HArbor 7131. 115—194-3 R

HOMME marié, bilingue, entre 35 et 45 ans, pour travailler comme placier dans théâtre. 2531 est, Ontario. 115—R

HOMMES expérimentés et bilingues pour poste de service et désinence. Inutile de se présenter si sans avoir expérience dans graissage, lavage, etc. 5070 St-Urbain. 115—194-3 R

HOMMES d'expérience pour travailler dans Station gazoline. 5665 Côte-des-Neiges. 115—194-3 R

HOMME d'expérience demandé dans la boucherie. Bon salaire payé. C. Bourgeault, St-Gabriel de Brandon. 115—194-3

HOMME avec expérience pour couper bois, chauffeur, mécanicien, chauffer camions. S'adresser 4235, Hochelaga. 115—R

HOMME demandé pour poste d'essence avec expérience, bilingue. B.A.—Durocher et Jean Talon. 115—194-3 R

HOMME pour station gazoline demandé. BYwater 0042. 115—194-2R

HOMME expérimenté faire sandwiche bon salaire, bilingue. 6945 Papineau. 115—194-3 R

HOMME robuste et ponctuel demandé pour travail dans manufacture de glace de préférence avec expérience. LAncaster 0883 de 8 à 2 heures. 115—R

HOMME de service demandé. Martel Garage, 5561 Hadley. HEmlock 1432. 115—R

HOMME demandé pour servir au comptoir dans une bijouterie, expérience et références exigées. Position permanente. S'adresser 87 rue Ste-Anne, Ste-Anne de Bellevue. 115—194-4

HOMMES demandés pour faire échelles extension. 2908 Hochelaga. AMherst 6590. 115—194-2R

HOMME bilingue, ayant références, expérimenté dans le stationnement, lavage et graissage pour un garage public. Garage Queen's, 1105 St-Jacques ouest. 115—194-2 R

HOMME demandé, ouvrage général. S'adresser : 36 Notre-Dame ouest. 115 ouest.

HOMME bonne éducation, salaire fixe pour vendre automobiles. Montréalm 4-3281. 115—194-2R

HOMME de service demandé, pour ouvrage général aussi avec expérience sur "wheel-alignment". s'ad. 4730 Wellington. Demandez Marcel Lemonn. 115—192-3 R

IMPRIMERIE a besoin d'un assistant sur couteau à papier, expérimenté sur couteau à papier Diamond électrique, travail continu. 3575 St-Laurent, ch. 307 115—192-3R

INGENIEUR stationnaire, 3ème classe, chauffage et réfrigération, chauffage à l'huile, bon salaire, assurance-groupe, etc. FRontenac 4700. 115—194-2

INGENIEUR troisième classe bilingue et ayant références pour emploi à l'année. 3692 St-Laurent. 115—188-6R

INSTITUTEURS qualifiés demandés. Spécifier expérience, qualifications et salaire désiré. S'adresser au secrétaire-trésorier de la Commission Scolaire Catholique de Val d'Or, case 1107 Val d'Or. 115—194-2

JARDINIER expérimenté dans petite culture, fils de cultivateur, bon salaire, nourri, couché 11801 Norwood. 115—193-3R

JEUNES garçons demandés comme aide général dans manufacture de lingerie. S'adresser 7140 Alexandra. 115—192-3 R

JEUNE homme bilingue 20 ans à 25, ayant attitudes comme vendeur se présenter en personne à 5169 Blvd Décarie. Singer Sewing Machine. 115—192-6

JEUNE homme pour bureau de contracteur, environ 25 ans, pouvant se servir du clavigraphe et fort en chiffres. Ecrire case 5 La Presse. 115—194-3

JEUNE commis dans épicerie avec licence de chauffeur, bilingue, références. 323 Bord du Lac, Pointe-Claire. Téléphone 3367. 115—192-5 R

JEUNE homme pour servir au comptoir de cigares et bonbons, bilingue et recommandé. S'ad. Macy's restaurant du Terminus, 505 est, rue DeMontigny. 115—192-3

JEUNE homme bilingue pour comptoir pharmacie. Références. Pharmacie Brault 1420 St-Antoine. 115—193-2 R

JEUNE homme ou garçon, travail général, expérience non nécessaire. Kramer Sponging Co., 1245, St-Urbain, au deuxième. 115—194-3 R

JEUNE homme travail de restaurant, 1231, Ste-Catherine ouest, au deuxième. 115—194-2 R

JEUNE homme robuste comme commissionnaire et apprenti. 44, St-Jacques ouest. 115—194-2

JEUNE homme intelligent, travail général de manufacture. Roxy, 2454 Des Carrières. 115—194-3 R

JEUNE homme demandé environs 17-18 ans. B. Tenner Co. Ltd., 10 Ontario ouest, chambre 400. 115—R

JEUNE HOMME COMME EXPEDITEUR ADJOINT. MANUFACTURE DE ROBES. PERSPECTIVES D'AVANCEMENT POUR TRAVAILLEUR COMPETENT. BON SALAIRE ET TRAVAIL L'ANNEE DURANT. TEEN TOGS INC., TRENMORE 5361. 115—194-3 R

JEUNES hommes de 18 à 22 ans, pour ouvrage général de bureau. Application reçue le matin seulement. 5514 St-Dominique. 115—191-6R

JEUNE homme 20-25 ans comme chauffeur sur camion, livraison en ville. 1997 St-Jacques ouest. 115—194-2 R

JEUNE HOMME bilingue pour travail bureau. 901 Ave de l'Epée, Outremont. 115—194-2 R

JEUNES GARCONS sans expérience pour bijouterie. Emco Manufacturing. 428 St-Pierre. 115—R

JEUNES HOMMES intelligents demandés pour apprendre le métier de machistes. S'adresser à 10,944 Lajeunesse, demander Monsieur Mercier. 115—

JEUNE homme bilingue pour travail dans épicerie. 4835 Wellington. 115—194-5R

JEUNE homme environ 18 ans, actif et sérieux, pour dépt d'expédition. Chance d'avancement. C.-J. GRENIER 4835 COLONIALE 115— R

JEUNE homme pour ouvrage général dans atelier robes, salaire 22.00 par semaine, fermé le samedi. 5170 Henri-Julien, 3e étage. 115—194-3 R

115 Hommes demandés

VENDEURS SUR ROUTE

CHAUFFEURS - VENDEURS POUR CUEILLETTE ET LIVRAISON. BUANDERIE ET NETTOYAGE A SEC. DOIVENT AVOIR APPARENCE SOIGNEE ET POSSEDER REFERENCES. BILINGUES. EXPERIENCE NON NECESSAIRE. SALAIRE MINIMUM GARANTI. TROY LAUNDRY LTD. 3656 AVENUE ALLEN, VERDUN. 115—194-3

COMMIS BILINGUE

avec expérience dans la quincaillerie et plomberie demandé. S'adresser Omer DeSerres Ltée, 1406, St-Denis. LAncaster 0251. 115—194-3

GARÇONS

demandés pour manufacture. Position permanente. Semaine 5 jours. GRACELINE FOOTWEAR LTD 1615, Poupart 115—

CHAUFFEUR

Voyageur de route pour plan de nettoyeur à sec, références. Faire application "Dunn Cleaners, 6750, Ave du Parc, CAlumet 1128, entre 9.30 et 11.30 a.m., 1.30 et 4.30 p.m. 115—192-3

HOMME 30 A 45 ANS

bilingue, bonne apparence pour interviewer et travail bureau. Expérience de banque préférée mais non nécessaire. Position permanente avec chance d'avancement. A. Mercier, 3763 Ontario, 2e étage. 115—194-6R

COMMIS LISTE DE PAIE

Bilingue, expérimenté de préférence. M. Pagin, Canadian Childrens' Wear, 1245 St-Urbain, HArbour 7131. 115—194-3R

VENDEUR D'HABITS

EXPERIMENTE DANS MAGASIN POUR HOMMES, APPARENCE SOIGNEE, BILINGUE. BON SALAIRE, EMPLOI PERMANENT, REFERENCES. 1411 RUE AMHERST. 115—192-7R

CHAUSSURES

Coupeurs de fausses semelles, avec expérience. Tétrault Shoe Ltd. 2251 Alird, demandez M. Bernier. 115—192-3R

CHAUSSURES

Finseurs d'expérience pour chaussures de femmes. Slater Shoe Co., DOllard 3537. 115—193-3R

LAITIERS

LIVREURS VENDEURS POUR ROUTE DE LAIT. BON SALAIRE ET CONDITIONS DE TRAVAIL. S'ADRESSER EN PERSONNE, BORDEN CO. LTD. 5265, PAPineau. 115—192-3R

JEUNE homme demandé pour ouvrage général dans light lunch. S'adresser 1248 St-Hubert. 115—R

JEUNE homme débrouillard pour comptoir rafraichissements, bilingue, emploi continu. 990 Burnside. 115—193-3 R

JEUNES hommes de 17 à 20 ans, travail général dans manufacture. 9, Ste-Catherine est, chambre 200. 115—194-2 R

JEUNE homme avec quelques années d'expérience dans la ferronnerie. Bon salaire. Ouvrage permanent. S'adresser à 3715 Wellington, le vendredi et le jeudi après 2 heures. 115—194-3 R

100 JEUNES hommes demandés pour apprendre métier de réfrigération. FAlkirk 8272. 115—193-25

JEUNE homme avec expérience demande pour département de pièces. Lepage Automobile, 3940 Adam. 115—194-3 R

JEUNE homme pour ramasser vaisselle dans cafeteria, travail jour, dimanches libres. 1480, Guy. 115—R

JEUNE homme demandé, comme aide dans département d'expédition et pouvant prendre messages téléphoniques, s'adresser 5320 St-Laurent. 115—193-2 R

LAVEUR de vaisselle demandé. 4903 St-Laurent. 115—

LAVEUR de vaisselle demandé expérimenté. Bon salaire. 1157 Ontario est. 115—R

LETTREUR d'enseignes expérimenté, croquis, cartes affiches, etc. travail continu à l'année, bon salaire et bonnes conditions, écrire à case 25 la Presse. 115—194-3 R

LIVREURS de pain demandés avec expérience. 1554 Marie-Anne. 115—194-2 R

LIVREUR de glace avec cheval et voiture. 4355 Charlerol. Montréal-Nord. 115sp—190-6

MARQUEUR et couseur au couteau dans les manteaux et costumes de pelus pour enfants. 2019 Moreau, 1er étage. 115—194-2R

MATELASSIERS avec expérience demandés pour compagnie de rembourrage. Appelez GIffard 2539. 115—R

MACHINISTE AVEC EXPERIENCE POUR MOULIN A PLANCHER BOIS FRANC ET BOIS CONSTRUCTION J. P. DUPUIS LTEE 1084 CHURCH, VERDUN. 115—192-4 R

MECANICIENS d'automobiles demandés, expérience requise. 4269 Ste-Catherine ouest, GLenview 3901. 115—193-4R

MECANICIENS DANS LES CAMIONS. BONNES CONDITIONS DE TRAVAIL ET BENEFICES DES EMPLOYES. SE PRESENTER A INTERNATIONAL HARVESTER COMPANY 5615, RUE ST-LAURENT 115—194-3 R

MECANICIEN d'auto d'expérience, ouvrage permanent, bon salaire, 959 Cathédrale. 115—194-3 R

MECANICIENS 1ère classe, hommes de service demandés. 1101 Craig est. 115—R

MECANICIEN d'automobiles demandé, doit être compétent. S'ad. 1093 William, WIbank 7541. 115—194-3 R

MECANICIENS 2e classe. Demander M. Théorêt, 101 Blvd Métropolitain, WAlnut 1103. 115—194-4

MECANICIEN d'automobiles demandé. Téléphoner entre 9 et 6 hrs. Monsieur Georges Gazmon, VEndôme 3773. 115—192-3

MECANICIEN, débosseur, avec outils. 4045 avenue Verdun. 115—194-2 R

MECANICIEN fer ornemental. S'adresser 8031 Racine. VEndôme 1975. 115—R.

MECANICIEN de première classe, expérimenté dans les produits Chrysler. 152, rue Ontario est. 115—193-4 R

MENUISIER de banc pour fixtures de magasin, ouvrage à l'année, homme expérimenté et avec références seulement. 4556 St-Laurent. 115—194-3 R

MESSAGERS, travail continu, samedi libre, 1410 Clark, 2e étage. 115—192-3 R

MESSAGER avec bicycle et références, bon salaire, service automobile. Pharmacie Toupin, 6700 Christophe-Colomb. 115—192-3

MESSAGER pour manufacture d'habits d'hommes, 40 heures par semaine. 1009 St-Laurent, 1er étage. 115—R

MESSAGER, bicycle fourni, bien rémunéré. Moisag Fruit Store, 556 Bélair, Parc Extension. 115—R

MESSAGER possédant bicycle pour pharmacie de N.D.G., bon salaire. WAlnut 0611. 115—192-3R

MESSAGERS demandés pour livrer télégrammes, doivent connaître la ville, avoir bicycle. 211 rue St-Sacrement. 115—194-3 R

MESSAGER demandé 5 jours par semaine. S'adresser Ash Temple Ltd. 209 Ste-Catherine Est. 115—193-2 R

MESSAGER avec bicycle pour pharmacie, bon salaire. HOchelaga 4047. 115—

MESUREUR de bois de sciage d'expérience demandé, position permanente à Montréal. Ecrire Case 8572 La Presse. 115—194-3 R

ON demande jeune homme de 16 à 18 ans, qui désire apprendre métier boucher, réf. après 7 p.m., MOntcalm 4-3716. 115—194-3

ON DEMANDE un presseur, 1475 Hôtel-de-Ville, LAncaster 0023. 115—194-2R

ON demande pharmacien et commis pharmacien. S'adresser Pharm. Martineau, 4675 St-Laurent. 115—194-3

OPERATEURS Un peu d'expérience nécessaire. 204 Laurier ouest, 1er étage. 115—194-3 R

OPERATEURS expérimentés dans les blouses, travail en série. Carnegie Originals Réd'g. 5109 S.-Dominique. 115—194-2R

OPERATEUR en fourrure. 5195 S.-Laurent. 115—192-3R

OUVRIERS généraux pour manufacture de ceintures pour dames, expérimentés seulement, travail continu. Isenberg, 298 Craig ouest. 115—192-3 R

PATISSIER, 3 ans d'expérience demandé. S'adresser Pâtisserie Arsenault, 3501 Ontario est. 115—194-2 R

PATISSIER d'expérience demandé avec bon salaire, travail de jour. S'adresser 260, Bernard ouest. 115—191-8R

PEINTRE d'automobiles demandé, expérience requise. 4269 Ste-Catherine ouest, GLenview 3901. 115—193-4R

PEINTRE d'automobiles, expérience. S'adresser : Paradis Auto Body, 7455 St-Laurent. 115—R

PEINTRES compétents demandés. S'adresser 6383 Hurteau. 115—194-3 R

115 Hommes demandés

Opérateurs de Gunite

Opérateurs d'expérience sur machine Gunite et Nozzle demandés immédiatement, capables de faire travail difficile et après à devenir contremaîtres d'une importante entreprise d'un tunnel à Niagara Falls. Emploi de trois ans pour hommes compétents. Ecrire à Reyner-Atlas Ltd. Box 359, Niagara Falls, Ont., mentionnant expérience. 115—194-3

Chauffeurs Vendeurs POUR Desservir magasins

Compagnie de produits alimentaires internationalement connue est à la recherche de 4 vendeurs pour la distribution en gros de produits de boulangerie. Nous vous payons durant votre entraînement. Pour rendez-vous téléphonez ORleans 4-4972, M. Guay. 115—194-2 R

PRESSEUR

d'expérience pour département nettoyage à sec. Bon salaire. Ouvrage permanent. S'ad. Buanderie Luxor Ltée. MOntcalm 4-3524. 115—194-4 R

PEINTRES lettreurs demandés pour manufacture d'enseignes Neon avec expérience requise. Ouvrage à l'année. S'adresser 7171a Iberville. 115—192-7 R

PHARMACIENS actifs, bilingues, très bon salaire. S'adresser à 5639 ave Verdun. M. Ranger, entre 3 et 6 p.m. 115—190-6 R

PHARMACIEN, assistant, bilingue, bon vendeur, références, bon salaire. Pharmacie Canora, 1293 Canora Road. EXdale 3656, entre 2 et 5. 115—194-5

PLATRIERS demandés. S'adresser Victor Hamelin Limitée. CLairval 9465. 115—R

PLATRIERS demandés. S'adresser sur chantier, Cossette, rues Despatie et Jeanne, Bordeaux. 115—194-3 R

PHOTO Homme avec expérience pour chambre noire. Michel Photo, 390 De Castelnau. GRavelle 4303. 115—192-6 R

POLISSEUR grinder pour travail acier inoxydable. Se présenter entre 7 et 8 p.m. à 720 rue Marin. 115—194-3 R

PREPOSES AUX FRUITS expérimentés, bilingues. 292, Ste-Catherine est. 115—194-3 R

PREPOSE aux fruits expérimenté. Se présenter à 1330 Mont-Royal est. 115—194-2 R

PRESSEUR-chauffeur demandé temps partiel, bilingue. ELwood 5310. 115—194-2R

PRESSEUR de dessous, vapeur, manufacture de vêtements pour hommes. 400 Atlantic, 7e étage, angle Hutchison. 115—194-3R

PRESSEUR pour Valet Service demandé. S'adresser 9301 Foucher. 115—R

PRESSEUR ET TAILLEUR DEMANDES. EMPLOI STABLE. HARBOUR 9667. 115—194-3 R

PRESSEUR expérimenté, pour service de valet. Bon salaire. CAlumet 7430. 115—R.

PRESSEUR demandé avec expérience pour plan nettoyage. CRescent 3395. 115—194-3 R

PRESSEUR couturier pour Valet service. Temps partiel. MArquette 2987. 115—R

PRESSEUR expérimenté sur machine à vapeur. Emploi partiel de 6 à 10 p.m. dans atelier de nettoyage à sec. Bon salaire. TRemmore 2541. 115—194-3

PRESSEUR avec expérience demandé. Bon salaire. TUrcotte 2427. 115—194-5 R

PRESSEUR d'expérience, ouvrage permanent. Society Cleaner, 10 Blvd Ste-Croix, Ville St-Laurent. 115—192-3 R

RABATTEUR de coutures, vêtements pour enfants, un peu expérimenté, travail continu, Manchester Sportswear, 5170 Henri-Julien. 115—194-2 R

PREPOSE aux fruits, très bon salaire à homme fiable, emploi stable. 4707 Wellington. 115—194-3R

POSEUR de manches expérimenté dans les vêtements d'hommes, emploi stable, bon salaire. 5550 Chapleau, HOchelaga 2541. 115—194-3 R

SET-up-man, sur tour revolver, et machine automatique Acme Gridley. Emploi permanent. Doit avoir expérience. Bon salaire à personne qualifiée. DUpont 4141. 115—

SOUDEURS à l'arc, "électricité", avec expérience. S'adresser à 5330 Paré, en arrière Restaurant Miss Montreal. 115—194-3 R

SOUDEUR BIJOUTERIE Parfaitement expérimenté dans bijoux en pierres du Rhin. M. Mayoff, Continental Jewellery Co., LAncaster 8263. 115—193-4 R

SOUS-CHEF de cuisine, expérience, en cuisine française. S'adresser Hôtel Berkeley, 1188 Sherbrooke O. 115— R

SOUFFLEURS de verre demandés avec bonne expérience requise pour manufacture d'enseignes Néon, ouvrage à l'année, bon salaire payé. S'adresser 7171A, Iberville. 115—191-8 R

1 SPRINGER demandé avec expérience. 1419 Clark. 115—194-3 R

ST-HUBERT BAR-B-CUE 6359 RUE ST-HUBERT Short order man, d'expérience seulement, demandé pour travail de nuit, salaire fixe. 115—194-3

TAILLEUR d'expérience dans rat musqué demandé immédiatement. S'adresser L. Hendelman Furs Ltd, 445 Ste-Hélène 115—194-3 R

TAXI expérience, homme âgé, 349 Décarie, coin Blvd Edouard-Laurin, Ville St-Laurent. 115—194-4

TAXI DIAMOND Chauffeurs expérimentés, autos neuves. S'ad. à 615 ouest, Dorchester. 115—194-3R

TECHNICIEN dentaire demandé. S'adresser Laboratoire Dussault, 1410 Stanley, Chambre 304, HArbour 3918. 115—192-3 R

TRICOTEUR MECANICIEN POUR CHANDAILS Excellente occasion pour mécanicien expert machines jacquard mailles et décalque. Emploi continu. Ecrire Case 8564 la "Presse". 115—193-3 R

UN DEBOSSEUR demandé. Martel Garage, 5561 Hadley. HEmlock 1452. 115—194-2 R

VENDEUR Comme agent d'immeubles. Barrette & Guay, 5952 St-Hubert 115—193-2

VENDEUR de chaussures, expérimenté emploi stable, bon salaire. 704 ouest, Ste-Catherine. 115—194-3R

VENDEURS bilingues pour vendre à la campagne, entraînement et transport fournis. 40.00 semaine pour commencer, entre 2-9 p.m. 1195 Church, Verdun. 115—194-3R

VENDEURS, position comme membre du personnel, à salaire. 1239 ave Green, suite 402, le matin de 9 à midi. 115—191-5 R

VENDEURS au téléphone, expérience non nécessaire, bon salaire. 29 Saint-Jacques est, chambre 6. 115—29 mai 2,3 juin

VOYAGEUR expérimenté, vente d'enseignes de toutes sortes, case 26 la Presse. 115—194-3 R

116 Emplois dem. hommes

A BAS PRIX, blanchissage, peinture extérieure, intérieure. Claval 9722. 116 sp—190-6

A BAS prix, peinturage, blanchissage, réparations de plâtre. DOllard 3373. 116 spc.—194-2

A BAS PRIX, peinture, réparation plâtre, par expert. UNiversité 6-7234. 116—

A BAS prix, blanchissage, peinture intérieure, extérieure, immédiat DOllard 7985. 116—194-6

A BAS PRIX, plâtre, réparations, tapisserie enlevée vapeur, équipement moderne, homme compétent, immédiatement. Victoria 1751. 116—188-6

A BAS prix, peintre, tapissier, imiteur intérieur, dehors. CHerrier 7240. 116—183-30

ATTENTION faites faire vos ménages, plâtre, tapisserie, peinture par Lavage de vitres Laurentide. Victoria 5213. 116—193-2

ATENTION ménage, réparations, plâtre neuf, bois etc., satisfaction. HOchelaga 3186. 116Spc—192-7

BON plombier 25 ans d'expérience, GRavelle 9694. 116—

CHAUFFEUR d'expérience demande ouvrage sur char privé. CAlumet 2209. 116—

CHEF cuisinier, bonnes connaissances de cuisine française, canadienne, 25 ans expérience, toutes lignes pour hôtel. Ecrire case 8571 La Presse. 116—194-4

DEMANDE ouvrage dans la peinture. WIbank 6833. 116—194-2

DESSINATEUR mécanique diplômé, expérience, demande emploi. M. Kojio Dragomir, 3538 Hutchison. MArquette 7627. 116—194-2

ETUDIANT désire emploi pour période des vacances. AM. 6655. 116—

HOMME âgé 40, avec connaissances générales de bureau, pale-maître, etc., désire travail soir. CAlumet 3450. 116—

HOMME toute main, mécanique et soudure, cherche emploi pour le samedi seulement. Ecrire à Turek, 1353 Laurier est, Montréal. 116—193-2

HOMME désire travail manuel domicile, 200 Jarry, St-Martin Laval. 116—190-4

JEUNE horloger diplômé demande emploi stable. FRontenac 3571. 116—

116 Emplois dem. hommes

JEUNE homme désire apprendre réparations moteur soir. CAlumet 7195. 116—194-2

JEUNE homme ayant maîtrise sciences économiques désire position stable dans commerce ou industrie avec possibilité d'avancement. Ecrire Case 8560 La Presse. 116—192-3

MENUISIER prendrait réparations générale, bois et peinture. FRontenac 3008. 116—194-2

MENUISIER expert réparations escaliers, galerie, armoires, remodelage maison. CHerrier 8487. 116—194-2

MENUISIER prendrait construction neuve, réparation, finition, heure, contrat. MArquette 7964. 116—189-6

MENUISIERIE, peinture, ciment et plomberie, particulier. GIffard 3981.

MONSIEUR demande travail manuel, domicile, assemblage, cloutage, etc. Pierre Olivert, 200 blvd Jarry, St-Martin. MUrray 1313 ou MPrray 1-1725. 116—192-4

PLATRIER demande réparations tous genres, bon marché. FRontenac 3004. 116—192-4

TOURNEUR mécanique de précision. GRavelle 9694. 116—

TRACEUR en mécanique générale, 27 ans d'expérience, capable de marquer pièces pour usinage. Français, marié, bilingue, préférerait travailler Montréal ou en dehors. Ecrire I. Monkhine, 6245, 1ère Ave, Rosemont, Montréal. 116—194-2

117 Femmes, filles demandées

AI BESOIN de solliciteuses par téléphone à temps plein ou partiel, 2 à 5 hres. GRavelle 2220. 117—R

AI besoin solliciteuse à domicile. BElair 2731. 117—194-3R

AI BESOIN fille fonttaine, 7 à 4 p.m. Bon salaire. 1208 Van Horne. 117—194-5R

AIDE maternelle, pour petit appt. ménage léger, parlant un peu anglais. EXdale 0464. 117 spc—194-3 R

AIDE-CUISINIER (femme) restaurant de repas légers. Bon salaire, bonnes heures. 178 Van Horne.

AIDES générales pour ouvrage manufacture. Emploi permanent, pas de samedi. S'ad. 1410 Clarke, 2e étage. 117—193-2 R

APPRENEZ broder smoking anglais, fleurs artificielles, ouvrage domicile. CRescent 9936. 117—191-26 R

ATTENTION Aux dames à l'est de la rue St-Laurent, la compagnie Avon offre une opportunité splendide aux dames de 30 à 50 ans ayant 3 ou 4 heures libres par jour, assurez-vous d'un revenu continuel. Pour renseignements, appelez HArbour 5119. 117—193-2R

A VOUS MESDAMES qui êtes libres de sortir l'après-midi, ou le soir, tout en augmentant votre revenu par une distraction saine, nous vous donnons un bon entraînement dans la vente. Pas d'argent requis pour les échantillons. Ecrire case 18 La Presse. 117—192-3R

AUX jeunes filles entre 18 et 30 ans, salaire intéressant comme essayeuses. Commercial Modern Agency DOllard 1030 117—177-26

BON SALAIRE fille de chambre sérieuse, 25-30 ans, hôtel touristes de campagne. VEndôme 2628. 117—194-2

CAISIERE, très bon salaire à personne fiable. Emploi stable. 4707 Wellington. 117—194-3 R

CAISSIERE expérimentée, épicerie self-service. Bon salaire. S'adresser 800 est Ontario. 117—193-2 R

CAISSIERES d'expérience, magasin de fruits-épicerie, de 3 p.m. à 10 p.m. 292 Ste-Catherine est. 117—194-3 R

CAISSIERES EXPERIENCE SELF-SERVICE. BUY WELL'S 1321 STE-CATHERINE OUEST. 117—193-3 R

CHAUSSURES Piqueuse de tours, faiseuses de doublures et prépareuses avec expérience. 7389 Henri-Julien. GRavelle 2459. 117—194-5R

CLAVIGRAPHISTE bilingue et rapide pour factures et ouvrage général de bureau. 804 St-Jacques ouest. M. Sinclair. 117—192-3R

COIFFEUSE d'expérience ou apprentie avec carte, immédiatement. Pontiac 64961. 117—193-3

COIFFEUSE COMPETENTE Bon salaire, semaine 5 jours, près Hôtel Mt-Royal. HArbour 2874, HArbour 3712. 117—190-6R

COMMIS femme d'expérience, 6 jours par semaine, service ⅓, ⅔, bon salaire, bonnes références, s'adresser Pharm. Sarrazin & Choquette, M. Bourgault, 921 Ste-Catherine est. 117—194-6

COUPLE comme concierge bilingue maison de chambres à Westmount, sera logé en retour, 3 appts meublés avec frigidaire, l'homme pourra travailler en dehors. WIbank 7862.

CONTREMAITRESSE et opératrices d'expérience, vêtements d'enfants, bon salaire, bonnes conditions de travail. 4226 boul. S.-Laurent. 117—194-3 R

CONTREMAITRESSE expérimentée demandée pour pajamoirs et vêtements sport dédames. Belle chance. Ecrire case 8552, La Presse. 117—188-7

COUPEUSES de fils dans les robes. 1435 Bleury, chambre 204. 117—R

COUPEUSES de fils et opératrices expérimentées, robes de coton, bon salaire, travail continue. Marcus Fearman, 4030 Notre-Dame ouest. 117—191-6 R

COUTURIERES demandées pour réparation de gilets, robes etc. De préférence 18-20 ans. Quartier Rosemont. 40 heures semaine. Plan moderne. J. P. Drolet et Fils, 2400 Des Carrières. 117—194-2 R

COUTURIERE pour altérations, confection dames, position permanente, bon salaire. Baron's, 1390 Ste-Catherine ouest, UNiversity 6-8989. 117—194-4 R

COUTURIERE à domicile, enfants. 6450, 13e Ave Rosemont. 117 R

COUTURIERE avec expérience ouvrage à la main et sur machine, complets d'hommes et femmes. 251 Ste-Catherine est. 117—193-6 R

CUISINIERE pour campagne, Valois près Dorval. DExter 0168. 117—194-2

CUISINIERE dans quarantaine demandée pour presbytère St-Jean-Baptiste. BElair 1356. 117—

CUISINIERE expérimentée, 45 milles de Montréal. Salaire à débattre dans entrevue. Loup's, Inc., 1226 Stanley. 117—194-2 R

CUISINIERE demandée pour presbytère. Références. 5871 Waverly, CRescent 1241. 117—194-6 R

CUISINIERE d'expérience pour cafeteria industriel, préparation 75 repas, bilingue, bonne apparence, 5 jrs d'ouvrage. Ecrire case 8556 La Presse. 117—192-3 R

DACTYLOGRAPHE expérimentée et bilingue, travail général de bureau. HArbour 6217. 117—R

DACTYLOGRAPHIE demandée pour ouvrage général de bureau. Doit parler un peu anglais, bon salaire, 5 jours par semaine. S'ad. Biltmore Shirt, 1421 Montcalm. GIffard 3331. 117—193-2

DACTYLO bilingue, traduction et correspondance, aussi travail de réception de bureau. M. Whipple, LAncaster 3650. 117—192-3R

DEMANDE jeune fille travail facile, dans tricot, United Knit, 173 Van Horne. 117—R

ESSAYEUSES toutes grandeurs, emploi immédiat, entraînement si nécessaire, bon salaire garanti. New Model, 1040 Sherbrooke ouest, Plateau 6839. 117—179-26R

EXPERIMENTEES pour machines coins et couvrir. Boites carton. EXdale 1042. 117—R

FAISEUSE de garnitures de pantalons. Expérimentée. S. Lipson Co., 3981 St-Laurent, 7e étage. 117—194-2R

FAISEUSES de poches pour pantalons demandées. Expérimentées. Fairmount Pants, 5434 St-Dominique. 117—149-2 R

FAUFILEUSE et couseuse de boutons à la machine, avec expérience. Aussi ouvriere travail général, pantalons pour hommes. 400 Atlantic angle Hutchison, 10e étage. 117—194-3R

FEMMES, filles, enseignons perles crochets. Pourrez travailler domicile. 2082 S.-Hubert. 117—193-2

FEMME COMPTABLE BILINGUE. DACTYLOGRAPHIE. EXPERIENCE REFERENCES EXIGEES. ECRIRE CASE 8558 LA PRESSE. 117—192-3 R

FINISSEUSES et couseuses de fils demandées par manufacture de linge d'enfants. S'adresser 209 Ste-Catherine est, chambre 503 117—194-3R

FEMME demandée, ouvrage général, restaurant de campagne. Dubreuil Lavaltrie. Logée, nourrie, salaire intéressant. 4641 Ste-Catherine est. 117—194-6 R

FEMME DACTYLO BILINGUE demandée par compagnie d'assurance. Bon salaire sera payé à la personne ayant qualifications requises. Semaine de cinq jours. S'adresser 276 ouest, St-Jacques, suite 120. 117—194-3

FEMME DEMANDEE, REPARATIONS DE POURRURES, DANS VALET SERVICE. TRAVAIL A TEMPS PARTIEL. HARBOUR 9667. 117—194-3 R

FEMME demandée comme aide jouts rooms, sachant un peu anglais. 1458 St-Urbain. 117—194-2R

FEMME bilingue, très expérimentée, pour prendre charge petit bureau, partie du temps, le matin ou l'après-midi. Victoria 0266. 117—192-12

FEMMES demandées, ouvrage à domicile, pour faire des laquettes. 140 Port-Royal, VEndôme 2051. 117—194-3 R

FEMME demandée pour buanderie, aussi une autre pour cuisine. Expérience. Références. 171 Ste-Catherine ouest. Demandez Mme Poulin. 117— R

117 Femmes, filles demandées

POUVEZ-VOUS TROUVER MIEUX ?

$30.00 par semaine en commençant !

$34. par semaine au bout d'un an ! EN DEVENANT TELEPHONISTE

AUCUNE EXPERIENCE N'EST REQUISE. IL SUFFIT D'AVOIR AU MOINS 17 ANS ET MOINS DE 30 ANS; D'ETRE BILINGUE; D'ETRE CELIBATAIRE OU MARIEE; D'AVOIR TERMINE SA 9e ANNEE.

Présentez-vous dès maintenant au bureau de placement de la Compagnie de Téléphone BELL DU CANADA 620 RUE BELMONT PRES DE LA COTE DU BEAVER HALL. DE 8.30 A.M. A 4.30 P.M. DU LUNDI AU VENDREDI 117—193-3

OFFRE D'EMPLOIS

FEMMES PLUS DE 18 ANS EXPERIENCE PREFERABLE NON ESSENTIELLE

SALAIRES DE BASE INTERESSANTS AUGMENTATIONS AUTOMATIQUES CHANCES D'AVANCEMENT

JEUNES EMPLOYEES DE BUREAU COMMIS DE COMPTABILITE DACTYLOS, STENOGRAPHES COMMIS DE RAYONS EMPLOYEES ET COMMIS DE TOUT GENRE

S'ADRESSER A COMPTER DE LUNDI

780 rue Brewster PRES ATWATER ENTRE ST-ANTOINE ET ST-JACQUES

HEURES: 9.30 A 11.30 A.M. 1.30 A 4.30 P.M. 117—192-3

Travail à temps partiel POUR 10 DAMES

On requiert les services de 10 dames le vendredi et le samedi toute la journée.

Les fonctions consisteront à interviouver les clients (au magasin) et à leur poser quelques questions.

Travail pour 1 à 4 fins de semaine. Rémunération 85c l'heure. Les candidates doivent avoir de 25 à 45 ans, avoir de bonnes manières, du tact et de l'entregent, connaître les deux langues. Mentionnant tous détails pertinents et dire quand on sera disponible, en écrivant à case 8562 "La Presse". 117—193-2

OPERATRICES expérimentées dans les blouses pour dames. Bon salaire et boni de vie chère. Regal Sportswear, 1659, Delorimier. Mlle Hogge. 117—192-3R

VENDEUSES Pour magasins lingerie, expérimentées, bilingues, bon salaire, chance d'avancement, vacances payées. Lily's Shoppes, 1506 Bleury, angle Ontario, Mlle Mary. 117—193-4R

FEMME ou fille comme marqueuse pour valet service, 1142 St-Zotique. DOLard 0209. 117—R

FILLE pour fontaine dans pharmacie très moderne, expérience, bonne apparence, service 4 h

119 Cours femmes, filles

C[illegible]S chapeaux Jeanne Mann, diplomée en haute mode. DOllard 1346. 119—193-25

DEVENEZ rapidement bonne opératrice de manufacture, cours privé AMherst 4981 119—175-26R

120 Services domestiques

A COUPLE marié sans enfant, je donnerai gratuitement une grande pièce moderne, chauffée, gaz, électricité, en échange de services, femme temps partiel, pas lavage, pas cuisine, homme menus services. Pas d'immigrant. E. Dubuque, 5270 Mentana. 120sp—194-3

AI BESOIN bonne à toute faire expérimentée, petit duplex, bons gages. 6515, Mountain Sights, EXdale 1027. 120—R

AI BESOIN couple qualifié, pour famille d'adultes. ATlantic 4052. 120—194-2 R

AIDE énérale expérimentée possédant références. DExter 9736. 120—194-3 R

AIDE générale, résidence médecin, pas cuisine, pas campagne, 2 enfants, références. EXdale 3297. 120—194-2 R

AIDE GENERALE
Compétente demandée chez médecin, logis et bureau, 3 enfants, bon salaire à personne qualifiée. DOllard 2746. 120— R

AIDE générale demandée aimant enfants, bon chez soi, bon salaire, bendix, repasseuse électrique. GRavelle 4594. 120—194-3 R

AIDE générale, 2 enfants, pas de campagne, Outremont. TAlon 5122. 120—194-2 R

AIDE famille, enfants, logée ou non. 10480 Olympia, DUpont 2634. 120—194-3 R

AIDE générale, duplex, 1 enfant, chambre seule. Eté à Plattsburg. WAlnut 7590. 120—R

AIDE générale, 2 enfants, chambre et salle de bain privée. Outremont. TAlon 3679. 120— R

AIDE pour léger travail de ménage. Bonne famille, chambre privée. Tres bons gages. EXdale 9441. 120—194-3 R

AIDE ménagère 6 jrs semaine 8.30 à 3 bendix pas logée 12.00 semaine. Cartierville. BYwater 0579. 120—194- 5 R

AIDE générale. Petite famille. Bon logement. Eté à Ste-Agathe. Bons gages. EXdale 6251. 120—194-2 R

AIDE pas cuisine, chambre seule. 70.00. 738 Wiseman. CAlumet 4645. 120—193-3 R

AIDE générale aimant enfants, pas cuisine. Bendix, bon salaire, références requises. DUpont 8900. 120—194-5 R

AIDE générale pour famille canadienne française, 3 enfants, 2 âges scolaire. 70.00 par mois. WAlnut 4937. 120—193-3 R

A 3434 ST-DENIS, bonne, ouvrage général, 3 enfants, lessiveuse, Bendix, gardons femme de ménage. Devra coucher chez elle. Après 7 heures soir. Harbour 4436. 120—3,5,7 R

BON salaire pour vendeuse bilingue, parfaitement expérimentée, confections pour rdames, stable. CHerrier

BESOIN aide, certain âge, prendre soin ménage en l'absence de maîtresse de maison. Pourra coucher chez elle si désiré. Références exigées. CAlumet 4767 après 7.30 p.m. 120—194-2 R

BONNE à tout faire, expérimentée, pour petite maison, consentante d'aller à Plattsburgh pour l'été, bon chez-soi. ATlantic 3721. 120—192-3

BONNE à tout faire compétente, nouveau duplex 6 pièces, tous appareils modernes, chambre particulière, radio, désireuses de passer l'été à Ste-Agathe, gages excellents. 931, Dunlop, EXdale 1381. 120—194-3 R

BONNE FILLE, CHAMBRE PRIVEE, 75.00 A 80.00 PAR MOIS. TOUS LES APPAREILS ELECTRIQUES; FEMME DE PEINE EN SERVICE. 5044 PONSARD. DEXTER 3175. 120—R

BONNE à tout faire, 8.30 à 5.30 tous les jours samedi demi-journée, libre le dimanche, pas de cuisine, pas de soin des enfants, recommandations requises. 80.00 par mois. EXdale 7213. 3220 Kent. 120—194-3R

BONNE demandée, chambre seule, pas de cuisine. 6669 St-Denis. 120— R

BONNE à tout faire petit appartement, adultes seulement. Le soir Elwood 3596. 120—194-2R

BON chez soi pour personne environs 40 ans, à Montréal-Sud. Appeler HOchelaga 5975. 120—194-3 R

BONNE à tout faire capable pour petit duplex; chambre privée, laveuse automatique; devra parler anglais. ATlantic 6707. 120—194-3 R

BONNE d'enfants parlant anglais, 2 enfants, logée, centre de Westmount, près tramways, autobus, gardons aide, gages très élevés. DExter 7931. 120—194-3 R

BONNE expérimentée pour nouveau petit duplex, références requises, doit parler anglais, 2 adultes, chambre personnelle avec salle de bain, bon salaire. ELwood 1893. 120—193-3R

BONNE pour travail général de maison. 8506 Des Belges. 120—194-2R

BONNE à tout faire compétente, bons gages, bon chez-soi. ATlantic 7672. 120—192-3 R

BONNE d'enfants comprenant l'anglais, âge moyen, famille catholique, références, emploi stable, gardons cuisinière. FItzroy 5439. 120—194-3 R

BONNE COMPETENTE
75.00 PAR MOIS
Maison nettoyée par femme de ménage, chambre personnelle, un peu d'anglais aimant enfants, expérience recommandations. ATlantic 8207. 120—194-3R

BONNE de maison, allez campagne 2 mois, chambre seule, 3 enfants, 80.00 par mois. EXdale 1017. 120—193-6 R

BONNES COMPETENTES
2 soeurs ou amies, consentantes d'aller à la campagne pour l'été, références requises. WAlnut 5115. 120—193-3R

BONNE D'ENFANT
2 enfants, léger service domestique, petit appartement, parlant anglais. WAlnut 1057. 120—194-3R

BONNE à tout faire, petit duplex, un enfant, lessiveuse automatique, pas de planchers, pas de cuisine. WAlnut 7170. 120—194-2R

BONNE compétente, travaux généraux, cuisine bourgeoise, tous appareils modernes, chambre personnelle avec radio, près trams. 30.00 semaine. ELwood 5035, 566 Roslyn. 120—193-3R

BONNE pour 2 adultes d'affaires, cuisine légère, chambre privée, nettoyage général, nettoyer appartement pour personne avec bonnes références. Appelez après 5.30 heures. EXdale 9241. 120—193-2 R

BONNE à tout faire compétente, bon chez-soi, logé, parlant anglais références. ATlantic 0249. 120—188-7

BONNE générale, pas cuisine, bon salaire. Chambre seule. 8760 St-Hubert. 120—194-6 R.

CHAMBRE PERSONNELLE ET SALLE DE BAIN, FEMME DE PEINE EN SERVICE, LAVEUSE DE VAISSELLE, MACHINE A LAVER AUTOMATIQUE. 2 ENFANTS D'AGE SCOLAIRE. L'ETE PASSE DANS UNE MAISON MODERNE DES LAURENTIDES, BONS GAGES. TALON 7032. 120—194-3 R

CUISINIERE générale avec expérience bon salaire, pour dame seule, excellentes références, appt moderne, ne fumant pas. WEllington 6880. 120—194-3 R

DAME dans la trentaine demandée, pour travaux domestiques, chambre personnelle. Devra passer 2 mois à la campagne. DOllard 8339. 120—194-3 R

EXCELLENTS gages à bonne à tout faire capable, maison d'été à la campagne; toutes les facilités modernes; chambre privée; pas d'enfants. ATlantic 4918. 120—194-2 R

FEMME d'âge moyen pour garder 2 enfants de 8 a.m. à 7½ p.m. Université, 8-7110 après 6 jour EXdale 8422. Mme Massicotte. 120—R

FEMME ou fille âgée, travaux généraux du ménage, cuisine bourgeoise 4 adultes, pas de travail le soir, recommandations. GLenview 4536. 120—194-3R

FEMME ou fille parlant couramment anglais pour légers travaux de ménage, 2 jours semaine ou comme bonne à la semaine. Ile Bigras, près gare, 35 minutes gare centrale, bon salaire plus passages. MUrray 1-4682 ou HArbour 9231 ou écrire René Duranleau, 60, St-Jacques ouest. 120—28 m., 3,5 j.

FILLE DE CHAMBRE EXPERIMENTEE PARLANT UN PEU L'ANGLAIS WESTMOUNT, CHAMBRE ET BAIN PRIVES, REFERENCES. FITZROY 9300. 120—194-3 R

FILLE ou femme demandée, pour aide ménage, pas de lavage, ni repassage. PAIrkirk 8276. 120—194-2R

FILLE demandée pour travail de maison, chambre personnelle avec radio, Bendix assez de temps libre. TAlon 5572. 120—194-2 R

FILLE ou femme, pas plus de 35 ans, service domestique général, pas de cuisine, petite maison privée Ste-Agathe des Monts, juillet et août, gages excellents. ATlantic 5137. 120—194-3 R

FILLE propre, travail général et cuisine, chambre personnelle, 15.00 par semaine. TAlon 5369. 120—194-3 R

FILLE fiable, propre et honnête pour soin du ménage, chambre personnelle, bon salaire, pas de cuisine ni lavage, 2 adultes, 1 enfant, 3 soirées libres, et dimanche. 1003 boul. St-Joseph est. 120—R

120 Services domestiques

CUISINIERE-SERVANTE
possédant bonnes références de fille, pour cuisine simple, pour 2 adultes, à Westmount. Salaire maximum à personne affable et recommandable. Téléphone HOchelaga 9069. 120—193-3R

20.00 PAR SEMAINE
Emploi permanent, à personne honnête et travaillante, pour famille canadienne-française, 3 enfants. Ville Mont-Royal, capable faire cuisine, pas gros lavage, jolie chambre seule avec lavabo, radio, femme de journée employée, un mois bord de la mer. EXdale 3347. 120—194-2R

EXCELLENT CHEZ-SOI
Jeune fille pour travaux domestiques, pas de cuisine, 2 enfants de 9 et 11 ans. Eté à la campagne. Bons gages, 923 Ave Pratt, Outremont. ATlantic 7152. 120—194-3R

PARC EXTENSION
Jeune fille pour couple travaillant, 1 enfant, pas de cuisine, chambre seule. CRescent 1607. DOllard 4456. 120—194-3R

CUISINIERE
pour prendre charge de cuisine de colonie de vacances (pour filles très), près Montréal. Aussi aide-cuisinière. Excellentes conditions. Ecrire Case 8567 La Presse. 120—3,6R

FILLE FIABLE
Bonne à tout faire, maison à Westmount, près tramways, chambre personnelle et salle de bain. WAlnut 3041. 120—194-3R

90.00 et PLUS par MOIS
Bonne expérimentée, 1 enfant. Mlle Beaulé, PItzroy 5393. 120—194-6R

FILLE, aide maternelle, beaucoup de temps libre, gros lavages envoyés au dehors; jolie maison, chambre avec radio; le soir WAlnut 3447. 120—194-2 R

FILLE, service domestique général, pas d'enfants, logée ou non, bon chez-soi. 75.00 par mois. 3130 avenue Linton, appt. 2. EXdale 9639. 120—194-3R

FILLE pour cuisine et service général de ménage; non logée, un enfant. VIctoria 3971. 120—R

FILLE pour service domestique général, bon chez-soi, bons gages. EXdale 6471. 120—R

FILLE pour ouvrage général, deux adultes, 1 bébé, bon salaire. S'ad ELwood 8730 ou 5514 S.-Dominique. 120—193-4R

POYER AGREABLE POUR VOUS
Bonne à tout faire, beau petit appartement, au service de jeunes personnes, un bébé, commodités modernes, bons gages. EXdale 2549. Téléphonez immédiatement. 120—194-2 R

GARDE OU BONNE D'ENFANTS PARLANT ANGLAIS, ENFANT DE 2 ANS, EXCELLENTES CONDITIONS DE TRAVAIL, PLUS HAUTS GAGES, EXPERIENCE ET REFERENCES DE LA VILLE INDISPENSABLES. EXdale 1792. 120—192-3 R

JEUNE fille, travaux généraux du ménage, logée, bons gages. DOllard 4463. 120— R

JEUNE couple marié pour buanderie privée. Expérience préférable. 60.00 par semaine. Chambre si désiré. 6720 est, Sherbrooke. CHairval 6755. 120—R.

JEUNE FILLE FIABLE
recommandée, légers travaux du ménage et soins d'un garcon de 1½ an, logée, grande pièce particulière, toutes commodités modernes. LAncaster 4479 le jour seulement. 120—194-3 R

JEUNE fille compétente, bon chez-soi, commodités modernes, près tramways. ELwood 5072.

JEUNE fille compétente pour travaux ménagers. 70.00 par mois, chambre personnelle, 2 écoliers. 966 Pratt, Outremont. EXdale 6366. 120—194-3 R

JEUNE FILLE, logée, légers travaux ménages, pas cuisine, pas lavage, bon salaire. Harbour 1500. 120—192-3 R

JEUNE fille travail général de bureau. Faut comprendre un peu l'anglais. CAlumet 1550. 120—3,6R

JEUNE fille de 15 à 18 ans pour aider à prendre soin d'une petite famille de 2 enfants, travaux domestiques légers, étroite surveillance $10.00 par semaine. CRescent 6613. 120—193-2

L'ETE DES LAURENTIDES
Bon chez soi, aide générale, 60.00 par mois, doit aimer enfants, famille catholique, près Oratoire, chambre seule, radio, atmosphère gaie, personne responsable demande ELwood 7536. 120—193-2 R

MENAGERE
Jeune fille ou femme de moins de 45 ans, entretenir logis neuf et aider aux soins de 2 enfants contre chambre et pension et 140.00 par mois, pas de cuisine. Ecrire, mentionnant tous détails dans première lettre, à Mme Emmanuel Levy, 21 Winnie Avenue, Ravena, New York, U.S.A. 120—194-6

MENAGERE compétente, travaux généraux, chambre personnelle, lessiveuse et laveuse vaisselle automatiques, gages élevés. 4395 Circle Road. ATlantic 5348. 120—193-3 R

20.00 PAR SEMAINE
Si besoin jeune fille, logis de N.D.G., logée, faut aimer enfants, gardons femme de peine. ELwood 8756. 120—194-3 R

100.00 PAR MOIS
AIDE FIABLE CONNAISSANT UN PEU LA CUISINE, AYANT DES ENFANTS ET POSSEDANT REFERENCES, FEMME DE JOURNEE EN SERVICE. CALUMET 1987. 120—194-3 R

80.00 PAR MOIS
AIDE GENERALE, FAMILLE D'ADULTES, COMMODITES MODERNES, CHAMBRE PRIVEE. DEXTER 6563. 120—194-3 R

80.00 PAR MOIS
Servante expérimentée et aimant les enfants, dup'ex, chambre seule, été en ville. Références nécessaires. ATlantic 6252. 120—194-6 R

90.00 PAR MOIS
Servante compétente, aimant les enfants, 77 Pagnuelo, tramway 39. DOllard 8873. 120—194-3R

PERSONNE âge sérieux pour ouvrage général. Références exigées. ATlantic 6443. 120—193-3 R

POSITION permanente pour femme expérimentée, petit appartement, 2 enfants, service général, sera logée, bons gages. WAlnut 1759. 120—192-3 R

POUR aider dans maison moderne avec enfants. ORchard 1-7934. 120—194-3

TRAVAIL LEGER, BONS GAGES
PETIT LOGIS, 2 ENFANTS
PAS A LA CAMPAGNE. EXdale 6253. 120—194-3 R

$17.00 SEMAINE, bonne à tout faire, expérimentée, aimant les enfants, chambre de temps libre. 3460 Van Horn (Upper), EXdale 4331. 120—193-3 R

SERVANTE générale, maison touriste, 1454 St-Denis, près Ste-Jacques. 120—194-2 R

SERVANTE demandée, 40 à 50 ans, soins couple, 4621 Drolet. 120—194-2

SERVANTE aimant les enfants, 4 pièces. CAlumet 7885. 120—R

SERVANTE compétente, petit duplex, Bendix, bons gages, logée ou non. ATlantic 8123. 120—194-3 R

VILLE Mont-Royal, aimant les enfants, pas de cirage, ni lessive, ni repassage, chambre personnelle; offrons 65.00 à 75.00 par mois, selon l'expérience. Signaler EXdale 8793, entre 4 et 7. 120—3, 7 R

123 Chambres à louer

A BAS PRIX, appelez pour déménagement de chambre. Spécialité frigidaire. DOllard 9184. 123—193-25

A BON MARCHE spécialité déménagement dans la province. PAIrkirk 4151. 123—193-25

APPELEZ Payette Transport. Déménagement, chambres, villas. Bon marché. CHerrier 7153. 123—193-25

APPELEZ Montreal Moving. Déménagement de chambre, valise, emballage, entreposage. AMherst 6650. 123—193-25

APPELEZ Acme Moving Enregistré. Déménagement chambres, valises. Spécialité: pianos, poêles, frigidaires. Prix raisonnable. PR rontenac 4034. 123—193-25

APPELEZ Bédard Transport déménagement, aussi chambres, valises. Jour et nuit. LAncaster 7379 ou PLateau 7000. 123—171-26

A 538 CUVILLIER, Ste-Catherine, salon double, chambre. FRontenac 5056. 123—193-4 R

A BAS PRIX, avons appt. double, genre petit logis, des plus modernes. Eau chaude et poêle dans appt. Frais peintures, stores vénitiens, meubles modernes. Idéal couple sans enfant. S.-Dominique près Jean-Talon. GRavelle 9440. 123—194-3

A BAS PRIX, salon double, chambre gaz, téléphone. HOchelaga 4417. 123—194-2R

A 4523 DE BULLION, chambre propre, usage cuisine, téléphone. MArquette 3975. 123—193-2 R

A 7394 DE GASPE, belle chambre à louer pour fille. CRescent 2060. 123—193-3 R

A 1035 Beaubien près St-Hubert, belle grande chambre. 123—194-3 R

AI beau grand salon double, bien meublé, cuisine et téléphone, seul chambreur. VIctoria 9678. 123—194-2 R

A 782 BEAUBIEN, chambre, radiateur, privilège cuisine, coupls. CAlumet 8753. 123—194-2 R

A 4708 BERRI, chambre à louer personne tranquille. 123—194-2 R

A BONS chambreurs, 1039 St-Denis Harbour 1942, grande chambre pour 2 personnes, gaz, lavabo, eau chaude, propre, toutes commodités. 123—R

123 Chambres à louer

AI CHAMBRE, lavabo, eau chaude année, chambre bain, douche. $50 semaine. VEndôme 1611. 123—194-2R

A bons chambreurs, gaz, tranquilles, personne seule 5.00, couple 6.00, salon double, bébé accepté 12.00. 2432 Ste-Catherine est. 123—194-3 R

AI BOUDOIR moderne pour demoiselle. TUrcotte 7806. 123—R

A 6649 Christophe-Colomb appt 5, grande chambre très propre, eau chaude à l'année, téléphone, confort. Visible 10-10 p.m. 123—

A 6226 Delaroche, beau salon double meublé, calorifères. VIctoria 7676. 123—194-2 R

A 6702 DELAROCHE coin St-Zotique, tranquille, ensoleillée. CRescent 0702. 123—R

A 914 Dorchester Est, chambre devant, 2 adultes, pas cuisine. 123—3,5,6

A COTE-DES-NEIGES, 3130 Fendall près Decelles, frigidaire, poêle, évier, eau chaude, personne travaillant. 123—194-14 R

AI 2 GRANDS apparts non meublés près parc Lafontaine. FRontenac 7529. 123—194-2 R

AI SALON double, richement meublé, central, 4583 Parthenais, Gilford 2796. 123—190-6R

AGREABLE salon double, bien meublé 8262 St-Denis. DUpont 2841. 123—30,31,3,5,6,7

A LOUER, grand salon pour couple ou 2 messieurs, travail dehors. Eau chaude année, douche. Pas usage cuisine. 2393 Dorion. 123—194-3R

A LOUER, salon double non meublé, usage gaz. Après 6 heures, HOchelaga 5530. 123—194-2R

A 1050 LAURIER EST, coin Christophe-Colomb, en face du parc Laurier, belle grande chambre, 1 ou 2 messieurs, usage téléphone, garage si désiré. 123—

AMHERST 2233, libre, grande, 2 messieurs préférence. Propre. Parc Lafontaine. 123—193-3 R

A 1582 Marie-Anne, salon double, évier eau chaude, pantry, cuisine, fille travaillant. FRontenac 8966. 123—192-3 R

A 4414 CHAMBORD, grande chambre meublée, gaz, lavabo dans chambre pour 2 personnes. HOchelaga 7564. 123—R

AI BONNE chambre, monsieur permanent 6.00, 2223 Bordeaux, AMherst 3791. 123—194-2

AI CHAMBRE meublée, eau chaude, frigidaire, poêle, 1 personne, 7.00. 8067 St-Hubert, DUpont 1002. 123—194-3 R

AI GRANDE chambre, balcon, enfant accepté. 352 Des Seigneurs, MArquette 4192. 123—194-5 R

AI GRANDE chambre, aussi petite, pour couples sans enfant. 3457 rue Berri. 123—194-4

A HOCHELAGA 7812, salon double meublé pour femme distinguée travaillant au dehors. 123—R

A 3686 JEANNE-MANCE, chambres renovées, confort, tranquillité. BElair 3678. 123—194-3 R

A 4437 MARQUETTE, chambre meublée, draps et couvertures fournis, lavabo, eau chaude à l'année, 8.00 par semaine. AMherst 7720. 123— R

A 4664 MENTANA, salon double meublé, à louer. FRontenac 3638. 123—

A 137 MILTON, rande pièce propre, lavabo, gaz, filles distinguées. 123—194-3 R

A MONSIEUR distingué, ayant bonnes références, belle chambre sur devant. 4712 Garnier. 123—194-3 R

A 2192 MONT-ROYAL Est, chambres double ou simple, meublées ou non, eau chaude, gaz. 123—

A N.D.G. grande chambre meublée ou non, 1-2 personnes travaillant toutes commodités, référence. WAlnut 3156. 123—192-3 R

A 1274 PANET, près Ste-Catherine, chambre, homme seul, 5.00. 123—194-2R

A PERSONNE âgée ayant bonnes références, belle chambre sur devant. 4712 Garnier. 123—194-3 R

APT 1 OU 2 PIECES
chauffé, lavable, bas meublé, 603 Chatham. FItzroy 9922. EXdale 9415 123—190-6

APPT aérêable, petit 8.00. GRavelle 9404, après 6 heures. 123—192-6 123—192-6

APPART double à louer. 6356 Des Ecores. VIctoria 1376. 123 sp—R

APPT meublé pour gens respectables, cuisinette privée. 4139 St-Denis. J23—194-5 R

APPT non meublé, 9.00. GRavelle 9404, après 6 heures. 123—192-6

APPT pour couple dans quarantaine, gens sérieux comme concierge, références. 10218 Christophe-Colomb. 123—194-2R

A CRESCENT 3906, chambre avec cuisine pour 2 personnes. 123—190-6R

A 1430 DE BULLION, chambre meublée pour couple. Usage cuisine, frigidaire, téléphone. 123—194-5 R

A JEUNE fille ou dame, joli boudoir. MArquette 1448. 123—R

A 3691 ST-ANDRE, chambre, cuisinette, gaz, frigidaire, pour couple. 123—R

A 1037 ST-DENIS, belles grandes chambres meublées, douche, frigidaire. 123—193-25

A 4111 ST-HUBERT, grande chambres distinguées, dans bonne maison double, pour personne sérieuse, pension si désiré. 123sp—R

A 1472 St-Laurent, pour gens propres, sobres, tranquilles, grandes, belles chambres, fraiches peinturées, privilège eau chaude. 123—194-5R

ATTENTION belle grande chambre devant, bas. 1662 Maisonneuve, AMherst 4199. 123—194-2 R

ATTENTION! Petite chambre pour personne âgée. AMherst 5191 1498 Larochelle. 123—R

A VERDUN, chambre sur devant meublée dans maison tranquille pour personne travaillant en dehors 337, 4ième Ave, YOrk 5770. 123—

A VERDUN chambre, maison tranquille. HEmlock 4319. 123—192-3 R

BEAU grand salon double sur devant. 5288 Drolet. VIctoria 5684. 123—194-3

BEAU grand salon double, meublé, poêle électrique, genre appt. bas. S'adresser 4401 Christophe Colomb. 123—194-3 R

BELLE grande chambre avec toutes commodités pour 1-2 personnes. GLenview 2479, 4251 Dorchester ouest, appt 2. 123—193-2 R

BELLE chambre à 2070 rue Mansfield, près Sherbrooke. Lavabo, Poêle. Téléphone MArquette 0317. 123—194-2R

BELLE chambre 2 personnes, frigidaire, Voodoo. 2205 Blvd Lasalle. 123—192-3R

BELLE grande chambre à louer. 4330 St-Hubert. 123—R

BELLE chambre propre, meublée genre appt, cuisine, confort. 2311 Cartier. 123—194-2R

BELLE grande chambre meublée 6.00. CAlumet 3039. 123—3.5

BELLE chambre meublée, face jardin botanique. 4622 Jeanne d'Arc. 123—192-3

BELLE chambre pour personne distinguée. 2645, Blvd Pie IX, appt 4. TUrcotte 1598. 123—192-3R

BERRI 3489 chambre double propre bien meublée, commodités, filles, couple. 123—192-4 R

BLEURY 1211, grande chambre, lavabo, pour couple, privilège de cuisine. 123—194-3 R

393 BLVD ST-JOSEPH coin St-Denis, lavabos, usage cuisine. S'adresser BElair 9482. 123—192-3 R

BOUDOIR meublé sur devant, grande fenêtre. 4826 Henri-Julien. 123—R

BOUDOIR double genre appt propre. Poêle électrique et glacière meublé ou non. Couple 10.0. 6628 St-Denis. 123—R

CARTIERVILLE chambre, près Parc Belmont. 3623 Boul. Gouin ouest. 123—R

CHAMBRES dans maison privée, usage gaz, frigidaire. Blenville près Mont-Royal. FRontenac 8192. 123—194-3 R

CHAMBRE à louer pour 1 personne. 4392 Delanaudière. HOchelaga 9601. 123—

CHAMBRE et avant, pas trop cher. BElair 4368. 123—R

2 CHAMBRES non meublées. 4571 Delorimier après 6 heures. 123—

CHAMBRE meublée sur devant avec gaz. 4342 Garnier. AMherst 3389. 123—

CHAMBRE non meublée, privilège cuisine 6.00. CAlumet 7811. VEndôme 0074. 123—3,5,7 R

CHAMBRE à personne tranquille, usage gaz, frigidaire, téléphone. 4270 Clark près Rachel. Harbour 9362. 123—R

3 CHAMBRES à louer, balcon. St-Denis, Sherbrooke. LAncaster 7598. 123—194-4

CHAMBRE simple et double, prix raisonnable. 377 rue Mayor. 123—194-3R

CHAMBRES. Grande et petite, usage gaz. 3006 St-Antoine. 123—R

CHAMBRE avant, propre, poêle frigidaire, $5.00. 4360 Marquette. HOchelaga 1723. 123—R

CHAMBRES commodités, frigidaire, lavabo, téléphone, 7.00, 9.00. 169 Vitré est. 123—194-3R

CHAMBRE à louer, monsieur seulement. BElair 1490, 1041 boul. Saint-Joseph est, appt. 3. 123—194-2R

2 CHAMBRES fermées non meublées, à louer avec chambre bain. 2689 Bourbonnière, apt 1. CLairval 8753. 123—R

CHAMBRE meublée ou non, 5215 St-Hubert, appt 4. 123—R

123 Chambres à louer

CHAMBRE à louer, personne seule 1311 Marie-Anne. PAIrkirk 2674. 123—192-3 R

CHAMBRE et cuisinette pour couple. 7733 Ronsard, Ville St-Michel. 123—R

CHAMBRE de luxe pour 2 personnes. S'adresser 478 Cherrier. 123—3,5,7 R

CHAMBRE moderne meublée ou non pour jeune couple 6391 Cartier. 123—194-2

CHAMBRE à louer avec gaz. 1460 boul. Pie IX, appt. 2. FRontenac 8893. 123—194-3R

CHAMBRE à louer, homme sobre ou jeune fille travaillant au dehors. 4206 Cartier. 123—194-3

CHAMBRE cuisinette lavabo, eau chaude année. 355 Mt-Royal ouest. 123—R

CHAMBRES meublées devant, usage gaz, armoire, glacière, presqu'un chez-soi. 2226 Panet, matin ou soir. 123—

CHAMBRE à louer avec frigidaire et poêle. S'ad. 2250 Blvd Pie IX appt A. CLairval 6364. 123—194-3 R

CHAMBRE double à louer pour couple sans enfant, privilège cuisine, lavage. 6666 Casgrain. VIctoria 2106. 123—194-2 R

CHAMBRE vivoir, bien meublée, eau chaude, idéal garde-malade. Sherbrooke est Delorimier. CHerrier 7877. 123—192-3 R

7557 Chateaubriand, salon double à louer, gaz, usage cuisine. 123—

COTE-DES-NEIGES et Queen Mary, grande chambre pour 1-2 personnes distinguées. EXdale 5020. 123—193-2 R

DAME seule prendrait couple, usage cuisine. 2062A Plessis. 123—

DAME seule louerait chambre, usage cuisine, pour 2 jeunes filles ou dames. Après 7 UNiversity 6-6570. 123—R

DANS L'OUEST chambre très bien meublée. GLenview 4418. 123—3.5.7 R

6877 DE ST-VALLIER près Bélanger, 7.00 semaine. TAlon 5589. 123—194-3 R

GRANDE chambre meublée avec toutes commodités, après 6 hres. FRontenac 5386. 123—194-2R

GRANDE, pour couple boudoir monsieur, cuisine, près Dupuis. BElair 3295. 123—186-25 R

GRANDES, pour couples, boudoirs, messieurs, usage cuisine. 1477 St-Timothée. HArbour 1690; soir, BElair 5366. 123—189-26 R

GRANDE chambre meublée, privilège balcon, couple, personne seule. 3457 Prud'homme. 123—190-6

GRANDE chambre meublée, privilège balcon, couple, personne seule. 3457 Prud'homme. 123—

GRANDE chambre sur devant pour couple, usage cuisine. DOllard 6045. 7332A St-Hubert. 123—194-2 R

GRANDES chambres à louer. CAlumet 5698. 123—192-4R

GRAND salon double non meublé. 6220 Bordeaux. 123—193-4 R

GRANDE chambre, usage cuisine, pour couple. 4332 Chambord. PAIrkirk 4342. 123—

GDANDE chambre, lavabo, gaz chambre autre petite chambre. PLateau 0607. 123—194-2

GRANDE chambre moderne, toutes commodités, 6798 Des Ecores, VIctoria 4495. 123—R

GRANDE chambre, usage cuisine, travaillant dehors. PLateau 4738. 123—193-2R

GRANDE chambre double non meublée, couple honnête travaillant 3695 Ste-Catherine est. 123—194-2 R

GRAND salon double à louer, meublé, très propre, usage cuisine, eau chaude. 4329 Des Erables. HOchelaga 0013. 123—194-2 R

GRANDE chambre propre, couple ou fille, 6516, 15ème avenue, Rosemont, no 1. 123—194-2 R

GRANDE chambre avec gaz, 2052 Clark. 123—R

GRANDE chambre meublée, frigidaire, 5694, 16e Avenue, Rosemont. HOchelaga 0694. 123—R

GRANDE chambre à louer. S'adresser 2328 Bercy. 123—194-3 R

GRANDE chambre meublée, chauffée, eau chaude, monsieur, 4465 Christophe-Colomb. 23—R

GRANDE chambre meublée, éclairée, avec lavabo, garde-robe. LAncaster 3894. 123—194-2 R

GRAND, salon double à louer, non meublé. 1674 Aylwin. 123—194-2 R

GRAND salon double meublé, droit cuisine. Bon chez-soi. 9.00. 4047 Adam. 123—R

GRAND salon double moderne meublé ou non. Commodités. Couple accepté. Références. CAlumet 0737. 123—R

GRANDE chambre à louer pour couple, homme seulement. CRescent 6402. 123—R

GRAND SALON double moderne, non meublé, balcon, bas. TAlon 3997. 123—192-3 R

GRANDE chambre double, devant pour couple pas meublée, pas d'enfants. 7770 St-Dominique. CRescent 5373. 123—194-2

GRANDE chambre, bébé accepté à GRavelle 1122. 123—194-5R

GRANDES chambres pour couple, meublées, usage cuisine, téléphone. CHerrier 6608. 1289 Visitation. 123—194-3R

GRAND salon double avec cuisine séparé, dans un bas, en avant. 751 de l'Epée. GRavelle 1031. 122—191-6 R

MENTANA 4384, très grande chambre, propre, cuisine. 7.00. HOchelaga 9018. 123—

MT-ROYAL, 2 pièces pas d'enfant. CHerrier 7363, CHerrier 1935. 123—194-3 R

MONT-ROYAL Ouest 405, coin Hutchison, grande chambre, deux fenêtres, garde-robes, cuisine. CAlumet 6187. 123—194-3

3.00, MONSIEUR, gaz, téléphone, tranquille. 3526 Hôtel-de-Ville. 123—

4148 PARC LAFONTAINE, 2 appts, cuisine, chambre, gaz, téléphone, frigidaire. 123sp—192-3 R

PETITE chambre pour monsieur seulement, pas gaz. 1499 Beaudry. 123—194-2 R

2 PIECES, pour couple, genre appt, chauffées, eau chaude, téléphone, 6953 St-Denis. 123—

OUTREMONT, Chemin Ste-Catherine, grande chambre, beau site, privilège de cuisine. TAlon 9248. 123—192-3

SALON double, meublé, enfant non accepté. PAIrkirk 5123. 2130 Valois. 123—192-3 R

SALON double meublé. Privilège cuisine, lavabo. 1-2 personnes travaillant. 1230A Beaudry. CHerrier 2226. 123—194-2R

SALON double meublé, cuisine, toutes commodités. 5063 Delaroche. CRescent 7078. 123—R

SALON double meublé, grand, très propre. 4561 Delanaudière. AMherst 7674. 123—194-2 R

SALON double non meublé. 5923 Chabot. GRavelle 6702. 123—194-2 R

SALON double. 816 Rachel, près Saint-Hubert. S'adresser 814. 123—194-3R

SALON double meublé, usage cuisine, glacière, bon marché. 455 Boucher. 123—192-3

SALON double toutes commodités 1620 Jeanne D'Arc. HOchelaga 7476. 123—194-2 R

SALON double meublé avec balcon, privilège téléphone. CAlumet 2553, 776A Champagneur, Outremont. 123—

SALON double à louer. 1884 Bourbonnière. 123—194-5 R

SALON double à louer à 2260 Cardinal. Pontiac 6-4800. 123—194-3 R

SALON double, fraîchement décoré, rue St-Denis. VIctoria 3528. 123—193-2 R

SALON double meublé, distingué, gaz, frigidaire, téléphone. 4294 Mentana. 123—

SALON double meublé ou non. 2631 Montomery, coin Sherbrooke. AMherst 6538. 123—194-3 R

SALON double avec gaz et téléphone, rue Panet coin Sherbrooke. 2277 Panet. 123—194-6R

SALON double à louer. Entre 7-8 soir 1492 Dézery. 123—194-3 R

SALON DOUBLE meublé, en avant, frigidaire, bébé accepté 2626 Leclaire. TUrcotte 6786. 123—R

SALON double à louer. PLateau 8791. 123—194-5 R

SALON double à louer. GRavelle 4192. 123—

SALON double non meublé, usage cuisine. 4673 Boyer. 123—

SALON double, enfant accepté, 10.00 semaine, 2511 Bélanger. TAlon 0182. 123—194-3 R

SALON double à louer 12.00 par semaine. 3443 De Bullion. 123—194-2 R

SALON double, téléphone, cuisine, 2-3 personnes. 3914 Parc Lafontaine. 123—194-4 R

SALON double meublé, sur devant, Blvd St-Joseph, cuisine, couple sans enfant. Idéal. 408 Blvd St-Joseph est. 123—194-3 R

SALON double, chauffé, eau et gaz dans appt. S'adresser 7116, 7e Avenue, Rosemont. CRescent 3657. 123—194-5 R

SALON double non meublé, bébé accepté. 10.00 semaine, avec stores vénitiens. Aussi autres grande chambre non meublée 6.00 semaine, chauffé, usage téléphone. HOchelaga 3015, 2ème avenue, Rosemont. 123—R

SALON double chambre. 5746 Jeanne d'Arc. 123—194-2

SALON double confort chez soi. 6511 Delanaudière. CAlumet 2219.

123 Chambres à louer

SALON double et grande chambre, usage gaz, jeune bébé accepté. 5893 St-Vallier. CRescent 7102. 123—194-3 R

SALON double à louer meublé. FRontenac 8905. 123—R

SALON double, non meublé, commodités. 7801, St-André. 123—192-3R

SHERBROOKE, Iberville, dame demande, 1-2 personnes recommandées, pour attrayante chambre, boudoir moderne. CHerrier 3923. 123—

MONTRE pierres du Rhin avec couvercle, rue Ste-Catherine entre Maisonneuve et Plessis. S'adresser 1471 rue Ste-Catherine. Récompense promise. 139— R

MONTRE de dame perdue autobus Blvd St-Joseph Est. Chabot à Delorimier. Récompense. LAncaster 8211. 139—R

PARAPLUIE noir autobus Amherst 7 hrs dimanche. Récompense. VIctoria 2910. 139—R

PERDUES, lunettes, St-Denis, entre Mont-Royal, Villeneuve, théâtre Stella. Récompense. S'ad. 4663 St-Denis. 139—R

PERDUE chez Eaton, bourse noire contenant importante somme d'argent, récompensée, Mme G. B Tebo, ELwood 5122. 139—R.

PERDUE jeudi, jupe, costume beige gabardine, rue Pagnuelo, ou autobus Mt-Royal, récompense. CAlumet 9464. 139—194-2 R

PORTE-CLES brun, Ste-Catherine Ouest, récompense. UNiversity 6-7974; soir, ATlantic 4378. 139—

PORTE-MONNAIE perdu dans les Laurentides, région Ste-Marguerite, val Morin, Lac Raymond. Récompense. 6723 Louis-Hébert. VIctoria 9990. 139—194-2 R

PORTE-MONNAIE noir, imitation crocodile, entre St-Laurent et Hôtel de Ville,

240 Autos à vendre

ATTENTION

Vous désirez acheter ou vendre votre voiture ? Avant de prendre votre décision, consultez Courtier d'Automobile Enrg. 11913 boul. Reed, BYwater 7241. A votre service de 9 matin à 10 soir. 240—3,5,7

VANGUARD ET MAYFLOWER NEUFS

GARAGE BENOIT ENRG
7865 ST-HUBERT
GRAVELLE 4384
240—3,5,6,9,11,13

DODGE 1948 sedan, tout équipé, radio, chaufferette, mécanisme en très bon état. Vraie aubaine 875.00. 82 Ave des Pins Ouest. 240—194-2

DODGE deluxe 1942, coupe 5 places. Propre comme neuf, en parfait ordre. 5292 St-Denis. VIctoria 7074. 240—194-2 R

DODGE sedan 1950 Custom, radio, air conditionné, apparence d'un char neuf. Sacrifiera. Echange et termes acceptés. 2124 Masson près Delorimier. 240—194-3

DODGE 1949 sedan, radio, chaufferette. Très belle aubaine. J. Chevalier. VEndôme 4777. 240—194-6

DODGE 47 sedan, radio, chaufferette, en bonne condition, 950.00. 6348 Delorimier. Après 7 hrs soir. 240—194-2 R

DODGE 39, sedan, pneus, mécanisme parfait, besoin d'argent, 225.00. 4274 Notre-Dame ouest. 240—194-2 R

DODGE, opera coupe 39, licence 52, 350.00. Giffard 2046. 240—194-3 R

DODGE 1941, tout équipé, très propre, bonne condition. 531 Parthenais, après 6 heures. 240—194-2 R

DODGE 48, très propre, comme neuf, aubaine. Particulier. 5839, 5e Rosemont. CHerrier 8566. 240—3,5,6 R

DODGE 41, bon moteur, bonne carrosserie, belle occasion. 2296 Bélisle. 240—193-2

DODGE sedan 42, radio, chaufferette, propre 525.00. 4320A Parthenais, entre 7-11 p.m. 240—

DODGE sedan 40, parfaite condition, moteur reconditionné, très propre (particulier). 735 Church. HEmlock 3358. 240—194-3 R

DODGE 48 sedan très propre. DOllard 6020. 240—193-2 R

DODGE sedan 1941, Luxury Liner, mécanique parfaite, 175. comptant, balance facile. Echange accepté. 2124 Masson près Delorimier. 240—194-3

FORD 1950 sedan complètement équipé, sun-viser, housses en nylon, overdrive, radio, lumière de direction, pneus blancs, auto de compagnie. Pas d'agents. CHerrier 0781. 240—194-5 R

FORD 1947, 1948, 1950. GRavelle 4385. 240—3,5,6,9,11,13

FORD 1931, 4 cylindres, coach, bon mécanisme, 160.00. BElair 3619. 240—R

FORD 1950 à vendre bon marché, bonne condition. ORléans 5-7131. 240—194-2 R

FORD 1951, coach 5 passagers, air conditionné, comme neuf, valeur 2,500.00, maintenant 1995.00. Echange accepté, termes si désiré. Pagé & Fils Litée, 3350 Wellington. GLenview 2351. Ouvert jusqu'à 10 hres. 240—194-3

FORD 1937, coach, 160.00. Aubaine. Blvd St-Joseph. AMherst 1978. 240—193-2

DODGE 1939, coupé opéra, peinture et bourrures très propres. Mécanisme et bourrure très propres. Mécanisme. Ave des Pins ouest. 240—194-2

FORD 1937 coach, 150., très bonne condition, licence. TRenmore 9477. 240—R

FORD sedan 47 en parfait ordre. 4150 Adams. AMherst 9731. 240—194-2 R

FORD 1940, propre. Faut vendre. Arrière 345 Church. Verdun. 240—189-6

FORD 1948, Opéra Coupé Aubaine. Arrière 345 Church, Verdun. 240—189-6

FORD convertible, équipé au complet très beau millage, prendrais échange. Paul Baribeau. HArbour 8231. Soir HArbour 6144. 240—194-5

FORD 1951 sedan, bas millage, air conditionné, pneus blancs, 600.00 comptant, balance termes faciles. échange accepté, 2124 Masson, près Delorimier. 240—194-3

FORD 34 A VENDRE. TALON 8737. 240—R

FORD sedan 1939, très propre, moteur en parfait ordre, pneus neufs, 400.00. 2822 Allard. 240—194-2 R

FORD 1950, coach, tout équipé, acceptera échange. AMherst 0736, CRescent 9660. 240—192-6 R

FORD '38 — $135.
Mécanisme bon état. Bons pneus. A sacrifier 1300 Notre-Dame ouest. 240—190-6

HUDSON coach 1947 très propre et en bonne condition. Aussi sedan Pontiac 1934 pour 115. 4293 Delaroche. FAlkirk 3559. 240—194-3 R

HUDSON 1941, sedan, bons pneus, air climatisé, 250.00. FAlkirk 2995. 240—R

HUDSON sedan 1950, pneus blancs, radio, air conditionné, mécanisme parfait, 550. comptant, balance termes faciles. Echange accepté. 2124 Masson près Delorimier. 240—194-3

HUDSON 1935, propre, avec chaufferette, licence 52, 175.00. 3632 Tennyson, coin 16e, Ville S.-Michel. 240—194-6R

HUDSON 1949, sedan, équipé. Aubaine. Arrière 345 Church. Verdun. 240—189-6

HILLMAN sedan 50, bon ordre. 4099 Côte des Neiges. 240—194-4 R

HILLMAN 1949 sedan quatre portes, une des plus belles petites autos, climatisée, coûte neuve 1935.00, prix de vente 1095.00. Echange accepté, termes si désiré. Pagé & Fils Litée, 3350 Wellington. GLenview 2351. Ouvert jusqu'à 10 heures. 240—194-3

HILLMAN 50, noir, en très bonne condition. ELwood 0071. 240—192-3R

KAISER 50 à vendre, besoin d'argent. MOntcalm 4-3348. 240—R

MERCURY 1950, équipé au complet, 2 tons, 600.00 comptant. Balance facile. Paul Baribeau. HArbour 8231. Soir HArbour 6144. 240—194-5

METEOR 1950, tout équipé. GRavelle 4385. 240—3,5,6,9,11,13

METEOR 1950, parfaite condition. ELwood 9548, de 6-9 hres. 240—194-2

METEOR Custom club coupé, tout équipé. Aubaine à $1,250. S'ad. 5820 Aimers. 240—

MONARCH 1950-51, sedan quatre portes, équipé au complet, valeur 3,600.00, maintenant 2,200.00. Echange accepté, termes si désiré. Pagé & Fils Litée, 3350 Wellington. GLenview 2351. Ouvert jusqu'à 10 hres. 240—194-3

MONARCH 1949-50, coupé club, condition parfaite, particulier. EXtale 5363. 240—194-3 R

MONARCH sedan 1950, sun visor, radio, air conditionné, over drive, mécanisme parfait, 575. comptant, balance termes faciles. Echange accepté. 2124 Masson près Delorimier. 240—194-3

MORRIS minor 51 neuf, occasion. 419 De Fleurimont. 240—193-2 R

MORRIS convertible 1950. GRavelle 4384. 240—3,5,6,9,11,13

MORRIS 1948 en parfait ordre, pneus neufs, particulier. CHerrier 2681. 240—

NASH sedan 1947, 200.00 comptant 46.00 par mois. 1,000. En bon ordre. 6317 St-Laurent. 240—194-3R

NASH 40, très propre, s'adresser 2161 Jolicoeur, Ville Emard. 240—194-3 R

OLDSMOBILE hydramatique 6 cylindres, 1947 très propre, ½ comptant balance termes 18 mois. 3865 Hochelaga coin Bourbonnière. 240—194-2

OLDSMOBILE 38 sedan très propre, bon ordre, 400.00, besoin d'argent. 4083 Des Erables. 240—194-2 R

OLDSMOBILE 39 parfait ordre, peinture neuve, bon prix. 5502 Septième Ave., Rosemont. FAlkirk 8557 après 6 hres. 240—R

OLDSMOBILE 8, 1930, hydramatic, 4 portes, grise. 6955 B. Garnier. 240—193-6 R

OUI, OUI, VOUS POUVEZ AVOIR UNE TRIUMPH MAYFLOWER NEUVE, TAXE, LICENCE COMPRISES POUR SEULEMENT 563.93. TELEPHONEZ POUR DEMONSTRATION GRAVELLE 4384. GARAGE BENOIT ENRG, 7865 S.-HUBERT. 240—191-7

PACKARD 1946, moteur neuf, très propre, ½ comptant, balance termes 18 mois, 3865 Hochelaga coin Bourbonnière. 240—194-2

PARTICULIER Mercury sedan 1947 en parfait ordre, 900.00. 6866 Des Ecores après 6 heures. 240—194-2 R

PARTICULIER vend Studebaker 1950 Champion Royal de luxe. A roulé 9,000 milles, 1,700.00. 11191 Blvd Gouin Est, Monument 5-3945. 240—31 mai, 3,5, juin

PETIT Packard 1941, vendra ou échangera 290.00. 1866 Champlain.

PLYMOUTH 1937, coach à vendre, 400.00. DUpont 0772. 240—R

PLYMOUTH de luxe sedan 1948, radio, chaufferette, très propre, 1,050. 4655 Esplanade, Plateau 6067. 240—193-2

PLYMOUTH 1948, radio, chaufferette, pneus neufs, parfaite condition. Sacrifierais 1050. 4655 Esplanade, Plateau 6067. 240—194-2 R

240 Autos à vendre

PLYMOUTH sedan 1949 très propre, mécanisme parfait, 375. comptant, balance termes faciles. Echange accepté. 2124 Masson près Delorimier. 240—194-3

PLYMOUTH sedan 1948, bon mécanisme, très propre, 275. comptant, balance termes faciles. Echange accepté. 2124 Masson près Delorimier. 240—194-3

PLYMOUTH 1940 coach, très propre, ½ comptant, balance termes 18 mois. 3865 Hochelaga, coin Bourbonnière. 240—194-2

PLYMOUTH 1947, très propre, ½ comptant, balance termes 18 mois. 3865 Hochelaga coin Bourbonnière. 240—194-2

PLYMOUTH sedan 1949, tout équipé, en très parfait ordre. Aubaine. H. Sarrazin. VEndôme 3606. 240—194-6

PLYMOUTH club coupé 1949. GRavelle 4385. 240—3,5,6,9,11,13

PLYMOUTH 1949, très propre, ½ comptant, balance termes 18 mois. 3865 Hochelaga, coin Bourbonnière. 240—194-2

PLYMOUTH sedan 1938, moteur reconditionné, licence 52. 250.00. LAncaster 5837 jour. 240—194-2 R

PLYMOUTH sedan 1939, aubaine à prompt acheteur. L. Michelin, VEndôme 4797. 240—194-6

PLYMOUTH Sedan 1949, parfait sur tous rapports, équipé au complet. Faites votre offre. Paul Baribeau. HArbour 8231. Soir HArbour 6144. 240—194-5

PLYMOUTH 1941 état de neuf. 1949 Papineau. 240—193-4 R

PONTIAC '37 — $195
Bons pneus, bon mécanisme, faut vendre. 1300 Notre-Dame ouest. 240—190-6

PONTIAC 48 — $675
Mécanique bon ordre, bons pneus. Vendrait immédiatement. 1300 ouest, Notre-Dame. 240—190-6

PONTIAC sedan delivery 1947, parfaite condition. 1038 S.-Zotique. 241—192-7

PONTIAC 1947, en très bonne condition. Vaut la peine d'être vu. 850.00. Visible après 6 hrs. soir. AMherst 3494. 240—194-3R

PONTIAC 1948 coach, radio, chaufferette. Il faut vendre bientôt. H. Sarrazin, VEndôme 3606. 240—194-6

PONTIAC 1951 à vendre immédiatement. Grande aubaine. Sedan 2 portes vert foncé. Radio, chaufferette, chambres à air de sûreté, housses. Excellent état. Appeler en tout temps: PLateau 7412. 240—192-3

PONTIAC convertible 1946, pneus blancs, radio, peinture neuve, parfaite condition. CAlumet 5532. 240—193-3R

PONTIAC coach 1949, radio, chaufferette, parfait en tous points. L. Michelin, VEndôme 4777. 240—194-6

PONTIAC 41 équipé 350.00, 1450 Logan, soir 1234 Plessis 240—192-3 R

PONTIAC 1936 coupé avec licence, jamais sorti en hiver. 275.00. WAlnut 3932. 240—193-2R

PONTIAC 1951 de luxe, faut vendre immédiatement, aucune offre raisonnable refusée 4845 St-Denis. 240—189-6 R

PONTIAC 1951, sedan 4 portes, Big Six spécial de luxe, air conditionné, licence, mileage 19,000 milles, neuf 2,975.00, maintenant 2,200.00. Echange accepté, termes si désiré. Garantie de remboursement. Pagé & Fils Litée, 3350 Wellington, GLenview 2351. Ouvert jusqu'à 10 hres. 240—194-3

ROLLS ROYCE 1938, 34,000 milles, très propre, 400. DOllard 0956. 240—194-2R

STUDEBAKER 35, en parfaite condition, bon marché. 5201 Drolet. 240—191-4 R

STUDEBAKER sedan 1941, équipé, 400.00. AMherst 3357. 4249 Delaroche. 240—194-3 R

STUDEBAKER Sedan 1939. Aucune offre raisonnable refusée. Paul Baribeau, HArbour 8231, soir HArbour 6144. 240—194-5

TAXI Pontiac 51 avec contrat Woodland Taxi, conditions faciles. 3751 Ethel. TRenmore 7220. TRenmore 3414. 240—194-5

TAXI VETERAN, Chevrolet 1950, équipé, comptant minime requis, balance facile. 4021 St-André. 240—194-5

TAXI à vendre, Mercury 51, électrometer, permis. VIctoria 4414. 240—194-5 R

TRACTEUR Massey Harris, moteur reconditionné, 6 cylindres, avec charrue, 4532 Côte St-Michel. 240A—

VANGUARD sedan 49, 1 seul propriétaire, prix d'aubaine. Visible après 6 hres à 560 Gounod. 240—194-3 R

241 Camions à vendre

METTEZ A PROFIT
CES CAMIONS
PICK-UPS
PANELS
CAB ET CHASSIS
Toute marque, toute année
FAITES VOTRE CHOIX
3350 Wellington
GLenview 2351
Ouvert tous les soirs jusqu'à 10 h.
241—194-3

A ECHANGER pour auto ou vendre, Ford pick-up ¾ 1942, après 6. Marquette 0268. 241—194-3 R

CAMIONS Dodge neufs et usagés, ½ à 3 tonnes quelques-uns avec dompeuses, votre camion ou auto usagé comme premier paiement. Marcois DUpont 4023. 241—173-26

CAMION Ford 1½ tonne, avec dompeuse, ou échanger terrain ou auto. 8645 Casgrain, DUpont 0417. 241—31mai,3juin

CAMION Ford 1946, 2 tonnes avec bonne boîte, 850.00. S'adresser HOchelaga 2932, 2213, Visitation. 241—194-2R

CAMION 2 tonnes, Dodge 39, avec dompeuse, à vendre ou échanger pour machine. Albert Paquette, Lapalme, Co. l'Assomption. 241—

CAMION Fargo ½ tonne 1952, prix de liste, 82, Ave des Pins Ouest. 241—194-2

CAMIONS Ford 1951, neuf, carrosserie isolée, 6,000 milles, repris par compagnie de finance. Ont coûté 4,100. Vendra pour solde dû à la compagnie de finance. 3,000. Pagé et Fils, Litée 3350 Wellington. GLenview 2351. Ouvert jusqu'à 10 heures. 241—194-3

CAMION 1½ tonne, licence 1952, 135.00. 4317 Garnier. 241—R

CAMION Fargo 1950, neuf, vente cause maladie. H. Dupuis, 1404 Bourbonnière, FAlkirk 0119. 241—3,5

CAMION ½ tonne "Thames" panel, 50, à vendre bon marché. BYwater 1038. 241—194-5 R

CAMION Chevrolet 1951 pick up, 1 tonne, très bonne condition. Lorenzo Vanier, 164 Blvd Ste-Rose, Ste-Rose. Tél. 2461. 241—188-7

CHEVROLET 1946 panel 1 tonne, aubaine 575.00. 7645 Lajeunesse, CAlumet 8996. 241—194-5 R

CHEVROLET 1951, 3 tonnes, 179 pouces d'empattement, pneus neufs, chaufferette, bas millage, garanti, termes. CRescent 3647. 241—30mai, 2,3 juin

CHEVROLET sedan delivery 1947, en parfaite condition. MArquette 5517. 241—193-3

FARGO 1947, panel ½ tonne, 550.00. Arrière 345 Church, Verdun. 241—189-6

CHEVROLET Panel ½ tonne 1946, en très bon état, s'adresser J. H. Breton, 2430 Des Carrières. TAlon 8411. 241—193-2 R

DIAMOND T. 1942, idéal pour colporteurs. Arrière 345 Church, Verdun. 241—189-6

DODGE 1947, 2 tonnes, comme neuf, ancien camion de pompier de Ste-Rose, grande boîte 11 pieds, avec coffre et outils, bon pour entrepreneur peintre, etc. 7645 Lajeunesse. 241—194-5 R

DODGE 1949, 3½ tonnes spécial 154 wheel base. Aubaine 975.00. 7645 Lajeunesse. CAlumet 8996. 241—194-5 R

FORD anglais Panel 1950, ½ tonne, 200.00 comptant, balance facile. Paul Baribeau, HArbour 8231, soir HArbour 6144. 241—194-5

1948 Ford, Panel 300.00, comptant ou échanger. Balance facile. Paul Baribeau, HArbour 8231, soir HArbour 6144. 241—194-5

FORD panel 1949, condition et apparence d'un neuf, vendu avec garantie, termes. MArquette 5517. 241—193-3

MERCURY 1949 panel ½ tonne, comme neuf, 875.00. 7645 Lajeunesse. CAlumet 8996. 241—194-5 R

MERCURY 1947, panel ½ tonne, très propre, 725.00. 7645 Lajeunesse. CAlumet 8996. 241—194-5 R

TRANSFORMEZ votre camion à ridelles actuel en un camion à bascule hydraulique de 6 tonnes pour aussi peu que 235.00. Modèles pour tous tonnages. Ne change pas votre capacité de chargement. Plus de 100,000 en usage. Skyway Hydraulic Co. Ltd. CLairval 5348. 241—3,5,7,10,12,14R

241 Camions à vendre

PAGE

Camions Ford 1952

Pick-up	$7134.80
Panel	$2011.80
Express 1 tonne	2037.10
2 Tonnes 158 pouces	$2518.30
3 Tonnes 158"	$2644.86

PAS DE TAXES D'ACCISE
¼ comptant ou votre échange
Balance 24 mois à 7¾% à nos bureaux
ACHETEZ DIRECTEMENT
Economie considérable
Livraison immédiate dans toute la province le même jour

PAGE & FILS LTEE
3250 Wellington
GLenview 2351
LES PLUS GRANDS VENDEURS FORD
Département des ventes ouvert jusqu'à 10 hres le soir
Département des ventes et service jusqu'à 6 hrs du soir
241—193-25

VOYEZ LES GRANDES VALEURS EN FAIT DE CAMIONS USAGES GARANTIS ET TRIPLEMENT VERIFIES.

SECTION DES CAMIONS G. M. C.
Terrain des camions usagés
5855 ST-LAURENT
GRAVELLE 0711
241—193-6

241-A Autobus

CINQ (5) autobus Ford à vendre, comprenant 3 genre autobus de ville et 2 genre conventionnel. Seront vendus à bon marché à l'acheteur voulu. Ecrire à R. A. Padget, Renfrew, Ontario. 241A—191-5

242 Autos, camions demandés

PAGE & FILS LIMITEE
VOUS PAIERA LE PLUS HAUT PRIX COMPTANT POUR VOTRE VOITURE OU CAMION USAGE.
EVALUATION GRATUITE
3350 WELLINGTON, VERDUN
GLENVIEW 2351

PAGE & FILS LIMITEE
Ouvert TOUS LES SOIRS JUSQU'A 10 HEURES
242—193-25

RENCHERIRONS SUR TOUT VENDEUR D'AUTOS USAGES
EDMOND'S
ANGLE JEAN-TALON ET BERRI
GRAVELLE 4329
242—193-25

ACHETERA automobiles immédiatement 1938 à 1950. Paiera comptant. Ouvert le soir. Jacques Lachance Automobiles, 2485 Blvd Rosemont, coin Iberville. DOllard 4458. CHerrier 8045. 242—192-26

ACHETONS autos usagées. Payons comptant. Jour, soir. 819 Rachel. CHerrier 1196. 242—193-25

ACHETERAIS automobiles modèles 1936 à 1951, 5224 St-Hubert. TAlon 5700. 242—193-25

ACHETERAIS un bon char usagé pour comptant. CHerrier 8214. 242—193-25

AVIS A CELUI QUI VEUT VENDRE CONSULTEZ
A. LADOUCEUR AUTO ENRG.
3921 Notre-Dame est coin Orléans. Giffard 2527. 242—193-25

DESIRE acheter auto 47-48-49, bonne condition, particulier. Paierai comptant. S.V.P. pas garages ni vendeurs. BElair 8969. 242— R

NOUS achetons et payons les plus haut prix comptant pour votre char, 1946 en montant. FRontenac Automobile, 2089 Papineau. FAlkirk 3913. 242—193-25

PAYONS les plus hauts prix en ville pour votre char usagé. Normandie Auto Enrg., 7530 Lajeunesse. 242—193-25

244 Acc. d'auto — Réparations

PEINTURE DE CARROSSERIE ET REPARATIONS
Exécutées par spécialistes, aux plus bas prix. Demander M. Petzl — PLateau 0388. Acme Garage, 1159 Hôtel-de-Ville, angle Dorchester. 244—3,5,7

BATTERIE rebâtie spécialité 6.40, Hart Battery 17 Plaque neuf garanti 12 mois 14.75; générateur et starter remis à neuf 8.75. Ouvert le soir. 213 St-Zotique est. VIctoria 2049. 244—179-26

2000 PNEUS usagés, passagers, 8.00; camions, 20.00; neufs 6.00.16, $18.50; 6.70:15, $22.50. Noel Tire Shop, 2211 Ste-Catherine Est. 244—184-15

250 Voyages par Auto—Autobus

JE ME RENDS en auto au Nouveau-Brunswick, vendredi 6 juin; reviens mardi 10 juin. Place pour 4 personnes. FAlkirk 6319. 250—194-2 R

251 Bicycles — Motocyclettes

ARIEL 500 c.c. 1951, 3,000 milles, bien équipé, 450.00. 6431, Chabot. 251—

ATTENTION 20 bicycles assortis, 5.00 et plus. 1878 St-Zotique. 251—194-5

AUBAINE, motocyclette Jawa, 250.00, presque neuve, sacrifiera ½ prix. 22 Sherbrooke Est, appt 4. 251—194-2

A VENDRE motocyclette bien équipée B S A, 250 c.c. 6871 Boyer. 251—192-3

BICYCLE C.C.M. double. S'adresser à 4111 Papineau, après 6½. 251—

BICYCLETTE pour homme, grandeur 28. WAlnut 4372. 251—

BICYCLES C.C.M. filles, 6511 Delanaudière, CAlumet 2219. 251—

BICYCLE de filles à vendre. S'adresser 5732 St-André. 251—194-3 R

2 BICYCLES garçon. Bonne condition. 20.00. CRescent 9096. 251— R

BICYCLE double barre, bon marché. 2521 Albert. FItzroy 8064. 251—

BICYCLE C.C.M. pour homme, bonne condition avec accessoires. TAlon 3427. 251—R

BICYCLE à vendre. S'adresser 7145, Alexandra. TAlon 3786. 251—192-4R

BICYCLE garçon chromé C.C.M., aubaine. 2165 Blvd Gouin est. VEndôme 1302. 251—

DAGENAIS, distributeur motocyclettes A.J.S. 500 cc, un cylindre et twin James 200 cc, 395.00; Excelsior 200 cc., 395.00; Dot 250 cc, 320.00 et plusieurs marques usagées. Conditions faciles. Echange accepté. 922 De Montigny est. 251—191-5

HARLEY DAVIDSON 1945 modèle 61, parfait ordre, équipement complet, 450.00. 1942 Sauvé. VEndôme 1167. 251—192-3 R

INDIAN, comme neuve, tout équipement chrome, vraie chance, besoin d'argent, faut vendre. 2403 Bourbonnière. 251—R

JAWA 250 cc. parfaite condition. TAlon 0642. 251—194-4 R

MAGNIFIQUE Black Shadow Vincent, 1000 c.c., très peu de millage, moto la plus rapide sur route, doit vendre, toute offre raisonnable acceptée, visible soirs et samedi. J. M. Houle, Pointe Cascades, Co. Soulanges, sur route 2, 30 milles. 251—3,6

MTOCYCLETTES James 51, bon marché, 4000 Ross, Verdun. WElington 5040. 251—193-2

MOTOCYCLETTE Ariel 500 cc., bonne condition. 7566 St-Gérard. TAlon 9952. 251—189-9 R

ROYAL Enfield 500 c.c., parfaite condition. 757 Bélanger est. 251—194-3R

TRIUMPHE 650 c.c. 1950, aubaine. TUrcotte 2601. 251—194-2

WHIZZER reconditionné à neuf, bon marché. Conditions faciles si désiré. 9183 Chateaubriand, après 5 hres. 251—194-3 R

WHIZZER à vendre à bon marché, marque Schwinn, parfaite condition. S'adresser à 2538 Lacordaire ou tél. CLairval 4644. 251—194-3

Cartes Professionnelles

Avocats

AVOCATS et commissaires Cour supérieure. Lucien Gagnon (Gagnon et Raymond), 204 ouest, Notre-Dame. HArbour 3865; soir, MArquette 2747. 252A—193-25

Médecins

A. BELANGER — Spécialement: gonorrhée, maternité, filles, troubles digestifs, radiographie, rhumatisme. 2037 St-Denis. LAncaster 4647. 252M—193-25

A. LAPLEUR, maladies génito-urinaires, vénériennes, syphilis, gonorrhée, sang, circoncision. Confidentiel, 9 à 9. 3521 Delorimier, près Sherbrooke. CHerrier 4300. 252M—193-25

BRISEBOIS M. Gradué Paris, Londres. Clinique privée, maladies génito-urinaires, vénériennes, maladies de femmes, endocrinologie, peau, coeur, estomac, impuissance, stérilité, rayons-X. Téléphone FRontenac 5252. 818 Sherbrooke est, de 9 a.m. à 8 p.m. 252M—193-25

CHOQUETTE. Maladies vénériennes, syphilis, gonorrhée, analyse sang. 1991 Des Erables coin Ontario. AMherst 5980. CLairval 9989. 252M—193-25

Dr MELILLO, diplômé d'Europe, urinaire, peau, sang, glandes, désordres sexuels, impotence, rhumatisme, circoncision. 151 Sherbrooke ouest. 252—193-25

DOCTEUR Letiche, hôpitaux Londres, clinique privée, traitements maladies secrètes, aiguës, chroniques, hommes, femmes, jeunes filles. Maternité, impuissance, circulation sanguine, circoncision sans douleur et sans hospitalisation. 1633 S.-Denis. HArbour 6410. 252M—193-25

DOCTEUR HEBERT — Maladies urinaires, vénériennes, circoncision, syphilis, rhumatisme, analyse sang. 3405 Saint-Denis. HArbour 0309. 252M—193-25

ATTENTION

23 châssis d'église, permanents et doubles à vendre bon marché. Aussi système chauffage 40 radiateurs, 2 fournaises, 2 brûleurs, 2 réservoirs. Téléphoner DU. 4037 ou écrire 335 Kelly ouest, appt. 1, Montréal.

CITE DE MONTREAL
COMMISSION DU SERVICE CIVIL
AVIS D'EXAMEN

Des examens pour **assistant inspecteur de police et inspecteur de police** auront lieu le vendredi, 6 juin 1952, à 7.30 heures du soir, à l'Ecole des Hautes Etudes Commerciales, 1020, rue St-Hubert, Montréal.

Des examens pour **inspecteur des évaluations** auront lieu le jeudi, 5 juin 1952, à 7.30 heures du soir au Bureau des Bois, 1407, rue de la Montagne, Montréal.

Les candidats ayant déjà rempli toutes les formalités prescrites et jugés aptes à subir ces examens ont été avisés par lettre. Les personnes ainsi convoquées pourront seules se présenter à ces examens.

Par ordre de la Commission du Service Civil de Montréal.

PAUL THERIEN
secrétaire

Hôtel de ville,
Montréal, le 3 juin 1952.

SOUMISSIONS :

La Com. scolaire de Ste-Marie de Monnoir, de Marieville, demande des soumissions pour la construction d'une école d'une classe, d'après les plans et devis A 52 du département de l'Instruction publique.

Fermeture des soumissions le 7 juin 1952. Un chèque de 10% du montant de la soumission sera requis.

Pour information, les plans et devis seront à mon bureau jusqu'au 7 juin 1952.

DELP. MONAST,
Sec.-trés. de la Com. scolaire de Ste-Marie de Monnoir,
130, rue Marieville,
Marieville, Qué.
Tél. 77.

AVIS DE VENTE

Avis est donné que le 19 juin 1952 à onze heures de l'avant-midi Me Guy Laferté, notaire soussigné, procédera à son bureau situé à 360 ouest rue St-Jacques, Chambre 601, en la Cité de Montréal, à la vente à l'enchère de l'immeuble appartenant à la Substitution créée aux termes du Testament de Dame Emily Anthony, en son vivant épouse de Joseph F. Banks, exécuté en la forme dérivée de la Loi d'Angleterre le 20 octobre 1926 et de son Codicille exécuté en la même forme en décembre 1927; ces Testament et Codicille ayant été enregistrés au Bureau d'Enregistrement de la Division de Montréal sous le numéro 191174.

Cet immeuble est décrit comme suit: "Un lot situé en la Cité de Westmount, District de Montréal, connu comme Resubdivision numéro DIX HUIT de la Subdivision numéro TROIS du lot numéro TROIS CENT SOIXANTE-QUATORZE (374-3-18) aux Plan et Livre de Renvoi Officiels de la Municipalité de la Paroisse de Montréal, mesurant vingt-cinq pieds de largeur sur cent quinze pieds de profondeur, mesure anglaise et plus ou moins, et borné comme suit: au nord-est par l'Avenue Wood, en arrière par une ruelle connue comme lot numéro 374-3-35, d'un côté par le lot numéro 374-3-17 et de l'autre côté par le lot numéro 374-3-19; avec bâtisse de deux étages et garage y érigés portant le numéro civique 460 Avenue Wood et droit de passage en commun dans la ruelle en arrière et dans les ruelles composées des lots numéros 374-1-24, 374-2-25, 374-3-27, 374-1-3, 374-2-4 et 374-3-6 tous desdits Plan et Livre de Renvoi mais sans la permission de les obstruer ni encombrer.

Cette vente comprendra aussi la fournaise, le brûleur à l'huile, le chauffe-eau automatique, le linoleum de la cuisine et les appliques électriques, mais les lampes détachables, le contenu et les autres objets mobiliers situés dans lesdits garage et bâtisse en seront exceptés.

Cette vente sera faite en vertu d'un jugement de l'Honorable Juge André Montpetit rendu en la Cour Supérieure pour le District de Montréal, sous le numéro 886, le 29 mai, 1952 autorisant les grevés et le Curateur à ladite Substitution de vendre ledit immeuble pour un prix de pas moins de Vingt-cinq mille cinq cents dollars ($25,500.00) au plus offrant et dernier enchérisseur.

Toute personne désireuse d'enchérir devra, en même temps que son offre, verser entre les mains du soussigné la somme de Deux mille cinq cent cinquante dollars ($2,550.00) en monnaie légale du Canada ou lui remettre un chèque certifié pour le même montant payable à Guy Laferté, in Trust, à défaut de quoi cette offre ne sera pas acceptée.

Pour les conditions de la vente, s'adresser au notaire soussigné.

Guy Laferté, notaire

Province de Québec, District de Montréal, Cour de Magistrat. No 2[illegible]538. Dame Paul Degan, demanderesse vs Louis Nucciaronie, défendeur. Le 12 juin 1952, à 12 heures de l'avant-midi au domicile du défendeur au No 5936, 26ième avenue, Rosemont, en la cité de Montréal seront vendus par autorité de Justice, les biens et effets du défendeur saisis en cette cause, consistant en: 1 frigidaire Audat, 1 radio cabinet avec pick-up, meubles de ménage, etc. Conditions: argent comptant. René Cloutier, H.C.S., HA. 2050. Montréal, 2 juin 1952.

Le problème de la fumée est encore à régler à Montréal

Sujet traité par le conseiller Lafaille au "Quart d'heure de Concordia".

Si le problème de la fumée n'est pas encore réglé à la satisfaction générale, la cause principale peut en être attribuée au fait que l'ordonnance de la Commission fédérale des transports concernant l'émission de fumée par les locomotives n'est pas assez rigide pour rencontrer les exigences de la ville de Montréal dans ce domaine. C'est pourquoi des démarches seront bientôt tentées par l'autorité municipale pour faire modifier cette ordonnance en vue d'atteindre de meilleurs résultats dans la lutte entreprise contre le fléau de la fumée et la pollution de l'atmosphère.

Ce problème de la fumée faisait l'objet de la causerie que prononçait, hier soir, au "Quart d'heure de Concordia" du poste CKAC, le conseiller R.-Marcel Lafaille, en sa qualité du comité consultatif de la fumée à l'hôtel de ville.

M. Lafaille, tout en admettant que certains progrès ont été réalisés dans la campagne contre la fumée, déclare qu'il faudra nécessairement que les chemins de fer fassent davantage pour en arriver à l'amélioration à laquelle visent les autorités de la ville de Montréal et qui a été atteinte dans plusieurs grands centres américains.

Modalités de l'ordonnance

C'est parce que Montréal n'a aucune juridiction sur les chemins de fer, pas plus d'ailleurs que sur le transport maritime, que les autorités ont dû s'adresser à la Commission fédérale des transport pour obtenir l'émission de l'ordonnance régissant l'émission de fumée provenant des locomotives et chaudières à vapeur stationnaires des chemins de fer.

L'ordonnance ne défend pas toute émission de fumée dense; elle tolère l'émission de certaines quantités de fumée pour des temps plus ou moins longs suivant le genre de service des locomotives ou autres appareils de chauffage. L'ennui réside, d'expliquer M. Lafaille, dans ces tolérances qui sont plus grandes dans le cas présent que les tolérances adoptées par la ville pour les chaudières à vapeur des usines. Et c'est cette lacune que le comité consultatif de la fumée veut et compte corriger, à la condition que la commission fédérale concernée coopère avec lui.

L'ordonnance permet l'émission de fumée par les locomotives gravissant une pente pour des périodes allant jusqu'à dix minutes par heure ce qui fait dire à M. Lafaille qu'il en résulte des conditions intolérables quand on considère que presque toutes les lignes locales de chemins de fer sont en pente.

Le problème des rotondes

Il y a un autre aspect du problème que la ville ne peut résoudre de par ses pouvoirs. C'est l'article de l'ordonnance permettant l'émission de fumée pour les locomotives dans les rotondes. L'ordonnance limite bien la période d'émission de fumée pour chaque locomotive, mais elle ne limite pas le nombre de locomotives qui peuvent à la fois émettre de la fumée.

"Une locomotive qui émet de la fumée dense et noire durant dix minutes ne constitue pas une nuisance, dit M. Lafaille. Mais groupez cinquante de ces engins dans une seule rotonde et que chaque unité lance dans l'air des jets de fumée noire et opaque durant huit ou dix minutes, et vous aurez là dans toute son ampleur et sa laideur le fléau dont nous voulons nous débarrasser à tout prix."

Le conférencier termine en disant qu'il présentera au conseil un avis de motion pour amener le comité exécutif à la commission fédérale de modifier son ordonnance de façon à corriger la situation dont la population se plaint, tout particulièrement dans l'ouest de la ville où sont situées, en plus de deux rotondes, les plus vastes cours de triage du Canada, les cours Turcot des Chemins de fer nationaux.

Professeurs de droit en congrès à Québec

Québec, 3 (PCI) — Le congrès de l'Association canadienne des professeurs de droit, qui s'est ouvert hier sous la présidence de M. George F. Curtis, doyen de la faculté de droit de l'université de la Colombie-britannique, se poursuit aujourd'hui et demain.

L'hon. J.-A. Gagné, doyen de la faculté de droit de Laval, a souhaité la bienvenue aux délégués de l'Association, qui se réunissent à la faculté de droit de l'université.

Au cours de la première réunion, les congressistes ont étudié les problèmes soulevés par la publication de livres d'enseignement.

Dans l'après-midi, au cours de réunions tenues à huis clos, l'Association a continué ses séances d'étude sur des sujets d'intérêts particulier.

Ce soir, M. Norman Lee Matthews, doyen de la faculté de droit de l'université de l'Ohio, est le conférencier d'honneur au dîner annuel.

Transactions immobilières

Quartiers Ahuntsic — Avenue Depatie 10280 Lots Nos 22-124 et 125 terrain 50 x 87 pds, André Boucleair à Gérard Noiteux $10,245.95 — 952138.

Bourget — Rue Cartier 2276 à 2280 Lot No 1229 - 123 terrain 23 75" x 80 pds. Oame J. A. Tremblay à Lucien Paré $10,000.00 — 952206.

Maisonneuve — Rue Jeanne d'Arc 2265 à 2271 Lots Nos 210-11, 14-468 terrain 65 x 100 pds. Célestin Pauteux à Lucien Lacoursière et al $33,000.00 — 952129.

Montcalm — Rue Chambord 5659 Delanaudière Lots Nos 4-688 à 691, 4-699 à 702 Maurice Moffrat à Jean-Marie Aubé $6,250. — 952081.

Mont-Royal — Avenue Boisclair 3010 Lot No 68-314, Frédéric Lapierre à Gérard Marcoux $68,904.01 — 952078.

Mont-Royal — Avenue Grosvenor 4309 Lot No pt 152-30, terrain 6834.0 en superficie. Succ. James Leopold King à Dame Reddick B. Thomas $13,500.00 — 952228.

Rosemont — Rue Molson 5830-4832 Des

Les cours de Bible clôturés par Mgr Léger

Le Livre des Apôtres et une partie de la Genèse étudiés cette année.

Une grande réunion, tenue hier soir sous la présidence de S. Exc. Mgr Paul-Emile Léger, archevêque de Montréal, en la salle des Loisirs S.-Jean-Baptiste, a marqué la clôture des cours de Bible pour l'année 1951-52.

Si le directeur des cours de Bible, l'abbé Jean-Paul Bourret, et ses collaborateurs continuent à espérer en de grandes et prochaines réalisations, ils peuvent tout de même se féliciter du chemin déjà parcouru. Depuis septembre dernier, les élèves du cours, donné les lundis de chaque semaine à S.-Jean-Baptiste, ont vu tout le Livre des Apôtres et les 11 premiers chapitres de la Genèse. En plus des milliers d'auditeurs visibles et invisibles de ces cours, quelque 3,000 personnes entretiennent une correspondance avec le bureau de direction où on reçoit en moyenne 150 lettres par jour.

L'invité d'honneur à cette réunion, Mgr Léger, a montré, dans une courte allocution, la grande figure qu'occupe saint Paul dans le monde et s'est attaqué à certaines interprétations des Ecritures Saintes.

Saint Paul, une grande figure

"La grande figure qui se détache du Livre des Apôtres, c'est saint Paul, cet homme qui pose un problème insoluble aux infidèles, ce persécuteur qui voulut détruire l'Eglise pour laquelle il donna plus tard sa vie", a dit Son Excellence.

C'est au moment où il partait en campagne contre cette Eglise qu'il rencontra Jésus et se convertit. "Il ne faut pas croire cependant que du jour au lendemain il devint l'ardent apôtre qu'il fût. Non, pendant de longues années il se prépara par les études et la prière et ce n'est qu'après 12 ou 15 ans qu'il reçut le mandat apostolique. Depuis son élévation à l'épiscopat, à Antioche, cet homme domine le monde".

'Il n'a pas écrit lui-même mais dictait ses pensées à des secrétaires", a continué Mgr Léger. Ses lettres n'expliquaient pas de mystères mais réfutaient des objections. Ceci constitua, si on peut dire, les premiers cours de Bible".

"Quand saint Paul avait parcouru les rues d'une ville et fait de nombreuses conversions, il devait partir, mais recevait ensuite de nombreuses lettres auxquelles il se devait de répondre pour résoudre les problèmes posés. Par ses prédications et par ses lettres, il annonçait la loi nouvelle".

"Saint Paul rappelait que le Salut ne peut être obtenu en dehors du Christ et qu'il ne suffit pas de lire la Bible pour être sauvé. Quand le Christ est mort sur Sa croix, toutes les prophéties avaient été réalisées et saint Paul a dit: 'Maintenant que nous possédons la réalité, l'Ancien Testament devient un symbole".

La grande prédication

"Les protestants veulent faire de la Bible une chose vivante et disent qu'il n'y a point de Salut si on ne la lit pas. Pourtant, la vraie, la grande prédication se trouve dans la parole de Dieu représenté sur la terre par le Pape".

Et l'archevêque a continué: "L'Eglise aime la Bible et la vénère mais c'est elle qui a reçu la mission de prêcher. On doit puiser dans les Sainte Ecritures pour aller chercher la sève nécessaire, mais une sève qui doit nécessairement passer par toutes les ramifications des sacrements de l'Eglise".

'Car ceux qui s'arrêtent strictement à la Bible se trouvent bientôt devant un arbre aux branches sèches. L'oeuvre de Dieu, c'est la Bible, l'Eglise, les prédications, etc."

Mgr Léger a dit que rares sont ceux qui veulent bien accepter le royaume de Dieu tel qu'il leur est présenté. Tous veulent en retrancher ou en rajouter pour satisfaire leur orgueil.

En terminant, l'archevêque a demandé aux fidèles de se retourner vers le Pape "qui place devant le monde en détresse la figure adorable du Christ-Jésus".

Les cours reprendront en septembre

Les cours de Bible, que Mgr Léger a voulu "pour combattre la fausse propagande qui se fait actuellement chez nous", sont donc terminés pour jusqu'en septembre. Cependant, les cours par correspondance se poursuivent ainsi que le programme radiophonique "Histoire de Dieu".

Dans une courte allocution, l'abbé J.-P. Bourret a annoncé la venue à Montréal de quelques religieuses de S.-Paul qui, avec des laïcs qui ont suivi les cours de Bible, commenceront à aller de maison en maison, en septembre. , Il a remercié ses nombreux collègues, les journaux, notamment "La Presse", et la radio de leur précieuse collaboration dans son travail.

PARIS
Hôtel Havre — Tronchet
11, rue Greffulhe — ANJou 42-40
Quartier Madeleine, Opéra, St-Lazare
Entièrement remis à neuf — Chambres tout confort avec téléphone — BAR.

Nouvelle crème-shampooing étonnante
RECOLORE LES CHEVEUX
EN 17 MINUTES
Donnez à vos cheveux gris, grisonnants ou gris bruns la splendeur de la jeunesse, essayez aujourd'hui la crème-shampooing Tintz, un nouveau colorant pour les cheveux à domicile et un shampooing. Ça ne prend que 17 minutes. Résultats immédiats. D'emploi facile — un simple shampooing. Résiste au lavage ou aux frictions. Garantie de REMBOURSEMENT. 13 jolies nuances au choix.
Tintz COLORANT CREME - SHAMPOOING
A tous les comptoirs de cosmétiques

MOTS CROISÉS

Horizontalement

1—Grande enceinte de filets et de pieux plantés en mer, pour la pêche du thon. — Pas vêtue.
2—Inflammation des synoviales du poignet. — Quatre. — Découpure saillante.
3—Celui qui dirige une entreprise théâtrale.
4—Pronom. — Nom de plusieurs rois de Suède. — Espèce de lèpre qui attaque les animaux.
5—Entêtées.
6—Atome gazeux. — Adverbe de lieu. — Espèce de chou-navet.
7—Connu. — De la Suisse.
8—Cris des bacchantes. — Voyelles jumelles. — Que nous apportons en naissant.
9—Mouvement en arrière.— Genre de mammifères carnassiers.
10—Unité de mesure agraire. — Enlevé. — Mit au grand air.
11—D'un royaume de l'Europe. — Pour la troisième fois.
12—Avoir à la main. — Maniera doucement.

Verticalement

1—Gouvernerait en maître.
2—Affectionné. — Ville qui n'est pas fortifiée.
3—Pronom indéfini. — Vaste étendue d'eau salée.
4—Prendre un air gai. — Marque l'étonnement. — Mesure itinéraire chinoise.
5—Instruite, expérimentée. — Petit quadrupède rongeur.
6—Espace de cent ans. — Equerre.
7—D'une manière laborieuse.
8—Adjectif possessif.
9—Amusera.
10—Préfixe qui signifie nouveau. — Qualité de ce qui est essentiellement pur.
11—Adjectif numéral. — Avoir une estime respectueuse.
12—Gaz incolore, légèrement odorant. — Gros perroquet.

Solution demain.

Solution du dernier problème.

	1	2	3	4	5	6	7	8	9	10	11	12
1	I	N	C	A	M	E	R	A	T	I	O	N
2	M	O	R	G	A	N	A	T	I	Q	U	E
3	P	R	I	E	■	A	V	E	N	U	E	S
4	E	D	E	N	■	M	E	R	■	I	D	■
5	R	■	D	U	O	■	M	■	Q	■	M	■
6	I	S	B	A	■	U	■	O	S	U	N	A
7	A	U	E	■	D	R	O	I	T	E	■	R
8	L	■	R	A	■	E	N	E	E	■	F	O
9	I	F	N	I	■	R	A	M	E	R	O	T
10	S	U	E	D	E	■	G	E	L	E	N	T
11	M	I	S	E	■	O	R	N	E	■	C	E
12	E	T	■	R	O	U	E	T	■	D	E	S

Le cadet R. Grenier, décoré

Roberval, 3. (DNC) — Robert Grenier, de S.-Félicien, vient d'être décoré de la médaille d'or offerte au meilleur cadet de l'année. Le récipiendaire est le commandant du premier peloton du corps de cadets au collège de S.-Félicien.

L'université d'Ottawa en liesse le 2

Collation des diplômes et remise de quatre doctorats honorifiques.

Ottawa, 3, (PCf) — Le théâtre Capitol était la scène d'une impressionnante cérémonie académique, dimanche après-midi après-midi, alors que plus de 350 étudiants, religieux et laïques, de l'université d'Ottawa, recevaient des degrés ou diplômes à l'occasion de la collation des grades annuelle de cette institution.

Son Exc. Mgr Maxime Tessier, évêque auxiliaire et administrateur de l'archevêché d'Ottawa, présidait à la cérémonie, en l'absence du chancelier de l'université d'Ottawa, Son Exc. Mgr Alexandre Vachon.

A cette occasion, quatre personnalités de l'actualité canadienne ont reçu des doctorats en droit honoris causa. C'étaient: l'hon. Paul Martin, ministre de la santé et du bien-être social; l'hon. Louis-P. Cécile, ministre du tourisme et de la publicité d'Ontario; Mgr Alphonse-Marie Parent, vice-recteur de l'université Laval; et le R.P. L.-J. Bondy, supérieur du collège Saint-Michel de Toronto. L'hon. M. Martin a parlé au nom de ses collègues, en français et en anglais.

Selon une tradition académique établie de longue date, les gradués étaient appelés, un à un, par le secrétaire général de l'université, à prendre place dans le long défilé qui précédait la cérémonie de la remise des grades elle-même. Plus de 2,000 personnes, dont les gradués, plusieurs dignitaires et représentants des diverses communautés religieuses de la région, et de nombreux parents et amis, étaient présents.

Le T. R. P. Laframboise, O.M.I., recteur de l'université, a déclaré à cette occasion: "L'année académique qui va se terminer en a été une de grande activité et de progrès substantiel. A mon humble avis, elle marque le début d'une ère nouvelle pour cette institution".

Le recteur a rendu hommage aux quatre dignitaires qui devaient recevoir le grade honorifique de docteur en droit honoris causa.

L'hon. Paul Martin

Répondant au nom de ses confrères qui reçurent des doctorats honorifiques, l'hon. Paul Martin fit remarquer aux finissants le privilège qu'ils ont eu d'étudier sous des professeurs renommés pour leur intégrité, leur réputation et leur respect du bon savoir. De fait, dit-il, l'université d'Ottawa contribue largement à la vie canadienne.

Au cours des années, des milliers de diplômés sont sortis de ses murs pour prendre leur place dans l'église, les professions, les affaires et le service public. Malgré d'humbles débuts, l'université d'Ottawa a écrit une histoire impressionnante. En nous associant à elle aujourd'hui, nous le faisons en toute humilité et pleinement conscients de ses grandes traditions".

Le Canada expédiera 75 canons à l'Italie

Ottawa, 3. (CND) — Le ministre de la Défense nationale, l'hon. Brooke Claxton, annonce que le Canada expédiera en Italie au début de ce mois-ci 72 canons entièrement outillés et 144 remorques. Cette expédition se fait en vertu du programme d'aide mutuelle de l'OTAN.

Les navires seront chargés à Montréal et se dirigeront vers le port de Naples.

En avril, le Canada a expédié à la France, à l'Italie et en Hollande des armes et des fournitures militaires.

Dommages par la tempête aux Iles-de-la-Madeleine

Québec, 3. (PCf) — M. Hormidas Langlais, député des Iles-de-la-Madeleine, a demandé hier au gouvernement de Québec d'envoyer un inspecteur dans son comté pour constater les dommages subis par les pêcheurs au cours d'une forte tempête la semaine dernière et aviser aux moyens de venir en aide à ceux qui ont fait des pertes par le fait du vent et des vagues.

M. Langlais a déclaré que les pêcheurs des îles ont perdu un grand nombre de trappes à homard et des agrès servant à la pêche de la morue. On ne rapporte pas, cependant, de dommages à la propriété sur la terre ferme.

Congrès d'aumôniers militaires de l'OTAN

Hanovre, Allemagne, 3 (Spécial) — Le colonel C.-E. Beaudry, directeur de l'aumônerie au quartier général de l'armée à Ottawa, et deux aumôniers supérieurs de la 27e brigade d'infanterie canadienne, les majors J.-F. Leduc, catholique, de Berthierville, et D. R. Anderson, protestant, de Montréal, sont allés représenter l'armée canadienne à une conférence de spiritualité de cinq jours à Zeist.

Le lieutenant-général I. A. Aler, de l'Aviation hollandaise, a souhaité la bienvenue à 60 aumôniers supérieurs de trois confessions, catholique, protestante et juive, représentant les forces armées de 10 pays du pacte de l'Atlantique. La conférence vise à familiariser les différents aumôniers avec les problèmes de spiritualité et de bien-être qui surgissent dans les forces armées de l'OTAN.

La conférence a été organisée par les aviations alliées. Le lieutenant-général Lauris Norstad, commandant en chef des forces aériennes alliées de l'Europe continentale et le général F. Lechères, chef de l'Aviation française, y ont porté la parole.

Le conférencier d'honneur a été le commandant de SHAPE, le général Dwight D. Eisenhower, qui a parlé du besoin de religion dans la société démocratique et déclaré: "La foi et la liberté constituent les deux côtés d'une même médaille, c'est-à-dire que l'une ne peut subsister sans l'autre.

Les travailleurs sociaux

Ottawa, 3. (PCf) — Les problèmes de l'habitation seront étudiés à la conférence canadienne des travailleurs sociaux qui se tiendra à Québec du 14 au 21 juin, a-t-on annoncé aujourd'hui.

Le principal orateur sera Mlle Frances-H. Morton, secrétaire de l'Association d'urbanisme et d'habitation de Baltimore.

SERVICE TOUTES MARQUES
OUTILS PORTATIFS ELECTRIQUES
Perceuses, polisseuses, sableuses, scies, ciseaux, grignoteuse.
Service autorisé
SIOUX, MILLER FALLS, MILWAUKEE, CUMMINS ET LESTO.
INTERNATIONAL ELECTRIC COMPANY LIMITED
1037 BLEURY, MONTREAL - PL. 2161

CE QUE TOUTE
PERSONNE SOURDE
DEVRAIT SAVOIR
"Puis-je avoir un appareil acoustique sans rien dans l'oreille? — sans accessoire pour la tête? — qui ne requiert pas de batteries? — sans aucun fil? Puis-je avoir un appareil que je puisse porter sans que PERSONNE sache que je suis sourd?"
Une nouvelle brochure GRATUITE "CE que tout usager d'aide à la surdité devrait savoir" par l'auteur d'un texte de 700 pages sur les appareils acoustiques vous donne tous les FAITS. Elle vous dit la vérité au sujet des appareils acoustiques et vous épargnera de nombreux dollars âprement gagnés.
N'ACHETEZ RIEN AVANT DE L'AVOIR LUE — avant de savoir tout ce qu'un usager d'appareil acoustique devrait savoir. Ecrivez simplement vos noms et adresse sur le coupon ci-dessous et envoyez-le à L. A. Watson, chambre 718, 1410 rue Stanley, Montréal. Votre exemplaire de cette importante brochure vous sera envoyé GRATUITEMENT sous enveloppe ordinaire par le retour du courrier.
VEUILLEZ m'envoyer GRATUITEMENT votre brochure "Ce que tout usager d'aide à la surdité devrait savoir" par L. A. Watson.
A .....

Mort tragique de M. Clément Morin

Rimouski, 3. (DNC) — Un célibataire d'Esprit-Saint, comté de Rimouski, M. Clément Morin, 28 ans, a perdu tragiquement la vie, samedi, après qu'un camion eut passé sur lui.

L'accident s'est produit alors que, la journée de travail terminée, M. Morin revenait chez lui en camion avec trois autres compagnons de travail. Il décida de quitter la plateforme du véhicule où il se trouvait en compagnie d'un nommé Cimon et sauta du camion roulant à petite vitesse avec l'intention de pénétrer à l'intérieur de la cabine occupée par MM. Emile Laine et Gaétan Côté. Il courut le long du camion mais, au moment où il atteignit la poignée de la porte de la cabine, il perdit pied et tomba sous le camion dont une roue arrière passa sur lui.

A l'enquête du coroner, sous la présidence du Dr Raoul Bélanger, de Rimouski, un verdict de mort accidentelle causée par fractures du bassin et hémorragie interne a été rendu.

Outre ses parents, M. et Mme Arthur Morin, le défunt laisse plusieurs frères et soeurs.

Navire retiré des récifs à Ste-Anne

Rimouski, 3. (DNC) — Deux puissants remorqueurs, le "Rocky River" et le "Fondation Frances", ont réussi à remettre à flots le cargo "John-H. Price" qui s'était jeté sur les récifs, près du quai de Sainte-Anne-des-Monts, au cours d'une violente tempête, le 27 novembre dernier. Ce naufrage avait donné lieu à un dramatique sauvetage des 23 membres de l'équipage, sur une mer démontée.

Retiré des récifs, le cargo fut amarré au quai de Sainte-Anne, où l'équipe de la Fondation Towing Navigation dut travailler ferme pour faire des réparations d'urgence de conduire le navire vers le bassin de radoub.

M. R. Quirion meurt des suites de ses brûlures

Chibougamau, 3. (PCf) — Robert Quirion, 22 ans, de S.-Simon-les-Mines, comté de Beauce, est mort de ses brûlures, après une tragédie au cours de laquelle deux autres personnes ont été blessées.

L'accident est survenu au lac Opemiska, non loin de Chibougamau, alors que Marcel Trudel travaillait à la pose d'un robinet sur un baril de gazoline. Le baril ayant renversé, une explosion se produisit dans le camp où brûlait une lampe à l'huile.

Percey Bradley et Trudel furent tous deux brûlés, mais leurs blessures ne sont pas graves.

Lac à grande altitude

—Le lac Titicaca, à la frontière du Pérou et de la Bolivie, se trouve à une altitude de 12,500 pieds. C'est le lac situé "le plus haut" de tous ceux que sillonnent régulièrement des navires à vapeur.

SERVEZ Coca-Cola
Lorsque les amis arrivent

Vous êtes cordialement invités à l'ouverture du

Nouveau Rayon des Tapis Orientaux de Perfection

Tapis féeriques! Tissés dans des pays exotiques riches en traditions!

Les nouveaux tapis orientaux de Perfection répondent magnifiquement à la demande grandissante des gens de goût pour des tapis et carpettes luxueuses s'adaptant aux décors modernes autant qu'à ceux de périodes. Si vous croyez encore que les tapis orientaux sont d'antiques pièces de musée, ces nouveaux et fabuleux tapis de Perse... de l'Inde... de Chine vous seront une révélation excitante... Dans chacun de ces superbes tapis, l'habileté et le sens artistique du tisseur oriental ont parfaitement épousé le style d'aujourd'hui qui exige plus de couleurs, plus de fraîcheur!

Chez Perfection Rug, vous pourrez acheter des modèles antiques, traditionnels... ou d'un modernisme avancé et de bon goût. Quel que soit le prototype que vous préférez, ces chefs-d'œuvre de l'Asie conservent leurs éléments distinctifs de qualité insurpassable et d'un fidèle artisanat manuel.

Que vous habitiez un tout petit appartement ou un vaste hôtel privé, vous serez excessivement fiers de posséder un tapis oriental d'une qualité et d'une beauté qui se perpétueront de génération en génération. Choisissez parmi notre magnifique assortiment de tapis orientaux inimitables — à compter du minuscule Pustis jusqu'aux tapis palatiaux — et cela à un prix modeste qui vous surprendra.

AUBUSSONS CHINOIS... exotiques exemples d'un adorable fondu de tons luxueux... rose... bleu... vert... et ivoire... modelés d'après les tapisseries françaises Aubusson universellement admirées... Vous serez enchantés de l'une ou l'autre de ces créations magnifiquement sculptées.

KIRMANS PERSES... d'une parfaite exécution manuelle respirant le riche coloris des détails... ivoire... bleu... et rose... rehaussés d'une bordure aux doux tons pastels contrastant avec grâce...

KHURBISTANS HINDOUS... tissés avec les meilleures laines de l'Inde qui brillent tel un joyau précieux, soulignant leur profonde et luxueuse texture... unis ou avec motifs en relief ainsi qu'à motifs AUBUSSONS pouvant s'adapter à n'importe quel genre de pièces... Beauté insurpassable qui peut être si facilement vôtre... selon vos propres conceptions et dans votre choix personnel de couleurs...

M. MALCOLM GREGORY

Le nouveau gérant du rayon des tapis orientaux de Perfection, M. Gregory, sera heureux de vous faire voir des tapis sélectionnés aussi minutieusement que des joyaux de l'Orient. Son expertise indéniable et son indiscutable spécialisation sont le fruit de 25 années d'expérience dans la manipulation des tapis de choix.

Tapis illustré :
Aubusson chinois

Perfection Rug COMPANY LTD.
Superbes tapis orientaux et broadloom Importés

1410, RUE STANLEY — MEZZANINE — PL. 9991

Ecoutez les "nouvelles" à C F C F, à 8.55 a.m. du lundi au vendredi

Nombreux abus avoués par les journaux soviétiques

La presse géorgienne signale la corruption administrative, le renvoi de nombreux fonctionnaires, l'intervention personnelle de Staline.

Nonobstant les riants tableaux de propagande sur la vie en régime communiste, l'URSS a sa part de scandales. Ceux-ci sont mal connus hors du rideau de fer. Pourtant presse et radio soviétiques fournissent des preuves de la corruption administrative. Voici le premier de trois articles fondés sur de récents journaux et programmes de radio soviétiques.

par Donald J. Gonzales

Washington, 3. (BUP) — Les scandales, la corruption administrative ont provoqué une épuration du parti communiste en Géorgie, province natale de Staline. Les journaux géorgiens signalent de nombreux cas de détournement, de vol, de pots-de-vin.

La bureaucratie est aussi accusée de népotisme, de "connivence", de favoritisme, etc. L'administration a renvoyé les plus coupables, dont certains avaient de longs états de service non seulement chez elle, mais dans le parti. Quelques-uns sont disparus de leur domicile; on suppose qu'ils ont été déportés en Siberie.

Des incidents semblables se rencontrent ailleurs qu'en Géorgie. Mais les faits relevés en Géorgie sont considérés à Washington comme la preuve bien établie des abus de la bureaucratie russe, abus qu'oublie le communisme quand il note les abus administratifs de pays capitalistes.

Enquête de la police secrète

Les abus géorgiens étaient si graves que Staline est intervenu personnellement. Il a envoyé son compatriote Laurenty-P. Beria, chef de la police secrète, à Tiflis, capitale de la Géorgie. M. Beria, membre du Politburo, est allé vite en besogne. Il a commencé le 1er avril; en deux jours son enquête était terminée. Le 6 avril "Zarya Vostoka" (l'Etoile d'Orient), journal de Tiflis, annonçait que le camarade Charkviani, premier secrétaire du parti depuis douze ans, "n'était plus dans la République géorgienne". Presque tous les autres dirigeants géorgiens ont été démis de leurs fonctions.

Dès le 27 janvier pourtant, M. Charkviani lui-même blâmait l'exploitation des biens communaux par les coopératives, les détournements de fonctionnaires industriels et agricoles. Il signalait les abus découverts dans les communications, l'industrie légère.

Inquiétudes de Moscou

A la mi-mai le camarade Mgeladze, secrétaire général du comité central du parti communiste géorgien, déclarait dans un discours: "Le camarade Staline a constaté des faiblesses dans la direction du parti et des konsomols (jeunesses communistes). Ces défauts menacent d'avoir de graves conséquences. Le camarade Staline a prescrit des remèdes."

La Géorgie a une frontière commune avec la Turquie, et a rivage sur la mer Noire. La vigueur avec laquelle Moscou a épuré l'administration est considérée à Washington comme la preuve que le pouvoir central craint que la Géorgie ne devienne la base d'opérations clandestines d'agents étrangers.

Quelques abus révélés par la presse géorgienne

Voici quelques cas cités par la presse géorgienne. L'organisation du parti à Tiflis a renvoyé un employé de chemin de fer qui "avait osé révéler que le chef de gare acceptait des pots-de-vin et détournait les biens de l'Etat". Une des grandes coopératives de bâtiment de Tiflis a perdu d'énormes sommes par suite de détournements. M. I. Baramiya, deuxième secrétaire du comité exécutif; A. N. Rapava, ministre de la Justice; V. Y. Shoniya, procureur de la république, ont couvert de leur protection "divers ouvriers criminels"; tous ont été expulsés du parti, Rapava et Shoniya ont été traduits en justice.

Maisons inhabitables à Tiflis

Les journaux relèvent la lamentable construction de certaines maisons de Tiflis: "Portes et fenêtres sont tombées en morceaux, le vent fouette les occupants; chaque matin, les plâtres croulent". L'eau potable manque. La saleté est partout: "à notre honte, les hôtels sont infestés de punaises."

La protection de la peinture

Des procédés nouveaux à ce sujet sont exposés au congrès des chimistes.

De nombreuses communications de caractère technique ont été présentées ce matin au congrès de l'Institut de chimie du Canada. Dans la section des enduits protecteurs, MM. C. Y. Hopkins et B. C. Smart du Conseil national des recherches ont exposé les récentes études expérimentales effectuées à propos de la boursouflure de la peinture sur le bois. Depuis de nombreuses années, ce phénomène cause de nombreux ennuis aux habitants de maisons de bois peintes.

L'on a étudié d'aussi près que possible les causes et les modes possibles de prévention de ce phénomène. Les auteurs de la communication ont eux-mêmes confectionné un petit appareil qui permet de soumettre une section miniature d'une cloison de bois aux conditions les plus diverses de température et d'humidité. Beaucoup d'aspects du phénomène ont ainsi été étudiés à l'aide de l'appareil, telle l'épaisseur du bois, son espèce, l'usage de peintures spécialement perméables à l'humidité, l'utilité de couches de vernis protectrices, etc. On a également étudié de près le mécanisme même du renflement de la peinture.

Nouveaux "Compagnons" de l'Institut

Dans une autre communication de la même section, M. S. L. Flugge, de Chicago, a exoliqué les divers types d'enduits utilisés pour fournir la protection nécessaire contre la corrosion de métaux employés dans la fabrication de bidons. Ces revêtements constitués par du phenol-formaldehyde, du vynil et certaines espèces de cire, une fois qu'ils sont cuits, deviennent non-toxiques et libérés de toute odeur comme de toute saveur et sont tout à fait aptes à fournir la "barrière" protectrice nécessaire entre le produit et le métal du contenant. A la longue, le fabricant qui recourt à ce procédé y gagne largement.

Hier, l'on a annoncé la création de treize "Compagnons" (fellows) de l'Institut de chimie du Canada. Ce titre est extrêmement envié: il est rarement accordé et uniquement pour des contributions vraiment marquantes à la science chimique au Canada. Voici les nouveaux compagnons: MM. W. R. Ashford, W. R. Horn, R. A. Chapman, H. Sheffer, d'Ottawa; F. W. Matthews et J. H. Mitchell, de Beloeil, P.Q.; C. C. Coffin, Halifax, J. R. Dacey, Kingston; M. Kulka, Guelph; H. W. Lenon, Toronto; A. D. Parlee, Sydney, N.E.; J. M. Pepper, Saskatoon; H. L. Williams, Sarnia, Ontario.

Adolescente gravement blessée par un jeune homme, dans la rue

Un jeune homme de 21 ans, Gaston Lepage, 5470 rue Chabot, qui était déjà sous le poids d'une autre accusation en Correctionnelle, a comparu devant le juge Armand Cloutier, ce matin, pour s'être porté à des voies de fait graves sur la personne d'une jeune fille de 17 ans, Mlle Marie-Jeanne Desormiers.

Selon la police, Lepage aurait frappé la jeune fille si rudement à la figure, alors qu'elle revenait seule d'une soirée de famille, à l'intersection des rues Cartier et Masson, qu'elle eut le nez et la mâchoire fracturés et plusieurs dents brisées. Il appert de plus que ces voies de fait se seraient produites sans provocation et même sans raison aucune.

Le jeune homme a reconnu sa culpabilité et le juge Cloutier a ajourné sa sentence au 13 du courant. L'accusé demeurera incarcéré jusque-là.

Candidats du parti ouvrier-progressiste

Dans un communiqué aux journaux, le parti ouvrier-progressiste annonce aujourd'hui qu'il présentera quatre candidats dans l'île de Montréal. Ce sont MM. Gui Caron, chef provincial du parti, dans le comté de S.-Louis; Camille Dionne, dans Ste-Marie; Norman Nerenberg, dans Outremont, et Mme Jeannette Brunelle, dans S.-Jacques.

Saisies effectuées par la gendarmerie

Québec, 3. (PCf) — L'inspecteur Maurice Laberge, officier en charge de la gendarmerie royale du Canada pour l'est de la province, révèle que des saisies de cigarettes américaines, d'un alambic, de bière domestique et de moult ont été faites depuis quelques jours dans les régions de Québec, Trois-Rivières, Bagotville et Rivière-du-Loup.

A Québec, les agents ont trouvé 800 cigarettes américaines dans une maison privée.

A Bagotville, ils ont saisi 7,600 cigarettes à bord de trois navires qui y étaient ancrés.

Une quantité de 41,200 cigarettes américaines a aussi été saisie au Cap-de-la-Madeleine, encore dans une maison privée.

A Rivière-du-Loup, la police a saisi un alambic dans une maison privée, ainsi que de la bière domestique et du moult à un autre endroit.

Discrétion autour des mouvements des 20 F-86 qui franchiront l'océan

Goose Bay, Labrador, 3. (PCf) — Les autorités de l'aviation à Goose Bay considèrent comme "secrète" l'envolée de 20 avions à réaction F-86 du C.A.R.C. vers l'Ecosse.

Les officiers de Goose Bay n'ont pas voulu dire la raison de leur discrétion. On ne croit pas que le départ des avions sera annoncé.

Les Sabres à réaction se rendent à Kinloss, en Ecosse, d'où ils se joindront aux forces de l'OTAN en Grande-Bretagne.

Montréalais à l'honneur

Kingston, 3. (PC) — Le cadet I. B. Williamson, de Montréal, a gagné les trois premiers prix, hier, au collège militaire de Kingston et s'est classé premier chez les 63 jeunes officiers.

Le cadet, ayant conservé le plus grand nombre de points pendant le cours, C. M. Crowe, de Montréal, a gagné la médaille du gouverneur général.

Le "d'Iberville"

Un brise-glaces géant sera lancé prochainement à Lauzon

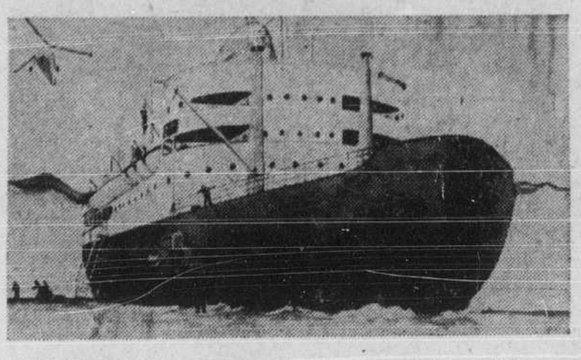

Le "d'IBERVILLE", nouveau brise-glaces géant du ministère des transports, sera lancé la semaine prochaine à Lauzon. Il est le plus puissant navire du genre jamais construit en Amérique.

Le "d'Iberville", un navire qui fait époque dans la construction maritime canadienne, sera lancé aux chantiers maritimes de la Davie Shipbuilding and Repairing, en face de Québec, le 12 du courant, nommé en l'honneur de Pierre LeMoyne, un nom fameux dans l'histoire du Canada français, le "d'Iberville" sera le plus grand brise-glaces jamais construit en Amérique.

Ce nouveau navire du ministère des transports a été spécialement conçu pour résister aux champs de glaces de l'Arctique. Il pourra voyager 12,000 milles avant de refaire son plein de corbustible.

Le "d'Iberville" mesure 311 pieds de long. M. T. R. McLagan, président des Canada Steamship Lines, dont Davie Shipbuilding est une compagnie subsidiaire, a révélé que le brise-glaces se rendra là où aucun autre navire canadien n'a navigué jusqu'à présent.

Le navire est mû par des moteurs de fabrication canadienne et équipé de l'outillage le plus moderne. Deux hélicoptères seront placés sur les ponts et seront utilisés pour fins de photographie aérienne à basses altitudes. Ils serviront, de plus, d'"éclaireurs" indiquant la route à suivre au navire à travers les champs de glaces. Le "d'Iberville" est le premier brise-glaces à transporter deux hélicoptères.

Pendant l'hiver, le navire servira d'escorte, de brise-glaces et de navire de secours dans le golfe ainsi que dans les régions du Cap Breton, de Terre-Neuve, de Goose-Bay et travaillera d'équipe avec le "N.B. McLean", un autre brise-glaces du ministère des transports.

De nombreux représentants du gouvernement et du monde maritime assisteront au lancement.

Soucoupe volante au-dessus de la côte espagnole

Malaga, 3. (AFP) — Un disque volant, brillant, ayant la forme d'un champignon, a évolué pendant une heure, de 1 h. 30 à 2 h. 30, hier après-midi, au-dessus de la côte espagnole, entre Malaga, Marbella et Estpoma.

Des milliers de personnes affirment avoir distingué nettement la soucoupe volante qui, venant de la Méditerranée, s'est déplacée à une hauteur d'environ 16,700 pieds, en direction nord-sud d'abord, puis, revenant, du sud au nord, pour repartir vers le large.

Les témoins précisent que le disque volant laissait à son passage des traces de condensation.

Eddie Hymovitch aux Assises pour une vaste fraude

Eddie Hymovitch, vice-président de la Hyco Fur Co., appréhendé à la suite d'une faillite que l'on a qualifiée de frauduleuse, subira son procès au prochain terme des assises sous l'accusation d'avoir volé quelque $100,000 à sa compagnie et d'avoir frustré les créanciers de celle-ci d'environ $450,000.

Ce matin, à l'enquête préliminaire qu'il a subi devant le juge Irénée Lagarde, on a produit divers livres de la compagnie, et notamment une liste de traites soumises et escomptées par la banque de la Nouvelle-Ecosse, traites qui auraient, par la suite, toutes été refusées par la compagnie. Ces diverses traites s'élevaient à $106,483.

Devant la preuve qui lui était présentée, le juge Lagarde a immédiatement cité l'accusé à son examen volontaire. La défense, représentée par Me Jos. Cohen, C.R., a alors déclaré n'avoir aucun témoin à faire entendre, pour le moment, et l'inculpé a été envoyé aux Assises.

Jusque là, il demeurera en liberté sous un cautionnement de $5,000 déjà fourni en Correctionnelle. En cour de faillite, d'autre part, c'est un cautionnement de $40,000 qu'il a dû fournir pour reprendre sa liberté.

Bénédiction solennelle à St-Louis-de-France

Ce soir à 8 h., Son Exc. Mgr Conrad Chaumont, auxiliaire de Montréal, présidera à la bénédiction de la pierre angulaire et presbytère de la paroisse St-Louis-de-France.

Il y aura également bénédiction d'une toile représentant le saint patron de la paroisse remettant la Sainte Couronne à l'archevêque de Paris.

Causerie sur la joie à mettre dans sa vie

Mme M. Desjardins, femme d'affaires et membre de plusieurs sociétés, prononcera demain soir, à 8 h. 30, dans le salon A de l'hôtel Sheraton-Mont-Royal, une causerie psychologique sur l'harmonie joyeuse dans l'ordonnance de sa vie.

Moscou exige que Pékin soit consulté

Nations unies, New-York, 3. (PA) — M. Jakob-A. Malik, délégué soviétique, a déclaré aujourd'hui à la commission du désarmement de l'ONU que son gouvernement refusera de discuter le plan de désarmement tripartite à moins que la Chine communiste ne soit consultée aussi, parce que ce plan pourvoit à la limitation des forces chinoises à 1,500,000 hommes, comme celle des forces américaines et soviétiques.

La semaine dernière, M. Malik demandait aux délégués occidentaux de préciser le sens du mot "Chine". Ajourd'hui sir Gladwyn Jebb, délégué britannique, a répondu que le projet réfère au "pays", non au gouvernement, mais devait s'appliquer à toutes les forces chinoises. M. Malik a alors demandé: "Considère-t-on que les forces de la Chine ne seront pas étudiées sans la participation de la République populaire de Chine? Jusqu'à ce que nous ayons une réponse nette, nous ne saurions discuter en détail le projet tripartite."

C'est M. David Johnson, chef de la délégation permanente du Canada, qui représente ce dernier à la commission. On apprend de sources autorisées que le Canada a été consulté, probablement plus que tout autre allié, sur le projet des puissances occidentales.

Elections à la Yamaska Shirt

Saint-Hyacinthe, 3. (DNC) — Mlle Rita Lamoureux, de cette ville, a été réélue pour un quatrième mandat, présidente du syndicat national des employés de la Yamaska Shirt (syndicat du vêtement), de S.-Yyacinthe. Les autres membres du bureau de direction sont Mlles Réjeanne Pelletier, vice-présidente; Eugénie Raymond, secrétaire; Madeleine Bienvenue, trésorière; Gabrielle Brûlé, Marcelle Normand, Rita Flibotte, Pauline Avard et Lucie Lalancette, directrices. M. Donia Hamel, vice-président de la Fédération des syndicats du vêtement assumait les fonctions de président d'élection et M. Alphonse Caya, président du conseil central de Saint-Hyacinthe, celles de secrétaire.

Congrès de la S.-J.-Baptiste à Sainte-Adèle

Quelque 225 délégués y ont assisté. —Banquet présidé par Mgr Frénette.

Ste-Adèle, 3. (DNC)—Hier soir se clôturait, à Ste-Adèle, le 6e congrès annuel de la Fédération des sociétés St-Jean-Baptiste du Québec. Quelque deux cents vingt-cinq délégués, venus de dix des treize diocèses affiliés, s'étaient inscrits la veille. Les congressistes étaient les hôtes de la société S.-Jean-Baptiste des Laurentides et ont tenu leurs assises dans l'atmosphère enchanteresse de Ste-Adèle, Ste-Agathe et Val-David.

Le congrès a étudié plusieurs résolutions soumises par les régions affiliées et a constaté, avec joie, l'expansion de ses effectifs.

Le banquet de clôture était sous la présidence de Son Exc. Mgr Emilien Frenette, évêque de S.-Jérôme, qui, dans son allocution, a exprimé son admiration pour la Fédération, et s'est fait l'interprète de l'épiscopat en accordant son entier appui au travail de cohésion qu'elle effectue au sein de la vieille société nationale. Mgr Frénette avait été présenté par Me Rodolphe Fournier, d'Iberville, et remercié par M. le chanoine Noiseux, de Ste-Agathe.

L'exécutif réélu

Le congrès s'est clôturé par les élections annuelles. Tous les membres de l'exécutif ont été réélus, à l'exception de M. Henri Lallier de Québec qui, pour des raisons particulières, a dû décliner l'honneur de reprendre son poste de secrétaire général. Il a été remplacé par M. Gérard Turcotte, de Sherbrooke.

Les autres membres de l'exécutif de la Fédération du Québec restent donc: le Dr Antoine Grondin, président général; M. Valmore Olivier, de Sherbrooke, 1er Vice-Président; M. Paul de la Durantaye, de Québec, 2e vice-président; Omer Bastien, de S.-Hyacinthe, trésorier.

L'organisation générale du Congrès avait été confiée à M. Pierre-André Lambert, président de la Société S.-Jean-Baptiste des Laurendes.

Juges assermentés

Trois-Rivières, 3. (PC) — Mes Lucien Comeau et Léon Girard ont été assermentés hier comme juges en ce district par l'hon. juge Léon Lajoie, de la Cour supérieure.

Retour de 1,031 soldats de Corée

Vancouver, 3. (BUP) — L'armée canadienne a annoncé, aujourd'hui, que les derniers 1,031 hommes de la 25e brigade d'infanterie canadienne qui ont combattu en Corée, reviendront jeudi à bord du navire américain "Gen. M. M. Patrick". Le bateau amarrera à Vancouver.

Ce nombre porte à plus de 3,000 le total des troupes revenues au Canada depuis trois semaines. Plusieurs soldats du Royal 22e régiment font partie de ce dernier groupe. L'armée n'a pas révélé à quelle date les soldats de la région de Montréal étaient attendus dans la métropole.

Ingérence de l'Etat à éviter dans le domaine de l'assurance-santé

Ste-Adèle, 3. — Lors du congrès annuel de l'Association canadienne des fabricants de produits pharmaceutiques, M. Bruce R. Power, secrétaire et actuaire de la Canadian Life Insurance Officers Association, a exhorté la profession médicale et le monde de l'assurance à propager le plus possible l'assurance-santé volontaire.

Après avoir donné certaines statistiques sur le nombre des assurés au Canada au 31 décembre dernier, M. Power a affirmé que le marché canadien de l'assurance est l'un des plus libres et des plus accessibles à la concurrence internationale. Cette concurrence est une caractéristique propre de la libre entreprise. Pour éviter l'ingérence de l'Etat dans le domaine de l'assurance-santé, selon M. Power, le meilleur moyen est de "revêtir du manteau de la protection volontaire le plus grand nombre possible de Canadiens".

Double tentative de meurtre à Toronto

Toronto, 3. (PCf) — Lou Penz, 20 ans, est dans un état critique à la suite d'une double tentative de meurtre, hier soir, dans un logis du quartier ouest-centre de Toronto.

Mme Myrna Archer, 20 ans, a reçu une balle dans la cuisse droite, mais son état n'est pas grave. M. Penz, pour sa part, en a reçu deux à l'abdomen.

Le mari de Mme Archer, dont elle vivait séparée, Arthur James Archer, 25 ans, est accusé de tentative de meurtre. La police l'a arrêté à bord d'un autobus peu de temps après la fusillade. Il avait en sa possession un revolver et une bouteille de prussiate de potasse.

Navire-miniature expédié de Québec au prince Philip

Long de 30 pouces, il représente quelque 800 heures de travail.

Québec, 3. (PCf) — Un important constructeur canadien de modèles de navires a terminé à Québec la construction d'un modèle à l'échelle d'un vieux trois-mats de construction québecoise, à la demande du duc d'Edimbourg.

M. Edmond Lecouvie, 65 ans, qui compte 39 ans de service dans le corps policier de la ville de Québec, a consacré 800 heures de travail à sculpter à la main plus de 1,000 petites pièces qui entrent dans la construction du modèle.

On a livré le modèle aujourd'hui au capitaine de l'"Empress of France" qui mouille à Québec avant de continuer son voyage vers Montréal. Lors du retour du navire à Liverpool, le modèle sera transporté au palais de Buckingham et remis au prince Philip.

Le duc d'Edimbourg, qui désirait obtenir un modèle des élégants trois-mats canadiens du 19e siècle, en a commandé un à M. Lecouvie qui a construit "L'Univers".

Il a rencontré le duc et la princesse Elizabeth lorsque le couple royal a visité le Canada l'automne dernier. Il était l'un des nombreux policiers de service au cours de la visite.

Le modèle de 30 pouces de long et de 24 pouces de hauteur est peint en vert au-dessous de la ligne de flottaison et en blanc au-dessus.

Il est construit d'acajou rouge des Indes Occidentales, d'ébène de Ceylan, d'ivoire des défenses de morse du nord canadien, de noyer noir canadien, de fil de cordonnier et de cire.

"L'Univers" original est l'un des quatre navires construits à Québec, à l'endroit où se trouvent maintenant les bassins de l'Anse Wolfe. Il a vogué pendant 10 ans jusqu'en 1867 entre le Canada et la Grande-Bretagne, portant des cargaisons de bois de construction. Ses trois mats étaient de fer, une innovation pour les constructeurs de navires de l'époque à Québec. Les marins britanniques le considéraient comme le meilleur navire construit au Canada.

M. Lecouvie qui est l'orgueilleux propriétaire d'une collection de 60 navires construits en ivoire, a gagné la médaille du lieutenant-gouverneur en 1914 pour le meilleur modèle de navire construit par 5,000 concurrents.

Lorsque le modèle arrivera en Angleterre, une délégation de la société de constructeurs de modèles de navires de la Grande-Bretagne assistera probablement à la présentation de "L'univers" au prince Philip.

Anciens élèves des FF. du Sacré-Coeur en congrès à Acton-Vale

Granby, 3. (DNC) — Malgré la mauvaise température, plus de 600 anciens élèves des RR. Frères du Sacré-Coeur ont assisté au 21e congrès des amicales des écoles dirigées par ces Frères, à Acton Vale, au cours de la dernière fin de semaine.

Le R.P. Maurice Lafond, directeur de la LOC, a célébré une messe à l'intention des congressistes, tandis que le R.P. Rosaire Gagnon, S.J., a prononcé le sermon de circonstance. Un banquet a ensuite été servi à l'auditorium du collège S.-André, sous la présidence de M. Carolus Marquis, de Granby, président de la Fédération des amicales. Le conférencier invité à ce banquet était le R. Frère Gaétan, provincial du Mont-Sacré-Coeur, de Granby. On remarquait, parmi les personnes qui ont assisté à ce banquet: S. H. le maire Roger Labrecque, d'Acton-Vale, le Dr Léon Gauthier, président de la Commission scolaire, et Me Daniel Johnson, député provincial de Bagot.

Aux élections générales qui suivirent, M. Georges Liboiron, a été élu président de la Fédération en remplacement de M. Marquis.

Samedi soir, une soirée récréative a réuni près de 400 anciens. Les corps de clairons des écoles d'Acton-Vale, Verdun, Marieville, Ste-Agathe-des-Monts, Granby et de l'école Meilleur, de Montréal, ont prêté leur concours à cette fête.

Conseil concernant l'assurance-santé

Ste-Adèle, 3. (PCf) — M. Bruce R. Power, secrétaire et actuaire de l'Association canadienne des directeurs d'assurance-vie, a dit qu'assureurs et médecins devraient encourager de leur mieux l'assurance-santé volontaire.

Adressant la parole à la réunion du printemps de l'Association canadienne des manufacturiers de produits pharmaceutiques, M. Power a fait observer qu'en dehors de la Saskatchewan et de la Colombie-Britannique, où cette assurance est obligatoire, plus de quatre Canadiens sur 10 bénéficient de polices d'assurance-santé.

Le 31 décembre dernier, le nombre des assurés comprenait quelque 870,000 personnes (employés et personnes à charge) protégées contre l'invalidité temporaire; 5,150,000 étaient assurées quant aux frais d'hôpitaux; 3,385,000 quant aux frais chirurgicaux et 2,440,000 quant aux frais médicaux.

M. Power soutient que le meilleur moyen de résister à l'intervention de l'Etat dans le domaine de l'assurance-santé "est d'étendre le manteau de la protection volontaire sur le plus grand nombre possible de Canadiens".

Extra spécial chez... BÉLANGER

MEUBLES PRATIQUES QUI ENJOLIVERONT VOTRE FOYER

FAUTEUIL DE CHAMBRE

SPECIAL 12.50

Un meuble décoratif, très pratique et confortable s'harmonisant avec n'importe quel mobilier de chambre. Recouvert de tissu de qualité à motifs floraux... volant plissé tout autour... siège bien bourré... couleurs variées.

FAUTEUIL BERÇANT "KROEHLER"

Meublez votre foyer avec goût... Procurez-vous cette chaise aux lignes profilées, de construction solide et rembourrée tout spécialement pour votre confort. Le tissu de ce fauteuil est en tapisserie fleurie, dans une gamme de couleurs telles que: rouge, bleu, vert.

SPECIAL 54.50

GRANDE RÉDUCTION SUR TOUS NOS COFFRES EN CÈDRE DE MARQUES RÉPUTÉES

Attrayant coffre en cèdre "Boshart" à bord supérieur arrondi, pour ranger son trousseau, sa lingerie, ses couvertures et les conserver propres et frais, à l'abri des mites. Un très beau meuble en placage de noyer fini très lisse. Dimensions: 42" de longueur. Régulier: $75.00.

SPECIAL: 59.00

Autre modèle "Boshart". Rég. $97.50. Spécial $79.50
Autre modèle "Knechtel". Rég. $99.50. Spécial $79.50

OUVERT DE 9 H. A 6 H. — VENDREDI DE 9 H. A 9 H.

MISE DE COTE OU PLAN BUDGETAIRE SI DESIRE

858 est, rue STE-CATHERINE BE. 2861
1950 est, rue ONTARIO GI. 3301
1149 est, rue MONT-ROYAL CH. 3155
434 est, boul. CREMAZIE DU. 3511
4423, rue WELLINGTON YO. 3589

EN PROVINCE: Québec, Trois-Rivières, Hull, Sherbrooke, Farnham, Rouyn.

A. BÉLANGER (DÉTAIL) LTÉE

Désirez vous posséder une toute nouvelle personnalité pour vos vacances?

Voyez comme la danse fait ressortir vos vraies qualités attrayantes

La danse vous aide à vous détendre, à vous reposer, vous ouvre un tout nouvel horizon sur la vie. Et même si vous débutez, un expert d'Arthur Murray saura réveiller vos aptitudes à la danse qui ne sont qu'endormies... vous mettra sur le sentier de la popularité et des agréables moments. Préparez-vous donc aux plus belles vacances que vous ayez jamais passées, venez ou téléphonez dès aujourd'hui.

STUDIOS CLIMATISES

ARTHUR MURRAY

1458 de la MONTAGNE. LA. 7156
5169 boul. DECARIE. WA. 0441

OUVERTS DE 10 A.M. à 10 P.M.

NOUVEAU COMBAT NUL ENTRE ARMAND SAVOIE ET ROCKY BRISEBOIS

Les deux adversaires pensaient avoir droit chacun à la victoire

Après leur dure rencontre, Savoie et Brisebois se disent désappointés de la décision des juges. — Auguste Caulet encore plus déçu.

Combat nul a été le verdict officiel des juges après dix rondes disputées avec toute la fougue dont sont capables Armand Savoie et Rocky Brisebois.

"Je pensais bien avoir gagné", déclare Savoie dans sa chambre. Ceux qui l'entourent crient au vol. C'est l'injustice du siècle.

"Voyez-vous ça. Je gagne comme je n'ai jamais gagné et on ne me donne pas la victoire", nous dit Brisebois. Autour de Rocky, ses admirateurs disent: va-t-il falloir à Rocky knockouter Savoie pour qu'on lui accorde le victoire? Verdict injuste. C'est terrible comme décision.

Dans la foule qui se disperse pas assez rapidement au goût des placiers, on dit: "c'est Godbout qui a arrangé ça. Il veut un autre combat".

Et le pauvre Godbout qui pensait organiser un combat Savoie-Caulet le 17 du mois nous dit: "voilà encore une fois mes plans à l'eau."

Le nouveau vice-président de la commission athlétique de son côté nous révèle:" nous avons voulu bien faire et ce matin nous avons choisi comme juges du match trois hommes qui n'avaient pas eu à juger la première rencontre".

Ces juges, René Ouimet, Desmond Greene et le docteur L.-O. Geoffrion n'ont pas été unanimes dans leur décision. Les deux premiers ont été d'accord: 4 rondes à chacun des deux boxeurs et deux nulles. Le docteur, lui, a penché en faveur de Savoie 5-3-2.

Juger un combat de boxe n'est pas une sinécure. A ceux qui pourraient croire que la chose est possible, nous leur donnons toutes ces opinions émises après le match.

Différentes opinions

Combat contesté? Celui d'hier soir l'a été autant qu'un match puisse l'être. Les coups ont plu drus pendant les dix rondes. Aucun moment de répit.

Brisebois a concentré ses coups au corps. Savoie a porté ses meilleurs à la tête. L'un et l'autre portaient des marques de leur match la soirée terminée. Blessures au-dessus des yeux, Brisebois était coupé à la joue. Savoie avait les côtes rouges.

Deux anciens compagnons d'école, deux voisins venaient de se livrer un match aussi acharné qu'il est possible pour des amateurs de boxe d'en désirer. Brisebois a eu le dessus au début, Savoie vers la fin. Brisebois a peut-être porté plus de coups. Savoie a certainement logé les plus solides. Aucun des deux adversaires n'est allé au plancher. Même si Savoie avait frappé Brisebois avec les colonnes du Forum, il est douteux que Rocky serait tombé. C'est un mur de pierre, un véritable rocher.

Encore une fois, l'avantage de neuf livres dans la pesanteur a aidé Brisebois. On avait l'impression de voir un poids moyen contre un poids léger.

Brisebois a mieux débuté que Savoie. On put même croire au commencement qu'il était déterminé à l'emporter par knockout. Il visait la tête de son rival mais bientôt sa tactique changea et il revint à sa formule habituelle de cogner dans les côtés.

Brisebois, un mur inébranlable

Mais Savoie n'était pas homme à ne pas riposter et bientôt on le vit utiliser sa redoutable droite avec avantage. Mais cogner sur Brisebois c'est frapper sur un mur inébranlable.

Dans les deux dernières rondes, Savoie a paru ralentir son attaque. "Je m'étais fait mal au pouce au début de la 9e. Et comme je pensais avoir la victoire assurée j'ai voulu être prudent", nous a-t-il dit.

"Un beau match qui termine bien la soirée. Ça été quelque chose que ce combat. Il a été très bien et la performance des deux adversaires a été superbe", a dit Louis Copain, le gérant d'Auguste Caulet en quittant le Forum.

Auguste Caulet gagne

Le même Copain n'était guère enthousiaste après le combat semi-final de son protégé contre Edouardo Carrasco du Pérou. "La prochaine fois, nous irons au cirque. C'est pénible, lamentable que de rencontrer un pareil clown. Vous savez ce n'était pas pour nous aider. Nous faisons nos débuts ici et on nous amène un clown. Oh, je ne blâme pas monsieur Godbout. Vous savez ces changements de la dernière heure sont toujours les mêmes."

Le fait est que même si les 4,140 spectateurs avaient été au cirque, ils n'auraient pas autant ri qu'en voyant ce Carrasco. Le Péruvien, qui nous a pas semblé en condition bien extraordinaire.

Il faut se représenter un gaillard qui se bat de côté, les bras pendants. Immobile pendant un moment comme une victime qui attend son jugement, Carrasco se lance subitement vers son adversaire comme un tigre qui bondit sur sa proie. Et son crochet de gauche cogne, soit à la tête, au corps ou en bas de la ceinture.

Jamais on avait vu dans une arène locale un boxeur au style plus orthodoxe. Pendant les premières rondes, la foule fut aux larmes. Mais la même foule était venue pour assister à un combat de boxe et bientôt elle cessa de rire pour protester, pour réclamer plus de la boxe.

Mais un qui aurait encore plus aimé à voir Carrasco changer que le public est Caulet qui semblait incapable de réussir à déclancher une seule solide attaque. Il avait devant lui un véritable bouffon qui se dérobait devant ses coups, qui déclanchait des attaques au moment où on s'y attendait le moins, qui frappait de toutes les manières et de tous les côtés.

Caulet avait beau porter de solides coups. L'autre les encaissait sans broncher comme si rien n'était. A la 8e, le Péruvien parut se blesser la main droite. On voulut arrêter le match mais il insista pour continuer. Vers la fin, il ne se battait plus qu'avec le bras gauche. Il déclanchait ses coups à la façon d'un lanceur gaucher qui se prépare à envoyer la balle au receveur.

Dans les circonstances, impossible de juger de la valeur de Caulet, impossible par conséquent d'exprimer une opinion. Mais il est permis de souhaiter de le voir contre un boxeur au style moins extraordinaire.

Dans les premiers combats de la soirée, Dexter Connors de Halifax a obtenu la décision des juges sur Emile Lamarche, Noël Paquette et Bobby Dufour ont fait match nul et Reggie Chartrand a battu Bob Smith par knockout technique en deux rondes.

4,140 personnes ont payé une somme de $9,620 pour assister à cette autre excellente séance du promoteur Raoul Godbout.

STADE ONTARIO
CE SOIR — mardi, 3 juin
CHAMPIONNAT MONDIAL EN JEU
ROGER VALLEE vs EMILE DUFRESNE

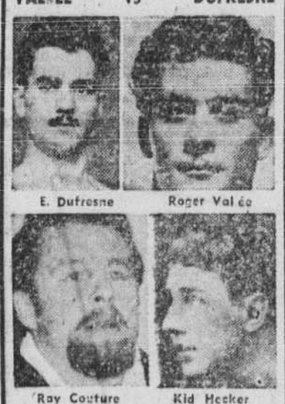

E. Dufresne — Roger Vallée

Ray Couture — Kid Hecker

COURONNE DE MONARQUE EN JEU
KID HECKER vs RAY (Landru) COUTURE
TROPHEE "MONTREAL" EN JEU
Tiger Delisle vs Bob Ethier
TEAM-MATCH
C. BAILLARGEON, A. BAILLARGEON vs J. LATREILLE, R. LEBOEUF
autre combat, FA. 7525 - 7526

Fernando Gagnon gagne par K.O.T.

Québec, 3, (PCf) — Fernando Gagnon, 118, de Québec, a déclenché une attaque des deux mains contre Buddy Bagget, 112, de Dallas, Texas, pour s'assurer une victoire par knockout technique au 5e round, hier soir.

Bagget, n'a pu sortir de son coin après le 4e round et l'arbitre compta 10 secondes, avant de lever la main du champion poids coq du Canada. Bagget est allé au plancher aux 2e et 3e rounds mais il n'a pas subi de coupure à la figure.

Kid Cavilan, champion mi-moyen du monde a livré deux exhibitions de trois rounds chacune contre Clarence Harbin et Roland Lemoyne, de Québec.

Dans les préliminaires, Gaston Bisson, 100½, Québec, knockout technique, à 2:19 du 4e round, contre Edmund Hardy, 108¼, Shawinigan. Leo Morency, 121, Québec, knockout, à 2:16, du 1er round contre Jean Leclerc, 115, Shawinigan. Maurice Manny, 131½, Québec, décision en quatre rounds, contre Claude Martin, 130, Shawinigan.

Jean-Paul Hamelin élu vice-président

La Commission athlétique de Montréal s'est choisi une vice-président et a nommé un nouveau membre.

M. Jean-Paul Hamelin a en effet été élu vice-président de cet organisme, tandis que M. Elzéar Simard est devenu membre de la Commission. M. Simard remplacera M. Israël Morin, décédé il y a quelque temps.

Champions de hockey fêtés

Amos—Plus de 300 personnes ont fêté les Castors d'Amos, champions du nord-ouest du Québec pour la saison 1951-52. M. Lucippe Hivon, président de l'Association sportive d'Amos, a présidé le banquet.

Savoie et Caulet demeurent des athlètes populaires

ARMAND SAVOIE, pugiliste du Griffintown et champion canadien des poids légers, n'a pas gagné hier soir contre Rocky Brisebois lors de leur matche nul de 10 rondes au Forum, mais il n'en demeure pas moins un athlète populaire auprès de la gent sportive de Montréal. Plusieurs sont passés à sa chambre après le combat pour le saluer. De gauche à droite, MIKE SCOTT, GUY SOUCY, ARTHUR ARBOUR, SAVOIE, couché sur la table de son entraineur, son père JOSEPH SAVOIE, ROGER BOLDUC et JEAN-PAUL HAMELIN, nouveau vice-président de la Commission athlétique de Montréal.

Le pugiliste français AUGUSTE CAULET, à droite, a rencontre Eduardo Carrasco, boxeur du Pérou, dans la semi-finale hier soir au Forum. Après son combat, il a reçu la visite du dynamique et jeune ailler droit BERNARD "BOOM BOOM" GEOFFRION, du club de hockey Canadien (clichés LA PRESSE, par Lucien Desjardins).

On fait grand état depuis quelque temps du fait que Sugar Ray Robinson sortira des rangs des poids moyens pour s'attaquer au champion mi-lourd du monde, Joey Maxim le 23 juin au stade des Yankees de New-York. Et pourtant celui que l'on qualifie dans les cercles sportifs de la plus merveilleuse machine de boxe du siècle ne fera que répéter le même geste qu'un grand nombre d'autres ont posé par le passé. Ce qui semble anormal aujourd'hui était tout à fait naturel autrefois. Les commissions athlétiques du temps — quand elles existaient — ne voyaient aucune objection à ce qu'un poids moyen s'attaque à un mi-lourd ou à un poids lourd. Pour elles la différence de pesanteur entre deux adversaires n'était qu'un détail insignifiant. On regardait plutôt les records des deux hommes et on voyait ainsi s'ils étaient deux rivaux logiques dans une même arène.

Jusqu'à la classe des mi-moyens, la marge de quelques livres entre deux hommes peut être un grand facteur dans le résultat d'un match. Mais des mi-moyens aux poids lourds, la chose est sans aucune importance, nous disait récemment Russ Leighton, un gérant de boxeurs et l'un des experts locaux les plus réputés en fait de boxe. Son opinion est celle de la plupart des gens de la boxe.

La carrière de l'ancien champion du monde Mickey Walker est typique du boxeur qui s'est battu contre des moins et des plus lourds que lui. Rares sont les pugilistes qui sont aussi souvent sortis de leurs divisions.

Voici quelques faits de sa carrière qui parlent plus par eux-mêmes que tout ce que nous pourrions dire:

Le 1er novembre 1922, il remporte le championnat mi-moyen aux dépens de Jack Britton.

Le 2 juillet 1925 — il perd le championnat poids moyen aux mains de Harry Greb.

Le 21 septembre de la même année, il défend son titre de champion mi-moyen contre Dave Shade.

Le 20 mai 1926, il perd le championnat mi-moyen aux mains de Dave Shade.

Le 3 décembre 1926 — il remporte le championnat poids moyen en triomphant de Tiger Flowers.

Le 28 mars 1929, il rencontre Tommy Loughran pour le championnat mi-lourd et perd.

Le 29 octobre de la même année, il défend son championnat poids moyen contre Ace Hudkins.

A SUIVRE SUR LA PAGE 33

Radio d'Auto
réparé pendant que vous attendez
SAMSON PLateau 8618 470 RACHEL E.

COURSES AUJOURD'HUI A BLUE BONNETS
Première course : 2 h. 30
Quinellas sur 1ère et 8e course
Clubhouse : $2.50
Admission générale : $1.25
Service de tramways régulier jusqu'à la piste

LA LIBERTÉ POUR TOUS

Peu importe si vous êtes grand, petit, gros ou maigre, vous pouvez obtenir la liberté—et le confort—que vous désirez, dans les Sous-Vêtements TURNBULL'S. Ils sont faits pour vous—et pour votre bourse. Dites "TURNBULL'S, s'il vous plaît" et jouissez du confort estival dès maintenant.

SOUS-VÊTEMENTS, VÊTEMENTS SPORT ET PYJAMAS REST-EZE
Turnbulls
THE C. TURNBULL CO. LIMITED • GALT, ONTARIO, CANADA
TU-52-4F

Quel SCOTCH !

White Horse...
cela va de soi !
Distillation, Mélange et Embouteillage faits en Ecosse

CAMIONNEURS

GRANDE VENTE DE CAMIONS USAGES
POUR UNE SEMAINE SEULEMENT
VENEZ VOIR NOS SPECIAUX

Panel 1948 ½ ton. Chevrolet	$500	Panel 1949 ½ ton. Dodge	$850
Panel 1946 ½ ton. Chevrolet	$575	Plate forme avec panneaux 1948 Maple Leaf 2½ ton.	$1000
Panel 1946 ½ ton. G.M.C.	$485		
Panel 1950 ½ ton. Ford	$1150	Carrosserie spéciale 1950 G.M.C. 1 ton.	$1550
Panel 1949 ½ ton. Dodge	$800		

TOUTE OFFRE RAISONNABLE SERA ACCEPTEE
Nous en avons encore plusieurs autres à vous offrir, à des prix défiant toute compétition
WILHELMY G.M. CHEVROLET OLDSMOBILE AUTOMOBILES LTÉE
VENTE — SERVICE — PIECES DE RECHANGE G.M. AUTHENTIQUES
4590 ST-DENIS, TEL. LA. 0186 — 9915 LAJEUNESSE, TEL. VE. 2764

Rogers réussira-t-il à reconquérir le titre?

L'ancien monarque, détrôné par Yvon Robert, a confiance de vaincre décisivement le champion Wladek Kowalski demain soir au Forum.

Wladek Kowalski, le champion du monde à la lutte, défendra son championnat demain soir au Forum, contre un ancien monarque Nature Boy Buddy Rogers, dans le combat principal de deux chutes de trois. Ce combat suscite un très vif intérêt. Les deux gladiateurs sont rudes à l'extrême.

Kowalski, le grand polonais de six pieds et six pouces a conservé son titre en battant le colosse Yukon Eric en finale mercredi dernier devant 15,00 personnes et il est également favori pour défendre son titre avec succès demain soir.

Cependant, on croit que Rogers livrera une plus vive lutte au champion. Rogers est très rapide et possède un répertoire de prises très varié. Rogers a déjà été champion et il est confiant de reconquérir son titre. Il avait enlevé le titre à Yvon Robert au cours d'un sensationnel combat disputé l'an dernier, mais Robert l'a ensuite détroné.

Rogers a déclaré au cours de la semaine qu'il ne craignait guère Kowalski en dépit de sa haute stature et de ses manières brutales et déloyales. Nature Boy a révélé qu'il saura remettre coup pour coup au champion. De son côté, Kowalski s'est déclaré assuré de l'emporter et il a même ajouté qu'il fera subir à Rogers le même sort qu'à Managoff et Eric.

Le champion du Japon, Monsieur Motto, qui a administré une raclée à Vincent Lopez la semaine dernière à ses débuts locaux, sera de nouveau à l'affiche demain soir. Mr Motto affrontera Manuel Cortez en semi-finale. Cortez est très populaire à Montréal, car il ne s'en laisse pas imposer par ses rivaux. Manuel et Bull Curry se sont livrés un match enlevant mercredi dernier et on peut prévoir que Cortez et Motto se livreront une lutte très dure demain en semi-finale. Trois autres combats seront au programme.

Vous souvenez-vous?

Il y a 20 ans aujourd'hui, John J. McGraw, le combatif gérant des Giants de New-York a démissionné après avoir piloté le club de la Ligue Nationale au cours de trente années. Au cours de cette période, les Giants ont gagné quatre fois la série mondiale. McGraw est décédé deux ans plus tard, soit en 1934.

Miss Rosa B et My Partner au Parc Richelieu ce soir

C'est habituellement à cette période de l'année que les chevaux de la province de Québec commencent à fournir leurs meilleures performances. Les coursiers de notre province prennent plus de temps à se mettre en condition que ceux élevés aux Etats-Unis et dans les autres provinces canadiennes à cause du climat, mais à compter du début du mois de juin, ils peuvent rivaliser d'endurance et de vitesse sur n'importe quelle piste canadienne et américaine.

Nombreux seront les trotteurs et les ambleurs de la province de Québec ce soir, lors du programme de courses sous harnais présenté à la piste du Parc Richelieu.

Les courses qui devaient être présentées dimanche après-midi et qui furent contremandées à cause de la pluie, seront courrues ce soir à l'hippodrome de la piste du Bout de l'Ile. Les mêmes coursiers répondront au signal du départ.

Parmi les partants mentionnons, Sweet Prince, à Marilou O'Connor, Lucky Hancock, Miss Rosa B. à Alcidas Grisé de St-Bruno, Cax Brooke et Hollyrood Patch, etc. Dans la classe AA amble les amateurs de trot et amble verront les Barkis, My Partner, Meredith Jr. et Empire State, qui se feront la lutte pour un enjeu de $500

Léo Pelletier à l'honneur

Le jeune Léo Pelletier de St-Hyacinthe continue à dominer dans la course aux meilleurs conducteurs au Parc Richelieu, après ses performances de samedi soir dernier. A date, le jeune Pelletier a accumulé 35 points, avec pas moins de 8 victoires, 3 deuxièmes places et 5 troisièmes positions, en 20 départs. Réal Bardier, qui jusqu'à maintenant avait été très actif, s'est vu déloger de la deuxième position par le vétéran C. Wannamaker, de Consecon, Ontario, qui réussissait à amasser un total de six points durant l'inactivité de Réal Bardier, retenu aux Trois-Rivières. Les épreuves disputées samedi soir dernier resteront mémorables, aux nombreux amateurs présents, si l'on peut tenir compte du fait que chacune des épreuves à l'affiche était des plus chaudement disputées. La deuxième épreuve de la classe BB amble fut particulièrement contestée, et pas moins de sept coursiers traversaient la ligne d'arrivée à la fois. Des photos furent utilisées à plusieurs reprises, et pouvaient déterminer, à la satisfaction générale, les gagnants des épreuves. Dans la course principale de la soirée, le free for all trot qui réunissait la crême des coursiers du pays fut disputée à vive allure, et les temps de 2.11 et 2.11⅕ réussis respectivement par les fameux Widower Harvester, et Duke Volo, étaient les plus rapides enregistrés à date sur une piste de la province.

1ère et 6e course DD amble $400.: Doctor Jim 2nd, O. Lavigne; Slim Acres, E. Larente; Black Pepper, Y. Lachapelle; Jenny Lou, A. Prud'homme; Chuck Etskiou, E. Lebeuf; Tapa, G. Beauchemin; Only MCe, L. Dundop; Waskada Lad, R. Armstrong.

3e et 8e course A trot $400.: Ellen G. Guy, G. Lajoie; Buster, H. Larochelle; 4e et 9e course AA amble $500: Barkis, C. Wannamaker; My Partner, A. Grisé; Meredith Jr., Jean Jodin; Corporal Bob, K. Waples; Empire State, O. Boudreau; Henley Wilkes, H. Perkins; Major Kelly, H. McKinley; Halwood, A. Rogers.

Laurel Theresa, H. McKinley; Flying Eagle, R. Dussault; Promoter King, A. Harrison, Spencer's Betty, M. O'Connor; Worthy Petrella, R. Bisson; Kirk Hanover, F. Peters.

5e et 10e course Free for all Jr. $500.: Sweet Prince, M. O'Connor; Lucky Hancock, R. Armstrong; Miss Rosa B., A. Grisé; Hollyrood Patch, R. Bisson; Bert Lee Can, R. Mivillc; Pat B., G. Hess; Cax Broke, G. Beauchemin; Buddy Hanover, P. Robillard.

2e et 7e course B amble $400.: Gangway, J. Connors; Orcus Bars, P. Buchanan; Marble Grattan, R. Dussault; Guy Wire, C. Moreau; Dickie Abbe, T. Turcotte; Tonie Bird, E. Bradette; Little Champ, G. Beauchemin; Donald Royal, A. Grisé.

SAVEUR EUROPÉENNE — par Löwenbräu

LA SUISSE! FAMEUSE POUR SES ALPES, SES MONTRES ET SA BIÈRE! NATURELLEMENT, M. WESTERMEIER, BRASSEUR DE L'HISTORIQUE BRASSERIE LÖWENBRÄU FUT L'UN DES SEPT EXPERTS EUROPÉENS DONT ON DEMANDA L'OPINION AU SUJET DE LA BIÈRE PILSENER LABATT.

IL ANTICIPA LE VERDICT DE MILLIERS DE CANADIENS QUI ACCLAMENT CETTE BIÈRE LÉGÈRE ET PÉTILLANTE... SON GOÛT SEC ET MOELLEUX. ESSAYEZ VOUS-MÊME LA PILSENER LABATT. VOUS AIMEREZ SA SAVEUR RAFRAÎCHISSANTE! JOHN LABATT LIMITÉE.

Labatt - n'y a rien qui la batte!

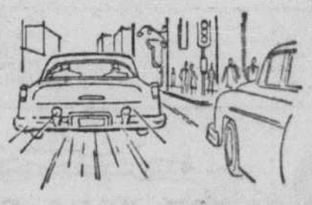

Quelle souplesse!

ESSO et ESSO EXTRA . . . vous ne sauriez acheter de meilleures gazolines. Produites dans les raffineries les plus modernes, elles sont le fruit des recherches les plus poussées et reposent sur les 72 années d'expérience que compte l'Imperial Oil dans le raffinage du pétrole. N'importe où au Canada, achetez à l'enseigne ESSO—le symbole de la qualité.

-grâce aux GAZOLINES Esso
PRODUITS DE L'IMPERIAL OIL

GYPSY GIRL CAUSE UNE VIVE SURPRISE EN TRIOMPHANT À BLUE BONNETS

De précieux conseils aux jockeys de Blue Bonnets

Le commissaire en chef JOHN O'KEEFE, de la piste de Blue Bonnets, prodigue ci-haut de précieux conseils aux jockeys qui montent les pur-sang aux épreuves présentées au magnifique hippodrome du boulevard Décarie cette saison. Les jockeys qui l'écoutent sont de gauche à droite, assis, OLIVARES, AL HOLBORN et ELCIO VENERO. Debouts, dans le même ordre, LEN STROUD, R. GAGNON, BOBBY WHYTE, E. GARCIA, JIMMY SCHELL et R. LOPEZ.

Le pur sang l'emporte sur Lawandos dans la 3e course

Le jockey Don Padgett se signale avec deux victoires. — Keener gagne devant Boucherville. —Gypsy Girl rapporte $52.00 au pari mutuel.

Il était assez difficile de croire que la journée d'hier était un lundi pour celui qui assistait aux courses présentées hier après-midi au magnifique hippodrome de Blue Bonnets. En effet, une foule de plus de 4,000 personnes avaient envahi les estrades de la piste du boulevard Décarie pour ainsi former la plus forte assistance aux courses le lundi à Montréal au cours du dernier quart de siècle.

Ces milliers d'amateurs du turf n'ont pas été désappointé de leur journée, étant servis à souhait car les résultats des huit épreuves ont été des plus enlevants et satisfaisants. " Le lundi demeure pour la grande majorité des pistes, une journée de difficultés", a déclaré le gérant général Lucien Chartrand, "mais je suis heureux de constater que les Montréalais ont l'intention d'assister en grand nombre, même si c'est un lundi".

Le pur-sang Gypsy Girl, appartenant à W. Anderson, a capté la vedette de la journée dans la troisième épreuve, alors que sous la conduite du jockey H. Williams, il a décroché une éclatante victoire pour rapporter $52.00 au pari mutuel.

Gypsy Girl, un négligé des parieurs à 25 contre 1, est sorti des rangs seulement au dernier tournant pour l'emporter sur Lawandos, à W. Pitfield. C'est par plus d'une longueur que Gypsy Girl a traversé le fil d'arrivée tandis que Frishore a fini en 3e place. Le vainqueur a parcouru les cinq furlongs et demi en 1.11⅗ minute sur un tracé lourd. Le cheval n'avait remporté qu'une victoire en 11 départs la saison dernière.

Chez les jockeys, Don Padgett s'est signalé avec deux victoires, conduisant Gladanhood, à S. Howard, dans la 5e course, et revenant ensuite en selle sur Away Yonder, à Mme W. Mason, dans la 8e et dernière épreuve de la journée.

Dans la course d'ouverture, le pur sang Keener, conduit par le jockey Wolfe, a permis à Mme Iva Parrish de décrocher sa première victoire à Montréal, en triomphant par trois quarts de longueur sur Boucherville, tandis que Foxwick s'est classé 3e.

Mavada gagne de justesse

Mavada, une jument qui porte les couleurs de l'écurie Wharton-Robertson, a réussi à l'emporter sur Three Sevens dans une fin de course enlevante à la 2e épreuve. Mavada a valu $16.35 au pari mutuel. Lombardi, piloté par Johnson a fini en 3e place.

Mr. Solo, un pur sang qui est la propriété de V. Turner et qui était dirigé par le jockey vétéran Payne, a fini avec rapidité dans la 4e course pour s'assurer la victoire avec une avance de deux longueurs sur Danceress, une pouliche que Junior Guy s'est classé 3e.

La quinella initiale sur la course d'ouverture a rapporté $24.75, tandis que la 2e sur le résultat de la 8e et dernière épreuve, a valu $39.85.

Arrivée de Epigram

La direction de la piste a annoncé que le rapide coursier Epigram, gagnant de la Queen's Plate d'Ontario et qui a de nouveau remporté la victoire dans le handicap Hendrie Memorial à Woodbine, viendra rejoindre ses compagnons de l'écurie Three V, de Toronto, à Blue Bonnets aujourd'hui.

Il ne fait aucun doute que Epigram sera le grand favori des parieurs aux principales épreuves dont la reprise annuelle de la Queen's Plate du Québec à Blue Bonnets. Un programme de huit courses bien balancées est à l'affiche aujourd'hui dont deux épreuves d'une distance d'un mille.

John O'Keefe, commissaire au parc Cranwood où le meeting s'est terminé samedi, est en route pour Blue Bonnets où il agira à titre de commissaire en chef.

Voici les résultats des 8 courses disputées hier à la piste de Blue Bonnets:

PREMIERE, $700 à réclamer, 3 ans et plus, 5 furlongs 1-2.

Keener (Wolfe)	12.00	6.55	4.30
Boucherville (Gonzales)		3.90	3.10
Foxwick (Payne)			5.70

Temps: 1.11 1-5. Ont aussi couru: Guerrion, Pulitzer, Graybilt, Three Passes, Sunny Limited, Bee Pee Rued Butler, Surf Beacon, Topmost.

QUINELLA: $24.75

DEUXIEME, $700, à réclamer, 3 ans et plus, 5 furlongs 1-2.

Mavada (E. Gonzales)	16.35	5.95	3.35
Threesevens (C. Gonzales)		3.90	3.20
Lombardy (Johnson)			3.95

Temps: 1.10 4-5. Ont aussi couru: Silky Char Cross, Pitfall, Double Pharos, Rescue, Dainty Read Parabl, Coyarita, Silver Weed.

TROISIEME, $800, à réclamer, 3 ans et plus, 5 furlongs 1-2.

Gypsy Girl (Williams)	52.00	11.85	4.10
Lawandos (Stroud)		3.80	2.45
Frishore (Mower)			3.30

Temps: 1.11 3-5. Ont aussi couru: Chance Royal, Storm Shelter, Sun Bomber, Patel, Carmen's Gal.

QUATRIEME, $800 à réclamer, 3 ans et plus, 5 furlongs 1-2.

Mr. Solo (Payne)	7.10	3.60	2.55
Dancerss (Johnson)		3.60	2.50
Junior Guy (Wolfe)			3.20

Temps: 1.11. Ont aussi couru: Pint Mint, Little Weed, Parandole, Bewilder, Do-U-Mind, Rock N Rye, Petty Gamble, Tweebee, Black Locust.

CINQUIEME, $700, à réclamer, 4 ans et plus, 6 furlongs.

Gladanhod (Padgett)	6.10	4.45	3.10
Evening Cape (Wolfe)		11.15	7.05
King Gall (Whyte)			6.95

Temps: 1.11. Ont aussi couru: Tatoo, Paracen, Achtra, Telveda, Korafloyd, Othello, Windy Joe, Whacky World, Le Tourbillon.

SIXIEME, $800 à réclamer, 4 ans et plus, 6 furlongs.

Merita (Sybell)	7.05	4.10	2.70
Blue Rhonda (McCue)		8.25	3.30
Kallmera (Gonzales)			2.60

Temps: 1.17 1-5. Ont aussi couru: Mogador, Saxon, Our Chief, Queen Chica, Sorimmare.

SEPTIEME, $800, à réclamer, 4 ans et plus, 1 mille.

Zevie (Martin)	3.10	3.85	2.85
Wee Laird (Oliveras)		7.30	3.75
Stride Well (Mower)			3.45

Temps: 1:46 3-5. Ont aussi couru: Arbenthe, [illegible] Hero, Marge's Chance, War Trip, [illegible] qui Peut.

HUITIEME, $700, à réclamer, 3 ans et plus, 6 furlongs.

Away Yonder (Padgett)	10.00	7.70	5.05
Knox Hill (Payne)		9.00	2.85
Gay Defender (Gomez)			2.55

Temps: 1:18 2-5. Ont aussi couru: Princess Flor, Ardwest, Lady Fan, Grey Veil, Northern, Fox Cadett Cliff, Pharsook, Michall K, Gay Date.

QUINELLA $39.85

* * *

Voici la liste des inscrits aux 8 courses présentées aujourd'hui à la piste de Blue Bonnets:

Première, $700 à réclamer, 3 ans et plus, 6 furlongs. — Vantime 120, Right Hand 117, Kentucky Son 120, Jim's Icra 112, Lady Gather 112, Riel Time 117, Harrier 112, Shining Faith 112, Jack's Teni 120, Red Bob 120, Jumosie 112, Fauvetta 107, aus éligibles: Ted Rosquero 112, Dolly T 112.

Deuxième, 700 à réclamer, 4 ans et plus, 6 furlongs (propriétés de résidents canadiens) — Stenwell 105, Suntos 115, Just Like Mon 110, Dune 115, Sparkling Blue 115, Shelley B 105, Sir Monte 110, Corran 110, Prince Canter 115.

Troisième, 800 allocations 3 et 4 ans, 6 furlongs. — Kelespers 107, Ochoe 107, Ballet Dancer 107, Manuela 108, Turkey Call 103, Gay Skipper 118, Miss Doris 100, Chicish 107, Chut Parker 112.

Quatrième, $700 à réclamer 4 ans et plus 5½ furlongs. — Memphis Dave 115, Lady Fort 113, Lucky Dob 103, Beauty 108, Brown Apsell 105, Summer Folly 106, Lackround 113, Tascosa 115, EUXIBeew,t.

Cinquième, $700 à réclamer, 4 ans et plus, 7 furlongs. — Doc Brown 112, Chontes 113, W. L. Kyle 117, Stage Plat 112, Chalsone 112, Mountain Mist 107, Dream Champ 117, Leslie 112.

Sixième, $800 allocations, 4 ans et plus 1 mille. — Partridge 103, Parliament 116, In Fashion 118, Oxford Don 116, Thoard 111, Briar Bay 111, Collins Girl 106.

Septième, $800 à réclamer, 4 ans et plus, 1 mille. — Hot Days 108, Jacopoly 113, Movement 116, Irish Clown 118, Campoulde 113, Sun Dolan 113, Camembert 116, War Scholar 106, Flight Over 113, Burg Heir 113, aussi éligible: Typesetter 108.

Huitième, $800 à réclamer 3 ans et plus, 5½ furlongs. — Sculptor 116, Miss Rob 118, Cora B 113, T'la 113, Enough 116, Cardan 120, Gold Apple 115, She's Happy 116, Elchcor 115, Willegivit 110, Farm Man 108.

Charles se battra dans l'arène où Tunney triompha de Dempsey

Philadelphie, 3. (PA) — Ezzard Charles est favorisé à 12 contre 5 pour gagner son match de championnat mondial contre Jersey Joe Walcott jeudi soir. Du coup, il deviendrait le premier boxeur poids lourd à conquérir deux fois le championnat.

Walcott, âgé de 38 ans, va défendre pour la première fois le championnat qu'il a enlevé à Charles dans la même arène de boxe, au stade Municipal, où Gene Tunney triompha de Jack Dempsey devant 120,000 personnes, il y a 26 ans.

Selon la tradition, Charles, âgé de 30 ans, sera battu comme le furent Jim Corbett, Bob Fitzsimmons, Jim Jeffries, Max Schmeling, Joe Louis et Dempsey lorsque ces pugilistes tentèrent de gagner une deuxième fois le championnat tant convoité. Aucun ex-champion n'a pu jusqu'ici reconquérir son titre.

Malgré l'histoire et le fait que Walcott knockouta Charles avec un crochet de la gauche tout aussi terrifiant que surprenant, à Pittsburgh le 18 juillet dernier, Charles demeure le préféré des parieurs.

Le promoteur Herman Taylor, qui présentera le match de concert avec la Ligue Athlétique de la police de Philadelphie, croit qu'une foule de 37,000 pesonnes assistera au combat, et que les recettes brutes seront au moins de $250,000. C'est la quatrième fois, incidemment, que Walcott et Charles se rencontrent. Les publicités de Taylor annoncent que la vente des billets, jusqu'ici, a atteint $100,000. Les meilleurs sièges se vendent $20.

Les amateurs de boxe sont chanceux à l'occasion de ce match car il sera télévisé par le réseau majeur N.B.C., à compter de 10 heures p.m., heure de l'Est, à l'exception d'un "rideau fermé" de 75 milles aux environs de la région Philadelphie-Camden. En cas de pluie, le combat sera disputé vendredi soir et, encore une fois, télévisé de la même façon.

Charles s'entraîne, durement à son camp de Pleasantville. Le nègre de Cincinnati semble plus lourd, plus fort et, peut-être, plus lent. Il montera dans l'arène à un poids d'environ 192 livres, le plus élevé de sa carrière. L'an dernier, à Pittsburgh, Charles ne pesait que 182 livres.

Depuis que Walcott a réussi à conquérir le titre après cinq tentatives, trois contre Charles et deux contre Joe Louis, il ne s'est pas battu. Il a fait diverses tournées et après avoir refusé un match en septembre contre Charles il a finalement accordé le combat-revanche de jeudi à son rival.

Charles a été plus actif. Après un repos de trois mois, il a rencontré Rex Layne à Pittsburgh en octobre, gagnant par K.O. il a ensuite battu Joey Maxim, le champion mi-lourd, en 12 rondes à San Francisco, puis a mis Joe Kahut hors de combat à Portland en décembre.

Chaque pugiliste doit recevoir 30 pour cent des recettes et des droits pour la télévision et la radio, jeudi soir. Les trois précédents combats entre Charles et Walcott ont rapporté un total de $498,613. Leur plus importante recette fut obtenue à Chicago en 1949 alors qu'ils se disputèrent le championnat abandonné par Louis. Ils avaient alors attiré une recette de $246,546.

Le même poids

Atlantic City, N.J., 3. (PAI) — Le champion poids lourds Jersey Joe Walcott et son rival, Ezzard Charles ont subi des examens médicaux hier et, coïncidence assez surprenante, tous deux pesaient exactement 196¾ livres.

C'est un poids exceptionnellement lourd pour Charles. Il n'a jamais pesé plus de 186 livres pour un combat de championnat auparavant. Walcott a annoncé qu'il pèserait 194 livres lorsqu'il montera dans l'arène.

A Ville J.-Cartier

Un fort programmede lutte est l'affiche du stade Jacques-Cartier pour demain soir. Ces soirées du mercredi remportent d'étonnants succès.

Roy Leboeuf fera sa première apparition à cet endroit. Leboeuf livrera combat à Bob Taylor dans un match de 2 dans 3 à finir. Le Bossu Notre-Dame (Quasimodo) fera aussi partie de la soirée en rencontrant Georges St-Louis. Les autres lutteurs en lice sont Jean-Louis Cortbine, Kid Gauthier, Fernand Clermont et Jean-Paul Poitras. Des lutteurs nains ont été retenus pour cette même soirée.

E. Dufresne au stade Ontario

Il tentera d'enlever le championnat à Roger Vallée ce soir.—Hecker vs Couture.

Le match pour le championnat mondial entre Roger Vallée et Emile Dufresne qui aura lieu ce soir, au stade Ontario, a pris la vedette dans les cercles de lutte où l'on fait toutes sortes de pronostics sur l'issue de la rencontre qui s'annonce comme devant être la plus contestée de l'heure. Ces deux gladiateurs qui s'affronteront dans un match de 2 dans 3 à finir se sont soigneusement préparés depuis une couple de semaines car dernièrement une première rencontre entre eux avait dû être retardée à cause de la mauvaise température.

Dufresne ne se cache nullement pour prédire qu'il l'emportera haut la main en deux chutes consécutives et très rapides.

Le programme de ce soir est le plus alléchant à être présenté jusqu'ici au stade Ontario le mardi car en plus du championnat mondial en jeu il y aussi la couronne de champion qui sera défendue par Kid Hecker, de Québec, contre Ray (Landru) Couture qui revient du Mexique et Cuba plus agressif que jamais avec des prises du dernier style. "Tiger" Jim Delisle aura également à livrer une lutte d'importance contre Bob Ethier pour conserver le trophée "Montréal".

Les frères Baillargeon, Charles et Antonio, auront aussi la chance de se faire valoir dans l'estime de leurs nombreux admirateurs s'ils réussissent à vaincre la force brutale combinée de Jean Latreille et Roy "Pirate" Leboeuf. La soirée qui s'annonce exceptionnelle s'ouvrira par un match entre Bob Lachance et J.-Paul Poitras.

Verdun triomphe de la Y.M.H.A., 11-8

Le Verdun a remporté une brillante victoire sur le Y.M.H.A., hier soir, malgré des coups de circuit de Mort Weiner et Max Waxman du club perdant, l'emportant par 11-8 dans une partie de 6 manches seulement arrêtée à cause de la noirceur.

Frank Lewis a eu besoin de l'aide de Jimmy Kenny pour remporter cette victoire, tandis que Cohen, le lanceur débutant du Y.M.H.A. a été débité de la défaite.

Dave Doublas a été le gros canon du Verdun avec un coup de circuit à la 4e manche alors qu'il y avait déjà deux coureurs sur les sentiers.

Demain soir, le Verdun rendra visite au S.-Henri dans une autre joute régulière de la Ligue Atwater.

Y.M.H.A.	033	02—	8	6	7
Verdun	025	31—	11	10	2

Cohen, Frank 4, et Anapsky; Lewis, Kenny et Donnelly.

Toronto. (BUP) — Max Carter, un cycliste australien, a gagné la course de 25 milles de la Canadian Wheelmen's Association ici. Son temps a été de 8:15.0. Terry Moss, de Bournemouth, Angleterre, a fini deuxième et Art Johnson, de Toronto, troisième.

Les Australiens sont vainqueurs

Paris, 3. — Devant 9,000 personnes remplissant le stade Roland Garros, les Australiens Frank Sedgman et Ken MacGregor se sont assuré les honneurs du double masculin dans le tournoi international de Paris, hier, alors qu'ils ont défait les Américains Dick Savitt et Gardnar Mulloy, 6-3, 6-4, 6-4.

Dès le début, la bataille s'est engagée serrée entre l'indiscutable équipe de double, championne du monde, et la meilleure formation américaine. Les Australiens, très homogènes, commirent un minimum d'erreurs et prirent rapidement l'ascendant sur leurs adversaires qui succombèrent sous les assauts réitérés et rapides de MacGregor et Sedgman.

Ce fut surtout une bataille de services entre les deux équipes, à tel point que les Australiens n'en perdirent aucun, tandis que les Américans en perdirent un dans chacun des trois sets.

Le tennis pratiqué a été de haute qualité. Cependant la meilleure technique des Australiens a fini par l'emporter. Dick Savitt n'a pas toujours été un partenaire heureux pour Mulloy pendant que en trois sets relativement faciles, les Australiens confirmaient leur titre de champions du monde et aussi celui de champions internations de France conquis l'an dernier.

La dernière journée de ces compétitions étaient consacrée aux doubles. Ainsi dans la finale pour dames, les Américaines Mlle Shirley Fry et Mlle Doris Hart ont enlevé le titre en battant Mme Hazel Redick-Smith et Mlle Julia Wipplinger, d'Afrique du Sud, 7-5, 6-1.

La victoire des Américaines a été relativement facile. Après avoir rencontré une opposition sérieuse dans le 1er set, Mlles Hart et Fry ont vogué rapidement à la victoire dans le jeu suivant.

La finale du double mixte opposant Mlle Doris Hart et Frank Sedgman à Mlle Shirley Fry et Eric Sturgess, ce dernier d'Afrique du Sud, a donné lieu à un brillant étalage de coups variés.

Sedgman et Mlle Hart sont venus de l'arrière après une tenue bien ordinaire dans le 1er set, pour l'emporter par 6-8, 6-3, 6-3.

Débuts de saison

La ligue de tennis Maisonneuve ouvrira sa saison 1952 avec quatre rencontres ce soir alors que le club S.-Marc ira rencontrer le S.-Alphonse, que l'Olympia rendra visite au S.-Eusèbe, que le Papineau jouera à S.-Ambroise et le Garnier à S.-Pierre-Claver.

La Ligue qui a été réorganisée en deux sections cette année devrait connaître une fructeuse sai-

A SUIVRE SUR LA PAGE 35

CE SOIR — à 8 h. 30
LUTTE
AUDITORIUM DE VERDUN
4110 boul. Lasalle
Finale 2 dans 3 — 90 min.
Léo LEMAY VS The Great Hornet
Alb. LEMAY Dandy Diamond Jim
Semi-finale 2 dans 3 — 60 min.
Bob ADESKI vs Lou CARLO
2 AUTRES COMBATS
Réservations: Fl. 2960-5740
Admission: Enfants 0.25.
" Adultes 0.75, 1.00, 1.50, 2.00

Plus d'un tiers de siècle représentant
Ford
NOS FACILITES DE PAIEMENTS
s'appliquent maintenant à l'entretien et aux réparations
D'AUTOS ET CAMIONS
depuis 1.25 par semaine
JARRY & FRÈRE LTÉE
7275, boul. St-Laurent • CR. 3141

EXPOSITION D'ORMSTOWN
4, 5, 6, 7 JUIN
CONCOURS HIPPIQUE
Tous les soirs et samedi après-midi
7 JUIN
COURSES SOUS HARNAIS
les 5-6-7
ANIMAUX DE FERME

DEPUIS DES GÉNÉRATIONS LES BONNES
PILULES MORO
Pour les
HOMMES
FAIBLES, TOUJOURS FATIGUÉS
Cie Chimique FRANCO Américaine Ltée, 1566, rue St-Denis, Montréal.

Une belle apparence avantage

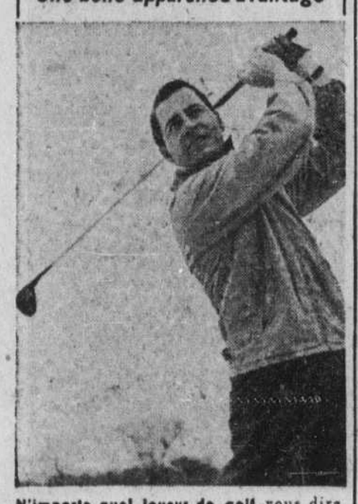

N'importe quel joueur de golf vous dira qu'après 18 trous de golf à vive allure, vous vous *sentez mieux* et vous *paraissez mieux*. Au bout de 60 secondes de friction au stimulant Vitalis, vous RESSENTEZ la différence dans votre cuir chevelu car Vitalis prévient le dessèchement, débarrasse des pellicules fibres. Peignez ensuite pendant 10 secondes et vous VERREZ la différence dans votre chevelure: elle sera plus belle, plus saine, plus soignée. Essayez donc Vitalis aujourd'hui même!

Tonique pour les cheveux
VITALIS
et le
"Traitement de 60 Secondes"

RESSENTEZ la différence dans votre cuir chevelu
VOYEZ la différence dans votre chevelure
Un produit Bristol-Myers
Fabricants de la crème à barbe Ingram

RUS-TIK INC.
MT-ROLLAND, P. Q., route 11
L'endroit idéal pour vacances ou voyage de noces.
ORCHESTRE, TENNIS, BOWLING, PLAGE SABLONNEUSE, CHALOUPES, CABINES OU CHALETS — PAR JOUR OU SEMAINE.
Demandez dép'iant FA. 6831

UNE MERVEILLE DE LA NATURE:
Ausable Chasm
Digne de figurer parmi les sept merveilles du monde!
Pourquoi, cet été, ne feriez-vous pas au moins deux excursions à Ausable Chasm? Effectuez l'impressionnante descente des rapides, dans ces gorges d'un mille et demi dont la beauté défie toute description! A 80 milles seulement de Montréal, ce n'est, en automobile, qu'un agréable trajet de deux heures.
• Quand vous allez à Plattsburg, Ausable Chasm n'est qu'à 10 milles de là, et vous pourrez y explorer les merveilles de ce gouffre célèbre dans le monde entier.

FRÉQUENTES EXCURSIONS QUOTIDIENNES PAR AUTOCARS GREYHOUND
Consultez le plus proche bureau de tourisme ou, pour obtenir notre brochure illustrée (avec carte géographique), écrivez au gérant, M. P. E. Baber, à Ausable Chasm, N.-Y.

TERMES FACILES TERMES
GRATIS PANTALON SPORT Rég. $11.95
AVEC L'ACHAT DE TOUT
VESTON SPORT OU COMPLET TROPICAL

Nouveau
VESTON SPORT
FIT-REFORM
Valeurs insurpassables — grâce à un achat spécial. Ne manquez pas de voir ces Vestons sport de fabrication soignée. Les tissus sont de la meilleure qualité tandis que les dernières innovations de la mode donnent du cachet à chacun de ces vestons. DEPUIS...
$29.50
PANTALON SPORT SUPPLEMENTAIRE GRATIS!

COMPLETS TROPICAUX
FIT-REFORM
Complets tropicaux Fit-Reform dernier cri; modèles à veston droit ou croisé. Tous confectionnés par des maîtres-tailleurs en vue d'allier l'élégance au bon user. Une grande variété de teintes au choix. Toutes les tailles. DEPUIS...
$39.95
PANTALON SPORT SUPPLEMENTAIRE GRATIS!

AUCUN DÉPÔT REQUIS
pour tout achat à notre rayon des Vêtements et merceries pour hommes
Prenez jusqu'à 10 mois pour payer
A TOUS LES
MAGASINS Beaucraft et MAGASINS Pickwick

Magasins BEAUCRAFT:
359, rue Ste-Catherine O. (angle Bleury) PL. 8658
960, rue Ste-Catherine O. (porte voisine du Loew's) UN. 6-9894
6675, rue St-Hubert (près St-Zotique) TA. 6351

Termes Faciles

Magasins PICKWICK:
662, rue Ste-Catherine O. (angle University) UN. 6-9871
1257, rue Université (au sud de Ste-Catherine) UN. 6-0853
419, rue St-Jacques O. (près McGill) PL. 8627

OUVERT JUSQU'A 9 P.M. LES VENDREDIS ET SAMEDIS SOIR

OLAND & SON Ltd. HALIFAX • MONTREAL

LES ROYAUX SUBISSENT UNE DÉFAITE DE 7 À 3 AUX MAINS DU BUFFALO

Commotion à Québec

Québec, 3. (PCf) — Un automobiliste a causé une commotion samedi midi sur la piste de l'Exposition pour les courses sous harnais.

Arrêté pour conduite dangereuse, le prévenu dont on a pas révélé le nom, s'est promené sur la piste à une vitesse folle comme plusieurs chevaux de courses étaient à l'exercice. Il a causé des dommages matériels en défonçant la clôture à trois endroits, cassant un fil électrique et brisant le parterre de fleurs.

Le chauffeur s'est élancé dans le sens contraire que couraient les chevaux. Les employés ont tout fait pour l'arrêter avant qu'il ne blessât des hommes ou des chevaux, mais ils n'ont pas réussi.

de KUYPER
Blended GIN
DISTILLÉ AU CANADA
LA VRAIE SAVEUR DE HOLLANDE

Le circuit de Frank Carswell donne la victoire aux Bisons

Le gaucher Al Yaylian remporte sa 4e victoire tandis que Jim Hughes subit sa 2e défaite. — Hampton Coleman lancera ce soir contre Babe Birrer.

Le voltigeur Frank Carswell a connu une fructueuse soirée au bâton hier soir pour mener son équipe à la victoire alors que les Bisons de Buffalo ont gâché le retour à Montréal des Royaux en triomphant par 7 à 3, devant une foule de 5,412 spectateurs au stade de la rue Delorimier.

Carswell, qui évolue défensivement au champ gauche, semble vouloir être la bête noire des joueurs du gérant Walter Alston cette saison. Hier soir, il a frappé un long coup de circuit par-dessus la clôture du champ gauche, sur un lancer du droitier Bob Alexander au début de la 8e manche pour ainsi compter le point décisif de la joute. Carswell en était à son 7e home run de la saison. Le 28 avril dernier, il avait également réussi un coup de quatre buts par-dessus la clôture du champ centre pour faire compter 3 points et donner une victoire de 4-1 aux Bisons. Carswell a de plus frappé deux autres coups sûrs en cinq apparitions au bâton hier soir.

L'équipe du gérant Jack Tighe, qui semble un club quasi complet de lanceurs et de frappeurs droitiers, a accumulé un total de 11 coups sûrs contre trois artilleurs du Montréal, tandis que les Royaux ont réussi 8 hits contre le gaucher Al Yaylian, qui a mérité sa 4e victoire contre trois échecs cette saison.

Yaylian, un artiste des balles lentes et des courbes, s'est retrouvé en eau chaude à quelques reprises mais la belle tenue défensive de ses coéquipiers lui a permis de sortir des impasses. Jim Hughes, qui a remplacé Alexander au monticule à la 6e manche, a été débité de son 2e échec contre 3 victoires.

Point tournant de la joute

Le point tournant de la joute est survenu à la 2e demie de la huitième reprise. Walter Fiala, le premier frappeur au bâton pour les Royaux, a réussi un long coup de deux-buts au champ centre. Le voltigeur Jim Gilliam, dans une tentative pour le faire passer au 3e but afin d'égaler le score alors que le compte était de 4-3 pour le Buffalo, a tenté à deux reprises un coup retenu. Les joueurs du champ intérieur des Bisons se sont rapprochés pour parer à une telle éventualité. A sa 3e tentative, Gilliam a frappé de toutes ses forces un dur coup en direction du premier coussin. Le premier-but Harvey Zernia a réussi un attrapé de toute beauté pour ensuite lancer à Al Garbowski au 2e et retirer Fiala pour le double-jeu. Don Thompson a ensuite été retiré sur un lent roulant à Yaylian pour mettre fin à la manche.

Le Buffalo est venu au bâton à la neuvième manche pour porter le compte à 7-3 et s'assurer de façon définitive de l'emporter. Dans cette manche, Zernia et Don Lund ont tous deux frappé en lieu sûr, puis Carswell a profité d'un but sur balles de la part du lanceur de relève Art Fabbro pour remplir les sentiers. Le voltigeur John Phillips a réussi un long coup sur le tableau indicateur au champ droit pour vider les buts alors que Walter Moryn a quelque peu hésité en recueillant la balle.

Les Bisons ont pris les devants dès la manche d'ouverture alors que le deuxième-but Al Federoff a compté sur le dur coup de Lund à l'arrêt-court. Pendleton a effectué un bel arrêt sur ce coup, venant près de réussir un double-jeu.

Hoak se signale

Le Montréal n'a cependant pas perdu de temps à reprendre le terrain perdu et à prendre une avance de 3-1. Don Hoak a croisé le marbre sur la longue chandelle de Gilliam au champ centre pour égaler le score. Hoak avait auparavant obtenu un deux-buts au champ gauche, puis était passé au 3e coussin sur l'erreur du troisième-but David Jaska et le sacrifice de Fiala.

Le voltigeur Don Thompson a frappé en lieu sûr et Joe Lutz est passé au bâton pour expédier la balle par-dessus la clôture du champ droit mais un peu trop à l'extérieur du terrain. Sur le lancer suivant de Yaylian, une balle courbe à l'extérieur, Lutz a envoyé la balle sur le tableau indicateur pour permettre à Fiala et à Thompson de compter alors que lui-même est passé au 2e coussin. Il a ensuite été retiré au marbre sur le lancer de Phillips, après le coup sûr de Walter Moryn.

Au début de la 4e manche, le Buffalo a menacé en plaçant deux coureurs sur les sentiers alors que Carswell et Phillips ont réussi des coups sûrs consécutifs mais l'artilleur Bob Alexander a forcé le receveur Ciesielski à frapper une chandelle à Thompson, pour mettre fin à la première demie de la reprise. A la 6e, le Buffalo a compté à deux reprises pour égaler le compte à 3-3. Lund a mérité un but sur balles, puis Carswell et Phillips ont réussi des hits consécutifs. Phillips a frappé en direction d'Alexander, qui en tentant d'arrêter la balle, l'a fait dévier pour permettre à Lund de croiser le marbre. Carswell a ensuite compté sur le coup sûr de Ciesielski. C'est alors que Walter

A SUIVRE SUR LA PAGE 35

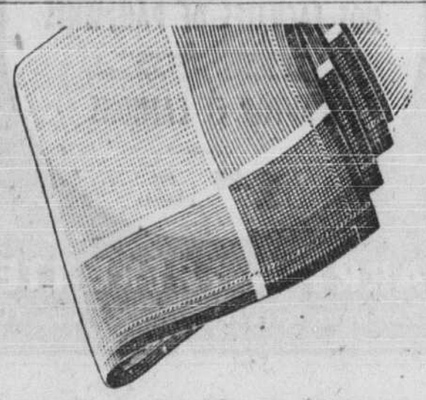

si élégants ... si pratiques
MOUCHOIRS
PYRAMID
Marque déposée

Coton égyptien de qualité supérieure ... tissu souple ... résistant ... choix de couleurs et blanc ... avec ou sans monogramme ... garantie Tootal.

POUR HOMMES—50¢ ch. (Prix max.)
MONOGRAMME—60¢ ch. (Prix max.)

Pour renseignements:
Broadhurst Lee Co., Ltd., Dept. Q-52, 1470, rue Peel Montréal, Qué.

PYRAMID
Exigez, sur chaque mouchoir, l'étiquette portant la marque déposée.
UN PRODUIT TOOTAL

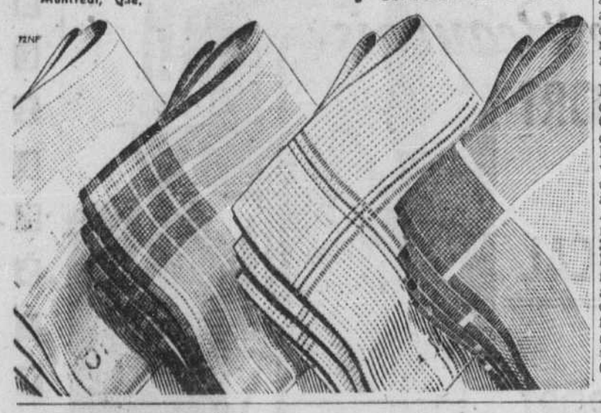

Rencontre de trois étoiles sportives

De gauche à droite: MAURICE RICHARD du club Canadien de la Ligue Nationale de hockey; JOE LOUIS, ancien champion mondial des boxeurs poids lourds, et JEAN BELIVEAU, joueur de centre des As de Québec de la Ligue Senior de hockey du Québec. Ces trois étoiles sportives se sont rencontrées à l'hôtel de ville de la vieille capitale où elles ont signé le livre d'Or. Louis et Richard ont agi par la suite comme arbitres lors d'un programme de lutte préparé par Béliveau. — (photo PRESSE CANADIENNE).

Lortie conserve son titre et Joe Louis sa popularité

A l'occasion de sa dernière apparition en public avant son départ du Canada, l'ancien champion Joe Louis a été l'objet d'une chaleureuse ovation, hier soir au stade Exchange, alors qu'une assistance qui remplissait le stade ne lui a pas ménagé ses applaudissements. Le sympathique Bombardier Brun a semblé goûter cette réception du public, puisqu'il nous déclarait quelques instants après: "Je vais garder un bon souvenir de cette visite au Canada et j'espère y revenir bientôt".

Joe Louis était venu arbitrer le match principal Paul Lortie contre Ted Evans, et une fois de plus il s'est acquitté de sa tache avec beaucoup de discrétion tout en se faisant respecter des deux lutteurs, particulièrement de Lortie, qui fit mine de s'attaquer à l'ancien champion, mais qui refusa la riposte de Joe Louis.

Dans ce match principal, Paul Lortie conservait son championnat mondial des poids lourds, en prenant les deux dernières chutes d'un match dans lequel il s'était montré très rude. Evans s'était assuré la 1ère chute après 21.40, grâce à la prise de l'aéroplane, mais Lortie avait malmené son rival et avait réussi à égaler les chances, après 17.20 dans le second engagement à la suite de tactiques rudes le long des cordages. Puis, après avoir torturé le bras de l'aspirant, Lortie s'assurait la victoire avec un écrasement général, après 7.12 dans le 3e engagement.

Mais la vedette de la soirée a été l'ancien champion dont les prouesses sont encore fraiches à la mémoire de tous les sportifs. Louis, un type peu loquace qui a déjà arbitré plusieurs matches de lutte depuis qu'il a abandonné la boxe, paraissait bien à son aise entre les quatre câbles. Puis dans la chambre des officiels, il prenait plaisir à parler de boxe et de lutte.

"J'ai arbitré plusieurs matches de lutte depuis que je suis dans ce nouveau métier, et ce travail me plait beaucoup".

A quelqu'un qui lui demandait s'il songeait à remettre les gants. "Non, je ne boxerai plus en public. Mes jours de boxeur sont comptés". Mais contrairement à quelques anciens boxeurs qui ont choisi la lutte après leur carrière pugilistique terminée, Joe Louis a déclaré:

"Très bien comme arbitre, mais pour devenir lutteur, je ne suis pas intéressé".

Puis, en compagnie de l'ancien champion qui demeure bien intéressé à son ancien métier, comment ne pas parler de boxe. "Il n'y a plus de bons poids lourds, du moins ils sont très rares. Je crois que Clarence Henry est le plus prometteur. Harry Matthews est peut-être bon, mais il n'a pas rencontré de boxeur de fort calibre," ajoutait Louis.

Puis l'ancien champion ajoutait: "Qu'il surgisse quelque nouvelle étoile de la boxe chez les poids lourds et ce sport connaitra une ère de progrès. C'est dans cette division que les bons hommes sont le plus rares."

Parlant encore de boxe, Louis choisit Ezzard Charles comme le vainqueur probable du combat de jeudi contre le champion Joe Walcott. Puis, il considère que Sugar Ray Robinson est le meilleur boxeur au monde actuellement, livre pour livre.

Mais pendant que Louis nous entretenait de boxe, de lutte et un peu de golf, son sport favori, les autres matches au programme se déroulaient rondement au stade Exchange. Ainsi, dans la semi-finale, Bob Lortie et Manuel Bonica se livraient un match enlevant. Après avoir subi les durs coups de Bonica, Lortie se fâcha toutefois et bouscula l'arbitre Clovette qui le disqualifia après 16:40.

Dans une autre rencontre Jacques Larose et Mike McGee se livraient un match nul dans lequel McGee faisait montre de beaucoup de rudesse et Larose de beaucoup d'endurance. Au début de la soirée, Maurice Robert triomphait de Harry Madison, en 17:20.

Frank Shaughnessy refuse une demande du Baltimore

New-York, 3. (PAf) — Frank J. Shaughnessy, président de la Ligue Internationale de baseball, a refusé samedi une demande des Orioles de Baltimore à propos de la partie du 20 mai dernier contre Ottawa. Les Orioles avaient demandé que la joute soit considérée "partie interrompue". Baltimore menait au compte de 11-5 à la première moitié de la cinquième manche lorsque la partie a été contremandée à cause de la pluie. Les Orioles ont dit que les arbitres n'avaient pas attendu les 30 minutes règlementaires avant de contremander le jeu.

Ligue de la Finance

La Ligue de quilles de la Finance vient de clôturer sa saison régulière. Le club Savard & Hart a remporté le championnat cette année.

L. Dussault, de l'équipe championne, a obtenu la meilleure moyenne individuelle, 167.06. J. Roche, du club G.-E. Leslie, a roulé le plus haut triple, 588. M. Shewchenko, de Kippen & Co., C. Donaldson, de James Richardson & Sons, et P. Corbett, de Greenshields & Co., ont réussi les meilleures parties simples, 222.

Les porte-couleurs du Savard & Hart ont obtenu un grand total de 57,489 pins en 81 parties, et les trois meilleures joutes, 2,404.

USAGERS D'INJECTEURS...
comparez les 3 marques de lames à injecteur!
Certains vous invitent à employer "leur marque!"
Personna dit: "Essayez les 3 marques!"
Personna n'a pas peur des comparaisons! Pourquoi? Parce que Personna est effilée, repassée et vérifiée minutieusement pour vous donner les rasages caressants dont vous rêvez! Alors, essayez les trois marques. Si vous n'êtes pas vraiment enchanté des lames Personna après en avoir utilisé un paquet, retournez le distributeur et nous vous rembourserons son prix d'achat. Personna Blade Co., 4026 Ste-Catherine O., Montréal.
20 pour 89¢
10 pour 48¢
5 pour 25¢
dans injecteur métallique

AUSSI LAMES À DOUBLE TRANCHANT

AU PARC LAFONTAINE

Georges-Henri Lavallée est à organiser une nouvelle Ligue Interscolaire paroissiale diocésaine. Les joueurs des catégories pee-wee et bantam qui désirent jouer peuvent s'enregistrer à compter de 4 h. 30 l'après-midi ou le samedi de 9 h. 30 a.m. à 2 h. 30 p.m. au terrain no 6.

"Kingsbeer"
En tout temps et partout
Elle plait à tous les goûts
KC-4P

WHITE OWL *13¢
MAINTENANT *11¢
TOUTES TAXES COMPRISES
Invincible
LE CIGARE FAVORI EN TOUTE CIRCONSTANCE
*PRIX PROPOSÉ

Pour plus de saveur et plus de commodité, achetez votre bière en canette sans goulot!

1. Plus de saveur! Dans une canette, la bière est à l'abri de la lumière et garde ainsi toute sa saveur!

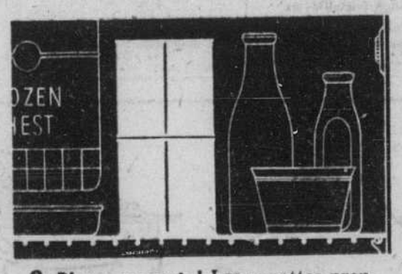

2. Plus compacte! Les canettes prennent moins de place dans votre réfrigérateur!

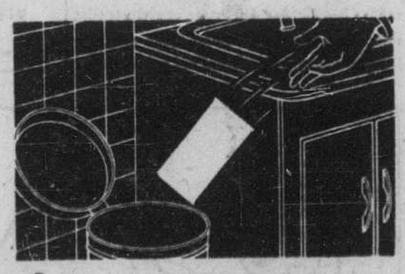

3. Plus pratique! Pas de dépôt—rien à retourner—la canette est incassable! Le format idéal pour les vacances!

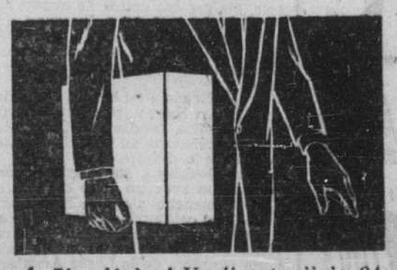

4. Plus légère! Un "carton" de 24 canettes pèse *moitié moins* que la vieille caisse démodée!

5. La marque d'un hôte parfait! Facile à ouvrir, plus facile à refroidir. Servez la bière à meilleure saveur!

OBSCURITÉ TOTALE! SAVEUR TOTALE!
EN ÉTALAGE PARTOUT OÙ L'ON VEND DE LA BIÈRE. LA CANETTE PRATIQUE POUR BIÈRE DE MARQUE DÉPOSÉE
KEGLINED
AMER. CAN CO MARQUE ENREGISTRÉE
BREVETS 1936-1949
LA CANETTE DE MARQUE DÉPOSÉE "KEGLINED" EST FABRIQUÉE À MONTRÉAL PAR AMERICAN CAN COMPANY

ÉPARGNEZ TEMPS ET ARGENT
en utilisant CHEZ VOUS les "PRATIQUES" DOUBLAGES ISOLANTS TEN-TEST*

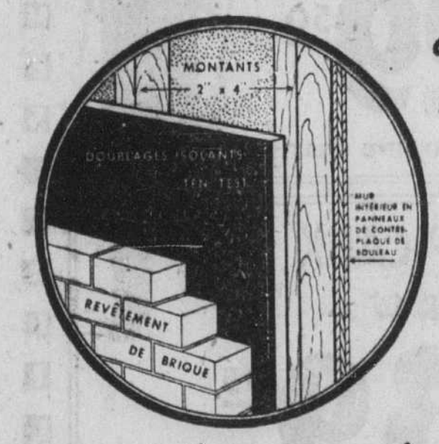

POUR REVÊTEMENT EXTÉRIEUR: BRIQUE, STUC ou AUTRE

C'est faire preuve de sens pratique que d'employer les doublages isolants TEN/TEST. Asphaltés sur leurs deux faces et sur les tranches, ces panneaux empêchent l'infiltration de l'humidité. Ils présentent un double avantage: isolation efficace et rigidité des murs, le tout en une seule opération.

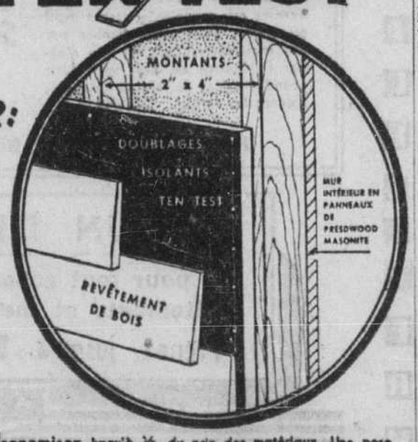

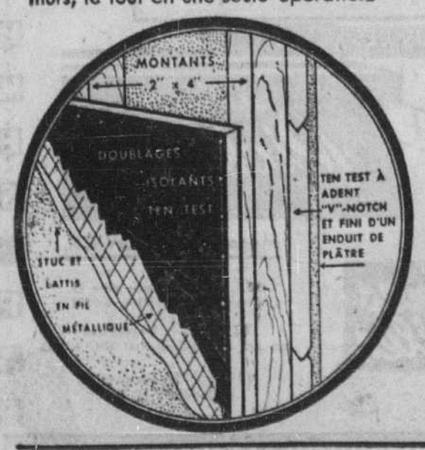

1. Économisez jusqu'à ½ du prix des matériaux. Une pose rapide réduit le coût de la main-d'œuvre.
2. Réduisez les déchets en vous servant de toutes les retailles. Les panneaux de cet isolant moderne, de dimensions 4' x 8' ou 4' x 9' sont à la fois économiques et maniables.
3. Vous économiserez aussi du combustible en réalisant une construction hermétique et solide. En effet, 1" de TEN/TEST équivaut, en pouvoir calorifuge, à 3" de bois plein.
4. Gagnez du temps! Guidé par des raies blanches à intervalles de 16", le clouage de chaque panneau s'effectue plus vite, par n'importe quelle température.

Demandez échantillons et littérature à votre marchand de bois ou à votre fournisseur de matériaux de construction ou écrivez à: Dépt. 000

INTERNATIONAL FIBRE BOARD & PLYWOOD SALES LIMITED
GATINEAU, QUÉBEC

*Cette marque déposée signifie que le produit est fabriqué par International Fibre Board, Limited.

Le Verdun au parc Lafontaine ce soir

Le Plateau Mont-Royal recevra la visite du puissant Verdun ce soir à neuf heures au Parc Lafontaine, dans l'une des cinq joutes à l'affiche dans la Ligue Royale Junior.

Le Verdun, qui est encore dirigé par Arthur Therrien n'a pas encore subi la défaite en quatre joutes cette saison. Le Plateau de son côté n'a été défait qu'une fois, par le Laval la semaine dernière.

Un duel de lanceurs est prévu ce soir alors que Don Rogers du Verdun sera opposé à Gérard Lefebvre. Dans les autres parties à l'affiche, le Maisonneuve recevra le Villeray, le Ville Mont-Royal se rendra à Laval, le Ville-Marie ira rencontrer le Parc Extension, tandis que le Rosemont recevra le St-Henri.

Ces quatre dernières parties commenceront toutes à six heures et trente.

J'ai observé Thomas

faire pousser les cheveux durant 32 ans

dit

Harry J. FLYNN

courtier en assurance

"Je fus un des pionniers parmi les clients de Thomas. — J'ai reçu mon premier traitement il y a 32 ans. Mes cheveux commençaient à s'éclaircir — et je désirais les conserver afin de ne pas devenir chauve. Grâce à Thomas je pus conserver une bonne chevelure, même si maintenant j'ai 64 ans. Durant 32 ans j'ai suivi les traitements professionnels chez Thomas de temps en temps et j'ai observé les recommandations Thomas assurant un soin adéquat à mes cheveux et à mon cuir chevelu. Dans les bureaux de Thomas, j'ai vu de mes propres yeux des centaines d'autres clients Thomas à qui on avait épargné les cheveux, prévenu la calvitie et fait repousser les cheveux", dit M. Harry J. Flynn.

Thomas a donné plus de six millions de bons et avantageux traitements du cuir chevelu durant les 32 dernières années et a épargné à nombre d'hommes et de femmes provenant de tous les milieux sociaux d'être atteints de calvitie. SEUL Thomas vous offre une précision, des connaissances et une technique basées sur une si vaste expérience.

Si vos cheveux s'éclaircissent Si vous avez une vilaine couche de pellicules empêchant la pousse des cheveux ou des démangeaisons — même si vous avez perdu quelques cheveux — Thomas peut vous aider. Thomas arrête la chute des cheveux, fait disparaître les pellicules, enraie la démangeaison, et stimule la pousse normale de vos cheveux. Venez aujourd'hui même faire examiner gratuitement votre cuir chevelu (privément) — vous constaterez par vous-même de quelle manière agit cette méthode fiable et moderne.

Trente-deux ans de succès !

Thomas offre seulement un service professionnel

THE THOMAS'

1010, rue STE-CATHERINE O. 637 Imm. Dominion Square

Heures 10 h. a.m. à 8 h. p.m. Le samedi jusqu'à 4 h.

Traitement pour dames et messieurs — UN. 6-6198

Scène du match Brisebois-Savoie

Le champion poids léger du Canada, ARMAND SAVOIE, à droite, se penche pour éviter une gauche de son adversaire ROCKY BRISEBOIS, poids moyen, aussi de Montréal, à l'occasion de leur combat nul de 10 rondes disputé hier soir au Forum, devant une foule de 4,140 spectateurs.

(cliché La PRESE, par Lucien Desjardins).

JOUTES de BASEBALL

AUJOURD'HUI

LIGUE AMERICAINE

Détroit à Philadelphie 8 h.
Cleveland à Boston 8 h. 30
Chicago à New-York 8 h. 30
S.-Louis à Washington 8 h. 30

LIGUE NATIONALE

New-York à Chicago 2 h. 30
Brooklyn à Pittsburgh 8 h. 30
Philadelphie à Cincinnati 9 h.
Boston à S.-Louis 9 h. 30

LIGUE INTERNATIONALE

Baltimore à Rochester 6 h. 30 et 8 h. 30.
Ottawa à Syraguse 8 h.
Springfield à Toronto 8 h. 15
Buffalo à Montréal 8 h. 30.

LIGUE INTERNATIONALE

Buffalo	100 002 013	7	11	1
Montréal	300 000 000	3	8	0
Yavlan et Ciesielski; Alexander, Hughes 6, Fasboro 9 et Ronfini.				
Baltimore	010 021 000	4	5	1
Rochester	000 000 120	3	8	2
Atkins et Tabacheck; Cullum et Bucha.				
Ottawa	102 000 100 03	7	14	1
Syracuse	200 030 002 01	5	7	1
(Onze manches) Frisano et Watlington; Griffore, Robinson 3, Eisenmann 8 et Drescher, et Plumbo 10.				
Springfield	010 100 0	2	6	2
Toronto	000 011 1	3	5	2
Simpson et Chiti; Lombardi, Shore 6 et Mangan.				

Ligue Nationale

Brooklyn	100 000 000	1	6	2
Chicago	120 110 10x	6	8	1
Loes, Labine 5, Van Cuyck 7 et Walker; Kelly, Ramadell 1 et Atwel.				
New-York	102 001 000	4	7	2
S.-Louis	002 003 00x	5	10	2
Maglie, Lanier 7 et Westrum; Brecheen, Pirtko 4, Werle 7, Brazle 9 et D. Rice, Fusselman 1.				
Boston	001 300 000	4	8	2
Cincinnati	000 000 001	1	4	1
Surkont et Cooper; Church, Hausstad 4, Nuxhall 9 et Seminick.				

LIGUE AMERICAINE

Cleveland	000 000 000	0	4	0
New-York	000 010 01x	2	4	0
Lemon et Began, Tebbetts 7; Reynolds et Berra.				
Chicago	000 010 000 1	2	8	0
Boston	000 000 100 5	6	9	1
Holcombe et Lollar; Nixon et Wilber.				
Détroit	100 000 001	2	9	1
Washington	200 002 01x	5	9	0
Houtteman, Johnson 8 et Ginsberg; Marrero et Grasso.				
S.-Louis	000 000 100	1	10	0
Philadelphie	001 100 00x	2	5	0
Garver, Paige 7 et Courtney; Byrd et Tipton.				

American Association

S.-Paul	003 003 000	6	8	2
Indianapolis	000 000 030	3	9	1
Owen et Cash; Harjeski, Kerrigan (9) et Troupe.				
Milwaukee	000 020 030	7	12	0
Columbus	101 400 000	6	11	0
Blake et Williams; Krieger et Sarni.				
Minneapolis	200 000 000	2	6	0
Louisville	000 020 000	3	8	2
Tibby et Katt; Curtis, Hisner (4) et Evans.				
Kansas City	000 000 000	0	5	1
Toledo	003 003 00x	6	8	0
Cicotte, Hood (8) et Owen; Behrman et Kerns.				

Ligue Provinciale

Québec à S.-Jean, partie remise, terrain détrempé.

Granby	001 112 0	5	8	2
Trois-Rivières	000 000 0	0	3	1
Coleman et Breidt; Wingo, Osofsky (6) et Malangone				
Granby	300 000 000	3	4	1
Trois-Rivières	310 000 20x	6	12	3
Carbone, DiMartino (1), Flocchi (2) et Breidt; Arduini et Malangone.				
Drummondville	010 000 020	3	4	3
S.-Hyacinthe	110 000 000	2	3	1
Cozzi et Hackett; Dworak, Byers (8) et Soah				

LIGUE INTERNATIONALE

	G.	P.	Moy.	Diff.
Montréal	**27**	**16**	**.628**	
Syracuse	25	20	.566	3
Toronto	25	21	.543	3½
Rochester	24	21	.533	4
Ottawa	20	24	.455	7½
Buffalo	20	25	.444	8
Springfield	19	25	.432	8½
Baltimore	17	25	.405	9½

LIGUE AMERICAINE

	G.	P.	Moy.	Diff.
Boston	24	17	.583	
Cleveland	25	18	.581	
Washington	23	18	.561	1
New-York	19	17	.528	2½
Chicago	22	21	.512	3
Philadelphie	16	19	.457	5
S.-Louis	20	25	.444	6
Détroit	13	27	.325	10½

LIGUE NATIONALE

	G.	P.	Moy.	Diff.
Brooklyn	27	11	.711	
New-York	27	13	.675	1
Chicago	24	17	.585	4½
S.-Louis	21	22	.488	8½
Cincinnati	20	22	.476	9
Philadelphie	18	21	.462	9½
Boston	15	23	.396	12
Pittsburgh	11	34	.244	19½

LIGUE DES LAURENTIDES

	G	P	Moy.	Dif.
S.-Jérôme	6	1	.857	
Lachute	6	1	.857	
S.-Eustache	4	4	.500	2½
Valleyfield	3	3	.500	2½
Montréal-Est	3	4	.428	3
Lachine	3	6	.333	4
Joliette	3	6	.333	4
Ste-Thérèse	1	4	.200	4

Soirée des quilleurs

Trois-Rivières. — C'est samedi, 7 juin, à l'hôtel S.-Maurice, qu'aura lieu la fête annuelle des quilleurs.

Paul Roy, de Trois-Rivières, a remporté le championnat de la classe des hommes avec une moyenne de 197.8, tandis que Mme Maurice Leduc, de Montréal, afini première avec une moyenne de 179.7.

Ici et Là

SUITE DE LA PAGE 30

En 1931 et 1932, il déclench une campagne contre les mi-lourds et les poids lourds et rencontre des types tels que Johnny Risko, Knockout Christener, Jack Sharkey, Jack Gagnon, Max Schmeling et autres.

Le 3 novembre 1933, il rencontre Maxie Rosenbloom pour le championnat mi-lourd mondial.

Comme on le constate, Walker s'est battu indifféremment avec des poids moyens, des mi-moyens, des poids lourds et des mi-lourds.

Philadelphia Jack O'Brien, l'un des grands noms de la boxe, ne pesait que 158 livres et cependant il livra presque tous ses combats dans la division des mi-lourds parce que ceux de sa classe refusaient de lui faire face. C'est ainsi qu'il dut monter dans l'arène contre des gaillards tels que Peter Maher, Marvin Hart, Bob Fitzsimmons, Tommy Burns, Jack Johnson, Jim Flynn, Sam Langford et autres.

Jack Dillon, un ancien champion mi-lourd surnommé le "Giant Killer", probablement le seul grand boxeur qui ne soit jamais allé au plancher au cours de sa remarquable carrière qui a duré de 1908 à 1923, s'est battu contre les meilleurs mi-lourds et poids lourds. Il dut également combattre une foule de poids moyens parmi lesquels Harry Greb, Marty Cross, Léo Hock, Frank Clouds, Billy Papke, George Chip, Mike Gibbons, Jeff Smith et Frank Martell.

Maintenant si nous passons à une ère un peu plus près de nous, il y a eu Battling Levinsky, le spectaculaire pugiliste hébreu, de Philadelphie, qui a combattu en même temps dans les classes poids moyen, mi-lourd et poids lourd. On pourrait de même mentionner Tommy Loughran.

Nous ne voulons pas prétendre ici que Robinson l'emportera. Nous voulons simplement faire remarquer que Sugar Ray n'accomplit rien de bien nouveau dans la boxe lorsqu'il sort des rangs de sa classe pour rencontrer Maxim, le champion mi-lourd. Selon Leighton, Maxim est un pugiliste du genre de Louis Cyran. Il est fin boxeur mais faible cogneur. C'est probablement ce qui a décidé Robinson à le combattre. Et puis commençant à tirer de l'âge, le monarque des poids moyens ne peut laisser passer une telle opportunité d'encaisser la forte somme que lui rapportera à coup sûr le match du 23 juin.

* * *

Nous avons demandé à Louis quelles étaient ses réactions lorsqu'il se trouvait dans l'arène en compagnie de deux lutteurs, ce à quoi il a répondu : "C'est une tâche qui m'est toujours agréable. J'aime beaucoup arbitrer les combats de lutte car il faut, tout comme à la boxe, être continuellement sur le qui-vive. Vous ne savez jamais ce qui va arriver mais chose certaine, c'est qu'à la lutte, vous êtes toujours assuré de combats enlevants."

Louis a-t-il déjà été forcé de faire usage de ses poings lors d'un match de lutte ? "Certes, puisqu'en avertissant l'un ou l'autre des adversaires à la façon traditionnelle, il semble impossible de faire respecter les règlements, c'est par une droite ou encore une gauche qu'il faut rétablir l'ordre. La chose est survenue deux fois de suite lors d'une récente tournée dans la Californie, mais de façon générale, le fait d'être entre les câbles suffit à garder une allure satisfaisante."

La chambre des boxeurs

Ce n'est pas sans raison que l'on dit que la boxe est le sport le plus difficile à connaître et à juger.

Avant la fin du combat Savoie-Brisebois, près de l'arène les journalistes étaient unanimes à considérer Savoie comme le vainqueur de la rencontre. Savoie a livré un bien meilleur combat que la dernière fois. Brisebois n'a pas été aussi brillant, disait-on.

Certes Savoie pendant qu'il avait gagné, qu'il avait droit à la décision mais dans sa chambre il nous dit : "vous savez, je ne me sentais pas aussi bien que d'habitude. Je n'ai pas été aussi bon que la dernière fois. Il faut lui donner son crédit à ce gaillard. Il mérite son nom de Rocky. C'est un rocher. Je lui ai lancé ma droite. Il n'a pas broncher. Je pensais avoir gagné. Mais la décision a été rendue".

Vous traversez le Forum et vous êtes maintenant dans la chambre de Brisebois. "Vous pensez vous aussi que j'avais gagné", nous dit Rocky. Nous n'aimons pas désappointer personne mais nous sommes bien forcés de répondre à Rocky que nous n'avons pas vu le combat de la même façon que lui.

"Mais j'ai été meilleur que la dernière fois. Mais j'ai gagné. Il s'est continuellement sauvé. C'est pas facile de se battre avec quelqu'un qui se sauve. Faut-il que je le knockoute pour gagner ici. Je pense que Montréal ne veut pas de moi. Je gagne deux fois et les deux fois c'est match nul. Et la foule ne proteste pas. Je suis Montréalais et j'obtiens plus justice à l'étranger."

Mais le plus désappointé de tous était M. Louis Copain et nous l'aurions été peut-être plus que lui si nous avions été à sa place. Voilà un quelqu'un qui espérait montrer son champion poids léger de France aux amateurs montréalais. Il avait attendu avec impatience ce premier match d'Auguste chez nous.

Et qui avait-il eeu pour adversaire? Mais un véritable clown. On aurait cru assister à une parodie de la boxe en voyant ce Carrasco à l'oeuvre. Mais personne à blâmer car le Péruvien était un substitut de la dernière heure, un gaillard arrivé à 6 heures hier matin après avoir passé des heures des heures à attendre à Albany que le moteur de l'avion le transportant à Montréal eut été réparé. Une chose est certaine. Carrasco est un gaillard très résistant. Attraper une raclée comme celle que lui a infligée Caulet après avoir passé une nuit sans sommeil et trouver néanmoins le moyen de sourire, d'embrasser son adversaire et de manifester tout comme un vainqueur, voilà certes un gaillard qui mérite une certaine admiration.

Quant à Copain, espérons qu'il aura l'occasion de montrer son protégé de nouveau à Montréal mais contre un rival au style moins orthodoxe.

Le 1er club de baseball aux Etats-Unis a été formé en 1845 à New-York et portait le nom de Knickerbockers.

Changements dans l'équipe de Lachine

Lachine, 3.—Les chambardements opérés par le gérant général Pete Morin dans l'équipe des Canucks de Lachine, de la Ligue des Laurentides, a eu comme résultat que le club a gagné ses deux parties de jeudi et samedi derniers. Dimanche, le club n'a pas joué à cause de la pluie.

Parmi les nouveaux venus, il y a le lanceur Richardson qui a gagné sa première partie dans l'uniforme des Canucks, samedi soir, contre le Joliette par 9 à 2. Un lanceur gaucher, Robert Hébert, de S.-Hyacinthe, doit se rapporter à Pete Morin aujourd'hui même. Le joueur d'intérieur, Lachaine, a également été engagé par les Canucks.

Doug Harvey ayant démissionné comme coach, c'est Joe Kresge qui a été engagé pour le remplacer. Harvey demeure vice-président du club et se contentera de jouer au champ gauche.

Demain soir, mercredi, à 8 hres, les Canucks recevront la visite du Valleyfield de Lucien Leduc, au stade de Lachine.

Chicago, 3. (PA) — Les Dodgers de Brooklyn ont décidé d'envoyer Bill Cox, un joueur de troisième but blessé, chez lui à Long Island, pour subir un rayon X au bras gauche. Cox a reçu une balle de Frank Smith, du Cincinnati, il y a douze jours, et ressent encore beaucoup de douleur à l'épaule.

ANNONCE

Un Homme Échappe
à l'habitude des laxatifs

"J'ai souffert de constipation durant des années jusqu'à ce que je commence à manger régulièrement du ALL-BRAN," affirme un citoyen d'Orillia, Ontario. "Depuis, j'ai cessé de prendre des drogues et des pilules—je me sens un autre homme, grâce à ALL-BRAN!" Si vous souffrez d'irrégularité à cause du manque de volume dans votre régime, essayez ALL-BRAN de Kellogg. C'est le seul genre de céréale prête à manger qui fournit *tout* le volume dont vous avez besoin. ALL-BRAN ne forme pas d'habitude . . . c'est une céréale riche en fer et en protéines. Mangez-en une demi-tasse par jour et buvez beaucoup de liquide. Si vous n'êtes pas *entièrement satisfait* après 10 jours, envoyez la boîte vide à Kellogg's, London, Ont., et vous recevrez le DOUBLE DE VOTRE ARGENT!

MAX BEAUVAIS LIMITED

CONFORT ESTIVAL

C'est le moment de vous rafraichir en rajeunissant votre garde-robe . . . portez un complet tropical guère plus pesant qu'une plume, un véritable Panama et des souliers légers.

Venez faire votre choix chez Max Beauvais; vous y trouverez des vêtements de bonne coupe et de qualité supérieure, que vous porterez avec un sentiment de satisfaction incroyable. L'assortiment est considérable.

TROPICAUX — Tout laine	$52.50 ET PLUS
VERITABLES "PALM BEACH"	$39.50
CHAPEAUX DE PANAMA	$7.50 ET PLUS
CHAPEAUX DE PAILLE	$3.50 ET PLUS
SOULIERS SPORT	$13.00 ET PLUS

Max Beauvais Limitée

385 rue St-Jacques O.

LE MAGASIN DE QUALITE POUR HOMMES, A MONTREAL

Heures d'affaires : 9 A.M. à 5.30 P.M. tous les jours—Ouvert jusqu'à 1 P.M. le samedi

AU

PARC RICHELIEU

CE SOIR A 8 HEURES

5 CLASSES AU PROGRAMME

— Photo Finish —

Pari double, première et deuxième épreuves.

Service d'autobus coin Papineau et Sherbrooke

Adm. gén. $1.00; loges $1.50

Le carnet de Jean Bricole

Récemment, deux objets, une théière et une chaise, ont particulièrement retenu mon attention parce qu'ils illustraient de façon frappante la manière de "faire du neuf avec du vieux".

Théière originale

Auriez-vous jamais songé à fabriquer une théière dans une boîte de conserve comme celles utilisées pour les jus de fruits? Un Néo-canadien récemment arrivé d'Europe centrale a eu cette idée. Alors que je l'interrogeais sur ses premières impressions de la vie au Canada, il m'a répondu: "Vous gaspillez trop et vous jetez un grand nombre de choses qui pourraient être utiles!" Il m'a montré sa théière, faite avec une boîte de conserve sur laquelle il avait réussi à souder un bec et une poignée provenant d'une vieille théière en métal.

Boîte à couteaux

Je serais curieux de savoir combien de maîtresses de maison se coupent en s'emparant trop vite d'un couteau dans un tiroir. Un jeune cultivateur de ma connaissance a résolu le problème de la façon ingénieuse illustrée ici. C'est tout simplement un bloc de bois fixé sur un fond et entouré de lattes assemblées à onglet. Des traits de scie, dans le bloc, permettent d'insérer les lames de couteaux et d'en cacher les pointes.

Signets pour livres

Trop de personnes font des cornes dans le coin des pages pour marquer l'endroit où elles ont interrompu leur lecture. Il est tellement plus simple d'utiliser des marqueurs ou signets. Un jeune instituteur de mes amis en a fait de charmants avec des retailles de feutre à chapeau, de cuir, ou de soie.

Siège d'auto transformé en chaise

Dans les "cimetières d'automobiles", on peut souvent se procurer des sièges d'auto encore intacts. J'en ai vu un qui a été monté sur des tuyaux pour devenir une chaise des plus confortables. Le siège et le dossier étaient recouverts de la même cretonne que celle utilisée pour les draperies et les pattes étaient peintes pour s'harmoniser avec la boiserie.

AUTOUR DU FOYER

VIEUX SIÈGE D'AUTO
transformé en chaise

ENLEVEZ LA BASE ET FAITES-EN UNE NOUVELLE EN BOIS DE 1". PIEDS: TUYAUX ET COUDES.

BOÎTE À COUTEAUX
en pin blanc

TRAITS DE SCIE DANS LE BLOC. AJOUTEZ BASE ET BORDURE. CONTIENT 3 COUTEAUX À DÉCOUPER ET UN COUTEAU DE CUISINE. LARGEUR: 4"; PROFONDEUR: 2"; LONGUEUR: 10".

SIGNETS
faits avec du feutre ou du cuir.

THÉIÈRE
avec couvercle amovible

SOUDEZ SUR UNE BOÎTE DE CONSERVE UNE POIGNÉE ET UN BEC PROVENANT D'UNE VIEILLE THÉIÈRE. LIMEZ LES BORDS. FIXEZ UNE POIGNÉE AU COUVERCLE.

UNE SERIE DE CONSEILS PRATIQUES PRESENTES PAR

Molson's

COMME SERVICE AU PUBLIC

Vous pouvez VOIR la différence!

1. CIRAGES RAPIDES
Voyez comme il est facile d'appliquer Nugget et avec quelle rapidité il produit de l'éclat.

2. CIRAGES ÉBLOUISSANTS
Voyez Nugget rajeunir vos chaussures de son poli éclatant et lustré.

3. CIRAGES DURABLES
Voyez comment le cirage Nugget dure plus longtemps...comme les cires et les huiles supérieures gardent la souplesse du cuir.

LE MEILLEUR CIRAGE À CHAUSSURES QUE VOUS PUISSIEZ ACHETER

NUGGET

10 TEINTES POPULAIRES

BRUN PALE · BRUN MOYEN · BRUN FONCE · FAUVE MILITAIRE · ROUGE TONEY · SANG DE BOEUF · BLEU · NOIR · NEUTRE · BLANC liquide à tout usage

EMPLOYEZ SUPERTEST

UNE PUISSANCE ABONDANTE

Les sports, le matin à CKAC

Tous les matins à 7 h. 25, du lundi au samedi, le poste CKAC offre un bulletin de nouvelles sportives à l'intention de tous les amateurs qui veulent se renseigner sur leur sport favori.

C'est Emile Genest qu'on entend régulièrement à cette émission. Il donne les résultats de toutes les joutes de baseball disputées la veille, de même que les autres nouvelles les plus importantes dans tous les domaines du monde sportif, tels que le golf, le tennis, les courses de chevaux, la boxe, la lutte et autres.

Les chansons de Lucille Dumont

Lucille Dumont est sûrement l'une des vedettes de la chansonnette française les plus populaires au Canada. Sa voix et son nom sont bien connus des radiophiles, tout spécialement des auditeurs de CKAC. Lucille Dumont se trouve au micro de CKAC, les mardis et jeudis soir, à 7 h. 45 p.m., pour interpréter quelques chansons à succès, quelques refrains d'autrefois, quelques mélodies toujours charmantes.

Mais en plus de se présenter en qualité de vedette de la chansonnette, à l'émission "Qui aura le dernier mot?", Lucille Dumont se fait aussi l'animatrice de cette présentation radiophonique. Elle invite les auditrices à écrire, à envoyer des sujets de discussion, qu'elle soumet ensuite aux radiophiles, pour leur donner la réponse après quelques minutes. Les personnes dont les lettres sont choisies reçoivent des prix intéressants, à cette émission de CKAC.

Nouvelles du sport à CKAC

SUR SEMAINE

7.25 a.m.: "Les sports" Emile Genest.
1.10 p.m.: "Les nouvelles du sport" Pierre Prévost.
6.30 p.m.: "Forum des sports" Michel Normandin.
11.00 p.m.: "Bonsoir les sportifs", Jerry Trudel.

LE DIMANCHE

6.30 p.m.: "Le club de sports" Emile Genest.
11.00 p.m.: "Bonsoir les sportifs" Jerry Trudel.

A "Ma Revue"

Mme MAURICE HUDON, présidente-conjointe du Comité d'organisation du "Cocktail fleuri" qui aura lieu mercredi le 11, de 5 h. à 9 h. p.m., au musée des Beaux-arts, sera l'invitée de Réjane Des-Rameaux, demain après-midi, à l'émission "Ma Revue" diffusée sur les ondes de CKAC, à 2 h. 05 p.m.

"Adam et Eve"

CKAC inaugurait hier soir, une nouvelle série d'émissions qui seront désormais entendues du lundi au jeudi inclusivement, à 7 h. 30 p.m., sous le titre fantaisiste "Adam et Eve". Ce programme réunit chaque soir au micro de CKAC, les artistes Janette Bertrand et Jean Lajeunesse, ainsi qu'un "juge" invit., choisi soit parmi les vedettes du monde de la radio et du théâtre, ou parmi les spécialistes en la matière discutée.

Janette Bertrand et Jean Lajeunesse discutent chaque soir un sujet déterminé. Ils exposent l'une et l'autre leurs opinions. On peut s'attendre à ce que Janette défende le point de vue féminin avec toute la vivacité qu'on lui connait. Quant à Jean, il se fera le représentant de la gent masculine, et la discussion est des plus animées, chaque soir, au micro de CKAC.

Un "juge" est invité à chaque émission, à venir exprimer son opinion sur le sujet. Ce soir, c'est Jacques Liénard-Boisjoli, réalisateur du programme "Adam et Eve", qui sera le "juge" invité à trancher la difficile question "Est-ce la femme ou l'homme qui doit se lever la nuit pour le bébé ?".

Demain soir, ce sera un coiffeur, Max LeMenu, qui aura à donner son opinion sur le sujet "Queue de cheval" ou "Coupe caniche?"

Les sujets de discussion sont d'intérêt général et tous auront plaisir à entendre Janette Bertrand et Jean Lajeunesse débattre chaque question, et à écouter le "verdict" du juge, à l'antenne de CKAC, du lundi au jeudi inclusivement, à 7 h. 30 p.m.

L'HORAIRE DES ÉMISSIONS

MARDI

P.M.	CKAC 730 kil.	CHLP 1410 kil.	CBF 690 kil.	CKVL	CFCF	CBM 940 kil.	CJAD
6 00	Bon appétit	Nouvelles	Yvan	Programme F.	Serenade at 6	Variétés	Nouvelles
15	Dites-moi	Chansons	Radio-journal	Noms Express	Nouvelles	Radio-journal	et Ballroom
30	Forum sports	Etudes de min.	Rev. actualité	Parade chans.	"	Commentaires	"
45	Nouvelles	Chansonnettes	En dinant	"	Sports	Tony	"
7 00	Le chapelet	"	Un homme et	Chansonnettes	Beulah	Sunshine	Award Show
15	Oncle Paul	"	Métropole	"	Jack Smith	"	P. Brooks Show
30	Adam et Eve	Inst. des aveug.	André Dassary	"	T. Dorsey show	Commodores	Sport
45	Lucille Dumont	Nouvelles	Dans coulisse	"	Make Mine M.	Affaires Etat	"
8 00	Faub. à m'lasse	Sélection CHLP	Studio	Théâtre	CBC Playhouse	Now I ask You	Line-Up
15	Rue Pignons	"	"	des étoiles	"	"	"
30	La mine d'Or	"	Conc. Symph.	"	Symphony	Barrie Craig	M. et Mrs North
45	(8.55) Nouvelles	Nouvelles	"	"	"	"	"
9 00	Horizons dorés	Dilettante	"	Banco Banco	"	Budget	Turnabout
15	"	"	"	"	"	Musique	"
30	Aube incertaine	"	Radio-parents	Raconteur	Mystery Theat	Concert	Hallmark Play.
45	"	"		Tour du monde	"	"	"
10 00	Points de vue	"	Radio-journal	Paris Swing	Unit on Parade	Radio-journal	Headlines
15	Concert pop.	Dern. nouvelles	Affaires de l'E.	dern. édition	Bust. & Beaux	Revue	The Bandwagon
30	Causerie	André Claveau	Chansons d'hier	Le mon. ce soir	Newstand thea.	Leicester	Nouvelles
45	Nouvelles	Sport ce soir	"	Paris Swing	"	"	Commentaires
11 00	Sports	On danse	Adagio	Mon. de demain	Nouvelles	Chicho Valle	Sports
15	Chanteur genre	À Montréal	"	C'est arrivé	A date with	"	Prelude to Mid.
30	Musique danse	Mont. la nuit	Fin du jour	Here comes	Don	Nocturne	A night of
45	"	"	"	the band	"	"	watching
MINUIT	Nouvelles	Fin des émis.	Fin des émis.	Prog. de nuit	Nouv. et fin	Fin des émis.	Fin des émis.

MERCREDI

A.M.	CKAC 730 kil.	CHLP 1410 kil.	CBF 690 kil.	CKVL	CFCF	CBM 940 kil.	CJAD
6 00	Messe du jour			Prières	Gord Sinclair	Alarm Clock	Nouv. et ferme
15	Réveil			Bonjour cul.	"	"	"
30	provincial	5 h. 10 Ouver.		"	Nouvelles	"	Debout Mont.
45					Sinclair Shows		Sacré-Coeur
7 00	Nouvelles	Revue métrop.	Radio-journal	On pr. le café	Nouvelles	Radio-journal	Nouvelles
15	7.05 Guy Darcy	"	Opéra 4 sous	"	Sinclair	Concert Corner	Musical Clock
30	Oratoire	"	"	"	Showcase	Radio-journal	"
45		Revue Nouv.	"	"	Sinclair	Concert Corner	"
8 00	Actualités	Off. au S.-C	Radio-journal	Bonjour	"	Radio-journal	Nouvelles et sp.
15	Louis Bélanger	Revue Métrop.	Elévations	MM. et Mmes	"	Dévotions	Musical Clock
30	"	"	Rythmes	"	"	March past	"
45	8.55 Bon goût	"	"	"	"	"	"
9 00	Actualités	Potinons ma	Nouv. et chans.	Vive la gaieté	Breakfeast	Musique	Nouvelles temb.
15	Tout à fait fou	voisine	"	Roger Baulu	"	"	Harmony
30	Piano	"	Le p'tit train	"	"	"	"
45	Refrain histoi.	"	"	"	"	Light & Lyrical	Dick Haymes
10 00	10.05 Economie	Bal musette	Sur nos ondes	Qui chante	Nouv. et mus.	"	Ballroom
15	Bébé rit	Canzone	Chansonnettes	Siffler en trav.	Brighter Day	Fancy Fingers	"
30	Le Casino	Ved. canad.	Entre-nous	"	Bing Crosby	Commentaires	"
45	de la chanson	"	Tant aimé	"	Rod's Scrapb	Cook Shop	O. Murray
11 00	Nouvelles	Heure féminine	Francine Louv.	Parade chans.	Today's the day	Road of Life	You'll Enjoy
15	Le casino	"	Métairie Ranc.	"	"	Big Sister	"
30	de la chanson	Etoile du Min.	Joyeux Troub.	"	Break the Bank	Front Page	Kate Aitken
45	"	Heure féminine	"	Excellenza	"	Laura Ltd	Wilder Brown
P.M.							
12 00	La table	"	Jeunesse dorée	Parade chans.	Jack Birch	BBC News	P. Carle
15	tournante	"	Rue principale	"	Guy Lombardo	Aunt Lucy	Quiz
30	Mme est servie	"	Réveil rural	"	Nouvelles	La ferme	Sport
45	Décoration	"	"	"	Devitt Drops In	"	Our Gal Sunday
1 00	Nouvelles	Nouvelles	Quelles nouv.	Nouvelles	Claire Willace	Radio-journal	Dr Paul
15	Refrains Paris	A com. du stud.	Radio-Journal	Sur le vif	Musicale	Happy Gang	Pops Concert
30	Rythmes	"	Tnate Lucie	Parade chans.	Luncheon	"	"
45	"	Nouvelles	Chansonnettes	"	"	Robin Hood	"
2 00	Actualités	Mélodies mag.	Grande soeur	Hits on parade	Double or Noth.	Brave voyage	Helen Trent
15	Ma revue	"	Maman Jeanne	"	"	Causerie	2nd Strings
30	"	"	Ardent voyage	"	Parry Mason	Encores	Nora Drake
45	Michel Noël	"	Lettre à une C.	"	Curtain Call	"	Memo Lane
3 00	Nouvelles	"	Pèlerinage	Yrs of Asking	MM. McBride	Life can be	Distoff Diary
15	Concours	"	"	"	"	Ma Perkins	Tea Time
30	Blanches, noires	"	Chefs-d'oeuvre	"	Club Calendar	Pepper Young	Showtime
45	Cordes	Sur le vif	"	"	Tello-Test	Right to nap	"
4 00	Nouvelles	Radio N.-Dame	Chefs-d'oeuvre	Artistes can.	"	Musique	Record Shop
15	(4.05) Ev. soc.	"	"	Uncle Troy	Guiding Light	"	"
30	Rythmes latins	Chansonnettes	"	"	Dr. Malone	"	"
45	"	"	"	"	Dormelite Diar	"	Barry & Betty
5 00	Nouvelles	"	X. chante	Parade chans.	Western Swing	Concert	Bill Hockok
15	Musique danse	"	Blanc et noir	"	"	"	"
30	Chansons	"	Le 5 hres 30	"	"	Maggie Maggin	Ballroom
45	Valsons	"	Bout de chou	"	Uncle	Donna & Joy	"
6 00	Bon appétit	Nouvelles	Yvan l'interp.	Prog. B.	Serenade at 6	Variétés	Nouv. Ballroom
15	Dites-moi	Chansonnettes	Radio-Journal	Parade chans.	Nouvelles	Radio-Journal	"
30	Forum sports	Etoiles du Min.	Rev actualité	"	"	Commentaires	"
45	Nou. chez-nous	Chansonnettes	En dinant	"	The Three Suns	Rawhide	"
7 00	Le chapelet	Echo d'outre-m.	Un homme et..	Parade chans.	Beulah	Stars of Opera	Ballroom
15	Oncle Paul	"	Métropole	"	Jack Smith	Wedn. night	Award Show
30	Adam et Eve	Sélections CHLP	Piano	Radio Gazette	Club 15	Chester Wilmot	Peggy Show
45	Colette et Rol.	Nouvelles	Les Collégiens	Parade chans.	Make Mine M.	"	Sport
8 00	Faub. à m'lasse	Sélections CHLP	C. qu'on aime	Variétés 1900	Escape	1066	F.B.I. in Peace
15	Rue Pignons	"	"	"	"	"	and War
30	Tout le monde	Prog. aveugles	2 pianos	Fantôme au cl.	G. Gildesleeve	"	M. Mine Memo
45	danse	Intermède	"	"	"	"	"
9 00	Esquisses	Dilettante	Radio-Carabin	Music Hall	It happened he.	"	Take a chance
15	musicales	"	"	"	Happy motorins	"	"
30	Surpri.-partie	"	"	Raconteur	Starlight Moods	Woodwind	Broadway's
45	"	"	"	Paris Swing	"	Sextet	My Beat
10 00	Points de vue	"	Radio-Journal	"	Court of	Radio-Journal	Headliners
15	Conc. populaire	Dern. nouvelles	Causerie	"	Opinions	Rev. actualité	Mus. Showcase
30	Gouvernements	Tino Rossi	Récital orgue	Le mon. ce soir	The Big Hand	Récital orgue	Nouvelles
45	Nouvelles	Sport ce soir	"	Paris Swing	"	"	Cavalc. of mus.
11 00	Nouv. sports	On danse à Mtl	Adagio	Manch. de dem.	Nouvelles	Meet Conduc.	Nouvelles
15	Chant. genre	"	"	Here comes the	Man. about	"	Nat. Fam. Week
30	Mus. danse	Nouv. et fin	Fin du jour	band	Midnite	"	Prelude to 12
45	"	"	"	"	"	"	"
MINUIT		Mtl la nuit	Fin des émis.	Prog. de nuit	Fin des émis.	Fin des émis.	Fin des émis.

"L'aube incertaine"

Le captivant radio-théâtre du mardi soir, "L'aube incertaine" revient à l'affiche de CKAC, ce soir, à 9 h. 30 p.m. avec un nouveau sketch d'Ernest Pallascio-Morin, scripteur bien connu des radiophiles de la province. Chaque mardi soir, à la même heure, CKAC présente un épisode complet qui met en scène des personnages aux caractères bien marqués, des êtres bien humains, vibrants de passions, souvent déchirés entre des sentiments contraires. Ernest Pallascio-Morin est passé maître dans l'art de présenter en quelques minutes, les personnages qui animent ses sketches. D'un trait de plume, de quelques paroles qu'il leur fait prononcer, il les rend sympathiques ou nettement antipathiques aux auditeurs.

Chaque épisode de "L'aube incertaine" est rempli d'action. C'est une histoire où l'imagination ne manque pas, où les événements se succèdent, à un rythme rapide qui entraine les auditeurs. Le sketch de ce soir a pour titre "La roue". Il s'agit d'un drame genre "suspense" où les émotions les plus diverses ont libre cours. L'inquiétude, l'angoisse même sont ressenties à chaque minute de ce sketch captivant. Les vedettes de "L'aube incertaine" pour ce soir seront Béatrice Picard, Monique Miller, Fernand Doré, Jeanne Demons et J.-Léo Gagnon.

L'Oncle Paul

C'est à l'intention de toute la famille que sont présentées, régulièrement, les jasettes de l'Oncle Paul, du lundi au vendredi à 7 h. 15, à l'antenne de CKAC. Grands et petits, parents et enfants s'intéressent vivement aux potins de leur sympathique ami, Paul-Emile Corbeil, dont les brins de causette sont entendus maintenant depuis près d'un an et demi au poste de la "Presse".

A son émission de ce soir, Paul-Emile Corbeil donne d'abord aux parents d'excellents conseils sur la sécurité, conseils que tous voudront s'efforcer de mettre en pratique afin d'assurer plus d'agrément à tous et chacun pour les mois de la belle saison. Il a aussi un autre potin qui ne manquera pas d'intéresser ceux et celles qui sont friands de bonne littérature, puis l'ami de tous, le vagabond présentera un autre récit captivant intitulé "La collation de Jacqueline".

Demain soir, à 7 h. 15 également, le brin de causette d'Oncle Paul comprend d'abord un amusant récit vécu qui plaira à tous ceux qui aiment à rire.

Il parlera ensuite d'une organisation unique en son genre, le "Bell Club" dont les activités sont pour le moins hors de l'ordinaire, pour ne pas dire davantage. Le conte du vagabond vient terminer l'émission pour le plus grand divertissement de toute la famille. Ce récit est intitulé "Les gerbes de roses".

Un concours facile permet de plus aux fervents auditeurs de remporter des prix en argent à l'émission d'Oncle Paul. Il suffit d'envoyer son nom, son adresse, son âge et le titre d'un conte entendu précédemment à l'émission, le tout adressé comme suit: "Programme Oncle Paul", Poste CKAC, Montréal.

Commentateur à CKAC

JEAN-LOUIS GAGNON, commentateur bien connu des ondes montréalaises que l'on entend à l'antenne de CKAC depuis plusieurs années, est le titulaire de l'émission "Les commentaires de Jean-Louis Gagnon" diffusée du lundi au samedi, à 10 h. 55 p.m., à ce poste. Cette chronique quotidienne donne une brève analyse des principaux événements, qui se sont déroulés sur la scène de l'actualité, aussi bien dans le domaine international que national ou même régional.

Chansons et prix

L'émission "Madame est servie", est diffusée sur les ondes de CKAC, les lundis, mercredis et vendredis, à midi et trente. Les radiophiles peuvent écouter quelques grands succès de la chansonnette. Au programme de demain, on entendra Félix Leclerc interpréter "L'homme au vélo"; Lucienne Delyle chanter "Ca marche", et Georges Guétary présenter "Au revoir". En plus des chansonnettes, quelques conseils culinaires adressés aux ménagères captent l'attention des auditrices.

"Madame est servie" organise aussi un concours. Toutes les personnes qui désirent y participer doivent répondre à une question facile, de manière que les enfants puissent prendre part au concours, auquel on peut gagner chaque semaine trois tricycles de luxe. Le tirage final se fait le vendredi, et à chaque programme, cinq lettres sont tirées, qui sont conservées jusqu'au vendredi à midi et trente, où l'animateur de l'émission "Madame est servie" donne les noms des heureuses personnes gagnantes.

Le chapelet

La récitation du chapelet se poursuit tous les soirs à 7 heures, et le dimanche soir à 7 h. 15 sur les ondes de CKAC. Ce soir, les invités de l'Archevêché seront les élèves de 7ième année du Pensionnat des Révérendes Soeurs du Saint Nom de Marie, à Outremont, ainsi qu'un groupe d'auxiliaires de la Fédération des oeuvres de charité canadiennes françaises.

Ces invités se joindront à Son Exc. Mgr Paul-Emile Léger pour la récitation du chapelet, comme d'habitude.

La grande croisade du Rosaire, de CKAC, vient rappeler à tous qu'un foyer qui prie bien est un foyer plus chrétien.

Les horizons dorés

L'annonceur Jacques Catudal, l'orchestre de Maurice Meerte et le réalisateur Yves Ménard, voilà l'équipe régulière de l'émission "Les horizons dorés" qui est présentée tous les mardis soir, à 9 h., sur les ondes de CKAC.

Chaque émission invite de jeunes artistes de chez nous à prendre part au programme. Après avoir été entendus en audition particulière, les jeunes débutants sont invités, s'ils sont jugés aptes, à venir se faire entendre à la radio. Chanteurs, instrumentistes, danseurs et imitateurs peuvent venir tenter leur chance à l'émission "Les horizons dorés", et peut-être, s'ils ont des aptitudes indiscutables, poser les premiers pas vers une carrière artistique.

Les concurrents sont jugés en raison de l'excellence de leur interprétation, quel que soit leur art. Le gagnant de chaque émission est invité à paraître de nouveau au programme de la semaine suivante.

Prix de $600 à la Mine d'Or

"La mine d'or", ce programme-questionnaire qui conserve depuis des années la faveur du public radiophile, sera de nouveau entendu à l'antenne de CKAC, ce soir, à 8 h. 30. La fameuse "Ferblantine" vaudra ce soir l'imposante somme de $648, ce qui est un prix des plus agréables à gagner, surtout à l'approche de la période des vacances.

En l'absence de Roger Baulu, c'est l'annonceur Louis Bélanger qui est l'animateur de "La mine d'or" et c'est Paul-Emile Corbeil qui est l'annonceur. Ces deux personnalités bien connues des radiophiles acceuillent les concurrents et concurrentes désireux de gagner des prix. Tous savent qu'en plus du "gros lot" de "Ferblantine", il y a, à "La mine d'or", plusieurs autres prix intéressants, à commencer par le montant spécial de $100 offert à chaque émission.

Même les personnes qui ne prennent pas part au concours trouvent plaisir à écouter "La Mine d'Or", tous les mardis soir, à l'antenne de CKAC, à 8 h. 30 p.m. Le questionnaire est toujours préparé avec soin et il est intéressant et instructif pour tous, en raison de la grande variété des sujets abordés.

—Le "continga" mâle (un oiseau de l'Amérique tropicale) est revêtu d'un brillant plumage, mais la femelle est généralement d'un bleu ou d'un gris terne.

LES PEINTURES B-H couvrent davantage!

Laissons Duplessis continuer son œuvre
L'UNION NATIONALE
L'hon. Roméo LORRAIN
Ministre des Travaux publics et député de Papineau
Sujet: "ASSURONS-NOUS DE L'AVENIR"
CE SOIR 10 H. 30 CKAC
Montréal

CE SOIR À 9 HEURES
écoutez l'émission
"MUSICAL WISHING WELL"
mettant en vedette:
★ BORRAH MINEVITCH et ses "Harmonica Rascals"
★ PATRICIA BRIGHT jeune et brillante comédienne
★ ROBERT SAVOIE lauréat de "Singing Stars of Tomorrow"
★ LES LAURENTIANAIRES "Barber Shop Quartette"
★ JEAN DESLAURIERS son orchestre et son choeur de chant
CE SOIR DE NEUF A DIX
CBM • CFCF • CJAD
CKVL (mercredi, de 2 h. à 3 h. p.m.)
CKAC (jeudi, 8 h. 30 p.m.)
Pour venir en aide À L'HÔPITAL CHILDREN'S MEMORIAL

Vos vedettes à l'antenne de CKAC

8:00 p.m. Blanche GAUTHIER "Faubourg à m'lasse"

9:00 p.m. Maurice MEERTE "Les horizons dorés"

9 h. 30 p.m. Monique MILLER "L'aube incertaine"

Demain, 9 h. 45 a.m. Jean PARISEAU "A chaque refrain, son histoire"

Tous les jours, 3 h. 15 p.m. Jacques Desbaillets "Concours et musique"

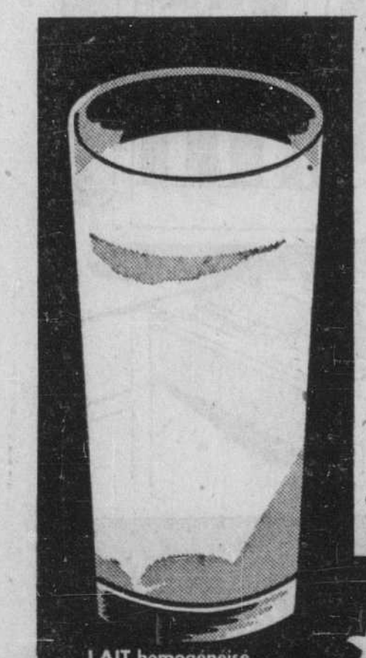

Un grand verre de lait POUPART ...adieu fatigue!

Le lait ne fait pas engraisser. Entretenez ou améliorez votre santé en buvant chaque jour plusieurs verres de lait POUPART.

PF 58

LAIT homogénéisé
CREME
BEURRE
OEUFS
BREUVAGE-CHOCOLAT

A. Poupart & Cie LIMITÉE
1715, rue Wolfe • FR. 2194

"Les vedettes sont en personne" à la TV Electrohome

LES PIANOS LANGELIER sont dans les MEILLEURS FOYERS

En plus d'une merveilleuse tonalité ils sont d'une beauté incomparable
ECRIVEZ POUR NOTRE CATALOGUE
TERMES FACILES — JUSQU'A 24 MOIS POUR PAYER
Directement de notre fabrique à l'acheteur. Aucun intermédiaire. Douze modèles au choix aux prix de la manufacture.
J. Donat Langelier
510 EST, SAINTE-CATHERINE entre St-Denis et St-Hubert
TEL.: HA. 8111
C'est ici que vous pouvez entendre et acheter le Solovox

Constipation!
Une ou deux ROBOL ce soir — effet demain matin
35¢ la boite. 3 pour $1.00

Cette année, à la FETE DES PERES
PROCUREZ-LUI LES JOIES DE
Bien entendre

Si votre père entend difficilement, le nouveau et minuscule appareil auditif Zenith "Royal" ou appareil auditif extra puissant Zenith "Super-Royal" est le plus beau cadeau que vous puissiez lui faire.
Choisissez l'un des deux modèles, apportez-le avec vous et causez-lui la plus agréable des surprises à la Fête des Pères.
— Les appareils auditifs Zenith sont prêts à porter! Le privilège de retour en 10 jours vous assure entière satisfaction.
Un produit des fabricants des appareils de radio et de télévision Zenith renommés dans le monde entier.
$85
Dispositifs d'audition par les os moyennant léger supplément
ZENITH APPAREILS AUDITIFS
Service de réparations sur les lieux. Batteries et oreillettes pour les appareils auditifs de toutes marques. Service postal sans aucun frais. Démonstration le soir et à domicile sur rendez-vous.
REYNOLDS EARPHONE CO.
1467, rue Mansfield, Montréal, P. Q. LA. 0594

"Pour les toits neufs ou vieux, JE RECOMMANDE TOUJOURS les BARDEAUX D'ASPHALTE Johns-Manville"
Dans tous les cas, ils sont résistants au feu, faciles à poser, peu coûteux, et très décoratifs!
Comparez la qualité! — Les 90 années d'expérience de Johns-Manville, dans cette fabrication, garantissent aux bardeaux d'asphalte J-M une grande efficacité par tous les temps, et une longue protection sans ennuis. Grand choix de formats et belles couleurs, pour tous genres d'architecture. Sous tous rapports, les bardeaux d'asphalte J-M vous assurent le meilleur toit procurable à prix modique.
Demandez le dépliant illustré gratuit sur les bardeaux d'asphalte J-M, au détaillant J-M ou directement à Canadian Johns-Manville, dép. 41 — 199 rue Bay, Toronto. B-588F
Premier en amiante pour tous usages
MATÉRIAUX de CONSTRUCTION Johns-Manville
Achetez les matériaux de construction "JM" chez:
ALEX. BREMNER LIMITED MATERIAUX DE CONSTRUCTION 1040, rue BLEURY LA. 2254
L.-O. LAPORTE (IBERVILLE) LTEE 249, rue Missisquoi IBERVILLE, P.Q. TEL.: IBERVILLE 3771
DORVAL BUILDERS SUPPLIES LTD 6385, CH. COTE-DE-LIESSE ME. 1-3585
LAFLEUR BUILDERS SUPPLIES 1912 Blvd DECARIE, N.D.G. EL. 7351 Montréal
J.-P. DUPUIS LTEE 1984 Ave de l'Eglise — Verdun YO. 0928 SUCCURSALE A LACHINE 500, rue Victoria — WA. 4911
VAL ROYAL BUILDING MATERIALS LTD 12100 boul. Reed, Cartierville près de la gare — BY. 7521
R. A. FORTIER LIMITÉE 12000 Boulevard Reed CARTIERVILLE BY. 4765
LISEZ LES ANNONCES CLASSEES DANS LA PRESSE LE MEDIUM PAR EXCELLENCE

Ah! Maman! il ne reste plus de KIK COLA

Le cola des familles... dans la grosse bouteille de 30 onces... pour seulement 14 cents et le dépôt pour la bouteille.

Les CONDITIONS ATMOSPHÉRIQUES

MAXIMUM ET MINIMUM

Aujourd'hui: Maximum 68
" Minimum 52

Même date l'an dernier:
MAXIMUM 72; MINIMUM 52

Bureau météorologique du Dominion, Duval, 3. — (PC) — (Bulletin valable pour 36 heures) — Régions de Montréal, de l'Outaouais, des Laurentides et de la Mauricie: Ensoleillé, se couvrant cet après-midi. Averses ou orages dans la soirée. Demain, plutôt nuageux. Vents du sud à 15 milles, tournant au nord-ouest cette nuit. Un peu moins chaud. Minimum cette nuit et maximum demain à Montréal, 52 et 68; à Sainte-Agathe et Ottawa, 50 et 68; à la Tuque, 52 et 67.

Régions de la Baie Comeau, de Québec, des Cantons de l'Est et du Lac Saint-Jean: Ensoleillé aujourd'hui. Nuageux tard ce soir. Averses ou orages isolés cette nuit. Demain, ensoleillé avec quelques intervalles ensoleillés. Vents du sud à 15 milles tournant au nord-ouest demain matin. Un peu moins chaud. Minimum cette nuit et maximum demain à Québec, 52 et 67; à Sherbrooke, 55 et 68; à Chicoutimi, 50 et 67; à Rivière-du-Loup, 55 et 66.

TEMPERATURE D'HIER

Minimum et Maximum:

MONTREAL, 57, 74; Dawson 40, 59; Prince George 39, 67; Prince Rupert 43, 65; Vancouver 50, 70; Victoria 47, 65; Jasper 42, 69; Edmonton 46, 72; Calgary 46, 69; Lethbridge 48, 72; Yellowknife 42, 68; Prince Albert —, 72; Saskatoon 47, 70; Regina 39, 62; Winnipeg 44, 62; Port-Churchill 34, 38; Port-Arthur 37, 60; White River 49, 68; Sault Ste-Marie —, 69; Kapuskasing 49, 69; North Bay 53, 69; Sudbury 53, 63; Muskoka 52, 65; Windsor 62, 77; London 53, 71; Toronto 54, 72; Ottawa 48, 73; Québec 50, —; St-Jean 51, —; Moncton 52, 64; Halifax 50, 55; Charlottetown —, 65; Sydney 43, 61; Yarmouth 50, 61; St-Jean, T.-N. 33, 48; Chicago 62, 82; New-York 61, 81; Miami 72, 87; Los Angeles —, 69.

Le débat continue au conseil . . .

SUITE DE LA PAGE 3

que les crédits de $1,600,000 que le conseil est appelé à autoriser durant la séance en cours serviront à la pose de pavages de béton dans un grand nombre de rues où la circulation est particulièrement dense et que la liste ne comporte aucun pavage de macadam.

Le débat s'est ensuite engagé sur l'opportunité de rétrécir le terre-plein du boulevard S.-Joseph, de l'avenue du Parc à la rue Henri-Julien. Les conseillers Savignac, Rochon et Bertrand voudraient que rien ne se fasse en ce sens tant que le boulevard ne sera pas ouvert jusqu'au boul. Pie IX, tandis que le conseiller Désormiers appuie fortement le projet, afin de résoudre partiellement le problème de la circulation dans cette partie de la ville. Au moment de mettre sous presse, le débat sur la question se poursuivait.

Le Tennis

SUITE DE LA PAGE 31

son. Plusieurs clubs réunissent des joueurs de fort calibre. L'on prévoit donc que la lutte sera contestée dans chacune des sections.

La section féminine commencera sa saison demain avec 3 rencontres au programme. Dans l'une, le S.-Alphonse jouera à S.-Marc. Le S.-Pierre-Claver visitera le S.-Nicolas d'Ahuntsic et le S.-Ambroise ira rencontrer le Papineau dans l'autre.

La Ligue opérera donc avec huit clubs masculins et six clubs féminins.

1ère victoire du club 400

Le club de tennis 400 a remporté sa première victoire de la nouvelle saison, vendredi dernier, triomphant du club Bellevue de Longueuil, 5 sets à 2. Gaston Miron et Pierre Cloutier remportèrent chacun deux victoires pour le 400. Les résultats furent comme suit:

Claude Murray, 400, perd à R. Labelle, 6-3. Gaston Miron, 400, l'emporte 6-3 sur L. Picard. Jean-Paul Gougeon, 400, triomphe facilement de R. Royer 6-0 et Pierre Cloutier, 400, gagne 6-4 contre A. St-Jacques.

En doubles: Murray et Miron, 400, triompheront de R. Labelle-C. Brissette, 6-4. Gougeon et Lecours perdirent, 11-9, contre Royer et St-Jacques, du Bellevue, et finalement Cloutier et Lecours, 400, l'emportèrent sur Picard-Séguin, 6-3.

Auparavant, le club 400 avait subi une première défaite, alors que le club Bordeaux triompha des porte-couleurs de Claude Murray, 4 sets à 3.

Demain soir, le club 400 visitera Outremont, et rencontrera le Bordeaux, vendredi.

Le circuia de . . .

SUITE DE LA PAGE 32

Alston a décidé d'envoyer Alexander aux douches pour le remplacer par Jim Hughes.

Ce soir, les deux clubs se rencontreront de nouveau et Alston enverra son as droitier Hampton Coleman dont le record est de cinq victoires contre une défaite. Quant aux Bisons, c'est Babe Birrer qui évoluera au monticule.

Retour de Nelson

Le premier-but Rocky Nelson saura cette semaine quand il pourra revenir au jeu avec les Royaux. On croit que d'ici la fin du mois, Nelson occupera de nouveau son poste au premier coussin. Les Bisons ont obtenu le voltigeur George Lerchen, des Tigers de Détroit, qui l'ont cédé au Buffalo afin de faire place à Johnny Hopp.

Le Montréal a dépassé hier soir le chiffre de 100,000 pour les assistances aux joutes locales. En effet, jusqu'ici, un total de 101,940 spectateurs ont assisté aux joutes locales des Royaux contre 135,659 l'an dernier. A l'étranger, le Montréal fait voir des chiffres beaucoup meilleurs, puisqu'il a évolué devant 66,069 personnes contre 45,029 en 1951. Les joueurs de Walter Alston ont jusqu'ici réussi un total de 31 coups de circuit en 43 joutes à comparer à 24 dans le même nombre de joutes la saison dernière. Ils ont accumulé 47 doubles-jeux contre 42 à pareille date l'an dernier.

Buffalo	ab	p	cs	r	a
Federoff 2b	5	1	1	1	2
Zernia 1b	4	1	2	12	2
Jaska 3b	4	0	0	2	1
Lund cd	4	2	1	2	0
Carswell cg	4	0	1	3	0
Phillips cc	5	0	3	6	1
Cieslelski r	4	0	1	2	0
Daugherty ac	2	0	0	0	3
a-Sullivan	1	0	0	0	0
Garbowski ac	1	0	0	1	0
Yaylian 1	3	0	0	1	3
Totaux	37	7	11	27	12

a—Frappa un roulant pour Daugherty à la 6e.

Montréal	ab	p	cs	r	a
Hoak 3b	4	1	2	0	3
Fiala 2b	3	1	1	0	0
Gilliam cg	4	0	0	4	0
D. Thomson cc	3	0	1	6	0
Pendleton ac	4	0	1	1	4
Lotz 1b	4	0	1	10	1
Moryn cd	4	0	0	0	0
Ronning r	4	0	1	3	0
Alexander 1	2	0	0	1	1
Hughes 1	0	0	0	0	1
Fabbro 1	0	0	0	0	0
Totaux	32	3	7	27	10

Buffalo	100 002 013— 7
Montréal	300 000 000— 3

Erreur — Jaska. Points produits par Lund, Gilliam, Lotz 2, Phillips 4, Sullivan, Carswell, 2b, Lotz, Hoak, Federoff, Fiala, Phillips, Circuit, Carswell, Sacrifices, Jaska, Fiala, Hughes. Doubles-jeu, Zernia à Barbowski. Laissés sur les buts: Montréal 8, Buffalo 9. Buts sur balles, Alexander 3, Hughes 2. Fabbro 0, Yaylian 1. Retirés au bâton par Alexander 2, Hughes 1, Fabbro 0, Yaylian 0. Coups sûrs contre Alexander 6 en 3 1-3 manches; Hughes, 5 en 3 1-3; Fabbro, 0 en 1-3. Balle passée, ronnine. Lanceur gagnant: Yaylan, 4-3. Lanceur perdant: Hughes 3-2. Arbitres: Ryan, Chylak et Tabbachi. Temps: 2 h. 16. Assistance, 5,412. Lanceurs probables aujourd'hui: Buffalo, Birrer 4-4; Montréal, Coleman 5-1.

L'oraison funèbre

SUITE DE LA PAGE 3

rifiera encore une fois: "qui est fidèle dans les moindres choses l'est aussi dans les grandes". (Luc. XVI, 10). La simple énumération des oeuvres de ce Pontife suffit à causer la plus vive admiration.

II

En effet une foi sans les oeuvres est vraiment morte au dire de l'Apôtre saint Jacques.

Défenseur de la foi, héraut de la vérité éternelle, gardien des plus saintes traditions, l'Evêque doit avoir un sens très aigu des besoins, des aspirations et des énergies de son temps

L'Archevêque de Sherbrooke avait un tempérament et une personnalité apies à exploiter toutes les richesses de la doctrine catholique sur le mandat apostolique. Il était né avec des qualités de chef, et la Providence utilisa ces dispositions naturelles en le plaçant à la tête d'une Eglise. Chaque coup de crosse qui scandera sa marche à travers son diocèse sera un acte d'autorité.

L'autorité épiscopale

C'est au nom du Christ ressuscité qu'il commandait, et, selon lui, l'autorité épiscopale participait en quelque sorte à sa toute-puissance. On pourrait même se demander s'il n'y avait pas chez lui une notion théocratique du gouvernement du monde? Avec quelle joie, avec quelle plénitude de vie n'eût-il pas entrepris la réforme d'un diocèse au temps de saint Grégoire VII! Muni de tous les pouvoirs tant au spirituel qu'au temporel il aurait édifié une Eglise dont les murailles extérieures eussent été en même temps les frontières d'un royaume.

Ne parlait-il pas d'ailleurs avec autant de conviction des destinées de l'Estrie que des développements du diocèse de Sherbrooke? Et nous serions bien mal venus de lui en faire des reproches. Il savait que l'établissement et la prospérité de son peuple avaient été l'oeuvre de la Providence.

Son oeuvre à Sherbrooke

En arrivant ici en 1937, le quatrième Evêque de Sherbrooke disait dans son premier discours: "Je suis venu parmi vous pour travailler."

En chef avisé, il sait que la conquête spirituelle est soumise à des lois stratégiques, et qu'une armée, pour avancer, doit se recruter. Aussi deux ans après son arrivée, il fonde le Séminaire des Sts-Apôtres, et il en surveille attentivement la marche et le développement.

Toutes les formes de l'apostolat moderne lui sont familières, mais il demeure pénétré de la pensée de saint Paul, que l'Evêque est constitué pour l'hommes dans toutes les choses qui regardent Dieu. (Héb. I)

Défenseur de l'ouvrier

Il exhorte toutes les classes de la société à la perfection chrétienne, et, il faut bien le dire, il n'est pas tendre pour ceux qui ne veulent pas collaborer à l'édification du règne du Christ dans les âmes et dans la société.

Le "non licet" qu'il opposait aux ennemis de la sainte cause de la tempérance et aux oppresseurs des pauvres faisait trembler les puissants de la terre et rassurait les timides.

Dans la chaire de l'église de S.-Pierre de Sorel, comme dans sa cathédrale de Sherbrooke, Monseigneur Desranleau a été le défenseur de la classe ouvrière, et il a prêché la doctrine sociale de l'Eglise si peu comprise même de ceux qui se glorifient du titre de catholiques.

A cette force inébranlable de son caractère et de sa conduite on peut attribuer l'opposition de ceux qui voulurent faire de lui un signe de contradiction et qui l'accusèrent même de toucher à des domaines où l'Eglise n'a pas autorité et juridiction.

A ceux-là nous voudrions donner comme sujet de méditation cette parole de Pie XI qui s'applique parfaitement à l'action pastorale de l'Archevêque de Sherbrooke. "Il y a des moments où le Pape, l'épiscopat, le clergé semblent s'occuper de politique. Mais on ne s'occupe que de la religion, de la défense de la religion et des intérêts religieux tant qu'on combat pour la liberté religieuse, pour la sainteté de la famille, pour la sainteté de l'école, pour la sanctification des jours du Bon Dieu. Ce n'est pas là "faire de la politique."

La dernière étape

Et nous connaissons tous la dernière étape de cet itinéraire apostolique. Les grands apôtres doivent accepter dans leur vie la Croix qu'ils avaient prêchée et présentée comme le seul instrument de salut.

L'archevêque de Sherbrooke désirait vivre encore quelques années pour mettre la dernière main à plusieurs oeuvres qu'il avait fondées. Il montait donc son Calvaire avec un grand esprit de foi, mais il se rappelait avec un espoir non dissimulé que le lieu de la résurrection est à quelques pas de l'endroit où se dresse la Croix. Avait-il pensé que le mystère de l'Ascension se déroula sur la montagne de l'Agonie?

Le 22 mai, il était apparu ici dans tout l'éclat de sa puissance de Pontife. Attaché à l'Eglise de Rome par le lien éternel que symbolise le pallium, il étendait une dernière fois ses mains bénissantes sur ses disciples, et bientôt il disparaissait dans ce nuage de gloire.

Cher Monseigneur, c'est un "Adieu" que nous vous disons. Puissions-nous tous vivre cette forte doctrine que vous nous enseigniez lorsque vous étiez sur la terre, afin que nous soyons dignes d'être un jour avec vous "devant Dieu". Ainsi soit-il.

Pas de perte de temps . . .

SUITE DE LA PAGE 3

Puis une installation technique transporte la parole française et la rend à la deuxième salle par haut-parleurs.

Quand des membres non bilingues du congrès désirent participer aux débats, ils écrivent leurs idées et des messagères transportent aussitôt les feuilles à la salle de bal, où le texte est rendu en anglais, langue de la majorité des congressistes. Le texte revient du même coup en français, par la traductrice, et les débats continuent.

"Notre méthode n'est égale en efficacité qu'à celle des Nations unies", a déclaré l'une des organisatrices du congrès, soulignant que c'est la première fois que les assises des infirmières sont bilingues. "Mais c'est un bon pas de fait. Nous avons tenté d'obtenir un système d'acoustiques pour ous les membres non bilingues, mais nous n'avons pu en trouver à louer, d'une seule fois, un nombre suffisant."

Présence des "nursing sisters"

Les "nursing sisters", groupement formé exclusivement d'infirmières ayant fait du service outre-mer au cours des deux dernières guerres mondiales, prennent part au congrès qui réunit plus de 1,000 infirmières canadiennes.

Des représentantes des trois services, l'armée, la marine et l'aviation, forment les cadres de ce groupement qui fut fondé il y a une vingtaine d'années à Montréal, par Mme Stuart Ramsey, et qui comptent des sections dans toutes les grandes villes du Canada.

Pageant historique

Les infirmières en congrès ici ont pu revivre l'histoire des premières infirmières de la Nouvelle-France, grâce à un pageant historique présenté hier soir à l'Hôtel-Dieu de Québec.

Au moins 2,000 personnes ont assisté à ce pageant qui était une esquisse à grands traits, suivant l'ordre chronologique de l'évolution de la profession d'infirmière telle que vécue à l'Hôtel-Dieu de Québec depuis l'arrivée des premières hospitalières en 1639 jusqu'à notre époque moderne et celle de la faculté de médecine de l'université Laval.

Suprême hommage à Mgr P. Desranleau

SUITE DE LA PAGE 3

vince, l'hon. M. Duplessis, était représenté par l'hon. J.-S. Bourque, ministre des terres et forêts.

On remarquait aussi la présence de M. Maurice Gingues, député libéral de Sherbrooke aux Communes, de tous les membres du conseil de ville, des Chevaliers de Colomb du 3e degré et des chevaliers des différents ordres.

Venaient ensuite; le Dr Richard Gaudet, Chevalier de l'Ordre du S.-Sépulcre, Abel Marion, président général de l'U.C.C., Louis Codere, Hector Lanctôt, J.-L.-E. Blais, Maurice Delorme et Armand Laberge, chevaliers de l'Ordre de S.-Grégoire le Grand.

L'officiant, Mgr O.-Z. Letendre, était accompagné de l'abbé Gérard Cauchon, secrétaire de Mgr l'archevêque et de deux acolytes. Le cercueil ouvert était placé sur un trépied roulant. Les porteurs étaient les abbés Roméo Lapointe, curé aux Saints-Martyrs, Raoul Couture, Aimé Doyon, Alexandre Letendre et P.-E. Darcy, directeur des élèves au séminaire S.-Charles. Une garde d'honneur était aussi formée par un détachement de zouaves pontificaux.

L'inhumation eut lieu immédiatement après le service, dans la crypte de la cathédrale.

Ultimatum de Boatner aux captifs

SUITE DE LA PREMIERE PAGE

ternement, s'inquiète du nombre de coups de feu tirés accidentellement par les gardes alliés.

Munsan, Corée, 3. (PAf) — Le major-général William K. Harrison a déclaré, aujourd'hui, aux négociateurs communistes que les Nations unies ne refouleront point vers vous les communistes capturés "à la pointe de la baïonnette".

Il a dit: "La signature d'un armistice est bloquée uniquement par votre demande inhumaine que l'état-major des N.U. force les prisonniers à retourner vers un mode de vie qui leur répugne au point qu'ils préfèrent la mort à cette possibilité."

Sondages chinois repoussés

Séoul, 3. (PAf). — Huit groupes de fantassins chinois ont sondé les défenses alliées d'un secteur de cinq milles du front ouest avant l'aurore aujourd'hui.

Un officier d'état-major allié a annoncé que l'artillerie alliée a repoussé les patrouilles, dont quelques-unes comptaient 100 hommes.

Le mauvais temps a nui aux opérations aériennes.

Le général Mark Clark, chef des armées d'Extrême-Orient, et le général Van Fleet, commandant de la 8e armée, ont survolé le front aujourd'hui à bord d'avions légers.

Commission d'étude des coalitions

SUITE DE LA PREMIERE PAGE

pour s'assurer si le droit de recours aux tribunaux ne subit aucune atteinte. Il a laissé entendre qu'il était en faveur de la nouvelle disposition relative au partage des fonctions du commissaire-enquêteur.

M. Alistair Stewart, CCF de Winnipeg-nord, a dit que son parti est en faveur de toute loi qui facilitera les mesures à prendre contre les coalitions commerciales et augmentera les sanctions applicables à celles qui sont condamnées.

Lorsque M. Stewart voulut parler de coalition dans l'industrie de l'électricité, M. Garson lui a dit qu'il avait annoncé le 1er mai la nomination de M. Carl Goldenberg, de Montréal, pour faire enquête sur une prétendue coalition dans cette industrie.

M. E. D. Fulton, prog. cons. de Kamloops, a recommandé que le rapport du commissaire-enquêteur soit soumis en même temps à la nouvelle commission et au ministre afin que celui-ci puisse, s'il y a lieu, donner ordre à la commission d'étudier telle ou telle cause avant toutes les autres.

Garage détruit à Rougemont

Granby, 3. (DNC) — Un incendie a rasé un garage situé à la sortie du village de Rougemont, sur la route de S.-Césaire, à la suite d'une explosion survenue au moment où deux employés travaillant à la réparation du réservoir d'une automobile. Le garage était la propriété de M. Gaétan Poisson. Les pertes sont de plusieurs milliers de dollars.

Décès de M. Rosario Beaupré

Valleyfield, 3. — M. Rosario Beaupré, de Valleyfield, autrefois de Montréal, est décédé subitement, à l'hôpital de Valleyfield, à l'âge de 40 ans.

M. Rosario Beaupré

Il laisse, outre son épouse, née (Lucienne) Brisson, un fils, Jean-Guy; deux filles, Micheline et Francine; ses soeurs, Mmes Raoul Perreault (Maria), Robert Beaudet (Laurette), Cecil Godfrey (Germaine), Joffre Drapeau (Jacqueline); sa belle-mère, Mme Uiric Brisson; ses belles-soeurs, Mmes Paul Leduc, Paul Broissoit, Albert Quimper; ses beaux-frères, MM. Côme Brisson, Jean-Louis Brisson, Lucien, Marcel et Hildège Brisson.

Décès de Mlle Y. Deschamps

Repentigny, 3. — Mlle Yvette Deschamps, institutrice de Repentigny, est décédée, dimanche soir, à l'âge de 34 ans.

Mlle Y. Deschamps

La défunte laisse: son père, M. Ulric Deschamps; ses frères, MM. Edouard, Anatole, Paul-Emile, Pierre-Arthur et Bernard Deschamps; ses soeurs, Mlles Léda, Lucienne et Bernadette Deschamps et Mme Léopold Hamel (Annette); ses belles-soeurs et un beau-frère; plusieurs neveux et nièces.

Conséquences de la grève des métallos

Truman interviendra-t-il de nouveau en invoquant la loi Taft-Hartley?

par Simon Michau

New-York, 3. (AFP) — La deuxième grève générale des aciéries aux Etats-Unis vient de commencer. Combien de temps durera-t-elle et quelles en seront les conséquences? Ce sont là autant de questions auxquelles seul l'avenir donnera une réponse.

La première grève, déclenchée le mois dernier après que le juge Pine eut déclaré contraire à la constitution la saisie gouvernementale des aciéries (dont la capacité annuelle de production est de 110 millions de tonnes) avait duré trois jours et coûté plus de 2 millions de tonnes d'acier. La nouvelle grève risque fort d'être plus longue et par conséquent d'entraîner des pertes plus importantes.

Voici quels sont les éléments de la situation actuelle:

1. Le conflit pourrait prendre fin, provisoirement ou définitivement, par une intervention gouvernementale. En effet, le président Truman, qui jusqu'ici s'est refusé à invoquer la loi Taft-Hartley, pourrait encore songer à l'appliquer. En outre, il pourrait demander au congrès de voter d'urgence une loi lui donnant le pouvoir de saisir les aciéries.

Graves obstacles à un règlement

2. Le conflit pourrait prendre fin par un compromis entre le patronat et le syndicat des métallos. On sait qu'il y a trois semaines les représentants des deux parties en dispute convoqués à la Maison blanche étaient presque parvenus à un accord. Le seul point sur lequel, semble-t-il, le désaccord se soit révélé insoluble était la demande du syndicat de l'atelier fermé, c'est-à-dire l'obligation pour tout ouvrier d'adhérer à l'organisation ouvrière. On sait, par ailleurs, que si les directeurs des aciéries semblent accepter une augmentation de 25 cents par heure du salaire des 650,000 métallos, ils demandent en compensation une hausse du prix de la tonne d'acier d'environ 12. Or, jusqu'à présent, l'administration du contrôle des prix s'est, dans les négociations précédentes, montrée opposée à un relèvement supérieur à 3 ou $4.

3. A en juger par l'attitude récente des industries qui se servent d'acier, il semble que le monde des affaires ne craigne pas une grève des aciéries, soit qu'il estime qu'elle sera brève, soit qu'il juge que les stocks d'acier soient suffisants. D'après une enquête effectuée dernièrement par la revue "Iron Age" aux Etats-Unis, les stocks d'acier chez les consommateurs représentent, selon les cas, de 30 à 60 jours de marche.

Grève préjudiciable à l'Angleterre

4. Si l'industrie américaine qui se sert d'acier ne semble guère devoir être gênée dans l'immédiat par la grève des aciéries, il n'en sera peut-être pas totalement de même pour certains pays étrangers, comme l'Angleterre, qui attend cette année plus d'un million de tonnes d'acier des Etats-Unis pour couvrir ses besoins courants. Il est fort probable, en effet, que le gouvernement décrète incessamment, comme il l'a fait, en avril dernier, l'embargo sur les exportations d'acier.

5. La nouvelle grève des aciéries signifiera probablement, d'autre part que la pénurie d'acier aux Etats-Unis, actuellement en voie de disparition, prendra fin plus tard que prévu. En conséquence, les plans des offices gouvernementaux de production concernant un adoucissement des contrôles sur l'acier — voire même la suppression de certains d'entre eux — pendant le second semestre de l'année pourraient bien être abandonnés.

6. Enfin, dernière conséquence du conflit actuel de l'acier: le mouvement de revendications sociales risque fort de se trouver stimulé. Le monde syndical américain, et tout particulièrement les mineurs, attend avec une certaine impatience l'issue de ce conflit pour décider des revendications à présenter. On conçoit en conséquence que la décision de la Cour suprême pourrait bien avoir été le signal d'une vague de demandes d'augmentations de salaires, donc d'une nouvelle vague inflationniste aux Etats-Unis.

Nécessité d'une politique mondiale . . .

SUITE DE LA PREMIERE PAGE

nomination présidentielle du parti républicain.

Le général Eisenhower se rendra au Kansas pour y prononcer son premier discours politique devant ses vieux amis de sa ville natale d'Abilene.

Au cours d'une cérémonie qui s'est déroulée hier à la Maison Blanche, le président Truman a épinglé à la médaille du service distingué du général une quatrième agrafe. Il a qualifié sa tâche accomplie en Europe "de réalisation monumentale sans précédent dans l'histoire du temps de paix".

Le général fera ses adieux à Washington tard aujourd'hui et se rendra par avion à Kansas City, Missouri. Il passera la nuit dans un hôtel de Kansas City, et il se rendra par train à Abilene, demain.

Il a adressé la parole à midi lors de la pose de la pierre angulaire du musée Eisenhower qui a reçu l'importante collection de trophées de guerre et de souvenirs du général.

Services d'Air-Canada sur l'Atlantique tous repris

Air-Canada annonce la reprise intégrale de ses services sur l'Atlantique-Nord à la suite de la venue à la normale des quantités de carburant nécessaire à l'aviation civile. Ainsi les services seront repris entre Montréal, Londres, Paris, Prestwick et Shannon, immédiatement.

Des restrictions semblables ont été levées la semaine dernière sur les services intérieurs ou domestiques.

Nominations militaires

Washington, 3. (AFP) — Le président Truman a procédé, hier, aux nominations suivantes: le général de corps d'armée de l'air (trois étoiles) Lauris Norstadt, comme commandement en chef des forces aériennes américaines en Europe avec promotion au grade de général (quatre étoiles); le général de corps d'armée de l'air Otto Paul Weyland, comme commandant en chef des forces aériennes et américaines en Extrême-Orient avec promotion au grade de général.

Le pays du jute

—Le Pakistan est le pays qui produit le plus de jute. Sa production annuelle est en moyenne de 6,500,000 balles.

Un écho de la grève chez Dupuis Frères au conseil municipal

Au début de la séance du conseil municipal, hier après-midi, le conseiller Georges-Aimé Gagnon, l'un des représentants du Conseil central des syndicats nationaux à l'hôtel de ville, a tenu à protester personnellement contre le fait que le comité exécutif de Montréal a refusé de louer à cet organisme la salle du marché St-Jacques en rapport avec la grève chez Dupuis Frères.

"C'est là une attitude répréhensible de la part du comité exécutif, dit-il. Il y a quelque temps, le directeur du service de la police a déclaré qu'il n'avait pas à sa disposition assez de policiers pour faire la guerre aux barbottes, mais on voit bien depuis des semaines des centaines d'agents aux environs de la maison Dupuis Frères, non pas pour maintenir la paix mais pour provoquer le désordre."

M. Gagnon a ajouté que, vendredi soir dernier, avait lieu un grand ralliement en rapport avec la grève au Palais du Commerce, et que la paix et l'ordre y ont régné bien qu'il n'y eût pas de policiers. "Je demande, dit-il, que la police de Montréal ne se ligue pas avec les capitalistes et les employeurs contre des ouvriers légalement en grève".

Un accident de moulin à faucher

Une cause typique qui rappelle une époque très ancienne et provient d'un accident causé par une faucheuse, est instruite en ce moment par l'hon. juge Elphège Marier, de la Cour supérieure.

Mme Mary Beatty poursuit ville Jacques Cartier pour $15,361. M. Héléodore Lefebvre qui coupe les hautes herbes sur le bord des rues de la ville défenderesse, arrivait sur un ponceau, jeté sur le fossé de la rue Marquette.

Il souleva la faux de son moulin pour éviter qu'elle accrochât le bord du pont, et la demanderesse qui traversait la rue à cet instant se fit prendre une jambe dans l'instrument aratoire. Ville Jacques-Cartier décline toute responsabilité, et soutient que M. Lefebvre est un entrepreneur indépendant.

Celui-ci affirme que son moulin est très bruyant et qu'on peut l'entendre venir à 600 ou 700 pieds d'autant plus qu'il manquait un boulon à une roue.

Lorsqu'on décrit le fonctionnement de cette machine agricole, le président du tribunal sourit et déclare qu'il le connaît bien, ayant été élevé sur une ferme et en ayant conduit une à diverses reprises dans son jeune âge.

M. Lefebvre affirme qu'il n'a jamais sorti sans drapeaux sur chaque cheval. "On rit de moi, dit-il, on dit que je suis décoré".

Au moment de l'accident, selon le témoin, les chevaux allaient à "pas carrés", et la demanderesse avait le temps de traverser la rue. Me Emilien Brais, C.R., représente ville Jacques-Cartier, et Me S. Fenster est l'avocat de la demanderesse.

Une femme trouvée morte, ave Querbes

Une femme de 47 ans a été trouvée morte hier après-midi dans un logement de la maison portant le numéro civique 6966, ave Querbes. Il s'agit de Mme Joséphine Fried, qui était domiciliée à 5259, rue Saranac.

La macabre découverte a été faite par une voisine, vers 2 h. 30 hier après-midi. Le corps de la femme gisait dans le logement, dans la cuisine duquel les quatre clefs d'un poêle à gaz avaient été ouvertes. Il a été transporté à la morgue municipale. Une équipe de secours de l'Hydro-Québec, mandée sur les lieux, a pratiqué en vain la respiration artificielle.

Les agents Gérard Turcotte et Charles Meloche, de la police municipale, ont fait les constatations d'usage. Le sergent-détective Joseph Caron, père, qui a fait enquête, a déclaré, dans son rapport, qu'il s'agit d'un suicide. La mort a été constatée par le Dr Bélisle, de l'hôpital Ste-Justine.

NAISSANCES

BOURGEOYS—A Montréal, le 21 mai 1952, au No 359 rue Gait à Verdun, à M. et Mme Gérard Bourgeoys, née Gabrielle Léger, un fils baptisé Joseph, Ludger, André. Parrain et marraine, M. Mme Ludger Douville, oncle et tante. Porteuse, Mme O. Dagenais, grande tante.

CHAMPAGNE — Le 12 mai à l'hôpital Général de la Miséricorde est né à M. et Mme Roger Champagne un petit frère à Jean-Luc, baptisé: Joseph, Adélard, Gabriel, Jean-Pierre. Parrain et marraine: M. Mme Adélard Champagne, oncle et tante de l'enfant. Porteuse: Mlle Pauline Legault, tante de l'enfant.

LUSIGNAN-EMOND — A Montréal, le 6 mai, à M. et Mme Alain Lusignan, Fernande Emond, est né un fils baptisé: Joseph, René, Claude, Onésime. Parrain, marraine: Aline, René Lusignan, tante, oncle de l'enfant. Porteuse: Madeleine Lusignan, tante de l'enfant.

PIGEON — A Montréal, le 23 mai 1952, à l'hôpital de la Miséricorde, à M. et Mme Eugène Pigeon, née Jacqueline Dubois, une fille baptisée: Marie, Florida, Diane. Parrain et marraine: M. et Mme Ernest Pigeon, grands-parents de l'enfant. Porteuse: Mme Antonio Poulin, tante de l'enfant.

SAUVE-HERARD — A Montréal, le 25 mai 1952, à l'hôpital Beaulac, à M. et Mme Conrad Sauvé, née Aline Hérard, un fils baptisé: Joseph, Arthur, Gérard, André. Parrain: L'abbé Gérard Sauvé, oncle de l'enfant; Marraine: Mlle Yvette Hérard. Porteuse: Mlle Lucienne Hérard, tante de l'enfant.

ST-GERMAIN-LOCAS — Le 31 mai, à l'hôpital Ste-Mary's, à M. et Mme A. St-Germain, née Eliane Locas, est né un fils.

DECES

AUGER.—A Montréal, le 2 juin 1952, à l'âge de 64 ans, est décédé M. Aldas Auger, employé de la Commission du Transport de St-Henri, époux en 1eres noces d'Antoinette Provost, en 2ièmes noces d'Alexandrine Guilbault. Les funérailles auront lieu jeudi le 5 courant. Le convoi funèbre partira des salons Urgel Bourgie Ltée, No 2630 rue Notre-Dame O., à 8 h. 15, pour se rendre à l'église St-Vital de Montréal-Nord où le service sera célébré à 9 hrs et de là au cimetière de la Côte-des-Neiges, lieu de la sépulture. Parents et amis sont priés d'y assister sans autre invitation. 194-2

BRULE. — A Montréal, le 2 juin 1952, à l'âge de 51 ans 6 mois est décédée Mme Abner Brulé, née Marie Rose Annette Lavallée, demeurant à 4173, Des Erables. Les funérailles auront lieu jeudi le 5 juin. Le convoi funèbre partira des salons Urgel Bourgie Ltée, no 6988, rue St-Hubert à 7 hrs 30 pour se rendre à l'église Immaculée-Conception où le service sera célébré à 8 hrs. Parents et amis sont priés d'y assister sans autre invitation. 194—2

BURKE — Après une longue maladie, à l'hôpital Western, le 2 juin 1952, est décédé Emmett Rockett Burke, fils de feu James Murphy Burke et de Mary Ellen Rockett, frère bien-aimé de Margaret Isabel, Eddie, John, Jim et Lorry. La dépouille mortelle est exposée aux salons Clarke, 3580 Sherbrooke ouest. Service funèbre à l'église S.-Ignace de Loyola, mercredi le 4 juin à 9 a.m. Inhumation au cimetière de la Côte-des-Neiges.

DECES

CHAMPAGNE — A Montréal, le 1er juin 1952, à l'âge de 84 ans, est décédée Mme veuve Narcisse Champagne, née Lumina Rainville, demeurant à 5313 Beaulieu. Les funérailles auront lieu mercredi le 4 juin. Le convoi funèbre partira des salons Urgel Bourgie Ltée, No 6259 Boul. Monk, à 8 h. pour se rendre à l'église N.-D. du Perpétuel Secours où le service sera célébré à 8 h. 30, et de là au cimetière de Lachine, lieu de la sépulture. Parents et amis sont priés d'y assister sans autre invitation. 193-2

CHIQUETTE—A Laval des Rapides, le 2 juin 1952, à l'âge de 64 ans, est décédé Henri Chiquette, époux de Laura Lafrenière, demeurant 27 boul. Gervais, Laval des Rapides. Les funérailles auront lieu mercredi le 4 courant. Le convoi funèbre partira des salons de la Société Coopérative, No 7030 rue St-Denis, à 8 heures, pour se rendre à l'église St-Christophe de Pont-Viau où le service sera célébré à 8 h. 30, et de là au cimetière de Berthier, où un libera sera chanté, lieu de la sépulture. Parents et amis sont priés d'y assister sans autre invitation.

CHARRON. — A Montréal, le 1er juin 1952, à l'âge de 87 ans, est décédée Mme veuve Azarie Charron née Elmina Durette, demeurant à 3003 Ontario Est. Les funérailles auront lieu mercredi le 4 juin. Le convoi funèbre partira des salons T. Sanasregret, No 3198 rue Ontario Est, pour se rendre à l'église Nativité d'Hochelaga où le service sera célébré à 8 hrs et de là au cimetière de la Côte-des-Neiges, lieu de la sépulture. Parents et amis sont priés d'y assister sans autre invitation. 193-2

CHARRON. — A Montréal, le 1er juin 1952, à l'âge de 18 ans, est décédé Roger Charron, fils de Lorenzo Charron et de Rose Benoit. Les funérailles auront lieu mercredi le 4 courant. Le convoi funèbre partira de la demeure de son père au Ruisseau de Beloeil, pour se rendre à l'église paroissiale où le service sera célébré à 9 h. 30 et de là au cimetière du même endroit, lieu de la sépulture. Parents et amis sont priés d'y assister sans autre invitation.

CORDEAU — A Manseau, le 2 juin 1952, à l'âge de 70 ans, est décédée Mme Joseph Cordeau, née Cordélia Morin. Les funérailles auront lieu jeudi le 5 juin. Le convoi funèbre partira des salons Victor Dubois, No 1750, rue Amherst, à 8 hrs 15, pour se rendre à l'église Ste-Catherine, où le service sera célébré à 8 hrs 30, et de là au cimetière de l'Est, lieu de la sépulture. Parents et amis sont priés d'

OUVERTS DE 9 H. 30 A 5 H. 30 SAMEDI COMPRIS. OUVERTS JUSQU'A 9 H. LE VENDREDI SOIR

ÉCONOMIES DUPUIS

- Les étiquettes jaunes indiquent le prix net
- Vous obtenez la dernière nouveauté
- Vous économisez du temps et de l'argent
- Pas de commandes postales ni téléphoniques s.v.p.
- Pas de commandes payables sur livraison
- Comptes coupons DUPUIS acceptés
- Aussi comptes contrats, versements mensuels
- Pas de comptes courants pour le moment
- Echanges et remboursements sur présentation des factures et des étiquettes — bureau au sous-sol DUPUIS.

Jamais encore vous n'avez pu économiser autant
Seul DUPUIS vous apporte ces bas prix

MANTEAUX LONGS

Grand solde sensationnel DUPUIS — prix réduits jusqu'à 50%

MODELES POUR DAMES ET JEUNES FILLES

Vous ne verrez nulle part ailleurs que chez DUPUIS des rabais aussi extraordinaires pour semblables marchandises : Gabardine anglaise, Charmine, crêpe de laine importé suédine . . . quelques teintes pastelles surtout marine, noir. Les tailles sont désassorties : 12 à 20 et 38 à 50 dans le groupe. Nous ne pouvons garantir la répétition d'une telle offre dans une aussi grande variété de tailles et de modèles.

Venez dès 9 h. 30 mercredi chez DUPUIS

39.95, 49.95, 59.95, 69.95

UN SEUL BAS PRIX DUPUIS

32.50

DUPUIS — DEUXIEME DE MONTIGNY

RAYONNE D'ÉTÉ À CARREAUX

Vous avez le temps . . . avant vos vacances de combiner tout un trousseau sport dans vos teintes favorites : au choix beige, gris, rose, marine, noir avec carreaux de bon goût. Largeur 54". Rien de plus facile à tailler sur un patron. Prix ord. 1.49. —

SPECIAL DUPUIS, la verge **.89**

DUPUIS — TROISIEME ST-CHRISTOPHE

RICHES SACS d'Angleterre

Simili alligator en nuances HAVANE ou BRUN CAFE, ROUGE, NOIR, VIN, GRIS

PRIX ORD. 12.00 ET 14.00
IMBATTABLE
A CE BAS PRIX DUPUIS

6.66

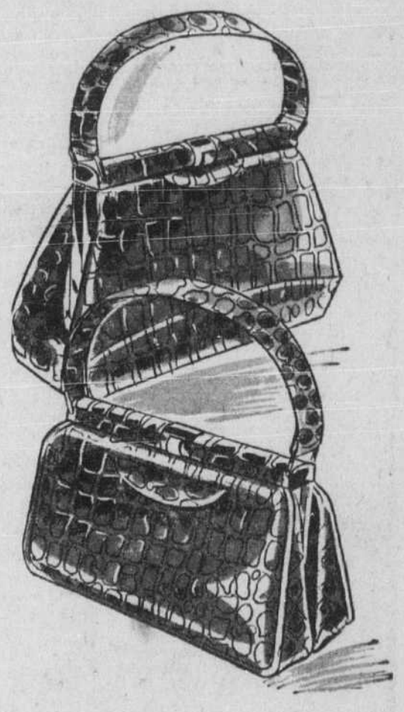

Imaginez l'avantage, mesdames, d'obtenir à ce bas prix sans égal, pour des sacs aussi bien finis, une qualité imitant à s'y méprendre le véritable cuir alligator à prix inestimable. Voilà, une fois de plus, une sensationnelle aubaine DUPUIS qui tombe bien . . . à la veille de vos voyages de vacances. Genre ordinaire ou sac "bandoulière". Doublure suédine beige, porte-monnaie, plusieurs à division chainette-éclair.

DUPUIS — REZ-DE-CHAUSSEE

Frais services "Swinnerton" 20 pièces

SEMI-PORCELAINE ANGLAISE

Voilà bien l'occasion par excellence d'en acheter un pour la ville, la campagne. Semi-porcelaine blanche lustrée, bordure ondulée d'un bel effet. Motif symétrique vernissé. Composition: 4 de chaque, assiettes à diner, à soupe, à fruits, tasses et soucoupes.

Prix ord. 2.98
SPECIAL DUPUIS **2.19**

DUPUIS — TROISIEME DE MONTIGNY

Chemises "Sport"

"LITTLE PRINCE" ET AUTRES

Pour garçons de 6 à 14 ans — Ord. 1.49

LITTLE PRINCE, marque connue, belle coupe, manches longues ou courtes, nuances dans le groupe : beige, bleu, gris, vert, maïs, **AUTRES CHEMISES SPORT** avec motifs ou rayures aussi tout unies. Le col se porte avec ou sans cravate. Manches courtes. **BEAU BROADCLOTH "SANFORIZED".**

1.00

DUPUIS — REZ-DE-CHAUSSEE — DE MONTIGNY

Sous-vêtements

EN COTON POUR GARÇONS

A VOUS PARENTS D'EPARGNER SUR LA collection indispensable pour le temps des vacances et tout l'été. Dupuis vous offre une belle qualité de coton blanc. Gilets athlétiques et culottes à bande élastique à la taille et aux cuisses — Tailles : P. M. G. Achetez-en 6 ou 12 à la fois.

CHAQUE PIECE **.29**

DUPUIS — REZ-DE-CHAUSSEE — DE MONTIGNY

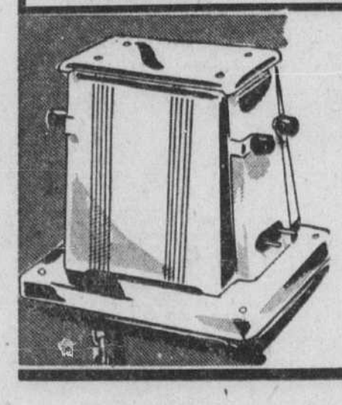

Grille-pain chromés

Ord. 4.95
Chez Dupuis **3.25**

Inutile d'attendre meilleure aubaine, celle-ci surpasse les autres. Fabrication parfaite élément garanti première qualité. Construction solide (quelques seconds dans le groupe).

Venez tôt mercredi matin

DUPUIS — TROISIEME DE MONTIGNY

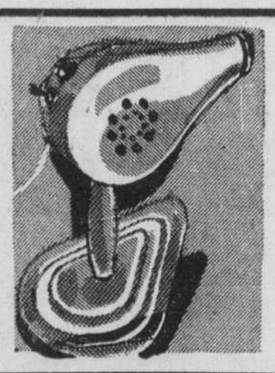

"Handy Hanna"

SECHOIRS
Ord. 8.95 **5.95**

Une économie appréciable de 3.00 pour ce séchoir renommé indispensable après le shampooing, etc. Contrôle chaud/froid. Pied amovible, beau fini vert Nil. Achetez-en un demain.

DUPUIS — TROISIEME DE MONTIGNY

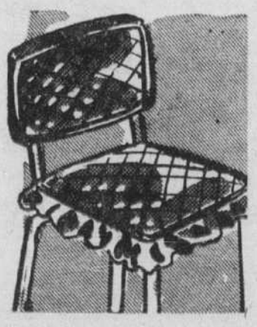

Pour chaises chromées

Ord. 1.49 —
L'ensemble **.79**

La surface piquée damier

Pour le dossier, le siège. Surface plastique aux dessins sobres, bleu, rouge, vert, jaune. Bordure volant plissé. Le parfait confort, nettoyage facile.

DUPUIS — TROISIEME ST-CHRISTOPHE

Boîtes à chapeaux

Prix ord. 2.49
Spé. Dupuis **1.77**

Placez vos chapeaux à l'abri de la poussière cet été dans votre chambre à la pension d'été. Surface papier fleuri, les côtés en acétate résistant. Dimensions : 8¼ diamètre 15".

DUPUIS — MEZZANINE

Achat spécial DUPUIS 2,100 paires souliers d'été... de vacances

AU SOUS-SOL DUPUIS

Mesdames, le plus beau choix encore vu . . . Prix ord. 3.95 à 9.95. EXTRA SPECIAL . . . INSURPASSABLE MERCREDI AU SOUS-SOL DUPUIS — la paire —

A CE PRIX VOUS EN ACHETEREZ 3 et 6 paires LA PAIRE

1.29

C'est une chance peu commune, les plus sages d'entre vous viendront dès 9 h. 30 demain matin au sous-sol DUPUIS

- Cuirs: veau, chevreau, suède "Elk" suédine, reptilien, verni
- Au choix : noir, bleu, brun, rouge vin, rouille, vert, beige, gris, blanc
- Pointures : 3½ à 9 — Largeurs AAA, AA, A, B, C, D. dans le groupe
- Modèles : sandales, Gore, escarpins, bout à jour, talon à bride
- Talons : hauts, cubains, militaires, plats, semi-pleins
- Semelles plate-forme très épaisses ou ordinaires

DUPUIS — SOUS-SOL

Dupuis Frères LIMITÉE
RAYMOND DUPUIS, président

Nylons

51 fin — denier 15
(irr. 1.75) EXTRA la paire

.79

Complétez l'achat de vos souliers par ces bas NYLON entièrement diminués, couture fonçée. Tons beiges en vogue. Chaque paire dans une cellophane. 8½ à 10½. Talon uni-bleu, brun dans le groupe.

DUPUIS — SOUS-SOL