Le plus fort tirage de tous les journaux de Québec

"Instaurare omnia in Christo"

L'ACTION CATHOLIQUE
Membre de l'A. B. C.

Organe de l'Action Sociale Catholique

L'ACTION CATHOLIQUE

2e ÉDITION en page 5
Lisez l'annonce de LA COMPAGNIE PAQUET

TRENTE-DEUXIEME ANNEE No 10,123 — QUEBEC — CANADA — MARDI, 31 OCTOBRE 1939 — 3 SOUS LE NUMERO

LE DUCE REMANIE SON CABINET ET SON ETAT-MAJOR MILITAIRE

Mussolini a remplacé les chefs des états-majors de l'armée et de l'aviation, six ministres de son cabinet et le secrétaire général du parti fasciste.— Graziani succède à Pariani à l'état-major. — Ciano, Grandi, Revel et Bottai sont les seuls ministres qui restent en place.— Muti devient secrétaire général du parti.

AUCUN COMMENTAIRE PUBLIC

(Par Reynolds Packard)

ROME, 31. — (UP) — Le premier ministre Benito Mussolini a effectué aujourd'hui le remaniement ministériel et militaire le plus important depuis des années. Il a remplacé les chefs des états-majors de l'armée et de l'aviation, six ministres de son cabinet et le secrétaire général du parti fasciste italien.

Le maréchal Rodolfo Graziani, vétéran des campagnes de Libye et d'Ethiopie et ancien vice-roi d'Ethiopie, a été nommé chef d'état-major en remplacement du général Alberto Pariani.

Pariani quitte également son second poste de sous-secrétaire de la Guerre, et y est remplacé par le général Ubaldo Soddu.

Le général Francisco Pricolo a été nommé sous-secrétaire de l'aviation et chef d'état-major de l'armée de l'air, remplaçant le général Giuseppe Valle, qui détenait les deux postes.

néral du parti fasciste italien général du arti fasciste italien depuis 1932, est remplacé par le général Ettore Muti et a été nommé au poste de chef d'état-major de la milice fasciste.

Les changements ministériels sont les suivants :

Dino Alfieri, ministre de la Culture populaire, est remplacé par le député Alessandro Pavolini et est nommé ambassadeur "at large".

Felice Guarneri, ministre du change étranger, est remplacé par Raffaelo Riccardi, ancien sous-secrétaire de l'Aviation.

Edmondo Rossoni, ministre de l'Agriculture, est remplacé par Giuseppe Tassinari, ancien sous-secrétaire à l'Agriculture.

Antonio Benni, ministre des Communications, est remplacé par Host Venturi, ancien sous-secrétaire.

Ferruccio Lantini, ministre des Corporations, est remplacé par Renato Ricci.

Cabolli Gigli, ministre des Travaux publics, est remplacé par Adelchi Serana.

Le général Attilio Terruzzi, qui avait été sous-secrétaire des Colonies, a été nommé ministre des Colonies, un poste que Mussolini détenait lui-même.

Le général Luigi Rosso a été nommé sous-secrétaire au bureau du premier ministre. Il succède à Medici del Vascello.

Politiquement parlant, le changement le plus important est celui du secrétaire général du parti fasciste, un poste qui commande les activités du parti dans tout le pays. Le bulletin officiel concernant ce changement disait : "Starace a demandé à être relevé de son poste de secrétaire du parti qu'il détenait depuis huit ans et a été nommé chef d'état-major de la milice fasciste. La "chemise noire" général Ettore Muti a été

(Suite à la page 2)

Les nazis bloquent des émissions de la B. B. C.

Les nazis bloquent des émissions de nouvelles en causant de l'interférence. — Ils sont intervenus ce matin alors qu'il n'était question du "City of Flint".

FROID INTENSE

AVEC L'ARMEE BRITANNIQUE EN FRANCE, 31. — (U.P.) — Les nazis bloquent les émissions de nouvelles de la British Broadcasting Company de temps en temps.

A 8 heures ce matin (2 heures, temps de Québec), ils ont bloqué l'émission juste au moment où l'annonceur britannique parlait du passage du cargo américain "City of Flint" le long de la côte norvégienne, en route vers l'Allemagne.

On croit, aux quartiers généraux d'ici, que le but de cette tactique est de priver les centaines de chalutiers et de petites unités navales britanniques de la Mer-du-Nord des nouvelles touchant le "City of Flint".

Dès que l'annonceur de la B. B. C. eût fini de parler du "City of Flint", le coincement de l'émission cessa et le programme musical qui suivit ne subit aucune interférence.

Bien que les nazis puissent bloquer les émissions radiophoniques, ils ne peuvent rien contre les chorales improvisées de soldats britanniques qui chantent des airs antiallemands.

Les dernières chansons du front des puissances alliées concernent les imperfections physiques de Hitler, de Goering et de Goebbels.

Il fait un froid intense sur le front de l'ouest.

Nombreuse lignée

NEW BRITAIN, 31. — (UP). — Lorsque Joseph Michaud est mort, ces derniers temps, à l'âge de 77 ans, il laissait 123 descendants : six filles, trois fils, soixante petits-enfants et 52 arrière-petits-enfants.

En marge de la guerre européenne

La situation se corse quelque peu, en Europe, depuis vingt-quatre heures.

On note un regain d'activité sur mer et dans l'air, une concentration de forces sur terre, puis un branle-bas inaccoutumé dans les chancelleries allemande, russe, roumaine, bulgare et autres; on note enfin de grands changements ministériels en Italie et un progrès sensible dans la formation du bloc balkanique dont nous parlions hier.

Que signifie cette fermentation?

Il est bien évident que la levée de l'embargo, aux Etats-Unis, inquiète vivement Hitler et Staline.

Londres a beau multiplié les précautions oratoires pour ne pas s'aliéner l'amitié "officielle" de Moscou, le tyran du Kremlin n'en continue pas moins son double jeu.

Les protestations staliniennes contre le blocus économique dont l'Angleterre a pris l'initiative, puis l'attitude de Staline dans l'affaire du "City of flint" démontrent bien que l'U.R.S.S. n'aime pas la méthode britannique.

En favorisant l'évasion du navire américain dont la cargaison était destinée à Londres, Staline a voulu manifester sa mauvaise humeur aux Alliés et sa sympathie pour Hitler.

Le dictateur "rouge" parle peu; on ne sait pas encore quelles sont ses intentions réelles. Le grand conseil des Soviets se réunit aujourd'hui et l'on saura peut-être à quoi s'en tenir d'ici à quelques heures. Pour l'instant, les agissements bolchévistes et le mutisme stalinien embrouillent la situation.

Chose certaine, c'est que le Führer donne des signes de fatigue. Les activités de ses forces aériennes et de ses forces marines ne sont plus concordantes. Il semble hésiter entre l'attaque aérienne terrorisante et l'attaque marine destructive.

Jusqu'à ses derniers temps, Berlin croyait à la supériorité de ses avions. Les événements ont démontré que les avions britanniques sont de taille à lutter avec les oiseaux d'acier nazis. Voilà pourquoi le Führer en est revenu à sa politique de guerre sous-marine.

Dans ce domaine, il faut avouer que les nazis ont obtenu d'appréciables succès. Ils ont coulé 103 navires durant septembre et octobre, soit un tonnage de 413,000. Si imposants que soient ces chiffres, il faut tout de même ne pas oublier que lors de la dernière guerre, en une seule semaine, les Allemands avaient accompli autant de besogne. La Grande-Bretagne considère donc que les pertes subies par les Alliés sont comparativement très faibles, surtout si on tient compte du fait qu'environ un tiers de la flotte sous-marine nazie a été coulée en deux mois.

Quoi qu'il en soit, la fermentation diplomatique est grande dans les Balkans. Russes et Allemands semblent préparer un coup contre la Roumanie. D'autre part, la Roumanie, avec l'appui de l'Italie et la sympathie franco-anglaise organise le bloc qui fera échec aux tentatives nazies et bolchévistes ou germano-russes. Que l'Allemagne feigne d'agir seule par le truchement de la Bulgarie ou d'agir conjointement avec la Russie, il semble bien que l'Italie ne permettra pas aux assassins de la Pologne de se tailler un domaine dans les Balkans à son détriment.

Mis en échec de ce côté, Staline le sera vraisemblablement du côté de la Finlande qui résiste toujours aux sommations moscoutaires. Si l'U.R.S.S. tente d'user de la force, elle rencontrera de la résistance. On saura aujourd'hui, après la conférence des Soviets, quelle attitude les forces bolchévistes prendront.

De toute façon, les choses se compliquent... mais à l'avantage de nos alliés.

Louis-Philippe ROY.

HOTEL MONTCALM
161-169, rue St-Jean, Québec
Chambre avec eau courante $1.00 avec douches $1.25, avec bain $1.50. Repas table d'hôte 0.50.

Torpillé par les Allemands

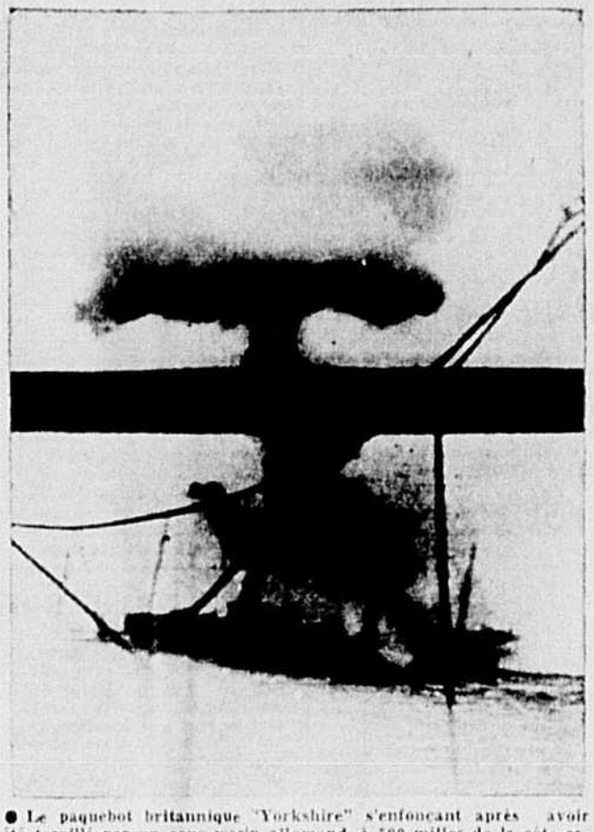

● Le paquebot britannique "Yorkshire" s'enfonçant après avoir été torpillé par un sous-marin allemand, à 500 milles de la côte espagnole. On estime que 60 personnes ont péri dans le naufrage. Les survivants furent rescapés par le freteur américain "Independance Hall", d'où fut prise cette photo câblée de Londres à New-York, le 27 octobre.

Mise au banc de la "casquette mazaryk"

Le gouvernement du protectorat de Bohême-Moravie a décidé d'aller de l'avant dans les mesures primitives contre les Tchèques qui ont manifesté contre les Allemands.

RESTRICTIONS

PRAGUE, 31. — (U.P.) — Le gouvernement du protectorat de medi dernier, à l'occasion du 22e d'hui, d'aller de l'avant dans les mesures punitives prises contre les Tchèques à cause de la démonstration antiallemande de sa Bohême-Moravie a décidé aujourd'hui, en guise de protestation contre le refus du gouvernement britannique de reconnaître les demandes du congrès national de l'Inde pour une plus grande autonomie en faveur des Etats hindous et la clarification des objectifs de guerre de la Grande-Bretagne.

anniversaire de l'indépendance tchèque. Les autorités ont dit que la démonstration a été organisée par quelques personnages peu nombreux qui seront sévèrement punis mais que les punitions ne seront pas générales.

De nouvelles restrictions ont été édictées, cependant. La "casquette Mazaryk" a été bannie. C'est une casquette de marin de couleur gris-bleu, semblable à celle que Thomas-G. Mazaryk, fondateur de la république tchéco-slovaque, avait coutume de porter. Elle portait un ruban aux couleurs nationales. On a aussi défendu des épinglettes, des rubans ou insignes telles que celles qui furent portées pendant la démonstration de samedi.

LE FRONT FRANÇAIS

Le communiqué de guerre français no 115 disait simplement aujourd'hui:

"La nuit a été calme sur tout le front".

Démission à Bombay

BOMBAY, 31. — (UP). — Le gouvernement provincial de Bombay a démissionné aujourd'hui, en guise de protestation contre le refus du gouvernement britannique de reconnaître les demandes du congrès national de l'Inde pour une plus grande autonomie en faveur des Etats hindous et la clarification des objectifs de guerre de la Grande-Bretagne.

Le premier ministre B.-G. Kner, en annonçant la démission du ministère, a déclaré: "Ma démission et celle de mes collègues sont la conséquence inévitable du refus du gouvernement anglais de reconnaître notre droit à déterminer l'avenir de notre pays conformément à la volonté du peuple".

Le gouverneur de Bombay acceptera la démission demain. Pendant ce temps, il prendra en mains les affaires de la province et suspendra la constitution.

Raid allemand

BERLIN, 31 (UP)— On a annoncé aujourd'hui que des troupes de reconnaissance allemandes ont franchi la frontière française, mais qu'elles sont retournées en territoire allemand après un raid réussi.

Le communiqué dit que les éléments de reconnaissance nazis sont revenus avec "tout le matériel de guerre qu'ils ont pu prendre" aux Français.

La Russie clarifierait aujourd'hui son rôle dans la guerre actuelle ; le Soviet

Inconnu aux Alliés jusqu'ici, ce rôle serait dévoilé aujourd'hui à l'ouverture du Soviet.— Sera-ce le signal du déclenchement d'une guerre sans merci par l'Allemagne ?

DENONCIATION DES ALLIES ?

(Par Henry SHAPIRO)

MOSCOU, 31. — (U.P.) — Le rôle de la Russie dans la guerre, qui, a été jusqu'ici un mystère complet pour les Alliés, sera probablement clarifié aujourd'hui, alors que se réunira le Soviet suprême.

On pense que Vlacheslav Molotov, commissaire aux Affaires étrangères et premier ministre, sera l'un des orateurs. On croit que Joseph Staline prononcera également la parole pour exposer la nouvelle politique russe dans la Baltique, les Balkans et la guerre en général.

On espère aussi que les autorités soviétiques expliqueront en quoi consiste la déclaration des partenaires russo-allemands de se consulter "sur les mesures nécessaires" si les Alliés refusaient de déposer les armes aux conditions de Hitler.

Le Soviet suprême (parlement russe) a été convoqué pour aujourd'hui, jeudi dernier. Ce n'est que ce matin, qu'on a appris que la première réunion était fixée à 7 heures ce soir (11 heures, temps de Québec). On n'a rien révélé du programme de "législation", mais on est assuré que les Soviets seront invités à approuver l'incorporation d'une partie de la Pologne démembrée à l'U. R. S. S.

Les autorités bolchévistes ont annoncé que des délégations de la Russie blanche occidentale et de l'Ukraine occidentale (parties de la Pologne) doivent arriver ici ce matin, pour prier l'U. R. S. S. de les admettre dans la fédération russe.

On prévoit que cette demande ne sera pas rejetée et qu'un porte-parole, probablement Michael-J. Kalinin, déclarera que ces parties de la Pologne doivent être admises dans l'Union soviétique.

LONDRES, 31. — (U.P.) — Dans des milieux alliés, on disait aujourd'hui, que la réunion du Soviet suprême, à Moscou, sera peut-être pour l'Allemagne le signal du déclenchement d'une guerre sans merci aux puissances occidentales.

Les nazis d'Allemagne, selon des rapports de Berlin, croient que la réunion marquera une nouvelle phase de la guerre et aura des répercussions favorables en Allemagne.

On est assuré que les orateurs soviétiques dénonceront la Grande-Bretagne et la France pour ne pas avoir arrêté la guerre à la suite des propositions de paix des ministres des Affaires étrangères de Russie et d'Allemagne. Mais on pense que la Russie n'ira pas plus loin pour appuyer le Reich.

La Grande-Bretagne, pendant ce temps, espère toujours conclure un pacte commercial anglo-soviétique afin de diminuer d'autant les exportations de la Russie à l'Allemagne.

On parle à Londres de l'envoi à Moscou d'une mission commerciale britannique ayant à sa tête Oliver Stanley, président du Board of Trade dans le cabinet.

LE FRONT ALLEMAND

BERLIN, 31. — (U. P.) — Le haut commandement allemand, dans un communiqué, disait aujourd'hui, que quatre avions ennemis ont été abattus sur le front de l'ouest.

"L'activité de l'artillerie et des éclaireurs a été peu importante entre la Moselle et les forêts du Palatinat", dit le haut commandement allemand, "mais ailleurs il n'y a pas eu de développements spéciaux à signaler".

Les défenseurs du territoire belge

● La reine-mère Elisabeth de Belgique félicitant un soldat belge dans un camp situé "quelque part" en Belgique. La reine a visité récemment les troupes de son pays appelées sous les armes pour protéger le sol natal contre l'invasion des belligérants.

(Photo Acme)

Le cardinal O'Connell recommande l'étude de l'encyclique de S.S. Pie XII

BOSTON, 31 (U.P.) — Selon le cardinal William O'Connell, doyen de la hiérarchie catholique de l'Amérique, il y a quelques chefs européens qui font des efforts persistants pour transformer leurs peuples en bêtes fauves.

Dans une interview, hier soir, l'archevêque de Boston, maintenant âgé de 78 ans, a commenté la récente encyclique de Pie XII. Il a dit qu'elle était encore plus importante que l'encyclique "Rerum Novarum" de Léon XIII concernant les problèmes ouvriers.

Le Cardinal a demandé aux catholiques, aux protestants aux hommes "occupant des postes importants dans le gouvernement" de bien étudier la nouvelle encyclique, afin de connaître le fondement de la "vraie paix".

"L'idéologie totalitaire a écarté Dieu de son propre univers avec la fin délibérée de permettre à quelques-uns de faire ce que bon leur semble", dit le cardinal O'Connell. "Je ne puis comprendre qu'un être humain haïsse Dieu."

La France se prépare à livrer une longue guerre

C'est ce que déclare M. Paul Reynaud, ministre des Finances, devant le comité national des obligations pour le reéarmement.— Un grand rôle.

AVION ALLEMAND ABATTU

PARIS, 31. (U.P.). — Le ministre des Finances, M. Paul Reynaud a dit aujourd'hui, dans un discours devant le comité national des obligations pour le réarmement, que la France s'attend à une longue guerre et qu'elle se prépare en conséquence.

"Notre rôle est plus grand dans la guerre actuelle que dans toute autre guerre passée", a dit Reynaud, en lançant une campagne pour la vente d'obligations du réarmement.

"Il est plus grand parce que nous livrons aujourd'hui une guerre peut-être plus psychologique que militaire.

"Notre devoir est d'envisager l'hypothèse d'une longue guerre et de nous y préparer. Cela signifie l'acceptation de sacrifices."

Reynaud a dit que les finances de la France sont excellentes. Il a révélé que, dans quelques jours, il présentera au comité des Finances de la Chambre un budget équilibré.

"Le rapatriement des capitaux commencé il y a un an, s'est continué depuis le début de la guerre", dit-il. "En dépit des dépenses gigantesques à l'étranger au cours des deux derniers mois, nos réserves de monnaies étrangères sont non seulement intactes, mais plus grandes qu'elles n'étaient au début des hostilités. Les rentes françaises sont à la hausse et la circulation fiduciaire (papier monnaie) diminue".

(Par M.-S. Handler)

PARIS, 31. (U.P.). — On a révélé aujourd'hui que les gros canons allemands bombardent des objectifs bien loin derrière les lignes françaises pour la première fois depuis le début de la guerre.

Hier après-midi, un village situé à six milles derrière les lignes du front, a été bombardé. On estime que les canons allemands étaient à une égale distance derrière les lignes allemandes.

Les batteries françaises ont répondu au feu nazi.

L'activité intense des patrouilles a été reprise des deux côtés dans les secteurs de la Moselle, de Bliesbrück et de Sarrebruck.

Les Français ont fait deux prisonniers dans des raids dans les lignes ennemies et les Allemands ont fait un prisonnier français.

On a affirmé qu'un avion de chasse français a abattu un avion de reconnaissance allemand à 95 milles derrière les lignes françaises.

La pluie ayant cessé de tomber hier, les envolées de reconnaissance ont repris de part et d'autre du front. Les Français ont fait plusieurs envolées de reconnaissance en territoire allemand et les avions allemands sont entrés profondément en territoire français.

PACTE BALKANIQUE POUR RESISTER A L'EXPANSION DE MOSCOU ET DE BERLIN

Il serait bientôt conclu et l'Italie y participerait. — La nouvelle est bien accueillie à Londres et à Paris.— Le résultat d'un diner au consulat yougoslave de la capitale anglaise.

PROCHAINE CONFERENCE

(Par Frederick Kuh)

LONDRES, 31 (UP) — Dans des milieux diplomatiques, on a rapporté aujourd'hui qu'un pacte balkanique auquel l'Italie participera pour résister à la Russie aussi bien qu'à l'expansion allemande, est à la veille d'être conclu. Les rapports en ce sens ont suivi la confirmation, dans les milieux britanniques dignes de foi, de la conclusion prochaine d'un traité italo-grec de non agression.

Tous ces rapports ont été bien accueillis à Londres.

On pense qu'une conférence balkanique sera convoquée à Belgrade dans une couple de semaines et que les représentants de la Yougoslavie, de la Roumanie, de la Hongrie et de l'Italie y participeront. Les rapports diplomatiques disent que la Turquie et la Bulgarie y prendront part plus tard.

La France favorise ce projet d'un nouveau bloc balkanique, dont on parla pour la première fois, il y a trois semaines, à un diner à la légation yougoslave de Londres. Les invités comprenaient l'ambassadeur turc à Londres et les ministres de Yougoslavie, de Roumanie, de Bulgarie et de Grèce. Tous ont dîné de nouveau ensemble la semaine dernière.

Conducteurs d'autobus et de camions en grève à St-Jean, N.-B.

ST-JEAN, N.-B., 31. — (U.P.) — Tous les autobus et camions de transport de la S.M.T. Eastern Ltd, de la ville de St-Jean devaient cesser leurs opérations à midi aujourd'hui, en vertu d'un ordre de grève.

L'ordre de grève a été émis de bonne heure ce matin, par la division St-Jean de l'Amalgamated Association of Street, Electric Railway and Motor Coach Employes of America, après avoir été sanctionné aux quartiers généraux de l'union à Détroit.

L'union prétend que la compagnie de transport a refusé de se rendre à une décision du comité de conciliation fédéral touchant les salaires et conditions de travail des employés.

La mission finlandaise à Moscou, ce soir, avec la réponse aux demandes soviétiques

La mission finlandaise doit retourner ce soir à Moscou avec la réponse écrite aux demandes russes.— La population ignore ces demandes mais elle reste calme.

LE PACTE RUSSO-FINLANDAIS

HELSINKI, Finlande, 31. (U.P.) — La mission finlandaise doit retourner à Moscou ce soir avec la réponse écrite aux demandes russes qui obligèrent la Finlande à mobiliser sur un pied de guerre.

La population, ignorant encore la nature des demandes soviétiques, reste calme.

La mission est dirigée par J.-K. Paasikivi, qui a déjà fait deux voyages à Moscou pour recevoir et discuter les demandes de la Russie. Paasikivi est l'ambassadeur finlandais en Suède.

On a rapporté que la Russie a demandé à la Finlande trois petites îles près de la base navale russe de Kronstadt, dans le golfe de Finlande, et des revisions de frontières dans l'isthme de Karelian, où la Finlande se rapproche de Leningrad. La Finlande a fait comprendre qu'elle lutterait plutôt que de céder des bases navales à la Russie en terre finlandaise ou de signer une alliance militaire russo-finlandaise.

PARIS, 31. (U.P.). — On a appris aujourd'hui, dans des milieux diplomatiques, que le "dernier mot" de la Finlande à la Russie dans leurs négociations au sujet des demandes soviétiques sera que tous leurs différends doivent être réglés dans les cadres du pacte russo-finlandais de non-agression de 1932.

Le pacte pourvoit à ce qu'un comité de médiation discute les différends avant tout recours aux armes.

On a rapporté que la Finlande est prête à continuer les négociations, mais déterminée à ne faire partie d'aucune alliance militaire avec la Russie et à ne céder aucune base aux troupes russes en terre finlandaise.

On croit ici que si les négociations aboutissent à un conflit armée, la Finlande n'aura pas de difficulté à retenir à l'écart les troupes soviétiques, car la région séparant les deux pays sera entièrement couverte de neige et de glace dans quelques jours

Lutte contre les profiteurs

LONDRES, 31. — (UP). — Les ménagères assistent le gouvernement anglais dans sa lutte contre les profiteurs. En dénonçant les marchands qui font du profitage, elles rendent possible pour le Board of Trade de dresser une liste noire de ceux qui seront dénoncés publiquement par tout le royaume.

LÉVIS et la Banlieue

Majorité officielle de 934 à M. J.-G. Francoeur. —Comme nous l'annoncions, hier, dans notre édition de 5 heures, la majorité officielle de M. J.-G. Francoeur est de 934 voix. Le comptage officiel a eu lieu, hier, au bureau de M. le notaire Jos Lagueux, président de l'élection. M. Françoeur était représenté par M. Thomas Lambert, avocat, tandis que M. René Bourget représentait le candidat de l'Union nationale et ancien député, M. J.-T. Larochelle.

Séance du conseil de ville, ce soir. —Une séance du conseil de ville sera tenue, ce soir, à Lévis, sous la présidence de S. H. le maire L.-S. Durand. Nous notons que c'est la première réunion du conseil depuis que M. Francoeur a été élu député du comté de Lévis.

Echéances municipales à Lévis. —La ville de Lévis devra rencontrer une somme de $2422.50 pour payer les échéances sur les obligations au premier novembre courant. Ce montant se répartit comme suit :

Emprunt de $70,000., intérêt $615., remboursement $1000.

Emprunt de $63,000., intérêt $642.50

Emprunt de $9,000., intérêts $165.00.

Total $2,422.50

Au cours d'une séance tenue au début d'octobre le trésorier a été autorisé à faire un emprunt temporaire à la banque pour rencontrer ces obligations.

La cité a de plus à rencontrer un billet de $17,978.00 ce billet avait été fait au mois d'avril dernier et devient échu le premier novembre. Au cours de la séance du conseil le trésorier sera autorisé à faire un renouvellement de billet pour ce montant.

Les nouveaux comptes de taxes pour l'année 1939-40 viennent d'être envoyés aux contribuables. Les membres du conseil invitent ceux qui doivent des redevances municipales à la cité de faire leur paiement sans délai.

Cloture des activités du club de golf de Lévis. —Le club de golf de Lévis a clôturé hier soir les activités de sa saison par son banquet annuel d'automne qui eut lieu à 7 heures 30 à l'hôtel Larochelle. Au cours de ce banquet on a procédé à la distribution des prix aux membres des deux sections qui se sont classés dans les tournois et concours de la saison. Les membres présents ont également pris connaissance des rapports des différents comités.

La soirée s'est terminée par la présentation d'un film sur la visite du roi et de la reine d'Angleterre à Québec et Lévis, ainsi que sur le sport du golf. Voici la liste des différents prix :

Section des hommes : Concours classe A pour le championnat et la coupe Breakey: 1er M. H.-E. Weyman; 2ième, M. D.-A. Laurie. Concours classe B : pour le championnat et la coupe Thivierge; 1er M. A. Francoeur, 2ième Dr R. Baribeau; prix de consolation, M. Suponisky.

Concours classe A pour le championnat et la médaille d'argent du club: 1er M. B.-D. Enright; 2ième M. H.-E. Weyman.

Concours classe B pour le championnat et la médaille de bronze du club; 1er, Oscar Lamère; 2ième M. H.-G. Young, classe C; M. John Grégory.

Tournoi pour le championnat handicap et la coupe Chaudière: 1er, M. J.-C. Sauvageau, 2ième, M. B.-D. Enright.

Concours pour le trophée Breakey: 1er M. J.-M. Lacerte; 2ième M. R.-G. Currie.

Tournoi Handicap Deduction prize. M. A. Francoeur.

"Ringer competition" classe A. 1er M. R. G. Currie, 2ième: M. B.-D. Enright.

"Ringer competition" classe B. 1er, M. A. Francoeur, 2ième M. H. G. Young.

"Green golfer": M. Fred B. Atkinson.

Prix spécial du "Pro": M. Ant. Bourget.

Prix spécial du "Pro": M. Ed. Rioux.

Section des dames; Concours pour le championnat et la coupe Atkinson: 1er, Louise Belleau, 2ième Lucille Dupuis.

Tournoi classe B, pour le championnat handicap et le trophée Breakey: 1er Mlle Vera Graig, 2ième Mlle Charlotte Dupuis.

Prix pour amélioration dans le jeu : Mme J.-Ant. Bourget.

"Ringer competition" classe A. 1ere, Louise Belleau, 2ième Mlle Lucille Dupuis.

"Ringer competition" classe B : 1ère, Mlle Vera Craig; 2ième Mlle Blanche Belleau.

"Green golfer": Mme J.-C. Lapointe.

"Mixed 2 ball foursomes": 1ère Mme B.-D. Enright, et M. Yves Roy, 2ièmes, Mlle C. Dupuis et M. H.-E. Weyman, 3ièmes, Mlle L. Dupuis et M. Robert Dion.

Mariage Vallières-Bilodeau à Bienville. —Samedi matin dernier, à 10 heures, en l'église de Bienville a été célébré le mariage de M. Jôseph Vallière, de Bienville, fils de M. Hubert Vallières de Ham-Sud, avec Mlle Jeanne Bilodeau, fille de M. Willie Bilodeau, aussi de Bienville.

La bénédiction nuptiale fut donnée par M. l'abbé S. Villeneuve, curé de la paroisse.

M. Hubert Vallières servait de témoin à son fils et M. Willie Bilodeau accompagnait sa fille. Pendant la messe un beau programme de chant fut rendu par Mlle Florence Shea, M. Raymond Labonté et Mme Rita Bilodeau-Fleury. Mlle Lucille Dompierre touchait l'orgue.

Après la cérémonie nuptiale le déjeuner fut pris au club de la Renaissance, à Québec, où il y eut réception puis les nouveaux époux sont partis en voyage de noces en automobile à New-York et autres villes américaines.

Nos meilleurs voeux de bonheur les accompagnent.

Fête aux vétérans du local No 5 du C. N. R. —Une belle fête a eu lieu samedi soir dernier, en la salle Dion, rue St-Louis, à Lévis, organisée par le local No 5 de la Brotherhood of Railway Trainmen Association, pour les vétérans du C. N. R. membres de ce local et qui ne sont plus en service actif. Une dizaine de vétérans étaient présents et quelques uns furent empêchés de s'y rendre par maladie ou raison majeure.

Cette soirée fut présidée par M. J.-H. Croteau. Un succulent goûter fut servi pendant lequel il y eut des discours par M. A. Arcand, maire de Charny, qui parla au nom des vétérans; MM. Bédard, Garièpy et Berrigan, de la loge 509, de Québec qui félicitèrent les vétérans fêtés; M. Vallières, de Charny, qui parla au nom des invités; M. Raoul Haince qui parla au nom de la Brotherhood; et M. J.-A. Gagnon qui parla au nom de la presse. On présenta à chacun des vétérans un magnifique cadeau consistant en un riche porte-feuille en cuir marocain. Il y eut ensuite chant et musique et tous passèrent une agréable soirée.

La fête de la Toussaint. —L'Eglise célèbre demain la grande fête de la Toussaint. L'Eglise a institué cette fête pour remercier Dieu d'avoir sanctifié un grand nombre de fidèles sur la terre et de les avoir couronnés dans le ciel, pour honorer les saints qui n'ont pas de fête spéciale dans l'année, pour multiplier auprès de Dieu nos intercesseurs, pour rappeler à tous les fidèles que nous pourrons à leur exemple devenir des saints.

A l'occasion de cette fête la vigile de la Toussaint est un jour de jeûne et d'abstinence.

Dans toutes les églises de la rive sud les heures des messes auront lieu aux mêmes heures qu'un dimanche ordinaire. Les vêpres des morts auront lieu dans l'après-midi à Notre-Dame de Lévis, Blenville et Christ-Roi. A Lauzon les vêpres des morts seront chantées le soir à 7 heures. Demain après-midi si la température le permet il y aura chemin de la croix au cimetière Mont-Marie, Lauzon et Val-Sainte de Bienville.

Le 2 novembre l'Eglise célèbre la fête de la commémoration des morts. L'Eglise permet à ses ministres de célébrer ce jour-là trois messes. La messe solennelle des morts aura lieu à 9 heures à Notre-Dame de Lévis, à 8 heures à Lauzon et Christ-Roi.

A l'occasion du jour de la commémoration des morts les fidèles peuvent gagner une indulgence plénière à partir de demain après-midi jusqu'à jeudi soir.

Heure de la rive sud. —Le programme hebdomadaire de la rive sud sera irradié ce soir de 9 à 10 heures du poste CKCV. Les artistes invitées seront Mlle Antoinette Leclerc de St-David, accompagnée au piano par Mme Albert Guay, également de St-David. Les radiophiles de la rive sud sont invités à suivre cet intéressant programme qui est préparé spécialement pour eux par un groupe de marchands et hommes d'affaires de la rive sud.

Le Duce remanie...

(Suite de la première)

nomme secrétaire du parti".

A l'occasion de ce remaniement ministériel et militaire, on n'a fait aucun commentaire public mais on s'est rappelé que le Duce a l'habitude de ces changements radicaux destinés à introduire du sang nouveau dans son cabinet. Starace, cependant, abandonne un poste qu'il a détenu longtemps et qui est le plus important du pays. Pionnier du parti fasciste, il a pris part à la marche sur Rome, est devenu lieutenant-général de la sixième zone fasciste, a été élu membre de la Chambre des Députés et en 1932 devint secrétaire général du parti fasciste. Le général Muti, qui lui succède, est le général le plus décoré de l'armée. Il a combattu en Ethiopie et il obtint deux médailles d'or pour sa vaillance et son intrépidité au combat. Il est âgé de 37 ans.

Le Duce ne laisse que quatre ministres à leur poste : Ciano aux Affaires étrangères, Dino Grandi à la Justice, le comte Probo Thiondi Revel aux Finances et Giuseppe Bottai à l'Education.

LONDRES, 31. — (U. P.) — On se félicite à Londres des changements opérés dans le cabinet italien où, croit-on, les éléments proallemands ont été mis de côté. On range Achille Starace et Dino Alfieri dans cette catégorie. On affirme, dans des milieux non officiels, que Mussolini a décidé de ne pas perdre de temps pour donner à son pays un nouveau cabinet qui considérera les Anglais plus favorables à une politique neutre de la part de l'Italie.

La nomination du général Ettore Muti comme secrétaire général du parti fasciste pour succéder à Starace est considérée comme spécialement importante étant donné qu'on le donne comme le porte-parole de l'anti-bolchévisme en Italie. Allesandro Pavolini qui succède à Alfieri comme ministre de la Culture populaire appartient à une famille très distinguée d'intellectuels de Florence. Son frère, Corrado, est marié à une juive.

Gai ! marions-nous !

OTTAWA, 31. — (B. U. P.) — Le Bureau des statistiques du Dominion a annoncé hier, que le nombre des mariages a augmenté de façon considérable au cours du mois de septembre — le premier mois de la guerre. Ses statistiques démontrent que 7,966 couples ont convolé dans tout le pays en septembre 1939, soit une augmentation de 68.5 p.c. sur septembre 1938.

Des millions vieillissent des années trop tôt

La négligence en est la cause

Parmi vos amis, il en est d'âge moyen qui semblent avoir conservé l'entrain et la vitalité de leur jeunesse, tandis que d'autres paraissent avoir vieilli avant le temps. Vous-même, voulez-vous vous sentir plus jeune, plus ardent au travail et au jeu ?

Beaucoup de gens ne se donnent pas la peine de faire quoi que ce soit contre la *constipation*. Ils refusent même de croire qu'ils sont *constipés* pour la simple raison qu'ils sont *réguliers*.

Otez le masque de la vieillesse précoce

Le moyen de se garder bien portant, c'est, autant que possible, de débarrasser le système tout entier des impuretés et des toxines — c'est-à-dire le sang, les reins et les intestins.

Pour obtenir ce résultat, il faut au corps humain certaines matières minérales.

Nous ne réclamons rien d'exagéré en faveur des Sels Kruschen, mais nous n'hésitons pas à recommander "la petite dose quotidienne" parce que Kruschen contient plusieurs sels minéraux hautement raffinés. Chacun de ces sels remplit une fonction particulière. Réunis, ils aident à débarrasser chaque jour votre organisme des toxines qui l'empoisonnent. Sans l'accumulation de telles impuretés, vous êtes beaucoup moins exposé aux migraines, douleurs rhumatismales et autres malaises ordinaires, parce que vos organes éliminateurs ont tendance à fonctionner plus normalement.

Dans toutes les parties du monde, des milliers et des milliers de gens disent de Kruschen qu'il procure une "sensation de bien-être qui vaut un million". Commencez "la petite dose quotidienne" et vous verrez. Dans toutes les pharmacies à 25c, 45c et 75c.

Le "City of Flint" n'irait pas directement en Allemagne

Des rapports téléphoniques de Tromsoe voulaient que le cargo américain détenu par les Allemands se fût ravitaillé dans ce port.— Rapports contradictoires.

LE NAVIRE EST ESCORTE

OSLO, Norvège, 31. — (UP).— Des raports téléphoniques de Tromsoe, venant en conflit avec des versions précédentes, disaient aujourd'hui que le "City of Flint", cargo américain capturé par le "Deutschland", s'est ravitaillé à ce port et son équipage a laissé entendre qu'il ne se rendra probablement pas directement en Allemagne.

De précédents rapports de Tromsoe disaient que lorsque le "City of Flint" arriva ici, hier, son équipage de prise allemand se vit refuser des vivres.

Des rapports reçus ici, cependant, disaient que le vapeur demanda des vivres et de l'eau par sans-fil et qu'on lui en donna.

On a affirmé que le navire était précédé et suivi par des navires marchands allemands armés. On disait à Tromsoe que le cargo a suffisament de vivres et d'eau pour se rendre à Hambourg, en Allemagne, sans s'arrêter dans un autre port neutre.

COPENHAGUE, Danemark, 31. — (U. P.) — On disait aujourd'hui, que le cargo américain "City of Flint", manoeuvré par un équipage de prise nazi, longe en ce moment la côte de la Norvège en route vers un port allemand.

Des rapports de Tromsoe, où le "City of Flint" s'est arrêté hier, laissaient entendre que le navire, faute de vivres suffisantes, pourrait s'arrêter de nouveau dans un port neutre avant d'atteindre l'Allemagne. Cependant, d'autres rapports disaient plus tard que le cargo avait pris suffisamment de vivres et d'eau à Tromsoe pour se rendre directement en Allemagne.

Dans des milieux étrangers bien renseignés, on a déclaré à l'"United Press", par téléphone, que lorsque le navire s'arrêta à Tromsoe, à 1 heure hier après-midi, les autorités norvégiennes lui refusèrent la permission de se ravitailler. Les autorités ont refusé de dire si l'équipage américain, prisonnier à bord du "City of Flint" avait été débarqué.

Il pleuvait et la mer était grosse quand le navire quitta Tromsoe.

Ecrasée par un camion

MONTREAL, 31. — (D. N. C.). — **Lise Masse, âgée de un an, enfant de M. et Mme Josaphat Masse, de Valleyfield, a été tuée, hier, dans un accident. Elle tomba sous les roues d'un camion.**

Elisabeth a ses salopettes

LONDRES, 31. — (UP). — Les salopettes, que les femmes portent maintenant en Angleterre dans les différentes formes du service national, font maintenant partie de la garde-robe de la reine. Celle-ci s'en est fait taire deux paires. De plus, la reine, qui avait ordonné de nouvelles robes pour cet automne est revenue sur ses décisions de manière que les toilettes qui demandaient beaucoup d'étoffe fussent réduites à des formes moins élaborées. On ne verra plus la reine porter des robes à crinolines ni à longues traines. La haute société londonnienne a décidé de suivre l'exemple de la souveraine.

Alerte

LONDRES, 31. — (U. P.) — Une alarme contre les raids aériens a été sonnée aujourd'hui, dans une ville du comté de Kent, entre Londres et la mer, mais, deux minutes plus tard, l'alerte était levée.

REVEILLEZ LA BILE DE VOTRE FOIE —

—et vous sauterez du lit "gonflé à bloc"

Il faut que le foie verse deux livres de bile dans l'intestin, chaque jour. Si cette bile n'afflue pas librement, vos aliments ne se digèrent pas. Ils se putréfient et se corrompant dans l'intestin. Des gaz vous gonflent. Vous vous constipez. Les poisons se répandent dans tout l'organisme et vous vous sentez abattu, déprimé et vous broyez du noir.

Un simple mouvement des intestins n'atteint pas toujours la cause; il vous faut quelque chose qui agisse sur le foie. Seules les bonnes vieilles Petites Pilules Carter pour le foie ont le pouvoir d'assurer le libre afflux de bile qui vous remettra d'aplomb. Inoffensives, végétales, douces, pour faire couler la bile, demandez par leur nom les Petites Pilules Carter pour le Foie — Carter Little Liver Pills. Refusez catégoriquement toute imitation. 25c.

Le livre d'or du cultivateur

Le livre du Dr Grignon **"Comment soigner nos animaux"** est indispensable à la ferme. Il donne tout ce qui se rapporte à la santé des animaux. Il est véritablement le livre d'or du cultivateur. Prix $1.00, par poste 1.10.

La Librairie de l'"Action Catholique", Québec.

Saint-Fidèle

CONFESSIONS. — En préparation à la grande fête de la Toussaint il y aura séances de confessions pour les grandes personnes, mardi dans l'après-midi et la soirée, puis le jour même de la Toussaint dans l'après-midi et la soirée; mais que l'on profite plutôt des premières séances.

VENTE DE CHARITE. — Notre vente de charité se continuera toute la semaine, jusqu'au 17 prochain. Les tables de lingerie ont encore toutes sortes de beaux et utiles objets en vente. Avis aux dames et demoiselles. Les premières venues auront plus de choix.

Rappelons que chaque soir, aux tables du restaurant, on peut se faire servir un fort bon goûter à peu de frais.

Les amateurs de BINGO trouveront aussi à notre salle, tout ce qu'il faut pour les bien tenter !

St-Sauveur

CONFESSIONS. — On entendra les confessions, demain, dans l'après-midi et la soirée, parés les exercices, et jeudi, après l'exercice du soir.

LA TOUSSAINT. —Demain, fête d'obligation, les messes auront lieu aux heures ordinaires du dimanche.

Dans l'après-midi, à 3 h., vêpres solennelles suivies de l'exercice du mois du rosaire.

Le soir, à 7 h., seront chantées les vêpres des morts, suivies d'un sermon et du chant du libéra.

LE JOUR DES MORTS. — Jeudi, le 2 novembre, jour de la commémoration des défunts, il y aura messes et communion à 5 h. 30, 6 h. 15 et 7 h. A 7 h. 45, service solennel pour les défunts.

Les enveloppes qui seront distribuées seront recueillies mercredi soir, aux vêpres des morts ,ainsi qu'au service solennel, le jour des morts.

MOIS DU ROSAIRE. — Jeudi soir, à 7 h. 30, aura lieu la clôture du mois du rosaire. Les demoiselles Enfants de Marie feront le chant.

INDULGENCE PLENIERE. — A l'occasion de la fête de la Toussaint, les fidèles pourront gagner des indulgences plénières à partir de midi, le jour de la Toussaint, jusqu'au soir du 2 novembre, à condition de réciter, à chaque visite, 6 Pater, 6 Ave et 6 Gloria Patri, aux intentions du Souverain Pontife.

HEURE SAINTE. — Jeudi soir, de 11 h., à minuit, il y aura une heure sainte pour les hommes et les jeunes gens. Il y aura confessions pendant l'heure et, à minuit, la communion sera distribuée aux adorateurs.

ROSBIF de COTE

Tel quel 12c lb

Désossée et roulée 19c lb

Par 5 lbs ou plus

SAUCISSE fraîche

9c lb ou 3 Livres pour 25c

BACON

à déjeuner, sans couenne

1 lb 2 paquets de ½ livre **25c**

Jambon Cuit 35c lb

Sans couenne

W.-E. BEGIN

Mort de monsieur l'abbé Cloutier

MONTREAL, 31, (D.N.C.). — Le clergé de l'archidiocèse de Montréal vient d'être éprouvé par la mort de M. l'abbé Alphonse Cloutier, directeur du séminaire de Ste-Thérèse jusqu'en 1938, décédé hier, à l'Hôtel-Dieu de Montréal, à l'âge de 43 ans.

Feu M. l'abbé A. Cloutier, était né à Ste-Rose et avait fait ses études au séminaire de Ste-Thérèse. Il avait été ordonné prêtre à Joliette, par Son Exc. Mgr Guillaume Forbes, le 9 mai 1920. Il fut professeur au séminaire de Ste-Thérèse de 1920 à 1934, alors qu'il devenait directeur de ce séminaire.

L'an dernier, il se retira pour cause de maladie. Il avait contribué à la fondation de la desserte de Ste-Anne de Rosemère et avait été déjà desservant à Notre-Dame de Laval. Les funérailles auront lieu jeudi, à Ste-Rose.

Films sur le problème de l'habitation

Le maire, plusieurs echevins et citoyens assistent à une représentation cinématographique donnée au Palais Montcalm.

LES TAUDIS

Répondant à l'invitation qui leur avait été faite, plusieurs citoyens ont assisté, hier soir, à la représentation cinématographique sur le problème du logement que avait lieu au Palais Montcalm. La soirée, organisée par M. Auguste Gosselin, instigateur du projet de construction d'une cité-jardin à Québec, était sous les auspices de la société St-J.-Baptiste de la région de Québec. M. le commandeur J.-Eugène Corriveau, président du comité régional, occupait le fauteuil présidentiel.

M. le maire Lucien Borne, plusieurs membres du conseil de ville, des directeurs et membres de diverses ligues de citoyens et autres associations étaient présents.

Le programme de la soirée consistait notamment dans la présentation de deux films sonores portant sur tous les aspects du problème du logement. On y étudiait tour à tour les questions de la disparition des taudis, si nombreux dans les grands centres, ainsi que de la construction de quartiers résidentiels modernes. Les pellicules établissaient le contraste existant entre l'aspect de la plupart des quartiers populeux actuels, et celui cités-jardins de tous modèles construites ici et là, en Europe tout particulièrement.

Des plaquettes lumineuses firent ensuite voir ce qui a été fait dans divers pays d'Europe pour solutionner le problème du logement. Le spectateur était transporté successivement en Angleterre, Belgique, France, Russie, Allemagne, Suisse, ancienne Autriche, Norvège, Suède, Danemark, Hollande, etc.

Ces projections lumineuses portaient également sur le côté économique et social de la question, soulignant entre autres choses, le fait que la construction de logements modernes, appelés à remplacer les taudis, tend à activer l'industrie et à réduire le chômage.

Achetons chez les nôtres

Les nazis sont bien traités en Angleterre

LONDRES, 31. — ((BUP). — Les prisonniers allemands détenus dans les camps de concentration anglais jouissent de tout le confort possible — sauf celui d'être chez eux. Ils ont de bons lits, leurs trois repas par jour, même un valet s'ils ont l'habitude d'en avoir un. On fait même la distinction des classes de sorte que les prisonniers de la classe A, ceux qui ont une certaine situation sociale ne se mêlent pas à ceux de la classe B, la classe prolétarienne.

Les nazis sont supérieurs en nombre aux antinazis au moins dans le camp visité par l'auteur de cette nouvelle. Le commandant du camp, un colonel très aimable, suggéra aux prisonniers de former un comité pour organiser "leur affaire", mais ils préfèrent être régis par un dictateur. Une élection fut tenue et les nazis dépassèrent en nombre les autres voteurs. Les antinazis se plaignirent, mais le colonel les pria de se soumettre au vote donné et de jouir des privilèges démocratiques en se faisant conduire par un antidémocrate.

Une Vraie Démocratie

Unissant 4 Millions de Canadiens pour leur protection mutuelle

AUJOURD'HUI, en dépit de la guerre, quatre millions de Canadiens envisagent la vie avec plus de confiance et de sécurité financière parce qu'ils sont associés dans la grande démocratie qu'est l'assurance sur la vie.

Qui sont ces hommes et ces femmes? La plupart sont des gens de condition modeste mais prévoyants et économes. Ils représentent toutes les classes de la société—ils se recrutent dans toutes les villes, tous les villages du Canada.

Pourquoi le sont-ils associés? Parce qu'ils savent que l'assurance sur la vie est l'unique moyen infaillible de se garantir à eux-mêmes et à leurs familles la sécurité financière. L'assurance sur la vie protège les veuves, les orphelins et les vieillards.

Comment l'assurance sur la vie est-elle une démocratie? C'est la plus grande entreprise de coopération volontaire que le Canada ait jamais connue. Elle a été édifiée par le public lui-même. C'est lui qui en est le propriétaire. Et elle est consacrée entièrement à la protection mutuelle de ses adhérents.

L'ASSURANCE SUR LA VIE

Gardienne des Foyers Canadiens depuis plus de 100 ans

L-1099

L'INDIGESTION

promptement soulagée

Les écarts de régime sont souvent suivis des symptômes alarmants d'une mauvaise digestion — brûlements d'estomac, acidité. Dans ces cas, la Poudre Digestive Di-So-Ma apporte ordinairement un prompt soulagement. Cela est dû à ses ingrédients scientifiquement doses. Tous les pharmaciens ont aussi les Comprimés à la Menthe Di-So-Ma en boîtes de 30 et 75.

SPUD pour DÉGAGER LA TÊTE

La cigarette originale à fraîcheur de menthol

Avec ou sans bout de liège. Aussi, un Tabac Spud haché fin pour les faire vous-même, 10c le paquet. ROCK CITY TOBACCO CO., LIMITED. *Compagnie canadienne et indépendante*

VICHY SUPREME

LIMONADE GAZEUSE

PURGATIVE

LE ROI DES PURGATIFS

Importée de Vichy, France.

Bons Conseils sur la Constipation!

Un docteur vous dira que le mieux à faire en cas de maladie est d'en chercher la cause. Si vous êtes constipé, ne vous contentez pas de remèdes temporaires. Trouvez ce qui cause le mal!

Ce sera chose facile si votre alimentation, comme celle de la plupart des gens, est mal équilibrée — elle manque sans doute de "volume." Et "volume" ne signifie pas abondance de nourriture, mais le genre de nourriture incomplètement assimilée qui laisse dans l'intestin une "masse" spongieuse favorable à l'évacuation.

Si c'est ce qui vous manque, la solution est All-Bran de Kellogg, croustillant et doré, à déjeuner. Il aide à former le "volume" nécessaire et contient des vitamines B_1, le tonique intestinal naturel.

Mangez du All-Bran chaque jour, buvez beaucoup d'eau et devenez "régulier." Fabriqué en Canada par Kellogg. Chez tous les épiciers.

SCN IMPRIMEURS ALLIÉS CANADA

QUEBEC — MARDI, 31 OCTOBRE 1939

Ce n'est pas avec des chrétiens quelconques qu'on peut faire la conquête du monde et vaincre l'erreur; c'est avec des âmes remplies de Dieu. **Cardinal Liénart.**

L'ACTION CATHOLIQUE

TRENTE-DEUXIEME ANNEE No 10,123

Les rapports certifiés de l'A. B. C. établissent que l'"Action Catholique" est le **1er des quotidiens** publiés dans la ville de Québec et le **2e quotidien français** d'Amérique.

Le rapport des élections

Le rapport officiel de l'élection du 25 octobre ne sera pas publié avant plusieurs semaines. Dans les cercles ministériels, on prétendait hier que l'Union nationale avait recueilli 47 pour cent du vote total. Lors des dernières élections, les libéraux avaient eu 41.8 pour cent du vote total.

La cause de M.-L. Cloutier a été entendue

Le procureur de la défense, Me Rosaire Beaudoin, ainsi que le procureur de la Couronne se sont fait entendre hier.

A OTTAWA

OTTAWA, 31. (D.N.C.) — L'avocat de Marie-Louise Cloutier a affirmé, hier, devant la Cour Suprême du Canada qu'il n'y avait aucune preuve concluante que Vilmond Brochu, le premier mari de cette femme, était mort d'empoisonnement.

Trouvée coupable de meurtre sur la personne de Vilmond Brochu, Marie-Louise Cloutier, porta sa cause devant le plus haut tribunal du pays après avoir perdu sa cause devant la Cour d'Appel de la province de Québec. Brochu mourut à Saint-Méthode dans la province de Québec en 1937.

Me Rosaire Beaudoin, de St-Joseph, déclara au juge en chef Sir Lyman Duff et à ses collègues que "le seul témoin qui affirma que Brochu mourut d'empoisonnement est le Dr J.-M. Roussel, médecin légiste de Montréal".

Au dire de l'avocat de Marie-Louise Cloutier, le Dr Roussel "basa sa déclaration sur la cause de la mort en tenant surtout compte des symptômes qui accompagnèrent le décès de Brochu tels que révélés par les témoins".

Dans son examen des viscères de Brochu, le Dr Roussel ne trouva qu'un dixième de l'arsenic nécessaire pour causer la mort, ajouta l'avocat Beaudoin. "Cependant, continua-t-il, le Dr Roussel assura que la mort de Brochu constituait l'exemple classique de l'empoisonnement par l'arsénic".

Les médecins qui soignèrent Brochu avant sa mort le 17 août 1937, ne diagnostiquèrent d'empoisonnement d'aucune sorte, mais relevèrent cependant des traces de gastrite.

"La déclaration du Dr Roussel relativement à l'empoisonnement par l'arsenic n'est pas un fait, mais une théorie", précisa M. Beaudoin.

Il ajouta que le fait que le juge, au procès avait la preuve relativement au fait que Marie-Louise Cloutier aurait "pratiqué la sorcellerie contre son mari" était illégale.

"On parla beaucoup", dit-il, "d'un livre de sorcellerie appelé le petit Albert. Mais on ne produisit pas ce livre en cour. Il y eut des accusations de pratiques de sorcellerie de la part de l'inculpée contre son mari, mais s'il y eut de la sorcellerie ce fut par Achille Grondin et par un nommé Guilbert, qui jetèrent un sort à Brochu".

"La sorcellerie", continua l'avocat, "bien qu'étant pure folie, doit avoir exercé un effet psychologique sur un jury rural".

Il souligna que la cour d'appel de Québec renvoya l'appel. L'un des juges dissidents, M. le juge Galipeault, affirma que l'on avait admis illégalement comme preuve le recours à la sorcellerie.

Même si Brochu était mort d'empoisonnement, il restait encore à prouver que sa femme l'avait empoisonné, argumenta encore M. Beaudoin. "Ses actes", souligna-t-il, "étaient loin d'être ceux d'une empoisonneuse. Elle insistait elle-même pour que Brochu se rende à l'hôpital. Quand il mourut, elle lui tenait les mains. Puis, quand il rendit le dernier soupir, elle se jeta sur son corps et pleura pendant une heure".

L'avocat de la Couronne, M. Noël Dorion, de Québec, soumit que la preuve de la poursuite était restée dans les bornes de la loi "La Couronne", dit-il, "a tenté de démontrer que l'accusée haïssait son mari et avait conspiré avec Achille Grondin pour s'en débarrasser. Même la preuve de sorcellerie était légale parce qu'elle tentait de prouver dans une certaine mesure la haine qu'elle portait à son époux et le désir qu'elle avait de lui faire du mal".

"L'accusée", dit M. Dorion, "donna à Grondin et à son ami Guilbert sa propre formule pour jeter un sort. "Cela peut sembler ridicule, mais, pour cette femme, la chose était aussi réelle qu'importante".

Prédication de l'abbé Lavergne

M. l'abbé Ed. Lavergne, curé de Notre-Dame de Grâce, prêchera l'heure sainte aux hommes et jeunes gens de la paroisse St-Jean-Baptiste, le deux novembre prochain, de onze heures à minuit.

M. Power se repose

OTTAWA, 31. — (D.N.C.) — L'hon. C.-G. Power, ministre des Postes, se repose dans la province de Québec après l'intense campagne électorale à laquelle fut l'organisateur en chef du parti libéral. M. Power ne reviendra pas à son bureau à Ottawa avant dix jours.

Près d'un mois dans les airs, sans répit

● Clyde Schlieper et Wes Carroll, jeunes aviateurs, de Long Beach, ont brisé le record de durée dans un circuit fermé ininterrompu. Cette photo a été prise alors qu'ils accomplissaient leur 600e heure de vol sans escale. C'est dire qu'ils sont demeurés presqu'un mois dans leur appareil, sans descendre à terre. Le record précédent était de 653 heures et 33 minutes, et Schlieper et Carroll l'ont battu. (Photo Acme)

Rumeurs qui ont cours actuellement au Parlement

Plusieurs doivent être prises avec un grain de sel.— Chacun explique à sa manière le résultat des élections.— La question du patronage.

LES MECONTENTS

Les rumeurs les plus abracadabrantes circulent actuellement au parlement. Plusieurs doivent tre prises avec un grain de sel. Les commentaires de toutes sortes vont aussi leur train. Chacun explique à sa manière le résultat des dernières élections. Nombreux sont ceux qui regrettent qu'on n'ait pas employé telle ou telle tactique. Au lendemain de la défaite, les suggestions sont toujours faciles à faire. Un politicien en vue qui a généralement puisé son éloquence dans le gros bon sens a mis fin hier après-midi à une longue discussion en disant: "La seule manière de gagner une élection, c'est d'avoir des votes!"

La question du patronage donne également lieu à de nombreux commentaires. On s'étonne que des députés qui ont dépensé des sommes énormes dans leur comté ont essuyé une retentissante défaite. "Cela n'a pas lieu de surprendre", nous déclarait hier après-midi, un haut fonctionnaire. Lorsqu'une position est ouverte et que cent personnes la réclament, le gouvernement ne compte que des amis. Lorsque la nomination est faite, il y a 99 mécontents. Quelques semaines plus tard, celui qui a été placé vient demander une augmentation de salaire et son député doit lui faire remarquer qu'il ne peut raisonnablement se rendre à de telles exigences. Il y a alors cent mécontents. Il ne faut donc pas s'étonner si des députés qui ont distribué beaucoup de patronage n'aient pas tous été élus. En démocratie, la reconnaissance est généralement un vain mot."

MM. Drouin et T.-D. Bouchard

Le nouveau chef du gouvernement a une lourde tâche à accomplir. Cette tâche est d'autant plus difficile que M. Godbout a obtenu une majorité écrasante. De plus, le nombre des députés "ministrables" est très considérable. Dans la région de Québec, tout particulièrement, on en compte un grand nombre. Il faudra nécessairement éliminer des gens qui ont de légitimes aspirations. Une rumeur veut que l'on offre des postes importants à deux futurs ministres. C'est ainsi que l'hon. M. T.-D. Bouchard serait nommé sénateur et l'hon. M. Oscar Drouin deviendrait juge.

Les témoins à l'enquête de Roméo Parent

Des gens qui n'ont jamais travaillé au quai de Beauport jurent qu'ils recevaient des chèques. — L'accusé encaissait.

LISTES DE PAYE

L'enquête préliminaire de Roméo Parent, de Beauport, accusé d'avoir obtenu sous de fausses prétextes, du gouvernement fédéral, une somme de $2,100, s'est poursuivie hier devant M. le juge Laetare Roy, de la Cour des Sessions de la Paix.

Il ressort du témoignage de M. L.-G. Trudau, I.C., ingénieur du gouvernement fédéral pour le district de Québec, que Parent a agi comme contremaître à $6. par jour lors des travaux qui se sont poursuivis au quai de Beauport en 1937-38 et en 1938-39, pour un montant global de $15,568. A titre de contremaître, Parent préparait les listes de paye, y inscrivant le nombre d'heures de chaque employé, le salaire gagné, etc. Ces listes étaient vérifiées, quant aux calculs faits et aux salaires payés, par le bureau de l'ingénieur du gouvernement fédéral et envoyées ensuite à Ottawa. Les chèques étaient expédiés d'Ottawa à Parent qui les distribuait à ses hommes.

Or, plusieurs témoins sont venus jurer, hier après midi, que leurs noms apparaissaient sur les listes de paye alors qu'ils ne travaillaient pas au quai de Beauport et qu'ils recevaient des chèques que l'accusé se faisait remettre après endossement, moyennant un pourboire de .25 ou .50. Le frère de l'accusé, Paul-Emile Parent, a déclaré avoir endossé à lui seul des chèques pour une somme globale de $1,598, dont un chèque de $1,035 pour un prétendu achat de pierre.

D'autres ouvriers, toujours d'après les témoignages rendus hier après midi, étaient inscrits sur la liste de paye pour un montant plus considérable que celui qu'ils avaient gagné ; et ils étaient tenus de remettre la différence à Roméo Parent.

Me Antonio Laplante représente la poursuite et l'accusé est défendu par Me Paul Taschereau, C.R.

Encourageons les nôtres

A St-Georges

Une erreur bien involontaire s'est glissée dans notre compte rendu du 26 octobre, au sujet de l'élection de M. Henri Renault, le nouveau député de Beauce à la législature.

Dans la paroisse de St-Georges, il aurait fallu lire 314 votes donnés à M. Renault, et non 214 comme il avait été marqué.

Deux récitals d'André Mathieu dans notre ville

Notre jeune compatriote donnera un récital, jeudi, à 4 h. au collège des Jésuites. — Au pensionnat St-Roch, lundi, à 8 h.

M. E. VUILLERMOZ

André Mathieu, notre jeune virtuose et compositeur canadien-français, donnera prochainement deux concerts de ses oeuvres dans notre ville. Jeudi prochain, à 4 heures, il sera invité par le personnel du collège St-Charles-Garnier, rue St-Cyrille et lundi prochain, à 8 heures du soir, il jouera devant les religieuses et les élèves du pensionnat de la congrégation Notre-Dame à St-Roch.

Certain hebdomadaire ayant paru douter de l'authenticité de la citation d'une opinion de M. Emile Vuillermoz sur notre jeune compatriote, nous nous empressons de publier ici la citation en question au complet. Voici ce que disait, dans "Excelsior", du 27 mars 1939, l'éminent critique parisien : "Je ne sais pas encore si le petit André Mathieu deviendra un plus grand musicien que Mozart mais j'affirme qu'à son âge Mozart n'avait rien créé de comparable à ce que nous a exécuté avec un brio étourdissant ce miraculeux garçonnet".

Ottawa accorde pour $1,300,000. de travaux dans quatre provinces

Le ministère des Travaux Publics d'Ottawa annonce que certains contrats ont été accordés, entre autres, celui de l'égout collecteur de Québec, qui va à M. Clovis Beaudet, au coût de $295,000

AU QUAI DU ROI

Ottawa, 31. — (D.N.C.). — Le ministère des Travaux publics a annoncé, hier soir, qu'il avait accordé plusieurs contrats au montant global de $1,300,000 dans les provinces de Québec, d'Ontario, de Nouvelle-Ecosse et de Colombie.

Voici ceux qui intéressent la province de Québec:

Contrecoeur; draguage de la rivière Saint-François, Dredging Ltd, Saint-François-du-Lac, environ $9,705;

Montréal; modifications au bureau de poste de la Place d'Armes, J.-N. Shea & Company, Montréal, $29,000;

Magpie; brise-lames, J.-R. Lemieux, Lévis, environ $14,212;

Hull; approvisionnement de 31,000 gallons d'huile pour le chauffage des édifices fédéraux, John Heney & Sons, Ltd, Ottawa, $41,182;

Rivière-Noire (Saint-Siméon); quai, Napoléon Fournier et Alph. Montminy, Cap Saint-Ignace et Saint-François, chacun environ $13,440;

Québec; égout, Clovis Beaudet, Québec, environ $295,000;

Thetford-les-Mines; aménagement intérieur d'un édifice public, Henri Lemelin et Joseph Lacroix, Saint-Romuald, $818;

Québec; prolongement du quai du Roi, Bertrand & Frère, l'Orignal, Ontario, environ $46,744;

Cabano; édifice public, Normand & Normand, l'Islet, $8,977;

Disraëli; édifice public, Léo Poudrier, Thetford-les-Mines, $9,975;

Sorel; reconstruction du vieux quai Morgan, Lavallée, Lacnapelle et Cournoyer, ltée, Sorel, environ $23,794;

Ile de Grâce, Ste-Anne de Sorel; draguage, St. Francis River Dredging Co., Saint-François-du-Lac, environ $5,185;

Percé; quai, Bertrand & Bertrand, l'Orignal, Ontario, environ $22,535.

Heure dominicale

Mercredi, fête de la Toussaint, l'Heure sainte en commun aura lieu de 4 à 5 heures et suivie de la Bénédiction du Très S. Sacrement.

Jeudi, 2 novembre, les heures d'adoration suivront leur cours ordinaire de 7 à 8 et de 8 à 9 heures.

L'Heure sainte solennelle prêchée est remise au deuxième jeudi de novembre, donc au 9 novembre.

Viande de cheval

BERLIN, 31. — (U.P.) — Les ménagères ont commencé de faire queue devant les étals de boucher pour acheter de la viande de cheval aujourd'hui. Il se vend de la viande de cheval depuis plusieurs années en Allemagne mais les restrictions imposées sur la consommation des autres viandes a rendu celle-ci très populaire.

Cérémonies de la Toussaint et des Morts

De belles cérémonies liturgiques marqueront demain et après-demain la fête de la Toussaint et celle des Morts.

A LA BASILIQUE

Demain, jour de la Toussaint, l'Eglise nous donne une admirable vision du ciel où elle nous montre, avec saint Jean les douze mille inscrits de chaque tribu d'Israël et une grande foule que nul ne peut compter, de toute nation de toute tribu, de tout peuple et de toute langue, debout devant le trone et devant l'Agneau, vêtue de robes blanches et ayant des palmes à la main.

Dans tout l'univers catholique cette fête sera célébrée de façon grandiose.

A la basilique-cathédrale, Son Eminence le Cardinal Archevêque de Québec, officiera pontificalement à la grand'messe et aux vêpres et fera le matin, une homélie sur la fête du jour.

LE JOUR DES MORTS

A la fête de la Toussaint se rattache intimement le souvenir des saintes âmes qui, retenues au purgatoire pour y expier leurs fautes vénielles ou se purger des peines temporelles dues au péché, sont toutefois confirmées en grâces et entreront un jour au ciel.

Après avoir célébré dans la joie la gloire des Saints qui constituent l'Eglise du ciel, l'Eglise étend sa sollicitude maternelle jusqu'à ce lieu d'indicibles tourments où sont plongées les âmes qui appartiennent aussi à l'Eglise.

C'est aussi Monseigneur l'Archevêque qui officiera pontificalement le jour des Morts, en sa basilique-cathédrale et qui donnera le sermon.

Cette cérémonie commencera à neuf heures et demie.

Diphtérie dans la banlieue

Montmorency, 31, (D.N.C.). 31. — Plusieurs cas de diphtérie ont été signalés dans la banlieue de Québec et l'on a même enregistré deux cas de mortalité, un à St-Grégoire de Montmorency et un autre à St-Louis de Courville.

Au début du mois, il y en avait trois à Beauport et encore actuellement on en signale à Courville, à St-Grégoire, mais on nous dit qu'il n'y a pas de danger d'épidémie pour le moment.

On arrête un indésirable à Armstrong

ST-JOSEPH DE BEAUCE, 31 — (D.N.C. par téléphone). — Un indésirable a été arrêté hier par les agents de l'Immigration canadienne. Il s'agit d'un citoyen américain, du nom de Lawrence Gilbert, qui est sous le coup d'une interdiction de séjour au Canada, pour s'être livré dans le passé à la contrebande. Or, hier, les agents Caron et Stein, du service de l'Immigration canadienne, l'aperçurent à Armstrong. Ils l'arrêtèrent immédiatement et le conduisirent à la prison de St-Joseph de Beauce, où les autorités américaines iront le chercher.

Un triomphe... à la dynamite?

La police provinciale enquête présentement sur l'explosion de bâtons de dynamite dans les limites du village de St-Pascal de Kamouraska, le soir des élections. Il semble que des partisans trop acharnés de l'un des deux partis en présence aient cru bon de prendre ce moyen plutôt original de faire savoir leur joie ou leur mauvaise humeur. Deux agents de la sûreté provinciale sont présentement sur les lieux pour faire enquête sur l'incident qui n'a, heureusement, pas eu d'autres effets désagréables que celui de tirer de leur tranquillité bon nombre de citoyens de cette municipalité.

Des élections chez les jeunes

A l'exemple des gardes d'honneur du pensionnat St-Louis-de-Gonzague, les aspirants-gardes d'honneur viennent de faire le choix de leurs chefs et sous-chefs. Ont été élus chefs aspirants: MM. Pierre Legaré, Roger Dorion, Gilles Coté et Pierre Choquette; assistants; MM. Roch Constantin, Guy Lehoux, Pierre Tremblay et Jean-Pierre Cloutier.

Dans la section des grands, les assistants-chefs de la garde d'honneur sont : M. Claude Beaudet, Marc Pettigrew, Raymond Mercier, Claude Paradis, Louis-Guy Groleau et Claude St-Hilaire.

Un livre qui se vend

LONDRES, 31. — (BUP). — Le livre qui se vend le mieux actuellement en Angleterre est le livre bleu rapportant les pourparlers entre la Grande-Bretagne et l'Allemagne avant la guerre. Plus de 100,000 copies ont déjà été imprimées et elles ont été vendues aussi vite qu'elles sortaient de presse.

$800,000 vont tomber dans les coffres de la cité, aujourd'hui

Environ $800,000. tomberont dans les coffres de la Cité de Québec, aujourd'hui, selon les prévisions du trésorier, M. C.-R. Fontaine. C'est aujourd'hui, en effet le dernier jour de délai accordé aux contribuables pour payer leurs taxes foncières. Les guichets de la caisse seront ouverts jusqu'à six heures, ce soir, afin de permettre à tous de payer cette redevance qu'impose le devoir civique à tout propriétaire de notre Cité. Même, après souper, l'hôtel de ville sera ouvert et il y aura quelqu'un prêt à recevoir ceux qui n'auraient pas pu y venir avant six heures.

Déjà d'assez forts montants sont entrés dans la caisses municipale. En effet, un établissement comme le Pacifique Canadien a déjà donné d'un seul coup la jolie somme de $300,000.; Les Chemins de Fer Nationaux du Canada, $60,000.; la Cie de Téléphone Bell, $30,000.; la Cie de Pouvoir électrique de Québec et la Cie de Téléphone Bell ont versé leur contribution spéciale au montant de $20,000 et de $15,000 respectivement.

Me Pelletier signe une déclaration et M. R. Chaloult retire sa plainte

Le député de Lotbinière consent à retirer l'action de $10,000 pour libelle diffamatoire contre son adversaire.— Me Pelletier reconnait publiquement l'honnêteté professionnelle de M. Chaloult.

MME GEORGES LANDRY

Me René Chaloult, député de Lotbinière, nous a fait ce matin l'importante déclaration suivante :

"Pendant l'élection qui vient de se terminer, j'ai intenté une action de $10,000 pour libelle diffamatoire, contre mon adversaire, Me Maurice Pelletier. Celui-ci vient de signer la déclaration suivante :

"On a distribué dans le comté de Lotbinière, pendant la dernière campagne électorale, une circulaire injurieuse, concernant la conduite professionnelle de mon adversaire, Me René Chaloult. Une cliente se déclarait peu satisfaite de la conduite de son procureur. J'ai fait écho moi-même à cette déclaration.

"Depuis, on m'a renseigné personnellement et j'ai constaté que j'avais été induit en erreur. J'ai particulièrement pris connaissance de l'original d'une déclaration de la personne en cause, Mme Georges Landry, dont extrait se lit comme suit :

"Je déclare que M. René Chaloult, à qui j'ai confié des affaires légales, a toujours agi dans le meilleur de mes intérêts, conformément à mes instructions et avec la plus entière honnêteté.

"Si j'ai fait des démarches contre lui, c'est malgré ma volonté, parce que j'y ai été poussée par des gens intéressés à nuire à M. Chaloult. Je ne comprenais pas alors le but qu'ils poursuivaient.

(Signé) Mme Georges Landry.
29 juin 1938"

"Je n'avait pas pris connaissance de la déclaration de Mme Landry avant l'élection.

"En conséquence de ce qui précède, je suis heureux de reconnaître en toute justice pour mon adversaire, que sa conduite professionnelle a été irréprochable, et je regrette cet incident malheureux."

Québec, 30 octobre 1939.
(Signé) **Maurice Pelletier.**

"A la suite de cette déclaration, je me suis désisté de mon action de $10,000. Il serait peu chic, en effet, de poursuivre un adversaire défait, surtout lorsqu'il est un confrère au Barreau et qu'il reconnait ses torts."

(Signé) **René Chaloult**

Le cabinet Godbout serait complet en fin de semaine

Le chef du parti libéral aurait déjà fait le choix de la plupart de ses ministres.— Une entrevue aura lieu entre l'ancien premier ministre et son successeur.

LA SANTE DE M. DUPLESSIS

Aucune "prise de contact" n'a encore eu lieu entre le chef du gouvernement défait le 25 octobre et le nouveau premier ministre de la province. On prévoit cependant que M. Duplessis et M. Godbout se rencontreront ces jours-ci pour s'entendre sur les formalités à remplir à l'occasion du changement de régime. Le leader de l'Union nationale est prêt à remettre les rênes du pouvoir à son successeur. Quant à M. Godbout, on prétend qu'il a déjà fait le choix de la plupart de ses ministres et qu'il pourra fournir la liste complète de ses collègues à la fin de la semaine.

Nous avons appris hier de source officielle que l'état de santé de M. Duplessis s'améliore considérablement. La fin de la campagne a été particulièrement rude pour le premier ministre démissionnaire. Un refroidissement qu'il a pris au cours de ses dernières assemblées l'a acheminé vers une broncho-pneumonie. Depuis son retour à Québec, il n'a pu quitter ses appartements au Château Frontenac. Le député des Trois-Rivières souffrait également d'une extinction de voix. Bien qu'il soit en bonne voie de rétablissement, on ne peut dire exactement quand ses médecins lui permettront de retourner à son bureau. Ce ne sera probablement pas avant mercredi ou jeudi. Mais il est possible que M. Duplessis ne se croit pas obligé de suivre les avis des médecins, s'il se sent assez bien pour aller au parlement.

Rectification

On nous informe à l'Archevêché que Son Eminence le Cardinal n'a publié aucun message particulier au lendemain des élections provinciales.

Ce qui a été lu au prône dimanche, c'est un avis d'ordre général, qui, selon les dispositions de l'Appendice au Rituel doit être lu après les élections municipales, provinciales et fédérales dans toutes les paroisses de la province.

Une audacieuse manoeuvre d'un vaisseau nazi

Il tente d'attirer l'attention sur lui pour permettre à un sous-marin nazi de couler des navire. — Le submersible coule.

NAVIRE CAPTURE

LONDRES, 31 (UP) — Le ministère de l'Information a révélé hier la tentative audacieuse d'un vaisseau-citerne allemand de voiler l'entrée d'un sous-marin nazi dans un port britannique. Le navire fut capturé et le sous-marin attaqué par une bombe de fond et probablement coulé, dit le ministère.

Un convoi de navires marchands escortés de vaisseaux de guerre, approchait d'un port de la côte occidentale anglaise et avait atteint un endroit, où par entente préalable, le convoi devait se scinder en deux. Un vaisseau-citerne fut repéré à l'arrière du convoi. Le commandant de l'escorte demanda au navire de se mettre en formation avec les autres mais la réponse de celui-ci fut inintelligible. Un navire de guerre fut détaché du groupe, s'approcha du vaisseau-citerne et découvrit qu'il s'agissait d'un ennemi.

Pendant ce temps, celui-ci avait envoyé des messages que les Anglais avaient interceptés et déchiffrés ce qui se trouvaient être des instructions à un sous-marin allemand attendant dans les parages avoisinants. Le sous-marin fut aperçu non loin du vaisseau citerne. Les bombes de fond furent lâchées et l'on croit que le sous-marin fut coulé. Un équipage anglais s'empara du vaisseau-citerne et le conduisit dans le port.

Madame Remarque

● L'épouse de l'auteur de "A l'ouest, rien de nouveau", madame Erich-Maria Remarque, sera déportée des Etats-Unis. Elle a subi un long interrogatoire aux bureaux de l'Immigration américaine, à Long Island. Un agent de ce service a déclaré que des doutes sérieux sur la validité du passeport de madame Remarque motivent cette décision de l'administration américaine. (Photo Acme).

M. Louis Houde ferait partie du ministère

M. Louis Houde, avocat de Plessisville et député libéral de Megantic, entrerait dans le futur cabinet provincial.

UN EDUCATEUR

Selon toute apparence, les Cantons de l'Est seront représentés dans le futur cabinet provincial par le nouveau député de Mégantic, Me Louis Houde, avocat de Plessisville, que l'hon. Adélard Godbout, premier ministre élu, accueillerait avec grand plaisir, dit-on, en certains milieux. On ajoute même que les Cantons de l'Est ont droit de se montrer exigeants étant donné qu'ils furent représentés dans l'ancien cabinet provincial par trois ministres, les honorables Perrault, Francoeur et Lapierre. Aujourd'hui, ils désireraient que M. Louis Houde soit l'un de ces représentants au sein du conseil des ministres.

M. Houde pratique sa profession depuis 35 ans, à Plessisville. Il y est très bien vu non seulement comme avocat, comme citoyen et comme éducateur. Il a présidé la Commission scolaire de l'endroit pendant nombre d'années et il s'est toujours efforcé de promouvoir la cause de l'enseignement à tous ses degrés. Les idées nationales lui sont particulièrement familières. Son admiration pour Henri Bourassa et le Dr Philippe Hamel est bien connue. Bref, de tous les députés des cantons de l'Est, Me Louis Houde serait le candidat tout désigné à l'un des portefeuilles que le premier ministre attribuera à cette région importante de notre province.

La majorité de M. Bouchard

Montmorency, 31. — (D.N.C.). M. F.-X. Bouchard, maire de St-Grégoire et député libéral élu du comté de Québec a obtenu une majorité de 876 voix sur son plus proche adversaire, le notaire Emile Delâge.

M. Bouchard est parti pour Ottawa, en voyage d'affaires, dans l'intérêt de sa municipalité et en même temps en voyage de repos.

Voleur malchanceux

SACRAMENTO, Californie. — (UP). — Domenic Trojanowski, 21 ans, a toujours été un voleur malchanceux. Récemment il voulut siphoner de la gazoline dans le réservoir de son automobile. Or, l'auto de son "partenaire" appartenait au gardien de prison M. S. Reese et était stationné devant la prison même. Reese invita Trojanowski à pénétrer dans l'édifice.

Victimes des nippons

LE R. F. FONTAINE

● Le R. F. E. Gauvin, S.J., fils de M. Edgar Gauvin, de la rue Cremazie et le R. F. L. Fontaine de Montreal qui ont été blessés par une sentinelle japonaise, non loin de Sou-Tcheou.

L'ACTION CATHOLIQUE

Organe de l'Action Sociale Catholique

Eugène L'HEUREUX, Rédacteur en chef.

MARDI, 31 OCTOBRE 1939

La Toussaint Le Jour des Morts Les Elus

Aujourd'hui, nos regards d'envie se tournent vers le ciel où les élus goûtent leur récompense. Ces bienheureux à jamais ont atteint le "but" de la vie. Ils ont gagné l'enjeu.

Ces perpétuels salariés du Royaume ont franchi heureusement l'étape terrestre. Pour avoir su profiter de la Rédemption, ils ont vu Dieu se donner à eux comme un trésor infini.

Là-haut... c'est l'harmonie, l'union, le bonheur, la paix. Cette foule innombrable représente toutes les races et parle toutes les langues... Mais une même foi a guidé les pèlerins vers la Cité, une même espérance soutenait leur courage, la même charité les unit, un même Dieu fait leur joie.

Là-haut, les Elus jouissent :
De la Trinité qui, habitant jadis leur coeur, était leur réconfort.
De Dieu vu face à face.
Du Crucifié vainqueur, dont ils sont la couronne.
De Marie, qui les a tendrement secourus.
Ils jouissent de la joie des Anges, de la joie de tous, de leur propre joie intense, douce, toujours enivrante et sans fin.
Ils jouissent de comprendre, de voir, de posséder et d'aimer.

Là-aut les Elus se reposent :
Du combat contre les passions, les injustices, les moeurs diaboliques, la haine, le vice...
De la lutte pour Dieu, son Christ, l'Eglise, la Vérité, le Droit, l'Amour...
Des résistances victorieuses contre les tempêtes paganisantes, les régimes de perversion, les conditions inhumaines, les convoitises effrénées, la poussée concertée vers l'enfer...
De l'action héroïquement amoureuse pour un monde chrétien, une société chrétienne, une famille chrétienne, un individu chrétien...

Là-haut les Elus intercèdent :
Pour toucher nos coeurs endurcis;
Nous faire voir l'importance du salut;
Soutenir notre marche chancelante;
Sécher nos larmes de découragement;
Rendre joyeuse notre tristesse;
Nous montrer que bienheureux sont ceux qui pleurent, qui souffrent, qui sont pauvres en esprit;
Donner à tous des vues chrétiennes;
Nous détacher du monde corrupteur;
Nous faire aimer l'incommensurable amour.

Voyageurs sur la route pénible, nous arriverons à la Cité Eternelle, nous jouirons de Dieu, nous nous reposerons à notre tour, si nous avons combattu le bon combat.
Un seul Dieu... Une seule Vie.... Une seule Gloire.

Les membres de cette troisième Eglise sont : un père; une mère; un frère; une soeur; un époux; une épouse, un parent; un ami; un inconnu; du moins une âme rachetée, qui a droit à notre pitié, à nos suffrages et à nos sacrifices.
En Purgatoire toutes ces âmes souffrent :
De ne pas contempler la Divine Beauté; de ne pouvoir s'unir à l'Amour; de porter des taches légères à purifier; d'être impuissantes à tout soulagement; de ne pouvoir savourer le Bonheur infini.

En Purgatoire, ces âmes nous supplient de leur accorder; Le lieu de rafraichissement; Le bonheur du repos; L'éblouissement de la lumière.
En face d'elles :
Soyons frères; Faisons-leur grande la part de nos mérites et de nos offrandes; Rejetons au loin le crime de l'oubli; Nous leurs amis, ayons pitié; Souvenons-nous.
Le monument au cimetière évoque la vie, réclame la prière.

Georges-Léon PELLETIER, ptre

Ayons le culte des morts

Les feuilles de nos beaux grands arbres achèvent de tomber. Rien ne symbolise mieux la vie qui touche à sa fin. Rien ne rappelle plus discrètement la mort. Rien n'évoque plus tendrement le souvenir de nos chers disparus.

Ces chers disparus. Est-il vrai que nous les avons aimés ? Question pertinente, en face de tous ces cimetières que fuient les vivants, malgré les solennelles promesses formulées sur les tombes les plus chères.

Nous avons tort de négliger à ce point les cimetières. il n'est pas un seul endroit, en ce monde, où l'homme puisse mieux apprendre à connaitre le véritable sens de la vie.

Fréquentons les cimetières. Faisons-les beaux. Considérons-les comme des sanctuaires où les vivants, au contact des morts, éprouvent un besoin naturel de devenir meilleurs.

L'Eglise nous fait un devoir du culte des morts. La Patrie elle-même bénéficierait d'une plus fidèle observance de ce précepte chrétien.

Et quel puissant facteur d'union familiale que le culte des morts !

Eugène L'HEUREUX

Encourageons les nôtres

PETITES NOTES

La Toussaint

Des employés de chemin de fer prient l'"Action Catholique" de les aider à obtenir un congé qui leur permettrait d'accomplir leur devoir religieux, demain, fête significative de la Toussaint.

Ces employés qui ont eu l'humiliation de se voir forcés de travailler durant la fête de l'Ascension, alors que rien ne nécessitait une telle infraction au précepte religieux, voudraient bien pouvoir observer en catholiques, demain, la fête de la Toussaint.

C'est avec plaisir que nous plaidons leur cause — celle du monde chrétien — devant les autorités locales du Chemin de fer National.

Il nous sera agréable d'annoncer, jeudi, que tous les catholiques de chez nous ont pu accomplir librement leurs devoirs religieux, le jour de la belle fête de la Toussaint.

E. L.

"Cyrano de Bergerac"

Les auditeurs de la belle comédie héroïque "Cyrano de Bergerac" ont vivement goûté le spectacle qu'on leur a servi, samedi au Palais Montcalm.

Un théâtre de qualité médiocre a perverti plusieurs générations dans tous les pays civilisés, c'est incontestable; mais il n'en reste pas moins vrai que le théâtre mérite notre encouragement, lorsqu'il tend à élever le niveau des sentiments humains.

Sans doute, il ne faudrait pas que tout le monde se modelât complètement sur le héros d'Edmond Rostand; mais il fait bon d'entendre exprimer aussi bien des sentiments aussi généreux en un temps où la vogue du terre à terre est désespérément grande.

On prête à M. J.-A. Gauvin, régisseur du Palais Montcalm, le projet de faire jouer durant la présente saison plusieurs pièces classiques choisies parmi les plus propres à intéresser un auditoire québecois contemporain. Voilà un dessin pour lequel nous félicitons M. Gauvin. Ainsi le Palais Montcalm servira non seulement à récréer sainement notre population, mais il contribuera à l'instruire et à raffiner son goût.

Les auditeurs de samedi, qui ont été enchantés de "Cyrano Bergerac", apprécieront hautement les pièces classiques qu'on se propose de leur servir.

E. L.

Excellent travail

Quelques jours avant l'élection du 25 octobre dernier, les autorités policières de la Ville annonçaient leur ferme intention de sévir contre tout fauteur de désordre, de quelque couleur politique qu'il soit, qui serait tenté de faire des siennes à l'occasion de l'appel au peuple. Dans une déclaration publiée alors, le chef de la Sûreté prévenait qu'on ne devrait pas compter, une fois l'élection passée, sur l'indulgence tacite des autorités.

Aucun incident de grande envergure n'a heureusement marqué la période électorale dans Québec. Le directeur de la police locale a même félicité la population pour son calme, et il s'est plu à rendre hommage à l'esprit d'ordre des citoyens en général.

Il faut toujours des exceptions. Ca été le cas de quelques individus, qui ont cru devoir ignorer l'avertissement donné. Ils comptaient sans doute qu'après le 25, on passerait l'éponge sur leurs agissements et que les incidents auxquels on les dit mêlés tourneraient en queue de poisson. Malheureusement pour eux, la Sûreté vient d'annoncer de nouveau que les choses n'en resteront pas là, mais qu'au contraire, un "nettoyage" se fera. Tous les coupables — ils seraient au nombre d'une vingtaine — seront poursuivis sans pitié.

Il convient de féliciter la police pour le geste qu'elle pose. La population de Québec a la réputation d'être paisible, et il importe que l'on prenne les moyens de lui conserver ce renom. Tôt ou tard, il y aura d'autres appels au peuple. Si on laissait les fauteurs de désordre agir à leur guise en toutes et chacune de ces circonstances, on aurait vite fait de nuire à la réputation de toute une ville. Que les fauteurs de désordre à quelque parti qu'ils appartiennent, soient mis à la raison, et les gens bien pensants applaudiront.

O. A.

Les causeries du Père Lamarche

Les Noëlistes auront, cette année encore, l'avantage d'entendre le père Antonin Lamarche dans une série de conférences intitulée "Figures de femmes", qu'il prononcera au cours de l'hiver.

La nature des sujets au programme, le savoir et l'éloquence du conférencier nous autorisent à dire d'avance qu'elles seront, sans aucun doute captivantes, instructives et édifiantes.

Quelles figures féminines le père Lamarche peindra-il à ses auditrices ? Le programme des conférences le dit éloquemment. Ce seront tour à tour des vies débordantes d'activité et de succès comme celles de la reine Victoria ou de Madame Curie, des vies humbles et laborieuses comme celles de Marguerite d'Youville et de Mme Swetchine, des vies douces comme celles de la reine Astrid et de Madame de Maintenon, vies qui, toutes sont nobles et savoureuses.

Le conférencier qu'est le père Lamarche ne se contentera pas de dresser un tableau saisissant de ces "figures de femmes", mais il tirera de leur vie féconde des conclusions de nature à éclairer les intelligences, stimuler les courages et adoucir les devoirs de celles qui lui prêteront leur attention.

Il est déjà certain qu'à chaque causerie, il y aura un auditoire très nombreux.

A. R.

ÉPHÉMÉRIDES

31 OCTOBRE 1665

M. DE COURCELLES ET M. DE SALIERES

L'année 1665 reste gravée dans l'histoire du Canada comme l'une des plus décisives du régime français. En effet, l'arrivée du régiment de Carignan, qui s'effectua cette année-là, en même temps que le débarquement du marquis de Tracy, brillant homme de guerre, réussit à remettre l'espoir dans les coeurs canadiens et à les déterminer à lutter avec une vigueur nouvelle contre les Iroquois. L'idée de Louis XIV était d'en finir avec la terreur iroquoise. Cependant, les chefs militaires et les autorités civiles ne furent pas sans se heurter un peu fort. Quand le pouvoir civil n'est pas entièrement subordonné à l'autorité militaire, en temps d'opération, ils finissent infailliblement par se heurter. C'est ce qui se produisait en 1760 entre Vaudreuil et Montcalm. Le même fait semble avoir existé entre M. de Courcelles et M. de Salières. Le 31 octobre 1665, M. de Courcelles revint à Québec après avoir procédé à l'érection d'une série de forts destinés à briser la marche des Iroquois vers Montréal, Trois-Rivières et Québec. M. de Salières arriva lui aussi dans la capitale. Tous deux eurent des mots et ils durent se séparer. Tandis que de Courcelles restait à Québec, de Salières se rendit à Montréal pour hiverner. L'année suivante fit une vaste offensive se déchainer dans le pays iroquois. Les barbares durent désarmer.

Nous obtiendrons la victoire par un triple effort stratégique, moral et diplomatique

La guerre est momentanément localisée entre la France, la Grande-Bretagne, la Pologne d'une part et l'Allemagne de l'autre. L'échiquier de guerre est-il ainsi définitivement constitué ? A n'envisager que des considérations de nombre, il ne nous serait pas défavorable. Outre la maitrise de la mer, qui nous appartient sans contestation possible, il nous donnerait l'avantage d'un potentiel de guerre supérieur. L'Angleterre avec ses dominions, la France avec son empire représentent une somme énorme de possibilités économiques et militaires. Il faudra du temps pour les réaliser toutes.

Gagner ce temps est un des buts que doivent d'abord se donner les opérations militaires. La ligne Maginot, aujourd'hui doublée ou triplée, fournit le moyen d'y réussir. Mais il faut aussi tendre à réaliser sous le signe de la force les combinaisons diplomatiques qui n'ont pu aboutir par la voie des négociations du temps de paix. La force est l'essence de la guerre; c'est elle qui détermine le plus souvent par ses succès ou ses insuccès les amitiés et les alliances. La haute direction de la Guerre, qui appartient au gouvernement, doit assurer la marche combinée de la politique et de la stratégie. Tout doit être bien pesé; il faut se garder de considérer séparément les divers facteurs et de régler sa conduite par impulsivité guerrière ou par sympathie ou antipathie internationale.

Il n'est pas de français qui ne se pose cette question : quelle est la valeur exacte des forces militaires allemandes, comparées aux nôtres ? Une réponse précise est naturellement impossible. On peut néanmoins trouver des bases suffisantes pour se faire une idée approchée.

L'Allemagne a vécu jusqu'en 1933, époque de l'avènement de Hitler, sous le régime de la Reichswehr. Elle avait alors : sept divisions d'infanterie à trois régiments, trois divisions de cavalerie à six régiments, sept régiments d'artillerie à quatre groupes soit au total vingt et un régiments d'infanterie, dix-huit régiments de cavalerie, vingt-huit groupes d'artillerie.

En 1933-1934, les effectifs furent rapidement grossis et, au printemps de 1935, la Reichswehr représentait à peu près le triple de ce qu'était la Reichswehr, c'est-à-dire vingt et une divisions d'infanterie, deux divisions de cavalerie et une division blindée.

Un décret de mai 1935 prescrivit le service obligatoire. Au printemps de 1936, le nombre des divisions d'infanterie s'élevait à vingt-sept, celui des divisions blindées à trois. En 1936 fut institué le service de deux ans et, en 1937, la Reichswehr comprit trente-six divisions d'infanterie, une division de montagne, trois divisions blindées et deux divisions de cavalerie.

En 1938, elle fut grossie de trois divisions d'infanterie, deux divisions de montagne, une division blindée et une division de cavalerie par l'absorption de l'armée fédérale autrichienne.

Enfin, de nouveaux progrès l'ont portée en 1938-1939, à quarante-neuf divisions d'infanterie dont trois de montagne et six ou sept divisions blindées.

Ajoutons à cet effort la formation de nombreuses divisions de réserve. On estime à cent vingt divisions le nombre des grandes unités existant à la mobilisation.

L'armée allemande est donc numériquement considérable et les ressources du Reich en hommes pourraient encore beaucoup l'augmenter. Mais, si j'ai tenu à montrer la processus de son organisation, c'est pour en faire ressortir le côté faible. L'artillerie nous fournit un exemple tout à fait typique. Lorsqu'en novembre 1934 le Führer commença sa réforme, elle comptait exactement vingt-huit groupes, soit quatre-vingt-quatre batteries. Elle dispose actuellement de plus de trois cents groupes. En cinq ans, elle a donc été multipliée par douze. Et il ne s'agit là que de l'artillerie de corps d'armée et divisions de l'armée active. Il faut, pour les formations de réserve, ajouter encore deux ou trois cents groupes à constituer à la mobilisation.

Ces chiffres se passent de commentaires. Des observations analogues et plus graves peuvent être faites à propos des cadres. A la veille de la dernière guerre, l'armée active allemande comptait plus de quarante mille officiers et cent dix mille sous-officiers. Il y avait en outre vingt mille officiers et soixante mille sous-officiers de réserve, trente mille officiers et cent soixante mille sous-officiers de landwehr et de landsturm. Tous ces officiers étaient prêts; ils avaient accompli le cycle complet de l'instruction correspondant à leurs grades.

Il s'en faut aujourd'hui de beaucoup que l'armée allemande dispose de pareilles ressources. Pour recruter les hauts grades, on a hâté l'avancement au point qu'une partie des colonels actuels n'a pas fait la guerre; personne ne l'a faite dans les grades inférieurs. Le général Gamelin, qui exerce aujourd'hui le commandement suprême des armées françaises, commandait une division en 1918. Le général von Brauschitch, chef de l'armée allemande, était à la même époque capitaine dans un corps de réserve de la Garde.

Les officiers subalternes ont été nommés à leurs emplois après une formation extrêmement rapide. Ils ont peu d'expérience de la troupe, mais peuvent peut-être racheter ce défaut par la jeunesse et l'allant. Mais là où la situation devient mauvaise, c'est dans le commandement des bataillons; on sait combien ce commandement est devenu difficile par suite de la multiplicité et la variété des armes en service.

En résumé, personne ne croit, même en Allemagne, que l'armée allemande soit d'une qualité comparable à celle de l'armée de 1914. Elle a eu une croissance trop précipitée et manque dans une certaine mesure de solidité et d'expérience. Pour racheter ce défaut, Hitler l'a pourvue d'un immense matériel. Il n'est pas certain que ce remède soit sûr. Les pertes de matériel sont toujours plus faciles à réparer que les pertes de cadres et de spécialistes. Cette vérité s'applique particulièrement à l'aviation où il faut des mois et des années pour faire un bon pilote.

La valeur des forces militaires de l'Allemagne ne représente qu'un aspect de sa puissance. La situation économique et morale doit être également considérée. Hitler s'est flatté devant le Reichstag d'avoir dépensé pour ses armements quatre-vingt-dix milliards de francs; cela en six années. Avec à propos, la Tribune de Genève remarque que de telles dépenses infirment ce qu'a dit Hitler lui-même à diverses reprises de la pauvreté de l'Allemagne; si elle a pu faire un tel effort militaire, elle est mal venue à réclamer de nouveaux avantages matériels.

La situation économique de l'Allemagne doit être l'objet de notre attention constante; elle est mauvaise dès maintenant, nous le savons, et, avec ou sans blocus, un peuple a toujours été mal placé pour faire la guerre quand il doit subir de grandes privations. N'attendons pas aussi longtemps que pendant la dernière guerre pour faire de cette situation économique une base sérieuse de notre action. Ne nous imaginons pas, bien entendu, que cela suffise pour vaincre. Nous tomberions dans l'erreur grossière commise en 1914 par des économistes qui annonçaient la famine en Allemagne après un semestre de guerre. Mais rappelons-nous que le blocus est un moyen fondamental de la guerre longue; il provoque l'usure lente qui mine le moral et contribue à préparer ainsi la capitulation. Ses conséquences, directes ou indirectes, ne sont pas toutes exactement prévisibles; elles sont toutes également funestes.

Il est vrai que l'Allemagne a constitué cette fois d'importants approvisionnements de matières premières et des produits alimentaires. Elle est mieux préparée à cet égard qu'elle ne l'était en 1914. Elle doit s'imposer néanmoins dès maintenant des restrictions sévères. Acte de prévoyance, dira-t-on ? Oui, mais de prévoyance nécessaire et qui manifeste bien sa situation économique difficile. De telles mesures ne furent prises que longtemps après le début de la dernière guerre. Elles affectèrent à la longue le moral et même la vigueur physique de la masse. Ce souvenir aidant, elles commenceraient, dès maintenant, à user le courage et la confiance des Allemands dans l'avenir.

C'est par l'usure morale, dont l'usure naturelle est le ferment, que nous viendrons à bout de l'Allemagne. On a parlé de l'exaltation conquérante qui enfiévrait l'âme allemande, sous l'influence de Hitler. Je ne crois pas que ce soit là un sentiment profond, et il est de règle constante qu'il tienne mal lorsque la situation se renverse. Les Allemands sont le plus naïf, le plus crédule des peuples. Ils ont cru que la manière de Hitler continuerait de réussir et que de nouvelles conquêtes se feraient sans guerre, ni effusion de sang. La désillusion, accrue par les souffrances fatales de la lutte, sera rude. En 1914, l'Allemagne croyait à la victoire, dur comme fer; elle n'a pas la même foi en 1939. Ajoutons qu'Hitler lui-même n'est plus supporté avec la même unanimité qu'il y a six ans. Trop d'Allemands se sont sentis atteints dans leur foi religieuse, dans leur vie de famille, dans leur liberté, dans leurs biens. Il y a des régimes que le moindre choc ébranle, faute de racines profondes dans l'âme nationale. L'hitlérisme est de ceux-là. Il n'aura été qu'une aventure en Allemagne, dont l'histoire en a vu bien d'autres. Il n'a de défenseurs fidèles que dans une partie de la jeunesse et parmi ceux qui en profitent.

Soyons froids, froidement calculateurs ! Ne cherchons pas à précipiter les événements, à gagner du temps au prix de grands sacrifices militaires. Gardons-nous cette fois d'arriver épuisés au but. On a dit que cette guerre serait la ruine de la civilisation et de l'Europe. Mettons toute notre intelligence à nous conduire de telle manière qu'elle soit seulement celle de notre adversaire.

Général DUVAL
En retraite

Le FIGARO

L'actualité en images

TRIBUNE LIBRE

L'"Action Catholique", publie sous cette rubrique les lettres signées dont la lecture peut être utile ou intéressante pour le public. Toutefois, il est bien entendu que l'"Action Catholique" ne prend aucune responsabilité de ce qui paraît en ces lettres. — On est prié d'être court.

Retards faciles à supprimer

Monsieur le Rédacteur,

La pluie de vendredi nous a donné l'occasion de constater bien des retards dans le service des tramways et des autobus qui sillonnent les rues de notre ville.

Ceux qui utilisent ces moyens de transport en ont été quittes pour des attentes prolongées au froid et sous la pluie. Entre 5 h. et 5.30 h., à l'angle des rues St-Joseph et St-Roch, il est passé 4 tramways qui ne sont pas arrêtés. Au carré d'Youville, il en fut de même. A certains moments, l'on pouvait voir en face de l'édifice du Quebec Power jusqu'à 200 personnes qui attendaient l'autobus.

Ce que nous avions prévu est arrivé à la lettre, car on n'a pas voulu créer, aux heures de foules, un service entre le carré Parent et le nord du quartier Limoilou.

Il faut donc que tout le monde se bouscule en tramways jusqu'à la rue de la Couronne et qu'on fasse inutilement un trajet de près de deux milles. On sait que la circulation est très dense à ces heures; d'où les arrêts forcés du tramway dont la voie est obstruée par des voitures de livraison, des taxis ou quoi encore ?

Qu'en résulte-t-il ? On maugrée contre la Compagnie qui, dans ces cas, il faut l'avouer, n'est pas responsable et ne peut être mise en cause.

Nous le répétons ici, pour la dixième fois, peut-être, qu'on nous donne un service d'autobus, entre l'Avenue Lamontagne et le Carré Parent, de 7 h. à 9 h. du matin, de 11.30 à 2 h. de l'après-midi et de 5 h. à 7 h. du soir. Il n'est pas plus difficile de créer ce service supplémentaire, à Québec qu'à Montréal. Dans la métropole, environ 25 circuits de tramways sillonnent le quartier des affaires aux heures des déplacements en masse, puis on retire les voitures qui y sont affectées. Québec n'aurait-il pas droit, lui aussi à des services de ce genre ? Le circuit Basse-Ville-St-Sacrement en est un qui donne déjà beaucoup de satisfaction.

Disons-le encore : le quartier Limoilou compte maintenant 35,000 âmes, et il se développe rapidement. Pourquoi veut-on s'obstiner à lui refuser un service qui n'est que raisonnable ?

La Compagnie voudra-t-elle faire un essai au cours de l'hiver prochain ? Qu'elle fasse un petit recensement du nombre d'usagers du tramway qui partent de Limoilou pour aller à la Basse-Ville chaque matin. Son but est d'accommoder le public voyageur, elle le dessert plutôt qu'elle le sert en le forçant à faire inutilement un trajet de 2 milles.

Nous laissons la parole à ses officiers supérieurs et à ses techniciens; s'ils ont un réel souci de donner au public un service adéquat, ils n'hésiteront pas à organiser ce nouveau circuit dès cet hiver.

Nous reviendrons sur ce sujet aussi longtemps que ce sera nécessaire.

Aimée DERASPE

A TRAVERS le vieux QUÉBEC

droits réservés

LA BOURSE DE QUEBEC

La Bourse de Québec (The Quebec Exchange) fut fondée le 5 décembre 1816. La Gazette de Québec du 5 juin 1817 expliquait les services que la Bourse était appelée à rendre aux négociants. "L'intention de cette institution étant pour faciliter les opérations du commerce de cette province en général; et pour étendre autant que possible les moyens de l'information aussi bien à chaque particulier intéressé qu'au public généralement, le comité saisit cette occasion pour informer le public, qu'une partie de la chambre qui devra servir de Bourse sera appropriée pour recevoir les noms et adresses de tous artistes, écoles, manufactures, artisans, maitre d'hôtels, aubergistes, personnes qui tiennent des chevaux et voitures de louage, chaloupes à vapeur; et tous établissements d'utilité et convenances publiques dans les deux provinces; cartes imprimées ou écrites, servant d'avis des établissements ainsi que les jours et heures ordinaires du départ des stages et chaloupes à vapeur, d'une place pour une autre, mais qui ne devront pas excéder dix pouces carrés y compris le cadre; lesquelles affiches seront reçues et suspendues dans la chambre à raison d'une demi-guinée par an chaque; et celles qui ne seront pas payées dans tout le mois de mai de chaque année, seront considérées discontinuées et ôtées. Par ce moyen, le public ainsi que les propriétaires, sera avantagé, comme tous ces établissements seront immédiatement connus à tout étranger venant dans le pays par le fleuve St-Laurent, ainsi qu'aux habitants de Québec". La Bourse de Québec eut d'abord ses quartiers généraux dans l'étage inférieur de l'hôtel Neptune Inn, au pied de la côte de la Montagne, puis dans une maison de l'extrémité sud de la rue Saint-Pierre. En 1822, elle se transporta dans le spacieux édifice de la Quebec Fire Assurance, encore sur la rue St-Pierre. Enfin, en juin 1828, la Bourse de Québec achetait de l'honorable Matthew Bell un lot de grève de 10,000 pieds en superficie pour y élever un édifice. La première pierre de cet édifice fut posée le 5 septembre 1828, avec le rite maçonnique. La Bourse prit possession de ses nouvelles salles l'année suivante. En 1830, la Bourse obtenait un acte d'incorporation (10 George IV, chap. 15). On avait installé au second étage de la Bourse une salle de lecture qui rendit de réels services aux gens de commerce. Avec le temps, les gens de commerce s'intéressèrent moins à la Bourse. Son immeuble fut vendue par le shérif le 23 février 1897 et achetée par la Chambre de Commerce. La Bourse vivota jusqu'à 19..

R. G. P.

RADIO

ECOUTEZ, AUJOURD'HUI

Mardi, 31 octobre

8.00 a.m.—CBF—Radio-Journal.
8.15 a.m.—CHRC—Prière du matin.
8.30 a.m.—CBV - CBF—Concert.
8.30 a.m.—CBV - CBF—Joyeux réveil.
9.00 a.m.—CBV - CBF—Intermède musical.
9.00 a.m.—CKAC—Voisinons.
9.15 a.m.—WABC—Concert.
Parodie "Oh, Susannah" ... Quatuor
Joe Bowers ... Alan Lomax et guitare
Parodie de "Pop Goes the Weasel;"
"The Sioux Indians" ... Quatuor
Sweet Betsy from Pike ... Lomax et audience
The Days of '49 ... Quatuor
Joe Bowers in the Days of '49 ... Quinto Maganini Orchestre.
9.30 a.m.—CBV - CBF—Les chansons que vous aimez entendre.
10.00 a.m.—CBV - CBF—Vie de famille.
10.15 a.m.—CHGB—Blaguons... c'est l'heure.
10.15 a.m.—CBV - CBF—Courrier-confidence.
10.30 a.m.—CBV - CBF—Quelles nouvelles.
10.45 a.m.—CHRC - CKAC—Grande soeur.
10.45 a.m.—CHGB—Un brin de causette.
11.15 a.m.—CBV - CBF—Heure symphonique.
12.00 a.m.—CBV - CBF—Le réveil rural.
12.30 p.m.—CBV - CBF—Radio-Journal.
1.00 p.m.—CHRC—Nouvelles de l'"Action Catholique".
1.15 p.m.—CHGB—Nouvelles de l'"Action Catholique".
1.15 p.m.—CHRC—Causerie.
2.15 p.m.—CHRC—L'orpheline du faubourg.
2.15 p.m.—CBV - CBF - CKAC—La rue principale.
3.00 p.m.—CBV - CBF—Fanfare.
4.00 p.m.—CBV - CBF—Femina.
4.00 p.m.—CHGB—A l'opéra.
4.30 p.m.—CBV - CBF—"Opinions".
4.45 p.m.—CBV - CBF—Nouvelles.
5.30 p.m.—CHGB—Le grand oncle Jacques.
5.30 p.m.—CBV—Disques.
6.00 p.m.—CBV - CBF—Les plus beaux disques.
6.30 p.m.—CBV - CBF—Radio-Journal.
7.00 p.m.—CBV - CBF—La pension Velder.
7.00 p.m.—CHRC—La chanson de Paris.
7.15 p.m.—CKCV—Nouvelles de l'"Action Catholique".
7.30 p.m.—CHRC—Gabrielle Poulliot, vocaliste.
7.30 p.m.—CBV - CBF—Les chansons de Jean Clément.
7.45 p.m.—CBV - CBF—Les causeries de M. Charles Bruneau, sur la grammaire.
7.45 p.m.—CKCV—GERMAINE ET SES CHANSONS.
Le mardi, à 7 heures et 45, nous présentons un quart d'heure de chansons françaises choisies interprétées par Germaine Côté. Au piano d'accompagnement Yvonne Simard. Une émission de CKCV.
8.00 p.m.—CKCV—TARTAMPION ET SES AMIS.
Le mardi et le jeudi, à 8 heures, ne manquez pas d'écouter au poste CKCV les Aventures fantaisistes de Tartampion et ses Amis.
8.00 p.m.—CBV - CBF—Chef-d'oeuvre de Dickens à Radio-théâtre. Fillion, Hamel, Palmiéri, Daoust et Godeau dans les principaux rôles.
Hery Deyglun a choisi d'adapter à la radio pour l'émission du mardi, 31, à huit heures, la plus connue en France des oeuvres de Charles Dickens "David Copperfield", d'après une adaptation scénique de Mauray. "David Copperfield", c'est un peu l'auto-biographie de Dickens, c'est l'histoire d'un enfant persécuté qui finit par connaître le bonheur.
La vedette du spectacle sera le petit Serge Deyglun qui jouera le rôle-titre de David Copperfield. Serge est le fils du directeur du théâtre radiophonique, Henry Deyglun. Ce dernier a voulu ajouter au spectacle du 31, un intérêt tout particulier en confiant les rôles des divers personnages qui entourent David Copperfield aux pionniers du théâtre français au Canada. Nous trouvons dans la distribution les noms de J.-P. Fillion, Elzéar Hamel, Palmiéri, Daoust et Godeau, des vétérans qui firent les délices d'une autre génération après avoir établi le théâtre dans la province dès avant 1914.
8.00 p.m.—CHRC—Orchestre du Château Frontenac.
9.00 p.m.—CHRC—Les mélodies qu'on aime.
9.00 p.m.—CKCV—HEURE DE LA RIVE SUD.
Les industries de Lévis se sont réunies pour offrir un programme au poste CKCV, le mardi soir à 9 heures, c'est l'Heure de la Rive Sud.
9.00 a.m.—CBF - CBV—Duo de piano.
9.15 p.m.—CBV - CBF—L'histoire de l'électricité, par M. Cyrias Ouellet.
Dans sa causerie de mardi prochain, 31 octobre, à 9 h. 15 du soir, aux postes du réseau français de Radio-Canada, M. Cyrias Ouellet fera l'historique de l'électricité, sujet qui intéressera non seulement les initiés mais aussi tous les profanes. Les travaux présentés à cette tribune par des personnalités de notre monde scientifique ont une très grande valeur au point de vue éducatif.
Le mardi suivant, c'est-à-dire le 7 novembre, M. Ouellet parlera des théories de la lumière. M. Ouellet est docteur ès sciences de l'université de Zurich et professeur à la faculté des sciences de l'université Laval.
9.30 p.m.—CBV - CBF—Fantaisie musicale.
9.30 p.m.—WABC—Concert.
9.30 p.m.—CHRC—Les mélodies qu'on aime.
10.00 p.m.—CBV - CBF—Des oeuvres de Mozart et de Rachmaninoff. A l'audition de l'orchestre des Concerts Symphoniques de Montréal, Wilfrid Pelletier dirigera.
L'orchestre des Concerts Symphoniques de Montréal exécutera pendant l'heure que lui a réservée la Société Radio-Canada le mardi, 31, des oeuvres de Mozart et de Rachmaninoff. Le choix de Wilfrid Pelletier a porté sur la Petite Sérénade Nocturne, du premier, et la Symphonie en mi mineur, du second. Ces deux compositions font contraste et par le plan et par l'exécution.
La Petite Sérénade est une oeuvre de jeunesse; elle s'accommode davantage d'un arrangement orchestral que d'une interprétation à un seul instrument; elle est pleine de fraîcheur. Le premier mouvement — Allegro, — présente, dit un musicographe, la structure essentielle d'un mouvement de sonate. La Romance, le Menuet et le Rondo sont des conceptions géniales tant par leur cohésion que par leur coloris.
Mozart composa cette Sérénade, à Vienne, en 1787, l'année qu'il présenta Don Juan.
La Symphonie no 2, en mi mineur, op. 27, de Rachmaninoff, a été exécutée pour la première fois à Moscou, en 1908. On la faisait entendre l'année suivante aux Etats-Unis. Ses quatre mouvements sont I — Allegro moderato, II — Allegro molto, III — Adagio, IV — Allegro vivace.
Le concert du mardi suivant sera donné par l'orchestre symphonique de Toronto sous la direction de Sir Ernest MacMillan.
10.45 p.m.—CHRC—Piano.
11.00 p.m.—CBV - CBF—Radio-Journal.
11.30 p.m.—CHRC—Trois voix en harmonie.

LES ONDES COURTES

6.15 p.m.—BERLIN—Opérettes. DJD, 11.77 meg., 25.4 m.
7.00 p.m.—BUDAPEST—"Hungaria". HAT4, 9.12 meg., 32.8 m.
7.30 p.m.—ROME—Nouvelles et concert. 2RO, 11.81 meg., 25.4 m.; IRF, 9.83 meg., 30.5 m.
8.05 p.m.—TOKIO—Orchestre. JZK, 15.16 meg., 19.7 m.
8.25 p.m.—MADRID—Nouvelles. EAQ, 9.86 meg., 30.4 m.
8.30 p.m.—CARACAS—Jose Bétancourt, chanteur. YV5RC, 5.9 meg., 51.7 m.
8.45 p.m.—EINDHOVEN—Programme. PCJ, 9.59 meg., 31.2 m.
9.15 p.m.—PARIS—Drame. TPB11, 11.88 meg., 25.2 m.; TPA4, 11.71 meg., 25.6 m.
9.45 p.m.—LONDRES—Nouvelles. GSD, 11.75 meg., 25.5 m.; GSC, 9.58 meg., 31.3 m.; GSB, 9.51 meg., 31.5 m.
10.30 p.m.—BERLIN—Nouvelles. DJD, 11.77 meg., 25.4 m.
11.15 p.m.—LONDRES—"Food for Thought." GSD, 11.75 meg., 25.5 m.; GSC, 9.58 meg., 31.3 m.; GSB, 9.51 meg., 31.5 m.
12.15 a.m.—PARIS—Nouvelles. TPB11, 11.88 meg., 25.2 m.; TPA4, 11.71 meg., 25.6 m.

ECOUTEZ DEMAIN

Mercredi, 1er novembre

8.00 a.m.—CBF—Radio-Journal.
8.15 a.m.—CHRC—Prière du matin.
8.30 a.m.—CBV - CBF—Chant.
8.30 a.m.—CHGB—Joyeux réveil.
9.00 a.m.—CBV - CBF—Intermède musical.
9.00 a.m.—CKAC—Voisinons.
9.15 a.m.—CHGB—Prière du matin.
9.30 a.m.—CBV - CBF—Les chansons que vous aimez entendre.
10.00 a.m.—WABC—Concert Columbia.
10.00 a.m.—CBV - CBF—Vie de famille.
10.15 a.m.—CHGB—Blaguons... c'est l'heure.
10.30 a.m.—CBV - CBF—Quelles nouvelles.
10.45 a.m.—CHGB—Fantaisies.
10.45 a.m.—CHRC - CKAC—Grande soeur.
10.45 a.m.—CBV - CBF—Disques.
11.00 a.m.—CBV - CBF—Le vieux maître d'école.
11.15 a.m.—CBV - CBF—Musique symphonique.
12.00 midi—CBV - CBF—Le réveil rural.
12.00 midi—CHGB—Pour le dilettante.
12.30 p.m.—CBV - CBF—Radio-Journal.
1.00 p.m.—CHRC—Nouvelles de l'"Action Catholique".
1.15 p.m.—CHGB—Nouvelles de l'"Action Catholique".
1.30 p.m.—CHGB—Chantons avec Paris.
2.15 p.m.—CHRC—L'orpheline du faubourg.
2.15 p.m.—CBV - CBF - CKAC—La rue principale.
3.00 p.m.—CHGB—Le tour du monde.
3.45 p.m.—CBV - CBF—M. Lefort pianiste à Radio-Canada.
4.00 p.m.—CBV - CBF—Fémina.
4.00 p.m.—CMGB—A l'opéra.
4.45 p.m.—CBV - CBF—Nouvelles de la B.B.C.
5.15 p.m.—CBV - CBF—Nouvelles en français par Louis Francoeur.
6.00 p.m.—CBV - CBF—Les plus beaux disques.
Ouverture, Water Music, en ré mineur, par Haendel. Orchestre de Philadelphie, Stokowski, chef.
6.25 p.m.—CBV—Causerie sportive (Québec).
6.30 p.m.—CBV - CBF—Radio-Journal.
6.45 p.m.—CKCV—LE CARREFOUR DU BONHEUR.
Un roman sentimental vous est présenté tous les mercredis de 6 heures et 45 à 7 heures, au poste CKCV. Ce roman est dû à la plume de Jean Nel.
7.00 p.m.—CBV - CBF—La pension Velder.
7.00 p.m.—CHRC—La chanson de Paris.
7.30 p.m.—CKCV—Nouvelles de l'"Action Catholique".
7.30 p.m.—CHRC—L'Album Populaire.
7.30 p.m.—CHGB—Une demi-heure d'entrain.
7.30 p.m.—CBV - CBF—"L'invitation à la valse".
7.45 p.m.—CBV - CBF—Un homme et son péché.
7.45 p.m.—CKCV—ROLAND SEGUIN.
Roland Séguin, ténor, exécute un programme de choix tous les mercredis soir à 7 heures et 45, au poste CKCV. Mlle Stella Lafleur est au piano d'accompagnement.
8.00 p.m.—CHRC—Orchestre du Château Frontenac.
8.00 p.m.—CBV - CBF—La Rhumba des radios-romans.
8.15 p.m.—CKCV—LES TROIS AS.
N'oubliez pas d'écouter le quart d'heure de musique de swing, offert tous les mercredis à 8 heures et 15, au poste CKCV et interprété par les Trois As, sous la direction de Victor Angelo.
8.30 p.m.—WABC—Orchestre Whiteman.
8.30 p.m.—CHRC - CKAC—La course au Trésor.
8.30 p.m.—CBV - CBF—Sérénade pour cordes.
9.00 p.m.—CBV - CBF—Orchestre.
9.00 p.m.—CHRC - CKAC—Fridolin.
9.30 p.m.—CNRC - CKAC—Ceux qu'on aime.
9.45 p.m.—CKCV—LES MAITRES DU VIOLON.
Edwin Bélanger, violoniste, et Omer Létourneau, pianiste, exécutent les oeuvres des grands maîtres, le mercredi à 9 heures et 45, au poste CKCV.
10.00 p.m.—CHGB—Le théâtre chez nous.
10.00 p.m.—CBV - CBF—Musique de chambre.
10.00 p.m.—WABC—Concert Columbia.
10.30 p.m.—CBV - CBF—Les règles de la guerre maritime. Les causeries de M. Claude Prévost.
M. Claude Prévost, avocat, ancien élève de la Faculté de Droit de Paris, a repris ses causeries à Radio-Canada, le mercredi, à 10 h. 30 du soir. Comme on le sait, les travaux de M. Prévost portent sur le droit international, les règles de la guerre continentale et maritime, les notions de neutralité, etc.
10.30 p.m.—WABC—Concert Columbia, avec Suzanne Sten, mezzo-soprano.
Bois Epais ... Lully
Pleurez mes Yeux du "Cid" ... Massenet
Als die Alte Mutter and Darf des Falken Schwinge ... Dvorak
Ayila, the Dancer of Kashmir ... Silberta
Homing ... del Riego
10.30 p.m.—CHRC—Mélodies qu'on aime.
10.45 p.m.—CBV - CBF—Récital de chant.
10.45 p.m.—CBV - CBF—Marcelle Monet chanteuse.
11.00 p.m.—CBV - CBF—Radio-Journal.
11.30 p.m.—CHRC—Sous les Palmiers.

LES ONDES COURTES

6.30 p.m.—LONDRES—Nouvelles. GSF, 15.14 meg., 19.8 m.; GSD, 11.75 meg., 25.5 m.; GSB, 9.51 meg., 31.5 m.
6.45 p.m.—BERLIN—Concert militaire. DJD, 11.77 meg., 25.4 m.
7.00 p.m.—BUDAPEST—Chants et danses du folklore. HAT4, 9.12 meg., 32.8 m.
7.30 p.m.—CARACAS—Ténor et Orchestre. YV5RC, 5.9 meg., 51.7 m.
7.30 p.m.—ROME—Nouvelles et musique. 2RO, 11.81 meg., 25.4 m.; IRF, 9.83 meg., 30.5 m.
7.45 p.m.—LONDRES—"World Affairs", par H. Wickham Steed. GSF, 15.14 meg., 19.8 m.; GSD, 11.75 meg., 25.5 m.; GSB, 9.51 meg., 31.5 m.
8.25 p.m.—MADRID—Nouvelles. EAQ, 9.86 meg., 30.4 m.
8.25 p.m.—EINDHOVEN—Salut des Pays-Bas. PCJ, 9.59 meg., 31.2 m.
9.15 p.m.—PARIS—Radio Sketches. TPB11, 11.88 meg., 25.2 m.; TPA4, 11.71 meg., 25.6 m.
10.30 p.m.—BERLIN—Nouvelles. DJD, 11.77 meg., 25.4 m.
11.30 p.m.—PARIS—Nouvelles. TPB11, 11.88 meg., 25.2 m.; TPA4, 11.71 meg., 25.6 m.

Jeudi, 2 novembre

8.00 a.m.—CBV - CBF—Radio-Journal.
8.15 a.m.—CHRC—Prière du matin.
8.30 a.m.—CHGB—Joyeux réveil.
8.30 a.m.—CKAC—Voisinons.
9.00 a.m.—CBV - CBF—Intermède musical.
9.00 a.m.—CHGB—Prière du matin.
9.00 a.m.—CBV - CBF—Les chansons que vous aimes entendre.
10.00 a.m.—CBV - CBF—Vie de famille.
10.15 a.m.—CBV - CBF—Courrier-confidence.
10.30 a.m.—CBV - CBF—Quelles nouvelles avec Jovette Bernier.
10.45a.m.—CHRC - CKAC—Grande soeur.
10.45 a.m.—CBV - CBF—La chanson française.
11.00 a.m.—CBV - CBF—L'heure symphonique.
11.45 a.m.—CHGB—Un brin de causette.
12.00 midi—CBV - CBF—Le réveil rural. M. A. Morin.
12.00 p.m.—CBV - CBF—Radio-Journal.
1.00 p.m.—CHRC—Nouvelles de l'"Action Catholique".
1.00 p.m.—CBV - CBF—Piano.
1.15 p.m.—CHGB—Nouvelles de l'"Action Catholique".
2.15 p.m.—CBV - CBF - CKAC—La rue principale.
3.00 p.m.—CHGB—Le tour du monde.
4.00 p.m.—CBV - CBF—"Fémina".
4.45 p.m.—CBV - CBF—Nouvelles.
5.15 p.m.—CBV - CBF—Nouvelles en français, par Louis Francoeur.
5.30 p.m.—CHGB—Le grand oncle Jacques.
6.00 p.m.—CBV - CBF—Les plus beaux disques.
L'Oiseau de Feu par Stravinsky. Orchestre de Philadelphie. Stokowski chef.
6.15 p.m.—CBV - CBF—La Bourse.
7.00 p.m.—CHRC—La chanson de Paris.
7.00 p.m.—CBV - CBF—La pension Velder.
7.30 p.m.—CKCV—Nouvelles de l'"Action Catholique".
7.30 p.m.—CBV - CBF—Les chansons de Jean Clément.
7.45 p.m.—CKAC—Orgue.
7.45 p.m.—CBV - CBF—"Des singularités de la justice au temps jadis". Les causeries sur la petite histoire. Dans sa causerie le jeudi, 2, à 7 h. 45 du soir à Radio-Canada, M. Aegidius Fauteux parlera "des singularités de la justice d'autrefois". Cette causerie passe sous la rubrique "Vieilles coutumes, Vieilles choses". M. Fauteux est directeur de la Bibliothèque de Montréal président de la Société Historique, etc.
7.45 p.m.—CKCV—LE PROFESSEUR LEMAH.
L'intéressant programme du Professeur Lemah vous est offert deux fois la semaine, les lundi et jeudi à 7 heures et 45, au poste CKCV.
8.00 p.m.—CBV - CBF—Piano.
8.00 p.m.—CHRC—Orchestre du Château Frontenac.
8.15 p.m.—CKCV—PAUL LETOURNEAU.
Le baryton romantique, Paul Létourneau exécute un programme de choix tous les jeudis soir à 8 heures et 15, au poste CKCV. Au piano d'accompagnement, Yvonne Simard.
8.30 p.m.—CBV - CBF—Sur les Boulevards. La chanson française à Radio-Canada.
Lucienne Delval, José Delaquerrière, le choeur des Boulevardiers et l'orchestre d'André Durieux ont préparé pour leur audition du jeudi, 2 novembre, à 8 h. 30 du soir, un programme fait de chansons de Charles Trenet, de Jean Lenoir, de Gallini. Voici le programme :
Mentilmontant ... Charles Trenet
Lucienne, José et les Boulevardiers.
Marseille-Paris ... Jean Lenoir
Lucienne Delval.
Pourquoi baisser les yeux (valse) ... Gallini
Rappel : Lucienne Delval.
Le Plaisir de la Pêche ... Vincent Scotto
Les Boulevardiers.
Le Gallipétant (marche) ... Lise Kirchner
José Delaquerrière.
C'est midi ... Eug. Gavel
Rappel : José Delaquerrière.
Femme sans coeur (tango) ... Nico Dostal
L'orchestre.
Sombreros et Mantilles (Paso doble) ... Vaissade
L'ensemble. (arr. Durieux).
8.30 p.m.—CKCV—LE comte de Monte Christo.
L'adaptation radiophonique du grand roman d'Alexandre Dumas père, le comte de Monte Cristo qui sera présenté par épisode tous les jeudis à 8 heures et 30 au poste CKCV. Une réalisation de Jean Nel.
8.30 p.m.—CKAC—La chanson de Paris.
9.00 p.m.—CKCV—GABRIELLE BISSON.
Gabrielle Bisson se fait entendre tous les jeudi soirs à 9 heures au poste CKCV dans un programme de chansons choisies pour vous plaire.
Au piano d'accompagnement, Cécile Bédard.
9.00 p.m.—CKAC—Concert.
9.00 p.m.—CHRC—Vaudeville de l'Air.
9.30 p.m.—CBV - CBF—Symphonie.
9.30 p.m.—CKCV—LE TRIO LAROCHELLE
Trois voix en harmonie, c'est le Trio Larochelle présenté tous les jeudis soirs à 9 heures et 30, au poste CKCV.
9.30 p.m.—CBV - CBF—La Petite Symphonie d'Alfred Wallenstein. La Petite Symphonie que dirige Alfred Wallenstein aux studios du Mutual Broadcasting System, à son concert du jeudi, 2 novembre, dont Radio-Canada fera le relais, jouera Divertissement no -1, de Mozart.
Cette émission passera de 9 h. 30 à 10 heures du soir.
9.45 p.m.—CKCV—GABRIELLE LEMAY.
Gabrielle Lemay, pianiste, se fait entendre au poste CKCV, le jeudi soir à 9 heures et 45.
10.00 p.m.—Concert Columbia.
10.00 p.m.—CBV - CBF—Orchestre.
10.00 p.m.—CBV - CBF—Gilbert Darisse et son orchestre.
10.00 p.m.—CBM—Music-hall
11.00 p.m.—CBV - CBF—Radio-Journal.
11.30 p.m.—CHRC—Les chanteurs Madison.
Stephen ... Frank Hornaday, ténor
Madeleine ... Rosa Akersten, soprano
General Wilkinson ... Hubert Hendrie, baryton
Mrs Field ... Rebekah Crawford, contralto
Anne ... Ruth Carhart, mezzo-soprano
A Messenger ... Claude Reese, ténor

LES ONDES COURTES

6.00 p.m.—BERLIN—L'actualité. DJD, 11.77 meg., 25.4 m.
6.55 p.m.—PRAGUE—Concert. OLR4A, 15.23 meg., 19.7 m.
7.00 p.m.—BUDAPEST—Folklore. HAT4, 9.12 meg., 32.8 m.
7.30 p.m.—ROME—Nouvelles et Opéra. 2RO, 11.81 meg., 25.4 m.; IRF, 9.83 meg., 30.5 m.
8.25 p.m.—MADRID—Nouvelles. EAQ, 9.86 meg., 30.4 m.
8.30 p.m.—LONDRES—Variétés. GSF, 15.14 meg., 19.8 m.; GSD, 11.75 meg., 25.5 m.; GSB, 9.51 meg., 31.5 m.
9.15 p.m.—BERLIN—Variétés. DJD, 11.77 meg., 25.4 m.
9.15 p.m.—PARIS—Musique légère. TPB11, 11.88 meg., 25.2 m.; TPA4, 11.71 meg., 25.6 m.
11.00 p.m.—LONDRES—Nouvelles GSD, 11.75 meg., 25.5 m.; GSC, 9.58 meg., 31.3 m.; GSB, 9.51 meg., 31.5 m.
12.15 a.m.—PARIS—Nouvelles. TPB11, 11.88 meg., 25.2 m.; TPA4, 11.71 meg., 25.6 m.
12.40 a.m.—TOKIO—Fanfare. JZK, 15.16 meg., 19.7 m.

ECOUTEZ LE RADIO-JOURNAL
L'ACTION

A CHGB	A CHRC	A CKCV
Ste-Anne de la Pocatière	Québec	Québec
à 12 h. 15 p.m.	à 1 h. p.m.	à 7 h. 15 p.m.
Tous les jours, dimanche excepté	Tous les jours, dimanche excepté	Tous les jours, dimanche excepté

C'est Chic de Fumer Les Player's

Obsèques de Mme G. St-Michel

A N.-D. DE JACQUES-CARTIER

D'imposantes funérailles ont été faites, vendredi, le 20 octobre, à 8 h. à Notre-Dame de Jacques-Cartier, à Mme Yve Gaudio-St-Michel, née Elise Dion, décédée le 17 courant à l'âge de 60 ans.
A l'église, M. le chanoine L.-A. Gagnon, curé, a fait la levée du corps. M. l'abbé Albert Nollet a chanté le service, assisté de MM. les abbés M.-A. Allen et Benoit Fortin, comme diacre et sous-diacre.
Le départ s'est effectué des salons mortuaires de la maison Wilfrid Laberge, 183, avenue des Oblats.
Conduisaient le deuil, ses beaux-frères: MM. Louis Drolet et Gaudio-se Langlois; ses neveux: MM. Maurice et Gérard Dion, Elzéar Boivin, Jules Emond, Joseph Déry, Philippe Langlois, René Drolet; ses cousins: MM. Silfrid Lebel, Eugène Savard, sr., Joseph Bourbeau, Irénée Harbour, Lauréat Barrette, E. Ménard, Joseph Auclair, E.-B. Morissette, R. Morissette, Marvel Langevin, Omer Falardeau, Alphonse Bourbeau, F.-X Bourbeau, Napoléon, Eugène et Léopold Savard, Irénée Harbour, jr., Albert Harbour, Edouard Rhéaume, France Poulliot, P.-E. Rhéaume et Georges Rhéaume.
On remarquait aussi: MM. Wilfrid Bolduc, N.P., Raoul Roberge, Odina Cliche, Roch Plante, Emile Drouin, Joseph Drouin, L. Vallée, Napoléon, Pierre et Louis Robitaille, E. Juneau, Georges Tremblay, Isidore Lessard, N. Lemay, Albert Guérin.
Après la cérémonie funèbre, le cortège se forma de nouveau pour s'acheminer vers le cimetière St-Charles, lieu de l'inhumation.
A la chapelle du cimetière, M. l'abbé C. Leclerc a récité les dernières prières. La maison Wilfrid Laberge avait la direction des funérailles.
L'"Action Catholique" réitère à la famille en deuil, l'expression de ses plus vives sympathies.

Echos de la Tuque

PROPAGATION DE LA FOI (D.N.C.) — Dimanche dernier, le sermon fut prononcé par M. l'abbé Clément, du diocèse de Trois-Rivières, sur l'oeuvre de la propagation de la foi. Il engagea les paroissiens à devenir membres de cette oeuvre et à bien recevoir les zélatrices.
HEURE SAINTE. — Dimanche soir, il y eut heure d'adoration à l'occasion de la fête du Christ-Roi.
POUR L'EGLISE — A 4 h., le même jour, il y eut un thé, au local des scouts, organisé par la J. O. C. F., au profit de l'église paroissiale.
LA TOUSSAINT. — Demain, les offices auront lieu aux heures ordinaires du dimanche. Quant à l'office des morts, jeudi matin, il aura lieu à 8 heures.
La quête de la Toussaint servira à faire chanter des messes pour les défunts de la paroisse.
ASSEMBLEE PROCHAINE. — On a annoncé une assemblée de la fabrique pour dimanche prochain.
VENTE D'OBJETS, JEUDI. — Jeudi prochain, à la salle paroissiale, aura une grande vente d'objets divers, ainsi que d'autres attractions intéressantes.
Cette organisation étant au profit de l'église paroissiale, les organisateurs comptent sur une assistance nombreuse, comme sur l'encouragement de tous.
RETRAITE FERMEE AU CAP. — Une quarantaine de citoyens de La-Tuque partaient, samedi dernier, pour aller faire une retraite fermée au Cap-de-la-Madeleine.
Cette retraite a été organisée par les chevaliers de Colomb, et c'est la première fois, à la Tuque, qu'un groupe aussi considérable se rend suivre une retraite fermée.
A l'avenir, les Chevaliers s'occuperont d'organiser régulièrement ce genre de retraite fermée annuelle. Nous les félicitons de leur initiative.

Je voudrais convaincre les autres que la vie est singulièrement précieuse, si l'on sait ce pour quoi elle nous est donnée.
OLLE-LAPRUNE.

Assurez-vous dans LA COMPAGNIE D'ASSURANCE — VIE ★ EXCELSIOR
A.-O. MIRON
Gérant de Succursale
351, boulevard CHAREST
·ETABLIE EN 1889

Obtenez une bouteille de BOVRIL CONCENTRE GRATUITE
Envoyez 15 enveloppes de 15 CUBES-BOVRIL à BOVRIL LIMITEE 6201, avenue du Parc MONTREAL et une bouteille GRATUITE de BOVRIL vous sera envoyée.
AJOUTEZ VOTRE NOM ET ADRESSE
39-45
ASSUREZ-VOUS QUE LE NOM S'ÉPÈLE CORRECTEMENT B-O-V-R-I-L

JEUDI JOURNÉE DES ENFANTS
AUX PLUS GRANDS MAGASINS DE QUEBEC
LA COMPAGNIE PAQUET LIMITÉE

Demain, La Toussaint
Nos magasins seront fermés toute la journée.
Ouverts jusqu'à 10 heures ce soir.

Vêtements de qualité--Automne et hiver pour garçons

Paletots d'hiver
Chauds et confortables, en tissus de laine de belle qualité — entièrement doublés — Modèles les plus en vogue — Couleurs assorties.
Tailles : 24 à 28.
SPECIAL $10.95

Paletots d'hiver
Pour les grands garçons—Tweed de laine ou Molleton bleu de belle qualité — Manches ordinaires — demi-ceinture — Entièrement doublés de satin — Couleurs assorties.
Tailles : 33 à 36.
SPECIAL $12.50

Complets -genre matelot-
Pour garçonnets de 3 à 7 ans — Flanelle de belle qualité, garnis de galons couleurs de fantaisie — Tons : Marine, brun, vert.
SPECIAL ... $2.95

Complets de jeu --Snow suits--
Fabriqués avec les fameux tissus Neva-Wet — à l'épreuve de l'humidité — siège et genoux en cuir — poches sur le biais avec cuir — Tons : Bleu, vert, marron. Entièrement doublés.
Tailles : 3 à 7 ans $8.50
Tailles : 8 à 12 ans $9.50

Complets
COMPLETS — trois pièces, savoir : Manteau, jambières, chapeau — Chinchilla, Drap Velours, Tweed, Cordeline, Drap couverte, etc. — Teintes pâles ou foncées. Choix magnifique de styles.
Tailles : 6 mois à 4 ans
$3.95 à $14.95
COMPLETS deux et trois pièces, pour la saison froide — Drap couverte, Frise, Chinchilla, tissu Lindbergh, à l'épreuve du vent et de la pluie. Chaudement doublés — Tailles : 1 à 7 ans.
$2.95 à $6.75

Jupes
En plaid écossais de laine, par plis, avec ou sans bretelles — Grand choix de couleurs —
Tailles : 2 à 16 ans
$1.49 à $2.95

Robes
de velours, plaid écossais, crêpe de laine, tweed, jersey, taffetas, flanelle, etc. Styles les plus nouveaux. Toutes les teintes nouvelles.
Tailles : 1 à 16 ans
$1.49 à $5.95

Chandails
Genre "Pull Over" ou à boutons — laine de belle qualité — Toutes les pesanteurs et couleurs.
Tailles : 2 à 14 ans
$1.00 à $3.95

BONNETS DE CUIR pour garçons
--Prix spéciaux d'avant-guerre--

BONNETS en cuir, garnis de peluche — En tan, brun, noir — bonne doublure en flanellette— Le vrai bonnet pour l'hiver ... $1.00
BONNETS en cuir, garnis de véritable fourrure — Bien doublés ... $1.75 et $3.50
CASQUETTES pour le ski, en drap pesant bleu marine, bien doublées ... 59c. et $1.00

SERINS -- SERINS
Nous venons justement de recevoir notre envoi de SERINS IMPORTES — Tous ces serins sont des mâles. Les prix sont les suivants :
CHOPPER ... $6.95
PROFESSEUR ... $7.95
HARTZ MOUNTAIN ... $5.95
ST-ANDREASBERG ... $6.95

Au Sous-sol d'économies

Cire à plancher "Johnson"
En pâte ou liquide
CIRE liquide "GLO-COAT" de Johnson, prenant son lustre sans frottage —
Pinte 98c. ½ gallon $1.89 Gallon $3.69
CIRE en pâte Johnson —
1 59c. 2 98c. 3 $1.44 4 $1.89 8 lbs $3.69
CIRE liquide "Johnson" —
Chopine 59c. Pinte 98c. ½ gallon $1.89 Gallon $3.69
L'acheteur de l'un ou l'autre des item ci-dessus, de 98c. et plus, recevra GRATUITEMENT n'importe quel des articles ci-après, à son choix.
Un appareil pour appliquer la cire liquide.
Une bouteille de 10 onces de poli à meubles Johnson.
Une bouteille de 3½ onces de poli argent Johnson.

* Nous VENDONS au COMPTANT SEULEMENT et l'ECONOMIE qui en résulte rejaillit sur les PRIX de nos MARCHANDISES.

Madame E.-L. Patenaude a gracieusement accepté d'assister au thé-bridge qui sera donné le 7 novembre à la résidence de M. J.-T. Ross, au bénéfice de la société protectrice des animaux.

Madame Ernest Lapointe passe quelque temps à Ottawa, au Roxborough.

Madame Hector LaFerte partira aujourd'hui en auto pour Drummondville, où elle fera un bref séjour.

Me Perreault Casgrain, M.P.P., de Gaspé-Nord, et madame Casgrain, de Rimouski, ont passé la fin de semaine à Québec.

M. Gordon Pfeiffer a reçu à son studio de la rue Ste-Angèle, à l'occasion d'une exposition de ces récentes oeuvres.

Lady Price présidera le thé cet après-midi à la résidence de madame John-H. Price, avenue Laurier, à l'occasion du bridge-thé, donné au bénéfice des enfants pauvres des côtes nord et sud et des Iles de la Madeleine. Les dames qui ont souscrit à ce bridge-thé sont : Madame James Boswell, madame André Taschereau, madame J. Gordon madame H.-H. Gibaut, madame J.-M. Elliot, madame C.-R.-S. Stein, de Kingston, madame Hugh Smith, madame R.-I. Gnaedinger, madame James Ross, madame R. Webster, madame Philip Rolston, madame Andrew Paton, madame J.-W.-H. Burstoll, madame F. Kempt, madame R.-H. Price, madame A.-A. McDiarmid, madame F.-A. Price, madame André Delagrave, madame A.-M.-C. Smith, madame E. Scott, madame B.-A. Neale, madame N.-R. Roy, mesdemoiselles Dagma et Hedda Falkenberg, mademoiselle Peggy Dunn, mademoiselle Millicent Price.

Madame P.-P. Boulanger a passé quelques jours dans la métropole.

Le docteur Roland Bergeron, de Matane, était de passage à Québec ces jours derniers.

Le lieutenant-colonel et madame Gérard Garneau sont retournés à Ottawa après avoir passé une dizaine de jours à Québec, les invités de madame J. Martial Côté.

M. J. Fillion, M.P.P., du Lac St-Jean, a passé la fin de semaine à Québec en route pour Ottawa.

Madame Hugues Lapointe qui a passé la fin de semaine à Ottawa, l'invitée de ses parents le docteur et madame R.-E. Valin, part pour New-York ces jours-ci accompagnée de Me Lapointe qui la rejoindra à Montréal.

Le bridge et thé qui ont eu lieu hier, en la salle de l'I.O.D.E., au chapitre municipal, ont eu un grand succès et groupaient l'élite de la société anglais. Mme W.-H. Henderson président en charge de l'organisation était assisté de madame E.-E. Ross et de madame W.-I. Stobo. Le thé fut servi par madame W.-I. Stobo et par mademoiselle Ive Gibson.

Le docteur Charles O'Neill, de postdam, N.-Y., a passé la fin de semaine à Québec avec madame O'Neill et sa famille.

M. Paul Trudel, de Montréal, a passé la fin de semaine en notre ville, l'invité de M. et madame André Delagrave.

Madame C.-R.-S. Stein, de Kingston, passe quelques jours à Québec, l'invitée de son père, M. J.-T. Ross.

Mme Wilfrid Girouard, M.P.P., d'Arthabaska, et madame Girouard ont fait un bref séjour au Château Frontenac.

Madame Wilfrid Laliberté et mademoiselle Madeleine Laliberté passent quelques jours à Victoriaville, les invitées de la soeur de madame Laliberté, mademoiselle G. Bourbeau.

Me Fernand Choquette, M.P.P., et madame Choquette, sont de retour du comté de Montmagny, où ils ont passé quelques jours.

Madame E.-B. Garneau qui a passé l'été au Claridge est partie pour Ottawa, où elle sera durant quelques jours l'invitée du lieutenant-colonel et de madame Gérard Garneau. A son retour elle résidera au Château Frontenac.

amedi, le 4 novembre, sera célébré dans la plus stricte intimité le mariage de Mlle Marguerite Marcoux, fille de M. Célestin Marcoux, et de madame Marcoux, décédée, avec M. Paul-Henri Gauvin, fils de M. et madame Louis-Napoléon Gauvin, de cette ville.

Pas de faire-part.

Mme Cyrille Dumaine, M.P.P., de Bagot, est de passage à Québec.

Madame Georges Russell et mademoiselle Betty Russell sont parties pour Montréal, où elle passeront quelque temps.

NOTES SOCIALES

Les personnes qui désirent communiquer avec notre chroniqueuse féminine sont priées de téléphoner à 6281. La correspondance peut être adressée à 586 Chemin Ste-Foy.

Toutefois, en ce qui concerne les annonces de fiançailles, prochains mariages et naissances, à faire paraître dans le carnet social, on voudra bien communiquer directement avec notre bureau à 3, Boulevard Charest, téléphone 2-4771.

Le docteur et madame Charles O'Neill ont reçu dimanche après-midi à l'occasion du baptême de leur petite-fille, Elizabeth-Ann, enfant de M. et de madame Harold Black.

Mme Pierre Décarie, de Montréal, a passé la fin de semaine à Québec, l'invitée de son père, M. A.-R. Décarie.

Me Georges Reed est retourné à Montréal, après avoir passé la fin de semaine à Québec, l'invité de M. et de madame Jean Turgeon.

M. Paul Poulance est retourné dans la métropole après avoir passé la fin de semaine au Château Frontenac.

Mademoiselle Josephine Lapointe, G.M.G., de l'hôpital St-Sacrement, de Québec, après avoir suivi le cours de poste graduée du "Saint John Tuberculose hospital, N.-B., vient de passer avec succès ses examens en tuberculose. Mademoiselle Lapointe, fille de M. et de madame Auguste Lapointe, de Kamouraska prolongera son séjour à St-John afin d'étudier l'anglais.

M. Charles Foisy, de Pelcham, N.-H., était de passage à Québec en fin de semaine.

A neuf heures, dans l'église paroissiale de St-Raphaël d'Aston Jonction décorée de chrysanthèmes-pompons et de fougères, lundi le 23 octobre, ont été bénis les mariages de M. Bruno Gaudet, pharmacien de Sherbrooke, fils de M. Alexandre Gaudet, à Mlle Joséphine Roy de Montréal, fille de M. et Mme Rodolphe Roy, décédés; et de M. Gérard Babineau, d'Aston Jonction, fils de M. et Mme Samuel Babineau de St-Valère, à Mlle Monique Gaudet, fille de M. et Mme A. Gaudet, M. l'abbé Gaudet, S.S.S., de Montréal, reçut les consentements respectifs des deux couples.

La messe nuptiale fut célébrée par M. le chanoine Joseph Bourgeois du séminaire de Nicolet, oncle des mariés, tandis que MM. les abbés Laurent et Pierre-Julien, frères des mariés Gaudet, officiaient aux autels latéraux.

La chorale, sous la direction de Mme Bruno Morin exécuta le programme suivant: "Veni creator", en grégorien; "Consécration", chanté en solo, par Mlle Aline Labranche de Ste-Eulalie; "Ave verum", duo par M. Emile Houle et M. Zacharie Martel; "Salve Regina coelitum", par le choeur.

MM. Alexandre Gaudet et Bruno Morin étaient les témoins des époux Gaudet-Roy. M. Samuel Babineau était le témoin de son fils, tandis que le Dr Richard Gaudet de Sherbrooke accompagnait sa soeur.

Mme Jeanno Gaudet portait un ensemble de bouclé de laine lie-de-vin, avec fourrures de renard beige et bouquet de roses-thé et muguet.

Mme Gérard Babineau avait un ensemble de velours bleu tropical et portait un bouquet de roses talisman. M. et Mme Babineau sont partis pour un voyage aux Etats-Unis. Mme Babineau portait alors un ensemble de lainage tissé-main, vert empire et un manteau de taupe.

M. et Mme Bruno Gaudet habiteront Sherbrooke. M. et Mme Gérard Babineau demeureront à Aston Jonction.

M. J.-A. Michaud, maire de St-Alexandre, et Chevalier de Colomb au 4ième degré, est de passage en notre ville comme délégué au congrès régional du 4ième degré et ainsi que pour affaires personnelles.

Dans la métropole

En la chapelle du Sacré-Coeur de l'église de l'Immaculée-Conception, ce matin, à neuf heures, a été béni, par le R. P. Charles Chaput, S.J. le mariage de Mlle Yvette Paquin fille de M. J.-A. Paquin, N.P., et de Mme Paquin, avec M. Jean-Pierre Labelle fils de M. et de Mme E.-C. Labelle. Des chrysanthèmes et du feuillage d'automne décoraient le choeur et la nef. Pendant la messe, le programme de chant fut exécuté par Mme Jeanne Desjardins, MM. Gérald Duranleau, Marcel Scott et Paul-Emile Demeules. La mariée, accompagnée de son père, portait une robe de dentelle Renaissance ivoire recouvrant un fourreau de satin, un voile de tulle illusion maintenu sous des roses blanches, un boléro de lapin des Flandres et un minuscule manchon iqué de roses blanches. Sa robe avait été portée par sa mère le jour de son mariage. M. Labelle était le témoin de son fils, MM. Jacques Déry, Louis-S. Pommet, André Lambert et Louis-Ernest Paquin plaçaient les invités. Mme Paquin, mère de la mariée, portait une robe de crêpe français noir, un feutre-antilope noir orné d'autruche platine et un manteau de broadtail. Après la cérémonie, il y eu réception chez les parents de la mariée, rue de Lorimier, où les salons étaient décorés de chrysanthèmes bronze. M. et Mme Labelle partirent ensuite pour un voyage en automobile. Pour voyager, Mme Labelle portait une robe de lainage belge, un manteau de bouclé rouille orné de chat sauvage, et un chapeau assorti. M. et Mme Labelle demeureront, rue de Lorimier.

Sous le patronage du comité d'administration de l'hôpital Ste-Justine, un thé-mode aura lieu au grand restaurant de la maison Eaton, le 9 novembre, au bénéfice des petits malades de l'institution.

M. et Mme Armand Dupuis, de Verdun, sont partis pour Boston.

M. et Mme Lionel Dagenais, de passage à Atlantic City, ces jours derniers se sont inscrits à l'hôtel Senator.

Gratification

St-Henri-de-Taillon. — Mlle Yvonne Ouellet a obtenu, pour succès dans l'enseignement, une prime de vingt piastres du dépt. de l'Instruction publique, par l'entremise de M. Michel Savard, inspecteur d'écoles.

Nos félicitations.

L'homme généreux écrit au crayon le mal qu'on lui a causé et à l'encre le bien qu'on lui a fait.

Octave FEUILLET.

"Je n'ai jamais manqué mon coup avec les TEINTURES DIAMOND!"

"Bien souvent, le seul moyen qui me permette d'avoir d'élégantes toilettes et de jolis accessoires décoratifs pour mon foyer, c'est de rafraîchir ceux qui sont fanés dans un bain de teinture. A cette fin, j'ai toujours recours aux Teintures Diamond, et je n'ai jamais manqué mon coup!" Des centaines de Canadiennes partagent l'avis de cette ingénieuse Québecquoise car *on ne peut pas ne pas réussir* avec des Teintures Diamond! Elles imprègnent l'étoffe uniformément, sans raies ni mouchetures, sans taches ternes ou métalliques. Recourez à la magie des couleurs Diamond pour rafraîchir vos toilettes et les accessoires décoratifs de votre foyer.

TEINTURES DIAMOND
— FABRICATION CANADIENNE —

UN CONSEIL PAR JOUR

Il n'est pas nécessaire d'épingler le bas de votre robe lorsque vous projetez de la raccourcir. Placez simplement des pinces à cheveux sur le bas. Ceci élimine le fait de mettre et d'enlever les épingles, et de faire des trous.

L'ANTIGEL PRESTONE EST L'ASSURANCE LA MOINS CHERE QUE JE CONNAISSE POUR TOUT L'HIVER"

● L'antigel "Prestone" plait aux automobilistes économes parce qu'il assure une protection pour *tout l'hiver* — garantit contre le gel et l'évaporation depuis l'Automne — pendant l'Hiver — jusqu'au Printemps! Et ses ingrédients spéciaux sont une sauvegarde contre l'obstruction par la rouille et la corrosion.

VOICI COMMENT VOUS ÉCONOMISEZ!

1. Pas de 'chopines supplémentaires' comme avec un antigel qui s'évapore.
2. Pas de frais de remorquage ni de réparations onéreuses dus au gel.
3. Pas de service de nettoyage coûteux à cause de la formation de rouille et de corrosion dans le système à refroidissement.
4. Pas de dommages au fini de la voiture.

LE PLUS BAS PRIX DEPUIS QU'IL EXISTE

Faites attention à vos dépenses cet hiver! Pratiquez réellement l'économie en choisissant l'antigel "Prestone". Maintenant qu'il est au plus bas prix qu'il n'ait jamais été, cet antigel garanti est plus que jamais économique. Plus de 14,000 garages et stations de service au Canada sont maintenant prêts à vous servir. Rappelez-vous qu'il n'y a qu'UN seul antigel marque "Prestone."

CANADIAN NATIONAL CARBON CO. LIMITED
Halifax Winnipeg MONTRÉAL Toronto Vancouver

Maintenant à Prix Réduit

PRESTONE
MARQUE DÉPOSÉE
ANTIGEL

Que faire si vous êtes NERVEUSE

Ne pas vous risquer à prendre des produits inconnus, si vous tient à un soulagement passager, quand il vous faut un bon tonique général du système comme le Composé Végétal Lydia E. Pinkham, éprouvé par le temps, tiré d'herbes et de racines saines et *spécialement destiné aux femmes*.

Le Composé Pinkham aidera à retaire votre résistance physique, à calmer ainsi vos nerfs fatigués, à apaiser les malaises fonctionnels féminins et à vous rendre la vie agréable.

Depuis plus de 60 ans les femmes se donnent le mot d'ordre aux heures difficiles: Pinkham. Des milliers ont écrit pour en vanter les bienfaits. Y a-t-il MEILLEURE PREUVE?

Dr. H. LALIBERTE
M.D.
Coeur, poumons, estomac
62, St-Ursule Tél.: 8063
Bureau de 11 à 12—2 à 5—7 à 8

Douleur rhumatismale soulagée en 48 heures par le jus de citron

Oh! quelle joie attend la victime du rhumatisme ou de la névrite qui suivra la simple et peu coûteuse recette domestique que voici: Procurez-vous une boîte de la PRESCRIPTION RU-EX, chez votre pharmacien. Mélangez-la avec une pinte d'eau, à laquelle vous ajouterez le jus de 4 citrons. C'est facile. Pas de tracas du tout. Un vrai plaisir.

Il ne vous en faut que 2 cuillerées à soupe, 2 fois par jour. Souvent dans l'espace de 48 heures — parfois du soir au lendemain — la douleur disparaît, les articulations raides s'assouplissent. Essayez cette prescription. Portez-vous bien, des années plus jeune, jouissez de nouveau de la vie. Coûte une bagatelle par jour. Argent remboursé si cela ne vous fait pas de bien.

En vente chez

J.-E. Livernois (limitée)
rue Saint-Jean, Québec

RHUMES de CERVEAU

Si vous êtes tourmenté par un rhume de cerveau, faites ceci: mettez-vous quelques gouttes de Vicks Va-tro-nol dans chaque narine.

Le Va-tro-nol a été conçu spécialement pour le nez. Il pénètre rapidement dans les voies nasales obstruées par le rhume . . . aide à dissiper la congestion . . . apporte un soulagement agréable.

Et ce qu'il y a de mieux, c'est que, employé à temps, le Va-tro-nol aide à empêcher bien des rhumes de se déclarer. Employez-le au moindre éternuement ou reniflement.

VICKS VA-TRO-NOL

Faites d'une pierre deux coups

Le "Grand Catéchisme en images" fait toujours plaisir à tout petit qui le reçoit en récompense et procure par ses belles et nombreuses gravures d'instructives leçons sur la religion. Donnez-le en prix. L'édition brochée $0.75 franco, l'édition cartonnée $1.25 franco. La Librairie de l'"Action Catholique", Québec.

Discours--Lettres

Si vous avez des discours, conférences, lettres de circonstance, adresses ou tout autre travail littéraire à composer, écrivez à:

SIMON LORD

casier No 500, l'"Action Catholique", Québec, qui vous les composera pour quelques dollars.

Une bonne recette CHAQUE JOUR

POUDING DELMONICO

2 tasses de pêches, fraises ou ananas en conserves ou frais — Meringue — 1 tasse de sauce pâtissière

FACON DE PROCEDER

(a) Mettez les fruits préparés au fond d'une terrine à pouding.
(b) Couvrez de sauce à pâtisserie et couronnez de meringue.
(c) Saupoudrez la meringue de sucre et faites dorer au four.

On peut faire usage ou d'oranges tranchées au lieu de fruits cuits.

Vos aiguilles feront cette gravure

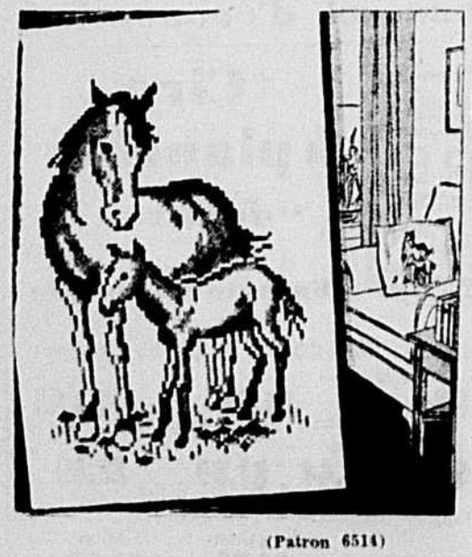

LES ARTS DOMESTIQUES

par Alice Brooks

Une pièce murale ou un coussin.

(Patron 6514)

Cette gravure sur coussins ou même sur couvre-lits de garçonnets, fera un merveilleux effet. Faites-en, en cachette, le cadeau de fête d'votre aîné. Confectionné au point de croix, ce travail devient un jeu à condition que vous suivez les instructions du patron très sérieusement.

L'enveloppe 6514, contient un patron pour une gravure de grandeur: 8 3-4 x 12 pcs, l'illustration des points à employer et une suggestion pour le matériel requis.

Envoyez 20 sous en bon postal (les timbres ne sont pas acceptés), au service des Patrons l'"Action Catholique", 3, boulevard Charest, Québec. Assurez-vous que votre nom, votre adresse et la grandeur désirée sont bien lisiblement inscrits.

Vous recevrez votre patron dans les huit jours après que vous aurez donné votre commande.

Ces modèles nous venant d'une maison anglaise, les instructions sont forcément en anglais; nous nous en excusons auprès de nos lectrices.

Gardez simplement les bouts des cartons du SAVON SUNLIGHT pour ces MAGNIFIQUES CADEAUX!

Superbes Taies d'Oreiller, 42 pouces, qualité "Colonial", grand ourlet à jour. Une s'obtient GRATIS *rien que pour 25 bouts "avec l'étoile"*. L'épaisse et riche mousse du Sunlight donne un linge plus blanc plus sûrement, plus vite.

Somptueuses Serviettes de Bain, 22 x 44 pouces, épaisses, absorbantes, jolies rayures et bords de couleur. Facilitez votre lavage — adoptez le Sunlight qui donne un linge qui sent bon. Une grande serviette GRATUITE *rien que pour 30 bouts des cartons, celui "avec l'étoile"*.

Serviettes à Vaisselle de choix, pure toile — absorbantes, lisses, 22 x 32 pouces, ourlées — jolis carreaux et bord de couleur. *Rien que 20 bouts "avec l'étoile" pièce.* Le Sunlight facilite la vaisselle.

COMMENT OBTENIR VOS CADEAUX UTILES SANS AUCUNS FRAIS

Gardez simplement le nombre requis de bouts des cartons de Savon Sunlight, celui "avec l'étoile" et envoyez-les alors *par colis postal* à: Lever Brothers Limited, Case 269, Station "B", Montréal.

Ne mettez pas de lettre dans votre paquet, ne le collez pas, ficelez-le simplement et joignez-y une feuille de papier donnant vos nom et adresse *en majuscules imprimées*, le nombre de bouts inclus et la prime désirée.

Cette Offre se termine le 31 déc., 1939

LA PURETÉ DU SUNLIGHT VOUS PROTÈGE

Le Sunlight est inoffensif pour tout tissu lavable car il n'est que pur savon — il protège les mains. Sa douce mousse enlève facilement et vite les souillures, sans frottage ni bouillage néfastes. Achetez-en plusieurs barres aujourd'hui même.

COMMENCEZ À GARDER LES BOUTS "AVEC L'ÉTOILE"

Le SAVON SUNLIGHT *donne une mousse riche et persistante!*

L'INTREPIDE GEORGES 2260 par Harry O'Neil

LES AVIONNERIES S'ELEVENT A DE NOUVEAUX SOMMETS

AUJOURD'HUI à 12 hrs 30

Bourse de New-York

(Cours fournis par Barry & McManamy, membres de la Bourse de Montréal, 79-81 rue St-Pierre, Québec. Tél. : 2-7006)

Air Reduc	60⅞
Am. Can	110¾
Am. Radiator	10⅝
Am. Roll. M	20½
Am. Smelting	54½
Am. S. Foundry	37
Am. Sugar	24
Am. T. et T	167½
Am. Waterw	13¼
Anaconda	23¼
Atchison	31½
Atl. Refin	24
Aviation Corp	7¼
Baldwin Lo	19¾
Balt. et Ohio	7⅜
Bethlehem S	90
Bendix Avia	25⅞
B. Aircraft	29½
Briggs Mfg	25¼
Bklyn M. T	11¾
Byers	14⅞
Canada Dry	15⅞
Can. Pacific	5¼
Celanese Cor	28¼
Ches. et Ohio	42⅞
Chrysler	90⅞
Col. Gas	7⅞
Com. Solvents	13⅝
Com. et South	1½
Congoleum	25¾
Cons. Edison	31¼
Curtis Wright	9⅝
Do "A"	30
D. Aircraft	35
DuPont de N	180½
E. Aut. Lite	38⅞
El. P. et Light	6⅝
Firestone	22¼
Gen. Electric	40¼
Gen. Motors	54½
Gillette S	7
Goodrich	21⅞
Goodyear	28¼
Houston Oil	7¼
Int. Harvest	63
Int. Nickel	40½
Int. Paper "A"	14⅛
Do priv	51½
Int. T. et T	5½
Kennecott Co	39⅞
Loews Inc	37
Lorillard T	23½
M. Trucks	31
Mead Corp	12½
Montg. Ward	55¼
Nash Motors	7
Nat. Cash	16⅝
Nat. Dairy	18⅛
Nat. Distil	24⅛
Nat. Pow. et L	8½
N. Y. Central	21⅝
North. Am. Co	22½
Nat. Lead	22⅜
Otis Steel	14½
Ohio Oil	8⅛
Pac. Gas et El	30⅞
Par. F. Lasky	5½
Penns. Ry	25¾
P. Rico Sugar	25
Pure Oil	9⅝
Ph. Pete	43¼
Radio Corp	6
Rem. Rand	11¼
Republic St	26⅞
Rey. Rob. "B"	37½
Schenley Dis	14⅛
Sears Roeb	84
Simmons Bed	25¼
Socony Vac	13⅝
South. Pacific	17½
Southern Ry	20½
Do priv	31
S. et Webbs	13⅜
S. Brands	5⅞
S. Gas et E	2⅞
S. Oil of N. J	47
Tex. Corpn	47
Texas Gulf S	36⅝
Timken R. B	50⅛
Union Pacific	100
Unit. Airc	47½
United Airlines	12⅞
Unit. Corpn	2¾
U. S. Rubber	42
U. S. Steel	75⅝
Vanadium	36⅞
Warner Bros	4½
Western Union	32
West. Electric	116
Woolworth	41½
Y. Trucks	20⅞
Y. Tubes	53

Bourse de Montréal

(Cours fournis par L.-G. Beaubien & Cie, membres de la Bourse de Montréal, 70, rue St-Pierre, Québec. Tél. : 2-1521)

Agn. Sur	11
Alg. Steel	18
Do priv	97
Abes	24½
Bath. Paper A	14½
Bell Tel	166
Braz. Trac	8⅞
B. C. Pow. A	27
Can. Car	18¼
Do priv	31
Can. Cel. pr	117½
C. Cement	7⅞
C. Ind. Alc. A	4¼
Do B	4
Can. P. Ry	7
Can. Steam	5⅞
D. S. B	15½
Found. Co	11½
Gat. Poww. pr	93½
Gen. Steel W	11
Do priv	101
Ham. Bridge	7¾
How. Smith	19
Imp. Oil	18½
Imp. Tob	15¼
Int. Nickel	49¾
Int. Petrol	27⅞
Lak. of Wds	26
Lang. et Son	14½
Lég. priv	7⅞
McColl Fr	9¼
Mont. Power	30
N. Steel Car	71
Nor	79
Pow. Corp	11¼
Ogil. Fl. Mills	25
Price Bro	22
Quebec Pow	16½
Rol. Paper pr	92½
Shaww	24
St. L. Cp. pr	18¼
Do priv	47
Steel of C	88
Zel. Ltd	8½
BANQUES:	
Commerce	161
N.-Ecosse	313

Bourse de Toronto

(Cours fournis par Johnston & Ward, 105 Côte de la Montagne. Tél. : 2-7091)

Aldermac	48¼
Anglo Can	113
Aunor	205
Bankfield	20¾
Bidgood	14
Beattie Gold	110
Buffalo Can	700
Calgary Ed	240
Central P	235
Chesterville L	79
Coniarum	165
Dome	31¼
East Mal	290
Eldorado	116
Falcon	485
Hardrock	118
Home Oil	290
Kerr Ad	190
Kirkland	131
Lake Shore	32½
Lapa Cad	14
Leitch Gold	81
Little L.L.	310
Madsen Red	44
McKenzie	123
McWatters	57
Naybob Gold	12½
O'Brien Gold	176
Pamour P	218
Preston	172
San Ant	175
Stadacona R	40
Sylvanite	310
Texas Can Oil	85
Wright H	795
CURB :	
Pend Or	270

Curb de Montréal

(Cours fournis par L.-G. Beaubien & Cie, membres de la Bourse de Montréal, 70, rue St-Pierre, Québec. Tél. : 2-1521)

Abitibi	2¼
Do P	15½
Beauhar	6⅝
B.C. Pack	23¼
Can. Brew	110
Do pr	19¼
Catelli	11
Com. Alc	3½
Donn. A	8¼
Donn. B	8¾
Fairchild A	7¼
Fleet Aire	8¼
Int. Pts	3½
McColl F pv	97
Walkers	44¼
MINES :	
Aldermac	48
Dome M	29
Fal Nick	485
Francoeir	40
O'Brien	175
Sladen Mal	43
Sherritt	143
Siscoe	83
Stada	40
Waite Am	610
Wod Cad	14

Place de Montréal

Cours fournis par L.-G. BEAUBIEN & CIE, membres de la Bourse de Montréal, 70, rue St-Pierre. Tél. : 2-1521

BOURSE DE MONTREAL

	Ouv.	Haut	Bas	Ferm.
Alb. P. G. A	4¼	4¼	4¼	4¼
A. P. G. pr	35	35¼	35	35¼
Alg. Steel	18½	18½	18	18
Asbestos	24¼	24½	24¼	24½
Bath P. A	15	15	14¾	14¾
Bell Tel	165	165	165	165
Br. Trac	9	9	9	9
Br. Silk	6¼	6¼	6¼	6¼
Build. Pr A	17½	17½	17½	17½
Can. Car	18¼	19¼	17¾	18¾
Can. Car. Pr	32	32½	31	32
Can. Cel	23½	23½	23	23
Can. Cel pr	119	119	119	119
C. Cem	8	8	8	8
C. I. A. A	4⅞	4⅞	4⅞	4⅞
C. I. A. B	3¾	3¾	3¾	3¾
Can. N. Po	17	17½	17	17½
Can. P. Ry	7¼	7¼	6⅞	7
C. St. pr	16½	16½	16½	16½
Cons. Sm	50	50¼	50	50¼
C. Cork Seal	26	26	26	26
D. Seag	20¾	20¾	20⅝	20½
D. Brid	43¾	43¾	43¼	43¼
D. Coal pr	21½	22	21½	22
D. S. B	16⅛	17	16⅛	16⅞
D. Tar	7¼	7¼	7¼	7¼
D. Tar pr	85	85	85	85
D. Tex	90	90	89¼	89¼
Dry Pap	12¾	12¾	12½	12½
Found Co	11½	11½	11½	11½
Gat. Pow	15½	15½	15½	15½
Gen. St. W	11	11	11	11
Gen. St. Pf	91	91	91	91
Gd. Ch. Co	4⅞	4⅞	4⅞	4⅞
Gyp. L. Al	5½	5½	5⅜	5⅜
Ham. Brid	7⅜	7⅜	7⅜	7⅜
Ham. Br. pr	100	100	100	100
Hud. B. M	34¾	34¾	34¾	34¾
Imp. Oil	18½	18½	18¼	18½
Imp. Tob	15½	15½	15½	15½
Int. Nick	50	50	49¾	50
Int. Petrol	27½	27½	27½	27½
Lak. of Wds	25½	25½	25½	25½
Lau. Sec	12¾	12¾	12¾	12¾
Lég. Pfd	8	8	8	8
Massey H	8	8	7⅞	7⅞
McColl Fr	9	9	9	9
Mont. Pow	30¼	30½	30	30¼
Mont. Tram	62	62	62	62
Nat. Brew	37½	37¼	37	37
N. St. Car	71½	71½	71	71
Nor	79	79	79	79
Pen. Ltd	65	65	65	65
Pow. Corp	11¾	11¾	11¾	11¾
Price Bro	23	23	22½	22½
Que. Pow	16¾	16¾	16¾	16¾
Reg. Knit	7½	7½	7½	7½
Shaw	24	24	24	24
Sh. C. Pow	12¼	12¼	12¼	12¼
St. L. Cp	6⅛	6⅛	6	6
St. L. C. pr	18½	18½	18¼	18¼
St. L. P. pr	47	47½	47	47
St. L. F	19⅞	19⅞	19⅞	19⅞
Steel of C	87½	87½	87½	87½
Un. Steel	6¾	7	6¾	7
Win. E. A	3	3	3	3
Win. E. B	3	3	3	3
Zel. L. Pfd	22½	22½	22½	22½
BANQUES				
Montréal	215	215	215	215
N. Ecosse	313	313	313	313
Royale	176	176	176	176
Cons. Pap	8⅜	8½	8¼	8½
Can. Vic	8½	8½	8⅜	8⅜
Com. Alc	3½	3½	3½	3½
Cut. Air Cp	3½	3½	3½	3½
Dav. Fr. B	2	2	2	2
Donn. A	10	10	9¾	9¾
Donn. B	9	9	9	9
East D. pr	7	7	7	7
Ford A	23½	23½	23½	23½
Fraser T	21½	22	21½	22
Fair. Airc	7	7¼	7	7
Fleet Ai	10¼	10¼	10	10
Int. Ut. B	75	80	75	80
Lake St. J	27	27	27	27
McL. Paper	20	20	20	20
Massey P	57	57	55½	57
McC. F. pr	96	96	96	96
Melch	2	2	2	2
Melch pr	6⅞	7	6⅞	6⅞
Mit. Rob	15¾	16	15¾	16
Que. Tel	4⅞	4⅞	4⅞	4⅞
S. Can. PP	108½	108½	108½	108½
Thrift pr	6	6	6	6
Walk Brew	105	105	105	105
MINES:				
Aldermac	46	52	46	49
Beaufor	15	15	15	15
Big Miss	12	12	12	12
Can. Mal	65	65	65	65
East Mal	300	300	295	295
Eldorado	170	170	170	170
Fal Nick	480	480	480	480
Franco	41	41	40	40
Lk. Shore	33	33¼	33	33
Mc. R. Lake	125	125	125	125
Pend Ore	285	285	285	285
Sherrit	143	147	142	143
Siscoe	80	82	80	82
Stada	41	41	39	40
Sullivan	81	81	81	81
Waite Am	625	625	610	610
Wood Cad	13	13½	13	13
HUILES				
Ang. Can	116	116	116	116
Home Oil	285	285	280	280

CURB DE MONTREAL

	Ouv.	Haut	Bas	Ferm.
Abitibi	2¼	2¼	2¼	2¼
Abit. P. 6 p.c.	15	15¾	15	15¾
Alum	125	125	124	124
Bath B.	5	5	5	5
Beauhar	6⅞	6⅞	6⅞	6⅞
B. A. Oil	23¼	23¼	23	23
C. D. Sug	33	33	32¾	32¾
Can. Brew	115	115	115	115
Can. Br. pr	19½	19½	19½	19½
Catelli	11	11	11	11

Place de New-York

Cours fournis par BARRY & McMANAMY, membres de la Bourse de Montréal, 79-81, rue St-Pierre. Tél. : 2-7006

BOURSE DE NEW-YORK

	Ouv.	Haut	Bas	Ferm.
Air Reduc	60½	61¼	60½	60⅞
Allied Chem	179½	179½	179	179
Am. & For. Pow	2⅝	2⅝	2½	2⅝
Am. Radiator	11	11	10¾	10⅞
Am. Roll. M	20½	20½	20⅜	20⅜
Am. Smelting	54¼	55¼	54¼	55
Amer. Steel Foun	37¼	37½	36⅞	36⅞
Amer. Sugar	24½	24½	24½	24½
Am. Tel. & Tel.	167½	168	167	167¼
Am. Tob. "B"	82½	83	82	83
Am. Waterw	13	13	13	13¼
Anaconda	33¼	33⅞	33¼	33⅜
Atchison	31⅜	31⅝	31⅜	31⅜
Atl. Refin	24½	24½	24	24
Auburn	3	3	3	3
Avia. Corp	7¼	7¼	7	7
Baldwin Lo	19½	19½	19¼	19¼
Balt. & Ohio	7½	7⅝	7½	7½
Bethlehem S	90¾	91¼	90¼	90⅝
Bendix Avia	32⅛	32¼	31⅞	32
Boeing Airc	29⅝	29¾	29¼	29½
Briggs Mfg	25⅛	25⅛	25	25
Bklyn M. T	11⅛	11⅛	11⅛	11⅛
Byers	13½	13½	13⅝	13⅝
Canada Dry	15¼	15¼	15⅛	15⅛
Can. Pac	13½	13½	13⅛	13⅛
Celanese Cor	27¼	28⅜	27¼	28¼
Cerro de Pasco	40	40	40	40
Ches. & Ohio	42½	42⅞	42¼	42⅞
Chrysler	90⅞	91⅛	90⅛	91
Colorado F.	23¼	23½	23	23
Columbia Gas	7¼	7⅞	7⅞	7⅞
Com. Solvents	13⅜	13⅜	13⅛	13⅛
Com. & South	1½	1½	1½	1½
Congoleum	25⅛	25¾	25⅛	25¾
Cons. Edison	31⅜	31⅝	31⅜	31½
Curtiss Wright	9	9⅝	9	9½
Curtiss W. "A"	29½	29¾	29½	29½
Doug. Airc	83	83⅞	83	83¼
Du Pont de N.	181⅞	182	181	181⅞
Elec. Aut. Lite	38½	38⅞	38⅜	38⅞
Elec. Pow. & L.	8⅛	8⅛	8⅛	8⅛
Firestone	22⅛	22½	22⅛	22½
Gen. Electric	40⅞	41⅛	40⅞	41¼
Gen. Motors	54¾	55⅛	54½	54⅞
Gillette S.	7⅛	7⅛	7⅛	7⅛
Goodrich	22	22	21¾	21¾
Goodyear	27⅞	28¼	27⅞	28
Houston Oil	7⅜	7⅜	7⅜	7⅜
Hudson Mot	7	7	7	7
Hupp. Motors	1	1	1	1
Int. Harvest	63½	63¾	63½	63¾
Int. Nickel	39⅞	40⅛	39⅞	40⅛
Int. Paper "A"	15⅛	14	13⅞	14
Int. Paper pr	50½	51½	50	51½
Int. Tel. & Tel.	5	5¼	5	5¼
John-Manvil	79	79½	79	79½
Kennecott Co	40⅛	40½	39⅞	39⅞
Lambert Co	15⅞	15⅞	15⅞	15⅞
Loews Inc	36½	36⅝	36½	36⅝
Lorillard T	23⅜	23⅜	23⅜	23⅜
Mack Trucks	30⅛	31⅛	30⅞	31⅛
Montg. Ward	56	56¼	55¾	56
Nash Motors	7½	7½	7½	7½
Nat. Cash	16⅜	16⅜	16½	16½
Nat. Dairy	16⅛	16⅛	16⅛	16⅛
Nat. Distil	24⅛	24¼	24⅛	24⅛
Nat. Pow. & L.	8⅞	8⅞	8⅞	8⅞
N.Y. Central	21¾	22	21¾	22
N.Y. Shipbuild	14⅛	14⅛	14⅛	14⅛
North. Amer. Co	23	23½	23	23⅛
Nat. Lead	22⅛	22⅛	22⅛	22⅛
Otiss Steel	14¼	14½	14¼	14½
Ohio Oil	8⅛	8⅛	8⅛	8⅛
Pac. Gas & El	31	31¼	31	31¼
Para Fam Lasky	5⅞	6	5⅞	6
Penns. Ry	26⅛	26¼	25⅞	25⅞
Porto Rico Sugar	26½	26½	26⅛	26½
Pure Oil	9⅛	9⅛	9	9
Phillips Pete	43⅜	43⅜	43⅛	43⅛
Radio Corp	6	6	5⅞	5⅞
Reming Rand	11⅛	11⅛	11⅛	11⅛
Republic St	26⅝	27	26⅝	27
Rey. Rob. "B"	37½	37½	37½	37½
Schenley Dis	14½	14½	14½	14½
Sears Roeb	83½	84½	83½	84½
Simmons Bed	24⅞	25	24⅞	25
Socony Vac	13⅛	14⅛	13⅞	13⅞
South. Pacific	17¼	17⅝	17¼	17⅝
Southern Ry	20¼	20⅜	20	20⅝
South. Ry. pr	33⅞	34¼	33⅞	33¾
Stone & Webbs	13½	13⅝	13½	13⅝
Stand. Brands	6	6	5⅞	6
Stan. Gas & E.	2⅞	2⅞	2⅞	2⅞
Stan. Oil of N. J.	47½	47¾	47	47½
Tex. Corp	47¼	47¼	46⅞	46⅞
Texas Gulf S.	36⅞	36⅞	36⅞	36⅞
Timken R. B.	50¼	50⅜	50⅛	50⅛
Union Pacific	102⅜	102⅜	102¼	102¼
Unit. Airc	46⅜	47¼	46⅜	46⅞
Unit. Airlines	12⅞	13	12⅞	13
Unit. Corp	12⅞	13⅛	12⅞	13
Unit. Corp	2⅞	2⅞	2⅞	2⅞
U.S. Ind. Alc	26	26	26	26
U.S. Rubber	42⅛	43	42⅛	42⅞
U.S. Steel	75⅞	76⅛	75⅞	75⅞
Vanadium	36¼	36½	36¼	36½
Warner Bros	4⅜	4½	4⅜	4½
Western Union	32½	32½	31⅞	32¼
West. Electric	116	116½	116	116½
Woolworth	41⅛	41⅝	41⅛	41⅝
Yellow Trucks	20⅞	21⅛	20⅞	21
Young Tubes	52⅞	53¾	52⅞	53½

CURB DE NEW-YORK

	Ouv.	Haut	Bas	Ferm.
Alum. of Amer	138	138¼	137	138¼
Amer. Cyan "B"	33½			
Amer. Gas & El	36⅝		36⅝	
Ballanca Airc		9¼	9½	
Brown priv	24⅛			
Carn Milk Comp		36	37	
Cities Service	5⅛			
Cons. G & E "B"	76			
Carryer Corp	13		13	
Creole Pete	25⅛			
El. Bonds & Sha	9⅛	9⅛	9⅛	9⅛
Ford of Can "A"		18½	18⅝	
Gulf Oil Corp	44		43¼	
Hum Oil & Re Co	63½			
Imp. Oil Ltd	21⅛			
Int. Petrol Co	14⅛			
Nat. F & Gas Co	13	13⅛	13	13⅛
Niaga & H Po Co	8			
Pant Oil Co of V	5⅛			
St. Regis Pap Co	5½		3⅛	
Taggart Corp		4⅞	4⅞	
Tech. Incorp	14½		14¼	
Unit. L. & Po Co	1⅜			
Unit. Gos Corp	2⅞			

Place de Toronto

Cours fournis par JOHNSTON & WARD, membres de Bourse de Montréal, 105, Côte de la Montagne. Tél. : 2-7091

BOURSE DE TORONTO

	Ouv.	Haut	Bas	Ferm.
Abitibi	2⅛	2¼	2⅛	2¼
Abit. pr	15¾	15¾	15¾	15¾
Aldermac	45	51	45	48
Aunor	205	205	205	205
Base Metal	22	24	22	23
Bidgood	14	14	14	14
Beat. Gold	113	113	110	110
Bralorne	10½	10½	10½	10½
Cal. et Ed.	240	240	240	240
Can. Mal	65	65	65	65
East Mal	290	294	290	290
Eldorado	115	116	115	116
Franco	41	41	41	41
Falconb	480	485	480	485
Hardrock	120	120	118	118
How. Gold	34	34	34	34
Kerr Add	190	190	190	190
Kirk. Lake	132	132	132	132
Lit. L. Lac	310	315	305	305
Macassa	420	420	420	420
MacL. Coc	200	200	200	200
Mad. R. Lake	44	44	44	44
Mal. Gold	65	65	65	65
McK. R. L.	123	124	123	124
McWatters	59	59	59	59
Min. Corp	135	135	135	135
Mon. Porc	95	95	95	95
Normetal	64	64	62	62
O'Brien G.	182	182	180	180
Pam. Porc	215	215	215	215
Paymaster	34½	34½	34	34
Pick. Crow	435	435	420	420
Pow. R.	177	177	177	177
P. E. Dome	172	174	172	172
Reno Gold	50	50	50	50
San Ant.	175	175	175	175
Slave Lake	12½	12¾	12½	12¾
Stad. Rouyn	40	41	40	41
St. Antho.	13½	14	13½	14
Sylvanite	310	310	310	310
Teck H.	415	420	415	420
Waite Am.	625	625	615	615
Wr. Harg.	785	785	785	785
CURB:				
Pend Ore.	275	275	270	270

On estime la récolte canadienne de pommes de terre à 38,875,000 quintaux, soit une augmentation de 8 p. 100 sur celle de l'an dernier.

OBLIGATIONS

Cours fournis par Johnston & Ward, à trois heures, hier après-midi. (Se rappeler que le marché des obligations ne clôture qu'à 5 heures p.m.)

Dom. du Canada		
4½-40	101	103⅛
3-41	104½	107
3-43	105½	109
4½-44	105⅛	107⅛
4-45	101¾	103¾
4½-46	105¾	107⅜
3¼-49	96⅞	99⅛
3½-49	98½	101
3½-51	93	97½
4-52	101¾	103⅞
3-55	91⅞	94⅛
3-58	91	92½
4½-58	105	107½
4½-59	105½	108
3¼-66	93½	96
3 p.c. Perp.	84¾	87½
Can. Nat. Ry		
3-50	92⅝	95⅛
4½-51	107	110
5-54	110	113
5-69 Oct.	111½	115
Nouv. Brunswick		
3-51	84	87
4-54	92½	95½
4½-61	99	102
Nouv. Ecosse		
3½-49	93½	96½
3-50	89	92
3¼-56	90	93
4½-52	100	104
Ontario		
4-62 Juin	99	102
4½-50 Juin	104½	107½
5-48	107½	110½
Alberta		
6-47	61	65
Colombie Canadienne		
5-53	96	99
6-47	99	102
Manitoba		
6-47	97	101½
Saskatchewan		
6-52	81	82
Abi 5-53	62¾	65½
Ass Tel 5½-55	82	
B L H P 2 5-78	99½	102½
Brown 5½-46	54¼	56
Can Stema 5-57	91	94
C I P 6-49	98¼	101½
C P R 3-45	83½	88½
CPC 5½-61 e S	59¼	62
Cum Ry C 5-40	18½	
D Coal 4½-52	100	
D G & E 6½-45	97	101
D S & C 6¼-55	114	117½
Don Pap 4½-56	80	83
Fam Pla 4½-51	99¾	101¾
Fraser 5-50	96	102
Gat Po B 3¼-69	97½	
Gat Po W 5-49	105	
Gat Po X 5-49	101¾	104½
Gt. Lakes 5-55	90½	94½
Int. Hy El 6-44	87	89¾
Lk St. Jon 5-61	65½	69½
M L Mlg 5½-49	71¼	77½
Mas Har 4½-54	93½	96½
McCol F 4½-49	100½	103½
McL O Po 4-59	93¾	96½
Mer Paper 5-57	96½	
M & O Pap 6's	44	46½
Mtl Tram 5-55	73	75½
NS S&C 2½-63	28¾	29½
Price Bros 5-57	96½	
Saw. 4-61	99	102
Shaw. 4½-70	103	106½
Wpg E 4-5-65A	74	77
Wpg E 4-5-65B	59½	62½

Bénéfice de Western Canada Flour Mills Co.

TORONTO, 31. — La Western Canada Flour Mills Company Ltd rapporte pour l'exercice clôturé le 31 juillet 1939 un bénéfice net de $50,774, comparativement à un déficit de $315,304 l'année précédente. Le bénéfice d'exploitation de la compagnie et ses filiales, The Brackman-Ker Milling Company Ltd et Purity Flour Mills Ltd, s'établit à $315,061 et l'on a déduit $105,327 d'intérêt sur les emprunts bancaires, $131,647 pour la dépréciation et $27,332 pour l'amortissement des mauvaises créances.

Au bilan, il y a un emprunt bancaire de $1,364,000, soit une diminution de $299,000 sur l'an dernier, et $622,468 de comptes et billets à payer, soit $30,427 de moins. L'actif liquide a diminué de $735,669 à $2,385,526, surtout à cause d'une baisse dans la valeur des inventaires, mais le fonds de roulement s'est accru de $93,669 à $399,059. On a transporté $115,000 du compte de surplus à la réserve pour dépréciation des placements et le montant net des avances aux filiales est de $768,472.

George Weston, Ltd

MONTREAL, 31 (BUP) — Les bénéfices de la société George Weston, Ltd., ont continué de s'améliorer durant le troisième trimestre; déduction faite de toutes les charges, ils se sont traduits par $216,364 ou 47 cents l'action, après le paiement des dividendes privilégiés, comparativement à $139,726 ou 42 cents l'action, il y a un an.

Pour les neuf premiers mois de l'année, les bénéfices ressortent à $403,662 ou 98 cents l'action, contre $403,327 ou 83 cents l'action.

Les Produits de la Ferme

Les oeufs A-gros haussent à 41 sous

(Par la BUP)

Au comptant, le 92 pts du Québec a été coté, ce matin, à 27 1-2-27 3-8 à l'ouverture du Canadian Commodity Exchange. A terme, le contrat de novembre était coté à 27 1-8 - 27 3-8, en baisse de 1-8; décembre, à 27 1-2 - 27 3-4, sans changement; janvier, 28 3-8, sans changement.

Les oeufs: A-gros, 41; A-moyens, 38; A-poulettes, 29; B-gros, 25 et C, 19.

Prix aux détaillants

MONTREAL, 31. (BUP) — Le tableau suivant indique les prix du gros des produits alimentaires vendus en petite quantité aux détaillants :

BEURRE — No 1, en tinette, 28½c; en pains d'une livre, 29c.

OEUFS — A la douzaine, en boîte de carton : A-1 gros, 48c; A-gros, 44c; A-moyens, 42c; A-poulettes, 34c; B, 32c; B-moyens, 30c. (Les oeufs libres se vendent deux cents de moins la douzaine que les oeufs en boîte).

VOLAILLES — Poulets ourris au lait qualité "A", 27-29c la livre; "B" 25-27c; de choix, 25-26c; C, 21-22c; canard du lac Brome, 27c; domestique, 24c; oies, 22-23c.

LARD — En baril, 10½c la livre; en boîte de 1 livre, 11c; en chaudière de 20 livres, 11¼c; en chaudière de 60 livres, 11c.

BACON — Cote No 1, 23c; No 2, 21c, tranché (sans couenne), No 1, 26c; avec couenne, 24c; No 2 23c.

JAMBON — No 1, 24c; No 2, 23c; No 1, de choix, 25c; pique-nique, No 1, 13½c; ordinaire, 17c.

PORC — Epaule, 15c; longe, [illegible]; pattes, 19c; cochons entiers, 13c; truies entières, 11½c.

Marché du bétail

MONTREAL, 31. — (BUP) — Les animaux vivants en vente sur les deux marchés de Montréal, ce matin, se répartissaient comme suit : 891 bêtes à cornes, 311 moutons et agneaux, 1,160 porcs e 474 veaux. Le marché des bêtes à cornes a été tranquille. Les moutons, les porcs et les veaux de lait ont été stables. Les veaux de champs ont été stables ou légèrement plus bas.

Les arrivages de bêtes à cornes se composaient surtout de vaches communes ou ordinaires et de taureaux. Il n'y eut pas assez de bêtes à cornes pesées pour établir un marché.

Les veaux de lait se vendent entre $6.00 et $10.00, la plupart entre $9.00 et $9.50. Les veaux lourds ont été lents à se vendre. Les veaux de champs rapportaient entre $4.00 et $4.50, la plupart de $4.25 à $4.50.

Les agneaux et agnelles de bonne qualité rapportaient $9.50. Les brebis lourdes se vendaient avec une coupure de $1.00 le cent livres. Les agneaux non castrés et les sujets communs se vendaient avec une coupure de $2.00 par cent livres. Les moutons rapportaient de $3.50 à $4.50.

Les porcs à bacon n'ont pas changé à $9.00 nourris et abreuvés et à $9.25 en camion. Les porcs de choix se vendaient avec une prime de $1.00 et les coupures habituelles sur les hors-poids. Les truies variaient entre $6.00 et $6.75. Les porcs abattus se vendaient $12., pesées chaudes.

Nombre indice des prix de détail, loyers et coût des services

Ottawa. — Le nombre-indice des prix de détail, loyers et coût des services (du Bureau Fédéral de la Statistique), sur la base 100 en 1926, passe de 83.0 en août à 82.9 en septembre. Les prix plus faciles des aliments, contre-balancés dans une certaine mesure par les augmentations du vêtement et du combustible, sont la cause du léger déclin.

L'indice des prix de détail seuls, comprenant les aliments, le charbon, le coke, les nécessités de ménage, etc., décline de 77.4 en août à 77.2 en septembre. Quand les aliments n'entrent pas dans l'indice, il se place à 80.0 en septembre comparativement à 79.8 le mois précédent.

L'indice de 46 item alimentaires passe de 74.9 à 74.2 entre août et septembre, résultat de la baisse du boeuf, du porc, du mouton, des oignons et des pommes de terre. La hausse saisonnière des oeufs et du lait de même que la baisse du veau, du beurre, du sucre granulé et des pruneaux tendent à contre-balancer ces déclins. Les prix de détail des aliments sont d'environ 4.5 p.c. plus faibles qu'il y a un an. Les oeufs A montent de 30.3c la douzaine le 1er août à 32.8c le 1er septembre, tandis que la moyenne des oeufs B et C est de 25.9c contre 24.4c le mois précédent. Le lait à 11.0c la pinte est plus élevé d'une fraction. Le beurre de crèmerie monte de 26.0c à 26.2c et le beurre de ferme, de 22.5c à 22.8c la livre. Le sucre granulé augmente de 6.5c à 6.6c la livre. Les prix du boeuf déclinent modérément; la surlonge passe de 28.0c à 27.6c et l'épaule, de 15.6c à 15.3c la livre. Le porc frais baisse de 23.8c à 23.5c et le bacon, de 29.9c à 29.7c la livre. Les pommes de terre accusent des déclins saisonniers de 32.6c à 27.0c le quart de boisseau, tandis que les oignons baissent de 4.9c à 4.1c la livre.

La hausse du coke en quelques-uns des grands centres a pour résultat de faire avancer l'indice du combustible de 83.7 à 83.8.

L'indice trimestriel du vêtement passe de 72.6 à 73.1, c'est la continuation d'un mouvement modéré à la hausse portant sur toute l'année dernière. La hausse des vêtements de femmes et des tissus vendus à la verge est la cause de cette augmentation. Les vêtements d'hommes, dans l'ensemble, sont un peu meilleur marché que le trimestre précédent.

Ces calculs sont basés sur les prix moyens le premier du mois dans tout le Dominion.

Profit accru de l'United Grain Grovers, Limited

WINNIPEG, 31. — Le profit net de l'United Grain Growers, Limited, durant l'année fiscale finissant le 31 juillet, a été de $5,62 comparativement à $3,787 l'année précédente. Le profit d'exploitation a été de $646,602 et se compare à $254,612 l'année précédente. Le bilan montre un capital d'exploitation de $1,159,764, soit une augmentation de $146,209 sur l'année précédente. La réserve générale et le surplus sont de $1,975,437.

Remboursement de Canada Foundries

MONTREAL, 31. — La Canada Foundries & Forgings, Limited, remboursera ses obligations de première hypothèque 6 p.c. au prix de 110 et l'intérêt couru. Le remboursement se fera le 2 février 1940. Les obligations en cours, l'an dernier, se chiffraient à $33,900 ; l'émission originale était de $375,000.

Une forte indemnité sera payée à la Can. Car & Foundry

(De notre édition de 5 heures)

Montréal, 30 — On mande de Washington que la commission mixte des réclamations de guerre a accordé à la Canada Car and Foundry Co un montant de $5,871,000 en règlement de la réclamation contre l'Allemagne; cett indemnité avait été réclamée à la suite des explosions qui ont détruit les usines de la Compagnie à Kingland N.J. en janvier 1917.

Les autorités re la compagnie ne veulent pas donner de détails pour le moment, mais o laisse entendre que l'intérêt sur la réclamation originale, $6,500,000 sera aussi payé à compter du 31 janvier 1917.

La compagnie devra verser à ses aviseurs légaux une certaine proportion du montant qui vient de lui être adjugé.

Winnipeg Electric

(De notre édition de 5 heures)

Montréal, 30 —Les recettes brutes de la Winnipeg Electric Co ont fait une hausse de $35,819 en septembre à $554,302; les recettes nettes se sont accrues de $25,162 pour se fixer à $229,750.

Pour les 9 premiers mois de l'année les recettes nettes accusent une expansion de $173,797 et s'établissent à $2,127,740.

Dividendes

Dividendes Belding Corticelli Ltd 1 3-4 pour cent par action privilégiée et 1 pour cent par action ordinaire pour le trimestre finissant le 30 novembre, tous deux payables le 2 janvier aux actionnaires enregistrés le 15 décembre.

Celanese Corp of America, $1.85 par action privilégié, payable le 1er janvier aux actionnaires enregistrés le 15 décembre; $3.50 par action privilégiée participante, payable le 31 décembre aux actionnaires enregistrés le 15 décembre. 50 cents par action ordinaire, payable le 1er décembre aux actionnaires enregistrés le 17 novembre, avec un boni d'une action pour quarante, payable le 22 décembre aux actionnaires enregistrés le 17 novembre.

Crown Cork and Seal Co, 40 cents par action, payable le 15 novembre aux actionnaires enregistrés le 10 novembre.

Obligations internationales

Cours fourni par BARRY & McMANAMY

	Haut	Bas	Ferm
Argentine 4s 1972	74	73½	74
Australie 5s 1955	78	77¼	78
Belg 6½s, 1949	84½	84¼	84½
Brésil 6½s 1957	12½	13	13¼
Do 7s 1952	13½	12¾	13
Colombia 6s 1961	24½	24½	24½
Canada 5s 1952	102¾	103	103
Allemag 5½s 1965	9⅛	9½	9⅞
Haiti 6s 1952	83	83	83
Italie 7s 1951	62	61½	62
Japon 5½s 1965	62½	62½	62¼
Medellin 6½s 1954	12½	12½	12½
Milan 6½s 1952	52	47¼	52
Pérou 6s 1960	8⅞	8⅞	8⅞
R de J. 5½s 1953	7¾	7¾	7¾
R. G. do S 6s 1969	8	7⅞	8
Rome 6½s 1952	56	55½	56
San Paulo 7s 1940	21	20¼	21

Placements recommandés

	Taux	Echéance		Prix
Pères Dominicains	4 %	juin	1941	100
Ursulines des Trois-Rivières	3½ %	juil.	1943	99
Filles de Jésus (Trois-Rivières)	4 %	juin	1946	100
Hôpital St-Luc (Montréal)	4½ %	août	1947	100
Dominicaines du Rosaire	4 %	mai	1947	100
Servantes St-Coeur de Marie	4 %	août	1949	100
Balance de nouvelle émission :				
Srs de Charité de la Providence	4½ %	oct.	1950	100
Srs Grises de la Croix, d'Ottawa	4½ %	juil.	1950	100
Hôpital Ste-Justine, Montréal	4½ %	déc.	1951	100
Municipalité de Mont-Joli	5½ %	juin	1940	100
Ecoles Catholiques de Montréal	4¼ %	avril	1949	97
Ecoles Catholiques des Trois-Riv.	4½ %	mai	1949	100
Cité de Montréal	4½ %	déc.	1947	100

CLEMENT, GUIMONT INC.

56, rue St-Pierre

QUEBEC

Tél. : 2-3958

VALEURS DE PLACEMENT

TÉL:2-2018

LUCIEN COTÉ INCORPOREE

MAISON FONDÉE EN 1930

51, RUE ST. PIERRE, QUÉBEC.

LES MINES

Fluctuations des mines hors-cotes

(Par la British United Press)

Les valeurs ont continué d'être fermes sur le marché des mines hors cotes à Montréal, hier. Lake Dufault a gagné 7 sous, Norbeau, 3, Negus, 5, Coin Lake, 1, Cournor, 2, Wells Long Lac, 2, Area, 1, Magnet Consolidated 2 Mosher, 1, Oklend, 2, Magnet Lake, 1 et North American Molybdenum, 2.

Wood Cadillac

On s'attend à ce que la production à la Wood-Cadillac commence dans une dizaine de jours ou dans deux semaines, a déclaré le président, M. F. Curzon Dobell, à la réunion annuelle qui avait lieu, hier, à l'hôtel Mount-Royal, à Montréal. Le rapport de l'année fiscale a été adopté au cours de la réunion et les directeurs ont été réélus. Plusieurs actionnaires ont posé des questions à M. Dobell relativement à l'accord conclu par la compagnie avec la Mill Builders Limited.

Upper Canada

L'Upper Canada Mines a payé trois billets de $25,000 en même temps que l'intérêt accru. Ceci laisse une balance de $75,000 de l'emprunt original de $150,000.

Production de pétrole et de gaz naturel

Ottawa. — La production canadienne de pétrole brut et de gazoline naturelle en août se place à 795,814 barils, en regard de 899,169 le mois précédent et 825,546 en août 1938. Les producteurs de l'Alberta déclarent une production de 767,984 barils. La production des huit mois terminés en août s'établit à 5,066,251 barils contre 4,448,837 la période correspondante l'an dernier.

La production de gaz naturel en août s'élève à 1,889,816,000 pieds cubes, à rapprocher de 1,755,544,000 en juillet et 1,771,808,000 en août 1938. Les huit premiers mois de 1939 la production atteint un total de 22,975,389,000 pieds cubes comparativement à 21,514,116,000 les huit mois de 1938.

Rapport annuel de Distillers Corp.-Seagrams, Limited

MONTREAL, 31. (D. N. C.) — Les comptes consolidés de la Distillers Corporation Seagrams, Limited, à la date du 31 juillet 1939, viennent d'être publiés et ils montrent un fonds de roulement de $40,517,808 après déduction de tous les engagements, y compris les emprunts de banque à échéance éloignée; c'est une augmentation de $2,774,859 sur le chiffre d'il y a un an.

Les bénéfices nets de la compagnie et de toutes ses filiales durant l'exercice arrêté le 31 juillet 1939, se sont totalisés à $6,566,313 comparativement à $7,313,504 l'exercice précédent. Les ventes ont accusé une augmentation de $3,209,888 et se sont chiffrées à $84,787,807.

Au cours de l'exercice la compagnie a augmenté de $1,805,993 son surplus accumulé, qui s'établit à $28,367,383 au 31 juillet. Ce montant se produit après déduction de $832,125 pour les dividendes sur les actions privilégiées 5 pour cent cumulatif et de $3,485,290 pour les dividendes sur les actions ordinaires, en plus de $442,905 pour racheter 5,100 actions privilégiées 5 pour cent cumulatif de la compagnie. Le montant principal des actions rachetées soit $510,000, a été crédité au compte de surplus-capital.

Une nouvelle firme pour Trois-Rivières

TROIS-RIVIERES, 31, (D.N.C.) — Une autre compagnie s'établira bientôt aux Trois-Rivières. Il s'agit de la chemiserie Béliveau qui opère actuellement à Yamachiche et qui occupera sous peu un espace dans la bâtisse municipale. Cette industrie occupera une cinquantaine de couturières.

La McColl-Frontenac absorbera la Texas Company of Canada

MONTREAL, 31. La McColl Frontenac Oil Co absorbera le 1er février 1940 l'actif de la Texas Co Of Canada, annonce M. J.-A. Wales, président; la compagnie se développe ainsi dans les provinces de la Saskatchewan, de l'Alberta et de la Colombie canadienne où la Texas Co possède 32 postes d'entreposage, 43 postes de ravitaillement, des camions, barils d'acier, approvisionnements, etc.

Pour défrayer le coût d'achat la McColl Frontenac émettra 150,910 actions, qui seront offertes en souscription aux actionnaires actuels au prix de $10 chacun à raison d'une pour cinq qu'ils possèdent.

L'offre sera faite aux actionnaires portés aux registres le 10 novembre. La souscription sera payable 20 pour cent le 2 janvier 1940 ou avant et le reste le 1er février ou avant.

En vertu de la convention d'achat la Texas Co of Canada recevra en paiement une somme de $1,454,540 en actions ordinaires évaluées à $10 chacune, monnaie canadienne, et environ $400,000 en espèces, mais les actions seront d'abord offertes aux actionnaires. Les actions qui seront souscrites réduiront d'autant le nombre que recevra la Texas Co, mais augmenteront d'une façon correspondante le montant en espèce.

M. Wales annonce que les bénéfices des huit premiers mois de l'exercice fiscal à la date du trente septembre se traduisent par $489,178 ou 64.8 cents l'action, après déduction du service des intérêts de la dépréciation de l'impôt sur le revenu et des dividendes privilégiés.

Les Céréales

Séance du 30 octobre 1939

(De notre édition de 5 heures)

WINNIPEG

	Ouv.	Haut	Bas	Ferm.
BLE				
Oct	70	70½	69¼	69¼
Nov	70¼	70¼	69½	69½
Déc	71⅛	71⅛	70⅜	70⅜
Mai	76⅝-¾	76⅝	75⅝	75⅝
AVOINE				
Oct	32⅝-½	32⅝b	32½	32⅝b
Nov				32⅝a
Déc	31⅝	32	31⅝	31⅞b
Mai	31⅛	32b	31⅝	31¾b
ORGE				
Oct				44⅞b
Oct N	44½	45⅛b	44½	45⅛b
Nov				44⅛b
Déc	43	43⅜	43	43⅛b
Mai	44-44½	44⅞b	44	44⅛b
SEIGLE				
Oct	60	60½	60	59⅞b
Nov				60⅛
Déc	58⅛	58⅞b	57⅞a	57⅞b
Mai	58½	58⅞b	58⅛	58⅛b

CHICAGO

	Ouv.	Haut	Bas	Ferm.
BLE				
Déc	86½	87	85⅞	86-86⅛
Mai	86	86⅝	85¼	85⅜-½
Juillet	84½	85	84	84⅛-84
MAIS				
Déc	50⅞	50⅞	50⅛	50⅛-¼
Mai	52⅞	53⅜	52⅛	52⅞-53
Juillet	53⅝	54⅛	53⅝	53⅝
AVOINE				
Déc	36½	36⅝	36½	36⅝
Mai	35⅛	35½	35	35
Juillet	32⅞	33	32⅛	32¼
SEIGLE				
Déc	54½	54½	53¼	53¼
Mai	55⅛	54½	53¼	53⅝
Mai	55⅛	55½	54⅛	54⅞
Juillet	55⅝	55⅝	54⅝	54⅞
FEVES SOYA				
Déc	91	91	89½	89¾
Mai	90½	93	91½	91⅞
Juillet	92½	92½	91	91

Acier et fonte

Ottawa. — En septembre la production de lingots et de moulages d'acier est beaucoup plus forte que celle du mois correspondant l'an dernier; elle se place à 124,384 tonnes, comparativement à 73,336 le mois correspondant l'an dernier. Il y a également une amélioration pour la production de fonte en gueuse, qui s'établit à 63,954 tonnes contre 49,972. La production de ferro-alliages avance à 10,406 tonnes, en regard de 3,174 en septembre 1938.

Les neuf premiers mois de 1939 la production cumulative de lingots et moulages d'acier est de 937,693 tonnes, à rapprocher de 911,005 la période correspondante de 1938, tandis que la production de fonte en gueuse se place à 487,962 tonnes contre 554,845 il y a un an.

D'après l'indice composite des prix, les produits du fer et de l'acier augmentent de 2 p.c. entre la mi-août et septembre. Il y a des gains majeurs pour la fonte en gueuse, qui monte de $3.00 la tonne, et la ferraille de fer, qui monte de $1.00 la tonne. Les plaques d'acier, le ferblanc, les plaques de réservoir, les profilés d'acier de charpente et la ferraille d'acier accusent également des hausses diverses.

A Vancouver

	Haut	Bas	Ferm.
2000 Brown O	21½		
400 Calmont O	44		
30 Cariboo G	210		
3000 Congress G	13½		
550 Extension O	24½		
100 Golconda L	68		
1100 Grandview M	11½		
100 Grandview M	11½		
800 Hedley Mas	42		
1000 Nicola	03¼		
1500 Noble Five	02¼		
200 Okalta O	128		
800 Pac Pete	40		
1000 Prairie R	23	22½	23
500 Premier G	146		
50 Reeves MeD	28		
1100 Reno G	52	50½	50½
2200 Royal Can O	22½		
30 Royalite	4000		
400 Sheep Cr	112		
170 Silbak Pr	105		
100 Southwest P	45		
900 United O	102		
Total : 18,220.			

Le dollar américain

Montréal, 30. — (BUP). — Le dollar américain a été coté à $1.10-1.11 par la Banque Royale du Canada, aujourd'hui.

Ce matin, à la Bourse de New-York. — Peu de changements dans les autres compartiments.— La matinée a été paisible à Montréal et les cours irréguliers.

New-York, 31. — (UP). — Les fabriques d'avions se sont élevées à de nouveaux sommets pour l'année et plus durant la matinée à la Bourse de New-York, aujourd'hui, tandis que dans les autres compartiments, les changements étaient minimes et les cours irréguliers.

Curtiss-Wright a ouvert avec un bloc de 9,000 actions our toucher un nouveau sommet à 9 5-8, en hausse de 1-8 de point et monta ensuite à 9 7-8 durant la première heure. Les actions "A" ont aussi atteint une nouvelle cime à 30 1-2, en hausse de 3-4 de point. Wright-Aero a établi un nouveau haut à 122 1-2, en mieux de 3 1-2 points et Douglas a monté de 3 points à 86 1-4. lenn Martin et United Aircraft ont chacun avancé de plus d'un point.

La demande pour les valeurs de l'aviation n'a cependant pas provoqué de mouvement haussier dans les principales valeurs industrielles. U. S. Steel a commencé à 76 1-8, en hausse de 3-8 de point et demeura à ce niveau tandis que Bethlehem revint à sa cote de la fermeture d'hier après avoir ouvert en baisse de 3-8 de point à 90 1-2. Chrysler et General Motors ont fluctué étroitement autour de leurs niveaux de la fermeture d'hier.

DuPont a été faible au début de la séance. Il perdit 1 7-8 point à l'ouverture pour coter 180 et ce maintint à ce niveau. Union Carbide a enregistré une faible perte. Les chemins de fer et les services publics ont été étroitement irréguliers. Les valeurs des magasins ont cédé.

A Montréal

Montréal, 31. — (UP). — Le marché était encore tranquille à l'ouverture, à Montréal, ce matin, et il y avait peu de changements dans les cours qui ont fluctué étroitement et irrégulièrement.

Les actions ordinaires et privilégiées de Canada Car & Foundry ont cédé peu après l'ouverture de la Bourse et durant la première heure ; les actions ordinaires ont perdu 1-4 de point et les privilégiées, un point. Dans la construction, Steel of Canada a monté de 1-2 point à 88, mais les autres valeurs de ce groupe n'ont pas varié.

Dans les valeurs de papier, Consolidated a cédé à 8 3-8 et Price Brothers a baissé à 22.

Les services publics, les pétroles majeurs, les avionneries et les métaux basiques n'ont pas changé. Les métaux basiques mineurs ont été inchangés ou 2 sous plus hauts. Les valeurs aurifères ont été inactives et sans changements sur le Curb.

A Paris

Paris, 31. — (UP). — Les valeurs méditerranéennes ont haussé à la Bourse de Paris, aujourd'hui, à la nouvelle du remaniement dans le cabinet italien. Les valeur du canal de Suez ont haussé de 450 points et les actions de Rio Tinto ont monté de 92 points. La hausse était générale.

A Londres

LONDRES, 31. — (UP). — La séance a été paisible à la Bourse de Londres, aujourd'hui ; les opérateurs attendent une déclaration que doit faire sous peu le ministre des Affaires étrangères de la Russie, Molotov. Dans quelques compartiments, les prises de profits ont fait baisser les valeurs. Dans les valeurs étrangères, celles du Japon et de la Chine ont été fermes. Les titres américains ont été ternes.

Les changes

New-York, 31. (UP).—Les principales valeurs européennes ont été stables par rapport au dollar américain, ce matin, sur le marché des changes, à New-York. La livre terling a ouvert sans changement à $4.99 3-4; le franc français s'est maintenu à sa cote de la fermeture d'hier à 2.26 3-4 sous. Les devises scandinaves ont cédé légèrement. Le florin hollandais a baissé de deux points à 53.10 sous.

Le dollar canadien a monté de 12 points à 89.56 sous.

LES CHANGES A MIDI

Cours fournis par GREENSHIELDS & Co, Edifice Price. Tél.: 2-1591

A NEW-YORK

Livre, $3.99 1-2 - $3.99 3-4.
Dollar américain (prime)
Franc, 2.26 1-2 - 2.27, 11.49 - 11.66.
Dollar canadien (escompte) 10 7-16 - 10 5.16.
Mark, 40.30 nominal.
Florin, 53.10.

Obligations à N.-Y.

NEW-YORK, 31. — (U.P.) — Les valeurs américaines et sud-américaines ont haussé sur le marché des obligations, à New-York, ce matin. Les titres de la Colombie et du Brésil ont gagné au-dessus d'un point. Sao Paulo 7 p.c. a avancé d'environ un point. Les obligations françaises à 7 p. c ont gagné 5 points sur quelques ventes. Les autres groupes étaient généralement stables.

Argent-métal

MONTREAL, 31. — (BUP) — L'option d'octobre de l'argent-métal a ouvert à 46.85 au Canadian Commodity Exchange, aujourd'hui.

REPORTAGE PHOTOGRAPHIQUE

A TRAVERS LE MONDE EN GUERRE

REPORTAGE PHOTOGRAPHIQUE

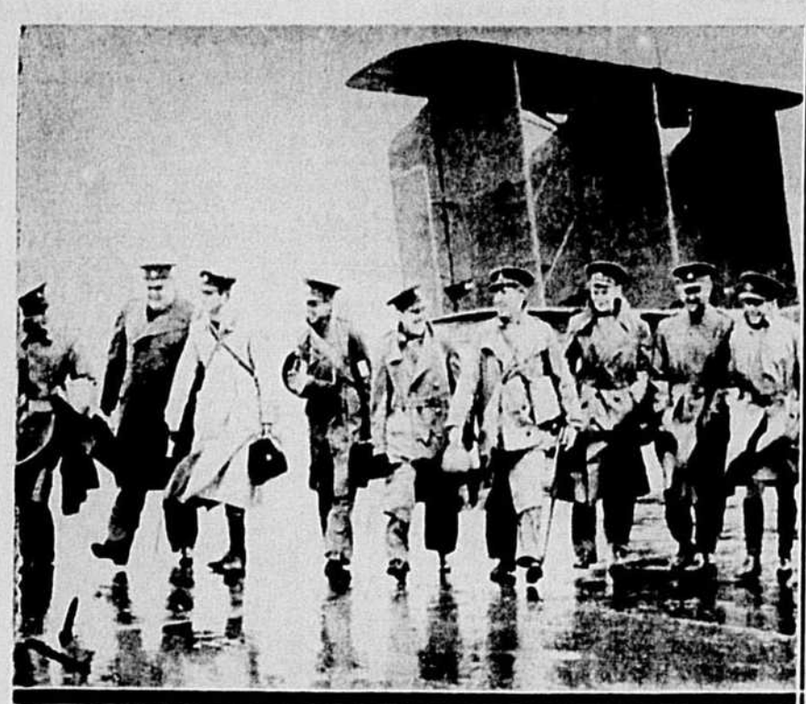

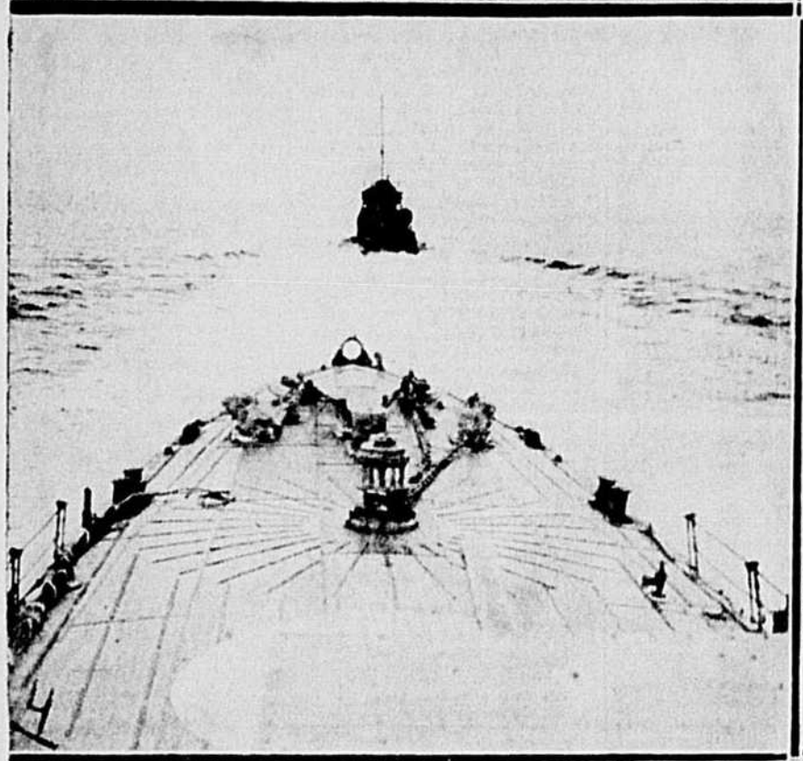

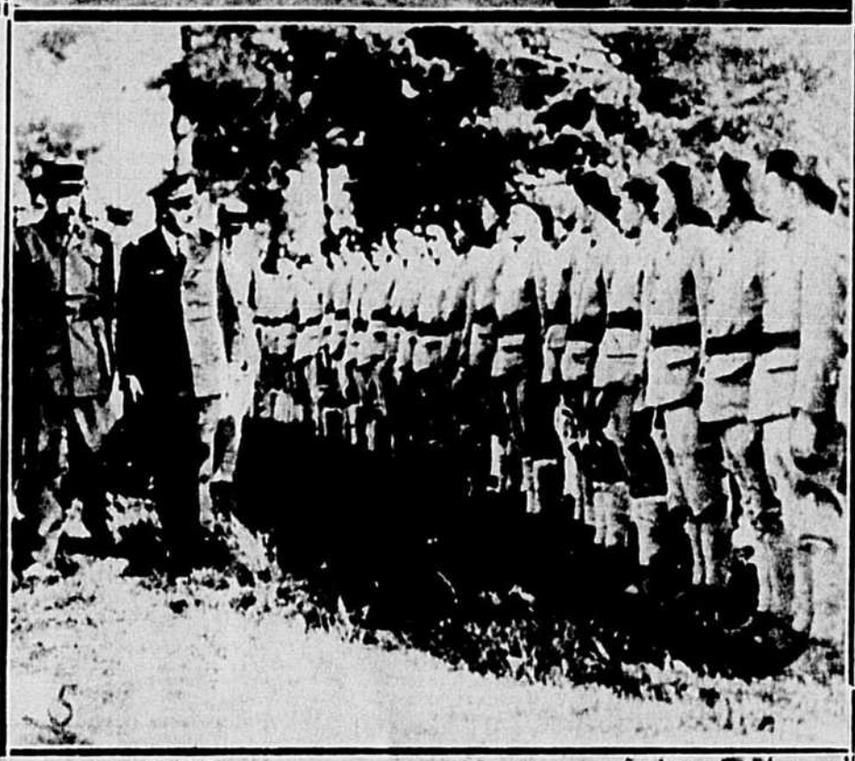

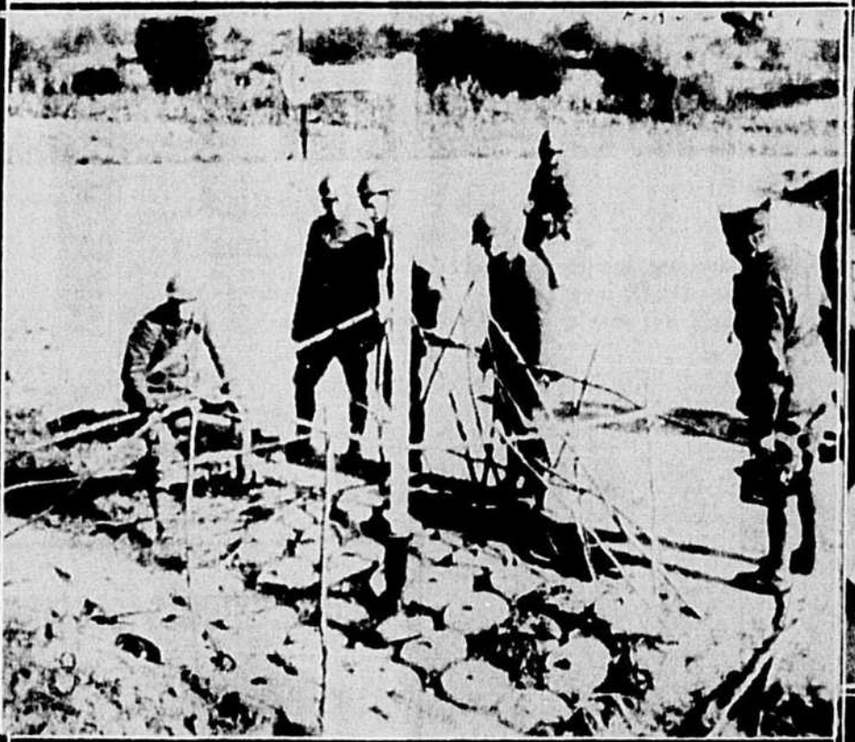

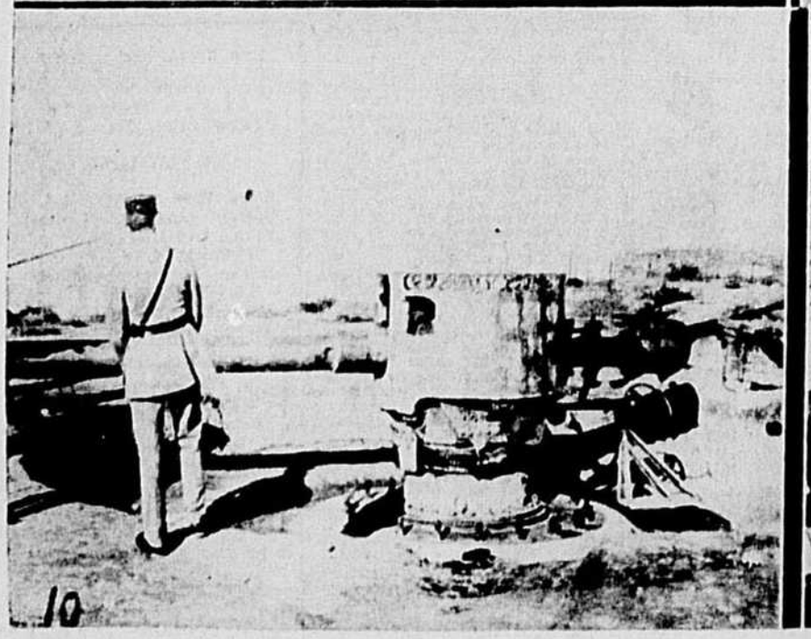

1 — QUELQUE PART EN ANGLETERRE. — Groupe de correspondants de guerre américains et anglais, photographiés au moment de s'embarquer dans l'avion qui allait les conduire en France. Les correspondants portent un uniforme semblable à celui des officiers de l'armée régulière ainsi qu'un insigne spécial sur leurs casquettes. 2. — SHANGHAI-CHINE. — Cette foule de paysans chinois manifeste dans l'espoir d'obtenir des rations de riz plus considérables. Le 20 octobre, le juge Cornell-S. Franklin, représentant américain dans le conseil municipal de Shanghai, menaça d'envoyer les troupes de débarquement des navires de guerre américains pour protéger les citoyens des Etats-Unis contre de pareilles démonstrations qui, paraît-il, seraient organisées par les Japonais. 3. — EN MER. — Officier britannique faisant le point à bord d'un destroyer de la flotte de Sa Majesté, sur la Mer du Nord. Le service de patrouille contre les sous-marins est presque entièrement assuré par ces petits navires très rapides. 4. — MER DU NORD. — Destroyers britanniques partant en patrouille pour assurer la protection nécessaire aux navires marchands se dirigeant vers l'Angleterre, et le blocus des côtes allemandes. 5. — QUELQUE PART EN FRANCE. — Les Polonais bien décidés à se venger de la destruction de leur pays par les hordes allemandes, sont à former en France une légion polonaise. On voit ici des officiers français passant ces troupes en revue. 6. — LONDRES. — Infanterie anglaise, complètement équipée pour le front, défilant devant le Lord maire de Londres, Sir Frank Bowater (tête nue), au cours d'une inspection des troupes londoniennes avant leur départ pour la France. 7. — QUELQUE PART EN FRANCE. — Tanks du corps expéditionnaire britannique traversant un village français en route pour occuper leurs positions sur le front. 8. — FRONT OCCIDENTAL. — Soldats français examinant une collection de mines allemandes recueillies au cours de l'avance des troupes. L'avance très prudente des armées alliées en territoire allemand leur a permis d'éviter les pertes considérables qu'auraient pu causer de pareilles mines, si elles n'avaient été tout d'abord découvertes par les avant-gardes. 9. — NEW YORK. — Madame Artel Altaba, de San Diego, Chili, était au nombre des 27 passagers du "Président Harding", qui furent blessés au cours de la tempête rencontrée par ce navire, lors de sa dernière traversée. 10. — DARDANELLES. — Officiers alliés inspectant un des canons du fort turc de Seddul Bahr, qui domine l'entrée du détroit conduisant de la Méditerranée à la Mer Noire. 11. — ATLANTIQUE NORD. — Ces meubles démolis et empilés le long du bastingage du "Président Harding", donne une idée de la force d'une vague énorme qui frappa le vaisseau, au cours d'une tempête accompagnée d'un vent de 110 milles à l'heure. C'est au cours de ce même voyage que le "Président Harding" put recueillir l'équipage du navire anglais "Heronspool", torpillé par un sous-marin allemand. 12. — QUELQUE PART EN ANGLETERRE. — Les survivants du porte-avion britannique "Courageous", torpillé et coulé par un sous-marin allemand, recevant de nouveaux uniformes dans un dépôt de la marine "quelque part en Angleterre", afin de reprendre du service sur une autre unité de la force navale anglaise.

PHOTOS (COPYRIGHT) ACME — Tous droits reservés.

Annoncez régulièrement dans L'"ACTION CATHOLIQUE", le plus grand quotidien de Québec. Votre commerce ne s'en portera que mieux.

L'ACTION CATHOLIQUE

Confiez vos travaux d'IMPRESSIONS, de RELIURE, et de PHOTOGRAVURE aux ateliers les plus modernes de l'est de cette province.

M. Maheux élu président de la Société de Zoologie

Les élections annuelles ont eu lieu hier soir.— Beau travail accompli par le Dr Brassard, directeur du Jardin Zoologique, et ses aides.

NOUVEAUX DEVELOPPEMENTS

Elu président

● M. Georges Maheux élu hier président de la Société de Zoologie de Québec.

La réunion annuelle de la société de Zoologie de Québec a été tenue, hier soir, sous la présidence du Dr R. Potvin. Les élections ont donné le résultat suivant:

Président, M. Georges Maheux, directeur du service provincial de la protection des plantes, vice-président, le Dr J.-E. Laforest, secrétaire, le Dr J.-A. Brassard, directeur du Jardin Zoologique de Charlesbourg, secrétaire adjoint, M. Richard Bernard, trésorier, M. Jos.-P. Roy, publiciste, M. Claude Melançon, publiciste français du Canadien National, directeurs, MM. L.-A. Richard, Charles Frémont, Gerald Coote, Sylvio Brassard, J.-A. Roy, Dr J.-L. Tremblay, Philippe Gagnon, Dr Geo. Préfontaine, le Dr Edouard Morin et le Dr R. Potvin.

Le programme de la prochaine année a été étudié assez longuement. Disons pour le présent qu'il a été décidé en principe de propager la connaissance de l'histoire naturelle par des causeries et conférences illustrées de projections cinématographiques. C'est une initiative qui intéresserait fortement tous ceux qui aiment à se renseigner sur la flore et la faune.

Les membres de la société de Zoologie ont été à même de se rendre compte hier, des améliorations apportées au Jardin Zoologique au cours de la dernière saison. C'est ainsi qu'une rocaille a été faite sur les rives de la rivière du Berger. On l'a garnie de fleurs du plus bel effet. Un bassin pour les loups-marins a été construit. On a aussi construit des cages pour les ours grizzely. Notre jardin zoologique ne possède pas encore de specimen de ces terribles carnassiers, mais il espere s'en procurer dans un avenir très rapproché. On a également fait une nouvelle cage pour les oursons.

On terminera bientôt la construction d'une grange de 350 pieds de longueur ou seront centralisés tous les services du Jardin Zoologique.

Au cours de la saison qui vient de se terminer, le Jardin a bénéficié des travaux exécutés d'après le plan forestier national. M. J.-A. Roy, ingénieur forestier était en charge de ces travaux. Il avait sous ses ordres une équipe d'une vingtaine de jeunes gens. Les sous-bois ont été nettoyés, les arbres morts ont été coupés et on les a remplacés par de nouveaux arbres. Des sentiers ont été tracés dans les bois. En un mot, des améliorations très considérables ont été apportées dans ce domaine. La société de Zoologie a tenu à rendre hommage au beau travail exécuté par M. J.-A. Roy.

Ajoutons qu'on a doté le Jardin Zoologique d'une magnifique pépinière. On a planté 6,000 à 8,000 espèces d'arbres.

Chaque année, le Jardin Zoologique de Charlesbourg se développe de façon tout à fait remarquable, sous la direction du Dr Brassard et avec la généreuse collaboration de nos gouvernements. Avant peu d'années, il deviendra un des plus beaux du genre, grâce à son site merveilleux et à son parfait aménagement. Déjà c'est un centre d'attraction qui fait l'admiration de tous les visiteurs.

Nous avons appris également qu'on se prépare à recevoir des "bourcis". Ce sont des animaux marins qui s'apparentent aux marsouins.

Les Assises sont retardées de 2 semaines

Les assises criminelles qui devaient s'ouvrir le 7 novembre au Palais de Justice de Québec seront retardées de deux semaines. Elles commenceront le 21 novembre. Les jurés qui avaient été assignés pour le 7 ont été avertis en conséquence.

D'ici là, le nouveau gouvernement aura le temps de nommer les nouveaux substituts du procureur général.

On parle toujours de Me Gérard Lacroix, C.R., comsubstitut sénior. Dans les cercles judiciaires, on dit aujourd'hui que Me Jean Lesage sera probablement choisi comme l'un des substituts juniors.

Les nouveaux avocats de la Couronne devront avoir le temps nécessaire pour se mettre au courant des causes qui apparaissent sur le rôle des assises. C'est probablement la principale raison qui a déterminé la remise plus haut mentionnée.

Quatre navires nazis capturés

PARIS, 30. — (UP). — Un communiqué de guerre disait ce soir, que la France a perdu six navires marchands, totalisant 41,000 tonneaux, depuis le début de la guerre et qu'elle a capturé quatre navires allemands, dont trois totalisaient 13,000 tonneaux.

Molotov dénonce l'Angleterre

MOSCOU, 31 (UP) — Le premier ministre et commissaire des Affaires étrangères de Russie, V.-M. Molotov a dénoncé aujourd'hui la Grande-Bretagne comme un pays agresseur, dans le discours qu'il a prononcé à la session extraordinaire du Soviet Suprême. "La continuation de la guerre dans le but de restaurer la Pologne est insensée, dit-il. L'Allemagne travaille pour la paix, mais la Grande-Bretagne est maintenant devenu un agresseur".

M. Paul Hamel, de Chicoutimi perd la vie dans un incendie

CHICOUTIMI, 31. — (Par téléphone de notre correspondant). — Un jeune homme de dix-huit ans, M. Paul Hamel, fils de M. Henri Hamel, a perdu la vie, ce matin, dans un incendie qui a menacé de destruction l'usine et le magasin de la Compagnie Industrielle de Chicoutimi, l'une des fabriques de meubles les plus considérables de la province. M. Paul Hamel a été asphyxié dans la chambre des huiles et vernis où le feu s'était déclaré.

L'incendie qui éclata vers dix heures et demie, était maîtrisé à 11 h. 15. L'usine a été épargnée, mais le magasin de la compagnie a été fortement endommagé par l'eau et la fumée. La Compagnie Industrielle est gérée par M. Georges-H. Smith, maire de Chicoutimi. Elle emploie de 60 à 75 hommes. Elle possède ses propres chantiers dans le quartier du port. On a craint un moment que ceux-ci ne fussent entièrement détruits, mais ils furent épargnés grâce au travail des pompiers de la ville.

Le bâtonnier de la province, Me Buchanan, décède

MONTREAL, 31 (D.N.C.)— Le bâtonnier général de la province, Me A.-W.-Patrick Buchanan est décédé subitement, ce matin, chez lui, à l'âge de 69 ans. Rien ne laissait prévoir la fin du bâtonnier, qui occupait son poste depuis le 1er mai dernier. Membre de l'étude Buchanan et Buchanan, le défunt était directeur de plusieurs compagnies, comme les National Breweries, la Canadian Bag, la Consumers Cordage, Sherwin Williams. Il avait été reçu avocat, après ses études à l'université Laval de Montréal. Il avait épousé Berthe-Louise Quirin. Il était conservateur en politique et fut longtemps associé avec Me Eugène Lafleur. Mme Buchanan, qui se trouvait à bord de l'"Athenia" quand il fut coulé en mer par un sous-marin allemand est encore en Irlande.

Cause remise

La Régie provinciale des Transports et Communications a remis à plus tard l'audition de la requête pour que le Quebec Railway soit obligé à donner un service d'autobus entre le Cap Blanc et le Marché Champlain. Cette cause devait procéder aujourd'hui.

Majorité de 87 à M. P. Tardif

M. Patrice Tardif, député de Frontenac, était de passage au Parlement, ce matin. Il nous a déclaré que sa majorité, à l'heure actuelle, était de 87 voix, deux polls étant encore à venir.

Des étudiants canadiens-fr. se réuniront

Le Bloc universitaire, groupant les étudiants canadiens-français des universités du Quebec se réunira en congrès.

LES 10, 11 ET 12 NOVEMBRE

Les assises du Bloc universitaire se tiendront au Petit-Cap les 10 11 et 12 novembre. Ce bloc universitaire comprend l'union des étudiants français du Canada: Ottawa, Montreal, Quebec et élément français de McGill. Le theme du Congrès a pour titre: "L'unité nationale et les Canadiens français." Environ 50 delégués de Montréal, plusieurs d'Ottawa et de McGill arriveront à Quebec, le vendredi, 10 novembre. Une parade s'organisera dans les rues de la ville et aboutira au Palais Montcalm, où aura lieu une conférence-concert.

Samedi et dimanche, 11 et 12 novembre, les congressistes se retireront au Petit-Cap afin d'étudier plus à l'aise dans le calme de cette vieille maison du Séminaire de Québec.

Les congressistes arrivent préparés à ce congrès, car, dans chacune des universités du Quebec, des comités d'études ont été formés, il y a quelque temps et ont travaillé ferme pour mettre au point les sujets proposés.

Les étudiants du Bloc universitaire tiennent à faire observer que le choix du sujet du congrès n'a été en aucune façon suggéré ou influencé par la politique, soit provinciale, soit fédérale.

Ils ont l'intention d'étudier les exigences imposées par l'entité ethnique de la race canadienne-française pour qu'il y ait unité nationale possible avec la coopération du Canada français. Les étudiants veulent démontrer et prouver que l'élément français du pays apporte à l'unité nationale une richesse susceptible d'accroître la puissance du Canada. Religion, culture, langue race sont des facteurs d'ordre et de cohésion que les Canadiens français doivent développer pour leur profit et celui du pays tout entier.

L'an dernier, le Bloc universitaire avait tenu ses assises au Lac Mercier et elles avaient été marquées d'un grand sérieux, dans l'étude des questions au programme. On nous dit aussi que des séances d'études seront consacrées aux questions professionnelles.

Le procès de Lachance et L. Bisson

A la demande de Me Ross Drouin, le recorder Eugène Des-Rivières a ajourné ce matin au 9 novembre prochain, le procès de René Lachance et Léopold Bisson, accusés d'avoir causé du désordre à l'assemblée au cours de laquelle l'hon. M. Cardin adressa la parole à Québec. L'avocat de la poursuite est Me Georges Delisle qui, à titre de greffier de la Cour, représente la ville en cette affaire.

Revue prohibée au Canada

OTTAWA, 31. — (D.N.C.) —Le ministère du Revenu National anonce aujourd'hui dans un mémoire aux percepteurs de la Douane et de l'Accise que la revue hebdomadaire "Social Justice" a été ajoutée à la liste des publications dont l'entrée est interdite au Canada. Cet hebdomadaire, dirigé par l'abbé Charles Coughlin, de Royal Oak, Michigan, est publiée par la Social Justice Publishing Company.

Avis aux jicistes

Les membres de la J.I.C., masculine et féminine sont priés de ne pas oublier l'heure d'adoration en faveur de la paix qui aura lieu, spécialement pour eux, ce soir, à 7 heures 30, en la chapelle de Notre-Dame des Victoires. Tous sont priés d'y assister.

Le manque de ressources a nui à Laval

Notre université n'a pu, faute d'argent, prendre l'envergure qui correspondrait à ses ambitions, dit Mgr Vachon.

UNE CAUSERIE

Mgr Alexandre Vachon, P.A., V.G., recteur de l'université Laval, a inauguré hier soir, au poste CKCV, une nouvelle série d'émissions radiophoniques qui seront données chaque lundi sous la rubrique de "quarts d'heure de l'université Laval et de l'aide qu'elle est en droit d'attendre du public.

Après avoir mentionné les noms des principaux bienfaiteurs qui depuis une vingtaine d'années sont venus au secours de Laval, Mgr Vachon poursuivit en ces termes:

"Malgré ces dons, le Séminaire de Québec a été obligé de combler chaque année le déficit universitaire et il a dépensé pour l'université, seulement dans le cours des derniers vingt ans, plus d'un million de dollars. Il a payé ce déficit à même les revenus ordinaires. A cause de ce drainage annuel sur son budget, on n'a pu construire ni le Petit Séminaire, ni le Grand Séminaire, ni même y faire des restaurations urgentes. Nous espérons qu'après avoir reçu l'octroi provincial voté à la dernière session, le Séminaire, déchargé d'une lourde assistance universitaire continuelle, pourra s'occuper de commencer ces constructions".

Mgr Vachon ajoute un peu plus loin:

"On ne se rend pas compte généralement de ce que coûte une université. A ceux qui peuvent s'imaginer pour un instant que notre revenu annuel de $500,000. environ est élevé, je dirai que l'université de Toronto est assurée chaque année de $3,000,000. à part les dons additionnels fréquents.

"A cause de nos faibles revenus, l'université Laval n'a pu, malgré le dévouement inlassable de ses professeurs, prendre jusqu'ici toute l'envergure qui correspondrait à ses ambitions complètes. Comme je le disais à la dernière collation des diplômes il est essentiel, pour un excellent enseignement que les étudiants puissent trouver facilement dans les meilleurs ouvrages, dans les plus récentes publications, tous les renseignements nécessaires sur les travaux déjà faits par les spécialistes dans les divers domaines de la science, qu'ils aient sous la main toutes les revues qui pourront les mettre au courant des dernières découvertes ainsi que des recherches déjà commencées. Pour cela, en plus d'une excellente bibliothèque générale, il faut dans chaque faculté, dans chaque école ou dans chaque département, des bibliothèques d'un caractère plus spécial, où les étudiants ont facilement accès, près des salles de cours et des laboratoires qu'ils fréquentent quotidiennement.

"Nous voulons établir dans des cadres plus modernes l'enseignement qui se donne chez nous, augmenter dans les diverses facultés le nombre de professeurs, dont quelques-uns sont surchargés, et leur laisser plus de temps soit pour l'enseignement, soit pour la recherche, car l'université rayonnera surtout à l'étranger par les travaux et les publications de ses maîtres et de ses élèves".

En terminant, Mgr Vachon formula l'espoir que les causeries radiophoniques du lundi soir feront mieux connaître les activités qui se déploient dans les diverses branches de l'enseignement et attacheront davantage les auditeurs de ce programme à cette grande institution, foyer de culture française et catholique, qu'est l'université Laval.

Assemblée de M. R. Chaloult le 12 novembre

Me René Chaloult, député de Lotbinière, nous a déclaré, ce matin, qu'il tiendrait une grande assemblée dans son comté le 12 novembre. Il sera accompagné du Dr Philippe Hamel. Le nouveau député remerciera les électeurs de la confiance qu'ils ont mise en lui. A la suite de la campagne qui a été faite dans Lotbinière, pour l'élection du 25 octobre, M. Chaloult et le Dr Hamel auront aussi quelques faits à rétablir et quelques précisions à donner.

M. Chaloult nous a aussi annoncé que dès la semaine prochaine il entreprendrait la visite de chacune des paroisses de son comté. "Je veux dit-il me mettre au courant des besoins de la population. La lutte électorale terminée je ne reconnais plus d'adversaires. Je serai donc heureux de rencontrer tous les électeurs indistinctement qu'ils aient voté pour ou contre moi."

La Régie des Transports a remis la cause de la cité

Siégeant à Québec sous la présidence de M. A. Lamarre, la Régie des Transports de la province, a ajourné au 28 novembre l'audition de la cause de la cité de Québec sur le service d'autobus de la rue Champlain.

LA CIE QUEBEC POWER

Après avoir siégé quelques minutes, ce matin, la Régie provinciale des transports a ajourné au 28 novembre prochain l'audition de la cause qui met en litige la cité de Québec, la Québec Railways et M. J.-B.-Albert Desnoyers, au sujet du service d'autobus de la rue Champlain. L'ajournement a été accordé à la demande de l'avocat de la Quebec Railways, Me P.-H. Bouffard.

Dans sa requête à la Régie, la ville demande, on le sait, que le permis octroyé par la commission des Services publics, le 8 mars dernier, à M. J.-B.-A. Desnoyers, pour opérer un service d'autobus entre le marché Champlain et Notre-Dame de la Garde, soit annulé à toutes fins que de droit; la cité demande de plus qu'une ordonnance soit rendue pour que la Quebec Railways, Light & Power Company" soit tenue de donner sans délai, en conformité des contrats qu'elle a passés avec la cité, un service d'autobus sur le parcours actuellement suivi par M. Desnoyers, au lieu et place de ce dernier, avec correspondance sur les autres voitures de ladite compagnie, dans la cité de Quebec; le tout avec dépens". Cette requête est présentée au nom de la ville par Mes J.-Alfred Nadeau et Benoit Pelletier, du contentieux municipal.

C'est Me Napoléon Beaudet, avocat, qui représentait M. J.-B.-Albert Desnoyers. Les membres de la Régie des transports, MM. Antoine Lamarre, président, et A.-W.-C. McAlister et Alexandre Larivière, régisseurs, siégeaient sur le banc. M. Alfred Vallée, président du comité de citoyens de la rue Champlain qui avait soulevé cette question il y a déjà longtemps, ainsi que d'autres citoyens assistaient à la séance.

En présentant sa demande d'ajournement, Me P.-H. Bouffard a déclaré qu'il s'agit là d'une cause très importante et que la compagnie Quebec Railways n'est pas prêt à procéder sur le champ. L'avocat de la compagnie ajouta que cette dernière voulait auparavant procéder à tout un travail de compilation de chiffres, relatifs notamment à l'établissement de zones, de revenus. Il termina en disant que cette affaire entraînerait peut-être toute une enquête sur les revenus du chemin de fer. Me Bouffard ajouta que d'ailleurs, il avait demandé l'ajournement de la cause dès le début d'octobre.

L'avocat de la ville, Me Nadeau déclara n'avoir à faire qu'une objection "pro forma" à la motion d'ajournement, et la Régie déclara, avec le consentement des trois procureurs, que la cause était ajournée au 28 novembre.

Le cabinet

Tout fait prévoir que le nouveau cabinet ne pourra être assermenté cette semaine. L'hon. M. Duplessis est encore retenu à sa chambre et l'hon. M. Godbout ne reviendra pas à Québec avant la fin de la semaine.

Un triduum missionnaire à Saint-Marc

Il a été prêché par Mgr Larochelle, p.m.e., à l'occasion du dimanche des missions.—Visite des classes par le prélat.

UNE SOIREE

ST-MARC DES CARRIERES, 31. — (D.N.C.) — A l'occasion du dimanche des missions, un triduum missionnaire a été prêché, à St-Marc des Carrieres par Mgr Edgar Larochelle, P.M.E., de Pont-Viau. Dimanche matin, une messe solennelle fut chantée. Hier matin, il y eut messe et communion générale pour les enfants. Mgr Larochelle fit également la visite des classes.

Hier soir, il y eut à la salle paroissiale, une grande soirée missionnaire. Mgr Larochelle donna plusieurs projections lumineuses sur les missions de Mandchourie. Un programme de chant fut exécuté par les élèves du couvent. Il y eut aussi lecture des meilleures compositions du concours organisé dans les écoles paroissiales sur les missions. On décerna des prix magnifiques aux auteurs des travaux primés.

En l'absence de M. le curé, c'est M. l'abbé Nelson Roberge, vicaire, qui présida la soirée. On remarquait dans l'assistance, M. l'abbé Caron, curé de Lorettéville, M. l'abbé Rivard, curé de St-Alban, M. l'abbé Martel, curé de St-Casimir, M. l'abbé Robitaille, vicaire à St-Marc, M. et Mme Dona Dussault, M. le maire Bédard, M. Ouellet, les Frères des Ecoles chrétiennes du collège de St-Marc et les religieuses de l'Enfant-Jésus.

Institutrices à Saint-Henri

L'association catholique des institutrices rurales du district no 31 (district de M. l'inspecteur J.-E. Gosselin) tiendra sa grande assemblée d'automne à St-Henri, samedi le 4 nov., à 2 h. de l'après midi, dans la salle paroissiale.

Toutes les institutrices sont priées d'y assister.

Cours d'italien

Le cours d'italien de M. P.-A. Fournier aura lieu ce soir, à 8 heures, au lieu de demain soir, jour de la Toussaint.

Un montant de $800,000. va être perçu

La Société canadienne de la Croix Rouge lancera, dans la province, le 13 novembre, une campagne de souscription dont l'objectif est $800,000. Les recettes serviront à défrayer les dépenses de la société pendant la durée de la guerre. L'objectif total pour le Canada est de $3,000,000.

La campagne de souscription dans Québec prendra fin vers le 21 novembre. Il en sera de même dans les autres provinces.

Parmi les personnes en tête de la souscription on remarque: M. Hunily-R. Drummond, président honoraire, le sénateur C.-P. Beaubien, le brigadier général J.-P. Archambault, Mme Pierre Casgrain, M. Edouard Bureau, des Trois-Rivières, M. Chénier Picard, de Sherbrooke, le général Thomas-L. Tremblay, de Québec, et autres.

La société canadienne de la Croix Rouge a plusieurs projets en vue. Tous méritent l'encouragement de notre population.

58 caisses de secours de guerre

OTTAWA, 31. — (D.N.C.) — Cinquante-huit caisses de secours de guerre sont inscrits au secrétariat d'Etat.

La variété de leurs buts révèle comme est répandu le désir de participer au succès de la cause commune. Par exemple, une société sportive offre de consacrer aux oeuvres de guerre l'excédent des recettes encaissées à ses joutes. Parmi les oeuvres inscrites, mentionnons une société de secours chirurgicaux gratuits, la Croix Rouge, "la journée de la pomme", une société d'assistance communale, un groupe de gourmets, des groupements d'anciens combattants, une ligue de femmes de soldats, une association de bon voisinage, etc.

Un cadeau à l'hon. Godbout

Un étrange cadeau est arrivé ce matin au parlement à l'adresse de l'hon. M. Godbout. Il s'agit, paraît-il, d'un oiseau empaillé, qu'une femme d'un comté du district de Québec, mais habitant une paroisse assez reculée, aurait envoyé au nouveau premier ministre, à l'occasion de la victoire qu'il vient de remporter. Comme M. Godbout n'est pas à Québec et ne reviendra pas avant la fin de la semaine, il a été impossible d'obtenir des précisions.

Cette admiratrice de M. Godbout voulait sans doute lui témoigner d'une façon tangible son enthousiasme et lui exprimer ainsi qu'elle mettait en lui sa confiance pour obtenir le droit de vote aux prochaines élections.

La Compagnie Legaré Limitée

$5.00 COMPTANT

suffisent pour vous procurer cette superbe

"DAVIS"

MODELE ELECTRIQUE

GARANTIE ECRITE DE 10 ANS

EXCLUSIVE A LEGARE

Cette "Davis" représente "Beauté" et "Efficacité"

Telle qu'illustrée: cette machine à coudre renferme dans un superbe cabinet en véritable noyer, style "Art moderne", un mécanisme dont la simplicité, la précision et la solidité assurent une grande facilité d'opération et un travail parfait. Tête "vibratoire-Reversew", lampe éclairant le travail, contrôle au genou, navette à enfilage automatique, etc... Livrée avec attachements

89.85

ou $5.00 comptant et 12 versements mensuels de $7.80

273, rue St-Paul 142, rue St-Joseph

LA COMPAGNIE LEGARÉ LIMITÉE

REPRÉSENTÉE PAR TOUTE LA PROVINCE

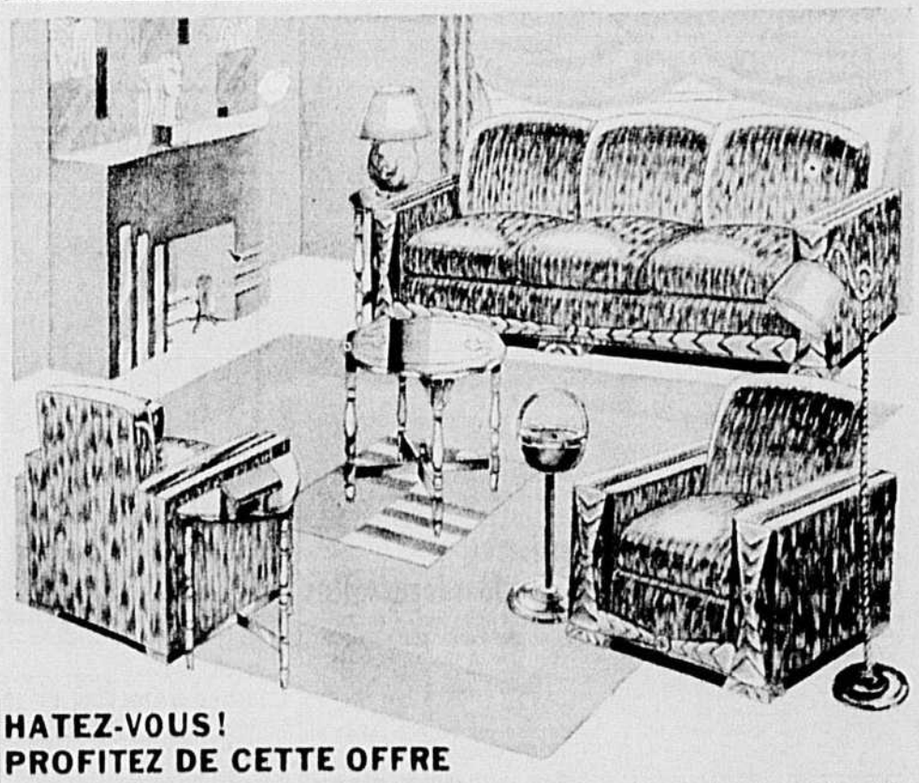

HATEZ-VOUS! PROFITEZ DE CETTE OFFRE

MOBILIER CHESTERFIELD -- 10 ARTICLES

LES 10 ARTICLES exactement tels qu'illustrés

- TABLE A CAFE EN VERITABLE NOYER.
- 2 TABLES DE BOUT EN VERITABLE NOYER.
- CENDRIER SUR PIED FINI CHROME ET NOIR.
- LAMPE POTICHE ET ABAT-JOUR.
- LAMPE BRIDGE.
- ABAT-JOUR POUR LAMPE BRIDGE.

construction entièrement sur ressorts. Appliques sculptées en noyer fini deux tons — Recouvert en velours uni de première qualité dans les teintes de rouge, rouille, vert, acajou.

$99.

C. ROBITAILLE ENR.

PIANOS · RADIOS · LESSIVEUSES · MEUBLES · POÊLES · REFRIGERATEURS

LE CANADIEN A PRESENTEMENT DIX JOUEURS SOUS CONTRAT

Don Penniston ne tient pas à avoir quatre lignes d'attaque pour la saison

Il n'engagera que dix joueurs d'avant et gardera deux cartes libres. — Une saison merveilleuse s'annonce pour les As dans la ligue Senior. — Les joueurs engagés.

CONTRE CORNWALL

Les As de Québec entreprendront dimanche prochain une autre saison dans la ligue Senior du hockey. Don Penniston, ancien pilote des Flyers de Cornwall, a succédé cette année à Fred Magurn qui, dirigera le Shawinigan dans la provinciale. Penniston a fait l'acquisition de six nouveaux joueurs dans Foster, Murray, Currie, Laforest, McKay et Lee. Il s'est surtout appliqué à renforcer la ligne défensive de l'équipe locale et il y a réussi de façon parfaite. En effet, tous les dirigeants du hockey amateur dans la province, admettent actuellement que les As auront la plus formidable défense.

Le système offensif des As a aussi été remanié quoique en dise. Penniston a chambardé les vieilles lignes pour constituer des trios d'attaque plus rapides et proportionnellement plus effectifs. En bref, l'équipe québecoise a été renforcée dans un pourcentage vraiment intéressant.

La saison dernière n'a pas été fameuse pour les As qui terminèrent la cédule régulière en dernière position du circuit et qui donnèrent aux amateurs le spectacle d'une équipe démembrée. On se souvient du malaise qui exista et ce n'est pas notre intention d'y revenir. Il faut oublier à jamais cette saison désastreuse pour songer aux grandes possibilités de la saison qui vient.

Don Penniston n'a pas l'intention de costumer dix-huit joueurs. Les règlements de la Quebec Amateur Hockey Association lui permettent d'aligner dix-huit hommes, mais le pilote des As est d'opinion que c'est là un nombre trop considérable de joueurs. Il faut en laisser sur le banc trop longtemps et cela ne manque pas de susciter des situations embarrassantes.

Penniston formera trois bonnes lignes d'attaque et gardera un joueur d'utilité. Il aura quatre joueurs de défense et deux bons gardiens de buts. Les lignes Tondreau-Malenfant-Barnes Wing-Stangle-MacKie; Laforest-Gibson-Carr-Harris. Bill Lee servira tout probablement de joueurs d'utilité. Brennan, Taugher, Currie et Murray seront à la ligne bleue. Foster et Bolduc prendront place dans les filets.

Ce sont les Flyers de Cornwall qui seront les premiers à nous visiter.

CES BILLETS

Pour les joutes de la ligue Provinciale, des billets de saison seront aussi en vente. On a préféré toutefois attendre l'ouverture de la ligue avant de mettre ces billets en vente. On veut que les sportifs voient les Castors à l'oeuvre, afin de juger leur performance. Si l'on est intéressé à avoir un siège permanent à l'arena on pourra le réserver à l'issue de la partie inaugurale de vendredi.

UN SCANDALE?

Un pugiliste mécontent, Harry Thomas, a confié à un journal de Chicago une déclaration disant que les combats qu'il a livrés contre Schmeling et Galento ont été truqués. La presse a fait beaucoup de tapage. La commission de boxe de l'Illinois est aux abois et il est question d'instituer une enquête.

Il ne fait aucun doute qu'une enquête dans le domaine pugilistique américain aurait de bons effets. Nous n'insinuons pas que les combats sont tous truqués, mais il y a lieu de croire que ce domaine aurait besoin d'une certaine purgation.

LA CEDULE

La direction des As de Quebec a présentement en mains la cédule officielle de la ligue Senior de hockey. Cette cédule n'est pas officielle cependant et il n'est pas question de la publier maintenant. Plusieurs changements y seront apportés à une réunion qui sera tenue, à Montréal, cette semaine.

LES MILITAIRES

Les miliciens ont décidé de se distraire quelque peu. Ils ont forme une association récréative et ils organiseront des séances sportives à la Tour chaque semaine. Voila une initiative intéressante.

Le Royal 22e Regiment groupe actuellement plusieurs athlètes et notamment quelques pugilistes amateurs. Les prochaines séances ne manqueront pas d'intéresser le public.

BELLE ATTRACTION

Un confrère anglais de la metropole suggère que chaque automne ait lieu une partie entre les étoiles de la N.H.L., et le Canadien, à Montréal. La partie a été très intéressante et a intéressé les amateurs. On pourrait verser les recettes de cette joute dans un fonds spécial pour les joueurs des équipes diverses. Voilà une excellente idée que ne manqueront pas d'étudier les gouverneurs du circuit majeur.

AUTRE SUGGESTION

La Gazette suggère aussi l'organisation d'une série inter-ligues qui grouperait le champion de la N.H.L., et celui de l'Internationale-Americaine à la fin des cédules. eLs deux ligues échangent fréquemment des joueurs et il serait sans doute intéressant d'assister à une série où les équipes lutteraient pour la suprématie de leur ligue respective tout comme dans le baseball. Ce serait du nouveau.

Charles Mathieu-Deschênes

A St-Anaclet

St-Anaclet. — (N.L.)—L'Association sportive de St-Anaclet a élu, ces jours derniers, un nouveau bureau de direction, pour la prochaine année.

M. Darius Julien a été élu président, M. Alphonse Pinault, vice-président et M. Marc-Aurèle Pinault, secrétaire-gérant.

Cinq conseillers ont aussi été élus. Ce sont : MM. Fernand Happell, Philémon Roy, Edmond Gagné, L.-Philippe Francoeur et François Lemieux. M. l'abbé Léonce Saindoin, vicaire de la paroisse, a été choisi aumônier.

A la suite de cette élection, le nouveau bureau s'est réuni et a discuté de plusieurs questions intéressantes.

L'Association sportive de St-Anaclet a donné, dimanche soir dernier, un grand euchre, auquel assistait une centaine de personnes. Plusieurs prix d'assistance ont été distribués.

Le Providence vs Valleyfield

Dans une partie d'exhibition, demain soir. — 1ère joute des Braves.

EN ROUTE

Valleyfield, 31. — (D.N.C.) — Les Reds de Providence et les Braves de Valleyfield se rencontreront, mercredi prochain, dans un partie d'exhibition.

Les supporteurs des Braves verront pour la première fois, leur équipe à l'oeuvre, qui est confiante de remporter la victoire pour démontrer leurs forces formidables cete saison.

Après cette joute, soit le 2 ou 3 novembre, les Reds quitteront notre ville pour se rendre chez eux pour commencer bientôt leurs parties de la ligue. L'entraîneur du Providence, Bun Cook a déclaré que ses joueurs, après avoir reçu un très bon entraînement à notre arena, étaient tous e bonne condition et feront une vie dure à leurs adversaires de la ligue Internationale-Américaine.

Fameux derby

LOUISEVILLE, 31. — (U.P.)— Le derby de Kentuckey de 1940 mettra à l'enjeu une bourse de $75,000, soit une augmentation de $25,000, a annoncé, hier, le colonel Matt-J. Winn.

A la Voirie

Ce soir, au club de la Voirie, aura lieu la clôture officielle de la section du tennis. Une grande soirée aura lieu à cette occasion.

Le Valleyfield

Valleyfield, 31. — (D.N.C.) — Treize joueurs ont actuellement signé leur contrat avec les Braves locaux. Ils sont : Johnny Lacelle, Eddy Gromoll, Marcel Despelteau, Théo Hamel et Roland Boyer, de l'an dernier, et Henri Matte, de Shawinigan ; John Calahan de Toronto ; Jean Huguet, de St-Jérôme ; Tony Demers, de Lachine; Bill Simon, de Kitchener ; Jean Lapointe, de Baltimore ; Joe Levine, de Détroit ; et Lionel Lafontaine, de Sherbrooke.

La séance de Pete Sanstol

Montréal, 31. — (D. N. C.). — Les derniers préparatifs se complètent rapidement pour la soirée de boxe organisée par Sanstol pour jeudi soir. Toutes les rencontres sont conclues et Sanstol est confiant d'avoir préparé un excellent programme. Le voici:

Rencontre principale: Dave Castilloux vs Frankie Wallace, Cleveland, 10 rondes.

Semi-finale: Charley Gomer, France, vs Joey Bagnato, Toronto, 8 rondes.

Préliminaires: Harry Hurst vs Beverly Carter, Toronto, six rondes; Eddie Pétrin vs Paul Harvey six rondes; Dave Viau vs Clarry Harding, 4 rondes; Larry Bouchard vs Léo Paul, 4 rondes.

Au Syracuse

Syracuse, 31. — Richard Tilly Porter, pilote des Crefs de Syracuse, de la ligue Internationale depuis 1939, dirigera encore le club l'an prochain. Cette nouvelle a été annoncée par Clarence-M. Schlindler, propriétaire et président du club.

Schlinder a dit que Porter avait signé son contrat, obtenant une bonne augmentation de salaire.

Mesdames, Mesdemoiselles

Lisez le dernier roman de Pierre l'Ermite **"L'Homme qui approche"** Un roman écrit en l'honneur de la femme chrétienne. Vous aurez du plaisir à cette lecture, vous sentirez du bien à votre âme. Prix: $0.50 franco. La Librairie de l'"Action Catholique", Québec.

Jules Dugal fait signer Gagnon et Summerhill, hier soir.— Des pourparlers avec les autres équipiers des Tricolores.— On se prépare pour dimanche. — Dernière partie d'exhibition contre New-Haven.— Commentaires de Dugal en marge de la partie des étoiles.

DES PREPARATIFS

Montréal, 31. — (D.N.C.) — Jules Dugal, gérant du Canadien a annoncé, hier soir, que Johnny Gagnon et Bill Summerhill avaient signé leur engagement pour la saison 1939.40. Le Canadien a maintenant dix joueurs sous contrat. Le Bleu Blan Rouge continue son entrainement préparatoire à l'ouverture de la ligue Nationale à Montréal, alors qu'ils recevront les Black Hawks de Chicago, dimanche prochai . Demain soir ils joueront leur dernière partie d'exhibition alors qu'ils rencontreront les Aigles de New-Hav . Ce sera en même temps la dernière apparition locale des joueurs de Jimmy Ward, qui retourneront ensuite dans le Connecticut, pour se préparer à l'ouverture de la série régulière de la ligue Internationale-Américaine.

Le gérant du Canadien a discuté avec d'autres joueurs et il est probable que plusieurs autres contrats seront signés aujourd'hui. Tous savent maintenant à quoi s'en tenir relativement au salaire et M. Dugal ne veut aucunement les presser. Ils ont jusqu'à l'ouverture de la ligue pour s'exécuter. Ceux qui n'auront pas signé de contrat à la fin de la semaine seront ensuite rapportés au président de la ligue Nationale.

Parlant de la partie de dimanche soir au Forum, alors que les Canadiens furent défaits par les Etoiles de la ligue Nationale, le pilote des Bleu Blanc Rouge a déclaré qu'on ne pouvait s'attendre à beaucoup mieux. "N'oubliez pas de tenir compte du fait que tous nos adversaires sont des joueurs qui ont commencé leur entrainement beaucoup plus tôt que nous. Songez aussi au fait que nous étions opposés à des joueurs qui sont reconnus comme les meilleurs des clubs auxquels ils appartiennent. Jouer contre de pareils adversaires nous a fait grand bien et avant longtemps les amateurs seront en mesure de constater que toutes ces exhibitions nous ont beaucoup profité".

Les Boston Bruins ont blanchi le Springfield

Au compte de 3-0, hier soir, dans une exhibition.— Les Bruins se rallient dans la troisième période. — Shore n'était pas sur la glace lorsque les points furent comptés.

LE SOMMAIRE

Montréal, 31. — (D.N.C.). — Les Bruins de Boston se sont ralliés à la dernière pour compter trois points et blanchir les Indiens de Springfield de Eddie Shore hier soir à Boston, au Garden.

Shore, faisait sa première apparition pour la première fois sous un autre uniforme que celui du Boston, fut l'objet d'une belle manifestation. Il n'était pas sur la glace lorsque ses anciens compagnons d'équipe ont compté deux points. Milt Schmidt, Mel Hill et Roy Conacher ont compté les points des Bruins.

Alignement

Boston		Springfield
	Buts	
Brimsek		Brant
	Défenses	
Portland		Shore
Clapper		Beisler
	Centres	
Cowley		Thurier
	Ailes	
Conacher		Thibault
Hill		Jenkins

Subs Boston; Sands, Crawford, Cowley, Hollett, Dumart, Schmidt, Bauer, A. Jackson, Shewchuck.

Subs Springfield; Frew, McGoldrick, Filmore, Kaminsky, Lamb, Waldriff, L. Jackson, Schultz, Doran, Corrigan.

Arbitres: Stewart et Cleary.

Première période

Aucun point.

Punition: Doran.

Deuxième période

Aucun point.

Punitions: Doran et Schultz.

Troisième période

1—Boston; Conacher (Cowley) .07

2—Boston; Hill (Cowley) 1.30

3—Boston; Schmidt 4.4

Punition; Shewchuck.

On sera probablement surpris de la valeur des Castors dans la provinciale

Don McDiarmid placé en tête

Des joueurs de l'Ontario. — Madame Frank Fisher également.

CLASSEMENT

Toronto, 31. — L'Asociation de tenis de l'Ontario vient d'établir le classement des joueurs pour cette année. Don McDiarmid, d'Ottawa, a été choisi comme le joueur no 1 de l'Ontario pour 1939. Madame Frank Fisher, de Toronto, a été plavée au sommet du classement féminin. Voici le classement :

MESSIEURS

1—Don McDiarmid, Ottawa ; 2. Bruce Hall, Toronto ; 3. Wm. Piggott, Hamilton ; 4. Gordon Robinson, Stamford ; 6. J. Grant McLean, Toronto ; 6. Maurice Margesson, Toronto ; 7. Eddie O'-Hara, Ottawa ; 8. Phil Pearson, Toronto ; 9. Wm. Pediar, Toronto; 10. Vladimir Havlicek, Toronto, et A. McKnight, Ottawa.

DAMES

1. Mme Frank Fisher, Toronto; 2. Mlle Jean Burritt, Toronto ; 3. Mme W.-R. Walton, jr., Toronto ; 4. Mlle Claire Walsh, Toronto ; 5. Mme Gordon Lewis, Ottawa ; 6. Mlle W. McConnell, Ottawa ; 7. Mlle V. Parker, Toronto.

Lutte à Rimouski

RIMOUSKI, 31. — (D.N.C.) — Le sport de la lutte est devenu le plus en vogue dans notre région. C'est pour cette raison que, depuis la saison rigoureuse, les organisateurs ont loué un autre emplacement, où ils présentent, chaque samedi soir, une séance de lutte trpès prisée des amateurs sportifs.

Avec Ottawa

Ottawa, 31. — Harvey McClelland, ailier droit des Flyers de Cornwall, vient de signer pour les Sénateurs d'Ottawa, de la ligue Senior. On a aussi engagé Sparky Nicholson.

Pour les militaires

Le sergent-major Triquet, du Royal 22e régiment, nous a annoncé, hier, que les militaires auront leur soirée hebdomadaire à la Tour à partir de jeudi de cette semaine. Ce sont des militaires seulement qui seront à l'affiche.

Georges Boucher a réussi à former une équipe des plus intéressantes. — Des difficultés nombreuses. — La saison s'ouvre vendredi soir contre Boston.

RUDE TACHE

C'est vendredi soir de cette semaine que se fera en notre ville l'ouverture officielle de la ligue provinciale de hockey. Pour la circonstance, les Castors de Québec feront leurs débuts sur la glace locale. Ils rencontreront les Olympiques de Boston.

Le circuit Boivin jouit d'une belle popularité à Québec. On connait cependant cette ligue de hockey par ses succès remportés au cours des dernières années. Ce sera la première saison de ce groupement chez nous. Nous serions fort surpris de ne pas assister à un très vif intérêt chez les sportifs à l'endroit de toutes les équipes.

Québec désirait depuis longtemps une franchise dans la provinciale. On nous avait toujours refusé ce privilège sous prétexte que notre ville ne pouvait normalement supporter deux équipes. Cette année, cette objection bien enfantine d'ailleurs, est disparue lorsque les Flyers de Cornwall donnèrent leur démission pour passer dans la ligue Senior. Il fallait un club pour remplir les cadres et on a immédiatement accédé à la requête des Québécois.

Mais, l'acceptation des Castors dans la provinciale s'est produite un peu tardivement. Les équipes composées de joueurs amateurs possédaient presque tous leurs joueurs lorsque Québec fut assuré de prendre part aux compétitions de la provinciale. Il fallut avoir recours à un pilote d'expérience en la personne de Georges Boucher. Ce dernier réussit à grouper une forte quantité de jeunes joueurs.

Les pratiques ont lieu depuis déjà quinze jours. Au début, Boucher ne voilà pas son embêtement de former une équipe en si peu de temps et avec un personnel plus ou moins expérimenté. Il était tellement convaincu qu'il devrait bâtir littéralement une équipe qu'il confia à la presse sportive locale son désir de former des joueurs québecois. Mais, peu à peu sa première impression se transforma en une certitude de pouvoir en quelques jours réaliser une équipe à peu près parfaite.

Les Garceau, Mentzel, Forget, David, Trottier, Lamberi, Saunders, Fortin, Tourville, Lepage, Labrie attirèrent l'attention de Boucher et l'encouragèrent après quelques pratiques. Dès aujourd'hui, Georges Boucher est en mesure d'avancer qu'il présentera, vendredi soir prochain, un club fort bien balancé et qui pourra lutter avec avantage contre les adversaires de la prochaine saison.

On a peut être exagéré la valeur probable des Castors et les sportifs locaux ont peut-être été induits à un certain pessimisme sur le calibre des québecois. On constatera vendredi que somme toute pour une première année Québec ne sera pas trop mal représenté.

Les pratiques se continueront durant toute la semaine et l'on croit que l'on réussira à bien impressionner les amateurs de hockey.

Le St-Patrice ne répond pas

Pas de représentants à la réunion d'hier soir. — On cherche un club

AUTRE REUNION

Les dirigeants de la ligue junior de hockey ont eu une assemblée, hier soir, à l'arena, pour jeter les bases de la saison prochaine de hockey. Cette réunion était sous la présidence de M. le docteur Léo Robert. Trois équipes étaient représentées et ont donné leur adhésion au circuit. Ce sont: les As, les Lions et les Castors. Le St-Patrice, qui faisait partie de la ligue l'hiver dernier, n'avait pas envoyé de représentants. Il manque donc une équipe pour compléter les cadres de la ligue. Toutes les organisations qui seraient intéressées sont priées de se mettre en communication avec M. Lionel Fleury, secrétaire de la ligue, avant jeudi soir prochain alors qu'aura lieu une autre assemblée de cette ligue.

Un choix

London, 31. — La branche du sud de l'A.A.U. du Canada a choisi Harry Hurst, de Montréal, et Johnny Loaring de l'U. de Western pour la mise en nomination pour le trophée Lou Marsh Memorial, accordé annuellement à l'athlète le plus brillant du Canada. Hurst s'est signalé dans la boxe amateur et Loaring sur les pistes, dans les courses à pied.

par Lee Falk et Ray Moore

LE FANTOME 134

par Chic Young

MONSIEUR, MADAME ET FISTON 100

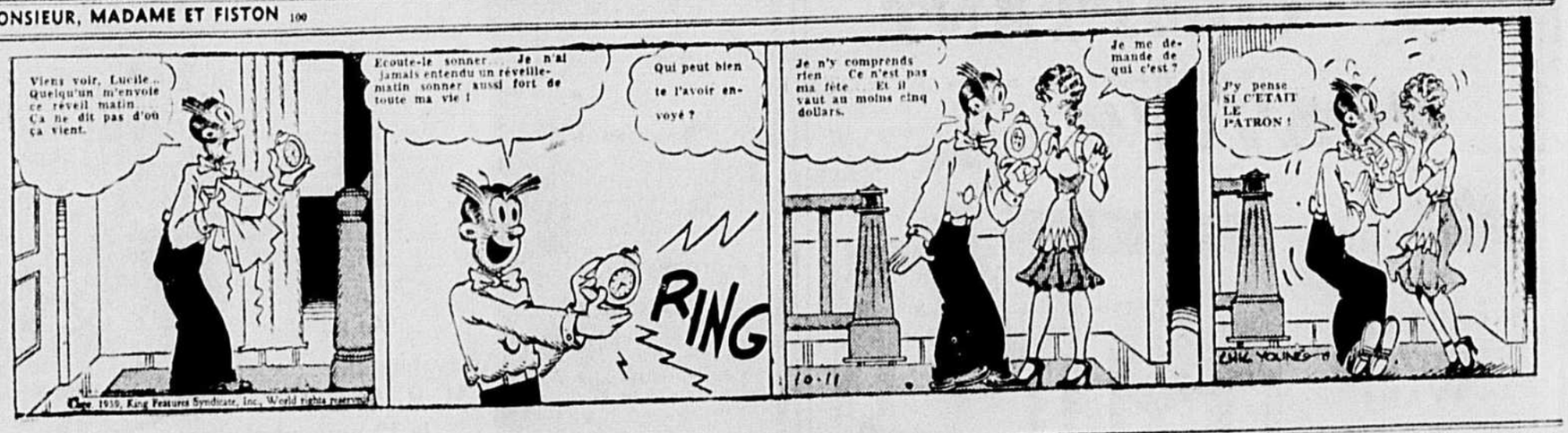

par Clifford McBride

L'ONCLE NAPOLEON ET SON CHIEN

Lachine défait Washington au compte de 9-4

Dans une partie d'exhibition, hier soir.— Millar, Tudie et Armand brillent à l'attaque.— Une bataille.

GROSSE PARTIE

Montréal, 31. — (D.N.C.) —Les Rapides de Lachine, de ligue Provinciale de hockey ont triomphé hier soir des Aigles de Washington de la ligue amateur de l'est des Etats-Unis, par le score de 9 à 4, dans uen partie d'exhibition. Tag Millar, Connie Tudie et Armand brillèrent à l'attaque pour les vainqueurs, tandis que Séguin se signala dans les buts.

Une bataille générale éclata à la deuxième lorsque Wesley Ramsay et Fernand Majeau en vinrent aux coups. Quand l'ordre fut établi Ramsay et Courteault, de Washington ; Tudin et Majeau, du Lachine, recurent des punitions "match penalties."

SOMMAIRE

Première période :
1—Lachine, Tudin ... 2.45
2—Lachine : Armand (Therriault) ... 17.53
3—Lachine, Millar (James) ... 18.46
Punitions : Demers, Pedcock et Ramsay.
Deuxième période :
4—Washington, Courteault (St-Germain, Ramsay) ... 4.32
5—Lachine, Séguin (Bastien, Millar) ... 7.48
6—Lacshine, Millar ... 8.04
7—Lachine, Armand (Therriault) ... 11.27
8—Washington, Foster (Courteault, Covers) ... 14.13
9—Lachine, Tudin ... 15.48
10—Washington, St-Germain ... 16.23
Punitions : Courteault (min. match) ; McTeer, Demers, Slater, Ramsay (match) ; Tudin (match; Majeau (match.)
Troisième période :
11—Washington Kuntz ... 0.13
12—Lachine, Séguin (James) ... 7.58
13—Lachine, Pidcock (Armand) ... 17.16
Punitions : St-Germain, 2, Cairns, Partis, Séguin, James.

St-Sébastien (Bce)

ACCIDENT. (D.N.C.). — M. Bertrand Lapierre s'est blessé assez gravement à la figure avec une hache en travaillant dans le bois.

Le jeune homme a été conduit à l'Hôtel-Dieu de Québec, où il est sous traitement.

MARIAGE. — Samedi, le 28 oct., fut célébré le mariage de Mlle M.-A. Fillion et M. Pierre Gosselin.

Nos félicitations et meilleurs voeux de bonheur.

A L'EGLISE. — La restauration de notre église s'achève et les paroissiens de St-Sébastien pourront à bon droit, désormais, être fiers de leur temple l'un des plus beaux de la région.

Gosselin défendra son titre contre Proulx

Vendredi soir prochain, à la Tour.— Cagney vs Amhara. — Arbour vs Sanfaçon.— Lindsay vs Hecker.— Seymour vs Fortin. — Lantier prépare une grosse saison de lutte.

BON PROGRAMME

La prochaine saison de lutte au club Champlain promet de dépasser tout ce que nous avons vu jusqu'ici. Dans le but d'amener dans notre ville les meilleurs lutteurs de l'heure, le promoteur Lantier s'est rendu à Montréal en fin de semaine et il a pris tout les arrangements nécessaires avec les divers clans, arrangements qui lui permettront de présenter aux amateurs ce qu'il y a de mieux en fait de lutteurs. "Je veux offrir aux habitués de la Tour des programmes de choix à dit Lantier, et je suis assuré que tout le monde sera satisfait". Etant dans la métropole, le promoteur en a profité pour faire signer les lutteurs étrangers qui figureront au programme de vendredi.

C'est ainsi qu'il fit signer un contrat à Arthur Proulx pour venir rencontrer le champion canadien à 142 lbs, Maurice Gosselin, qui mettra titre et ceinture en jeu. Il fallait avant tout opposer au champion un adversaire de marque c'est pourquoi Lantier n'a pas hésiter à garantir une forte bourse au scientifique lutteur montréalais pour venir rencontrer Gosselin. Ce dernier aura à livrer un dur combat.

Georges Cagney se mesurera à Zélis Amhara dans une semi-finale limitée à 30 minutes. Les deux hommes se sont déjà rencontrés dans un combat 2 dans 3 limité à 90 minutes et si l'Abyssinien a remporté la victoire, il n'a cependant pu faire mieux que prendre une seule chute. Cagney faisait alors sa rentrée dans cette classe, mais depuis, il a livré plusieurs combats.

Il y a déjà assez longtemps que nous avons vu Anthime Arbour dans notre ville, il nous reviendra vendredi contre notre puissant athlète Lucien Sanfaçon. Les deux hommes se rencontreront dans le numéro spécial de 20 minutes.

Young Lindsay est vite devenu un favori des amateurs. Durant le tournoi il a livré deux combats qui lui ont permis de se mettre en valeur. On le verra une fois de plus à l'oeuvre vendredi contre le populaire Kid Hecker. On se souvient que Hecker et Lindsay en sont déjà venus aux prises dans un combat sensationnel. L'engagement sera de 20 minutes.

Roll Seymour, un lutteur brutal, sera l'adversaire de Maurice Fortin dans le premier combat de la soirée. Fortin aura 15 minutes à sa disposition pour s'affirmer sur le Montréalais.

Ce formidable programme intéressera sûrement tous les amateurs qui se rendront à la Tour vendredi. On peut se procurer des billets réservés en s'adressant chez Langlois ou à la Tour.

Les olympiques

LAUSANNE, 31, (UP). — Le secrétaire général du comité olympique international a nié la nouvelle voulant que les Olympiques de 1940 aient lieu à Détroit au lieu de la Finlande. Il a déclaré qu'une décision à ce sujet sera prise lorsque la Finlande aura décidé si elle tiendra oui ou non ces jeux. En dépit de la situation internationale, il semble que la Finlande ne renoncera pas à l'organisation de ces concours sportifs. Les travaux se poursuivent toujours.

A Rimouski

Rimouski, 31. — (N.L.). — "Le sport est très important dans votre formation physique et morale, parce qu'il développe le corps et entraine à l'exercice de la charité et de la justice". C'est par cette parole que M. l'abbé Thibault, directeur au séminaire de Rimouski, clôturait la réception donnée à l'occasion de la présentation des coupes, lors de la dernière partie de tennis, la semaine dernière.

La reprise des tournois en double, qu'on négligeait depuis quelques années, fut, cette fois, organisée en bonne et due forme: vraie organisation sportive, avec trophée emblème. Ce dernier fut offert par M. Henri Jacob, industriel bien connu de la ville de Rimouski, et il fut remis aux vainqueurs par M. Oswald Paquet.

La finale du tournoi eut lieu le 26 oct. Pendant plus de deux heures, les équipes Bellavance-Leblond et Bellavance-Marion rivalisèrent d'adresse, portant de part et d'autre, de véritables coups de maîtres.

Les gagnants, Alphonse Bellavance et Roger Marion, reçurent leurs coupes et trophée de M. le directeur Raoul Thibault, qui adressa la parole, félicitant vainqueurs et vaincus.

M. le directeur termina son allocution par des remerciements à MM. Henri Jacob et Oswald Paquet, bienfaiteurs du cercle sportif qui organisa ce tournoi en double.

Rangers battus

Montréal, 31. — (D.N.C.) —Les Américains de New-York ont battu les Rangers par un score de 3 à 2 dans la dernière rencontre de la série de parties d'exhibition entre les deux clubs dans l'ouest canadien, cet automne hier soir à Winnipeg.

Une enquête

CHICAGO, 31. — Harry Thomas, Tony Galento, Max Schmeling, Nate Lewis et Joe Jacob ont été suspendus par la commission athlétique de l'Illinois, hier, en attendant une enquête instituée à la suite d'une déclaration de Harry Thomas à l'effet que certains combats présentés à Chicago avaient été truqués. On en connaissait l'issue à l'avance. Thomas a prétendu que ses combats contre Schmeling et Galento n'avaient pas eu lieu "on the level".

Une objection de la N. H. L.

En ce qui concerne l'alignement de Frank Trottier chez les Castors.

DES DROITS ?

Frank Trottier, un jeune joueur qui figurait dans la ligue nationale d'Angleterre, l'hiver dernier, est à Québec depuis une quinzaine de jours pour suivre les séances d'entraînement des Castors de Québec. Trottier devait se rapporter au Kansas City, mais il changea d'idée et se rendit ici. Le président Frank Calder, de la N.H.L., a avisé les dirigeants de l'équipe locale que Trottier ne pouvait jouer dans la ligue provinciale tout simplement parce que la N.H.L. a des droits sur lui.

Trottier est un bon joueur. On tente des démarches auprès de la C.A.H.A., pour obtenir son transfert. On croit réussir. On se dit qu'après tout la N.H.L., n'a pas de droits sur tous les amateurs et que c'est un peu trop arbitraire que de nuire ainsi à la formation des équipes d'amateurs.

LUTUE A RIMOUSKI

M. Romuald Banville, du garage Desrosiers & Dionne, est maintenant en charge de ce sport, et les séances sont présentées au Bon Théâtre. Des lutteurs de première valeur prennent part aux exhibitions, et l'on voit comme exemple, le champion de Bas St-Laurent, Nono Martin, entouré d'athlètes de première valeur, tels que Romuald Banville, Kid Rioux, Gabriel Gentil, Bob Lemieux, et autres.

La lutte active débuta à Rimouski, cette année. Elle fut supportée par des sportifs rimouskois. Plusieurs séances ont été présentées à date et le public assiste encore nombreux à tous les tournois.

Il suffit souvent de paraître ignorer ce que l'on sait pour avoir la réputation de savoir ce qu'on ignore.

VAUVENARGUES

Les poids-lourds à la Tour

Voici une nouvelle qui intéressera sûrement tous les fervents de la lutte entre poids-lourds. Le promoteur Asselin nous a téléphoné de Montréal our nous annoncer qu'il résenterait un programme à La Tour lundi.

La finale se fera entre Al Mercier et le vainqueur du match qui sera disputé ce soir au Forum entre Yvon Robert et Cy Williams. Asselin a réussi à faire signer un contrat à Robert et à Williams. Celui qui sortira vainqueur devra défendre son titre contre Mercier lundi. Quand à Mercier le promoteur n'eut aucune difficulté à le mettre sous contrat car il a lancé un défi au vainqueur du match de ce soir.

Asselin arrivera ici demain et nous aurons d'autres nouvelles à communiquer à tous les amateurs.

Séance pugilistique à Drummondville

DRUMMONDVILLE, 31. — (D.N.C.) Samedi dernier, le 21 octobre, il y eut une grande séance de boxe pour amateurs au théâtre Drummond. Dix-huit combattants se firent face.

Pour ouvrir la soirée deux amateurs de 135 lbs, de Drummondville, se disputèrent la victoire. Après une ronde supplémentaire Tony Parent l'emporta sur Milou Rousseau.

Pour le deuxième assaut la victoire par K.O. de Ernest Tessier 126 lbs, D'Ville, contre Young Roy, D'Ville, au premier assaut impressionna beaucoup les amateurs.

L'assaut Sam Jacob, 108 lbs, Montréal, et Laury Sloan, 112, Montréal, fut scientifique. Jacob montra une rapidité et un jeu de pied tout à fait merveilleux et à la fin des 3 reprises réglementaires Jacob l'emporta par une maigre marge.

Sunny Rousseau, 129 lbs, après un fougueux combat, l'emporta sur Billy Cormier.

Les amateurs au 5ième assaut qui mettait aux prises Marcel Lippé, 138 lbs, Montréal, contre Babe Vachon, 135 lbs, D'Ville, virent un combat excitant mais qui ne dura que deux rondes et demi. Lippé alla au plancher à deux reprises pour 9 secondes à la deuxième ronde. Après deux chutes à la troisième l'arbitre Heathfield arrêta le combat pour concéder la victoire par K.O.T. à Vachon.

Pat Leclerc, 124 lbs, remporta la décision sur Tex Salbo, 126 lbs, après cinq rondes.

Nitze Soullian, 147 lbs, Montréal, était trop en forme pour Emery Marcoux, 147 lbs, de Masonville, et lui passa le K.O. à la deuxième ronde.

Paul Thibault, 126 lbs, Montréal, a eu le meilleur dans les 5 rondes contre le combatif Young St-Cyr, de Drummondville. St-Cyr espère rencontrer de nouveau Thibault pour venger sa défaite.

Pour clore la soirée, le favori et champion amateur des Cantons de l'Est à 160 lbs, Gérard Vachon, l'idole de Drummondville remporta une victoire décisive contre Maxie Spoon, 160 lbs, de Montréal. Spoon fut en mauvaise position à plusieurs reprises au deuxième et quatrième ronde.

Les juges furent Edmond Lusaier, A. Poisson, B. Renfrew.

Arbitres: Eddy Healthfield et Kid Fisher.

Chronométreur: Tony White.

Gagnon et Greco sont encore vainqueurs hier soir

Ces deux brillants pugilistes amateurs disposent de leur adversaire.— Une salle comble au monument national.

LES RENCONTRES

Montréal, 31. — (D.N.C.) — La boxe amateur a repris ses activités, hier soir, alors qu'on a vu une salle comble au Monument national. Joe Gagnon a ajouté une autre mise hors de combat à son record en disposant de Rayo Rodrigo dans le combat le plus important de ce tournoi.

Gagnon a mis son adversaire hors de combat à la troisième ronde après avoir lui-même été envoyé au plancher à la première, Johnnq Greco a remporté une belle victoire sur Jackie Martin pendant que Roger Béchard remportait une belle victoire dans le meilleur combat de la soirée en obtenant la décision sur Gérard Ferland dans l'un des combats les plus frieusement disputés du tournoi.

Résultats des rencontres, 5 rondes :

118 livres — Joe Gagnon bat Rayo Rodrigo, k.o. technique, 3 rondes.

126 livres — Lou Valentine bat Babe Gagnon, décision, 5 rondes.

118 livres : Johnny Greco bat Jackie Martin, décision, 5 rondes.

135 livres : Tony Morin bat Stanley May, décision, 5 rondes.

118 livres : Roger Béchard bat Gérard Ferland, décision, 5 rondes.

3 rondes :

135 livres : François Tremblay bat Bob O'Neil, décision, 3 rondes.

112 livres : Willie Mergler bat Roland Daigle, décision, 3 rondes.

118 livres : Marcel Fournier bat Larry Sloan, k.o. technique, 1 ronde.

126 livres : Willie Smith bat Benny Pearlman, k.o. technique, 1 ronde.

147 livres : Freddie Hermchuck bat Dominic Roméo, k.o., 1 ronde.

112 livres : Johnny Kotos bat Roland Renaud, décision, 3 rondes.

112 livres : Léo Laroche bat Hector Duguay, décision, 3 rondes.

126 livres : Roméo Ouimet bat Hyman Amstein, décision, 3 rondes.

Soulagé de ses douleurs un citoyen du Québec fait des louanges du Tonique Mosby

Monsieur Quintal a souffert des années de rhumatisme, courbature, insomnie et de constipation. Aujourd'hui il dit : "Le Tonique Mosby a mis fin à mes souffrances. Je ne donnerais pas pour une fortune le bien qu'il m'a fait ! "

M. PHILIPPE QUINTAL, 1122, rue Champlain, Montréal, qui dit : "Le TONIQUE MOSBY a soulagé les douleurs rhumatismales que j'ai endurées DES ANNEES. Je ne donnerais pas pour une fortune le bien qu'il m'a fait ! "

Un autre cas authentique où de longues souffrances ont été soulagées vient d'être mis au jour ici même, voici quelques jours, dans une déclaration concernant le TONIQUE MOSBY venue de la part de M. Philippe Quintal, 1122, rue Champlain, Montréal. Le Tonique Mosby est cette nouvelle préparation d'herbes, de racines et autres excellents ingrédients qui a récemment beaucoup fait parler favorablement d'elle dans la ville de Québec, et qui est en frais d'être introduite tous les jours au public par toutes les principales pharmacies de notre ville.

Lisez ce que M. Quintal dit du Tonique Mosby. Vous constaterez par vous-même ce que ce remède est CAPABLE DE FAIRE !

Douleurs rhumatismales et courbatures

"Pendant des années, plus longtemps que je tiens à me rappeler, j'ai été victime de douleurs rhumatismales et de maladie des reins", dit M. Quintal. "Ce rhumatisme que j'avais dans les jambes était tellement fort que j'avais de la peine à marcher. Je le sentais également dans mes épaules. Parfois il me semblait que tout mon corps était une masse solide de douleurs et de déchirements. Cette souffrance m'empêchait souvent de dormir un seul instant de la nuit et ce n'était généralement que sur le matin que je pouvais dormir pour me reposer un peu ; aussi je me sentais tout le temps faible et épuisé. Je souffrais en outre de courbatures qui paraissaient vouloir me briser le dos. Tout cela était dû à la torpeur des reins. Et j'étais tellement constipé qu'il me fallait prendre des purgatifs sans discontinuer.

"Je ne donnerais pas pour une fortune le bien qu'il m'a fait"

"J'ai fini par tellement entendre parler du Tonique Mosby que j'ai décidé de m'en procurer pour l'essayer comme il faut. Et maintenant voilà exactement ce que j'ai fait et je vous dis, ainsi que je le dis à tout le monde, que ce remède est la meilleure préparation du genre DONT J'AIE JAMAIS ENTENDU PARLER! Le Tonique Mosby m'a débarrassé de ces accablantes douleurs rhumatismales si bien qu'aujourd'hui j'ai le plein usage de mes jambes et que je marche comme il faut. Il a également soulagé les douleurs que je ressentais dans les épaules. Finies mes courbatures et depuis que toutes ces souffrances sont disparues je dors et me repose la nuit. Ce remède exerce en outre une excellente action nettoyante sur les intestins d'une personne et depuis que j'ai commencé d'en prendre je n'ai plus besoin de purgatifs violents. Je ne donnerais pas pour une fortune le bien que m'a fait le Tonique Mosby, et je dis à tous ceux qui souffrent comme j'ai souffert "Procurez-vous cet excellent remède, car c'est ce qu'il vous faut."

Il agit de plusieurs manières à la fois sur votre organisme

Le TONIQUE MOSBY contient 20 ingrédients. Voilà pourquoi il agit de tant de manières sur votre organisme à la fois et du même coup. Il débarrasse l'estomac des gaz et des ballonnements; il agit sur les intestins; stimule le flot de bile du foie; active les reins paresseux, et il aide à soulager les douleurs rhumatismales et névritiques lorsqu'elles sont dues à la contamination de l'organisme due à l'action torpide de ces organes. En un mot, étant donné ses nombreux ingrédients, le Tonique Mosby agit comme carminatif, laxatif, cholagogue et diurétique, tout cela à la fois et du même coup. Tous les jours des personnes faibles, épuisées nous écrivent pour nous dire que ce remède les a si bien soulagées et revigorées qu'elles ne tardent pas à se sentir comme refaites en neuf. Par suite de l'immense volume de ses ventes, le prix du Tonique Mosby est raisonnable. Aussi n'hésitez pas. Procurez-vous — DES AUJOURD'HUI — du Tonique Mosby pour commencer à en prendre !

Ce remède scientifique se vend maintenant en grandes quantités dans toutes les pharmacies du Québec. Il est aussi en vente chez les principaux pharmaciens et marchands généraux de toutes les provinces de l'est du Canada.

HORS JEU

● "Vous vous croyez très fins — eh bien, laissez-moi vous dire que l'imitation est la forme de flatterie la plus sincère!"

Des POMMES pour L'HALLOWEEN

LA SOURIS MIQUETTE 2063 — par Walt Disney

POUR VOS PETITES ANNONCES APPELEZ 2-4771

AUTOMOBILE
ACCESSOIRES - SERVICE
OCCASIONS

AUTOS A VENDRE

VENTE SPECIALE D'OCTOBRE

Buick Sedan	1935	$350.00
Buick Sedan	1936	449.00
Buick Sedan	1938	799.00
Chrysler Sedan	1935	375.00
Chrysler Sedan	1936	475.00
Dodge Sedan	1938	675.00
Dodge Sedan	1931	199.00
Ford Sedan	1938	599.00
Hudson Sedan	1935	299.00
Plymouth Sedan	1936	349.00
Pontiac Sedan	1938	699.00
Reo Sedan	1934	275.00
Studebaker Sedan	1934	150.00
Terraplane Sedan	1937	525.00
Chevrolet Coach	1938	549.00
Chevrolet Coach	1932	149.00
Ford Coach	1936	349.00
Ford Coach	1934	260.00
Oldsmobile Coach	1935	325.00
Plymouth Coach	1937	480.00
Bicycle C. C. M.	1939	25.00

AUTOMOBILES Inc.
12, rue de la Couronne, Québec
Tél. : 2-1208
Représentants : Cadillac, La Salle, Buick, Pontiac et Camions G.M.C.
4787—17-10 (26 fs) A.V.

NOUS VENDONS ET ACHETONS AUTOS USAGES
Au MARCHÉ de L'AUTO 420 de la Couronne Québec
TEL. : 3-1915
4394—4-10 (26 fs) A.V.

AUTOS A VENDRE

SEDANS: Willys, 40-39-38-37-36-33, Ford, Dodge, Graham, Chandler coupés, Austin, motocyclettes Indians, BSA Harley, Super Excelsior, et beaucoup d'autres. RODRIGUE OSTIGUY, 4, ST-JOSEPH. Tél. : 2-6577
4688—17-10 (26 fs) A.V.

LE PRIX DU GROS A L'ACHETEUR AU DETAIL

Chevrolet	33	Sedan	194.
Oldsmobile	34	Sedan	351.
Ford	35	Sedan	[illegible]9.
Chevrolet	36	Sed. Del.	[illegible]
Oldsmobile	37	Sedan	768.
Chevrolet	33	Coach	254.
Plymouth	34	Coach	278.
Ford	35	Coach	217.
Plymouth	36	Coach	378.
Chevrolet	37	Coach	506.
Chevrolet	38	Coach	568.
Chevrolet	38	Sed. Del.	559.

Votre placement est sur chez
J.-L. DROLET
279, rue St-Joseph. — Tél. : 4-3591
3665—6-10 (Mer. ven. lun. au 3-11) A.V

GRAHAM — 1938 à 1931, choix dans toutes les marques d'autos à des prix variant de $100.00 à $1.000. Plusieurs camions, bon marché. COTE & COTE ENR., 163, ST-VALLIER.
3718—8-9 (Ven. sam. mar. au 4-11) A.V.

Réparation de Radiateurs

ALBERT TESSIER. — Réparation et nettoyage de radiateurs, soudure autogène de tous les métaux. Aussi radiateurs refaits en neuf. S'adresser à 226, DE LA REINE (coin de la Couronne). Tél. : 2-2878
4686—4-10 (Sam. mar. ven. au 12-12) R.R.

Batteries — Vente Rép.

ACCUMULATEURS OUELLET. Manufacture de batteries. Service de recharge. Réparations sur toutes marques de batteries. Un essai vous convaincra. 475, ST-VALLIER, Québec. Tél. : 3-3275. L. ROY, co-prop.
4631—10-10 (26 fs) B.R.V.

Camions à Vendre

A VENDRE OU ECHANGER. — Camion Ford, Chevrolet Maple Leaf et Dodge avec hoist hydraulique. Prix à partir de $150.00. Achetons aussi Hoist hydraulique de toutes sortes. S'adresser 454, ARAGO. Tél. : 3-0760
4689—17-10 (26 fs) CAM.

Accessoires d'Autos

PARTIES D'AUTOS usagées toutes marques, radiateurs, batteries, vitres. Achetons chars usagés, payons prix raisonnable. CENTRAL AUTO PARTS, 41, 1ère AVENUE, LIMOILOU.
4484—5-10 (jeu.sam.mar. au 2-12) A.A.

HUILE 0.12c PINTE, 5 gallons $2.20. Huile Pennsylvanie 0.18 la pinte, 5 gallons $3.35. Prestone, Alcohol, Chaînes. Service de remorquage jour et nuit. ARMAND DUSSAULT, 39, RUE STE-THERESE. Tél. : 2-0220.
4445—10-10 (Mar. V. Sam. au 8-12) A.A.

Réparations d'Autos

ATTENTION PROPRIETAIRES D'AUTOMOBILES. — Débossage, peinturage "Dulux" et "Duco". Polissage. Ouvrage garanti, prix modérés. A. FALARDEAU, (autrefois de Falardeau & Boutet), Garage Jobidon, 65, 1ère AVENUE. Tél. : 4-2200.
2995—19-9 (Mar. ven. sam. au 17-11) R.A.V.

Agents Demandés

HOMMES SERIEUX pour détailler 200 nécessités domestiques, y compris THE, CAFE, épices, essences, articles de toilette, etc. Offre avantageuse, exceptionnelle. Profitez de la saison par excellence. Essai 30 jours. SANS RISQUE. Pour catalogue, détails complets, écrivez COMAGNIE JITO, 1435 Montcalm, Montréal.
4848—23-10 (18 fs) 8

OCCASION EXCEPTIONNELLE
dans la Cité de Lévis
OCCASION COMMERCIALE avantageuse pour un homme entreprenant dans la cité de Lévis, comme détaillant pour une des grandes compagnies d'huile — produits reconnus de première qualité à travers le pays. Capital requis pour placer sur bâtisses et équipement. Détails complets sur demande. Ecrire CASIER 140, L'ACTION CATHOLIQUE.
5056—28-10 (6 fs) 6

Animaux Domestiques

Belles vaches laitières A VENDRE
Les intéressés sont invités à venir me voir pour se rendre compte par eux-mêmes du beau lot de vaches laitières que je viens de recevoir; ce sont de belles vaches Holstein donnant de grande quantité de lait. Elles sont visibles à mes écuries dès aujourd'hui. Une visite est sollicitée.
Mon choix est considérable mes prix sont attrayants.
J.-R. ROCHON
265, CHRISTOPHE-COLOMB
TEL. : 3-3256 — RES. : 3-2003
5073—31-10 (1 fs) 10

Argent Demandé

ON DEMANDE à emprunter $1000.00 remboursables $15.00 par mois pour trois ans, avec intérêt annuel 20%. Offrira garantie deux polices d'assurance valeur $3000.00, et en plus hypothèque sur maison évaluée $2300. Sécurité absolue. Ecrire CASIER 145, L'ACTION CATHOLIQUE, Québec.
5124—31-10 (6 fs) 15

VOULEZ-VOUS PLACER VOTRE ARGENT sur billet remboursable à trente jours d'avis, avec intérêts avantageux et garantie de premier ordre. Adressez-vous au local 106, DE L'IMMEUBLE DE L'ACTION S. CATHOLIQUE, 3, BOULEVARD CHAREST, Québec.
5121—31-10 (6 fs) 15

Articles de Bureau

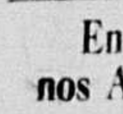

MEUBLES DE BUREAU TOUJOURS EN MAGASIN un assortiment d'occasions en meubles de bureau, neufs et usagés. Voyez-nous, vous serez satisfaits. BOIVIN & LEVASSEUR ENR., 117, COTE D'ABRAHAM. Tél. : 2-1771.
4652—12-10 ven. mer. au 3-11—18

Encouragez nos Annonceurs

Articles de Ménage

PALETOT EN CASTOR pique presque neuf grandeur 51 x 63 à moitié prix. Capots de Chats usagés, Couvertes de laine neuves. Poêles fournaises de passage, et à l'huile. Chaufferette électrique, laveuse électrique, meubles neufs et d'occasions, etc. L.-J.-A. DEMERS & CIE, 183, de la Couronne, tél. 2-2685.
5715—22-12 (12 ms.) 17

A Vendre (Divers)

VOS CHEVEUX GRIS deviendront à leur couleur naturelle, ce n'est pas une teinture, application comme de l'eau. Demandez WESPHAL. H. NOREAU, 8, RUE ST-JOSEPH, Québec.
4800—17-10 (19 fs) 21

ANTIQUE : grande armoire-bibliothèque, style Victorien, sculpture, noyer noir solide. Conviendrait pour bureau, presbytère ou maison d'éducation. S'adresser à 134, STE-ANNE, Appt 5.
4982—25-10 (6 fs) 21

ATTENTION. Bon paletots à vendre, de $3.50 à $7.50. Très bons habits à l'état de neuf à $7.50. Manteaux collets en fourrure de $4.50 à $7.00. Capots de chats de différentes qualités. Pack-Sack kaki de toutes grandeurs. Fabriquons pour marchands. 21 pcs par 18. $21.00 douz. Envoyez argent par bons de poste. M. GILBERT, 88 ST-VALLIER, Québec.
5043—27-10 (12 fs) 21

UN BEAU GRAND FRIGIDAIRE de 15 pds cubes, en parfaite condition. Une véritable occasion à $159. Conditions de paiement faciles chez J.-E. VALIN, 238, ST-JEAN. Tél. 2-8365.
4970—24-10 (Mar. jeu. sam. au 4-11) 21.

COFFRES-FORTS — CLEFS. J'achète, vends, répare coffres-forts, toutes marques coffres-forts neufs de toutes dimensions. Confection clefs toutes sortes, clefs d'automobiles, cadenas, serrures à cylindres P. AUBUT, 174½, DU PONT, Québec. Tél.: 2-8440.
3702—7-9 (Jeu sam. mar au 11-11) 21

CIDRES ET VINS de petits fruits de toutes sortes à 45c le gallon. Livre de recettes, 32 pages, 25 cts au COMPTOIR POSTAL DUPUIS & FRERES, Montréal, ou LIBRAIRIE LANGLAIS, Québec.
4237—30-9 (Sam. mar. jeu. au 28-11) 21.

MIEL DE CHARLESBOURG
DOUZE MILLIONS D'ABEILLES dont le travail profite aux autres ont butiné dans les fleurs embaumées du trèfle dans les beaux jours ensoleillés de juillet 1939 — 12.2.3 livres du produit le plus doux du Canada, le
MIEL DE CHARLESBOURG
Aussi au même établissement, graines de semence, bulbes et plantes.
VERRET
Charlesbourg, Qué. Tél.: 4-5[illegible]

HARMONIUM-ORGUE A VENDRE à bonnes conditions pour prompt acheteur. Sherlock-Manning, Style Chapelle, 21 jeux. Etat neuf. Ecrire à CASIER 143, L'ACTION CATHOLIQUE.
5118—31-10 (6 fs) 21

LAVEUSES ELECTRIQUES $12.00 "Beatty" cuve en cuivre, mécanisme en bon ordre, deux modèles seulement. Conditions de paiement faciles si désirées. C.-W. LINDSAY & CIE LTEE, 201-203, RUE ST-JEAN, Québec.
[illegible]—31-10 (2 fs) 21

A Vendre ou à Louer

RESTAURANT A VENDRE OU A LOUER à personne compétente. Bon site, meublé et réparé à neuf. Long bail. S'adresser M. BOUTET, HOTEL MONTCALM, 161, RUE ST-JEAN, Québec.
4346—2-10 (26 fs) 23

A Vendre, Echanger, Louer

LIVRES DE TOUS GENRES. — FRANÇAIS, ANGLAIS. — Romans, histoire, science, art, religion. Chant, magie, classe. Statuts provinciaux. On achète, revend, loue livres usagés. 42, ST-JOSEPH. Tél. : 2-0153.
3547—2-9 (Sam. mar. ven. au 2-11) 22

Avis Divers

VOS PIEDS
OIGNONS, CORS, CALLOSITES, enlevés sans opération, drogues ou douleurs. Arches tombées, correction des pieds, traitement mécanique moderne. Prix raisonnable. Consultation gratuite KOREKTOR, 619, ST-JEAN, Chambre 4. Tél. : 5991. 10 a.m. à midi, 2-6 p.m. Direction : J.-LOIC TRUDEL.
3967—16-9 (Sam. mar. jeu. au 14-11) 24.

Balances

BALANCE TOLEDO
SANS RESSORTS. — Pesée honnête. Balances d'épicerie, boucherie, confiserie, restaurant. Balances reconditionnées. Voyez les derniers modèles Hache-Viande Entreprise. Termes faciles, allocation généreuse pour échange. Bureau et département de service CANADIAN TOLEDO SCALE CO. Ltd. 225, DE LA COURONNE, Québec. Tél. : 3-4300.
1777—23-6 (1 an) 25

BALANCES. — Plus grand assortiment, neuves, usagées, bras égaux 1 à 20 lbs. Plateforme 240 à 2500. Usagées de comptoir, Dayton, Toledo, Brantford. Camions toute capacité. Réparation, parties de rechange. WM. HAYFIELD, Tél.: 4-1238, 88, 4ième rue, LIMOILOU, Québec.
4681—13-10 (ven.sam. mar. au 9-12) 25

Manufacture Balances DAYTON-HOBART, la plus grande et la seule au monde fabriquant hache-viande, tranche-jambon, moulins à café, 40 ans d'expérience, distributeurs VICTOR BUTCHERS' SUPPLY, Inc., 93, COTE D'ABRAHAM, Québec.
4627—10-10 (26 fs) 25

Bicycles

BICYCLES A VENDRE, louer, échanger $12 et plus. Réparations de tout genre. GIRARD & FILS, 55, RUE DE LA SALLE, Québec. Tél. : 3-3543. Plus vieux marchand de bicycles de St-Roch.
3329—21-10 (Sam. lun. merc. au 18-12) 27.

Bois, Charbon, Huile

CHARBON Stove, Chesnut, Welsh, 75c la poche, Buckwheat 60c, Coke 30c, 3 poches 80c., charbon de bois 25c., charbon de forge 75c., huile à brûleur. ALB. ROYER, ENREG., 171, AQUEDUC. Tél. : 6618.
4396—3-10 (26 fs) 29

BOIS DE CHAUFFAGE A VENDRE. — Bonne qualité, merisier, érable 2 pds et 2½; croûtes de merisier, delignures de bouleau CHABOT & FRERES 79, 31ème RUE, LIMOILOU. Tél. : 4-2020.
4397—3-10 (26 fs) 29

POUR VOTRE HUILE à chauffage, appelez LAVAL TRUDELLE. Tél. 4-1265, service jour et nuit.
4489—6-10 (26 fs) 29

SPECIAL, bois franc, 12 pces fendu, $2.75 la corde. Croûtes de merisier et bois de toutes sortes. Prix spéciaux pour provisions. S. RICHARD, 120, MGR-GAUVREAU, tél. : 2-2552.
3843—15-9 (Ven. sam. mar. au 11-11) 29

SPECIAL $2.75 LA CORDE, merisier et érable. Belles croûtes merisier. Aussi bois franc de toutes longueurs. Bois d'allumage. GABRIEL PLANTE, 45, RUE FRANKLIN. Tél.: 4-0425, le soir 4-3814.
4890—16-10 (26 fs) 29

ROGER HALLE, 135, STE-MARGUERITE. Cours à bois St-Roch. Bois provision à l'abri. Merisier, érable, 2 pds, 2½ pds. Croûtes, slabs toutes sortes. Mesure garantie. Livraison rapide. Tél. : 8832.
4681—14-10 (Sam. lun. mer. au 11-12) 29.

SPECIAL, bois franc 10 pces fendu 2.75 la corde. Croûtes de merisier et bois de toutes sortes. Prix spéciaux pour provisions. JOS. GIGUERE, 102, RUE ST-IGNACE. Tél. : 6007.
4927—23-10 (Lun. mer. ven. au 20-12) 29

BOIS, CHARBON : Merisier érable 2 pds. 2½. Bouleau 2 et 3 pds. Bois d'allumage 6 poches $1.00. Stove, Chestnut, Coke par poche ou tonne. E. BEAULIEU "Fils", 273, CHATEAUGUAY. Tél. : 6050.
4922—23-10 (Lun. mer. ven. au 20-12 29.

JULES DUTIL, 36, BONAVENTURE. Bois de toutes sortes, merisier, érable 2 pds. 2½ pds. Slabs, croûtes, charbon. PRIX SPECIAL pour provisions. Grain et foin. Tél. : 2-5798.
3824—15-9 (Ven. sam. mer. au 11-11) 29

REAL DUPUIS. — Bon bois chauffage séché, merisier, érable, épinette, 2 pieds ½. Slabs bouleau, croûtes merisier, scié, fendu, livré domicile. Prix spécial pour provision. COUR BOIS ST-PATRICK, 104, ST-PATRICK, téléphone : 2-4839.
4256—28-9 (Jeu. sam. mar. au 25-11) 29

BOIS DE 3 PIEDS à $4.50 la corde, merisier, érable 2 pds, 2½ pds. Slabs de bouleau, d'épinette et de merisier. Qualité insurpassable. S'adresser JEAN BEAUPRE, 152, RUE BAYARD. Tél. : 3-2381.
3639—5-9 (mar. j. sam. au 1-11) 29

COUR A BOIS LIMOILOU, tél. : 2-5821. Bois chauffage de provision, érable et merisier. Croûtes de bois franc. Slabs et croûtes de bois mou. 108, 31ème AVENUE.
4853—19-10 (Jeu. sam. mar. au 16-12) 29.

CYRILLE BUSSIERES, 39, RUE MONTMAGNY, ST-MALO. Bois chauffage, merisier, érable, 2 pds, 2½ pds. Croutes de merisier, slabs de bouleau. Bois d'allumage. 5 poches $1.00. Tél. : 6827.
2937—2-9 (Mar. j. s. au 31-10) 29

LEONIDAS VERREAULT
BOIS DE CHAUFFAGE
AUSSI CHEVAUX DE TRAVAIL
153, Napoléon, Québec. tél.- 6231
5126—31-10 (Mar. jeu. sam. au 28-12) 42.

Bois de Construction

Merisier de plancher, bardeaux, B C Fir embouveté, moulures, épinette, préparées ou brutes, etc. Il vous intéresserait de connaître nos prix. BILODEAU & DORE, marchands de bois, 280, ST-PAUL. Tél. : 2-5035.
4972—31-10 (Mar. jeu. sam. au 28-12) 30.

Chambres à Louer

ST-JEAN-BAPTISTE. Magnifique chambre dans famille de deux personnes. Tramways à la porte. Près de l'église. Tout confort désiré. S'adresser tél.: 2-8426 durant la matinée ou la soirée.
5018—27-10 (6 fs) 38

GRANDE CHAMBRE convenable pour deux personnes, où l'on peut faire cuisine. Fenêtre sur rue. Possession immédiate. Aussi petite chambre. S'adresser à 233, ST-JEAN. Tél. : 6357.
5084—28-10 (6 fs) 38

Est-ce là votre Photo ?

Si la photo ci-contre est bien la vôtre, présentez-vous à nos bureaux avant 5 heures, jeudi après-midi et vous recevrez la somme de $1.00 sans autre obligation que celle de porter la même toilette que l'on voit sur la photo.

De plus, si vous avez publié une annonce classifiée dans l'"Action Catholique" au cours des deux dernières semaines se terminant hier, vous recevrez non pas $1.00 mais bien $2.00.

La photo ci-contre a été prise dimanche, le 29 octobre, vers 4 h. 15, au carré d'Youville.

Surveillez cette espace chaque jour, pour de nouvelles photos

Chambres et Pension

MANOIR HEBERT, 8, HERBERT ou 3½, des Remparts, près Université. Endroit idéal, tranquille, table d'hôte, Chambres doubles, eau courante, douche, $50.00 et plus, simples $30.00 et plus.
4439—8-10 (26 fs) 30

BELLES CHAMBRES avec eau courante, pension. Endroit tranquille. S'adresser au GOVERNOR'S GARDEN HOTEL, 16-20, MONT-CARMEL, Québec.
4839—19-10 (Jeu. sam. mar. au 12-12) 39.

Chevaux à Vendre

20 CHEVAUX acclimatés, pesanteurs 1,000 à 1,500 livres $60.00 en montant. Aussi 2 chevaux de selle, voitures et attelages à vendre. Raison de vente saison de touristes finie. S'adresser JACK POWER, 38, BONAVENTURE, coin St-Sauveur.
4579—7-10 (26 fs) 42

LA FOIRE ANNUELLE de chevaux aura lieu au même endroit des années passées, vendredi, 3 novembre, et il y aura plusieurs acheteurs de chevaux.
5072—28-10 (6 fs) 42.

Chevaux à Vendre

PLUSIEURS CHEVAUX pour cultivateurs et chantiers. Aussi chevaux usagés à bon marché. Deux chevaux de course, Private Marque, record 2-5; Carl Grattam, record 2-7. EMILE RATTE, 1055, ST-VALLIER.
4364—2-10 (26 fs) 42

F.-M. BERNIER, 49, ST-BERNARD — Pour achat de chevaux venez me voir. J'ai reçu 2 chars de bons chevaux, tous bien domptés. 12.00 à 1900 lbs, vendus avec garantie par écrit.
3813—12-9 (mar. jeu. sam au 9-11) 42

Chirurgiens — Dentistes

DR LEONCE LESSARD, chirurgien-dentiste, ex-interne du Forsyth Dental Infirmary, Boston. Anesthésie au gaz. Bureau, 9 à 12, 2 à 5, 7 à 9. 207, 3ième AVENUE, Québec. Tél. bur. : 4-3312. Rés. : 2-4935.
4999—28-10 (26 fs) 43

Clavigraphes

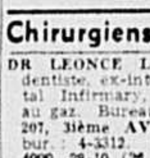

CLAVIGRAPHES Underwood, Remington, Royal, L. C. Smith, etc., réparés à neuf. Prix considérablement réduits. Payable, versements mensuels. CLEMENT & CLEMENT LIMITEE, agents exclusifs pour Underwood, Québec et District, 104, COTE DE LA MONTAGNE. Tél. : 2-1422.
4748—18-10 (26 fs) 45

CLAVIGRAPHES PRETS A LOUER — Underwood, Remington, Royal. Meilleur prix en ville. GERALD MARTINEAU, 96, ST-PIERRE, Québec. Tél. : 2-2890.
4442—6-10 (26 fs) 45

Commerce à Vendre

EPICERIE ayant très bon chiffres d'affaire, à vendre bon marché. Cause, autre position. S'adresser : 449¼, ST-FRANÇOIS, Québec.
5011—26-10 (26 fs) 49

POSTE DE COMMERCE, 16,000 pds terrain, avec bâtisse, près chemin de fer. Aussi 3 maisons neuves, compris 11 logements. Gros revenus. Bonnes conditions. A vendre cause santé. 152, 3e RUE.
5067—28-10 (6 fs) 49

POSTE DE COMMERCE, magasin général, magnifiquement bien situé, résidence attenante, réserve considérable de marchandises. A vendre cause de départ. Clientèle établie depuis 40 ans. Revenus assurés. S'adresser : CAMILLE GAGNON, ST-UBALD, Co. Portneuf.
5103—30-11 (6 fs) 49

BELVEDERE. Très bon poste d'épicerie à vendre, très bien situé, place centrale, avec bonne clientèle. Ecrire à CASIER 144, L'ACTION CATHOLIQUE, Québec.
5120—31-10 (6 fs) 49

Demandes Diverses

L'INSTITUT ST-JEAN BOSCO, Chemin Ste-Foy, accepterait débris de terre, vieille brique, terra-cota, etc., pour remplissage. Prière de communiquer avec l'Institut. Tél. : 7973.
5019—26-10 (6 fs) 55

Divers

POUR GRANDIR, développer muscles, maigrir, améliorer santé, vue, réussir, envoyez 10 cents. LOADSTONE, 166, DeMONTIGNY, MONTREAL.
4671—12-10 (24 fs) 54

MERVEILLEUX SECRET aux trappeurs de renards et visons, envoyé sur réception $1.00. Satisfaction garantie ou argent remis. Ecrivez, sans obligation, à JOS. CORMIER, Boîte 58, NEW-RICHMOND STATION, Bonaventure.
5080—30-10 (2 fs) 54

FISSURE ANNALE
TRAITEMENT AMBULATOIRE au bureau seulement. Détails sur demande Dr J.-G. PERRIN, 24, RUE DU PONT, Québec.
4680—12-10 (Jeu. sam. mar. au 9-12) 54.

Doreurs — Argenteurs

REDORONS, REARGENTONS, VERNISSONS. — Vases sacrés, candélabres, bénitiers, etc. FABRIQUONS calices, ciboires or, argent. ECHANGEONS orfèvrerie, bronze d'église. Travail soigné garanti. Tél. : 2-8032. J.-ARSENE BELLEVILLE LTEE, 45-47, SOUS LE FORT, Québec.
4682—9-10 (Jeu. sam. mar. au 16-12) 59

Electriciens — Plombiers

O. PICARD & FILS

NOUS VOICI à la porte de l'hiver. Avez-vous songé à faire examiner votre système de chauffage. Nous nous occupons aussi de la construction et réparation de plomberie et couverture de tout genre. Installation de système à buckweat. Confiez-nous votre travail. 78, ST-AUGUSTIN. Tél. : 2-1239
3606—7-9 (Jeu. sam. mar. au 4 nov.) 61

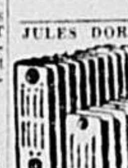

JULES DORION, ENTR. PLOMBIER REPARATIONS ET POSAGE de système à eau chaude, plomberie, électricité. Spécialité: couverture en asphalte, gravois, cuivre, tôle, etc. Ouvriers experts. 11, RUE RAMSAY, QUEBEC. Tél. : 4-2916.
4415—4-10 (Mer. sam. au 30-12) 61

Elèves Demandés

COURS PAR CORRESPONDANCE. — Enseignons Français, Anglais, Arithmétique, Comptabilité, Sténographie. Diplôme accordé pour chaque matière. Prospectus gratis sur demande. Adresser : COURS PRATIQUES BILINGUES, ENREG., CASIER 66, ST-HYACINTHE, P. Q.
4424—5-10 (26 fs) 62

COURS DU SOIR. — Cours de conversation anglaise donnés par des Anglais expérimentés — Quatre classes de conversation anglaise. Ce qu'il y a de mieux et au plus bas prix. Cours Commercial anglais et français, etc. BART SCHOOL, 221, ST-JEAN. Tél. : 2-5889.
221, St-Jean Tél. : 2-5889
4628—10-10 (26 fs) 62

ANGLAIS, FRANÇAIS, STENOGRAPHIE, COMPTABILITE. — Cours commercial complet, classique et préparation pour brevets et tous les examens de la province. Institut THOMAS, 25, ST-STANISLAS. Tél. : 2-7490
4226—2-10 (26 fs) 62

COURS CLASSIQUE en entier. Brevets de toutes sortes. Préparons aux cours classique et commercial. Durée des cours, 4 heures. GERARD LETOURNEAU, Bachelier ès arts, 107, GRANDE-ALLEE, Québec. Téléphone : 2-5922.
4417—3-10 (26 fs) 62

COURS CLASSIQUE EN ENTIER. — Préparation aux différents brevets, sous la direction d'un professeur pouvant fournir les meilleures références, dont les diplômes universitaires d'enseignement supérieur. Tél. 2-3435 ou écrire à CASIER 136, L'ACTION CATHOLIQUE.
4966—24-10 (26 fs) 62

NOUVELLE METHODE. — Anglais par correspondance, garanti par écrit en deux mois. Pour détails, sans aucune obligation, adressez S.-A.-F. FORTIER St-Ubald, comté de Portneuf, P.Q.
4829—18-10 (26 fs) 62

MLLES NOEL DE TILLY — Cours commercial privé, jour et soir. (Spécialité) sténographie bilingue, diplômes accordés; anglais par professeur de langue anglaise, dactylographie, Français, tenue des livres. 253, RUE ST-JEAN.
4717—13-10 (26 fs)—62

Femmes, Filles Demandées

FAITES AFFAIRES AVEC LES FEMMES de votre entourage en leur vendant articles de toilette, médecines domestiques, essences, épices, enfin 200 nécessités quotidiennes. Les produits Familex sont connus et aimés. Travaillez au grand air et librement. Si vous êtes ambitieuse, vous pouvez facilement gagner de $15. à $35. par semaine suivant votre habileté. Pas de faillite possible. Demandez immédiatement détails et catalogue gratis, sans obligation. FAMILEX, 570, ST-CLEMENT, Montréal.
4106 — (30 sept. 10-21-31 oct.) 67

Hommes Demandés

VEDEURS, AGENTS, demandez nos listes de prix, plus bas que les prix de gros, bas prix incroyables. Envoyez immédiatement timbre pour détails, listes. Echantillons gratis. FRANCIS STORES REG'D., Hébertville, P. P.
4494—5-10 (26 fs) 74

VOYAGEUR DEMANDE pour Québec et district, utilisant automobile, présentement en contact avec marchands de fer et bons épiciers, pour vendre vadrouille à poussière et balais de tout genre, clientèle établie, opportunité pour l'homme qualifié, soit comme ligne supplémentaire ou principale. Application confidentielle. Ecrire CASIER 142, L'ACTION CATHOLIQUE.
5117—31-10 (2 fs) 74

DEVENEZ VENDEUR, marchandise générale, coupons et confections toutes sortes. Doublerez votre argent si achetez directement du manufacturier. Sur réception d'un acompte expédierons série d'échantillons TEXTILE MANUFACTURING Co., 6 Station "T", Montréal.
5047—27-10 (6 fs) 74

DEUX HOMMES demandés pour Québec et St-Fidèle pour la distribution des produits Watkins. Salaire $12.00 par semaine. Hommes qualifiés peuvent se faire plus. S'adresser CHAMBRE 203, 59, RUE ST-JOSEPH, Québec.
5113—31-10 (Mar. J. S. au 25-11) 74

Hommes Demandés

ATTENTION. — 3 Hommes pour distribuer échantillons, prendre commandes pour produit Wearever. Travail permanent avec splendide chance d'avancement. Ville ou campagne. Rénumération moyenne 31$ par semaine. Entraînement et coopération donnés. 351, BOUL. CHAREST, Chambre 51, M. DAVIS, après 3 heures p.m.
5087—30-10 (6 fs) 74

Hommes, Femmes Demandés

4 HOMMES, 2 DAMES demandés pour prendre charge territoires organisés dans Québec et environs. Salaire et commission pour personnes qualifiées. J.-A. LACHANCE, 59, ST-JOSEPH, Chambre 207.
4923—21-10 (Sam. mer. ven. au 20-12) 74 A.

Horlogers — Bijoutiers

MENAGEZ DE L'ARGENT
VU MON ADMINISTRATION peu coûteuse, je vendrai jusqu'aux fêtes, sans augmentation de prix, malgré la hausse générale. Lignes complètes : Bagues, Joncs, Bijoux, etc. J.-P. DUPUIS, 110, BAYARD, Québec. Coin Bagot.
4854—19-10 (60 fs) 75

Impressions

LIVRETS DE COMPTE
AVEC CARBON à même ou séparé, en-tête en blanc ou imprimés à votre nom. Enveloppes Duplex No 7, 500 pour 75c., votre nom et adresse imprimés 50c en plus. Demandez prix pour factures, cartes d'affaires, etc. IMPRIMERIE A.-G. LACHANCE, 59, CARILLON, Québec. Tél. : 3-0115.
5104—31-10 (Mar. Sam. au 25-11) 77a

Lecture

GRATIS : 1000 jeux de cartes (toile) Un par abonnement de $1.00 "LE DOCUMENTAIRE," revue encyclopédique mensuelle. Echantillon novembre $0.10. LE DOCUMENTAIRE, CASE POSTALE 262, Québec.
4063 — (31 oct. 2-4 nov.) 80b.

Lingerie de Seconde-main

GRATIS
Demandez immédiatement notre nouveau catalogue d'hiver, contenant plus de
300 BARGAINS
à prix ridiculement bas.
Le plus intéressant que nous ayons fait imprimer. N'achetez rien en lingerie usagée ou neuve avant de nous avoir écrit.
Bargain spéciaux en gros
MAGASIN DE LINGERIE USAGEE
GROS ET DETAIL
1D, rue STE-THERESE, Québec
4656—19-10 (26 fs) 81

Logements à Louer

Belvedère et St-Sacrement

382, et 384, CHEMIN STE-FOY, 6 chambres plus chambre bain moderne, réfrigérateur électrique. Garage chauffé. Eau chaude à l'année. FRS JOBIN, 88, CHEMIN ST-LOUIS. Tél. : 3-1651 (le soir : 4-0640).
4254—2-10 (26 fs) 82

Basse ville

MAGASIN A LOUER, rue St-Paul, possession immédiate. S'adresser ROY & BAILLARGEON, 71, RUE ST-PIERRE. Tél. : 2-1390, Québec.
4305—3-10 (Mar. jeu. sam. au 31-10) 82.

JEANNOT L'INVINCIBLE 901

par Lym Young

MARIUS

par Walt Disney

TERRY ET LES PIRATES 56

par Milton Caniff

L'ACTION CATHOLIQUE

JOURNAL QUOTIDIEN
Propriété de
L'ACTION SOCIALE CATHOLIQUE
Boulevard Charest, Québec
Imprimé par la compagnie de publication
L'ACTION SOCIALE (Limitée)
Boulevard Charest, Québec.
Tél.: Echange privé 2-4771
J.-Onés CHALIFOUR, président,
E. CASTONGUAY, gérant général.

ABONNEMENT
Québec: $6.00 par année 60c par mois
Campagne: $3.00 par année
Etats-Unis: $6.00 par année

TARIF DES ANNONCES CLASSIFIEES

NAISSANCES, FIANCAILLES, PROCHAIN MARIAGE, DECES, SERVICE ANNIVERSAIRE, GRAND'MESSE, MESSE DE REQUIEM, REMERCIEMENTS POUR SYMPATHIES, $1.00 par insertion selon la formule ordinaire, et chaque mot additionnel 02c.

RECONNAISSANCE OU REMERCIEMENTS POUR FAVEURS OBTENUES 50c.

Dans le carnet social ces avis sont chargés à raison de $1.50 l'insertion.

TOUTE AUTRE ANNONCE CLASSIFIEE

Une insertion. — 25 mots ou moins — 35 cents par insertion, six insertions consécutives pour le prix de quatre, chaque mot additionnel — dépassant 25 mots —02c du mot par insertion. Entête en noir 25c. additionnels par insertion, titre en caractère plus gros que le 6 pts —maximum 14 pts, chaque ligne comptant pour un titre.

Annonces au mois, quatre fois le prix de six insertions pour 26 insertions consécutives. Contrat d'un an, 45 fois le prix de six insertions.

Surcharge pour les annonces classifiées avec vignette double tarif.

Les annonces composées dans un caractère autre que le 6 pts et apparaissant dans les pages des annonces classifiées sont chargées à la ligne agate, et comme suit:

1 insertion: 5c. la ligne agate;

6 insertions consécutives: 4 1-2c. la ligne agate;

12 insertions consécutives: 4c. la ligne agate;

26 insertions consécutives ou plus, 3 1-2c. la ligne agate.

Les annonceurs n'auront droit qu'à un seul changement de copie par semaine.

Les annonces provenant de la campagne, et réclamant un casier, devront être accompagnées de 05c pour frais d'expédition du courrier.

Les annonces devant paraître le jour même seront reçues jusqu'à 9 h. a.m. et pour le samedi jusqu'à 5 h. p.m. le vendredi.

Nous n'acceptons aucun avis de naissance, fiançailles ou mariage communiqué par la poste ou le téléphone. Il en est de même pour les avis sans nom responsable.

Les annonces provenant du dehors de la ville sont strictement payables d'avance.

49 - SUCCURSALES - 49

A QUEBEC ET DANS LA BANLIEUE où vous pouvez donner vos petites annonces au même prix qu'à nos bureaux.

ST-ROCH ET JACQUES-CARTIER

J.-E. Giguère, 357, St-Joseph Tél.: 4-0562
Magasin Jos. Côté, 321, rue St-Joseph Tél.: 4-0082
Germain Lépine, Ltée, 283, rue St-Vallier Tél.: 2-2119
Magasin Jos. Côté, 274, rue St-Joseph Tél.: 4-0070
J.-E. Giguère, 233, rue St-Joseph Tél.: 3-0738
Hubert Moisan, 297, rue St-Joseph Tél.: 3-3801
Alex. Delisle, 117, De la Couronne Tél.: 4-0553
Magasin Jos. Côté, 27, rue St-Joseph Tél.: 2-0395
Magasin Jos. Côté, 103, rue St-Joseph Tél.: 4-0454
Tabagie le Club des Marchands, Léopold Drapeau, prop., 556, boulevard Charest. Tél.: 2-0142

BASSE-VILLE ET PALAIS

P.-E. Langevin, 95, rue St-Paul Tél.: 2-0117
Magasin Jos. Côté, 356, rue St-Paul Tél.: 2-0117

HAUTE-VILLE

Magasin Jos. Côté, 15, rue Buade Tél.: 2-0288
Magasin Jos. Côté, 26, rue St-Jean Tél.: 4-0574

ST-JEAN-BAPTISTE

Arthur Cloutier, 252, rue D'Aiguillon Tél.: 6070
Charles Cloutier, 174, rue D'Aiguillon Tél.: 6219
Pharmacie J.-U. Demers, 416, rue St-Jean. Tél.: 2-6105
Magasin Jos. Côté, 332, rue St-Jean Tél.: 2-0263
L.-B. Rousseau, Enr. 37, rue Ste-Claire Tél.: 8301
Tabagie St-Jean, 872, rue St-Jean Tél.: 2-5028

QUARTIER MONTCALM

Magasin Jos. Côté, 15, Chemin Ste-Foy Tél.: 4-0262
Pharmacie Paul-H. Soucy, 81, avenue Cartier. Tél.: 2-1238
Raoul-V. Bélanger, 44, rue Fraser Tél.: 6787
Adélard & Gustave Lépine Enr., 42, Chemin Ste-Foy. Tél.: 2-3656

ST-SACREMENT

Gauvin et Frère, 867, Chemin Ste-Foy Tél.: 2-2718

ST-SAUVEUR ET ST-MALO

Magasin Jos. Côté, 450, rue St-Joseph Tél.: 4-0592
J.-E. Gagnon, 766, rue St-Vallier Tél.: 4-0423
René Dion, 786, rue St-Vallier Tél.: 4-0473
Mme L.-P. Garneau, 470, rue St-François. Tél.: 3-0032
Mlle B.-A. Cloutier, 1131, rue St-Vallier Tél.: 7840
J.-B. Beaulieu, 1172, rue St-Vallier Tél.: 3-4041
Mlle Y.-G. Bigaouette, 1251B, rue St-Vallier. Tél.: 4-0421
G.-Sylvio Marceau, 801, rue St-Vallier Tél.: 3-0031
W. Laberge, 183, Des Oblats Tél.: 9811
Alfred Rousseau, 130, rue de l'Aqueduc Tél.: 5766
Mme Euclide Beaulieu, 228, rue Châteauguay. Tél.: 6050

LIMOILOU

Magasin Jos. Côté, 76, 3ième Avenue Tél.: 4-0523
J. Bouchard & Fils, 54, 3ième Rue Tél.: 4-1118
Librairie St-Charles, 111, 3ième Rue Tél.: 4-0360
J.-A. Lévesque, 116½, 3ième Rue Tél.: 4-0320
L.-Emile Gosselin, 96½, De la Canardière Tél.: 4-1320
E.-H. Jalbert, 143, 3ième Avenue Tél.: 4-1196

BEAUPORT

Eugène Parent, 29, Avenue du Collège Tél.: 4-5373

ST-LOUIS DE COURVILLE

H.-O. Grenier, 54, Avenue Royale Tél.: 4-5800

MONTMORENCY VILLAGE

F.-X. Bouchard Tél.: 3-5231

LEVIS

Paul-Emile Guay, 49, rue Carrier, Lévis Tél.: 537
Maurice Gilbert, 85, rue St-Antoine Tél.: 1002
J.-F. Thibault, 9 rue Commerciale Tél.: 131

ST-ROMUALD

Georges Marcoux, 18, rue de l'Eglise Tél.: 30

NOTES : Les entrepreneurs de pompes funèbres ne prennent que les avis de décès.

Les belles
FOURRURES

Mesdames,
avant d'acheter votre nouvelle fourrure d'automne ou d'hiver, et de décider au sujet de vos réparations,

consultez les annonces ci-dessous :

FOURRURES THIBAULT
282, rue St-Jean

TOUJOURS EN MAIN les dernières créations en fourrure, telles que Manteaux, garnitures et parures de cou. Notre atelier est à votre disposition pour tous travaux, tels que repassage, réfection. Achetons aussi les peaux vertes.
4255—2-10 (1 ms) 7 1

HENRI POITRAS
FOURRURES

CONFECTION et réparation de fourrure. Ouvriers experts. Coupe Mitchel de New-York. Patron individuel pour chaque client. 70, DOLBEAU, près des Franciscains. Tél. : 6594.
4921—27-10 (26 fs) 71.

EUDORE POLIQUIN
FOURRURES SPECIALITE. — Manteaux sur mesures. Transformation et réparation, garnitures de toutes sortes. Fourrures de haute qualité. Finitions de 1ère classe. 358, 2ième AVENUE, Québec. Tél. : 4-1339.
4752—14-10 (5 mois) 71

LEO BERNARD
Marchand de Fourrures
100 Manteaux de stock à prix réduit
Capots de chats pour hommes
810 ST-VALLIER Tél. 3-1329
4924—23-10 (Lu. mer. ven. au 20-12) 71.

P. LECLERC TEL.: 9700
POUR VOS REPARATIONS et confections de manteaux sur mesure, consultez-nous. Nos prix sont très bas. Grand choix de garnitures de fourrure. 117, ST-JOACHIM, angle Ste-Geneviève, Québec.
4795—24-10 (Mar. jeu. sam. au 21-12) 71.

Fourrures de luxe
E. VAILLANCOURT, prop., 379½, ST-JEAN, tél. : 4-0864. Manufacturier et marchand de fourrures. Manteaux sur mesure ou prêts à porter. Coupe garantie. Garnitures de tous genres. Réparations générales, etc.
4030—19-9 (Mar. sam. au 16-12) 71

MILLER & DION
MARCHAND DE FOURRURES, 45½, RUE DES FRANCISCAINS. Tél. : 3-4211. Spécial pour l'automne: Chat sauvage, $75 et plus. Seal électric, $80 et plus, Hudson Seal, $150, Mouton de Perse, $250 et plus. Confection et réparation de tous genres faites sur les dernières créations de New-York. Une visite vous convaincra.
3583—2-9 (Sam. mar. jeu. au 31-10) 71

ARMAND LAPOINTE
ASSORTIMENT COMPLET manteaux de fourrure faits ou sur ordre. Spécial manteaux seal $55.00. Chat sauvage, seal hudson, etc. Réparations et confections, prix défiant compétition. A. LAPOINTE, 8, FRANKLIN. TEL. : 2-3354.
3395—2-9 (Sam. mar. jeu. au 11-11) 71

J. B. PELLETIER
MANUFACTURIER DE FOURRURES
GROS ET DETAIL

Grand choix de manteaux prêts à porter dans les modèles les plus nouveaux.
SEAL FRANÇAIS
SEAL HUDSON
CHAT SAUVAGE
RAT MUSQUE
Imitation vison
SPECIALITE: Manteaux faits sur mesure au modèle de votre choix. Aussi grand choix de garnitures, Renards et Loups de toutes couleurs.
538, St-Jean, Tél.: 3-3050
3185—19-8 (Sam. mar. au 14-11) 71

PHILIPPE BRETON
Marchand et Manufacturier de Fourrures

CONFECTION DE MANTEAUX sur mesure d'après modèles 1940. Parures de cou, renards argentés et autres fourrures. Confiez-nous la réparation ou la réfection de votre manteau. Travail soigné. Coupe et ouvrage garantis. 152, RUE ST-OLIVIER, Québec. Tél. : 8656.
4873—27-10 (26 fs) 71

ULD. BEDARD
3-4892

REPARATION, CONFECTION de manteaux de mesures. Manteaux de tous genres que nous gardons en main, prêts à livrer; avec un léger accompte nous mettons de côté un de ces manteaux avant la hausse. Sollicitons votre visite. 244, RICHELIEU.
4507—4-10 (26 fs) 71

JOS ROBITAILLE, Enreg
45 ANS D'EXISTENCE sont une garantie. Repassage, Teinture. Assortiment complet. Manteaux peaux, fourrure. Sollicitons votre visite. Serons heureux, soumettre prix pour réparation, transformation de manteaux, 108, RICHELIEU. Tél. : 2-3288
4477—9-10 (26 fs) 71

CHS. N. EMOND
GRAND CHOIX DE FOURRURES. Manteaux, Boléros, Collerettes de tous genres. Remodelage. Coupe et travail garantis. Spécialités : Mouton Perse, Seal, Rat Musqué, Chat Sauvage. Tél. : 6741, 85, RUE DES COMMISSAIRES.
4811—18-10 (Mer. sam. lun. au 16-12) 71.

VAILLANCOURT & FRERE
FOURRURES. — Manteaux faits sur commande, styles 1940 — Réparations et transformations, ouvrage garanti. Avant d'acheter, venez voir notre assortiment complet de fourrures. Prix raisonnables. 36 AVE DES OBLATS. Tél : 4-3747.
3120—16-8 (Mer. ven. lun. au 13-12) 71

TRAPPEURS -- ELEVEURS
NOUS ACHETONS LES PEAUX DE RENARDS ARGENTES
ainsi que fourrures brutes de toutes sortes telles que : Visons, Martres, Loups cerviers, Bêtes puantes, Rats Musqués, Belettes, etc., pour lesquelles nous payons les plus hauts prix du marché. NOUS DONNONS UNE ATTENTION SPECIALE AUX ENVOIS PAR MALLE. ADRESSEZ
J.-L. ALAIN
62, RUE DES PRAIRIES
QUEBEC.
4969—21-10 (Sam. mar. jeu. au 19-12) 71.

FELIX TRUDEL
FOURRURES DE QUALITE. — Spécialité, manteaux faits sur mesures. Transformations, réparations et garnitures de toutes sortes. Finition de première classe. 229, 3ième AVENUE, (près La Carnardière). Tél. : 4-3771.
3887—15-9 (Ven. sam. mar. au 11-11) 71.

GEOFREDO MERCIER
MARCHAND TAILLEUR EN FOURRURES. — Confection sur mesures et réparations de manteaux. Spécialité : renards, martres, visons, etc. Ouvrage soigné et garanti. G. MERCIER, 150, RUE DORCHESTER, Québec. Tél. : 9830.
4117—22-9 (Ven. sam. mar. au 18-11) 71.

Pour vos FOURRURES
--VOYEZ--
Albert Trudel
61, rue Ste-Claire
Près rue St-Jean, Tél. : 3-1125
4436—4-10 (Mer. ven. au 29-11) 71

15 et 20% REDUCTION. — HENRI DION, 75 Manteaux fourrure, Chat sauvage, rat musqué, mouton perse, seal chapal, Hudson, etc. Manteaux faits sur mesure. Ouvrage garanti. 168, MAZENOD. Tél. : 9702.
3301—2-9 (Sam. mar. jeu. au 31-10) 71

Logements à Louer

Haute-Ville

HOTEL SAINT-LOUIS
RETENEZ VOTRE CHAMBRE
au SAINT-LOUIS, pour l'hiver
hôtel moderne, confortable et central
CHAQUE CHAMBRE AVEC BAIN OU DOUCHE
TAUX SPECIAUX AVEC OU SANS PENSION
Pour détails adressez-vous au bureau
33, rue ST-LOUIS
TEL. : 2-2771
4719—16-10 (26 fs) 82

HOTEL VICTORIA
56, rue ST-JEAN
Plusieurs chambres disponibles à prix réduits.
Pour l'hiver, avec ou sans pension.
Aussi grandes salles pour banquets, déjeuners de noces, réunions de familles.
Pour informations, s'adresser
J.-A.-T. LAMBERT, gérant.
Tél. : 2-4081
4826—19-10 (26 fs) 82

Giffard

LOGEMENT A LOUER, 5 pièces plus chambre de bain, à bonnes conditions. Sur la route du Monument à Giffard. S'adresser 88¾ LA CANARDIERE.
5111—31-10 (2 fs) 82

Extermination

COQUERELLES, PUNAISES exterminées avec poudre "Mystérieuse", Liquide à punaises "Mysto" parfumé, garantie 100% actif. Vendus partout. Fumigation au gaz. Satisfaction garantie. MAHEU & MAHEU, 145, DU PONT, Québec. Tél. : 8380.
4443—4-10 (Mer. sam. lun. au 2-12) EXT.

Magasins à Vendre

MAGASIN GENERAL
A VENDRE, avec tout le stock. Logement à même, tout meublé, avec garage et écurie. Clientèle assurée. Pour prompt acheteur s'adresser CAMILLE GAGNON, Marchand, ST-UBALD, Cté Portneuf.
5079—30-10 (3 fs) 88a.

MAGASIN DE MEUBLES à vendre, y compris le stock. Chance exceptionnelle pour un prompt acheteur. S'adresser à CASIER 627, EAST-ANGUS, P. Q.
5123 — (31 oct. 2-4-7-11 nov.) 88a

Maisons à Louer

A LOUER OU A VENDRE maison moderne, 8 pièces. Garage chauffé. Située près de la Grande-Allée. S'adresser par tél. : 2-3008.
5068—28-10 (6 fs) 83

Maisons à Vendre

BEAUPORTVILLE, 14, ST-EDOUARD, maison détachée, un seul logement, 8 chambres plus chambre de bain, cave en ciment, système chauffage, grand terrain. A vendre, cause départ. S'adresser : G. GARNEAU. Tél. 4-5375 ou 2-5768.
5097—30-10 (6 fs) 84B

Encouragez nos annonceurs

SOYEZ
BIEN COIFFEE

Votre coiffure est importante, elle sera le complément de votre toilette nouvelle.

Voyez-y sans retard en prenant appointement dès aujourd'hui avec l'un ou l'autre des salons annoncés ci-dessous. Partout, l'on est en mesure de vous assurer SATISFACTION.

COURS DE COIFFURE GRATIS avec diplôme, en achetant machines neuves ou usagées. Conditions faciles. Demandez catalogue des nouvelles machines. NOEL GODBOUT, 71, RUE ST-JOSEPH, Québec. Tél. : 4-3436.
5001—27-10 (26 fs) S. C.

DEVENEZ COIFFEUSE, diplôme en achetant machines. Assortiment complet, avec ou sans fils, neuves ou usagées. Solutions rapides. Conditions faciles. J.-A. DAIGLE, 25, 8ieme RUE, Québec. Tél. : 4-0933.
4762—18-10 (26 fs) S. C.

SALON DE SALABERRY. — Pour avoir une bonne coiffure et tout ce qui concerne la chevelure consultez nos experts. Soyez assurées d'une entière satisfaction. Miles BERUBE, Nadeau, Dufour. M. Marcotte Salon de Salaberry, 617, St-Jean. Tél. : 3-4780
3696—11-9 (Lun. mer. sam. au 8-11) S. C.

MLLE B. BARRETTE autrefois du Salon de Salaberry avise sa clientèle et le public qu'elle s'est portée acquéreur du SALON ST-JEAN, 16, DE SALABERRY, angle Crémazie. Pour appointements, Tél. : 2-5084.
4528—10-10 (Mar. jeu. sam. au 7-12) S. C.

POILS SUPERFLUS enlevés pour toujours avec machine Electrolyse, signes, verrues. Mme SAVARD, tél. : 3-0445 ou 2-3504, 72, DE L'EGLISE, Edifice Migner et 196, RUE ST-JEAN, Appt 4.
4349—30-9 (Sam. mar. mer. au 28-11) S. C.

AU PETIT PARISIEN Spécialiste en teinture et coiffures de tous genres. Permanents avec ou sans électricité garantis sur cheveux teints. Tél. : 4-2764, 469-A, rue ST-JEAN, MLLE LABONTE Mme BERNIER, prop.
3714—9-9 (Lun. mer. ven. au 6-11) S.C.

SALON EVANGELINE, 375½, RUE ST-JEAN, sous la direction de M. et Mme C. CHIASSON, (autrefois Hélène Blondin). Coiffures de tous genres. Aussi salon de barbier. Pour appointement tél. : 2-4973.
4903 — 20-10 (ven. sam. lun. au 16-12) S.C.

PERMANENT $15.00 pour $1.50. — Garanti pour 12 mois, à l'huile française, indéfrisable. Avec ou sans fils. Teinture, tous genres de coiffure. SALON LAROSE, 87, de l'Eglise, coin St-Joseph, tél.: 5021. SIMONNE PERRON, prop.
5000—28-10 (26 fs) S.C.

Matelas — Réparation

ROYAL MATTRESS
NOUS NOUS SPECIALISONS dans réparation tous genres, chesterfield, divans-studio et matelas. Prix modérés. Satisfaction garantie. Attention spéciale aux appels téléphoniques. S'adresser : 167, AVE RENAUD. Tél. : 2-3894
4224—29-9 (Ven. sam. lun. merc. au 25-11) 95

MATELAS FRONTENAC, Enr.
TEL. : 5347
MANUFACTURIER DE MATELAS; réparation matelas à ressorts, crin, laine échiffée, lits plumes. Réparation sommiers. REMBOURRAGE ET REPARATION MEUBLES, chesterfield, divans-studio, meubles antiques. Ouvrage garanti. Attention spéciale aux communautés. ULRIC POULIOT, prop. 15, RUE BOISSEAU. Tél. : 5347.
4827—21-10 (Sam. mar. jeu. au 19-12) 95.

REPARATIONS DE MATELAS. — Faites réparer vos vieux matelas. Manufacturons matelas neufs. Réparations de sommiers. Aussi rembourrage de meubles. LOUIS ROUSSEAU, 486, 3e AVE, LIMOILOU. Tél. : 4-1480
3541—2-9 (Sam. mar. jeu. au 31-10) 95

Médecins

DOCTEUR CHS RINFRET. Voies génito-urinaires, médecine générale et petite chirurgie. Maladies vénériennes. 59, ST-JOSEPH, App. 101, Québec. Bureau, 10 à 11 a.m., 2 à 4 et 7 à 8 p.m. Tél. : 4-4061.
4759—17-10 (26 fs) 97

DR RENE PLAMONDON
EX-ELEVE DES HOPITAUX DE PARIS. Maladies vénériennes et de la peau. 15, RUE LACROIX. Tél. : 2-3032. Heures de bureau : 10 à 1 h. et 2 à 6 heures. Le soir sur entente.
3421—26-8 (Sam. mar. au 21-11) 97

Objets Perdus ou Trouvés

DIMANCHE APRES-MIDI, à Saint-Jean, I.O., a été perdu un étui en cuir pour Kodak. Prière de remettre à LEO BOURGAULT, 116, RUE DE LA COURONNE, Québec.
5119—31-10 (1 fs) 104

On Demande à Louer

ON DEMANDE A LOUER logement de 8 appartements plus chambre de bain dans maison pas plus que deux étages. Tél. : 4-0602.
5107—31-10 (1 fs) 110

Pianos à Vendre

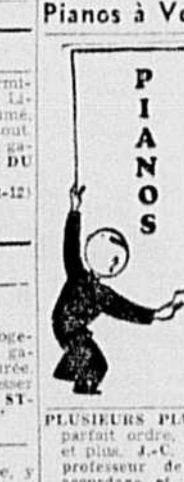

UN BON PIANO WILLIAMS en belle condition, moyen format $89.00. Payable $6. par mois chez J.-E. VALIN, 238, ST-JEAN. Tél. : 2-8365.
4971 — 25 - 10 (mer. ven. lun. au 6-11) 116

PLUSIEURS PIANOS A VENDRE, en parfait ordre, conditions faciles. $55. et plus. J.-C. MARCOUX, marchand, professeur de musique, expert en accordage et réparations de pianos. 609, ST-VALLIER, Québec.
4785—26-10 (6 fs) 116

PLUSIEURS PIANOS A VENDRE, en parfait ordre, conditions faciles. $55. et plus. J.-C. MARCOUX, marchand, professeur de musique, expert en accordage et réparations de pianos. 609, ST-VALLIER, Québec.
4786—26-10 (6 fs) 116

Propriétés à Vendre

PROPRIETE A VENDRE, rue St-Joseph en face Hôtel St-Roch, centre des affaires, comprenant 2 magasins, 2 logements. Sortie rue Notre-Dame des Anges. S'adresser 241, ST-JOSEPH, Québec.
4714—13-10 (26 fs) 126

Radios, Réparations, Vente

Réparation de Radios
GARANTI 90 JOURS
J. GIRARD, 160, 11e Rue, tél. 4-1787
4695—12-10 (26 fs) 129

Remèdes — Médicaments

PILULES MATERNELLES

CES PILULES aident à augmenter la sécrétion du lait et permettent à la femme de nourrir son enfant aussi longtemps qu'elle le veut sans avoir ses troubles périodiques. Les pilules maternelles sont efficaces dans les cas de dysménorrhée, règles douloureuses, trop abondantes ou trop fréquentes chez les femmes et jeunes filles. Ces bonnes pilules favorisent le développement du buste et son perfectionnement. Demandez à votre médecin de vous prescrire les 100 Pilules Maternelles ou envoyez $2.00 en mandat-poste au Dr JOS. COMTOIS, B.A., ST-BARTHELEMY, P. Q., qui vous les enverra affranchies. 33 jours de traitement. En vente à Montréal Pharmacie Laurent, 2610, St-Jacques, et à Québec, pharmacies Brunet et Livernois.
4369—3-10 (Mar. J. Sam. au 31-10) 131.

CONSTIPATION
SOIGNEZ votre Constipation en rééducant votre intestin et stimulant vos fonctions Digestives. La SENALINE produit strictement à base végétale, procurera le soulagement voulu. Flacons 75c et $1.25 par malle franco. Echantillon sur demande. PRODUITS PERFECTO ENR., 152, ST-JEAN, Québec.
4418—3-10 (Mar. jeu. sam. au 30-11) 131.

Recettes pour Desserts

ECONOMISEZ. — Vous pouvez faire chez vous sirop à saveur d'érable; sucre à la crème et autres desserts délicieux avec l'Essence Suprême. Recettes faciles avec chaque bouteille. Demandez "L'ESSENCE SUPREME".
3548—2-9 (Sam. mer. jeu. au 3-11) 130

Rembourrages

Rembourrage — Matelas
PAQUET & FRERES, LTEE. — Manufacturiers de meubles. Experts dans réparation de meubles de tous genres et matelas à ressorts. Service spécial pour communautés, hôtel, etc... Prix défiant compétition. 472, RUE ST-VALLIER. Tél. : 2-3040.
4374—2-10 (26 fs) 153

MATELAS FRONTENAC, Enr.
TEL. : 5347
REMBOURRAGE ET REPARATION MEUBLES, chesterfield, divans-studio, meubles antiques NOUS MANUFACTURONS ET REPARONS MATELAS, à ressorts, crin, laine échiffée, lits-plume; réparons sommiers. Ouvrage garanti. Attention spéciale aux communautés. ULRIC POULIOT, Prop., 15, RUE BOISSEAU, tél.: 5347.
4812—18-10 (Mer. ven. lun. au 16-12) 132.

Restaurants

CAFE L'AIGLE CANADIEN
PRENEZ VOS REPAS au CAFE L'AIGLE CANADIEN. Cuisine de première classe, deux salles à dîner. Service courtois. 26, 30, rue ST-NICOLAS (près de la gare). J.-EMILE BOIVIN, prop.
4443—5-10 (Jeu. sam. mar. au 2-12) 138.

Sablage de Planchers

SABLAGE SANS POUSSIERE DE PLANCHER de bois dur. — Expert pour faire ou sabler vos planchers. Seul représentant du meilleur fini au monde et de la cire non glissante à l'épreuve de l'eau chaude ou froide. E. DUFOUR, 82, COTE STE-GENEVIEVE. Tél. : 2-4360.
4059—23-9 (Sam. mar. jeu. au 21-11) 139.

Teinturiers

TEINTURERIE DORCHESTER. — $1.00 Nettoyage du ton clair parfait. Procédé exclusif de stérilisation 100% efficace pour complet, pardessus, robes unies. Teinture pour deuil, 24 heures. 120, DORCHESTER, Québec. Tél. : 4-2484.
4673—10-10 (26 fs) 151

TEINTURERIE MATHIEU Ltée. Tél. 4-1600. — Pour nettoyage à sec pressage, teinture de complets, paletots, manteaux, robes, etc. Service prompt et courtois. Appelez 4-1600. 15, RUE ST-ALBERT, Québec.
8853—21-4 (312 fs) 151

LA TEINTURERIE FRANCAISE, LTEE — $1.00 nouveau prix pour nettoyage. Pressage, nettoyage. Spécialité: teinture de soies. Département spécial pour commandes de la campagne. Sollicitons commande d'essai, 565, ST-JEAN, Québec. Tél. : 4-4686.
5013—27-10 (26 fs) 151

REPRISE FRANCAISE ENREG
TISSAGE INVISIBLE, réparation tous genres, robes, manteaux, habits mités, brûlés, déchirés, bas, pantalons, manches, collets. MLLE L. BOSSE, 132, D'ABRAHAM, face côte Ste-Geneviève. Tél. : 2-2347.
4463—6-10 (Ven. lun. mer. au 4-12) 151.

Terrains à Vendre

ST-FRANÇOIS D'ASSISE $700.00. — Boulevard des Alliés — 50 pieds par 100 pieds.
ST-FRANÇOIS D'ASSISE $600.00 — rue Aiguebelle — 50 par 80 pieds.
ST-SACREMENT $700.00 — 50 par 80 pieds.
LAC ST-AUGUSTIN $600.00 — 60 par 200 pieds. JULES LARUE, notaire, 23, ST-JEAN. Tél. : 2-4225 ou 2-3165.
4591—9-10 (26 fs) 152

Terres à Vendre

BELLE TERRE
BELLE TERRE, plus de 90 arpents, 75 en culture, 17 en différents bois. Bonnes bâtisses, trois-quart de mille de l'église. S'adresser par lettre à CASIER 26, Ste-Louise, comté de L'Islet.
5002—28-10 (7 fs) 153

91 ACRES, située 6 milles de Sherbrooke, route ouverte l'hiver, maison, grange, modernes, récolte 65 tonnes de foin, roulant, camion de livraison, 16 vaches, Jersey enregistrées accréditées, 2 chevaux, 7 taures, clientèle de lait, onze piastres par jour, à vendre cause de maladie, d'ici 15 jours au bas prix de $7,500., $3000. comptant, balance facile. E. LEMIEUX, 114, DES FRANCISCAINS, Québec.
4991—26-10 (6 fs) 153

Vues Animées

VOYEZ NOS LAMPES pour projecteur de 200 W. à 750 W. Lampes hors du trust, donc "meilleur marché". Demandez nos prix. ATELIER ARTISTA, 70, ST-JEAN. Tél. : 4-4178.
4090—30-9 (Sam. mar. jeu. au 23-11) 157.

Les vapeurs

SS. North Gaspé prendra cargaison aujourd'hui au hangar 14 et partira mercredi midi pour la côte sud depuis les Méchins jusqu'à Gaspé. Agent J.-D. Bousquet 2-2041 et 2-5231.

SS. Gaspé County prendra cargaison aujourd'hui au hangar 21 et partira samedi pour la côte sud depuis la Rivière-au-Renard jusqu'à Gaspé et pour la Baie-des-Chaleurs jusqu'à St-Omer et pour Dalhousie, Cambellton et Bathurst. Agent Paul Brochu: 2-8715 et 2-6959.

MV. Louis Hébert prendra cargaison aujourd'hui au hangar 21 et partira jeudi midi pour la Côte Nord depuis les Eboulements jusqu'aux Sept-Iles. Agent : Paul Brochu: 2-8715 et 2-6959.

SS. Fleurus prendra cargaison aujourd'hui au hangar 21 et partira samedi pour Port-Menier, l'Ile d'Anticosti, Pointe-du-Chêne, Pictou, Chéticamp, Charlottetown et Summerside. Agent: Paul Brochu 2-8715 et 2-6959.

MV. Méchin prendra cargaison aujourd'hui au hangar Vererault et partira jeudi pour Caraquet, Lamèque et Shippigan. Agent Jules Samson 2-1879

LES GOELETTES

Ste-Anne-P., cap. Aug. Lafrance, prendra cargaison aujourd'hui au quai Renaud 5 et partira ce soir pour Ste-Anne-de-la-Pocatière.

Francheville, cap. Pelletier et F. prendra cargaison aujourd'hui au quai Renaud 5 et partira jeudi pour St-Roch-des-Aulnaies et la Rivière Ouelle.

A.-Bouchard cap. M. Belley, prendra cargaison aujourd'hui au quai Renaud 5 et partira jeudi pour St-Siméon et Port-au-Persil.

Edée-H., cap. G. Dufour, prendra cargaison aujourd'hui au quai Renaud 4 et partira ce soir pour St-Siméon, St Fidèle, Ilets-Jérémie, Bersimis et Ragueneau.

J.-H.-L. cap. J.-H. Lavoie, prendra cargaison aujourd'hui au quai Renaud 1 et partira jeudi pour l'Ile-aux-Grues et la Gorsse-Ile.

Charlevoix, cap. Chs Boulianne, prendra cargaison aujourd'hui au quai Renaud 1 et partira ce soir pour Tadoussac, Sacré-Coeur, Ste-Catherine, St-Siméon, les Escoumains.

A.-H.-L., cap. Abel Harvey, prendra cargaison aujourd'hui au quai Renaud 1 et partira ce soir pour l'Ile-aux-Coudres.

Mont-L., cap. J.-P. Glasson, prendra cargaison aujourd'hui au hangar 21 et partira ce soir pour St-Jean-Port-Joli, Kamouraska et St-André.

Quinnette, cap. Cyr. Lévesque, prendra cargaison aujourd'hui au ponton de la douane et partira ce soir pour l'Ile-Verte, Cacouna, Trois-Pistoles et les Escoumains.

Coopérative-T., cap. Harvey & Dufour, prendra cargaison aujourd'hui au ponton de la douane et partira ce soir pour l'Ile-aux-Coudres.

Ne sont pas prêts : G. Bouillon, pour Rimouski, Luceville.

H. Gagnon, pour la Malbaie, Pointe-au-Pic et St-Fidèle.

REÇUES TROP TARD POUR CLASSIFIER

Ces annonces seront placées sous leurs rubriques respectives dans le prochain numéro.

Autos à Vendre

AUTO A VENDRE, Willys Knight 1931 en parfait ordre. Vendre d'ici quelques jours pour $60.00. S'adresser à J.-B. MARTEL, 61 Fleurie, Québec.
5136—31-10 (6 fs) A. V.

Chambres à Louer

CHAMBRE A LOUER, meublée et chauffée. S'adresser à 31 ST-OLIVIER. Tél.: 2-8724.
5131—31-10 (1 fs) 38

Divers

FORMULE COMPLETE $1.00
TACHES DE ROUSSEUR enlevées rapidement avec notre formule qui est infaillible. Satisfaction garantie ou argent remis. JOS. BLONDEAU, agent manufacturier, 448 St-François, Québec.
5138—31-10 (6 fs) 54

Hommes Demandés

SERVICE CIVIL
OTTAWA vient d'annoncer des examens pour positions de commis de bureau. Concours 29491. Si vous tenez à prendre part à ce concours, communiquez immédiatement avec nous et nous vous mettrons au courant des formalités à remplir en vue de cet examen. A.-W. PATENAUDE INC., 197, STE-CATHERINE-OUEST, MONTREAL.
5137—31-10 (1 fs) 74

Juneau Frère Enrg

160, 3ième AVE., LIMOILOU
(Près 5e Rue)

DURANT le mois de novembre

Escompte de . . . . . **33 1/3 %**

sur tous nos papiers-tentures (tapisseries), (plafonds exceptés). Papiers vernis 15%

PAPIERS CANADIENS, FRANÇAIS, ANGLAIS et AMERICAINS
au delà de 300 modèles

31-10-39

80 Feuilleton de l'"Action Catholique"

—"Si Mark est rentré par l'aile des bureaux", murmura-t-il, "comment se fait-il que sa canne et son chapeau soient ici près de l'escalier d'en arrière ?"

Je ne pouvais répondre à cette question, car Mark ne les portait pas quand il vint me chercher, à ma chambre. "Peut-être les a-t-il déposés ici avant de venir m'éveiller", supposai-je.

Larry demeura longtemps dans les chambres des deux hommes qui avaient été assassinés, Alexandre et Peter Brian. Ces deux chambres, on le sait, communiquent entre elles, et sont situées au deuxième plancher, soit au premier étage. Il examina attentivement la porte qui met en communication la chambre de Julian avec celle d'Alexandre Brian.

Puis, nous montâmes au troisième plancher, c'est-à-dire au second étage et il m'indiqua la chambre de Lee. La porte était entr'ouverte. Lee n'était pas encore au lit. C'était plutôt étrange ! Larry entra et examina la petite pièce. Il examina encore le lit qui avait été défait, car Lee avait été, comme moi, éveillé brusquement et appelé en vitesse sur la scène du meurtre. Nous sortîmes et traversâmes la salle de bain.

Dans notre famille, il y a une tradition qui veut que lorsque mon frère, Larry, est en train de méditer, il ne parle pas. Aussi ne fus-je pas surpris de le voir marcher sans dire une parole. Tout à coup, il se contenta de me demander : "J'ai bien hâte de savoir ce que Martin a découvert dans le bureau de Peter, après que nous fussions partis ?"

Ce qu'avait entendu Miss Hunt ?

Sutton et ses hommes parlaient à voix basse quand nous entrâmes dans le bureau de Peter. Le corps avait été enlevé mais tout le reste avait été laissé dans l'état où la police l'avait trouvé quand elle avait forcé la porte.

—"Venez ici !" commanda Sutton en nous voyant entrer par la porte extérieure du bureau. "Venez, ici, nous avons trouvé quelque chose qui va vous permettre de ressentir de jolis frissons le long de votre épine dorsale. Par Jupiter, j'en ai eu la chair de poule quand j'ai appris cela !"

—"Quoi ?"

—"Eh ! bien", et la figure de Sutton était étrangement tendue, "allez dans le bureau de Miss Hunt et fermez la porte sur vous".

Nous obéîmes. Nous étions isolés dans la petite pièce où se trouvait le pupitre de Miss Hunt.

—"Prêts ?"

—" Prêts !"

—"Eh ! bien, maintenant", dit Sutton, en nous criant d'une pièce à l'autre, "vous allez entendre ce que Miss Hunt a entendu !"

(Tous droits réservés.) — Ledger Syndicate, Philadelphie.

Des pas dans la nuit 77

—"Ah ! çà ! C'est, je suppose, l'un de ces indices qui déroutent les détectives, parce que ce sont de faux indices. En fait, c'est une pure coïncidence."

Larry semblait peu convaincu. "Peut-être, mais nous n'avons pas encore entendu la déposition de chacun des témoins. Et puis, tu vois, jusqu'ici, nous n'avons que des preuves de circonstances. Nous pouvons trouver autre chose encore..."

—"Ouais ?" Sutton ne put cacher son exaspération. "Tu es malade avec ta preuve. Ce n'est pas assez de savoir... Non, mais sais-tu que j'ai déjà pincé des types avec des indices comme ceux que j'ai actuellement et ce n'est qu'après que j'ai trouvé la preuve voulue ?"

Larry se contenta de sourire. Il connaissait Sutton. "J'en ai par-dessus la tête de cette affaire-ci, mon vieux, comme toi. Mais, maintenant, supposo que toi et moi, nous soyons parfaitement convaincus et que nous sachions qui est le coupable. Ton expérience de 20 ans de travail te dit que nous devons obtenir une preuve plus solide que celle que nous avons, parce que le meurtrier, intelligent comme celui que nous cherchons, nous passera entre les doigts si nous le traînons en cour. De toute façon", poursuivit Larry en allumant une cigarette et en consultant du regard la liste que je lui avais fournie, "nous pouvons découvrir quelque chose de plus au sujet de la jeune fille et de Mark. Maintenant, voyons : Jean Lindstrum, Cora Hoyt et Lee Sen. Jean n'est ici que depuis une semaine. Cela la laisse peut-être en dehors de toute l'affaire. Et..."

—"Oui, mais si tu prend l'affaire comme cela, dis-toi bien que Frank Serge n'était pas ici quand Alexander Brian a été assassiné. Cependant, il nous a donné de bons renseignements."

"C'est vrai. Nous devons questionner Jean et Cora, qui est ici depuis dix ans. Hummm."

Nouvelle découverte

Sutton sourit en se souvenant de la première enquête : "Oui, nous l'avons déjà interrogée. C'est un bon coeur et une âme sans détour. Elle était effrayée, cette fois-là, au point de ne plus être parfaitement en possession d'elle-même. Cela me surprend qu'elle ait tenu le cou. Elle est celle qui voit toujours des choses que les autres ne voient pas, aussi !"

—"L'argent !" dit Larry d'un air énigmatique, en faisant un signe quelconque sur la liste qu'il tenait devant lui. "Elle a un bon salaire qui la fait tenir le coup. Et Lee Sen ! Tiens, nous l'avons ! C'est un meurtre chinois !" Larry sourit. "Ce serait une

Avions de reconnaissance allemands repoussés par la "Royal Air Force"

Ces avions ont été repoussés aujourd'hui.— Une flottille de destroyers britanniques a livré un combat à deux avions de bombardement allemands.

AUCUNE PERTE

(De notre édition de 5 h. d'hier)
(Par Sidney-J. Williams)

LONDRES, 30. (UP) — Des avions de reconnaissance allemands ont été repoussés par la Royal Air Force, aujourd'hui, trois navires marchands anglais ont été coulés et une flotille de destroyers britanniques a livré un combat à deux bombardiers allemands dans la Mer du Nord.

Intensifiant la guerre en mer, pendant que le front rhénan demeure tranquille, les nazis ont commencé la journée par plusieurs offensives aériennes au-dessus de la côte orientale d'Angleterre. Les avions ennemis ont été chassés du territoire anglais, et quelques observateurs croient que l'un d'eux s'est abîmé dans la mer.

Ce soir, l'Amirauté a annoncé qu'une flottille de destroyers anglais, dont le nombre n'a pas été révélé — dans la région du blocus au sud de Dogger Bank, entre l'Angleterre et le Danemark, ont engagé un combat contre deux avions de bombardements nazis. Les Anglais n'ont subi aucune perte.

Les navires coulés par l'ennemis sont le vapeur "Malabar" et deux chalutiers, le "St-Nidans" et le "Lynz".

Festival-concours de musique

Le comité du festival-concours de musique du Québec annonce que le syllabus pour le festival 1940, qui aura lieu à Montréal du 6 au 16 mars, est maintenant à la disposition du public et peut être obtenu du secrétaire honoraire pour la région: Mme J.-E. Perron, 44 avenue Laurier, Québec.

Le syllabus contient les titres de toutes les pièces de concours des 285 classes au programme, et donne les conditions pour l'inscription au festival. Toutes les pièces de concours sont maintenant en vente chez les dépositaires officiels du festival à Montréal, la maison Ed. Archambault Enr's, et l'International Music Store.

Encore une fois, cette année, le Canadian Passenger Association a accordé un taux spécial d'un passage et quart, pour le voyage aller retour, aux concurrents et membres de leur famille venant d'en dehors de Montréal participer au festival. Ce taux est applicable aux concurrents individuels ainsi qu'aux groupes de 24 personnes ou moins, venant de tous centres est d'Hamilton, Toronto et Sudbury en Ontario, et de n'importe où dans la province de Québec. Nous espérons sincèrement que cette courtoisie facilitera grandement, pour les concurrents d'en dehors de Montréal, le voyage pour venir prendre part au festival de 1940.

Majorité dans Bellechasse

L'officier raporteur du comté de Bellechasse vient de donner ce matin la majorité officielle de Me Valmore Bienvenue, C.R., député libéral de Bellechasse. Elle est de 384 voix sur son adversaire, Me Emile Boiteau, notaire, candidat de l'Union nationale.

Les boutiques termeront plus tôt en Angleterre

Les boutiques et magasins doivent fermer à 6 heures au lieu de 8 heures.— Quelques exceptions. — Règlements peu populaires et qui soulèvent des critiques.

UNE MESURE DE PROTECTION

(De notre édition de 5 h. d'hier)

LONDRES, 30. — (U. P.) — Des milliers de petits boutiquiers fermeront leurs établissements une ou deux heures plus tôt que d'habitude, ce soir, quand les réglements du couvre-feu du ministère de l'Intérieur entreront en vigueur.

L'ordre pourvoit à la fermeture des boutiques et magasins à 6 heures au lieu de 8 heures, heure habituelle. Quelques propriétaires d'établissements, s'étant plaints que la fermeture à 6 heures nuirait à leurs affaires, ont eu la permission de leur conseil de ville de rester ouverts jusqu'à 7 heures.

Les règlements du ministère de l'Intérieur sont peu populaires et soulèvent une tempête de critiques. Quelques boutiquiers ont annoncé qu'ils fermeraient à l'heure habituelle.

Les autorités anglaises ont recouru à cette mesure afin de permettre au personnel des établissements de regagner leurs demeures avant l'obscurcissement de nuit.

Les Juifs dans les camps de concentration en Allemagne

Le ministère britannique de l'Information publie un "papier blanc" sur le traitement infligé aux Juifs internés en Allemagne.— La "guerre des mots".

UNE DEPECHE DE HENDERSON

(De notre édition de 5 h. d'hier)

LONDRES, 30. — (UP) — Le ministère britannique de l'Information publie aujourd'hui un "papier blanc" pour démontrer que le chancelier Adolf Hitler lui-même a donné ordre que les Juifs détenus dans les camps de concentration soient battus à raison de soixante coups de verges au maximum.

Ce "papier blanc" est une nouvelle explosion dans la "guerre des mots" et de la propagande qui se fait entre les pays en guerre.

Le document porte sur le traitement infligé aux nationaux alemands en Allemagne. Il a été publié, croit-on, pour ajouter à la campagne des Alliés visant à encourager les Allemands — aussi bien que les Tchèques et les Autrichiens — à se révolter contre le régime nazi.

Le "papier blanc" en question contient aussi une dépêche, datée de mars 1938, de l'ambassadeur anglais à Berlin, sir Neville Henderson, concernant le Révérend Martin Niemoeller, chef du Synode confessionnel de l'Eglise luthérienne allemande, qui fut emprisonné pour son opposition aux Nazis. Niemoeller est un ancien commandant de sous-marin pendant la guerre mondiale. La dépêche d'Henderson dit que Hitler était mécontent de la sentence d'emprisonnement donnée au pasteur protestant.

Hitler déclara que Niemoeller était un traître et que ses sympathisants se retrouveraient tous ensemble dans un camp de concentration, dit la dépêche. Le chancelier fit remarquer, ajoute la dépêche, que les camps de concentration sont une invention des Anglais.

Banquet aux huîtres à St-Coeur-de-Marie

La section St-Coeur de Marie de la société Saint-Jean-Baptiste annonce pour jeudi soir, le 9 novembre prochain son traditionnel banquet aux huîtres. On sait que cet événement toujours attendu groupe dans la salle paroissiale St-Coeur de Marie une foule nombreuse et choisie. Les organisateurs sont déjà assurés de la présence de plusieurs des nouveaux députés élus le 25 dernier lesquels sont tous des paroissiens et des habitués de cet événement annuel. Ce banquet sera sous la présidence d'honneur du Rev. Père Quélo, curé de St-Coeur de Marie et sous la présidence active de Me Jacques Dumoulin, député de Montmorency et président de la section St-Coeur de Marie de la société St-Jean-Baptiste de Québec.

Tous ceux qui désirent assister à ce banquet pourront se procurer des cartes des membres de la section.

A l'amende

Le Recorder a condamné ce matin à $100 d'amende deux vendeurs de bois de l'extérieur de la ville accusés d'avoir vendu du bois sans licence. Un autre a été condamné à $10 et aux frais. Un vendeur de bois de cette ville a été condamné à $25 et aux frais pour avoir vendu sans licence, et à $10 et aux frais pour n'avoir pas donné la mesure voulue.

300 personnes à la porte de M. William Tremblay

(De notre édition de 5 h. d'hier)

MONTREAL, 30. — (B. U. P.) — La police a dispersé, ce midi, une foule de près de 300 personnes qui s'étaient massées devant le domicile de l'hon. William Tremblay, ministre du Travail et ex-député de Maisonneuve. Il s'agissait d'employés qui auraient travaillé au cours de l'élection en faveur de l'hon. W. Tremblay. Il n'y eut aucun trouble et la police n'a pas eu de difficulté à rétablir l'ordre et à persuader les gens de retourner dans leurs foyers.

Interrogé par le représentant de la "British United Press", l'hon. M. Tremblay a déclaré que les employés seraient payés par chèque et qu'il avait du transporter sa famille en dehors du comté.

Il est d'opinion que l'Italie se rangera du côté de la France

(De notre édition de 5 h. d'hier)

SAINT-JEAN, N.-B., 30. — (UP) — Emile Baumé, éminent pianiste virtuose français, a dit aujourd'hui, que la majorité de ses compatriotes croient que l'Italie se rangera du côté de la France et de la Grande-Bretagne dans la guerre actuelle, advenant qu'elle ne puisse maintenir sa neutralité.

Baumé a dit que les Italiens n'ont "pas goûté" du pacte russo-allemand.

"Nous n'aimons pas la guerre, mais nous avons été obligés de la faire, car il est préférable de lutter que d'être dans une crainte continuelle", a-t-il dit.

Le pianiste entreprend une tournée de concerts aux Etats-Unis.

Berlin fait de l'humour

(De notre édition de 5 h. d'hier)

NEW-YORK, 30. — (U. P.) — Le poste allemand à ondes courtes attribuait, aujourd'hui, au "Petit Parisien", le fait divers suivant:

Le gouverneur d'une colonie anglaise éloignée reçut, le 2 septembre, un câble de Londres, lui annonçant la déclaration de la guerre et lui ordonnant d'interner les étrangers ennemis. Le lendemain, le gouverneur répondait au Colonial Office:

"Nous avons interné quatre Hollandais, six Américains, trois Brésiliens, quatre Japonais, douze Chinois, deux Guatémalais, six Allemands, deux Belges, six Italiens trois Russes, deux Yougoslaves, un Grec, deux Turcs et trois Egyptiens.

"Prière de nous informer lesquels, de ces détenus, sont des étrangers ennemis".

Mort du docteur Edmond Grignon

(De notre édition de 5 h. d'hier)

MONTREAL, 30. — (D.N.C.)— Le Dr Edmond Grignon est décédé hier à Ste-Agathe, après 14 mois de maladie, à l'âge de 78 ans. Juge de paix pendant plus de quarante ans, secrétaire du conseil municipal de la paroisse et secrétaire de la Commission scolaire durant de longues années, il était l'auteur de l'album de Ste-Agathe, publiée en 1911; de "En guettant les ours", et "Quarante ans sur le bout du banc", livres publiés sous le pseudonyme de Vieux Doc et qui ont eu un grand succès de librairie.

Né à St-Jérome, le défunt avait fait ses études au collège Victoria. Il pratiqua d'abord sa profession à Ste-Julienne, puis s'établit à Ste-Agathe il y a 45 ans. Il laisse son épouse (Marie-Louise Richard) et onze enfants, sept fils et quatre filles.

Majorité de 2,831 voix à M. Drouin

(De notre édition de 5 h. d'hier)

La majorité officielle de l'hon. Oscar Drouin dans le comté de Québec-Est, d'après le recomptage effectué ce matin, devant l'officier-rapporteur, M. J.-Adélard Gosselin, est de 2,831 voix. Les paroisses de St-Roch et Jacques-Cartier ont donné une majorité de 1131 voix à M. Drouin: Limoilou, St-Pascal et St-Esprit: 799 voix; St-François d'Assise et St-Fidèle: 812 voix; Stadacona: 43 voix; le bureau de scrutin previsoire: 46 voix. Enfin 224 bulletins ont été rejetés comme non-valables.

Changements à l'Agriculture

(De notre édition de 5 h. d'hier)

Si l'on en croit la rumeur, l'hon. M. Godbout ferait des changements importants en prenant la direction du ministère de l'Agriculture. On parle de la retraite prochaine ou sous-ministre actuel, M. Albert Rioux. Parmi ceux qui seraient invités à le remplacer, on parle tout particulièrement de M. Louis-Philippe Roy, de St-Hyacinthe, ancien directeur des services au ministère de l'Agriculture, sous le régime Taschereau.

Indulgences à gagner le 2 novembre

Depuis midi, le jour de la Toussaint jusqu'à minuit le 2 novembre, les fidèles pourront gagner des indulgences.

LES CONDITIONS

Les fidèles voudront bien se rappeler que le jour de la Toussaint à partir de midi, jusqu'au lendemain soir, jour des Morts, à minuit, ils peuvent gagner une indulgence plénière, applicable aux défunts seulement, à chaque visite qu'ils font dans une église paroissiale ou dans une chapelle publique ou semi-publique.

A part de la confession et la communion, ils doivent réciter à chaque visite, six Pater, six Ave et six Gloria aux intentions du Souverain Pontife.

Histoire et nature de l'indulgence

Par un décret du Saint-Office (Section des Indulgences) en date du 25 juin 1914, Sa Sainteté Pie X, de sainte mémoire, a daigné accorder à perpétuité, pour le 2 novembre de chaque année, que les fidèles qui s'étant confessés et ayant communié, visiteront **avec l'intention de secourir les défunts** une église ou un oratoire public ou semi-public et y prieront aux intentions du Souverain Pontife, puissent gagner à chaque visite une indulgence plénière applicable aux âmes du purgatoire seulement.

Conditions à remplir. — 1. **Une bonne confession.** La confession dans les huit jours qui précèdent le 2 novembre suffit. Les personnes qui ont l'habitude de se confesser tous les quinze jours (Codex Juris Canonici, can. 931, parag. 3) peuvent se contenter de leur confession accoutumée. La confession faite dans les huit jours qui suivent le 2 novembre suffit aussi. (C. J. C. can. 931, parag. 1). — 2. **Une bonne communion.** On peut communier la veille du 2 novembre ou dans les 8 jours qui suivent (C. J. C. can. 931, parag. 1). — **La visite des endroits prescrits avec l'intention de secourir les défunts.** Les personnes qui vivent en communauté, peuvent visiter leur chapelle (C. J. C., can. 929). — 4. **Des prières vocales** aux intentions du Souverain Pontife. Six Pater, six Ave et six Gloria sont requis pour chaque visite.

Le 2 novembre veut dire, à partir de midi le jour de la Toussaint jusqu'à minuit le lendemain.

En faveur des personnes qui ne peuvent gagner cette précieuse indulgence le jour des Morts, Sa Sainteté le Pape Pie XI de regrettée mémoire, par décret en date du 2 janvier 1939, a daigné étendre cette faveur au dimanche qui suit immédiatement le 2 novembre. En sorte que l'indulgence plénière "toties quoties" pour les défunts pourra se gagner maintenant, aux mêmes conditions, soit le 2 novembre, soit le dimanche suivant.

Décédé

● M. Siméon Gagné, de Boischatel, décédé le 20 octobre.

Message de Pie XII à S. E. Emile Yelle

(De notre édition de 5 h. d'hier)

ST-BONIFACE, Manitoba, 30. — (UP). — Mgr Emile Yelle, archevêque de Saint-Boniface, a reçu un message du Pape Pie XII à l'occasion du premier synode diocésain tenu ici en cinquante ans.

Le message à l'archevêque se lit comme suit:

"Le Saint-Père, profondément touché par l'expression d'affection et de respect des membres du synode de Boniface, implore la bénédiction de Dieu sur leurs délibérations et donne ses bénédictions paternelles à tous ceux qui y participeront."

Ne pas confondre

M. Lucien Gagnon, domicilié à 464, rue St-François, et travaillant chez Chenor Ltée, 39, rue St-Joseph, n'a rien à faire avec l'individu du même nom qui a présentement des démêlées avec la justice.

On fera encore la vente des couronnes et des coquelicots

A l'occasion de la fête annuelle de l'Armistice. — Un moyen d'aider les vétérans invalides. — Un comité de dames patronesses a été formé. — Une industrie de chez nous.

APPEL DE LA LEGION CANADIENNE

La section no 13 de la Légion canadienne vient de mettre sur pied un comité de dames qui s'occuperont de conduire à bonne fin la vente annuelle du coquelicot à l'occasion de la fête de l'Armistice. Le comité de la vente des couronnes est formé de mesdames R. de Finis, F.-T. Handsomebody, Rosette Joseph et H.-H. Gibault; celui de la vente des coquelicots, de mesdames W.-F. Aves, présidente et Douglas Barlow, vice-présidente. Madame René Langlois est chargée de compiler la liste officielle des couronnes vendues.

La Légion canadienne fait un appel spécial au public pour lui demander d'être généreux à l'occasion de cette vente annuelle de coquelicots et de l'aider à soutenir les vétérans de la grande guerre qui sont dans le besoin. Elle rappelle que les couronnes et coquelicots mis en vente sont fabriqués par des invalides qui sont absolument incapables de gagner leur vie d'une autre façon et qui, sans cela, seraient à la charge du public.

Messe des morts

A la demande du consulat de France et de l'association des anciens combattants français à Québec, une première messe des morts sera chantée le 2 novembre prochain dans la chapelle de l'archi-confrérie de Montmartre (chapelle des Assomptionnistes, Bergerville), pour les soldats français tombés au champ d'honneur. La cérémonie aura lieu à 9 h. 30. Les membres de la colonie française et les personnes qui voudraient s'unir à eux dans la prière, sont cordialement invitées à la messe et à l'absoute qui suivra.

On réduit les taux contre les risques de guerre

LONDRES, 31. — (U. P.) — Les taux d'assurance contre les risques de guerre en mer ont été réduits sensiblement, aujourd'hui, par l'Institut des Underwriters de Londres.

Le taux pour les voyages entre les ports de l'Amérique du Nord, de l'Amérique centrale, de l'Amérique du Sud et ceux des Indes occidentales a été fixé à $12.00 par $400.00, comparativement à $16.00 précédemment.

Les voyages entre les Amériques et les ports de la Mer Noire bénéficieront maintenant d'un taux de 80 shillings par cent livres sterling, contre 100 shillings précédemment.

Le Frère Gauvin blessé en Chine est un Québecois

(De notre édition de 5 h. d'hier)

Le R. F. Edgar Gauvin, S.J., qui a été blessé hier, dans une mission chinoise, par des soldats japonais, est un Québecois. Il est le fils de M. Edgar Gauvin, employé aux usines de St-Malo, et de madame Gauvin, décédée. M. Gauvin demeure rue Crémazie. Le R. F. Gauvin a deux soeurs, dont l'une est religieuse de la congrégation des Soeurs de St-Joseph de St-Vallier et se trouve actuellement en France. Le blessé a exactement trente ans.

Quant au Frère Fontaine qui a été blessé au cours de la même escarmouche, il est originaire de la région de Montréal. D'après le R. P. Lavoie, directeur du musée chinois, les blessés sont actuellement dans un hôpital américain.

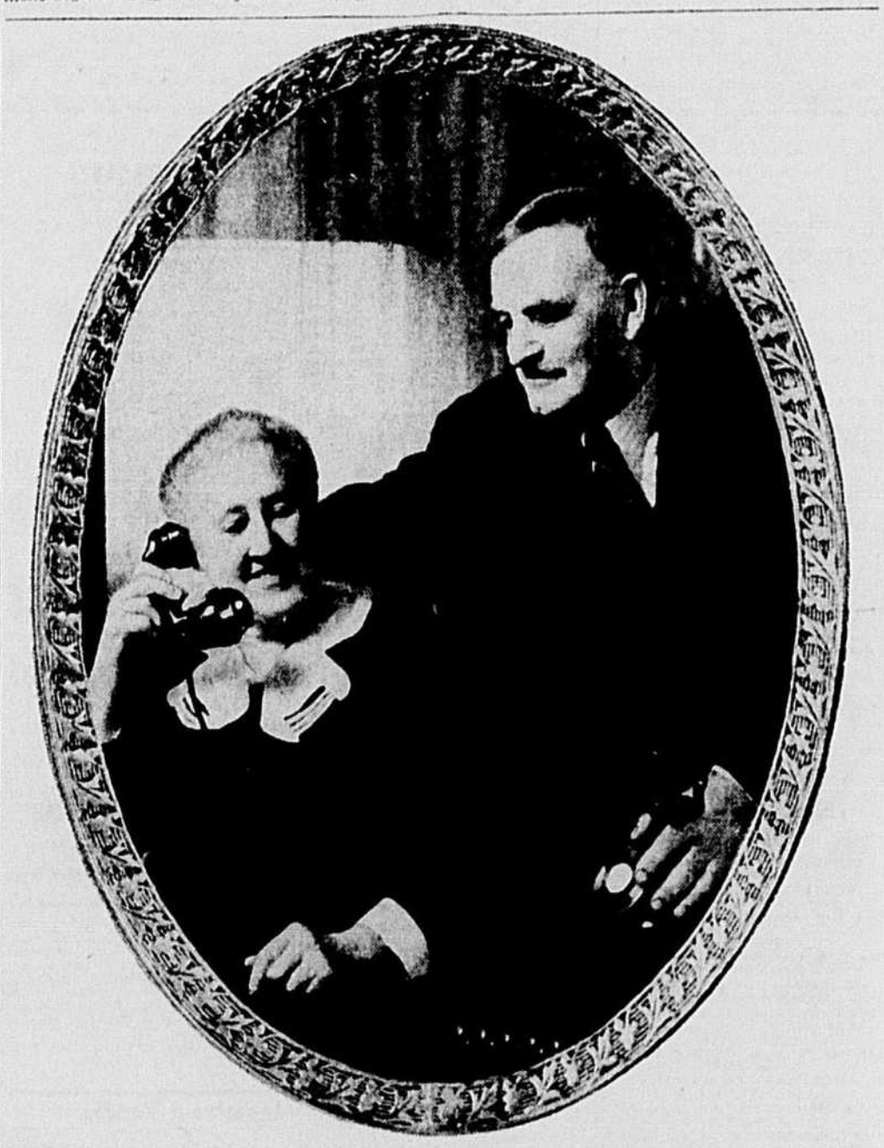

Le complément d'un tableau *de* NOCES D'OR

Mme Allen Quickfall venait de disposer un immense bouquet de chrysanthèmes, offrande de ses enfants et petits-enfants à l'occasion des noces d'or, lorsque le téléphone sonna. La communication était transmise de Kindersley, Saskatchewan, et lui apportait les meilleurs voeux de son fils Roy. Quelle surprise en un tel jour! Mme Quickfall nous écrit: "Nous sommes heureux de faire part à d'autres fils et à d'autres mères de la joie et du bonheur que donnent les prises de contact par téléphone, singulièrement quand les êtres chers sont disséminés aux quatre coins du pays."

● *Pourquoi attendre des noces d'or? A la prochaine fête de famille téléphonez par interurbain. Et rappelez-vous ceci: il en coûte si peu que vous aussi serez étonné.*

L. Belcourt
Gérant de District

THE BELL TELEPHONE COMPANY OF CANADA

farce si Julien était vraiment en train de faire ce que Frank pense qu'il faisait!"

—"Que faisait-il?"

—"Il prenait des mesures pour faire faire des plantations de fleurs. On pourrait aussi expliquer ses démarches de cette façon-là comme de l'autre.

● *Ce fut comme une vision kaléidoscopique et plusieurs visages m'apparurent dans un éclair. Julian avec son sourire sardonique. Lee pâle et silencieux, les policiers de Sutton, avec leur expression d'indifférence, à l'attente... (p. 51)*

—"Ouais, mais tu oublies la fenêtre qu'il a tenté d'ouvrir!"

—"Bah!

—"Bah! on ne peut tout de même pas condamner les gens parce qu'ils tentent d'ouvrir une fenêtre! A moins..."

Des coups frappés vigoureusement à la porte interrompirent Larry. Je réintégrai immédiatement ma cachette et Sutton alla ouvrir la porte. C'était Lockwood. "Capitaine", dit-il, "Martin veut que vous veniez à la chambre où le cadavre a été trouvé!" Il était évidemment excité. "Il a découvert quelque chose!"

La léthargie, qui avait envahi Sutton, disparut aussitôt. "Peut-être a-t-il trouvé un indice sérieux, enfin. Ah! et puis, Holbrook, cette fille de chambre, cette cuisinière et ce chinois n'ont vraiment rien à faire avec ce cas. Ils étaient tous endormis lorsque le meurtre a été commis, alors que peuvent-ils nous dire? Renvoie-les tous se coucher, Lockwood. Nous les cuisinerons demain matin."

Il se tourna vers les bureaux et d'un signe de tête invita Larry à le suivre. Celui-ci déclina l'invitation.

—"J'irai plus tard", dit-il. "Je veux jeter un coup d'oeil sur les lieux et causer un peu avec Bob".

Aussitôt que nous fûmes seuls, il me lança un clin d'oeil. "Quel est ton verdict?" dit-il en souriant.

—"Ah! je n'en ai pas!" dus-je admettre. "A mesure qu'ils viennent ici, ils paraissent tous plus coupables les uns que les autres! Et ils ont tous des alibis!"

Larry examine la maison

Larry fit un signe de tête affirmatif. "Et les trois autres paraîtront encore plus coupables. Mais, cela tient à la façon dont nous les interrogeons, car, vois-tu, nous les obligeons à prouver qu'ils sont innocents... Fais-moi voir la maison un peu, veux-tu, Bob?"

Quoiqu'il fût près de quatre heures du matin, il faisait encore absolument noir et les corridors étaient profondément silencieux comme si le passage récent de la mort y avait laissé traîner un voile lourd. Cora, Jean et Lee étaient sans doute retournés dans leur chambre où ils dormaient, car les portes du salon étaient ouvertes et la pièce était obscure.

—"Je suppose que toutes ces pièces ont été fouillées à fond, déjà", fit observer Larry. "Et je ne tiens pas à éveiller des gens qui dorment. Mais je veux avoir une idée générale de la maison."

Je le conduisis à pas de loup au delà des chambres des femmes jusqu'à la cuisine. Là, Larry recueillit par terre, quelque chose de jaune, qui me parut être une pince de cheveux de Cora. Il regarda l'objet attentivement et l'enfouit dans sa poche d'un air de triomphe. Il revint sur ses pas jusqu'au corridor et examina avec soin la canne et le chapeau de Mark là où ils avaient été laissés sur une chaise.

CINÉ BULLETIN

(Titre et texte enregistré — Tous droits réservés. Ottawa 1938)

Sous cette rubrique, pour l'information de nos lecteurs, nous donnons des indications diverses et une appréciation morale sur les films actuellement à l'affiche dans différents cinémas, sans toutefois assumer la responsabilité quant aux autres parties du programme offert en ces salles.

Il n'est tenu, ici, aucun compte des réclames des exploitants du cinéma, et ce bulletin ne contient pas d'annonce payante.

Les cotations morales mentionnées plus bas s'inspirent aux meilleures sources d'information. Pour les films jugés condamnables, la note sera tempérée, s'il y a lieu, suivant les modifications ou coupures effectuées par le Bureau de Censure des vues animées de la province de Québec.

APPRÉCIATION MORALE
Classification

1. — Ne semble offrir aucun danger pour le public en général.
2. — Ne convient qu'aux spectateurs adultes sérieusement formés.
3. — A déconseiller, parce que dangereux.
4. — A proscrire et à combattre.

L'ETOILE placée à la suite d'un chiffre indique un spectacle qui nous paraît comporter un réel intérêt.

Cette classification ne remplace d'aucune façon le jugement de la conscience; elle veut seulement le faciliter. Munie de nos renseignements, chaque personne doit voir à quelle catégorie elle appartient et, dans le cas d'un danger particulier, déterminer prudemment si elle peut s'y exposer. Il va de soi que le jugement du confesseur prime tout autre en la matière.

"Cambrai"

REFORMATORY — — — — — — 1*

Drame sur l'école de réforme très bien interprété par JACK HOLT, BOBBY JORDAN et FRANKIE DARRO. Les scènes de cruautés des gardiens envers les enfants sont vraiment poignantes. D'autres scènes sont comiques. Ce film veut prouver l'excellence de certaines méthodes de réformes. L'intérêt est constamment soutenu.

La plus grande partie de cette production se passe dans une école de réforme.

"Canadien"

ALERTE EN MEDITERRANEE — 1*

Ce très beau film a remporté le titre si convoité de GRAND PRIX DU CINEMA FRANCAIS pour la nouvelle année. On y trouve une grande élévation de sentiments. La photo y est très bonne, la mise en scène réussie et la musique bien adaptée. Excellente interprétation de PIERRE FRESNAY, LEDOUX, AIMOS, JEAN TISSIER, BERGERON, NADINE VOGEL.

"Alerte en Méditerranée" est une production qui glorifie l'héroïsme des marins, la solidarité et le patriotisme.

Tournée en grande partie au large sur des unités de guerre et de commerce, ce film est vraiment plein de vigueur.

LES ROIS DE LA FLOTTE — — — 2

Comédie burlesque. Auteur: René Pujol. Interprètes: TICHADEL, ROUSSEAU, AZAIS, AIMOS, SINOEL, ELIANE CELLIS, MADY BERRY.

Cruchadoure et Castagnette, deux pauvres hères d'Arcachon, se trouvent engagés inconsciemment dans une affaire d'escroquerie. A la fin, la bombe qui devait les supprimer explose et détruit l'hôtel des vrais escrocs. Cruchadoure épousera Célestine qui lui était fiancée.

COMMENÇANT DEMAIN
LEGION D'HONNEUR — — — — 1*

Drame. Interprètes: CHARLES VANEL, ABEL JACQUIN, MARIE BELL, PIERRE RENOIR, CAMILLE BERT, MILLY MATHIS.

Le lieutenant méhariste Vallin est accusé de mutilation volontaire. Le conseil de guerre va le condamner, malgré les obscurités de l'enquête. Il refuse de s'expliquer devant ses juges et prétend s'être blessé en manipulant son revolver. Le commissaire le somme de jurer cela. Vallin s'y refuse, une affaire sentimentale l'en empêche. Il est alors condamné à trois ans de prison, avec sursis et à la destitution. Il s'engage alors dans la légion étrangère et meurt au Maroc avant que la vérité ne l'innocente. Très belle photographie. Il faut s'incliner devant la maîtrise, le goût, la virtuosité des photos, surtout lorsqu'elles nous transportent sous l'éclatant soleil du Hoggar, dans le bled africain.

DON JUAN DE LA MONTAGNE — 2
TOUT S'ARRANGE — — — — — — 2

"Capitol"

THE HARDY'S RIDE HIGH — — — 1

Comédie mettant en vedette MICKEY ROONEY et LEWIS STONE. L'intérêt est soutenu jusqu'à la fin.

COMMENÇANT DEMAIN
HONEYMOON IN BALI — — — — 2

Comédie dramatique mettant en vedette Madeleine Carroll et Fred MacMurray. Bonne interprétation. Quelques scènes sont touchantes, en particulier celle où la vedette prend en pitié une jeune orpheline.

ISLAND OF LOST MEN — — — — 2

Mélodrame sur la jungle dont les vedettes sont Anna May Wong et J. Carrol Naish.

"Cinéma de Paris"

"REMONTONS LES CHAMPS-ELYSEES" — — — — 1*

Remontons les Champs-Elysées constitue une revue rétrospective de la grande avenue parisienne, qui, en 1617, n'était que bois touffus et marécageux et s'appelait alors plus naturellement Forêt de Rouvray.

MARIE DE MEDICIS donna un jour l'ordre de percer dans ce bois, une avenue dans l'axe des Tuileries.

Elle fit placer 600 hommes au pied de 600 chênes, et, au signal donné, les 600 hommes abattirent les 600 chênes. Ainsi débuta l'histoire de l'avenue des Champs-Elysées, qui servira de décor aux trois siècles les plus éclatants, les plus dramatiques et les plus divertissants de l'Histoire de France.

SACHA GUITRY joue dans ce film le rôle d'un maître d'école qui interrompt une assommante classe de mathématiques, pour raconter avec humour à ses élèves la grande et la petite histoire de leur pays. Il évoque ainsi successivement le règne de Louis XIII, de Louis XIV et de Louis XV, parle ensuite de la Révolution, de l'Empire, de la Restauration, du Second Empire et de la Troisième République. Le développement généalogique d'une étonnante famille, sert de lien à ces diverses évocations.

Le film offre des tableaux aussi riches que variés. La photo est partout excellente, le montage habile, le son net. L'oeuvre entière est conçue de manière originale. Le dialogue rutile de mots d'esprit et de réflexions parfois profondes.

On y voit des personnages comme JEAN-JACQUES ROUSSEAU, l'architecte imprévu du café-chantant des Ambassadeurs; RICHARD WAGNER, alors pauvre et inconnu, s'obstinant à imposer à son patron la "Marche de Tannhauser".

On voit encore le premier Guignol des Champs-Elysées, dont on guillotine le directeur en 1793, à cause d'une allusion d'une de ses marionnettes, favorable à l'ancien régime.

On voit l'armée allemande de 1871, défilant sur le célèbre avenue au rythme de la marche militaire de Schubert; on voit les Alliés de 1918 et le roi d'Angleterre en 1938.

Bref, il s'agit d'une super-production, comme aiment s'exprimer les cinéastes d'Hollywood. Remontons les Champs-Elysées est un remarquable exemple de ce qu'un esprit français comme celui de Guitry peut faire avec un peu de celluloïd enduit d'une couche d'émulsion sensible.

M. H.

LA VENUS DE L'OR — — — — 2*

Drame d'espionnage financier. Interprètes: JACQUES COPEAU, MIREILLE BALIN, DANIEL LECOURTOIS, SATURNIN-FABRE, ANDREE GUIZE.

Judith, aventurière sans scrupule s'allie à Harfstrong, banquier véreux, et se fait sa complice dans une affaire de rapt et de substitution de personnages. Il s'agit de s'emparer des plans d'un avion en remplaçant l'un des pilotes par un affilié de la bande. Mais la vie de l'autre pilote est en jeu. Comme il s'appelle André de Saint-Guillon et que Judith l'aime, elle dénonce la machination à la police. Le faux pilote dénonce à son tour Harfstrong. Celui-ci s'enfuit, poursuivi par la police. André, ayant appris ce qu'est Judith, l'abandonne et épouse sa cousine.

Bonne photo. Mise en scène alerte. COPEAU, S. FABRE et MIREILLE BALLIN retiennent l'attention.

"Français"

JESSE JAMES — — — — — — — — 2

Film tout en couleurs mettant en vedette TYRONE POWER, HENRY FONDA, RANDOLPH SCOTT et NANCY KELLY. Quelques scènes sont si belles qu'elles semblent être de merveilleuses peintures. Une lutte à mort contre une compagnie de chemin de fer.

"Rialto"

GIGOLETTE — — — — — — — — — 3

Film sur un insignifiant roman-feuilleton.

"Victoria"

SERGE PANINE — — — — — — — — 2

Drame. Interprètes: FRANÇOISE ROSAY, SYLVIA BATAILLE, A. GUIZE, PIERRE RENOIR, ROSENBERG LEHMANN.

Madame Desvarennes, patronne d'une grosse compagnie d'alimentation, accepte avec répugnance de marier sa fille très chérie au prince Serge Panine aristocrate authentique, mais ruiné. Panine mène une vie dissipée et luxueuse, compromet le nom des Desvarennes dans une affaire financière douteuse; quand le déshonneur atteint Panine il songe à fuir en amenant sa femme comme otage. Mais Madame Desvarennes se dresse devant son gendre et l'abat d'un coup de revolver.

La puissance dramatique de l'histoire est bien rendue. FRANÇOISE ROSAY remporte ici un de ses plus grands succès dans son interprétation de la patronne.

LES GANGSTERS DU CHATEAU D'IF — — — — — — 1

Comédie. Vedettes: ALIBERT, BETTY STOCFELD, PIERRE LARQUEY, GERMAINE ROGER, SARVIL, TEMERSON, AIMOS.

Jean Mariol, directeur d'un journal humoristique de Marseille, a écrit un roman d'aventures: "La Fille de Monte-Christo". Il donne la paternité de ce roman à Odette Paradis et imagine l'enlèvement de cette dernière, afin d'attirer un éditeur et obtenir pour les droits une grosse somme d'argent. Il est amoureux d'une jeune fille, Germaine, la nièce d'Esprit, le gardien du Château d'If, qui attend depuis sept ans, le retour de sa femme disparue. Il en résulte une série de situations vaudevillesques qui aboutiront au mariage de Germaine et de Jean Mariol.

ALIBERT et ses personnages jouent avec assez de brio.

LEVIS

"Académie de Musique"

FORFAITURE — — — — — — — — — 2

Drame. Monsieur Moret est un ingénieur. Il construit une route en Mongolie, dans le désert. Son épouse, Denise, vient le rejoindre. Le prince Lee-Lang, dont les territoires gênent le tracé de la ligne, en veut à mort à l'ingénieur. Il le calomnie auprès du conseil d'administration de Moret, après l'effondrement d'un pont. Denise Moret, de retour en France, va trouver le prince pour lui enlever le dossier constitué contre son mari. Mais, sauvagement, Lee-Lang la marque de sa griffe. Denise le tue avec le revolver même du bourreau. Et aux Assises, lorsque l'ingénieur s'accuse du crime, parce qu'il croit sa femme mêlée au drame, Denise avoue tout et montre la marque infâme sur son épaule. Elle est alors vite acquittée. En vedette: Victor Francen.

COMMENÇANT DEMAIN
LET FREEDOM KING — — — — — 1*

On a dit que Nelson Eddy n'avait jamais si bien chanté que dans ce mélodrame sur la vie étatsunienne vers 1860. Bonne interprétation aussi de Lionel Barrymore, Victor McLagen, Virginia Bruce, Edward Arnold et Guy Kibbee.

"Cinéma de Lévis"

LET FREEDOM KING — — — — — — 1*

On a dit que Nelson Eddy n'avait jamais si bien chanté que dans ce mélodrame sur la vie étatsunienne vers 1860. Bonne interprétation aussi de Lionel Barrymore, Victor McLaglen, Virginia Bruce, Edward Arnold et Guy Kibbee.

COMMENÇANT DEMAIN
LE MARIAGE DE VERENA — — — 2*

Oeuvre sensible d'une portée sociale certaine. Interprètes: LARQUEY, JEANNE BOITEL, FRANCE ELLYS, MADY BERRY, etc. Ce film est l'histoire des malheurs qui ont suivi la faute d'une jeune servante tyrolienne. Le MARIAGE DE VERENA peut constituer une leçon utile et faire réfléchir. De beaux sentiments de charité chrétienne, d'amour du prochain, de pardon généreux. Allusions respectueuses au baptême et au mariage religieux.

SHAWINIGAN

"Auditorium"

THEY SHALL HAVE MUSIC — — 1*

Les mélomanes — et pourquoi ne le serions-nous pas tous — aimeront ce film, qui met en vedette un musicien de réputation mondiale JASCHA HEIFEZ.

Cette intéressante production nous permet d'apprécier à sa juste valeur le grand talent de HEIFEZ.

Les autres principaux interprètes de "THEY SHALL HAVE MUSIC" sont ANDREA LEEDS, JOEL McCREA et le jeune GENE REYNOLDS.

COMMENÇANT DEMAIN
ESPIONAGE AGENT — — — — — 2

Mélodrame sur l'espionnage mettant en vedette Joel McCrea, Brenda Marshall et Jeffrey Lynn. C'est un film de propagande du gouvernement étatsunien afin que l'on ait l'oeil bien ouvert sur les espions.

"Roxy"

LA FEMME DU BOULANGER — 2*

Quand MARCEL PAGNOL met la main à la pâte d'un film, on peut être généralement assuré du succès. "La femme du boulanger", dont l'auteur est cette fois Giono, mais dont la réalisation a été assurée par Pagnol, est une grande comédie que MOLIERE lui-même ne dédaignerait pas de signer.

C'est une histoire très simple et très humaine. Un boulanger vient s'installer dans un petit village en montagne, avec sa femme, jolie et beaucoup plus jeune que lui. Un air de guitare joué habilement sous les fenêtres de la boulangère par un beau soir d'été, et la voilà partie avec le guitariste. Désespoir du boulanger qui, privé de son soutien, perd coeur à l'ouvrage et ne veut plus cuire le pain. On le voit alors traîner sa peine au cabaret du village et, parfois, la noyer assez volontiers dans le vin ou, encore, dormir dans son pétrin — sans jeu de mots.

Pendant ce temps, le pain ne se fait plus. Justement alarmés, et sentant une disette prochaine, les villageois décident de rechercher la femme du boulanger et de la lui ramener. C'est désormais l'oeuvre à laquelle chacun s'emploie, le curé en tête, car lui aussi a hâte de manger de nouveau le bon pain de maître Aimable. Le succès couronnera les efforts de chacun et le boulanger, ayant retrouvé sa moitié, fera le meilleur pain du monde, non sans avoir fait une petite leçon à sa femme au sujet de son escapade et lui avoir fait sentir combien elle l'avait blessé en s'éloignant de lui.

Cette scène vaut à elle seule tout le film. Elle est d'une vigueur étonnante. RAIMU, le boulanger, déploie, durant tout ce beau film les richesses de son talent extraordinaire. GINETTE LECLERC est cette femme dont les airs de guitare joués la nuit sous ses fenêtres suffisent à la faire quitter son toit.

Le thème de la faute pardonnée reste un des plus populaires que l'on puisse traiter, tant dans le roman qu'au théâtre, qu'au cinéma. Giono et Pagnol ont su l'exploiter avec vérité, humour et profondeur. On ne s'ennuiera pas à aller constater par soi-même avec quelle maîtrise ils l'ont fait.

COMMENÇANT DEMAIN
U-BOAT 29 — — — — — — — — — — 1*

L'action se passe durant la dernière grande guerre. Le commandant du sous-marin allemand fait preuve de courage en face du danger, mais la sympathie du spectateur va néanmoins aux agents britanniques. En vedette: Conrad Veidt et Valerie Hobson.

Y Songez-Vous?

C'est une des suprêmes nécessités de notre temps de veiller et de travailler à ce que le cinéma ne soit pas une école de corruption.

PIE XI
dans "Vigilanti Cura"

L'HORAIRE DES PROGRAMMES

CAMBRAI. — "Reformatory" à 2 h. 55, 4 h., 6 h. 50 et 10 h. "Vaudeville" à 3 h. 15 et 9 h. 15. "Rangle River" à 2 h. 10 et 8 h. 10.

CANADIEN. — Aujourd'hui: Alerte en Méditerranée" à 12 h. 30, 3 h. 45, 6 h. 30 et 9 h. 41. "Les Rois de la Flotte" à 2 h. 10 et 8 h. 10. "Actualités" à 3 h. 50 et 9 h. 50.

CANADIEN. — Mercredi: "Légions d'Honneur" à 12 h. 45, 5 h. 20 et 10 h. "Tout s'arrange" à 2 h. 15 et 6 h. 45. "Don Juan de la Montagne" à 3 h. 40 et 8 h. 10.

CAPITOL. — Représentations aujourd'hui à 2 h., 6 h. 45 et 8 h. 10; "The Hardys Ride High" à 3 h. 50; 6 h. 45; 9 h. 55; "Charlie Chan at Treasure Island" à 2 h. 10 et 8 h. 35; "Lord and Janis" et Will Brodrigue et son orchestre à 3 h. 30 et 8 h. 15.

CAPITOL. — Demain: représentation continuelle de 1 heure à 11 h. 20; "Honeymoon in Bali" à 1 h., 4 h., 6 h. 50, 9 h. 50; "Island of Lost Men" à 2 h. 40, 5 h. 35, 8 h. 30; Actualités à 3 h. 45, 6 h. 35, 9 h. 35.

CINEMA DE PARIS. — "La Venus de l'Or" à 1 h., 7 h., 3 h. 57 et 9 h. 57. "Les Champs Elysées" à 2 h. 27 et 7 h. 27.

FRANÇAIS. — Aujourd'hui: "Jesse James" à 2 h. et 8 h. 40.

VICTORIA. — "Les Gangsters du Château d'If" à 2 h. 40, 5 h. 25 et 8 h. 25. "Serge Panine" à 1 h., 4 h., 6 h. 45 et 9 h. 45.

Amusements

THEATRES · MUSIQUE · CHARITÉ · AVIS DIVERS

CANADIEN

COMMENÇANT DEMAIN

2e Film BERVAL
dans "DON JUAN DE LA MONTAGNE"

3e Film ARMAND BERNARD
dans "TOUT S'ARRANGE"

AUJOURD'HUI DERNIER JOUR

en programme double avec
TICHADEL ET ROUSSEAU
dans
LES ROIS DE LA FLOTTE

CINEMA PARIS

AUJ.

En programme double, avec MIREILLE BALIN, dans

LA VENUS de L'OR

VICTORIA

SALLE N.-D. de GRACE

rue COLBERT

LUNDI et MARDI 30 et 31 octobre

La troupe FRED RATTE présente

"LA MARRAINE DE CHARLEY"

comédie en 3 actes, de Maurice Ordonneau et Brandon Thomas

3 heures de fou rire

Billets en vente chez Jos. Langlois, restaurant, coin des rues de Mazenod et Franklin, Tél. : 4-0396.

Adm. : 25c. Réservé : 35c.

Tirages au profit de l'église du St-Esprit

1er tirage. — Les trois prix ont été tirés le 29 octobre.

1er prix. — 10050, gagné par M. Albert Hawey, 72, 9e rue.

2e prix. — 3770, gagné par M. A. Pelland, 211, 3e ave.

3e prix. — 8065, gagné par M. A. Dion, 28, 6e rue.

2e tirage. — $50.00 en argent. Un seul prix. 5c. le billet, 3 pour 10c. et 8 pour 25c. Ce tirage aura lieu le 6 novembre.

3e tirage. — Valeur de $100.00. — 1 superbe manteau de seal français fait sur mesure. 5c le billet, 3 pour 10c. et 8 pour 25c.

Ce tirage aura lieu le 24 novembre.

4e tirage. — Valeur de $190.00. — 2 chances sur chaque billet.

1er prix. — Horloge grand-père en noyer, évaluée à $145.00.

2e prix. — Lampe chromée combinée avec tabagie. Valeur $20.00.

3e prix. — Lampe de salon "Trilite", évaluée à $15.00.

5e tirage. — 3 chances pour 5c. sur une valeur de $65.00.

1er prix. — $15.00 en argent ou $25.00 en épiceries, lampe torchère, etc. 3 billets pour 5c. et 20 billets pour 25c.

S. V. P. envoyer une enveloppe affranchie pour réponse et adresser: Presbytère du St-Esprit, 72, 8e rue, Québec.

"Le maître de Forges", le 11 novembre, au Palais Montcalm

La troupe qui a remporté un si gros succès samedi dans "Cyrano" nous revient.

Notre public a prouvé deux choses importantes samedi soir. Tout d'abord qu'il aime encore le théâtre français; secondement qu'il a apprécié l'excellente troupe du "M. R. T." de Montréal.

Car vraiment l'enthousiasme manifesté samedi soir, au Palais Montcalm est prometteur et il a tout de suite décidé M. Duliani, le directeur, à annoncer son second spectacle pour Québec.

Ce sera "Le maître de Forges", qui sera joué le samedi, 11 novembre, en matinée et en soirée. La pièce sera jouée dans les costumes de l'époque, pour la première fois à Québec depuis la Porte St-Martin.

Dès que M. Duliani eut annoncé cette nouvelle à l'entr'acte, samedi soir, le public s'est mis à applaudir, montrant ainsi sa joie du retour de la troupe et aussi sa joie du choix de la pièce: "Le maître de Forges".

Comme ce fut le cas à Montréal, "Le maître de Forges" sera certainement joué devant deux salles combles, le 11 novembre. Les prix de la soirée seront les mêmes que pour "Cyrano", soit 50c, 75c. et $1.00 mais pour la matinée, les prix seront un peu réduits, comme suit: 35c. 50c. et 75c. et les billets seront en vente, mercredi matin, le 8 nov.

Souscription

PONTIAC GRATIS AU GAGNANT

Souscrivez au profit de l'église du Christ-Roi, de Lévis.

Tout en faisant une bonne oeuvre, prenez la chance de gagner un char. Cette paroisse est pauvre. Balance de billets à vendre. 15 billets pour $1.00. Résultat final, dimanche le 12 novembre.

Merci de votre souscription charitable. Bonne chance.

Envoyez vos souscriptions pas plus tard que samedi, le 11 novembre, à M. le curé, Christ-Roi, Lévis, P. Q.

Ne pas oublier de joindre à votre envoi, une enveloppe affranchie.

"BINGO des BINGO"

Oui, c'est bien vendredi soir, le 3 novembre, dans la crypte de l'église St-Roch (capacité 1200 sièges), qu'aura lieu pour la première fois à St-Roch, le grand bingo à 40 tours pour 25c.

L'assortiment et la qualité des prix sont si grands que le gagnant n'aura que l'embarras du choix.

La quantité des cartes est limitée. Elles sont en vente, soit au presbytère, au kiosque de l'auto Packard ou encore à la porte de la salle le soir même.

Venez de bonne heure, évitez la foule.

ARRETEZ

Et regardez la magnifique Packard Sedan, quatre portes, six cylindres, modèle 1940, exposée à 153, rue St-Joseph, près de l'église St-Roch.

Chaque souscription de $0.25 faite à l'église, vous donne une chance de la gagner. Si vous envoyez $1.00, on vous remettra cinq billets.

De plus, à chaque samedi soir, d'ici à la fin de la souscription, on fera le tirage d'un $10.00 à l'avantage de ceux qui auront souscrit au moins $0.25 au cours de la semaine.

Le nom du gagnant paraîtra le lundi suivant à la suite de cette annonce.

S'adresser à: R. Veilleux, secrétaire, comité de souscription, église St-Roch, Québec.

Chronique de BRIDGE

par Arsène DesRochers

MEMBRE AGREGE DES STUDIOS DE ELY CULBERTSON

283. — On lutte ferme pour 50 points.

La donne suivante fut jouée au cours de la finale du tournoi national américain des paires de maîtres-joueurs, tenu il y a quelque temps à Asbury Park, N.-J. Les deux gagnants de ce tournoi, Harry Fisbein et Robert Appelyard étaient respectivement à Ouest et Est. Malgré qu'elle ne contient qu'une marque partielle, cette donne nous démontre que les enchères doivent être aussi précises pour ces petits contrats que pour les contrats de manche ou de chelem. L'appréciation de son seul jeu ne suffit pas; il faut savoir pousser les adversaires juste assez loin pour que ce ne soit pas eux qui mettent le holà aux enchères en contrant pour la pénalité. Dans ces situations, deux joueurs qui ont un avantage psychologique sur l'autre équipe prennent parfois certains risques pour pousser leurs adversaires vers un contrat boiteux.

Donneur : Ouest.
Aucun côté vulnérable.

	♠ A 8 5 3 2 ♡ 10 7 4 2 ◇ 5 3 2 ♣ 2	
♠ — ♡ D 9 3 ◇ A V 8 ♣ A D 10 9 ... 5 4	N / O E / S	♠ D V 10 7 6 4 ♡ 8 5 ◇ 10 6 ♣ V 8 6
	♠ R 9 ♡ A R V 6 ◇ R D 9 4 ♣ R 7 3	

Les enchères :

Ouest	Nord	Est	Sud
1 ♣	1 ♠	contre	surcontre
2 ♣	Passe	Passe	2 SA
3 ♣	Passe	Passe	3 ♡
tous passent			

Attaque d'Ouest : sept de carreau.

Ce que je viens d'écrire arriva lorsque la donne d'aujourd'hui fut jouée à la table de nos deux experts. Sud eut une faiblesse et déclara une troisième fois plutôt que de contrer ou, pour le moins, de laisser Ouest jouer le coup.

La relance défensive de Nord est plutôt douteuse, mais le contrat aurait été réalisé grâce à l'appui puissant et inespéré du jeu de Sud. Nord aurait remporté deux levées à pique et deux à coeur. Il aurait certainement fait une levée avec un de ses honneurs à carreau, en plus de deux coupes à trèfle, soit sept levées en tout. Mais Ouest redéclara à propos ses trèfles.

Sud déclara 2 sans atout sans doute avec l'intention d'annoncer à son partenaire qu'il tenait le plus fort jeu autour de la table. Pour des raisons psychologiques qu'il est le seul à connaître et que je n'essaierai pas d'analyser, Ouest redéclara une seconde fois ses trèfles. Et c'est ici que Sud fit une déclaration de trop en disant 3 coeurs, tellement il était anxieux de jouer le coup lui-même. Heureusement qu'il trouva quatre atouts chez son partenaire et qu'il ne chuta que d'une levée.

Ouest fit une entame brillante quand il joua son sept de carreau. Sud se trouva incapable de faire tomber les atouts adverses et de couper à la fois deux trèfles perdants ainsi que son dernier carreau. Par conséquent, il perdit trois levées à carreau, une à coeur et une à trèfle.

L'eucharistie c'est l'amour fraternel entre les individus, entre les nations. L'eucharistie nous pousse à nous incliner vers nos frères plus malheureux pour leur tendre une main amie. Allons à Jésus-Hostie parce que ce sacrement inspire l'amour mutuel qui est la pierre de touche des disciples du Christ.

Attention . . . St-Malo

Bazar à la salle paroissiale, ouvert tous les jours, sauf samedi et dimanche. Bingo tous les soirs. Durant le bazar nos bingos de chaque vendredi, 40 tours pour 25c. avec plusieurs tours gratuits et de magnifiques prix de toutes sortes, ont lieu à la salle de la Providence, entrée coin des rues Bouffard et Ste-Thérèse.

Service de haut-parleurs comme à la salle — service prompt. $1.10 pour 40 tours.

Invitation à tous à notre bazar et à notre bingo. Satisfaction pour tous.

SOUSCRIPTION POUR L'HOSPICE GUAY

105 PRIX — VALEUR DE $2,500

Automobile Oldsmobile six sedan, avec malle, 1939; réfrigérateur National, modèle 538DL; laveuse électrique, modèle 95TB, de luxe; mobilier de chambre à coucher, 4 morceaux; radio Northern Electric, 8 lampes, etc., etc.

Le tirage qui devait avoir lieu vers le 15 octobre a été retardé à un peu plus tard, à cause de circonstances incontrôlables.

25c. du billet, 5 pour $1.00.

S'adresser à: Le Secrétariat Hospice Guay, Lauzon, Lévis.

Le Statut de Westminster 1931

Nouvelle édition d'une brochure publiée par Léopold Richer. Prix: $0.15 la copie, $1.50 la douzaine. La Librairie de l'"Action Catholique", Québec.

Grandissime bingo

Lundi soir, le 6 nov., à 8 h. 15, grandissime bingo à la salle paroissiale du St-Esprit, soubassement de l'église. 40 tours pour 25c. 50 riches prix à gagner et qui sont exposés chez Barakatt, sur la 3e ave. Superbes prix d'assistance. On vendra ce soir-là les derniers billets sur le $50.00 en argent, un seul prix, et on procèdera ensuite au tirage de ce $50.00. Cartes en vente chez madame Rheaume, 297, 3e ave, téléphone : 4-0162.

BAZAR DE STADACONA

Souscription au profit de l'église

Panier de provisions d'une grande valeur, contenant plus de 500 articles.

Tirage au début de novembre.

1 billet 10 sous, 4 pour 25 sous, 20 pour $1.00.

S'adresser au presbytère de Stadacona, 66, ave François 1er.

Institutrices à l'honneur

Mlle Simone Bouchard, institutrice de l'école no 3 de Ste-Lucie d'Albanel, vient de recevoir du département de l'Instruction publique, une prime de vingt dollars, pour succès dans l'enseignement, par l'entremise de M. l'inspecteur Michel Savard.

A SHAWINIGAN

Mlle Lucille Houde, institutrice de St-Boniface de Shawinigan, a reçu une gratification de vingt dollars, de la part du département de l'Instruction publique, pour succès dans l'enseignement, par l'entremise de M. l'Inspecteur Gérard Filteau.

Condoléances à M. Narcisse Thivierge

A une assemblée des directeurs du club de publicité de Québec, tenue hier soir en notre ville, la résolution suivante a été adoptée: Les directeurs et les membres du club de publicité de Québec ont appris avec regret la mort de madame Dr Grégoire, de Biddeford, Maine, soeur de M. J.-Narcisse Thivierge, directeur du poste radiophonique CHRC et président du club; ils prient M. Thivierge d'accepter l'expression de leur plus vive sympathie; que copie de cette résolution soit adressée à la famille éprouvée ainsi qu'aux journaux de Québec.

L.-A. Campeau, sec.

Il n'y a pas de lien plus fort entre les hommes que le lien religieux. Veut-on que demain tout un peuple fraternise dans une société devenue humaine, qu'on lui rende l'Evangile!

Chanoine CHEVROT

Ayez
LE SENS EXQUIS
1400 maximes et réflexions
la quintessence de mille volumes
l'unité
25 sous
chez
l'abbé V. GERMAIN
680 bis, Ch. Ste-Foy, Québec.

ENCOURAGEONS NOS ANNONCEURS

La Vie des Saints

31 OCTOBRE

Saint Quentin, évêque et martyr (287).

Au temps de la persécution de Dioclétien, saint Quentin se mit à la tête d'une armée de jeunes apôtres romains envoyés dans la Gaule pour y prêcher l'Evangile. Saint Crépin et saint Crépinien en faisaient partie, avec saint Lucien qui subit à Beauvais un glorieux martyre. Saint Quentin choisit pour lieu de son apostolat la ville d'Amiens et là, prêchant sans relâche, il opéra un grand nombre de miracles et de conversions. Troublé de ces succès le cruel Rictiovare le fait comparaître à son tribunal. "Quel est ton nom? demande-t-il. — Je suis citoyen romain, fils du sénateur Zénon, mes parents me donnèrent le nom de Quentin, mais moi, je m'appelle Chrétien. — Quelle folie pour toi, si noble d'origine, d'adorer un Dieu crucifié! — Tu parles de folie, répond le martyr, et tu ne vois pas celle qui te porte à adorer d'infâmes idoles; va, mon corps t'appartient, mais mon âme te brave". Quentin fut alors soumis aux plus atroces supplices et les anges vinrent le consoler et renverser les bourreaux. A cette vue le peuple s'écrie: "Il est grand le Dieu des chrétiens, lui seul est Tout-Puissant!" et six cents païens demandent le baptême. Le bienheureux fut enfin décapité et son corps jeté dans la rivière de la Somme. Cinquante ans après une noble romaine, du nom d'Eusébie, aveugle depuis neuf ans, fut avertie par un ange de se rendre au pays des Gaules pour y retrouver le corps de saint Quentin. Arrivée au but de son glorieux pèlerinage, Eusébie s'agenouille sur la rive de la Somme et implore de Dieu l'accomplissement de sa promesse. Au même instant le corps et la tête du saint s'élèvent sur les eaux et sont déposés auprès d'Eusébie qui recouvre aussitôt la vue. La sainte femme ensevelit les précieuses dépouilles et fit construire une chapelle sur leurs tombeaux. Saint Eloi, évêque de Noyon, la remplaça dans la suite par une belle église autour de laquelle s'éleva la ville de Saint-Quentin.

NOVEMBRE

1er novembre

LA FETE DE TOUS LES SAINTS

Tous ici-bas, riches et pauvres, nous mendions un peu de bonheur, nous cherchons le "Paradis Perdu".

En haut les coeurs vers le Paradis des saints, le Paradis qui nous attend!

Les saints sont la couronne immortelle de l'Eglise catholique, elle en compte depuis son berceau, elle en comptera jusqu'à la fin des temps, car, dit Bossuet, les peuples n'existent que tant qu'il y a des saints à tirer de leur multitude. Mais cette couronne est si riche, et, si nombreux sont les martyrs, les confesseurs et les vierges, que l'année ne pouvant suffire à les honorer en particulier, l'Eglise réunit en cette solennité tous les saints comme en une fête de famille, pour célébrer leur gloire et fortifier en nous la foi, l'espérance et l'amour par l'exemple de leurs vertus. "La Vie des Saints" devrait être le livre aimé de toute famille chrétienne. Que de bien elle fait aux âmes par l'édifiant spectacle de la sainteté pratiquée par tous les âges, dans tous les milieux et sous tous les climats. Ces héros étaient comme nous des hommes faibles et fragiles. Pourquoi, avec la grâce de Dieu, ne partagerions-nous point leur couronne?

Rome païenne avait élevé aux dieux de toutes les nations qui lui étaient soumises, le temple du Panthéon. Rome chrétienne voulut symboliser aussi l'universalité de l'empire des souverains pontifes, en dédiant un monument de la puissance catholique à la reine des saints et aux martyrs. Cette dédicace, faite en 607 par le pape Boniface IV, fut complétée par Grégoire IV; le Panthéon, consacré dès lors à tous les saints, devint le centre de la solennité de la Toussaint établie dans toute l'Eglise.

Un emprunt de $421,000

MONTREAL, 31. — (D.N.C.) — Le conseil municipal, à sa séance extraordinaire, hier après-midi, a approuvé l'emprunt de $421,000 pour achat d'outillage moderne devant servir à l'enlèvement de la neige. Le conseil tiendra une autre séance, probablement le vendredi, 3 novembre après-midi, pour étudier le rapport recommandant l'achat des machines.

Une messe est dite chaque jour pour les bienfaiteurs, les abonnés à l'"Action Catholique", et leurs parents défunts.

DECES

Parents et amis sont priés d'assister aux funérailles sans autre invitation.

LAFOND. — A Québec, le 30 octobre 1939, à l'âge de 70 ans, est décédée dame Eulalie Villeneuve, épouse de feu Arthur Lafond.

Les funérailles auront lieu jeudi à 9 heures.

Départ de la maison mortuaire, 188, 1ère avenue, à 8 h. 45, pour l'église St-Esprit et de là au cimetière St-Charles.

5139—31-10 (1 fs)

Cartes de Remerciements pour Sympathies et Souvenirs Mortuaires

L'Imprimerie de l'"Action Catholique", fait une spécialité dans ces imprimés. Liste de prix et modèles fournis avec plaisir sur demande. Téléphone : 2-4771.

SERVICES

ASSELIN. — Samedi, le 4 novembre prochain, à 8 h., en l'église de Ste-Famille, Ile d'Orléans, sera chanté le service anniversaire de sieur Philippe Asselin, veuf de dame Démerise Canac-Marquis.

Parents et amis sont priés d'y assister.

5105 — (31 oct. et 2 nov.)

CHAPLEAU. — Vendredi, le 3 novembre, à 8 h., en l'église St-Charles de Limoilou, sera chanté le service anniversaire de feu J.-E. Chapleau, K.C., commandeur de St-Grégoire.

5122 — 31-10 (2 fs)

Remerciements

DUQUET. — Madame Louis Duquet et sa famille remercient bien sincèrement tous les parents et amis qui leur ont témoigné des marques de sympathies à l'occasion de la mort de monsieur Louis Duquet, par offrandes de messes, bouquets spirituels, tributs floraux, visites ou assistance aux funérailles.

A tous un cordial merci.

5140—31-10 (1 fs)

GRAVEL. — La famille de Mme Théodore Gravel remercie bien sincèrement tous les parents et amis qui lui ont témoigné des marques de sympathies à l'occasion de la mort de M. Théodore Gravel, par offrandes de messes, bouquets spirituels, tributs floraux, visites ou assistance aux funérailles.

A tous, un cordial merci.

5116 — 31-10 (1 fs)

SERVICES SPECIAUX

LOTS A BATIR. — CHEMIN STE-FOY, côté sud, vis-à-vis Collège des Jésuites. Conditions faciles. Bas prix. Plan fédéral sur demande. S'adresser à J. SAVARD, 33, ST-JEAN. Tél.: 3-2917.
5030—27-10 (Ven. lun. mer. au 22-11) S. SP.

Dr DONAT ROY
CHIRURGIEN-DENTISTE. — Anesthésie au gaz. Heures de bureau 9 h. à midi et 2 h. à 5 h. p.m. Le soir lundi, mercredi, vendredi 7 à 8 h. 30. 173 3e AVENUE, LIMOILOU. Tél.: 4-1253. Rés.: 8302.
4758—16-10 (lun. mer. ven. au 20-12 SS)

CHARLES CLOUTIER
DIRECTEUR DE FUNERAILLES et embaumeur. Service jour et nuit. Satisfaction assurée. Service d'ambulance, jour et nuit. Employés compétents et courtois. Prix modérés. Maison fondée en 56, bureau 1 174, D'AIGUILLON. Tél.: 6210.
4685—18-10 (26 fs) S. Sp.

NOUS GARDONS CHOIX immense manteaux de fourrure dans tous les styles et prix. Confectionnons manteaux sur mesures sans qu'il en coûte plus cher. Aussi réparations à prix raisonnables. ARTHUR JOBIN, ENR., 147, ST-JOSEPH. Tél. 1 9016 (au-dessus du 5-10-15 Woolworth).
3935—15-9 (Sam. lun. mer. au 15-11) S. SP.

AU SALON FLEURI, Enreg.
GRANDE VARIETE de fleurs naturelles et artificielles. Bouquets de mariées, tributs floraux, etc. Mme C. BLANCHET prop., 362, RUE ST-JOSEPH, Québec. Tél.: 5068.
4637—17-10 (Mar. ven. sam. au 15-12) S. SP.

Demandez-le à votre épicier

L'essayer c'est l'adopter"
Alphonse MAHEUX, Enr., 478 St-Vallier
4851—20-10 (Ven. sam. mar. au 18-12) S.S.

ALINE PATRY ENREG.

SPECIALITES POUR ENFANTS, 51, de la Couronne, Québec. Endroit idéal pour habiller les bébés. Articles de fantaisies pour cadeaux de naissances. Tél. 4-1968.
3822-13-9 (mer. ven. sam. au 10-11) S. SP.

($1.00) P. FERLAND ($1.00)
TEINTURIER-NETTOYEUR EXPERT — Seule véritable Maison d'un Ton Plus Clair offre son nettoyage scientifique, prix populaire $1.00 pour robes unies, complets 3 morceaux, paletots printemps etc. Teinture faite par véritables Experts. P. FERLAND 155-159, DU PONT, tél.: 4-3531.
3096—31-10 (26 fs) S. P.

Quarante morts

HONG-KONG, 31. — (U.P.) — Quarante personnes ont été tuées aujourd'hui, quand un petit vaisseau, remorquant des jonques chinoises jusqu'à Hong-Kong, frappa une mine flottante qui protégeait l'entrée du port de cette ville. Onze personnes ont été rescapées. Le pilote du petit vaisseau ne tint pas compte des avertissements d'une patrouille navale.

CHARLIE CHAN 338 — par Alfred Andriola

Calendrier

LE MARDI, 31 OCTOBRE 1939

Aujourd'hui :
Jeûne — S. Quentin, m.
Demain :
La Toussaint

SOLEIL	Lever :	6.37
	Coucher :	4.49
LUNE	Lever :	7.29
	Coucher	9.52

MAREES DE DEMAIN
Haute : 8.40 a.m. — 3.49 p.m.
Basse : 3.37 a.m. — 3.53 p.m.

LUNES DU MOIS
Der. quart., le 6, à 0 h. 27 m. du matin
Nouv. lune, le 12, à 3 h. 50 m. du soir
Pre. quart., le 19, à 10 h. 24 m. du soir
Pleine lune, le 28, à 1 h. 42 m. du matin

Température

La température du St-Laurent inférieur : nuageux aujourd'hui ; demain : pluie à divers intervalles ; peu de changements dans la température ; vents plus forts.

Anniversaire

● Son Eminence le cardinal Villeneuve, O.M.I., entrera, jeudi prochain, dans sa cinquante-septième année. Monseigneur l'Archevêque est né à Montréal, le deux novembre mil huit cent quatre-vingt-trois. L'"Action Catholique" se joint à tous les fidèles du diocèse, de la province et du pays pour demander à Dieu qu'Il garde encore longtemps à l'Eglise canadienne ce chef vénéré, et lui offre, à l'occasion de cet anniversaire ses hommages et ses voeux.

On proteste

On continue de nous téléphoner pour nous demander de protester contre le travail qui s'est fait, dimanche, sur les Plaines d'Abraham. Comme hier, nous rappelons qu'il est bon d'avoir Dieu de son côté même quand on fait la guerre.

De plus, nous formulons le voeu que la Toussaint soit observée sur ce chantier militaire, qu'on ne saurait comparer à ceux de la ligne Maginot, où, par conséquent, l'urgence n'est pas évidente.

Nous nous faisons un devoir de dire que la Commission des Champs de Bataille n'est nullement responsable de ce travail effectué le dimanche sur les Plaines d'Abraham.

E. L.

Pas de journal

Demain, fête de la Toussaint, notre journal ne sera pas publié.

Deux brochures populaires

Heure sainte avec prières communes. Chapelets — Dialogues — Cantiques à haute voix par différents groupes de fidèles devant le saint Sacrement. Brochure de 36 pages tirée à plus de 100,000 copies depuis un an. Prix : **$0.05** l'une, par poste **0.06**; **$0.50** la douzaine, par poste **0.60**; **$3.50** le cent, port en plus.

Supplique et Neuvaine à N.-Dame du Perpétuel Secours. Prières, chapelet, litanies, cantique, consécration à réciter pendant l'exercice, puis une neuvaine à N.-Dame du Perpétuel Secours. Prix : **$0.05** l'unité, par poste **0.06**; **$0.50** la douzaine, par la poste **0.60**.

Librairie de l'"Action Catholique", Québec.

Calendriers 1940 Calendriers

Calendrier d'art religieux. Un calendrier artistique et instructif. **0.35**, par la poste **0.38**.

Calendrier du Christ-Roi. Le plus beau calendrier missionnaire. **0.50**, par la poste **0.55**.

Calendrier de saint Joseph. Le roi des calendriers. **0.50**, par la poste. **0.55**.

Calendrier de l'Oratoire Saint-Joseph (du Mont-Royal). **0.40**, par la poste, **0.45**.

La Librairie de l'Action Catholique, 1 boulevard Charest, Québec

Procurez-vous

LE VOLUME-SOUVENIR

du premier congrès eucharistique national, tenu à Québec, en juin 1938

Contenant le récit détaillé des cérémonies, le texte des discours et des études et plus de 200 pages d'illustrations d'un choix judicieux. Un fort volume in-8 de 800 pages et de présentation luxueuse.

Les prêtres y trouveront matière à de bonnes et nombreuses instructions sur l'Eucharistie ; de même les directeurs de cercles d'étude et membres des mouvements spécialisés le consulteront avec profit.

Prix : Edition brochée : **2.00**, par la poste **2.25**
" Edition reliée pleine toile, **3.00**, par la poste **3.25**
" Edition en cuir de luxe, **5.00**, par la poste **5.25**

En vente au Secrétariat du Congrès Eucharistique, 850, Chemin Ste-Foy (Tél. : 2-8646) et à la Librairie de l'Action Catholique, Quebec.

Les représentants de l'université

La Commission des débats de l'A.G.E.L., dont le président est M. Louis Baillargeon, c.e.d., organise pour la fin de novembre la joute éliminatoire qui fixera le choix des porte-couleurs de Laval lors des différents concours inter-universitaires qui auront lieu cette année. Rien n'est encore définitivement réglé, mais on verra probablement se réaliser d'intéressants projets.

Le Tribunal-Ecole, dont le président est M. Bertrand Marcotte, c.e.d., commencera aussi à fonctionner sous peu.

Augmentation de salaires à la Dom. Textile

La Dominion Textile nous envoie un communiqué par lequel elle annonce l'entrée en vigueur d'une augmentation de 10% des salaires.

LE COUT DE LA VIE

Montréal, 31. — (Spec.). — Nous recevons des bureaux de la Dominion Textile le communiqué suivant:

Annonçant l'entrée en vigueur immédiate d'une augmentation de salaire de dix pour cent, se chiffrant à près d'un million de dollars en gages supplémentaires pour les onze mille employés de la Dominion Textile Company Limited, Blair Gordon, président récemment élu de la compagnie, a déclaré aujourd'hui, que cette révision ascendante des salaires portera les gains des employés à un chiffre jamais encore atteint.

"Les gages réels reflétant la relation entre le salaire et le coût de la vie sont également plus élevés qu'ils ne l'ont jamais été depuis le début du siècle lorsque la Dominion Textile commença à fabriquer du fil et des tissus de coton" de continuer M. Gordon. "L'augmentation de salaire de dix pour cent, comme on le voit, est de beaucoup plus élevée que celle qui s'est produite jusqu'à date dans le coût de la vie au Canada."

Les nouveaux taux entrent en vigueur à partir du 30 octobre et s'appliquent à tous les employés des filatures de la Dominion Textile. Ces filatures sont situées un peu partout dans diverses cités et villes de la province de Québec.

A MONTMORENCY

Montmorency, 31. — (D.N.C.). — Les ouvriers du textile auront l'augmentation de dix pour cent tel que précisé dans l'arrêté ministériel du 14 octobre dernier.

Interrogé par notre représentant, M. W.-D. Fleming, gérant de la Dominion Textile, filiale de Montmorency, nous informait ce matin, que ce dix pour cent entrait en force le 30 octobre. Avec cette augmentation, les ouvriers recevront de $60,000. à $65,000. par quinzaine. Et il y a de l'ouvrage pour six à sept mois, dans presque tous les départements. Même, les employés, s'ils le veulent, pourront faire du temps supplémentaire.

La majorité de M. L. Plamondon

Dans le compte rendu du détail des votes donnés en faveur de M. Lucien Plamondon, député libéral élu de Portneuf, il s'est glissé quelques erreurs que nous nous empressons de corriger.

La majorité totale de M. Plamondon sur son adversaire l'hon. Bona Dussault est de 483.

Lac-aux-Sables lui a donné 37 de majorité; le village de Donnacona, 155 et non 132; St-Raymond, 126 et non 90; Ste-Catherine, 144 et non 65.

Fillette tuée

Valleyfield, 31. — (D.N.C.). — Un triste accident est survenu lundi avant midi à Valleyfield lorsque le camion conduit par M. E. Monette fracassa la tête de la jeune Lise Massé, âgée de 11 ans et 6 mois.

La jeune Lise était à s'amuser avec son petit frère et sa petite soeur, André et Marguerite, tout près de la maison de ses parents, domiciliés à 28, rue des Erables, quand le camion qui venait décharger un voyage de terre ne vit pas la petite et les roues de derrière et devant lui passèrent sur la tête. André cria : "Vous écrasez Lise". M. Monette arrêta immédiatement mais il était déjà trop tard.

Un verdict de mort accidentelle fut donné.

Elle était la fille de M. et Mme Josaphat Massé.

Probation des missions étrangères Chemin Ste-Foy, Québec.

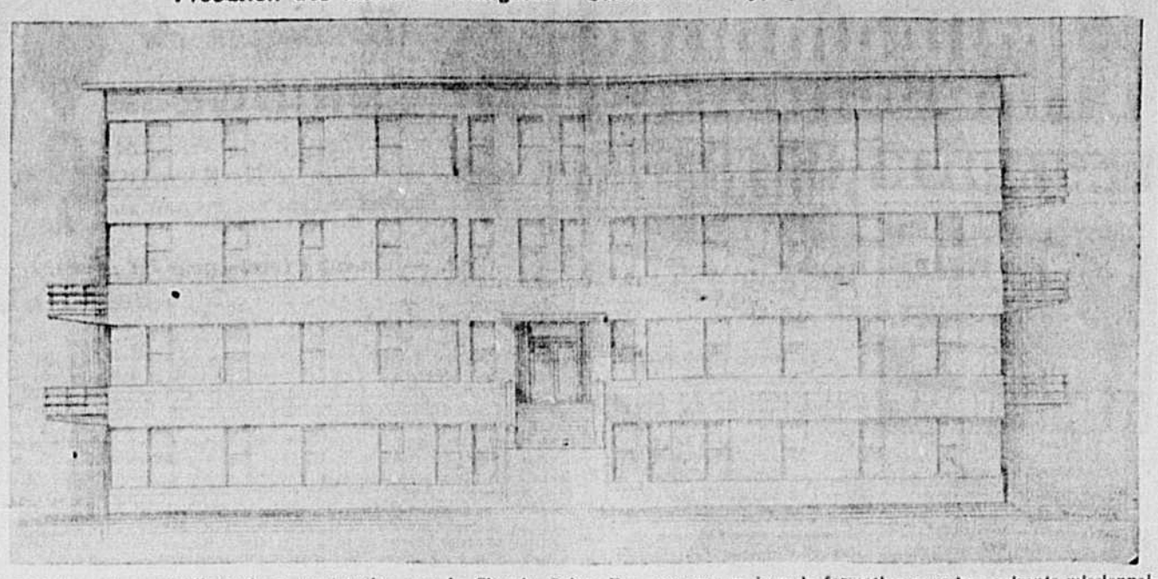

● Cette maison actuellement en construction, sur le Chemin Sainte-Foy, sera une maison de formation pour les aspirants-missionnaires de la société des Missions-Etrangères. On sait que cette même Société a été fondée en 1921, par les Archevêques et Evêques de la province de Québec, pour permettre au clergé séculier de nos diocèses de prendre part au grand travail missionnaire actuel. Pour répondre à l'appel des papes qui veulent une formation toute spéciale pour les ouvriers évangéliques, pour répondre aussi au désir de tous ses missionnaires, la Société des Missions-Etrangères, à son derniers chapitre général, en août 1938, décrétait cette année de formation et l'érection de cette maison. Mais pour cela elle envisageait de durs sacrifices, alourdis encore par les circonstances actuelles. Les âmes généreuses animées de salut des âmes voudront bien aider cette oeuvre, par des **PRETS A FONDS PERDU** ou de **SIMPLES PRETS REMBOURSABLES**. Pour cela s'adresser au : Procureur du Séminaire des Missions Etrangères, Pont-Viau, comté de Laval, P.Q. ou encore à M. l'abbé J.-N. Turcotte, p.m.é., Institut Dom Bosco, Chemin Ste-Foy, Québec.

Six religieux partent pour les missions

Un père deux frères et trois soeurs de Ste-Croix partent pour les missions de Chittagong, au Bengale, Indes. — Le P. Lavoie.

A MONTREAL

MONTREAL, 31, (D.N.C.). — Hier soir à 6 h. 15, de la gare Windsor partait le contingent de Sainte-Croix pour le diocèse de Chittagong, au Bengale, Indes.

Le R. P. Robert Lavoie, C.S.C., de Causapscal, Matapédia, fils de Marcel Lavoie et de Hermenégilde Harvey, est né à Saint-Grégoire de Montmorency, le 18 mars 1907.

Le Frère Guy, C.C.S., Emile Martin, de Harbham, est un vétéran de la brousse, déjà missionnaire en 1926, il est revenu au pays, en janvier dernier, après douze ans de fructueux apostolat. Supérieur de l'école supérieure de Pardi-Shibpour, au Bengale, ses premiers finissants, présentés l'an dernier à l'examen de l'Immaculation, passaient tous avec succès sans exception.

Le Frère Gilbert, C.S.C., (Roland Boucher), de Montréal, est né à Shawinigan, le 30 janvier 1910, du mariage de Maxime Boucher et de feu Marie Saint-Martin, élève d'abord de l'école Baril, puis du collège Saint-Césaire, il entrait au noviciat, le 15 août 1925 ; prof. le 11 février 1931, il a continué ses études au scolasticat Saint-Joseph, puis a ensuite exercé son zèle au collège Notre-Dame, Côte-des-Neiges.

Depuis plusieurs années déjà, les religieux de Sainte-Croix, (Pères et Frères), s'occupaient de l'évangélisation du vaste territoire qui comprend aujourd'hui les diocèses de Dacca et de Chittagong. Les soeurs ont fondé une première mission à Montréal.

A l'appel de la supérieure générale, Soeur Marie de Saint-Barthélémy, qui organisait dans sa congrégation un nouveau genre d'apostolat, les volontaires du sacrifice vinrent offrir. A cette fin une liste d'inscription commença de s'écrire.

Or, sur cette liste, en toutes premières lignes, figurent les noms de deux religieuses au nombre des partantes de ce mois d'octobre : Soeur Marie de St-Léonilla et Soeur Marie des Sept-Douleurs.

L'oeuvre de Bengale devint leur oeuvre chère. Soeur Marie de St-Léonilla s'employa de tout coeur à développer l'esprit missionnaire dans toutes les maisons où elle fut successivement supérieure.

Le départ actuel est surtout motivé par l'acceptation de religieuses gardes-malade, à l'hôpital de Chittagong, où se trouve aussi le siège de l'Evêché.

Soeur Marie de Sainte-Anne-de-la-Providence est la quatrième partante. Il semble qu'une spéciale Providence l'ait marquée pour les missions du Bengale.

Ils partiront le 25, pour le Japon

Trois Pères Dominicains s'embarqueront le vingt-cinq novembre prochain pour les missions du Japon. Ce sont les RR. PP. Raymond Martineau, Marc Côté et Henri Lamarre.

La cérémonie d'adieux de ces missionnaires s'est déroulée dimanche soir, à sept heures, en l'église de St-Dominique. Cette cérémonie fut présidée par le T. R. P. J.-D. Mauger, prieur.

Après le sermon par le R. P. Leduc, O.P., il y eut baisement des pieds des missionnaires, à l'autel par les membres du clergé présents.

Un salut du T. S. Sacrement termina cette édifiante et réconfortante manifestation missionnaire. C'est le R. P. Leduc qui a officié, assisté des RR. PP. Martineau et Lamarre.

Le matin, à toutes les messes, le R. P. Martineau donnait le sermon sur les missions japonaises.

D'ici à leur départ, ces trois missionnaires se rendront dans leurs familles respectives.

Achetons chez les nôtres

Un observateur neutre dépeint la situation qui règne en Allemagne

Les Allemands ne s'attendent plus à une guerre de courte durée.— Mécontentements et critiques.— On trouve drôle que l'Italie ne vienne pas à l'aide de l'Allemagne.— La presse nazie fait de grands efforts pour maintenir le moral.

BIEN DES EMBETEMENTS

N.D.L.R. — Voici la première de plusieurs dépêches non censurées décrivant les conditions de vie du peuple allemand après deux mois de guerre et son état d'esprit concernant la poursuite des opérations militaires.

Par Frederick-C. Oeschner, correspondant de l'United Press à Berlin.

FREDERICK OESCHNER

BERLIN, 27. — (UP). — La fin des deux premiers mois de la guerre a trouvé les Allemands prêts à tout. Ils s'attendent à un long et dûr effort. Ils accueilleraient avec joie la paix mais peu d'entre eux croient à la cessation, à brève échéance, de la guerre.

Jusqu'ici ils ont eu à supporter de bien plus graves embarras que l'état de choses actuel et il y a eu un certain mécontentement et certaines critiques, quelques-unes assez surprenantes, au début. Mais la propagande nazie y a donné une réponse adéquate. La méfiance contre l'Angleterre est maintenant ce qu'elle était au début de la guerre mondiale. De plus en plus nombreux sont les Allemands qui ont en horreur les "interférences" de l'Angleterre dans les affaires de l'Europe centrale et plusieurs en sont venus à penser que, si le Reich perd cette guerre, les termes de la nouvelle paix feront du traité de Versailles une sorte d'inoffensive berceuse. Voici, en résumé, l'impression générale d'un observateur neutre après deux mois de la plus étrange guerre des temps modernes.

Les Allemands cherchent à vivre aussi normalement que possible dans la présente phase du conflit. En dehors des zones militaires, les signes de la guerre sont relativement peu nombreux. La vie dans les rues de Berlin, au moins pendant le jour, est presque absolument normale. Ce n'est que par une observation soigneuse que l'on s'aperçoit de la différence dans l'état de choses ordinaire. Par exemple, les feuilles tombent dans le Tiegarten, mais seuls quelques vieillards et quelques femmes les balaient alors que jusqu'à présent, c'était des jeunes gens qui avaient coutume de faire ce travail.

Il y a moins d'automobiles dans les rues. La gazoline est rationnée de façon rigide pour tous ces véhicules exceptés pour ceux exemptés par décret général. Quelquefois, l'on verra une automobile avec des réservoirs spéciaux contenant un carburant nouveau, un sous-produit de la gazoline synthétique de charbon. Les taxis sont rares et ne peuvent être utilisés que lorsqu'aucune autre forme de transport n'est disponible. C'est devenu une élégance pour les femmes de faire de la bicyclette.

Mais l'opéra et les théâtres sont remplis — plus même qu'avant la guerre. Les restaurants et les salles publiques continuent leurs opérations comme à l'ordinaire. Dans les restaurants, on ne sert aucun plat chaud entre 3 h. et 6 h. p.m. et les magasins sont fermés pendant trois heures chaque après midi. Les stocks ont diminué mais, dans les rues, la plupart des files de clients attendant pour acheter, en quantité limitée, des provisions, ont cessé. Plusieurs articles sont disparus des rayons des magasins et des échoppes, cependant, et des centaines d'autres ne peuvent être obtenus que sur permis spécial lequel n'est accordé qu'après application spéciale du requérant.

Il existe d'autres signes de la guerre, également. Quelques écoles du centre de Berlin portent l'enseigne de la Croix-Rouge. On a mis des lits d'hôpitaux là où se trouvaient des bancs d'écoles. De gros hôtels ont été convertis en hôpitaux militaires. Dans la fameuse Unter Den Linden, on trouve des groupes de soldats en congé. On peut en voir quelques-uns plongeant le regard dans un magasin où l'on montre le nouveau modèle de la croix de fer. Une autre de leurs vitrines favorites est celle qui donne la carte de l'ancienne Pologne et ce qui est advenu de ce pays.

La nouvelle chancellerie où les jeunes "chemises noires" sont de garde est un autre centre d'attraction pour les spectateurs oisifs. Ils y voient entrer et sortir les généraux et les hommes d'Etat mais rarement y aperçoivent-ils Adolf Hitler.

Les longues files de camions et d'ambulances boueuses qui traversaient à toute vitesse les rues de la cité après la campagne polonaise ont disparu. Exception faite pour les parents des morts, les gens parlent peu de guerre de Pologne. Les lettres que les "frauleins" reçoivent des soldats portent toutes l'estampille de la région du Rhin.

Les vivres restent toujours la préoccupation dominante, mais les autorités ont répété avec insistance à la population qu'il n'y a aucun danger de connaître une autre période telle que celle que l'Allemagne connut lors du blocus anglais dans la dernière guerre. Il y a toujours un strict rationnement des vivres et cela a, à certain moment, causé, malgré les démentis officiels, quelque appréhension parmi les consommateurs.

L'autre grand inconvénient de la guerre, qui représente également un facteur déprimant, c'est l'obscurcissement de toutes les nuits. La noirceur et le sentiment d'être isolés dans leurs propres demeures incommode les Berlinois qui ont toujours aimé chanter et boire en commun. Lorsque l'obscurcissement fut décrété pour la première fois, les accidents de circulation furent nombreux et le nombre des vols prit une courbe ascendante. Mais des punitions drastiques — y compris la peine de mort pour vol — en fit rapidement diminuer le taux. Des journaux illustrèrent les côtés joyeux des obscurcissements, montrant en autres choses, les gens se frappant les orteils contre les obstacles.

Mais les obscurcissements et le rationnement des vivres maintiennent chez le peuple la pensée de la guerre. En dépit des estimées d'observateurs neutres à l'effet qu'il n'y a présentement aucun danger de pénurie de vivres, on constate une mal-administration renversante.

Les Allemands ne désiraient pas la guerre. Ils ont cru que Hitler réglerait le problème polonais sans coup férir qu'il pourrait éviter un conflit avec la France et la Grande-Bretagne et qu'il concentrerait tous les efforts de la nation dans la restauration de conditions normales à l'intérieur du pays. Il y eut un certain accès de fierté à la suite des succès des armées allemandes en Pologne. On constata le même sentiment après des succès comme le torpillage du "Royal Oak" à Scapa Flow. Mais aucun de ces hauts faits ne donne une réponse à cette question : "Pourquoi combattons-nous à l'ouest ?"

La propagande nazie s'est chargée d'y donner la réponse. Elle accuse l'Angleterre de vouloir "voler à l'Allemagne ses droits vitaux et affamer les femmes et les enfants du Reich". La France, disent les nazis, est "trompée et conduite par l'Angleterre". Ces accusations répétées ont fini par faire impression.

Mais l'Allemand moyen est encore perplexe au sujet de la nouvelle amitié allemande pour les communistes de la Russie soviétique qui ont été dénoncés comme ennemis pendant des années. On s'étonne également que l'Italie ne se soit pas rangée d'elle-même, armes en mains, aux côtés de l'Allemagne.

Feu Robert Simard

CHICOUTIMI, (D.N.C.). — M. Robert Simard, âgé de 16 ans et 4 mois, fils de M. Ulderic Simard, citoyen bien connu de Jonquière, est décédé jeudi soir, à l'Hôtel-Dieu de Chicoutimi. Les funérailles ont eu lieu lundi matin, à 9 h., à l'église St-Dominique.

Une cérémonie solennelle à St-Sacrement

Belle cérémonie à l'hôpital du St-Sacrement. — Intronisation solennelle du Christ-Roi dans ce vaste hôpital.

DIMANCHE

Dimanche, à 11 h. 30 de l'avant-midi, en la fête du Christ-Roi, une cérémonie solennelle se déroulait sous les regards émus d'un nombreux personnel présent.

M. l'abbé Laberge, curé de la paroisse des Saints-Martyrs présida cette imposante cérémonie. Après le chant d'ouverture, M. l'abbé Laberge prononça une éloquente allocution, puis assisté de M. l'abbé Ph. Audet, aumônier de cette institution et de M. l'abbé R. Veilleux, assistant-aumônier, M. le curé bénit la magnifique statue du Christ-Roi placée au centre de l'entrée principale. Une consécration au Sacré-Coeur lue par M. l'aumônier et une hymne de triomphe entonnée par toute l'assistance clôturèrent cette pieuse cérémonie.

Outre les religieuses présentes, nous remarquions MM. les docteurs R. Lemieux, H. Pichette, F. Gagnon, N. Lavergne, F. Trempe, J. osselin, L.-P. Leclerc, P. Roger, M. Langlois, S. Leblond, E. Cliche, H. Nadeau, A. Paquet, G. Drouin, P. Richard, J. M. Lemieux, R. Simard, R. Thibaudeau, P.-A. Cliche, N. Caron, M. Huot, MM. les internes, quelques invités, les infirmières graduées, les étudiantes, les infirmiers et les employés de l'institution.

Cette fête glorieuse, en l'honneur du Christ-Roi restera célèbre dans les annales de cette institution et demeurera comme le sceau officiellement apposé sur cet hôpital et un gage de bénédictions célestes pour le personnel et pour tous les souffrants qui y viendront chercher leur guérison.

R. Léonard tué par un coup de feu

Ce jeune homme de 23 ans a été tué accidentellement par un de ses camarades, dans le bois de St-Jovite, hier.

UNE ENQUETE

St-Jovite, 31 (D.N.C. par téléphone) — René Léonard, âgé de 23 ans, a été tué accidentellement par un coup de feu, hier, dans les bois qui séparent St-Jovite de la Conception. René Léonard demeurait depuis sa naissance chez madame J. Légaré, et il travaillait au Mont-Tremblant, à l'emploi du millionnaire américain Ryan.

Hier, il n'a pas pu se rendre à son travail, parce qu'il avait manqué la voiture qui y transporte les ouvriers. Il décida de se rendre à la chasse en compagnie de Roger Lachapelle, 18 ans, Arthur Lake, 17 ans, et Marcel Bisson, 15 ans. Parvenus adns le bois, ils résolurent de jouer à la sentinelle et, pour rire, ne sachant pas son arme chargée, Marcel Bisson la pointa directement sur René Léonord. Celui-ci reçut la balle en pleine figure.

On s'empressa d'appeler au secours. En l'absence de M. l'abbé Thibault, de la Conception, on amnda M. l'abbé Grenier, vicaire à St-Jovite. Il administra les derniers sacrements sous condition à la victime. M. le Dr Lachapelle, de Mont-Laurier, coroner de la région de Labelle, a tenu l'enquête d'usage et le jury rendit un verdict de mort accidentelle.

Un triomphe à M. Bouchard

Montmorency, 31 (D.N.C.)—Les électeurs du comté de Québec ont fait un triomphe à leur nouveau député à la législature, M. F.-X. Bouchard, maire de St-Grégoire de Montmorency. Le cortège s'est formé, dimanche après-midi, à deux heures, en face de la résidence du député élu, à Montmorency et plus de 150 automobiles ont suivi le tiromphe. Les amis de M. Bouchard ont passé par toutes les paroisses du comté et l'élu du 25 octobre a été reçu par les différentes organisations libérales du comté.

Des bombes sont placées dans les soutes du "City of Flint"

On affirme que si les Anglais tentent de s'emparer du navire, l'équipage allemand fera immédiatement sauter le vaisseau.— Le commandant du navire a tenu tête aux Allemands.

CRAINTES A WASHINGTON

WASHINGTON, 3 1(UP) — On s'inquiétait aujourd'hui, à Washington, du sort des 41 marins américains du cargo "City of Flint" prisonniers à bord de ce navire en route vers l'Allemagne.

En ce moment ,le navire doit affronter une tempête et, avant d'arriver à Hambourg, Allemagne, il devra traverser un champ de mines flottantes et forcer le blocus britannique.

Advenant que le navire frappe une mine, il explosera et coulera et des vies américaines seront probablement perdues.

On craint aussi que les Anglais ne tentent de s'emparer du "City of Flint". Dans ce cas, le cargo américain pourrait bien devenir le centre d'un combat naval. Des personnes bien renseignées ont révélé que l'équipage de prise allemand a placé une bombe dans la chambre aux machines afin de faire sauter le navire si les Anglais tentent de s'en approcher.

IL A RESISTE

LONDRES, 31 (UP) — On a raporte aujourd'hui que le capitaine Joseph-A. Gainard du cargo américain "City of Flint" défiant un équipage de prise nazi qui pointait vers lui des revolvers, a refusé de prendre à bord une partie de l'équipage d'un cargo britannique et de laisser le capitaine et le mécanicien en chef comme ôtages entre les mains des Allemands.

C'est ce qu'ont déclaré des membres de l'équipage du cargo britannique en arrivant à un port anglais.

Ils ont déclaré que, lorsque le navire de poche allemand "Deutschland" captura le "City of Flint" et envoya un équipage de prise à son bord, les Américains étaient si peu empressés à coopérer que les nazis firent exploser des grenades près du navire en guise d'avertissement de ce qui arriverait s'ils n'obéissaient pas à leurs ordres.

C'est P.-P. Keintley, charpentier du cargo britanique "Stonegate" qui dit comment le capitaine Gainard défia les nazis.

Le "Deutschland" avait coulé le "Stonegate" et pris à son bord l'équipage. Le "City of Flint" fut bientôt aperçu. Le navire de guerre fit feu pour lui ordonner d'arrêter. Le commandement du "Deutschland" dit au capitaine du "City of Flint" qu'il devait prendre à bord l'équipage du "Stonegate", ainsi que l'équipage de prise nazi, et se rendre dans un port allemand.

Gainard y conse ntit, mais après avoir été contraint. Cependant, quand les Alemands voulurent garder sur le "Deutschland", comme ôtages, le capitaine et le mécanicien en chef du "Stonegate", Gainard refusa de "marcher" et leur déclara qu'ils devraient couler son navire s'ils ne plaçaient pas en entier l'équipage du "Stonegate" à bord du "City of Flint". Les Allemands cédèrent et l'équipage du "Stonegate" fut débarqué à Tromsoe, quand le "City of Flint" s'arrêta dans ce port norvégien la semaine dernière.

Les hommes du cargo britannique ont fait l'éloge des Américains du "City of Flint".

Population de 4,177 à Roberval

CHICOUTIMI, (D.N.C.). — Voici les statistiques de la population de Roberval. Dans la paroisse Notre-Dame, 378 familles forment une population totale de 2,093 âmes dans la paroisse de St-Jean-de-Brébeuf, 323 familles donnent 2,084 âmes.

GRANDE EXPOSITION AU PAVILLON DE L'AUTOMOBILE

du 6 au 11 novembre — modèles 1940, autos usagés, accessoires, etc.

Programme varié pour intéresser les visiteurs.

SUR LA 1ère AVENUE

New-York, Toronto et Montréal ont eu leur exposition d'automobiles et tout comme ces grandes villes, Québec aura prochainement une exposition des voitures 1940. C'est au Pavillon de l'Auto, sur la première Avenue, qu'aura lieu cet événement important cette année, et c'est du 6 au 11 novembre prochain que le public sera invité à aller examiner les créations de 1940 dans le domaine de l'automobile.

En plus des nouvelles voitures, il y aura exhibits d'accessoires, de pneus, etc., et un des pavillons sera consacré à une exposition d'autos usagés.

Le programme organisé à cette occasion est très chargé et des plus intéressants. Il y aura des vues animées, musique d'orchestre que l'on pourra entendre dans les divers pavillons grâce à un système de haut-parleurs, conférences instructives par des autorités en la matière, etc. De plus, les visiteurs seront invités à donner leur impression sur les nouvelles voitures devant un microphone et leurs paroles seront portées aux divers pavillons de l'exposition.

Voilà qui ne devrait pas manquer d'intéresser notre public automobiliste qui est dès aujourd'hui invité à se rendre au Pavillon de l'Auto dans la semaine du 6 novembre.

Décédée

● Madame Elie Harvey, née Léa Balté, épouse de feu Elie Harvey, ancien marchand de la Malbaie, est décédée le 24 octobre, à l'âge de 87 ans.

Décès de Mme Elie Harvey, à la Malbaie

Madame Elie Harvey, née Léa Balté, épouse de feu Elie Harvey, ancien marchand de la Malbaie, est décédée le 24 octobre.

A L'AGE DE 87 ANS

Une femme distinguée de la Malbaie vient de mourir dans la personne de madame Elie Harvey, née Léa Balté, épouse de feu Elie Harvey, marchand, décédée le 24 octobre, à son domicile, à l'âge de 87 ans. La population de la Malbaie est très affectée par cette mort, car madame Harvey y était très aimée et très respectée.

Elle laisse dans le deuil deux fils: MM. Ubald et Dorville Harvey, de la Malbaie et cinq filles, madame John Tremblay, de La Malbaie; madame J.-S. Rivard, des Trois-Rivières; madame Chs-Joseph Angers, de Québec; Mlles Orpha Harvey, de Québec, et Lucie Harvey, de la Malbaie; ses belles-filles, madame Gaston Harvey, de la Pointe-au-Pic; madame Ubald Harvey, de la Malbaie; et madame Aurélien Harvey, de Québec; deux gendres: M. J.-S. Rivard, des Trois-Rivières; et M. Chs-Joseph Angers, avocat, de Québec; ses petits-enfants: MM. Paul Gaston Harvey, de Montréal; Marcel, Jean, Jules, Victor, Joseph-Edouard Harvey, de Pointe-au-Pic; Jules-Armand Harvey, des Trois-Rivières; Laurent Harvey, de Québec; Lucien, Bertrand, Adrien Harvey, de la Malbaie; M. Paul Rivard et Harvey Rivard des Trois-Rivières; Lorenzo Tremblay, de la Malbaie; Charles Angers, de Halifax; Hugues Angers, de Québec; madame Hector Gauvin, de Magog; Mme Elphège Cardin, de la Malbaie; Mme Pierre Lemoine, de Québec; Mlles Fernande, Aline et Ursule Harvey, de la Pointe-au-Pic; Mlles Marguerite, Madeleine et Georgette Harvey, de la Malbaie; Mlles Julie, Thérèse, Marie, Marthe et Denise Angers, de Québec; Suzanne Harvey, de Québec; ses arrières-petits-enfants: Lisette, Pauline, Pierre et Aoger Cardin; Gaston, André, Denise et Jacques Gauvin.

L'"Action Catholique" présente ses plus vives sympathies à la famille en deuil.

Au Christ-Roi

Le gagnant de l'automobile mise en rafle au profit de l'église du Christ-Roi à Lévis, qui devait être connu le 31 octobre, le sera seulement le dimanche, 12 novembre prochain.

BAZAR DE ST-FIDELE

Du 26 Oct. au 17 Nov.

SOUSCRIPTION

au bénéfice de l'église de St-Fidèle, donnant droit à ces différents tirages à votre choix :

1—$100.00 en argent. Un seul prix. Billet 10c. 3 pour 25c. 15 pour $1.00.

2—Bon de $100.00 en marchandises, au Syndicat de Québec. Billet : 10c. 3 pour 25c. 10 pour 50c.

3—Magnifique mobilier de chambre à coucher, 5 morceaux. Style moderne. Fini Waterfall. Billet : 10c. 6 pour 25c. 25 pour $1.00.

4—Trois prix : valeur totale de $175.00. 1o service à thé et table à servir ; 2o coutellerie de 84 morceaux (argent) ; 3o horloge carillon Westminster. Billet : 10c. 3 pour 25. 15 pour $1.00.

5—Bicycle juvénile C. C. M., garçon ou fillette, au choix. 3 billets 5c. 15 pour 25c.

Le tirage de ces différents objets sera fait dans la semaine du 12 novembre. Avec l'argent, veuillez inclure une enveloppe affranchie pour le retour des billets.

Adressez sans tarder à :
PRESBYTERE de ST-FIDELE,
169, 12e rue, Québec.