

Un début difficile pour le SS junior B

—commentaire page 64

805 HLD 'prou imitnooq
Chicoutimi nord, G7H 5C8
C.P. 456,
SOC. HISTORIQUE DU SAGUENAY
0878

Le St-Jean

HEBDOMADAIRE REGIONAL

Vol. XXXVII No. 17

35

Le mercredi 14 septembre 1977

**Construction
de l'édifice
municipal à
Métabetchouan**

OUI

**après un
recomptage
judiciaire**

—détails page 3

**Jacques
Gagnon**

PRIX

**de développement
industriel
du Canada**

—détails pages 13 à 23

Trop d'eau au pavillon Wilbrod-Dufour

POURSUITE DE \$ 500,000

—détails page 3



Les libéraux préparent leur congrès

ALMA- (V.M.) La réunion que des membres de l'exécutif régional du parti Libéral tenaient à Alma, la semaine dernière, aura permis à ces derniers d'organiser la restructuration du parti, en vue du congrès national qui se tiendra à Montréal les 17 et 18 novembre prochains.

UNE OFFRE

A cette occasion, les représentants des comtés de la région ont accepté une proposition du député du comté de Roberval, Me Robert Lamontagne, qui voulait aider l'organisation. C'est ainsi que le secrétaire du député, M. Christian Ouellet, consacra au moins une journée par semaine à la structure régionale.

M. Ouellet devait d'ailleurs nous indiquer que la réorganisation des organisations de comté sera chose faite d'ici peu. On désire que chaque comté puisse envoyer une quinzaine de délégués au congrès national du parti. "Il nous faut des délégués sérieux, sur lesquels nous pourrions compter" a mentionné M. Ouellet.

Lorsque le travail de sélection sera fait, tous les délégués de la région se réuniront pour définir une pensée régionale qu'il faudra représenter lors du congrès. "Les délégués devront être prêts, a ajouté M. Ouellet. Il faudra aussi que nous soyons bien préparés afin d'avoir des résultats."

Enfin, M. Ouellet devait manifester de l'optimisme face à cette réorganisation du parti: "Si tout se passe comme nous le prévoyons, a-t-il dit, ça ira extrêmement bien."

Brassard en tournée

Par Lyne POITRAS

ALMA- Le député du comté de Lac-Saint-Jean, M. Jacques Brassard, effectuera une tournée des principales municipalités de la région. Celle-ci se tiendra du 19 septembre au 7 octobre prochain. L'idée de tenir une tournée à pareille date, est issue du besoin qu'ont ressenti les députés du Parti québécois, lors de la campagne électorale de novembre '76, d'établir régulièrement une consultation auprès de leurs électeurs, sans que ce soit nécessairement en période électorale. Ainsi, tous les députés péquistes à l'Assemblée nationale, de concert avec le parti, ont chargé les personnes ressources à l'intérieur de chaque comté de voir à l'organisation et à la planification de cette tournée.

UNE NOUVELLE EXPERIENCE

Pour le Parti québécois, cela représente une toute nouvelle expérience. Le parti estime que cette visite du comté, qui s'effectue normalement en période électorale, devrait se faire plus souvent, soit lors des congés de session.

Il ne s'agit pas ici uniquement d'une tournée d'information. Les députés péquistes désirent, par cette tournée, en arriver à rencontrer la population dans son milieu de travail ou encore

au sein des divers organismes implantés dans le comté. Ceci, afin de soulever des discussions sur les préoccupations premières de la population. Cette forme de consultation amènera, de plus, le député à connaître davantage les problèmes discutés à l'intérieur de son comté.

LES OBJECTIFS DE LA TOURNEE

Le parti s'est donc fixé quelques objectifs ayant trait à cette nouvelle expérience. En tout premier lieu, la tournée doit leur permettre de prendre contact avec

les électeurs. En effet, ceux-ci sont bien conscients que la population peut être négligée, dû au fait que la session parlementaire est souvent longue et ardue.

Ils désirent, de plus, par cette nouvelle formule, recevoir les avis des électeurs et des groupes sur des solutions à apporter concernant certains problèmes vécus. Ces solutions peuvent aussi bien correspondre à des questions de niveau national ou local.

Bien souvent, la population se sent loin des discussions soulevées à l'Assemblée nationale. Or, les députés tiennent à expliquer à la population les diverses réalisations gouvernementales effectuées lors de la session parlementaire. Et de plus, ils verront à déterminer les aspects régionaux et locaux qu'ont suscité ces réalisations.

UNE ORGANISATION PAR SECTEUR

En ce qui concerne le comté de Lac-Saint-Jean, l'organisation de la tournée est planifiée par secteur. Ainsi, les personnes ressources du secteur Sud, qui sont des militants du parti, se sont rencontrées, mercredi dernier, le 7 septembre, afin de déterminer ensemble les dates et lieux des rencontres

du député, Jacques Brassard, avec la population de ce secteur.

Au niveau du secteur Nord, la rencontre des organisateurs s'est déroulée le 11 septembre, soit avant hier. Le but de cette rencontre, rejoint celui des militants du secteur Sud. Ils ont pris connaissance des objectifs du projet de tournée et se sont fixés un horaire pour les déplacements de M. Brassard.

Au niveau des rencontres du secteur Sud, M. Brassard y rencontrera la population du 19 au 22 septembre, tandis qu'au secteur Nord, la tournée se fera du 3 au 7 octobre.

UN JOURNAL NATIONAL

Le parti québécois diffusera un journal national vers la fin de septembre. En effet, il s'agit d'une édition destinée à tous les foyers québécois. Elle informera la population des diverses réalisations gouvernementales depuis le 15 novembre '76. De plus, ce journal sera diffusé au même moment que la tournée des députés, donc constituera une forme de complément à l'information que feront circuler ces derniers.

Décision importante à Saint-Nazaire

SAINT-NAZAIRE- (L.P.) En 1974, un projet d'aqueduc présenté par la municipalité de Saint-Nazaire à ses contribuables fut battu par voix de référendum. Par la suite, une nouvelle proposition, mais cette fois-ci d'un projet combiné d'aqueduc et d'égouts, fut accepté en 1975. On fit alors une demande de subvention au gouvernement. Par contre, le changement de gou-

vernement survenu en novembre '76 "stoppa" les démarches. Cette année, une nouvelle réquisition acheminée vers les responsables à Québec, s'est vue accorder une réponse affirmative. Le gouvernement consent donc une subvention d'un peu plus d'un million de dollars à la

municipalité de Canton Taché afin d'effectuer des travaux d'aqueduc et d'égouts au niveau du village.

En effet, le projet de la municipalité prévoyait que les travaux soient faits jusqu'au niveau du rang 3 ainsi que dans la continuité du rang 5. Mais la subvention gouvernementale se limite au secteur du village uniquement.

Pour l'instant, les règlements d'emprunt sont terminés. Toutefois, les électeurs propriétaires doivent donner leur accord à l'exécution du projet final et tel qu'accepté par le gouvernement. Et, c'est ce qu'ils feront, lors d'une assemblée qui se tiendra le 19 septembre prochain.

le lac st-jean

DIRECTEUR:
René Maltais

REDACTEUR EN CHEF:
Vital Munger

REDACTEUR SPORTIF:
Normand Sima d

MONTAGE:
Pierre Deslauriers
Gaston Martin

COMPOSITION:
Michelle Maltais

PUBLICITAIRES:
Jeannot Boulianne
Jean-Rock Boulianne

PETITES ANNONCES:
Claire Larouche

ABONNEMENT:
Raymonde Potvin
1 an par la poste: \$15.00
extérieur: \$20.00

DIRECTEUR DU TIRAGE:
Gérard Maltais

525 sud, avenue du Pont
Alma - Tél.: 662-2589
Courrier de deuxième classe
Enregistrement No 0322



**CLUB LIONS
GAGNANT
\$500**

M. REMI GAUDREAU
40, Bégin, Alma
No 1532

Calendrier de la tournée

Lundi, le 19 septembre: avant-midi, Larouche; après-midi et soirée: Notre-Dame d'Hébertville.

Mardi, le 20 septembre: avant-midi, Métabetchouan; après-midi, Desbiens; soirée, Métabetchouan.

Mercredi, le 21 septembre: avant-midi, Saint-André; après-midi, Saint-Bruno.

Jeudi, le 22 septembre: après-midi, Saint-Gédéon et Sainte-Croix.

Mardi, 4 octobre: après-midi, Saint-Coeur-de-Marie; soirée, l'Ascension.

Mercredi, 5 octobre: avant-midi, Notre-Dame-du-Rosaire; après-midi et soirée, Saint-Léon.

Jeudi, le 6 octobre: après-midi et soirée, Sainte-Monique.

Vendredi, le 7 octobre: soirée, Saint-Henri-de-Taillon.

GREMLIN

4 cylindres, brun foncé, transmission automatique, servodirection, freins à disques, dégivreur électrique, air déflecteur, radio, ensemble X, klaxon double, barre de rallye, pneus radiaux.

Régulier: \$5,148.00
SPECIAL:

Inventaire 77-1-79, transport et inspection en sus.

GARANTIE 2 ANS, 24,000 MILLES.



**1977
DEMONSTRATEUR
PICK-UP**

1/2 tonne, cylindre, transmission standard, 7,000 milles, balance garantie

\$4,350

1975 CHEROKEE	1974 CHEROKEE
1975 CHEVROLET IMPALA 4 portes, toit vinyle, très propre, 29,000 milles \$3,795	1975 MATADOR 15,000 milles, 8 cylindres, automa- tique, vrai bijoux, 2 portes \$3,395
1974 HORNET STATION-WAGON 340 cc, automatique, radio, servofreins, servodirection, porte-bagages, très propre \$2,495	1974 JIMMY
1973 OLDSMOBILE CUTLASS 2 portes, très propre	1973 FORD TORINO 4 portes

AMC

Larouche Auto

645, DUPONT, ST-GEDEON, TEL.: 345-2533.

DES TOITS D'ÉCOLES COULENT

ALMA- Le directeur-général de la Commission scolaire régionale Lac-Saint-Jean, M. Elie Fortin, a confirmé que l'exécutif avait adopté une résolution afin de poursuivre les constructeurs et professionnels du pavillon Wilbrod-Dufour pour un montant de \$500,000.

Dans un autre cas, soit l'école Jean Gauthier de Saint-Coeur-de-Marie, c'est une mise en demeure qui a été adressée aux constructeurs et aux professionnels.

Métabetchouan L'édifice municipal sera construit

Par Vital MUNGER

ALMA- C'est finalement par une majorité de trois voix, que le référendum tenu à Métabetchouan sur la question de la construction d'un hôtel de ville, a été positif. C'est donc dire que la construction de cet édifice commencera au cours des jours prochains.

En effet, le juge Lucien Larouche, de la Cour provinciale, après le recensement judiciaire, devait répartir les votes ainsi: 241 bulletins ont été accordés à ceux qui étaient favorables, 238 à ceux qui étaient opposés et 28 bulletins devaient être considérés comme nuls. Le juge Larouche a déclaré qu'il s'était basé sur la jurisprudence pour rendre son verdict.

Pour sa part, le mai-

re de Métabetchouan, M. Charles-Émile Brassard, devait déclarer qu'il restait maintenant à se soumettre à la volonté populaire. "Nous allons maintenant donner suite au projet," devait-il conclure.

Rappelons que le recensement judiciaire avait été demandé par M. Edmond-Louis Tremblay, après qu'un premier décompte des votes ait donné une majorité de deux voix seulement à ceux qui étaient opposés au projet. On notera que 55% des contribuables s'étaient prononcés lors du référendum.

Dans cette affaire, M. Tremblay était représenté par Me Jacques Villeneuve, la ville par Me Jean-Paul Aubin et les opposants par Me Réjean Lavoie.

CA COULE

En effet, pour ce qui est du pavillon Wilbrod-Dufour, il y a maintenant plusieurs années qu'on tente de régler le problème, mais sans succès. Depuis près de cinq ans, maintenant, la toiture coule sans qu'on puisse apporter une solution. D'ailleurs, le constructeur, l'entreprise Charles Durancé de Montréal a déjà refait une partie de ce toit. Les professionnels de ce projet sont les architectes Gravel et Gravel de Chicoutimi et l'étude d'ingénieurs Gravel, Cauchon et Simard d'Alma. Les poursuites sont intentées contre les trois parties précédemment mentionnées, puisqu'on ignore qui est exactement le responsable de la malfaçon du toit.

JEAN GAUTHIER

Dans le cas de l'école Jean Gauthier, l'étonnement n'est pas superflu. En effet, cette construction n'a été complétée que l'an dernier. Pourtant, déjà au printemps, le toit a laissé passer l'eau.

Comme on n'est pas intéressé à ce que cette situation persiste, des mises en demeure ont été adressées à l'entrepreneur, l'entreprise Roméo Fortin ltée d'Alma, l'architecte Lubo Georgiev et les ingénieurs Tremblay et Nadon.

Le directeur de la CSR, M. Elie Fortin, a de plus précisé que ces poursuites et la mise en demeure étaient décidées conjointement avec le ministère de l'Éducation.

REPARATION

Pour ce qui est des réparations, par exemple, M. Fortin a mentionné que dans le cas du pavillon Wilbrod-Dufour, l'entrepreneur pouvait décider d'effectuer immédiatement les travaux requis. Cependant, s'il en était autrement, le ministère de l'Éducation peut faire effectuer les réparations, quitte à attendre le remboursement des responsables.

Quant à l'école Jean Gauthier, M. Fortin a précisé que le ministère de l'Éducation n'était pas intéressé à ce que l'affaire traîne en longueur. C'est pourquoi une mise en demeure a été adressée aux parties concernées.

La Régionale poursuit pour \$500,000

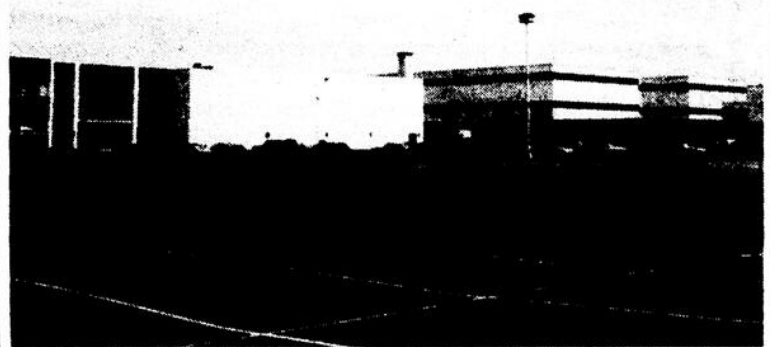

Le pavillon Wilbrod-Dufour



L'école Jean-Gauthier

Caisse populaire : en grève

Par Lyne POITRAS

ALMA- Les employés de 13 Caisses populaires du Saguenay-

Lac-Saint-Jean ont dressé une ligne de piquetage, hier matin, devant leur lieu de travail respec-

tif. Le nombre d'employés alors en grève était d'environ 110. Ces employés, dont le syndicat est affilié à la CSN, sont en mesure d'exercer leur droit de grève depuis le 27 août dernier.

Cette décision a été prise lundi soir, alors que les syndiqués se sont prononcés contre les offres patronales au sujet de questions salariales, des vacances, du fonds de compensation ainsi que le problème concernant quelques Caisses pop qui sont ouvertes deux soirs par semaine. En effet, les employés de ces Caisses demandent à la partie patronale que chaque employé n'ait à travailler qu'un de ces deux soirs là. Ce sont effectivement les quatre points en litige qui nous ont été confirmés. Également, il semblerait qu'aucune autre rencontre ne soit prévue entre les deux parties pour l'instant.



Construction de la Caisse pop RETARDÉE

METABETCHOUAN- Les travaux de construction du nouvel édifice de la Caisse populaire de Métabetchouan ne commenceront pas cet automne. C'est ce qu'a expliqué le gérant de l'institution, M. Maurice Plourde, en indiquant que c'est au printemps prochain que se fera la levée officielle de la première pelletée de terre.

En effet, ce n'est que la semaine dernière que les autorités de la Caisse ont reçu les premières esquisses de ce que sera la construction. Il reste donc à faire préparer les plans et devis, à les accepter et à demander des soumissions. Comme ces démarches nécessiteront encore des délais, on a préféré reporter le début des travaux au printemps. La construction, en hiver, entraînerait des frais supplémentaires.

Toutefois, c'est très prochainement que l'esquisse de l'édifice pourra être dévoilée au grand public.

éditorial

La nature et les chalets

J'ai trouvé fort enrichissante la discussion que j'ai eue avec des contribuables de Saint-Gédéon, relativement à l'implantation des chalets dans ce secteur.

En effet, ils ont jeté un éclairage nouveau sur la question, en faisant mention du droit acquis. Généralement, on reconnaît que les premiers occupants d'un territoire y ont un droit naturel. Comme ces citoyens de Saint-Gédéon posent le problème qui se présente à eux actuellement, c'est ce droit qu'ils considèrent comme acquis depuis la fondation même de la municipalité, qu'ils cherchent à défendre.

J'ai été également

surpris de voir des chasseurs s'intéresser de près à l'impact de la civilisation d'un territoire sur l'environnement. Ceux-ci, ne le cachons pas, ont assisté à la détérioration de leur milieu naturel lorsque les chalets ont fait leur apparition. Si des services de cueillette de vidanges sont maintenant organisés, il faut dire qu'il n'en a pas toujours été ainsi. D'autre part, même si le service existe actuellement, il se trouve encore des responsables qui n'hésitent pas à contribuer à la dégradation de leur environnement.

Donc, une des inquiétudes éprouvées par ces citoyens, c'est d'assister au déménagement, à l'implan-

tation d'une petite ville à la campagne, avec tous les inconvénients que cela comporte.

Les gens ont vu des arbres être abattus, des marais être remplis. Tout cela, à un endroit qui avait un cachet naturel exceptionnel. Pourtant, dans le rang des îles, il y a déjà longtemps que les chalets ont été installés. Mais, ces citoyens de Saint-Gédéon n'adressent aucun reproche. "Dans le rang des îles, répondent-ils, ils ont respecté la nature." Le problème, c'est qu'il n'en est pas ainsi partout.

On comprendra l'aspiration bien légitime du citadin de venir se reposer sur les rives du lac Saint-Jean. Le contact avec la nature est devenu une denrée recherchée par un grand nombre de citoyens. Cependant, ceux qui ont toujours occupé ces endroits, vivant le plus possible en harmonie avec la nature, voient d'un très mauvais oeil l'implantation de petites villes à la campagne. C'est ainsi que des traditions se perdent, que des droits considérés comme acquis se trouvent soudainement contestés.

Nous ne sommes pas contre le progrès, contre l'avancement, ajouteront ces citoyens de Saint-Gédéon. Toutefois, on comprendra que certains sont en droit de s'inquiéter de la manière dont se fait ce développe-

ment. Quelle place restera-t-il à la nature si chaque coin de terre qui se trouve sur les bords du lac devient le lieu de construction d'un chalet.

Où sera le lieu de repos et de détente si tout ce développement amène à la campagne les inconvénients d'un développement urbain effréné?

Qu'on le veuille ou non, il faudra répondre très prochainement à ces questions. Si, présentement, des citoyens de Saint-Gédéon se font refuser l'accès au lac, qui donc pourra profiter de cette richesse exceptionnelle, sinon les privilégiés qui auront eu la chance d'y construire un chalet?

Le lac Saint-Jean est une richesse collective, mais ses rivages deviennent de plus en plus difficiles d'accès, en raison du droit de propriété privée qui s'étend constamment.

Le problème commence à être de taille. Les propriétaires de chalets et citoyens de Saint-Gédéon commencent à réaliser l'ambiguïté de la situation. Il existe certainement un moyen de régler le problème. Mais, c'est en réunissant les parties concernées qu'on pourra y arriver. Du choc des idées jaillit l'étincelle qui fait la lumière. Il faudra donc songer à appliquer cette maxime dans un avenir proche. C'est la situation présente qui l'exige.

Vital MUNGER

LAMONTAGNE CRITIQUE
LE MENU DE LA
DERNIERE SESSION

BORR HIC... PARDON...
DE LA LANGUE TOUS LES
JOURS, C'EST INDIGESTE



Une injustice parmi nous

Il n'y a pas de meilleur témoin de l'évolution sociale du citoyen ordinaire que le journal ordinaire... Et pour être qualifié d'ordinaire, un journal doit ouvrir ses pages au plus grand nombre de lecteurs qui veulent se renseigner sur l'actualité de la région. Il doit également accueillir les lettres ouvertes écrites par ces mêmes lecteurs, quel que soit leur degré d'intelligence; enfin, il doit rapporter le plus fidèlement et le plus brièvement possible, allocutions, discours et déclarations de tout venant et parlant notoire.

Il y a quelques semaines, un journal ordinaire publiait une déclaration faite par une madame qui trouvait à redire sur les "garderies." Il est difficile d'affirmer qu'elle a été mal citée ou qu'elle a

vraiment raconté ce que le journal lui prêtait; mais la bêtise était de taille. En gros..., la madame se prononçait contre l'installation d'un réseau de garderies dans la belle Province, parce que "c'était une injustice pour les mères qui voulaient garder leurs enfants à la maison." On parle souvent de "conscientiser" les gens, de les sensibiliser aux problèmes sociaux: on sait maintenant que tout est encore à faire, si l'on songe que cette madame parle probablement encore, avec le risque d'être publiée par un journal ordinaire.

Crier à l'injustice, quand on ne peut pas ou qu'on ne veut pas se prévaloir d'un service public offert, relève plus directement d'une solide envie que d'une logique

simple. Pourquoi des hôpitaux? C'est injuste pour le monde en santé! Pourquoi des trottoirs? C'est injuste pour les automobilistes! Pourquoi des routes? C'est injuste pour les piétons! Pourquoi des écoles? C'est injuste pour ceux qui savent tout! Pourquoi des prisons? C'est injuste pour les honnêtes gens! Pourquoi des cimetières? C'est injuste pour les vivants...

Nous saluons l'installation d'une telle "injustice" au sein de notre communauté chrétienne: formons le vœu que la "Garderie populaire" soit la première d'une longue série "d'injustices" à travers la région.

Bruno PRESCOTT
s.s.s. curé

LE FEU DETRUIT \$50,000

Texte et photos: Vital MUNGER

LAC-A-LA-CROIX- Le feu a causé des dommages évalués sommairement à près de \$50,000, vendredi soir, à la ferme de M. Reynald Gagné, du rang 3, à Lac-à-la-Croix.

En effet, une grange contenant 6,000 balles de foin a complètement été rasée par l'incendie. Le feu a également détruit une maison, appartenant à M. Gilles Lagrois.

M. Gagné déplore également la perte d'un bâtiment qui contenait 50 cordes de bois. Par ailleurs, la grange incendiée servait de lieu d'entreposage pour plusieurs appareils. Une partie a pu être sauvée des flammes mais deux chaloupes, deux motoneiges et deux charettes à foin ont été détruites. Également, le sinistre devait entraîner la perte d'un épandeur à fumier et d'une souffleuse à neige.

LE SINISTRE

C'est vers 11:20 heures, vendredi soir, qu'on devait remarquer que le feu commençait à dévorer la maison de M. Gilles Lagrois. Selon les témoignages recueillis, ce dernier dormait au deuxième étage de sa demeure, lorsque son chien s'est mis à aboyer, l'incitant ainsi à

sortir rapidement de la maison.

Un fort vent soufflait ce soir-là. C'est ainsi que les flammes ont été transportées à l'étable de M. Gagné, qui était située à quelques centaines de pieds de la maison.

Les sapeurs de Lac-à-la-Croix et de Métabetchouan ont uni leurs efforts pour empêcher l'incendie de s'attaquer aux maisons avoisinantes. A leur arrivée sur les lieux, il n'y avait pratiquement plus rien à faire pour sauver ce qui a été complètement détruit.

A minuit et trente minutes, le feu avait tout rasé. Il ne restait plus rien. Les nombreuses personnes, qui s'étaient rassemblées sur les lieux, étaient unanimes à déclarer qu'en raison du vent, si un tel incendie s'était déclaré dans un village, tout y aurait passé.

Opération accident

Des résultats

Par Lyne POITRAS

"L'opération accident" visait à établir un relevé statistique des diverses infractions commises par les automobilistes d'Alma, ainsi que le taux d'accidents survenus au cours de la période s'échelonnant du 10 août au 10 septembre. De plus, cette vérification "sévère" de la part du service de police de la ville, devait amener les automobilistes à se conformer, d'une manière beaucoup plus efficace, aux divers règlements du code de la route.

RESULTATS ENCOURAGEANTS

Les résultats recueillis au cours de cette période s'avèrent très encourageants. Ainsi, si l'on consulte la compilation statistique établie par le service de police, on constate une grande amélioration entre les données recueillies au cours de la première semaine de l'opération et les données finales.

En effet, en ce qui concerne les infractions attribuées aux vitesses excessives, elles étaient de 140 lors du premier quart de l'opération, alors qu'en compilation totale, elles sont de 490. Il y a eu amélioration avec le temps! Ensuite, les infractions dues aux arrêts et feux rouges étaient de 62 la première semaine et de 142 pour le mois. Encore là, les chiffres parlent d'eux-mêmes.

Pour ce qui est des fautes dues aux démarrages rapides, on observe là aussi une nette amélioration. En effet, alors qu'on a distribué 10 billets d'infractions du 10 au 17 août, 22 ont été distribués au cours de tout le mois. Par contre, les doublements interdits

laient en sens contraire sur une voie à sens unique. De plus, ils ont effectué 262 vérifications de véhicules.

ACCIDENTS

Le service de police de la ville a aussi, en relevé, le nombre d'accidents survenus au cours de la période de l'opération accident. On note 110 accidents de gravité différente. Par contre, une étude concernant les circonstances, les causes, les heures et les endroits de ces accidents sera faite sous peu et publiée.

ont été de l'ordre de 5 durant la première semaine et de 23 en totalité.

Au cours du mois, les policiers d'Alma ont pris 9 automobilistes en faute alors qu'ils circu-

auto patrouille

Par Vital MUNGER

Un voyeur

ALMA- Enfin, une histoire croustillante, comme je les aime. Un voyeur est présentement en train de voir ce qui se passe dans le quartier Isle-Maligne. Le malheur, c'est qu'il fait peur aux gens qu'il voit, quand ces derniers le voient, alors qu'il les voit. Si vous le voyez, faites-lui de gros yeux. Sinon, il vous fera de l'oeil et vous verrez bien ce que vous verrez quand il verra.

Un Cibi

ALMA- Ayant décidé de donner une allure française à ce nom, je l'écris donc ainsi: cibi.

Donc, un gars comme vous et moi avait laissé son cibi dans sa voiture. Cependant un voleur vint à passer et décida de faire la passe au cibi. Donc, le premier gars dont nous avons parlé n'a plus de cibi. La patente valait \$225.

Du vieux

ALMA- Ce n'est qu'avec la rentrée scolaire qu'on a pu se rendre compte qu'un vol relativement important avait été perpétré à l'école Albert-Naud. Un appareil radio et une chose que je ne connais pas ont été volés, ce qui représente une perte de près de \$500.

Délits de fuite

ALMA- Six hypocrites se sont enfuis d'endroits où ils avaient causé des accidents, sans laisser de nouvelles. Tout ceci, en une seule et pauvre semaine. Toutefois, dans au moins quatre des cas, les policiers de la Sûreté municipale possèdent des informations qui permettront éventuellement de démasquer les coupables.

Du feu S.V.P.

ALMA- Un jeune garçon s'est retrouvé dans l'eau chaude au magasin Greenberg, la semaine dernière. En effet, on l'a coincé alors qu'il tentait de voler un briquet d'une valeur de \$3.99. C'est l'intention qui compte, dit-on!

Un vieux tour

ALMA- Les patrouilleurs de la S.M. ont dû intercepter des jeunes qui jouaient un tour vieux comme les rues.

En effet, le soir, ces derniers s'amusaient à tendre une ficelle au travers de la rue. La lumière des phares d'une voiture donne ainsi l'impression qu'il s'agit d'un câble, ce qui pousse le conducteur à immobiliser rapidement son véhicule.

Des choses pas fines

ALMA- Par ailleurs, bien d'autres personnes ont commis des choses pas gentilles du tout.

C'est ainsi qu'on rapporte la disparition de deux vélos. (Remarquez que j'écris toujours vélo parce que c'est moins compliqué que bicyclette).

En outre, des gens sont entrés par effraction chez Lac-Saint-Jean Déménagement, dans le parc industriel, mais ils n'ont rien volé.

Et puis, ensuite, je dois vous avouer que les voleurs ont été très tranquilles cette semaine. Sniff...

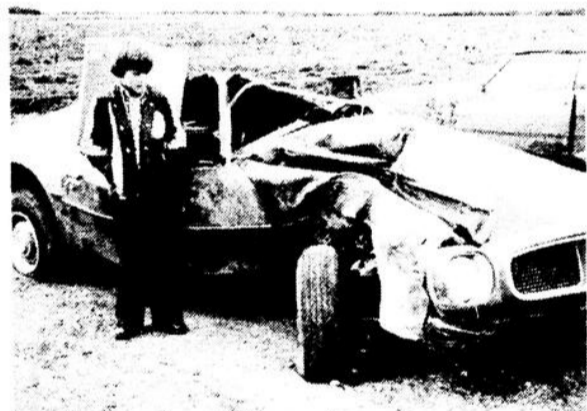

Il fait tomber un lampadaire

Ce jeune homme n'a pas l'air de croire que les personnes qui prenaient place dans cette voiture lors de l'accident s'en soient tirées indemnes. En effet, il semblerait que M. Claude Lajoie ait perdu le contrôle de son véhicule à l'intersection de la route 169 à Hébertville. M. Lajoie, originaire de cette municipalité, était accompagné de Mlle Marjolaine Leclerc, de Saint-Bruno, au moment de l'accident. La voiture a quitté la route pour enfin s'arrêter sur un lampadaire, qui s'effondra sous l'impact.

Objectif de \$57,000 pour les libéraux fédéraux

Par Vital MUNGER

ALMA- Le ministre de l'Expansion économique régionale, et député du comté de Lac-Saint-Jean aux Communes, M. Marcel Lessard, a annoncé que le parti libéral fédéral s'était fixé un objectif global de \$57,000, pour les quatre comtés de la région, dans le cadre de la campagne de financement.

S'adressant à des militants, mardi midi, M. Lessard et son collègue, M. Gilles Marceau, n'ont pas été sans souligner leur satisfaction face au fait que ces campagnes de financement publiques abolissent les caisses électorales occultes, où les noms et montants des donateurs étaient inconnus de tous.

POUR LE COMTE

Pour le comté de Lac-Saint-Jean, a poursuivi le ministre, l'objectif est de \$12,695. "Pour la région, a expliqué M. Lessard, l'objectif est un peu moins élevé que l'an dernier. Cependant, nous dépenserons moins d'argent en frais de publicité. C'est pourquoi nous avons diminué l'objectif."

En outre, le ministre a donné des précisions sur la répartition des montants recueillis. Puisque la campagne se fait en tenant compte

de l'ancienne carte électorale, les députés s'entendent pour trouver un mode de péréquation qui permettra à chaque comté nouveau de toucher ce à quoi il a droit.

Aussi, a ajouté M. Lessard, l'argent sera réparti ainsi: 40% du montant de la cueillette est placé dans un fonds de fiducie au nom du parti du comté, 25% va à l'association de comté pour le financement de ses opérations, 10% est utilisé pour la promotion de la campagne alors que 25% est dirigé vers l'aile

provinciale fédérale.

LA SOUSCRIPTION

C'est du 13 septembre au 8 octobre que la campagne se déroulera intensivement. Cependant, elle se poursuivra jusqu'au 31 décembre. M. Marcel Lessard a laissé entendre que des résultats partiels pourraient être révélés à partir du huit octobre.

Quant au nombre de souscripteurs, le ministre a mentionné qu'on n'avait pas d'objectif précis. Cependant, devait-il préciser: "Nous visons à avoir le plus grand nombre de souscripteurs possible. Il y a deux ans, nous avons atteint notre objectif avec une moyenne de \$100 par donateur. L'an dernier, nous avons obtenu une moyenne de \$50 par don. Nous serions donc très heureux d'obtenir une moyenne de \$25 cette année, en atteignant notre objectif. Ceci signifiera que le nombre de souscripteurs a augmenté et c'est naturellement ce que nous recherchons."

**Le souci du chic sans souci de budget, chez
Zellers le magasin qui vous habille bien !
Jeudi, samedi, 15-17 septembre**

**Nous nous réservons
le droit de limiter les quantités**

Cols roulés passe-partout

367
CH.

UNE AUBAINE FANTASTIQUE !



ÉPARGNEZ 26%

Vous n'aurez jamais trop de ces cols roulés pour l'automne, et c'est le moment d'en choisir un ou deux à ce bas prix ! Faits d'acrylique pur lavable, ils ont une apparence et un toucher de qualité. Choisissez des rayes franches ou des couleurs unies d'automne: rouille, chameau, bleu marine, vert ou autres. Tailles dames: P.M.G.

**HAUTS ET BAS
EN PARFAIT ACCORD!**

CHEMISIERS RAYES

Des rayures franches et nettes sur un amalgame lavable de polyester et coton! Nous avons tout un choix d'accords de couleurs à la mode. P.M.G.

PANTALONS ENFILABLES

En parfaite harmonie avec le chemisier ci-dessus, un pantalon élastiqué en polyester pur lavable, confortable et toujours correct, en bleu marine, brun, beige, bleu nuit. Tailles demoiselles: 10-20.



497
CH.



A. Manteaux de Donégál
Coupe à boutonnage simple avec ceinture nouée, dans un donégál viscose-laine-polyester chaudement doublé. Vert, bleu marine, brun. Tailles demoiselles 8-16.

B. Beau drap chiné
Un amalgame laine-polyester et autres fibres compose ce modèle à boutonnage simple, chaudement doublé et entredoublé. Vert, bleu marine, brun. Tailles 8-16.

C. Melton avec capuchon
Boutonnage simple, capuchon attaché, ceinture nouée et chaude doublure pour un hiver confortable. Laine-nylon et autres fibres, en teintes de saison. Tailles 8-16.

4997

Zellers

**1055 sud, avenue du Pont, Alma
Tél.: 662-6566**



"Alma, c'est vachement marrant"

Texte et photo: Vital MUNGER

ALMA- Michel Gatignol et Eric Manchon-Desrivières, ce sont deux Français. Le premier est originaire du village de La Huguette et le second de Morteaux-Coulboeuf. Ces deux villages sont situés dans le canton de Falaise où la ville du même nom est jumelée à Alma.

Au cours des derniers mois, ils ont visité les Etats-Unis pour ensuite se diriger à Montréal, Chicoutimi et Alma. Michel Gatignol connaissait le Dr Victor, de Falaise, un des responsables du jumelage. C'est donc ainsi que lui est venue l'idée de venir voir cette ville de plus près.

Sur place

Une fois arrivés sur place, les deux voyageurs se sont dirigés à l'hôtel de ville où ils ont été reçus par le greffier, M. Raymond Fortin. Ce dernier est alors entré en communication avec le maire, M. Gabriel Fortin, qui est venu rencontrer les visiteurs.

Comme il fallait héberger ces nouveaux arrivants, on a alors contacté Mme Léopold Tremblay qui acceptait de les accueillir. Soulignons que cette dernière et son époux ont d'ailleurs déjà eu l'occasion de visiter Falaise et la région.

Face à cet accueil, Erick a déclaré: "Alma, c'est vachement marrant. C'est vraiment la ville de l'hospitalité."

On discute

Il est tout naturel de tenter d'établir des comparaisons au cours d'une discussion avec deux étrangers. Avant leur arrivée à Alma, mes deux interlocuteurs se trouvaient à Québec où la saison touristique battait son plein. C'est



Michel Gatignol Erick Manchon-Desrivières

pourquoi, une fois dans la région, ils ont remarqué que les gens ne tentaient pas d'exploiter les touristes.

Erick raconte: "Je suis passionné de chasse et de pêche. Je suis entré dans une boutique spécialisée dans ce genre d'articles. Le type est venu me voir et nous avons discuté pendant une heure."

Ils ajoutent: "Ici, c'est très humain. C'est facile de discuter avec les gens, commente Michel. Pour une ville de la grosseur d'Alma, poursuit-il, c'est surprenant. Je ne crois pas qu'un Québécois qui visiterait une ville de la même importance en France retrouverait le même accueil."

De la fierté

Ils disent: "On sent que les Québécois sont fiers de leur pays. Aux Etats-Unis, les gens veulent te faire dire que les Etats-Unis, c'est fort, c'est puissant. Ici, c'est différent. Tu peux dire que telle chose t'a plus ou moins plu. Mais, quand les gens parlent de leur pays, on sent qu'ils en sont très fiers."

Les paysages et les décors de la région leur font dire: "L'environnement naturel, dans la région, est unique. On ne peut pas voir quelque chose de semblable ailleurs."

Vous savez, malgré tout, quand on est Québécois, il est vrai que nous aimons entendre dire, par d'autres, que notre pays est beau. On peut croire que plusieurs étrangers nous le diront pour nous faire plaisir. Cependant, le ton d'Erick et de Michel sonnait vrai.

Des noms, des sons

"Dans une ville comme Alma, on pourrait croire qu'il n'y a que trois ou quatre noms" mentionnent-ils en souriant. Les impressionnants contingents de Tremblay, de Simard, de Gagnon les ont particulièrement étonnés. Erick dit: "Quand on prend l'annuaire du Saguenay et qu'on compte vingt-et-une pages de Tremblay, c'est marrant. Ces noms, d'ailleurs, précisent-ils, on les retrouve encore en France."

"Nous n'avons pas eu de problème à nous familiariser avec l'accent québécois. On retrouve même des sons et

quelques mots qui sont typiquement normands. Comme lorsque les gens disent "boujou" au lieu de bonjour, c'est quelque chose de frappant."

Ils remarquent, avec amusement, qu'on leur a dit qu'ils parlaient avec l'accent français. "Pour nous, c'est surprenant," disent-ils.

Langue et pays

Même s'ils s'expriment avec aisance en anglais, ils estiment ne pas avoir eu la même facilité de communication avec les Américains. "Le fait que notre souche linguis-

tique soit la même qu'ici, a beaucoup aidé la communication avec la population."

Michel Gatignol avait déjà séjourné au Québec, il y a deux ans. Il a remarqué un changement: "Avant, quand on parlait de souveraineté-association ou d'indépendance, ça semblait plutôt être un rêve. Aujourd'hui, on sent que les Québécois voient cette possibilité à la portée de la main." A ce sujet, ils indiquent qu'en France, la perception de cette question est fort imprécise. Aux yeux du Français moyen, la question de la souveraineté du Québec prend une dimension folklorique. Enfin, nous avons discuté de ceci, de cela et de bien d'autres choses.

UN BEAU CHOIX D'AUTOS USAGÉES

1973 Buick Le Sabre

4 portes, H.T., V-8, automatique, servo-freins, servo-direction toit de vinyle, vitres électriques.

1973 Météor Rideau 500

4 portes, V-8, automatique, servo-freins, servo-direction, radio.

1973 Pontiac Ventura

4 portes, sédan, 8 cylindres, automatique, servo-freins, servo-direction, radio.

ENEZ VOIR NOS AUTOS USAGÉES. ELLES SONT EN BONNE CONDITION



ADRIEN GRAVEL directeur des ventes



CLAUDE MORIN évaluateur



ALDEGE COTE représentant



CLEMENT-M. FORTIN représentant



YVAN THIVIERGE représentant



MARCEL BOUCHARD représentant



J.-C. BRISSON représentant

POUR UN SERVICE DIFFÉRENT

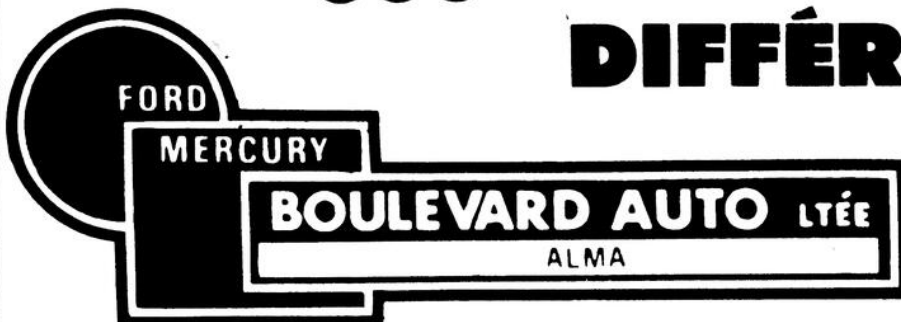

Venez profiter des "Aubaines/Foyer" Zellers, 15-17 sept. Choix immense... et des rabais jusqu'à 30%

Nous nous réservons le droit de limiter les quantités

Épargnez plus de \$1
Draps et taies mode "Éléance"

Charmant imprimé "Débutante" de pâquerettes en tons or ou bleu, sur un tissu lisse mi-polyester, mi-coton lavable à la machine et fait au Canada.



Taies d'oreillers
347
LA PAIRE
Draps jumeaux plats ou emboltants

547
CH.
Draps doublés plats ou emboltants

647
CH.

Épargnez plus de \$1

Draps de flanellette

Flanellette moelleuse de coton pur en teintes pastel mode: bleu ou jaune. Absolument lavables à la machine.

Jumeaux, plats ou emboltants
667
CH.

Doublés, plats ou emboltants
777
CH.

Vous voyez-vous dans cette GLC de Mazda?

Vous pourriez être l'un des heureux gagnants d'une voiture GLC/Mazda au concours



Pas de limite au nombre de participation! Prenez votre bon de participation au magasin Zellers de votre voisinage! Rien à acheter, tout à gagner! Le concours se termine le samedi 19 novembre. Participez dès aujourd'hui!

de Zellers!

Des articles utiles... maintenant à prix spéciaux!

Table piédestal
Plateau de 15 1/2 de diam. recouvert de Formica blanc et bordé de vinyle Haut 16 1/2
797
CH.

Ens. Corning Ware
Casserolles de 12 et de 48 oz avec couvercle portant le nouveau décor Spice O'Life
1777
LES 2 PIÈCES

Batterie "Wear-Ever" en aluminium
Comp. 2 cas. seroies avec couvercles un bain-marie et une poêle à frire de 10"
2597
LES 5

Poubelle
Acier résistant enduit d'émail blanc Doubleure en plastique
697
CH.

Vaisselle d'Ironstone - 20 pces "Rosita"
Joli décor de rose Service pour 4 assiettes à viande tasses et soucoupes assiettes à pain et à beurre bois à céramique soupe
1587
LE SERVICE

De la quincaillerie... à prix de vente!

Défecteurs d'air
Plastique clair amants. Se reglent de 10 à 14
77c
CH.

Ruban coupe-froid
Couteau à main en plastique. Longueur 3 1/2 po. x 3 1/8 po. x 18 po. long
57c
CH.

Filtres de chaudière
Efficaces dans votre appareil de chauffage au mazout. Grandeurs les plus populaires.
257
LES 10

Fils de rallonge
Trois rallonges en 15, 20 et 25 pi. brun ou blanc
297
LES 3

Extincteur
Modèle à charge chimique rempli. Câble. Livré avec support
997
CH.

Détecteur de fumée
Modèle C.G.E. pour prévenir l'incendie. Pile de 12 volts
3497
CH.

Cadenas à chaîne
Pour la sécurité au foyer. Livré avec 2 clés
347
CH.

Couvre-mur
Vinyle adhésif en divers motifs et couleurs. 18 x 3 verges
147
CH.

Miroir encadré de tilleul

Épargnez \$2

597
CH.

Miroir en pied pour porte, corridor 12 x 48" environ.

Articles en verre faits à la main

De splendides articles décor en verre vénitien vases multicolores, jardières, bonbonnières, cassolettes à fruits.

697
CH.

QUANTITÉS LIMITÉES
PAS DE PARTIE RÉSERVÉE

Vaisselle en grès - 16 pièces

La beauté naturelle du grès décoré sur une table pour 4 assiettes à viande assiettes à dessert tasses à café et bois à céréales. Au choix: Nature Song Brown, Spice Green ou Country Fair Blue.

887
LE SERVICE

Épargnez '2

Zellers

**1055 Ave, Du Pont Sud,
Alma
Tél.: 662-6566**

CHARGEX
master charge

Vitalité Secrétaire

Il est reconnu, aujourd'hui, que les postes de secrétaires vont généralement à des femmes. Quant aux postes de patrons, ce sont des hommes qui en héritent. Cependant, si c'était le contraire...

Ce matin-là, la patronne était entrée au bureau, de fort mauvaise humeur. Elle n'avait même pas daigné lancer un petit sourire à son secrétaire qui étrennait un nouvel habit, dont il était très fier. La comptable entra dans son bureau, à sa suite: "Mon Dieu que tu as l'air froissée ce matin. As-tu dormi sur la corde à linge?" Et la patronne de répondre immédiatement: "Presque. Je ne suis rentrée qu'à cinq heures ce matin. J'ai rencontré un p'tit gars à la disco et j'ai passé la soirée avec lui."

La comptable était naturellement avide de détails croustillants. La patronne ne se gênait pas pour en donner. "Il avait des bras et une barbe!" dit-elle en lâchant un grand soupir. "Je lui ai payé quelques verres et un lunch à la fin de la soirée. Là, ça n'a été qu'un jeu d'enfant de l'amener au motel. Mais, le problème c'est que je me suis éveillée seulement à cinq heures."

"Qu'est-ce que ton mari a dit?" interrogea la comptable. "Il n'était pas content, de répondre l'autre. Surtout qu'il est un peu malade présentement. Je lui ai raconté que j'avais rencontré des amis et que nous avions joué aux cartes. Il m'a regardé avec des gros yeux et m'a dit de coucher dans le salon."

Elle appela son secrétaire parti-

culier: "Gérard, demanda-t-elle, apportez-moi un café." Lorsqu'il fut sorti du bureau, la comptable déclara: "Celui-là, je ne lui ferais pas mal. Est-ce qu'il sort avec une femme?"

La patronne se racla la gorge et laissa aller en souriant: "C'est bien possible!"

Etonnée, la comptable répliqua: "Tu est une petite cachotière. Est-ce que ça fait longtemps?"

"Tu te souviens du dernier party de bureau, rappela la patronne, nous n'étions pas sortis en même temps que tout le monde." C'est alors que le secrétaire entra dans le bureau, apportant le café. "Quand tu auras le temps, lui dit la patronne, tu viendras nettoyer mon bureau."

De l'autre côté de la porte, les secrétaires profitaient de la pause pour bavarder. "Marie s'est achetée une nouvelle auto, dit l'un d'eux. Nous nous sommes promenés tout l'après-midi. Elle m'a même fait conduire."

Et la conversation glissa du côté des vêtements. On pouvait entendre: "Je me suis acheté un nouvel habit en laine, rayé vert, gris et rose. En fait, je l'ai fait mettre de côté. Je donne \$3 par semaine. Je vais avoir fini de le payer pour les noces de Gontrand."

Soudain, un fleuriste fit irruption dans la pièce, remettant un petit bouquet à chacun. C'était la semaine des secrétaires! Quelle délicate attention de la part des patronnes! Puis, ce fut la fin de la pause. Les doigts rapides recommencèrent à faire crépiter les claviers.

Déneigement: des soumissions

ALMA- La dernière réunion du conseil municipal d'Alma nous a déjà donné quelques frissons dans le dos, alors qu'il a été question du déneigement de l'ancien territoire de la paroisse. En effet, le conseil a officiellement demandé des soumissions pour le déneigement de ce territoire.

De son côté, le conseiller Gérard Couture a mentionné

qu'il faudrait s'assurer que l'entrepreneur qui hériterait du contrat soit vraiment équipé adéquatement pour assurer ce service. "Il ne faudrait pas se faire jouer de tour" a-t-il déclaré.

Cependant, il appert que l'appel d'offres permettra à la ville d'avoir un bon contrôle de la situation. Si, par exemple, l'entrepreneur ne pouvait suffire à la tâche, la

ville peut exécuter ou faire exécuter les travaux, tout en les chargeant aux frais de l'entrepreneur.

Notons également qu'il s'agit d'un contrat d'une durée de trois ans. Ceci, dans l'éventualité où un hiver aurait été très rigoureux, l'entrepreneur a la chance de remonter la pente, l'année suivante, si la neige se fait plus rare.

Des fraudeurs de l'assurance-chômage

La Commission de l'assurance-chômage a l'oeil vif et bien adroit qui peut se vanter de la jouer. Deux individus de Roberval s'en sont rendus compte devant le juge Louis-René Lagacé qui les a condamnés à \$200 et \$350 d'amende en plus d'avoir à rembourser les montants fraudés qui étaient de \$294 et \$352.

Si cette demande n'est pas acquittée en argent, elle devra l'être en temps et c'est 30 jours de prison que devraient purger les deux Robervalois qui s'en souviendront sûrement longtemps.

Roulottes

ALMA- Il semble bien que ça ne tourne pas rond du côté des maisons mobiles. En effet, les Services de la protection de l'environnement ont refusé à Alma la permission d'implanter de nouvelles roulottes dans le parc de maisons mobiles.

Les analyses ont révélé que le terrain, où est situé le parc, ne pouvait plus souffrir l'installation de nouvelles fosses septiques. Il y a déjà suffisamment de mauvais jus dans le sol. C'est pourquoi les autorités municipales doivent maintenant trouver une solution de rechange.

Une étude

ALMA- Le Conseil des commissaires de la CSRLSJ a accepté de faire poursuivre l'étude visant à déterminer s'il serait avantageux d'aménager le haut des gymnases du pavillon Wilbrod Dufour en classes.

La réalisation de ce projet est évaluée à environ \$200,000. Cependant, cet investissement n'est pas prévu dans le budget de la régionale. Toutefois, l'étude devra déterminer si les économies réalisées par la fermeture de l'école Marguerite Bourgeois et une fermeture plus hâtive de l'école Saint-Sacrement permettraient de réaliser suffisamment d'économies pour rendre ce projet possible. Les montants d'argent ainsi économisés à chaque année pourraient éventuellement permettre de réaliser le projet sans affecter le budget régulier. Il semble d'ailleurs que le ministère de l'Éducation n'est pas opposé, à prime abord, à une telle formule. C'est donc un dossier à suivre.

GRANDE VENTE

SEPTEMBRE

AUTOMOBILES USAGÉES

1973 CHEVROLET 8 cylindres, 2 portes, radio.	1976 FIREBIRD 8 cylindres, automatique, servo-freins, servo-direction, radio.
1973 OLDSMOBILE DELTA 88 Equipée au complet.	1975 BUICK Equipée au complet.
1976 OLDSMOBILE 4 portes, équipée au complet.	1974 MONTE CARLO Equipée au complet. Parfaite condition.
1973 MAVERICK 8 cylindres, 2 portes, servo-direction, radio.	1974 CHEVELLE 8 cylindres, 2 portes, servo-freins, servo-direction, radio.
1976 CHEVROLET 2 portes, H.T., servo-freins, servo-direction, radio, toit de vinyle.	1974 OLDSMOBILE CUTLASS 8 cylindres, 2 portes, servo-freins, servo-direction, radio.
1976 VOLARE 2 portes, 6 cylindres, automatique, servo-freins, servo-direction, radio, bas millage.	1974 CHEVROLET 4 portes, 8 cylindres, automatique, servo-freins, servo-direction, radio. \$795.00
PLUSIEURS AUTRES AUTOMOBILES USAGÉES	AUCUNE OFFRE RAISONNABLE REFUSÉE.

CERTAINES DE CES AUTOMOBILES SONT GARANTIES 12 MOIS - 12,000 MILLES

FINANCEMENT FACILE GMAC

GRAND CHOIX DE MODELES d'automobiles 1977

Oldsmobile et Chevrolet



 200 Rue Du Pont
 TEL.: 662-3451

sept-jours



Le parrain a 94 ans et la filleule 75

Le billet qui accompagnait cette photo ne me dit pas si le parrain donnait encore un cadeau de Noël à sa filleule mais il est quand même bon de souligner le fait que M. Henri Tremblay a 94 ans et que sa filleule, Mme Germaine Pilote Audet, est âgée de 75 ans et est la fille de M. et Mme Grégoire Pilote. Ils sont de Saint-Bruno.

L'AFEAS Saint-Pierre

L'AFEAS Saint-Pierre qui groupe 45 membres occupés à différentes activités d'action sociale a élu Mme Suzanne Goulet à sa présidence pour une troisième année.

Elle sera secondée dans son travail par Mmes Gisèle Gagnon, vice-présidente; Ginette Lévesque, secrétaire-trésorière; Diane Lapointe, publicitaire; Monique Fortin, Lise Tremblay, Solange Blouin, Carole Pilote, conseillères.



Elles gagnent encore

Pour la deuxième année consécutive, le Cercle de fermières Saint-Joseph a remporté le trophée d'artisanat au dernier congrès régional tenu au quartier Isle-Maligne. Sur six travaux présentés, les artisanes de ce cercle ont mérité cinq mentions à l'exposition inter-cercles. Sur la photo, Mme Denise Hudon, présidente régionale, remet le trophée à Mme Rose-Alma Gauthier, présidente du cercle Saint-Joseph.

Par ailleurs, la fédération no. 20 représentant les cercles du Lac-Saint-Jean et Saguenay-Chibougamau tiendra ses journées d'études et d'information ce mois-ci. Pour le secteur trois, regroupant le Lac-Saint-Jean, le tout aura lieu le 28 septembre, à 9:00 heures, au sous-sol de l'église de Desbiens.

Nouveau président Optimiste

Le club Optimiste d'Alma a porté M. Denis Turgeon à sa présidence et ce, à compter du 1er octobre. Il sera secondé par Léon-Maurice Girard comme vice-président aide à la jeunesse; Michel Jean, vice-président voies et moyens; Maurice Bouchard, secrétaire; Omer Paquette, trésorier; Roger-Yves Simard, président ex-officio; Nicol Tremblay, aviseur légal.



Les directeurs seront Claude Moreau, Jean-Rock Boulianne, Raymond Lapointe et Pierre Tremblay.

Le souper mixte pour la remise des pouvoirs aura lieu le lundi 26 septembre, à 18 heures, à l'Eden.



M. Guy Morrisset, employé d'Alcan, explique aux journalistes, le dispositif qui sert à l'ensemencement des nuages au-dessus du bassin de drainage du lac Saint-Jean. Ce dispositif adapté à un Canso de la Maritime Central Airways sillonne le ciel à la recherche de formations de nuages afin d'y répandre une solution d'iode d'argent qui les fera tomber en pluie. Alcan risque \$40,000 pour l'expérience. Sera-t-elle concluante? Il est trop tôt pour le dire mais, de toute façon, l'eau continue à manquer et, à moins de pluie diluvienne d'ici l'hiver, il faudra réduire la production de l'électricité, a-t-on appris. L'on remarque sur la photo, MM. Paul Tremblay du journal "Le Lac-St-Jean", M. Morrisset, L.-M. Tremblay du "Réveil" et Ludovic Simard de "L'Etoile du Lac". (Photo Alcan)

Vous souvenez-vous?

Comme vous pouvez le constater, l'été de 1955 avait été marqué par une grave sécheresse à un point tel qu'on avait dû recourir à "l'ensemencement des nuages" pour remplir le bassin de drainage du lac Saint-Jean, comme en fait foi cette photo publiée par le Réveil au mois de novembre de cette année-là. Les années se suivent mais ne se ressemblent pas, n'est-ce pas?

Un seul sujet: le séparatisme

ALMA- Le Mouvement Québec-Canada qui a été lancé en février dernier par le député fédéral Michel Gratton, dans la région de Hull, fait son petit bonhomme de chemin présentement dans notre région.

Ce mouvement se définit comme non partisan et son but est de promouvoir l'appartenance du Québec à l'intérieur du Canada, en regroupant les Québécois en vue de la tenue du référendum promis par le gouvernement de M. Lévesque.

Pour le président du chapitre d'Alma, M. Magella Harvey, la seule question à traiter pour le mouvement qu'il dirige dans le comté de Lac-Saint-Jean, c'est le séparatisme.

"Québec-Canada n'est pas un mouvement d'opposition à René Lévesque ou à son gouvernement" de dire celui-ci. Toujours selon M. Harvey, Québec-Canada n'est pas opposé au référendum. "La seule chose dont nous sommes opposés, de préciser M. Harvey, c'est la séparation."

Le communiqué ajoute qu'un grand nombre d'électeurs ont voté pour le parti Québécois sur la foi d'une promesse de ce parti de former un bon gouvernement mais les péquistes ne leur ont pas dit qu'ils jouaient en même temps leur citoyenneté canadienne.

Un front commun au danger de la séparation, voilà ce que Québec-Canada souhaite et pour y arriver, il demande d'oublier les petites différences de races, langues et couleurs politiques.

En concluant, M. Harvey dit être convaincu qu'il est grand temps de former une armée indivisible et indestructible de citoyens qui veulent que le Québec demeure dans le Canada. "Alors seulement, de dire le président, Québec-Canada

pourra parler positivement en votre nom, vous informera et fera connaître à nos dirigeants vos volontés. Il y va de la survie du Canada et c'est à nous que revient la bataille."

Selon M. Harvey, les divisions idéologiques des partis politiques les empêchent de s'unir et c'est à la masse silencieuse de parler et de revendiquer ses droits lors du référendum.

Le Mouvement Québec-Canada compte plus de 200,000 membres au Québec dont 500 recrutés en trois semaines dans le comté de Lac-Saint-Jean. Il en coûte \$2 pour devenir membre pour deux ans. Les étudiants et les personnes âgées de plus de 60 ans peuvent devenir membre en versant seulement un dollar.



L'exécutif de Québec-Canada pour le comté de Lac-Saint-Jean: Mme Huguette Baron, secrétaire; M. Magella Harvey, président; Mme Roland Charette, coordonnatrice du recrutement; M. Aurèle Boily, trésorier et responsable des communications; Mme Maude Girard, vice-présidente; M. Maurice Belley, vice-président.



rené maltais

Il vaut mieux purger sa peine

Quand une sentence de prison est prononcée à l'endroit d'un individu qui a à faire face à la justice, il est bien difficile de se désister puisque des gardes sont là pour assurer le transport du condamné à la prison.

Il existe cependant depuis quelques années, une sentence qui permet à un condamné de purger sa peine durant plusieurs fins de semaines consécutives.

Un individu du secteur Sud avait profité de la clémence du juge Savard, en mai dernier, alors que ce dernier l'avait condamné à 14 jours de prison à être purgés durant sept fins de semaines.

Le jeune homme n'a pas su profiter de cette générosité et la semaine dernière, il se retrouvait devant le juge André Gauthier qui l'a condamné à huit jours de prison additionnels aux dix-huit jours consécutifs qu'il a passé derrière les barreaux depuis son arrestation.

Son procureur, Me Bernard Gagnon, a plaidé un contexte bien spécial expliquant que le prévenu avait dû prendre la relève du père cultivateur frappé par la maladie durant la période des récoltes. "Le prévenu, de dire Me Gagnon, avait une dette envers la société mais il en avait également une familiale comme aîné d'une famille de onze enfants."

De son côté, le président du tribunal a rétorqué que si chaque individu décidait de purger sa peine quand bon lui semble, ce serait la pagaille.

"La remettrice"

Si le domaine de la santé a sa "castonguette", on pourrait dire que le domaine de la justice a sa "remetteuse."

Une nouvelle preuve nous en a encore été donnée hier, au Palais de justice d'Alma, alors qu'une enquête sur mise en liberté a été remise une troisième fois.

Le premier septembre dernier, un jeune homme faisait irruption chez Nord sports et volait une somme de \$3,000 à M. Claude Clément, comptable à cet établissement. Quelques jours plus tard, les enquêteurs de la SM d'Alma lui mettaient la main au collet et il devait répondre à quatre chefs d'accusations.

Il a plaidé non coupable à l'accusation de vol avec violence, à l'accusation de voies de faits, du vol d'une Toyota, propriété de Johanne Lavoie, d'avoir négligé de respecter une ordonnance de probation.

Une série d'accusations qui pourraient bien le mener au pénitencier s'il était reconnu coupable.

La gachette facile

"Les bonnes résolutions de dernière chance ne m'impressionnent guère et je ne puis me fier sur l'intention du prévenu d'aller travailler à la Baie James." C'est en ces termes que le juge André Gauthier s'est adressé au procureur de la défense avant d'ordonner la détention d'un jeune homme de Kénogami, accusé de vol à main armée à la Pharmacie centrale d'Alma, en attendant son enquête préliminaire fixée le 1er novembre.

Le prévenu était déjà sous une ordonnance de probation à la suite d'un vol avec effraction Chez Rosaire à Saint-Gédéon. Quant à son comparse, un individu de 18 ans de Jonquière, il a été libéré mais il devra se soumettre à certaines conditions, dont celle de ne pas quitter le foyer maternel entre 22h00 et 6h00 le matin.

Ce dernier est celui qui est accusé d'avoir tenu un revolver de calibre 32 lorsque, le visage recouvert d'une cagoule faite d'un bas de nylon, ils s'étaient introduits à la pharmacie et aurait menacé les employés de mort en leur demandant de se coucher par terre. Ils quittaient les lieux quelques instants plus tard avec \$1,191 et furent arrêtés onze jours plus tard.

Sécurité Price

Le ralliement annuel de sécurité de l'usine Price d'Alma a eu lieu récemment au Manoir du Rocher et on a rendu hommage à un grand nombre d'employés qui ont complété 5, 10 et 15 années de service sans accident. Les employés qui ont complété 25 années de service continu ont reçu une montre souvenir. Ceux qui ont pris et qui prendront leur retraite en 1977 ont reçu une radio souvenir. De plus, quatre employés [photos] ont reçu un casque protecteur de couleur argent et un jacket en récompense pour avoir évité un accident grâce au port d'un casque protecteur.



Mme Marie Larocque qui a totalisé 25 années de service à l'usine Price a reçu un cadran des mains de M. Denis Hamel, gérant de l'usine.



M. Jean-Marie Gauthier reçoit un casque argent de M. Fernand Gagnon, contremaître de la cour.



M. Gerry Bellemarre reçoit un casque de M. Raymond Cormier des relations publiques.



M. Antoine Lebrun reçoit un casque argent de M. Maurice Tremblay, assistant-surintendant au département électrique.



M. Roland Girard du département de préparation du bois a remis un casque argent à M. Rosaire Jean, en présence de M. René Coudé, agent de sécurité.

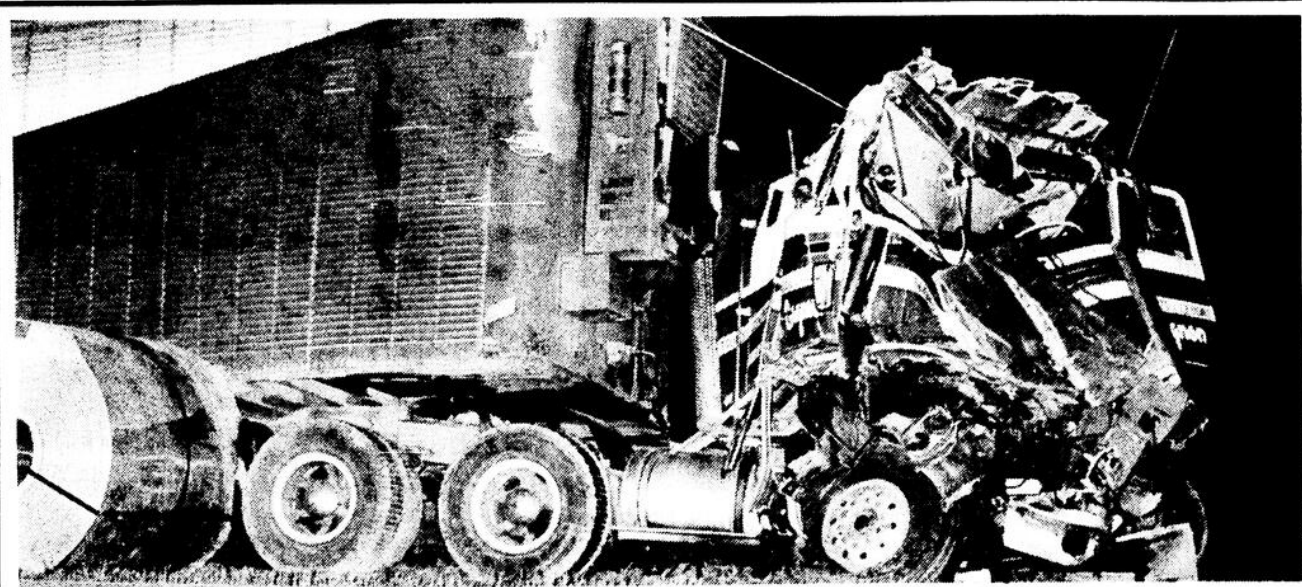

Comme il doit faire une bonne vie

Il faut vraiment faire une bonne vie pour avoir un tel accident et s'en tirer avec seulement un genou fêlé. C'est pourtant ce qui est arrivé à Sylvain Gagnon [Bobino] dans la nuit de jeudi à vendredi, à la hauteur de Victoriaville, sur la route 20. A ce quatrième voyage de la semaine à

Montréal, le chauffeur se serait endormi une fraction de seconde avant d'aller donner contre l'arrière d'un camion remorque chargé à pleine capacité. Le camion est la propriété de Aurèle Gagnon, fruits et légumes, d'Alma.

5^{ème} EDITION

**L'EXPOSITION AGRICOLE
COMMERCIALE ET INDUSTRIELLE
DE ST-FELICIEN
DU 13 AU 18
SEPTEMBRE 1977**

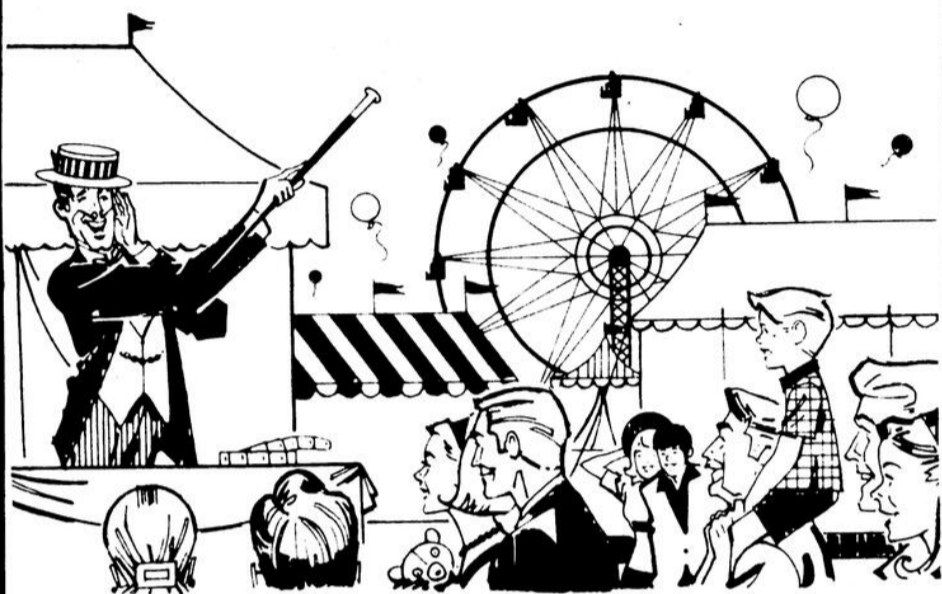

**AU CENTRE SPORTIF
DE ST-FELICIEN
sous le thème**

**"AGRICULTURE,
SOURCE DE VIE"**

**Spectacles à l'intérieur d'une
grande tente, à tous les soirs:**

Mercredi: SOIREE DE JEUX POPULAIRES **Judi: SOIREE D'AMATEURS** **Vendredi: LE REVE DU DIABLE**

Samedi: GEORGES LANGFORD **Dimanche: JEAN-GUY PYTHON CHANSONNIER SUISS** **LES FARANDOLES**

PLUS DE 70 EXPOSANTS
PLUS DE 25 ELEVEURS
DIVERSES PROMOTIONS
MANEGES EXTERIEURS

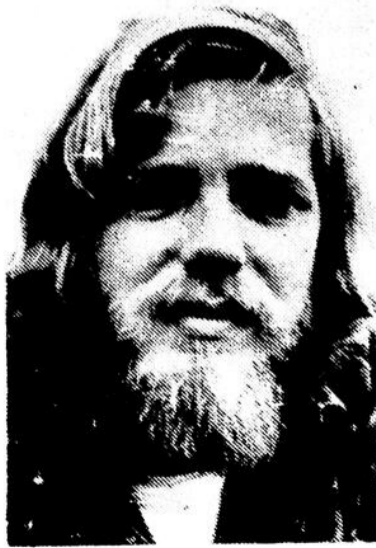

Les étudiants sont encore mécontents

Par Vital MUNGER
ALMA- Il se prépare actuellement un mouvement de contestation du régime de prêts et bourses au sein des étudiants du Québec. C'est ainsi que, la semaine dernière, l'exécutif de l'Association nationale des étudiants du Québec était de passage à Alma pour expliquer cette situation.

SOMBRE

C'est en laissant planer des perspectives d'avenir sombres, que les membres de l'ANEQ ont exposé la situation aux étudiants. Selon ces derniers, l'an passé, 60% des finissants en droit se sont retrouvés en chômage.

Il appert également que seulement 45% de ceux qui entreprennent leurs cours au cégep réussissent à le compléter. Il semble également que ce pourcentage soit encore plus faible chez les étudiants universitaires.

L'ETE

Une conjoncture économique très défavorable a aussi une très grande influence sur la situation présente des étudiants. On estime que cette année, au Québec, 45,000 n'ont pu se trouver d'emploi, d'où la difficulté éprouvée à défrayer le coût des études.

Toujours relativement aux revenus d'été, on critique des points importants du calcul des prêts et bourses.

Ainsi, même si un étudiant n'a absolument rien gagné au cours de ses vacances, on lui calcule quand même un revenu minimum de \$500 pour établir le montant de ses prêts et bourses.

En outre, pour le calcul de la bourse, on persiste à inclure que les parents viennent financièrement en aide à l'étudiant.

REPROCHES

Les reproches vont encore plus loin. Contrairement à la situation qui prévaut actuellement, on demande que l'étudiant soit considéré comme indépendant, dès qu'il doit étudier dans un cégep ou une université qui l'oblige à vivre à l'extérieur du domicile familial. Ceci, sans tenir compte de l'âge.

Dans le cas des étudiants mariés, un membre de l'ANEQ, M. Michel Forget, notait que ces derniers étaient défavorisés par le calcul des prêts et bourses. En effet, on déduit le revenu du conjoint. Donc, estime M. Forget, pour obtenir davantage du régime, il est préférable de ne pas être marié.

On demande aussi au gouvernement de ne pas considérer les prestations d'assurance-chômage comme un revenu normal.

ACTION

Présentement en tournée provinciale, les mem-

bres de l'exécutif de l'ANEQ visiteront 77 cégeps et universités d'ici le sept octobre prochain. Ils veulent ainsi connaître les principales revendications des étudiants et échanger des idées sur les solutions à apporter.

Lorsque cette tournée sera terminée, a-t-on mentionné, un mémoire sera rédigé pour ensuite être présenté au ministre de l'Éducation.

LA TREVE

La trêve, intervenue entre le gouvernement et les étudiants en décembre 1974 au sujet du régime des prêts et bourses, sera rompue. Les étudiants désirent reprendre la lutte là où elle avait été laissée il y a maintenant près de trois ans.

Toutefois, cette année, l'ANEQ ne tient pas à répéter les erreurs commises en 1974. La grève générale ne semble pas être considérée comme un moyen de pression à utiliser immédiatement. "C'est un moyen qui essouffle trop rapidement l'étudiant," a précisé M. Forget.

C'est dont le même combat qui reprend mais, cette fois-ci, semble-t-il, avec des armes différentes. "Le gouvernement actuel a fait de belles promesses. Nous lui demandons maintenant de les tenir," a déclaré un membre de l'ANEQ, M. François Couture.

Marché public à Hébertville

HEBERTVILLE- Le marché public d'Hébertville village vous permettra encore de voir des choses intéressantes, jeudi le 15 septembre, à la salle du pionnier. Les activités se dérouleront de 14:00 heures à 21:00 heures.

C'est la troisième fois qu'on ouvre ainsi le marché public à la population depuis le début de l'été. Il est intéressant de noter qu'on y offre un souper comprenant la soupe aux légumes, de la tourtière et des fèves au lard. Miam, miam!

On m'a glissé à l'oreille qu'il y aurait encore plus de kiosques que les deux fois précédentes.

On y retrouvera des fruits, des légumes, de l'artisanat et bien d'autres surprises qui ne demanderont qu'à être admirées.

C'est à vous d'en profiter. Le tout est rendu possible en raison du fait que c'est un projet Canada au travail qui planifie l'organisation de ce marché public. Les succès remportés jusqu'à présent encouragent beaucoup les organisateurs.

le lac-st-jean

**Pour joindre
les deux bouts
en publicité**

**662-2589
662-3643**

**Jeanot BOU lianne
Jean-Rock BOU lianne**



**BERTRAND TREMBLAY
PROPRIETAIRE**

Alma Extermination

**EXTERMINATEURS D'INSECTES
ET RONGEURS NUISIBLES**

491 est, boul. Auger
Alma, P.Q. — Tél.: 662-5226

Représentant de LEO SEVIGNY & FILS INC., Québec

Jacques Gagnon

fondateur de
l'Entraide
Economique



**PRIX D
DÉVELOPPEMENT
INDUSTRIEL
DU CANADA**

La façon de faire le choix

Candidatures

Un jury formé de l'exécutif du Conseil des ministères provinciaux de l'industrie et du commerce (président, vice-président, secrétaire-trésorier) choisit chaque année le lauréat du prix de développement industriel du Canada parmi les candidats présentés, de la manière indiquée ci-dessous, par la province hôte de l'assemblée annuelle:

- Les mises en candidature peuvent être faites par tout résidant ou toute association de la province hôte, par l'intermédiaire du sous-ministre de l'industrie et du commerce de ladite province; elles peuvent aussi être faites directement par ledit ministre. Toute mise en candidature doit être approuvée par le sous-ministre de l'industrie et du commerce de la province hôte.
- Les mises en candidature doivent être soumises au jury à la réunion semestrielle du conseil.

Conditions d'admissibilité

Les candidats doivent être citoyens canadiens et résidents de la province où se tient l'assemblée annuelle du conseil. Aucun candidat ne peut être membre de l'assemblée législative de la province hôte ni du gouvernement du Canada ni être membre de l'exécutif du Conseil des ministères provinciaux de l'industrie et du commerce, au moment où est soumise sa mise en candidature au jury.

Critères de sélection

Le prix est accordé au candidat qui, par l'ensemble de sa contribution, aura aidé le plus au développement industriel régional de sa province et du Canada, développement industriel ayant ici le sens de développement d'entreprises manufacturières ou d'influence importante sur le commerce extérieur du Canada. A titre d'exemple, le candidat pourrait:

- avoir accompli un travail important de promotion industrielle.
- avoir contribué, par sa perspicacité, à l'établissement de nouvelles entreprises.
- avoir inventé de nouvelles techniques susceptibles de faciliter le développement des ressources canadiennes.
- avoir stimulé la croissance industrielle grâce à ses dons d'organisateur.
- avoir découvert et exploité de nouvelles ressources favorisant ainsi la croissance industrielle.
- avoir joué un rôle important dans le développement du commerce au Canada, par un effort soutenu malgré de grandes difficultés.

Ce sont là quelques facteurs importants sur lesquels s'appuiera la décision du jury.

Bien que pour le jury l'élément déterminant soit l'influence qu'aura exercée le candidat sur l'industrialisation ou le développement du commerce international du pays, il n'en accordera pas moins toute sa considération à des candidats comme des commissaires industriels municipaux ou régionaux ayant joué un rôle important à l'échelle régionale.

Jugement

Le jugement se fait à l'assemblée semestrielle du Conseil des ministères provinciaux de l'industrie et du commerce. Ce jugement s'appuie uniquement sur les documents déjà soumis aux jurés; le fait d'adresser ou de soumettre aux membres du jury toute autre recommandation verbale ou lettre ou tout autre document peut entraîner l'annulation et le rejet de la candidature ainsi appuyée.

Seules sont examinées les mises en candidature adressées au jury par l'intermédiaire de la province où se tient l'assemblée annuelle du conseil.

FELICITATIONS A
M. JACQUES
GAGNON



Sans tambour ni trompette,
la petite municipalité
d'Hébertville-Station
aura fourni
un homme de marque
sur le plan national.

Le nom de
Jacques Gagnon
marquera à jamais
le développement
économique régional.

SINCERES
FELICITATIONS
au récipiendaire
de ce grand prix



Le développement économique régional
au Québec ne serait sans doute pas
en aussi bonne santé sans
l'Entraide Economique.



A son fondateur,
M. Jacques Gagnon
NOS PLUS SINCERES
FELICITATIONS



**DUFOUR &
MALTAIS LTEE**

J.-M. Maltais, prop.
460, SACRE-COEUR, ALMA
TEL.: 668-2205
668-2576

UN GRAND HONNEUR POUR L'UN DES NÔTRES



Jacques Gagnon, honoré sur le plan national

Hier, soit mardi, au Château Frontenac, lors d'un banquet qui réunissait près de 200 convives, dont les sous-ministres de l'Industrie et du Commerce de chacune des dix provinces du Canada, monsieur Jacques Gagnon, président et directeur général de la Fédération des Caisses

d'Entraide Economique du Québec, a reçu le PRIX DE DEVELOPPEMENT INDUSTRIEL DU CANADA.

Plusieurs hommes d'affaires prestigieux étaient sur les rangs, mais le choix de monsieur Gagnon a été dicté par le rôle qu'il a joué dans le

développement économique régional, via les Caisses d'Entraide Economique.

Le prix est accordé annuellement à une personne qui, par l'ensemble de sa contribution, a le plus aidé au développement industriel régional de sa province et du Canada.

Nous ne pouvons que nous réjouir pour le concitoyen Jacques Gagnon. Le succès de l'oeuvre qu'il a créée n'est pas arrivé sur un plateau d'argent. Son travail inlassable demeurera au service des Canadiens durant de nombreuses générations.

A ce travailleur acharné nous offrons nos plus sincères FELICITATIONS

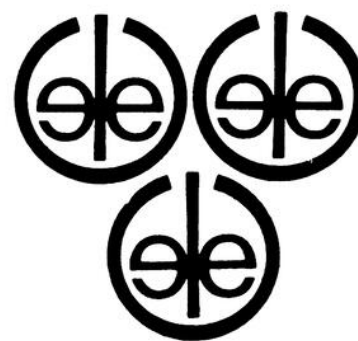

**COMMISSION SCOLAIRE
REGIONALE
DU LAC-SAINT-JEAN**



**COMMISSION SCOLAIRE D'ALMA
COMMISSION
SCOLAIRE DELISLE
COMMISSION
SCOLAIRE BELLE-RIVIERE**



Quand l'idée de l'Entraide lui est venue Jacques Gagnon était déjà impliqué dans les affaires

En 1960, quand Jacques Gagnon a l'idée de l'Entraide Economique, il est déjà impliqué dans le milieu des affaires à Alma, au Lac-Saint-Jean.

Né en 1926 à Hébertville-Station, une municipalité voisine, il est le cinquième d'une famille de douze enfants.

Après des études classiques au Petit Séminaire de Chicoutimi et au Séminaire de Joliette, il travaille pendant quelques années dans l'exploitation d'un service de distribution de gaz propane et devient restaurateur et hôtelier.

Avec des associés, il crée localement une source de financement à long terme. Ils sont d'abord trois, puis six, puis au bout de quelques mois 25 amis à poursuivre l'objectif fixé. Chacun doit s'engager à souscrire \$3,000, à raison de \$50 par mois, pendant 5 ans, pour accumuler un capital qu'on pourra prêter aux membres qui en ont besoin. Tout le monde commence à souscrire le 1er juillet 1960. L'Entraide Economique fait ses premiers pas.

Pendant six ans, de 1960 à 1966, le Syndicat d'Entraide Economique d'Alma progresse. Dès la première année, on a pu payer 12% en intérêt sur le capital social.

Les hommes d'affaires des villes voisines s'y intéressent et Jacques Gagnon, qui croit fermement au principe de la décentralisation, va organiser une Caisse d'Entraide à Chicoutimi, puis une troisième à Jonquière, une quatrième à La Baie qui regroupe Bagotville, Port-Alfred et Grande-Baie. A la fin de 1967, on est rendu à 12 caisses qui veulent se donner une fédération. Elle sera créée en 1968.

Aujourd'hui, il y a 57 caisses et il s'en crée une nouvelle tous les deux mois. Elles sont aux quatre coins du Québec: au Saguenay-Lac-Saint-Jean, dans les Cantons de l'Est, en Mauricie, en Abitibi, aux environs de Montréal, de Québec, sur la Côte-Nord, dans les Laurentides, la Gaspésie, dans les Bois-Francis, etc.



C'est une grande joie pour toute la région qu'un des leurs mérite une aussi haute marque d'estime.

A son récipiendaire,
M. Jacques Gagnon,
nos plus sincères
FELICITATIONS



CHAÎNE COOPÉRATIVE
DU SAGUENAY

Les régions avaient besoin d'un instrument fort pour palier à beaucoup d'anomalies au niveau de leur développement économique.

Avec l'Entraide Economique, de nombreux problèmes sont solutionnés chaque jour.



A son fondateur,
nos plus sincères **FELICITATIONS**



**POUR UN SERVICE
DIFFERENT**

BOULEVARD AUTO LTÉE

ALMA

L'épargne de la région au service de la région

Pour Jacques Gagnon, l'Entraide Economique est née des besoins du milieu et elle a voulu donner aux gens du milieu, la possibilité de canaliser leurs capitaux à leur profit.

Elle est venue apporter à chaque région une réponse satisfaisante et complémentaire aux exigences de l'investissement en matière de prêt à long terme et promouvoir la régionalisation des capitaux et de leur gestion en vue d'un développement sectoriel par la coopération.

Jacques Gagnon croit fermement que les conditions du succès de l'Entraide Economique existent au départ dans presque toutes les régions du Québec. Ce qu'il fallait et ce qu'on recherchait, c'était un catalyseur pour amorcer leur développe-

ment. Plus ou moins adéquatement desservis par les institutions financières traditionnelles, les gens voulaient, pour diverses raisons, conserver dans la mesure du possible leurs épargnes dans leur région.

Selon lui, l'épargne investie traditionnellement s'en va ailleurs suivant les politiques adoptées par les sièges sociaux des institutions prêteuses. L'épargne, dit-il, appauvrit la région si elle n'est pas réinvestie localement. Il faut donc faire l'éducation économique du milieu, c'est-à-dire convaincre les régionaux de la nécessité d'organiser le développement en investissant le maximum de leurs épargnes chez eux, en exploitant rationnellement leurs ressources dynamiques.

Ce qui fait la force de l'Entraide Economique,

c'est qu'on a réussi à canaliser l'épargne régionale, à démystifier l'argent, à développer des administrateurs, à susciter des initiatives économiques et à convaincre les gens de prendre leur place.

Depuis la fondation, les souscripteurs ont toujours reçu au moins 10% sur leurs épargnes. Les caisses ont à leur crédit une excellente expérience dans leurs prêts, sans doute parce que l'analyse et la décision sont la responsabilité de citoyens et responsables.

L'Entraide Economique croit à la coopération avec d'autres institutions financières. Elle a souvent pour partenaire une banque commerciale ou d'autres prêteurs. Elle collabore avec les commissaires industriels et les gouvernements.



Il nous fait plaisir de souligner de façon particulière l'obtention de cet important prix.

L'idée d'attacher plus d'importance au développement économique régional fait rapidement son chemin et c'est tout à l'honneur de M. Jacques Gagnon.

La direction et le personnel offrent leurs plus sincères

FELICITATIONS
à M. Jacques Gagnon

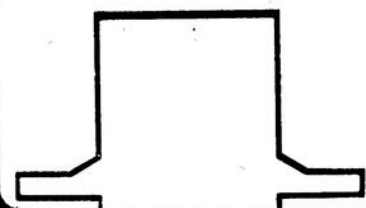

PRO-CO METAL LTEE

ROUTE 172 - PLAN ST-NAZAIRE
C.P. 362 - ALMA 668-3371



La direction et le personnel de Harvey Transport Ltée se joignent à toute la population pour offrir à

M. Jacques Gagnon
leurs plus sincères félicitations.

Le prix qu'il vient de remporter est indiscutablement mérité et c'est un grand honneur pour nous tous.

**Harvey
Transport Ltée**

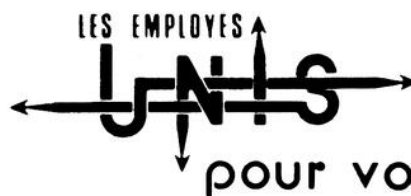

pour vous servir

“Tout ce qui m'intéresse, c'est l'éducation économique”

Alors qu'en divers milieux, on doute des possibilités du développement régional et qu'on fait souvent la vie dure aux petites et moyennes entreprises, Jacques Gagnon a, à cet égard, une foi et une détermination indéfectibles. Il a inventé une formule qui fait ses preuves, malgré les critiques qu'elle a suscitées parfois et dans certains cas, une méfiance qui va presque jusqu'à l'hostilité.

En fait, l'Entraide Economique pourrait être considérée comme une adaptation coopérative des banques américaines locales ou régionales qui sont bien différentes des banques à charte du Canada.

Inlassablement, il parcourt la province pour semer dans de nouvelles régions, de nouvelles localités et de nouveaux milieux, l'idée de l'Entraide Economique qui a transformé le milieu d'Alma, où il

en a fait l'expérience. Tous les jours, il récolte de nouveaux adhérents et de nouveaux dollars. “Il y a encore de l'ouvrage, dit-il, pour sept ou huit ans quant à la fondation de nouvelles caisses”.

L'expérience d'Alma s'est répétée maintenant dans plusieurs milieux du Québec. L'Entraide Economique y est partout un moteur de développement.

Si le Québec pouvait compter sur quelques Jacques Gagnon, peut-être aurait-on moins de régions et moins de municipalités qui oublient de progresser et qui, dans une résignation coupable, attendent toujours des autres une aide qui perpétuera leur servitude.

Selon monsieur Gagnon, il est faux de préten-

dre que les Québécois se désintéressent des questions économiques. “Les Québécois sont mordus pour ce genre de questions et ils sont très compétents dans ce domaine”.

Le rôle des jeunes

L'homme d'affaires qui lançait, il y a 16 ans, un mouvement qui a pris une ampleur colossale, fonde beaucoup d'espoirs dans la nouvelle génération. “Tout ce qui m'intéresse, c'est l'éducation économique. Il faut donner à la nouvelle génération les moyens de faire une révolution constructive. Si j'en avais le temps, j'aimerais établir des Caisses d'Entraide Economique dans les CEGEPS. Ce serait fantastique”.

Une idée a germé et une grande réalisation est née. L'Entraide Economique demeurera longtemps un outil indispensable au développement économique régional.

Nous nous faisons le porte-parole du monde des affaires pour offrir à M. Jacques Gagnon nos plus sincères...

FELICITATIONS



LE CERCLE

DES AFFAIRES D'ALMA



Le développement économique régional hantait l'esprit de Jacques Gagnon.

Le mouvement qu'il a pensé et créé est devenu indispensable pour contrer en bonne partie les problèmes régionaux.



La Ville d'Alma

A ce penseur qui n'a jamais lâché malgré de nombreuses difficultés
FELICITATIONS
les plus sincères

BIOGRAPHIE de M. Jacques Gagnon

Président, directeur général et fondateur des Caisses d'Entraide Economique du Québec.

Agé de 50 ans, monsieur Gagnon est né à Hébertville-Station, au Lac-Saint-Jean.

Il a fait ses études au Petit Séminaire de Chicoutimi et au Séminaire de Joliette.

Marié à Mme Colombe Maltais, il est le père de quatre enfants.

Monsieur Gagnon a fait ses débuts en affaires à Alma, en 1950, avec son père, M. J.-Arthur Gagnon, dans l'exploitation d'un service de distribution de gaz propane. Pendant de nombreuses années, il a exploité un restaurant et un hôtel à Alma.

Ancien administrateur de l'Associa-

tion des hôteliers de la province de Québec, membre des principaux groupes d'hommes d'affaires de sa région, M. Gagnon a été honoré à plusieurs reprises par des sociétés et des publications de prestige dont la REVUE COMMERCE, dont il fut l'un des hommes du mois en 1976.

En 1960, avec 24 concitoyens imbus de coopération, il fondait à Alma, la première Caisse d'Entraide Economique. Il est aujourd'hui président et directeur général de la Fédération des Caisses d'Entraide Economique du Québec. Monsieur Gagnon se définit lui-même comme un homme qui croit dans la nécessité de régionaliser les capitaux et les cerveaux. La force économique du Québec, dit-il souvent, c'est la force de ses régions.



*Le travail accompli par
notre concitoyen Jacques Gagnon
a une valeur inestimable.*

*Le développement
économique régional ne saura que
profiter de l'Entraide Economique
et ce, pour de nombreuses
générations.*

**FELICITATIONS
et MERCI
au récipiendaire
de ce grand prix
M. JACQUES GAGNON**

LAVAL FORTIN LTEE

**ENTREPRENEURS
GENERAUX**

130 OUEST,
NOTRE-DAME,
ALMA

TEL.: 662-6609



*Le Conseil Economique d'Alma
et de Lac-Saint-Jean Inc.
offre ses félicitations
les plus chaleureuses à
M. Jacques Gagnon,
récipiendaire du
PRIX DE DEVELOPPEMENT
INDUSTRIEL DU CANADA.*

*Il s'agit là d'une récompense
prestigieuse dont l'éclat rejaillit
sur toute la région
et plus particulièrement
sur la ville d'Alma.*

*Il convient de le souligner et d'offrir à
M. et Mme Jacques Gagnon,
nos voeux les plus sincères.*

*Jean Morency, président
Bertrand Leblanc, directeur général*

**conseil économique
d'alma et de
lac-st-jean inc.**

Un million par jour

Chaque jour, les Caisses d'Entraide Economique font souscrire un million de dollars. D'ici dix (10) mois, nous en ferons souscrire deux millions par jour.

Jamais un mouvement n'aura fait souscrire autant d'argent en si peu de temps pour le développement économique régional. Jamais la population régionale n'aura été autant enthousiaste et déterminée à présider elle-même à son propre développement économique.

Les gens comprennent que l'Entraide Economique est la réponse au "Maître chez nous." C'est le seul chemin logique d'une révolution sans violence. C'est prendre sa place dans la société d'aujourd'hui, se faire confiance et trouver des

solutions à nos problèmes économiques.

Nos 200,000 membres ont déjà un actif d'un demi-milliard. Combien demain?... Au mois de juin dernier, l'Entraide Economique a payé plus de \$29 millions en intérêt sur les parts sociales, soit un rendement d'environ 10³/₄ %. Combien de sociétés très populaires à la Bourse auraient aimé en payer autant, même la moitié? La valeur de leurs actions aurait facilement doublé.

Pour les régionaux, c'est donc intéressant d'investir chez eux. L'Entraide Economique en a fait la preuve. Il faut continuer notre lutte. Cette année, nous devons augmenter de 6,000 membres par mois. Pour atteindre cet objectif,

chaque membre doit faire son effort et téléphoner à sa Caisse pour donner de nouveaux membres. Plus nous serons nombreux, plus nous serons forts. Si nous sommes tous ensemble, nous serons invincibles.

C'est là la force de l'Entraide Economique. Nous avons des objectifs que nous atteignons. Nous ne travaillons pas seuls. Nous demandons à chaque membre de travailler avec nous, de travailler pour sa Caisse, de mener la même lutte que les recruteurs pour reconquérir une économie régionale que nous avons abandonnée trop longtemps à d'autres mains qui se sont servies avant de nous servir.

JACQUES GAGNON
président-directeur général



Le ministère que je dirige est directement lié au développement économique régional.

Pour cette raison, je ne suis pas insensible devant les services rendus par l'Entraide Economique.

A son président fondateur M.Jacques Gagnon qui vient de recevoir une grande marque d'estime sur le plan national, mes plus sincères félicitations.

Marcel Lessard,
ministre de l'Expansion
économique régionale.

La Fédération

Pour Jacques Gagnon et pour l'Entraide Economique, la Fédération des Caisses d'Entraide Economique qui a été fondée en 1968, est centrée sur les services à fournir aux caisses locales.

Pour lui, les caisses doivent être non seulement fortes, mais autonomes pour poursuivre leurs objectifs. Elles ne doivent en aucun cas être considérées ou se comporter en succursales d'une fédération qui aurait tous les pouvoirs. Ce serait nier la philosophie même du mouvement.

C'est donc en respectant les principes de la régionalisation des capitaux et de l'autonomie du pouvoir de décision de la caisse locale que la Fédération est structurée.

Elle offre des services, techniques: inspection, statistique, informatique, etc., un service de recrutement, un service de recherche et de développement qui s'occupe des analyses, mais aussi de la publicité, des avis légaux, des relations publiques, de la fondation de nouvelles caisses, etc. Les caisses peuvent se prévaloir au besoin de l'un ou l'autre ou de tous ces services.

Afin de protéger les caisses affiliées contre toute perte majeure, l'Entraide Economique a institué un fonds de stabilisation constitué d'une somme équivalente à $\frac{1}{4}$ de 1% du capital souscrit qui est converti en obliga-

tions garanties.

Pour garantir la liquidité des caisses locales, la Fédération gère une Caisse centrale où chaque caisse dépose l'équivalent de 4% de son actif. Ce 4% est converti en obligations garanties par le gouvernement du Québec. La Fédération gère en outre un fonds d'obligations qui représente 5% de l'actif des caisses.

L'expansion rapide des Caisses d'Entraide Economique a évidemment causé des problèmes et il a fallu en fait, jusqu'à un certain point, freiner une expansion trop rapide, afin de permettre l'organisation des services de la Fédération, le recrutement du personnel et sa formation, l'élaboration de méthodes, etc.

Les caisses comptent environ 600 employés et la Fédération en a 46. On peut juger par là de l'importance relative de la Fédération par rapport aux caisses locales.

Il faut dire cependant, qu'outre le personnel de cadre, la Fédération peut compter sur son Conseil d'administration, son exécutif et ses commissions de crédit et de surveillance qui ont, selon la loi qui régie les Caisses d'Entraide Economique, des mandats bien précis.

Le développement
économique régional
n'a fait que progresser
depuis l'avènement de
l'Entraide Economique.

Son fondateur,
monsieur Jacques Gagnon,
mérite toute notre estime
pour le travail inlassable
qu'il a fourni pour en faire
un mouvement fort.

Le prix qu'il vient de remporter
devrait réjouir
toute la population de la région.

Nos plus sincères
FELICITATIONS



*La tenacité dont M. Jacques Gagnon
a fait preuve
pour doter les régions
d'un outil indispensable
pour leur développement économique
a donné des résultats concrets.*

*Le prix qu'il vient de gagner
ne peut être plus mérité
et c'est avec plaisir
que nous nous joignons
à notre personnel
pour le féliciter chaleureusement.*

**LAPRISE
CONSTRUCTION** 
LTEE ENTREPRENEURS GENERAUX

75 Ouest, av. des Pins,
Alma Tél.: 668-7948

la direction,
le personnel et
les membres de la
première caisse d'entraide
économique offrent leurs plus
sincères félicitations
au président et fondateur,
monsieur jacques gagnon,
pour cet honneur qui
rejaillit sur toute
la région.



**la caisse
d'entraide
économique
d'alma**



**Un vide
existait au niveau
du développement
économique régional.**

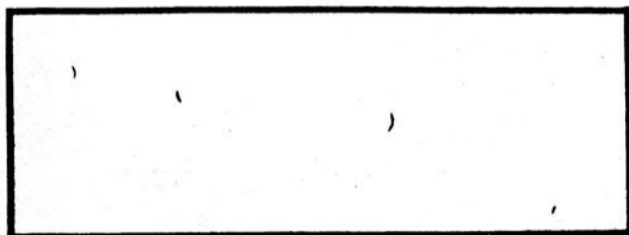

**Jacques Gagnon en était
bien conscient et avec
l'Entraide Economique,
il l'a comblé en grande partie.**

**A ce
travailleur
infatigable,**

FELICITATIONS

**pour le prix qu'il
vient de se mériter**

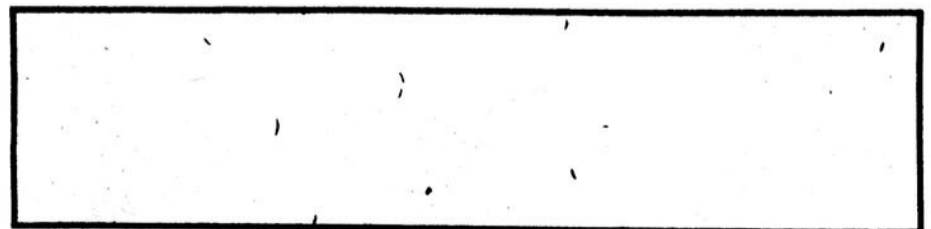

**CONSEIL DE COMTE
Lac-Saint-Jean est**

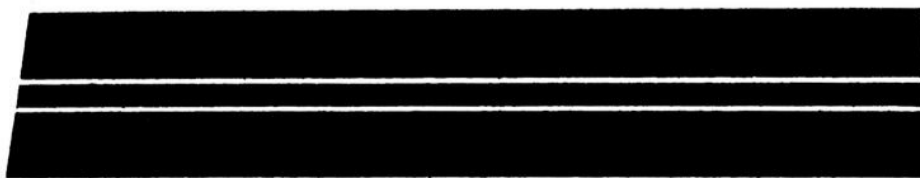

La direction et le personnel de l'imprimerie
et du journal LE LAC-ST-JEAN se joignent à toute la population pour offrir
à M. Jacques Gagnon leurs plus sincères félicitations.
Ces succès remportés par l'un des nôtres sont de nature à nous réjouir et il nous fait plaisir
de les souligner de façon particulière.



le lac-st-jean

HEBDOMADAIRE REGIONAL

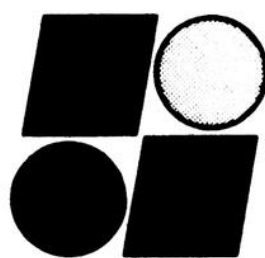

IMPRIMERIE
le lac-st-jean

Consommation

Quelques millions de mots pour \$300.00

"J'ai reçu la visite d'un vendeur d'encyclopédies. Il m'a dit tous les avantages qu'on y trouvait: l'ordre alphabétique, le grand nombre de sujets traités, réponses à toutes les questions et évidemment il a misé sur l'éducation de mes enfants en soulignant que l'encyclopédie était nécessaire pour leurs travaux de recherche, etc.

J'ai donc signé ce fameux contrat au montant de \$480.00 payable en 24 versement mensuels de \$20.00 chacun. Vraiment, je croyais faire une bonne affaire, ça ne paraît pas trop sur le budget familial.

Trois semaines après l'achat, j'ai reçu mes volumes. Ils étaient bien beaux, bien reliés, bien présentés. J'ai commencé à examiner leur contenu et je me suis aperçue que certaines informations n'étaient pas très précises. J'ai donc confié mes volumes pour étude à la bibliothécaire municipale qui m'a confirmé que les informations n'étaient pas récentes.

Je veux donc annuler mon contrat. La période de réflexion de 5 jours étant expirée pour le faire, je viens solliciter votre aide."

Hélas, cette consommatrice devra payer pendant 2 ans des articles qu'elle ne désire plus. En effet, le délai de 5 jours est expiré et le contrat est conforme à notre loi. Il faut donc qu'elle prenne entente avec la compagnie mais ce n'est pas facile.

Si elle avait consulté le professeur de son enfant, ou la bibliothécaire avant l'achat, elle aurait constaté que l'encyclopédie n'est pas nécessaire pour les recherches des enfants. Dans la plupart des cas, un dictionnaire suffit amplement pour trouver les renseignements qu'on cherche. A la rigueur, on peut toujours acheter un dictionnaire en trois volumes pour une cinquantaine de dollars. Le réseau de bibliothèques du Québec est loin d'être parfait mais un élève n'est jamais loin d'une encyclopédie, qu'elle soit dans une bibliothé-

que scolaire ou publique.

Si, on désire quand même posséder cet objet de luxe, il faut réfléchir avant d'acheter.

Il faut d'abord chercher la date d'édition en vérifiant si c'est une nouvelle édition ou une simple réimpression. Il ne sert à rien d'acheter un livre neuf avec un texte qui date déjà d'une quinzaine d'années. Il faut ensuite vérifier si les articles s'adressent à vous, si vous êtes le public visé. Prenez un sujet que vous connaissez et regardez de quelle façon il est traité. Aimez-vous le style? Qui l'a écrit? Est-ce qu'on vous donne quelque part les qualifications des auteurs, une bibliographie au cas où vous voudriez en savoir plus long sur le sujet?

Enfin, vérifiez le prix. Les encyclopédies se vendent entre \$300 et \$900 et il y a une vingtaine d'encyclopédies sur le marché. Ça vaut la peine de comparer, d'examiner quelques-unes et de ne pas se contenter d'acheter celle que le vendeur itinérant vient de transporter chez-vous. Il ne faut quand même pas oublier qu'il ne reçoit aucun salaire fixe et qu'il est au pourcentage, environ 20% du prix de la vente plus les bonis.

Il faut signaler ici les éditeurs qui ont le respect de leurs clients: l'un qui donne un remboursement sur une vieille encyclopédie achetée chez-eux, un peu comme une auto et un autre qui vend ses livres un à un et ne vous oblige jamais à vous engager pour la série complète.

Il faut se méfier des vendeurs qui arrivent avec des lettres de recommandation de bibliothécaires ou du ministère de l'Éducation. Le ministère ne recommande aucune encyclopédie en particulier.

En somme même si les vendeurs tentent de nous assommer avec les milliers de mots de leur produit, il faut toutefois prendre du recul sinon on risque comme notre consommatrice de s'apercevoir encore une fois que le verbe s'est fait cher.

OFFICE DE LA PROTECTION
DU CONSOMMATEUR
189, rue Saint-Dominique
Jonquière, Qué.

**SOCIETE HORTICOLE
D'ALMA**

**Concours annuel
d'embellissement**

GAGNANTS

APPARENCE GENERALE:

1. Marc Bernier, 725 sud, avenue Bégin, Alma
2. Jacques Côté, 120 ouest, Armand, Alma
3. Claude Lavoie, 2005 ouest, Melançon, Alma

ROCAILLE:

1. Gaston Girard, 207 sud, avenue Nolin, Alma
2. J.-A. Guillemette, 252 Normandie, Saint-Bruno
3. Gérard Potvin, 533 est, Sacré-Coeur, Alma

PLATE-BANDE:

1. Eloi Truchon, 275 ouest, route du Lac, Alma
2. Marie-Josée Boily, Saint-Gédéon
3. Benoit Côté, 660 ouest, Bergeron, Alma

POTAGER:

1. Guy Gagnon, 1045 ouest, Notre-Dame, Alma
2. Armand Arsenaault, 1395 ouest, Léveillé, Alma
3. Ghislain Bouchard, 101 ouest, des Peupliers, Alma

HAIES:

1. J.-Aimé Girard, 90 est, Durocher, Alma
2. Donald Berry, 1754 est, Powell, Alma
3. Claude Lavoie, 2005 ouest, Melançon, Alma

ORIGINALITE:

1. Mme Isola Bolduc, rang Mistouk ouest, Alma

BOITES A FLEURS ET PANIERS:

1. Martin Boudreault, 295 ouest, Price, Alma
2. Guy Gagnon, 1045 ouest, Notre-Dame, Alma
3. André Gingras, 570 sud, Chapdelaine, Alma

PELOUSE:

1. Marius Beaumont, 600 sud, boul. Champlain, Alma
2. Clément Ouellet, 571 sud, Martel, Alma
3. René Ouellet, 337 Normandie, Saint-Bruno

Mention: Mado Baron, 371 Belvédère, Alma



**Les représentants, Jean-Claude Blouin, prés.
et les dirigeants du Local 751 de votre coopérative
d'assurance-vie "Les Artisans"**

**vous invitent à assister à votre
ASSEMBLEE GENERALE ANNUELLE**

**qui se tiendra à la salle polyvalente no.1,
en haut du Club des années d'or au
52 sud, rue Saint-Joseph, Alma
dimanche le 18 septembre 1977, à 20 heures**

Il y aura goûter et prix de présence.



PAULINE FORTIN
662-3893



GABRIEL FORTIN
668-8373



ANTONIO JAUVIN
662-9963



YVES DORE
668-8373

La faim du monde
avant la fin du monde **OXFAM**

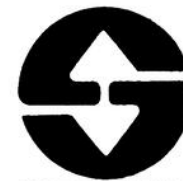

SIDBEC-NORMINES INC.

**"ON A BESOIN
D'UN BON COUP DE MAIN"**

**MÉCANICIENS
DE MACHINES FIXES**

On demande des mécaniciens de machines fixes détenant un certificat de classe I ou II de la province de Québec

FONCTION PRINCIPALE:

Opérer le système de génération de vapeur, faire l'entretien mineur et l'ajustement de la machinerie de la chaudière.

Salaires très concurrentiels, nombreux avantages sociaux et indemnité de déménagement.

Toute demande sera traitée confidentiellement.

Faire parvenir votre curriculum vitae au:

**Surveillant de l'embauche
et du recrutement,**

Sidbec Normines Inc.,

Casier postal 250,

Port-Cartier, Québec.

ou téléphonez à (418) 766-6000
poste 212.

ENCORE CETTE ANNÉE LA RENTRÉE DES CLASSES CHEZ



Antonio Girard Ltée

LIBRAIRIE, PAPETERIE, AMEUBLEMENT DE BUREAU

555, RUE COLLARD O., ALMA — TEL.: 662-6448

MACHINE A ECRIRE

- PORTATIVE
- BUDGETAIRE
- EN ACIER LEGER

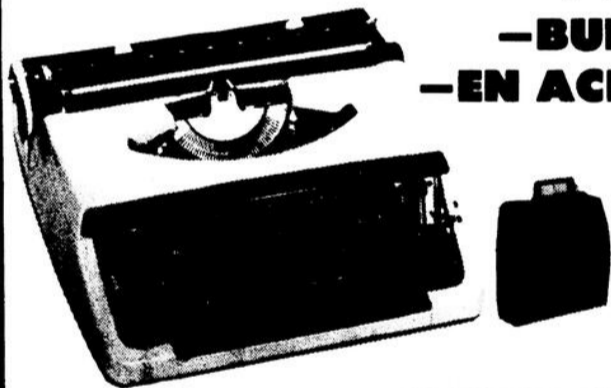

PRIX SPECIAL

\$74.95

PAQUET DE 4 CAHIERS

PRIX SPECIAL

\$1.09

PAQUETS DE FEUILLES MOBILES

250 FEUILLES

PRIX SPECIAL

\$1.09



Nous avons en mains la gamme complète de calculateurs électroniques TEXAS INSTRUMENTS et HEWLETT PACKARD

N'oubliez pas

**EN VENANT NOUS VISITER,
PROFITEZ DE L'OCCASION POUR
NOUS APPORTER VOTRE MACHINE
A ECRIRE POUR EN FAIRE LA MISE AU POINT.**

La maternelle: toute son importance

(S.O.P.) Désormais, les tout-petits doivent passer par la maternelle avant d'aller user leurs fonds de culottes sur les bancs de l'école élémentaire. C'est une bonne chose. L'enfant apprend à se séparer plus aisément de sa mère en passant, hors de sa surveillance, une demi-journée ailleurs tous les jours.

Mail il est bien évident que, pour lui, c'est une transition qui peut causer des problèmes. Certains

enfants sont plus délutés que d'autres mais tous les parents peuvent, d'avance, préparer les jeunes à ce qui pour eux, est considéré comme un gros changement dans leur vie.

Ainsi, le jeune qui aura déjà passé certaines périodes de sa courte vie sans sa mère, ne craindra pas trop son entrée dans le monde étudiant.

Il est également bon que l'enfant sache s'habiller seul, qu'il puisse reconnaî-

tre ses vêtements; connaître son adresse et son numéro de téléphone.

Il aura ainsi, au départ une certaine confiance en lui et ce sera plus facile, pour lui, de s'adapter aux jeux de groupe. La maternelle développe certaines habitudes d'ordre social et même intellectuelles. Le petit apprend à se réaliser en utilisant les divers moyens, qui ont l'air de jeux, mis à sa disposition.

Chant, musique, contes,

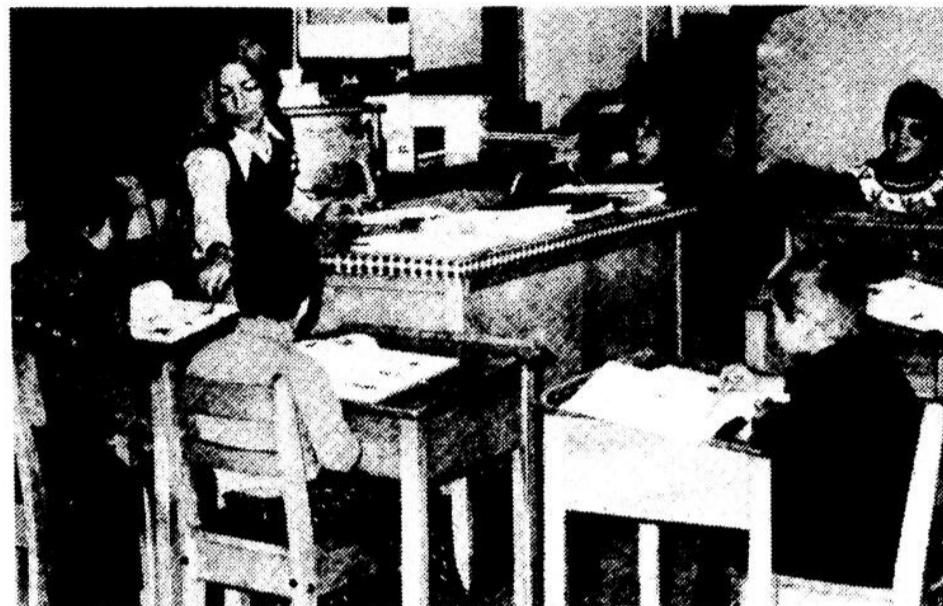

jeux divers lui permettent de développer ses talents embryonnaires, de découvrir certains passe-temps qui sont très simples mais qui lui donnent la possibilité de créer, ce qui est très important.

Toucher au doigt le monde

Être en forme, c'est donc plaisant!



extérieur est très important pour un enfant. Il peut y puiser beaucoup de réconfort mais aussi des craintes. Sa préparation aura joué pour beaucoup dans cela. Mais la crainte du début finit, la plupart du temps, par s'estomper. L'enfant découvre qu'il y a autre chose, dans le monde, que l'autorité des parents. Il apprend aussi qu'il existe plusieurs jeunes comme lui et qu'il

faut communiquer avec eux.

Aussi, avec la maternelle, il peut retrouver très vite la sécurité du foyer tout en se retremant chaque jour dans le milieu qui deviendra le sien dès l'école primaire. Cette transition aide les jeunes et vous devez voir à ce qu'il tire le maximum de cette expérience qui marquera certainement le début de sa vie en société.

ECONOMISEZ POUR LA RENTREE DES CLASSES PASSEZ NOUS VOIR

Boutique du Pantalon

Tél.: 662-7520 PLAZA II ALMA

LES PETROLES

IRVING

REAL GAUDREULT
gérant régional

GASTON BRISSON
gérant local

GAZOLINE
HUILE A CHAUFFAGE
CHAUFFE-EAU A L'HUILE

UN SEUL NUMERO 662-6571



LE CARRÉ-CENTRE-VILLE

C'EST BEAUCOUP PLUS

222 BUREAUX BOUTIQUES MAGASINS

L'habillement, c'est important

(S.O.P.) Dieu sait que les enfants grandissent vite et que bien souvent, d'une année à l'autre, ils n'ont pas le temps de vraiment user leurs vêtements qu'il faut déjà leur en acheter des nouveaux. Et avec la récente taxe sur les vêtements d'enfants que le gouvernement a imposée, c'est devenu encore plus diffi-

le point de vue porte-feuille!

On conseille souvent à la ménagère d'acheter du bon. L'investissement initial est plus élevé, en général mais la qualité du vêtement, qui durera longtemps, permettra d'économiser à la longue. Pourtant, cette remarque semble fautive dans le cas des

vêtements d'enfants.

On peut se demander s'il vaut vraiment la peine d'investir plus puisque l'enfant, en grandissant trop vite, le vêtement deviendra bien vite inutile! Que faire alors? Pour ceux qui ont une famille plutôt nombreuse ou moyenne, le vêtement pourra toujours servir au plus jeune. Pourtant, même les enfants "rouspètent" parfois en se voyant obligés de porter les vêtements usagés mais encore très bons, des aînés.

Cependant, en ce qui concerne l'école, ces vêtements peuvent tout de même faire l'affaire. En faisant comprendre aux enfants que ce n'est pas un problème ou une gêne pour eux de porter les vêtements qui

appartenaient aux aînés les années précédentes, on peut ainsi économiser beaucoup et vraiment utiliser les vêtements au maximum.

Aujourd'hui, les uniformes sont rarement à la mode dans les écoles. Les enfants y vont vêtus à peu près n'importe comment et il en est de même à presque tous les niveaux scolaires. Les jeans, par exemple, sont très portés par les étudiants. Mais tous savent qu'une "belle" paire de jeans, aujourd'hui coûte parfois plus cher qu'un autre pantalon! Il en existe évidemment des moins chers mais c'est une question d'orgueil, pour plusieurs jeunes, de porter des jeans qui ont

un "nom".

Pourtant, une bonne paire de jeans met beaucoup de temps à devenir usée. Pourvu que l'étudiant soit propre, peu importe finalement, qu'il s'habille en jeans ou autrement. Il s'agit avant tout d'acheter avec bon sens, ou même de coudre les vêtements de l'enfant si on possède et le talent voulu et la machine à coudre.

Il est tout aussi important de choisir des bons souliers; lors de la croissance, ces derniers ont beaucoup d'importance et il est utile de choisir des souliers en ne prenant pas uniquement leur élégance en considération.

Même chose pour les

sacs d'école. Bien choisis, ils peuvent durer longtemps. On sait que les enfants malmènent, bien involontairement le plus souvent, tout ce qu'ils possèdent! C'est dans leur nature! Aussi, pour économiser, il faut savoir choisir du résistant!

En éduquant le mieux possible vos enfants au niveau des vêtements d'école et de tous les autres accessoires importants, vous pourrez facilement économiser un peu. Il ne s'agit pas pour eux d'aller à un concours d'élégance. D'ailleurs, les vêtements ne résisteraient pas aux jeux! Il faut simplement qu'ils soient bien mis et propres. Cela, ils doivent le comprendre autant que vous.

Les marionnettes à l'école

S'amuser et s'instruire

(S.O.P.) A l'école primaire de Sainte-Hedwige, au Lac St-Jean, les enfants apprennent beaucoup, notamment dans l'art de bien connaître le français grâce à l'utilisation des marionnettes. Une bonne façon d'apprendre tout en s'amusant. Cet enseignement fera certainement "des petits". Il se répandra plus que

fesseurs, avant de se lancer dans cette façon d'enseigner, doivent apprendre à connaître la méthode.

De plus, avec le théâtre de l'oeil, on vise aussi bien à faire rire qu'à instruire. Ainsi, le spectacle de l'année dernière consistait à parler de pollution, de respect de la nature. Le thème est

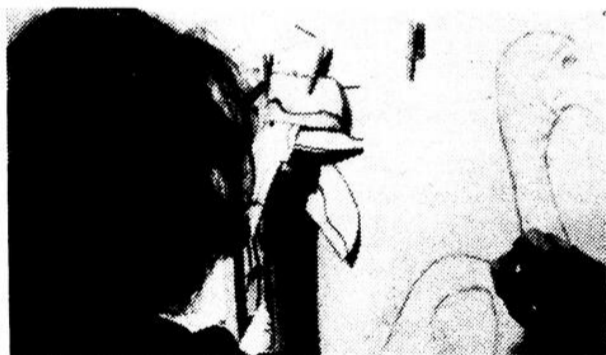

probablement un peu partout au niveau primaire. A Sainte-Hedwige, les professeurs se sont rendus compte très vite de la valeur de la méthode et ils ne sont pas les seuls. Ainsi, le théâtre de l'oeil, un théâtre pour enfant dont les vedettes sont des marionnettes, donne une centaine de spectacles par année dans les diverses écoles primaires de la province.

Les trois personnes rattachées à ce projet croient également que les marionnettes peuvent faire beaucoup pour intéresser les petits à apprendre.

Il ne faut évidemment pas les contraindre et les pro-

très actuel et apprendre aux enfants à ne pas jeter leurs papiers ou leurs canettes de boissons gazeuses un peu partout est déjà très utile.

Qu'elles soient en bois, en papier ou en chiffon, les marionnettes peuvent beaucoup. Tous les enfants les adorent. Alors pourquoi ne pas profiter de cet intérêt pour les aider à mieux s'intéresser aux diverses matières scolaires? Les expériences entreprises à date ont porté fruit; qu'elles aient été le fait d'écoles entières ou de professeurs isolés. Le règne des marionnettes n'est certainement pas terminé dans le domaine de l'enseignement.

un petit vilours
du **BISTRO**

PANTALONS DE VELOURS
CHANDAILLONS DE VELOURS
VELOURS
JACQUETS DE VELOURS
HABITS DE VELOURS
PANTALONS DE VELOURS

bistro de la mode
Rue Sacré-Coeur
ALMA
PLAZA 11

L'HETERO
(Sous-sol du BISTRO)
PLAZA 11

CONTINENTAL

VENTE RETOUR À L'ÉCOLE



TRÈS
BAS PRIX
QUANTITÉ
LIMITÉE



BROTHER "CHARGER 11"

Machine à écrire
portative
en acier léger,
84 caractères,
valise portative
incluse.
Garantie 10 ans.

PRIX RÉDUIT

69⁹⁹
ch.



15 CRAYONS FEUTRE

Pointe fine dans
un étui plastique.

PRIX RÉDUIT

1²⁷
Pqt



TRÈS
BAS PRIX
QUANTITÉ
LIMITÉE

.88

2.17

Le plus grand choix d'articles scolaires, vous le
trouverez chez Continental.

FEUILLES MOBILES

Paquet de 200 ou 500 feuilles mo-
biles pour cartable 8 1/2" x 11".

PRIX COMPÉTITIF

BOÎTES à LUNCH MÉTAL

Poignée en métal robuste,
couleurs et dessins de fan-
tasia.

PRIX RÉDUIT

2³⁷
ch.

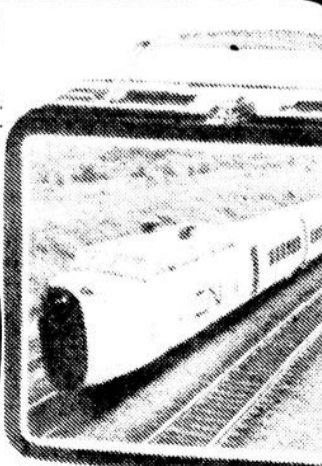

TRÈS
BAS PRIX
QUANTITÉ
LIMITÉE



SACS TOUT USAGE

Fermeture éclair,
choix de couleurs.

PRIX RÉDUIT

1⁷⁷
ch.

TRÈS
BAS PRIX
QUANTITÉ
LIMITÉE

PRIX RÉDUIT

5⁹⁷

PANTALONS POUR DAMES

Ce vêtement est fait de fibre de
polyester tricot double, 100%
lavable et séchable à la machine.
Deux modèles au choix, avec cein-
ture ou élastique dans le dos à la
hauteur de la taille. Choix de
couleurs automnale. Tailles, 8 à
18.

PRIX RÉDUIT

1⁷⁷
ch.



A n'en pas douter, la garderie dispose de jeux qui savent retenir l'attention.



Des activités de groupe laissent quand même à l'imagination de l'enfant, la chance de travailler.

Enfin, une garderie populaire

Texte et photos: Vital MUNGER

ALMA- La ville d'Alma bénéficie actuellement d'un équipement que de nombreuses personnes revendiquaient depuis longtemps déjà. En effet, une garderie populaire a ouvert ses portes le six septembre dernier, au 285, rue Eymard, quartier Naud.

Un des principaux points à noter, c'est que cette garderie est officiellement reconnue par le ministère des Affaires sociales et répond à toutes les normes de sécurité. D'ailleurs, elle a bénéficié d'une subvention de \$8,000 en guise d'aide à l'aménagement des locaux et pour l'achat de jouets.

La responsable de la garderie, Mlle Huguette Brassard, souligne que la garderie est ouverte à tous. Ainsi, par exemple, pour les parents dont les revenus peuvent être restreints, une solution avantageuse s'offre à eux. Le gouvernement prévoit des subventions pour aider ces familles à placer leurs enfants en garderie. Dans les cas extrêmes, l'aide gouvernementale est importante. Les parents n'auront alors qu'à déboursier un montant de \$1 [un] par jour.

En outre, la garderie émet des reçus pour les frais encourus par les parents, ce qui permet une déduction au rapport d'impôt.

Mlle Brassard déclare: "Nous voulons vraiment que ce soit une garderie populaire." Ces possibilités d'aide financière existent précisément pour aider à réaliser cet objectif.

QUAND? COMMENT?

Les parents doivent remplir une formule dans laquelle ils indiquent les habitudes de l'enfant. Cette formalité permet aux responsables de la garderie d'avoir une idée de leur clientèle.

"Nous invitons les parents à venir visiter la garderie avec leurs enfants", ajoute Mlle Brassard. Elle poursuit: "Certains peuvent penser que nous chargeons un prix élevé mais, quand ils voient l'organisation, ils peuvent changer d'idée."

Le coût est de \$8 par jour pour le premier enfant. Si deux enfants d'une même famille s'y retrouvent, il en coûte alors \$4 par jour pour le second.

Pour utiliser ce service, vous n'avez qu'à composer 668-7658 et l'on pourra répondre à toutes vos questions.

LE SERVICE

La garderie est ouverte du lundi au vendredi de 7:30 heures à 17:30 heures. Le repas du midi est fourni ainsi que deux collations. Cependant, certains parents peuvent envoyer leur enfant à la garderie à temps partiel. C'est-à-dire qu'on n'y amène l'enfant que quelques après-

midis ou avant-midis par semaine.

Les jeudis et vendredis soirs, la garderie ouvre ses portes de 6:45 heures à 9:30 heures. Elle ferme toutefois ses portes pendant les fins de semaines.

LES ENFANTS

Mlle Brassard explique qu'on accepte tous les enfants âgés de 1 an à 6 ans. Présentement, le permis accordé permet d'accueillir 30 enfants. Mais, l'espace disponible permettra éventuellement de se rendre à tout près de 48.

Quant à l'enfant, il devra être considéré comme normal. Ses parents apporteront des accessoires comme des vêtements de rechange, des couches ou encore une bouteille de lait vide.

Les normes gouvernementales obligent la garde-

rie à disposer d'une monitrice pour dix enfants. Par ailleurs, on compte également sur les services d'une garde-bébé professionnelle, Mlle Brassard.

"Certaines activités sont choisies par les monitrices alors que d'autres laissent travailler l'imagination de l'enfant" mentionne Mlle Brassard. Donc, la monitrice anime et surveille des jeux.

Plusieurs ont des préjugés à l'égard des garderies. Selon Mlle Brassard, ils ont tort. "C'est un excellent moyen d'aider l'enfant à se socialiser, par le contact des autres," dit-elle. Elle ajoute aussi que la garderie est certainement préférable à une mère qui est toujours de mauvaise humeur à la maison parce qu'elle doit constamment s'occuper de ses enfants. "Il faut, assure-t-elle encore, se défaire de

l'image qu'une mère qui envoie son enfant à la garderie est une mère ingrate".

DE LA PLACE

Il reste encore plusieurs places disponibles à la garderie. A ce sujet, Mlle Brassard indique: "Nous sommes convaincus que la garderie répond à un besoin du milieu. Cependant, si nous

voulons qu'elle continue à exister, il faut que les gens l'utilisent". En effet, c'est avec les revenus tirés de la garde des enfants que les salaires des monitrices doivent être défrayés. On vous invite donc à communiquer le plus rapidement possible avec les responsables si vous êtes intéressés à bénéficier de ce service.

DES BESOINS

Les personnes ou organismes qui désireraient faire des dons d'argent, de jouets ou de chaises hautes, sont priées de communiquer avec la garderie. Ces dons permettront de donner un meilleur service à la population.

Enfin, répétons le numéro de téléphone à composer: 668-7658.



**LA DIRECTION
ET LE PERSONNEL
DE L'HOTEL ALBANEL
VOUS INVITENT
A VENIR LES
RENCONTRER
DANS UNE
ATMOSPHERE
DE DETENTE
AU SON
DE LA MUSIQUE
DE VOTRE CHOIX**

**Tous les BAVAROISE - RETRO
VENDREDI SOIR - DISCO
SAMEDI SOIR
DIMANCHE SOIR**

**HOTEL
ALBANEL**

342 De l'Eglise Albanel Tél.:279-3347

Grand écart

On ne vous en demande pas tant.
Marchez, nagez, courez un peu.
Bref, soyez actifs et découvrez
une nouvelle vie.

Être en forme,
c'est donc
plaisant!



Les prix sont en vigueur du 12 au 24 septembre 1977.

Moisson des réductions de Septembre

Radio Shack

UNE DIVISION DE TANDY ELECTRONICS LIMITED



Calculatrice à 5 fonctions et à mémoire

- 4 fonctions de base et pourcentage
- Mémoire pour calculs complexes
- 8 chiffres et décimale flottante
- Pile 9V et étui adapté

ADAPTATEUR CA. 65-731 5.95

1/2 PRIX!

797
Cour. 15.95



8 pistes
44-842. 45 min. Cour. 3.49 chac.
44-843. 90 min. Cour. 4.59 cha



Cassettes
Cour. 2.69 et plus, chac.

N° de cat	Type	Chac	Vente
44-617	45 min	2.69	2/2.69
44-615	60 min	2.99	2/2.99
44-616	90 min	3.99	2/3.99
44-628	120 min	4.39	2/4.39

ACCESSOIRES STEREO

OUTILS DE QUALITÉ

Soudure
1.29

Pointe à souder
99¢

Pompe à dessouder
4.99

A) SOUDURE ELECTRONIQUE A LA RESINE. 60% étain, 40% plomb. 64-8001. 5" - 050" de diam. 1.29
64-8004. 1/2 lb. 062" de diam. 4.95
64-8003. 15" - 032" de diam. 1.39

B) Pointe de rechange pour fer à souder (64-2801) à droite. 64-2065. 99¢

C) Mini-pompe à dessouder. S'utilise d'une main. Bec non collant. Idéale pour desouder et modifier circuits miniatures et microminiatures. 64-2091.

A

B

C

A) Jeu de tournevis de précision N° 1 à 6. Bout pivotant. 0.8 - 3.8 mm. 64-1948. Cour. 3.99. Jeu 3.59

B) Jeu de 5 tournevis cruciformes. A bout pivotant. 64-1957. Cour. 3.99. Jeu 3.59

C) Jeu de 5 tournevis cruciformes. 3 clés hexagonales, barre de torsion. Bouts pivotants. 64-1958. Cour. 3.99. Jeu 2.99

D) Jeu de 4 tournevis (2 lames plates, 1

E) Ruban isolant. 1/2" x 33'. Solide vinyle diélectrique 10,000 volts. 64-8008. Rouleau 49¢

F) Marteau miniature en acier nickelé. Manche 8 3/4". tête de 2". 64-8101. Cour. 1.59. Vente 49¢

G) Crayon à graver à piles. Grave sur métal, bois, plastique, bijoux ou bicyclettes. 64-2177. 2.95

Cordon 12 volts CC
Cour. 3.99 **2.99**

Fil volants de sonde
Cour. 2.29 **1.69**

Se branche dans allume-cigare. Masse négative. Cordon 8' 270-1533

Type à plongeur. Pince miniature à chaque bout. 2 p. 278-1158

RABAIS 28%

Jeu de 9 outils d'électronique

Comprend fer à souder de 30 watts avec support soudure, pointe à souder, 2 pinces, 3 tournevis dont 1 cruciforme et 1 avec double fil et 1 radiateur. 64-2801.

Cour. 13.95 **9.95**

Système d'alarme pour la maison
99.95

Avec 6 interrupteurs unipolaires à contacts magnétiques pour portes et fenêtres. Bouton de commande d'urgence à partir de n'importe quelle pièce. Fixations et instructions. 276-484

Rabais \$7

Micro omnidirectionnel 'Highball-2'
33-985
Cour. 21.95 **14.95**

Rabais \$14

Casque stéréo NOVA-15
Réponse large 20-20,000 Hz
Cour. 24.95 **14.88**

Rabais \$12

Casque stéréo NOVA-10
à écouteurs à coussinage épais, arceau réglable et commande de volume sur son à votre goût sans vous déplacer. Réponse 20-20,000 Hz pour splendide reproduction stéréo. 33-1037

Cour. 14.95 **12.95**

Rabais \$19

Casque stéréo NOVA-14
à écouteurs à coussinage épais, arceau réglable et commande de volume sur son à votre goût sans vous déplacer. Réponse 20-20,000 Hz pour splendide reproduction stéréo. 33-1037

Cour. 21.95 **19.95**

Rabais \$24

Casque stéréo NOVA-30
à écouteurs à coussinage épais, arceau réglable et commande de volume sur son à votre goût sans vous déplacer. Réponse 20-20,000 Hz pour splendide reproduction stéréo. 33-1037

Cour. 27.95 **24.95**

Rabais \$14

Micro de bureau à col de cygne
Diagramme cardioïde (rayonnement avant). Impédance 600 ohms. 33-921

Cour. 38.95 **24.95**

Micro dynamique
Pour magnéto-cassette. Support de bureau. 33-1054

Seul. 5.49

RABAIS \$90
 Récepteur AM/FM stéréo
 STA-84 Cour. 369.95
 25 watts efficaces par canal 31 2062 **279⁹⁵**

RABAIS \$10
 Lecteur-enregistreur
 8 pistes stéréo
 Cour. 95.95 **89⁹⁵**
 TR-700
 14-930

RABAIS \$161 ou \$200
Chaines stéréo
 A. RABAIS \$161. Complément récepteur STA 84 et lecteur-enregistreur TR-700 (8 pistes) à entrainement direct. MC 154K et chargeur de disques LAR 80C entrainement direct. Prix des articles séparés: 809.75 807.77
 B. RABAIS \$200. Complément récepteur STA 84 et lecteur-enregistreur B pistes TR-700 2 entrainement direct. Optimum 18 et double disque RD 810K à entrainement direct. Prix des articles séparés: 1309.75 808.88

Chaines stéréo Clarinette™

A et B. Ces chaînes stéréo se vendent si bien qu'elles ne restent pas longtemps en stock. Chaque chaîne est une chaîne sonore complète (avec enceintes). Choisissez entre 13 1197 (8 pistes) et 13 1198 (cassette).



Radio AM/FM stéréo, phono et lecteur-enregistreur 8 pistes **299⁹⁵**
 Radio AM/FM stéréo, phono et magnétocassette **339⁹⁵**

DE NOUVEAU EN STOCK

Nouveau!

Une radio portable qui capte les postes AM/FM et les 40 canaux du service general (CB)

59⁹⁵

Une portable AM/FM d'une grande sonorité

Cour. 32.95 chac. **26⁸⁸** Chac.

Rabais \$6



VOTRE CENTRE SRG "CB"

MOITIÉ PRIX

1/2 PRIX!
 avec achat du poste SRG TRC-455

Nouveau SRG fixe/mobile à 40 canaux

TRC 455. Puissance d'émission maximum grâce à circuit d'amplification de portée. Boucle d'accrochage de phase pour fréquence précise. Pas de cristaux à acheter. Sonorisation publique avec HP supplémentaire. Câbles CA/CC et fixations 21-1542

299⁹⁵



SRG mobile à 40 canaux 159⁹⁵

TRC 467. Compact mais avec sortie de 4 watts. Boucle d'accrochage de phase. Masse pos./nég. Avec fixations et câbles. 21-1524

A à C Toutes sont omnidirectionnelles et avec parafoudre
 (A) Quart d'onde. 21-901 Courant 18.95
 (B) Quart d'onde. Gain 3.75 dB. 21-902 Courant 36.95
 (C) 5/8 d'onde à gain de 4 dB. 21-1133 Courant 44.95



SRG mobile à 40 canaux 219⁹⁵

TRC 424. Accrochage de phase. Pas de cristaux à acheter. Masse pos./nég. Sonorisation publique possible. Fixations et câbles.

PRIME

PLUS NOTRE LIVRE SRG



A l'achat d'un poste SRG Realistic, vous recevrez gratuitement une décalcomanie SRG pour votre indicatif d'appel. 68-8800. Cour. 99¢



Cour. 1.25 chaq.
 "Tout sur la radio SRG". 68-8420. Français 68-8421. Anglais

21-1174 Nouveau Micro SRG antibruit 19⁹⁵	21-1173 Micro de station fixe 38⁹⁵	21-1172 Micro mobile dynamique 15⁹⁵	12-1171 Micro mobile à preampli 24⁹⁵	62-2036 Registre SRG Cour. 1.75 87⁹⁵	Nouveau 21-542 Malette SRG 19⁹⁵
Rabais #1 Support d'antenne de 3/8" à 24 filets femelles Cour. 2.99 1⁹⁵	Rabais #2 Bobine de charge de rechange Cour. 11.95 9⁹⁵	Rabais #1.10 Fouet de rechange en acier inox. Cour. 5.98 4⁹⁵	Rabais #1.30 Fouet de rechange en fibre Cour. 7.29 5⁹⁵	Rabais #2 Support pour hayon ou coffre Cour. 7.95 5⁹⁵	Rabais #3 Ressort acier inoxydable Cour. 12.95 9⁹⁵

Les Galeries Lac-St-Jean



COUPON

GRATIS!
 Echelle de conversion kilomètres-milles

Pas la peine de faire des calculs compliqués. Vous pouvez adapter votre compteur de vitesse à la lecture des kilomètres, en utilisant ce kit pratique. Obtenez-le gratuitement, grâce au bon prime 68-8801. Une valeur de 75¢.

Radio /hack

COUPON

la page à Gérard



Chers amis, cette semaine je pourrais vous DESCENDRE Pierre Elliot Trudeau aussi bien que René Lévesque. J'ai de la nouvelle à vous en couper le souffle. Imaginez-vous que P.E.T. a décidé de ne plus renouveler son mandat comme MARI de Margaret... et que notre RENE national, quant à lui, a décidé de signer un LONG contrat avec la femme qu'il a choisie. Essayez de comprendre! Comment voulez-vous que ces deux-là en viennent à un MARIAGE D'AMOUR? Pas un des deux pensent de la même manière...

Mme Nicole St-Laurent de la rue Price à Naudville ne collectionne pas seulement les vieux timbres, mais aussi les vieux réservoirs à eau chaude... A noter qu'elle ne ramasse que ceux qui sont PERCES...

Monique Harvey, la femme de Pierrot, fait maintenant partie du club des 21. Vendredi dernier, elle s'est fait "pogner" par un radar installé sur la rue Scott. Vous auriez dû lui voir le visage... Elle n'avait pas ses licences ni ses enregistrements... les policiers voulaient la conduire au POSTE.

Je viens d'apprendre qu'un policier s'est fait DESCENDRE par un meurtrier alors qu'il devait faire son arrestation. Saviez-vous que vos policiers, pour sortir le fusil de son étui, devaient ARRETER le moteur et prendre une clef, attachée à celles du CONTACT pour déverrouiller le FUSIL? Imaginez le spectacle si les mêmes policiers devaient se rendre sur les lieux d'un hold-up... FERME TON IGNITION ET ATTEND QUE LE BANDIT TIRE SUR TOI...

Frachement, si j'étais policier, j'enverrais le maire et les conseillers lorsqu'il y a de la CASSE... Normalement, le fusil est sensé se déverrouiller avec un système électrique. Vois-y Gabriel...

Je ne sais pas pourquoi mais G. Emond, de la Coop de Notre-Dame d'Hébertville, se promène partout avec des BALOUNES de couleurs dans ses poches... Il me semble qu'il devrait au moins donner des explications à son patron.

Depuis que Félicienne a vendu son restaurant du boulevard Saint-Judes, elle est toute souriante et l'on sent

qu'elle s'est enlevée un GROS fardeau de sur les épaules... Non pas parce que son AFFAIRE n'allait pas bien, mais plutôt parce qu'elle était rendue "AU BOUTTE". Pôv'tite...

Le nouveau propriétaire, Laval Emond, a toute une "binette" en arrière du comptoir. Ca vaut la peine de passer le voir...

Lors du mini-congrès du Kiwanis qui s'est tenu à Roberval en fin de semaine, le thème était "TEND LA MAIN". Pourquoi alors Stan Jean d'Alma a-t-il laissé son confrère Rock Gagnon, de Chicoutimi, sur le bord du chemin alors qu'il faisait du "pouce"? Mon cher Stan, tu devrais au moins mettre le THEME en pratique... Serais-tu rendu SNOB comme les gens du Saguenay?

Jacqueline Maltais désire aviser ses deux beaux-frères, Antonio Simard et Rémi Maltais, de se mêler de leurs M... affaires. J'espère messieurs que vous aurez compris le message car Jackie a le FEU...

Voici les noms de quatre nouveaux Chevaliers Primer: Raymond Gagnon, M.D., Jean-Claude Demers N.P., Gérard Tremblay G.T. et Normand Leclerc C.A. L'initiation a eu lieu au grand lac Albanel, en fin de semaine dernière, et j'ai su que les nouveaux initiés avaient bien aimé leur expérience. J'espère qu'ils sauront à leur tour amener de nouveaux membres à cette GRANDE confrérie...

Toutes les personnes d'Hébertville-Station qui seraient intéressées à louer le centre paroissial sont priées de faire parvenir leur demande avant demain soir, à 6 heures, à mon domicile sur le boulevard Saint-Paul.

Jean-Claude Bolduc, le gérant de la Caisse POP d'Hébertville-Station, avait décidé de faire la lutte au maire Gaston Simard au mois de novembre prochain, mais il a changé d'idée lundi soir, lorsque le maire sortant lui a annoncé qu'il finirait son terme et qu'il n'avait pas peur de tous ces CANARDS... Mets ça dans ta pipe Jean-Claude...

Toutes les petites femmes qui allaient ADORER Gerry Duhamel au Motel Ste-Marie depuis deux mois,

seront très déçues car Gerry ne joue plus à cet établissement depuis samedi soir dernier. Mesdames, vous pouvez toujours le rencontrer à son commerce de Roberval et il vous invite fortement à le faire...

Voilà en bref des nouvelles d'Hébertville, mes petits AULNAIES: Plusieurs se demandent si le conseiller Martin McNicoll va remettre sa démission à ce poste car ça fait longtemps qu'il dit à tout le monde qu'il a fait sa part...

Le club Optimiste d'Hébertville recevra les membres de l'équipe de baseball, les Optimistes bantam, vendredi soir prochain à la salle Charivari de l'hôtel Hébert. Des plaques souvenirs seront alors remises à chaque joueur et plusieurs cadeaux leur seront offerts.

Jacques Simard travaille TROP de ce temps-ci et il n'a plus le temps de dormir. La preuve, la semaine dernière, alors qu'il se rendait à Jonquières, il s'est endormi au volant de sa Datsun et il est entré dans le "derrière" d'une autre auto... Voyons Jacques, prends le temps de ROUPILLER un peu...

Monsieur Alcide Hudon d'Hébertville s'est marié pour la QUATRIEME fois la semaine dernière... Voilà un homme qui n'a pas peur des femmes... Moi, je sais bien que lorsque j'aurai USE celle que j'ai, je n'aurai pas le courage d'en USER une deuxième...

L'assemblée des Amis du hockey du secteur Sud aura lieu dimanche prochain, au salon le Caucus, de l'hôtel Hébert. Tous les membres doivent être présents car des décisions importantes seront prises...

Notre ami Willie Girard ne sera plus admis aux parties du SS pee-wee cette saison... La raison est qu'il crie trop et que ça dérange les joueurs. Ca c'est vrai car j'ai déjà assisté à une partie où Willie était spectateur. C'était l'ENFER...

Gaston Cloutier m'annonce que lors d'un voyage de pêche au club Cyprès, mesdames Jean-Baptiste Gosselin et Adrien Boudreault d'Alma ont fait une "CHIENNE" alors qu'elles jouaient aux cartes avec les hommes... J'ai su qu'elles étaient bien déçues de cette performance...

Bon, assez pour cette semaine. A la semaine prochaine...

SALLES GRATUITES EN TOUT TEMPS
Réceptions-Mariages-Assemblées

Hotel Hébert
limites

Disco LE FLIRT
Bar LE 415

NOTRE-DAME D'HEBERTVILLE
Cité Lac St Jean
Salle à manger
"LE VENTRU"
Claude Côté, prop.

Salon LE CAUCUS
Salle CHARIVARI

344-1550

BIENVENUE AU

Disco Bar

Restaurant Macchand

ENTREE A L'ARRIERE DU RESTAURANT

VASTE STATIONNEMENT

GASTON YLL

Vendeurs de:

SYSTEMES DE SON
CB
RADIO AM - FM
RADIO POLICE
E.T.C.

Téls: 343-3302
343-2017

ST-BRUNO, Lac-St-Jean, Qué.

VENTE 20ième ANNIVERSAIRE
TOUTES NOS VOITURES SONT REDUITES

Porko Automobile Enr.
Ave, Du Pont Sud, Alma
2425, avenue du Pont sud **662-4835**

VENTE EN GROS

MARCEL GAGNE
co-propriétaire

ROBERT GAGNE
représentant

MAURICE FRADETTE
représentant

1977
FORD LTD
2 portes, H.T., équipée au complet, état neuf.
\$5,232.00

1976
DODGE
6 cylindres, transmission standard, 12,000 milles.
\$3,932.00

1977
CHEVROLET IMPALA
4 portes, dégivreur arrière, servo-freins, servo-direction, radio.

1977
PICK-UP DODGE 4x4 CUSTOM 100
Moteur 400 po.cu., servo-freins, servo-direction, état neuf.

1977
GRANADA SPECIAL EDITION
Moteur 302 po.cu., servo-freins, servo-direction, radio.

Quand les gens de Saint-Gédéon parlent d'environnement

Par Vital MUNGER

SAINT-GEDEON- La semaine dernière, nous vous présentons une entrevue dans laquelle des propriétaires de chalets parlaient de protection de l'environnement. Ils souhaitaient même faire interdire la chasse au canard dans le marais longeant la Pointe du Lac.

Une telle déclaration ne devait pas rester sans écho chez les gens de Saint-Gédéon. C'est donc ainsi que plusieurs m'ont demandé de les rencontrer pour faire valoir leur point de vue sur la question. Ceux avec qui j'ai discuté sont: Gilles Ouellet, Jacques Audet (pas le secrétaire municipal), Luc Fortin, Michel Simard. Cependant, au cours de la conversation, plusieurs autres personnes sont venues appuyer les déclarations de leurs concitoyens.

La collaboration

Ces personnes se disent prêtes à collaborer avec les propriétaires de chalets. Toutefois, selon eux, cette collaboration ne doit pas se faire à n'importe quel prix. Pour eux, par exemple, la chasse au canard dans les marais, constitue, en quelque sorte, un droit acquis.

Ils déclarent: "C'est un coin où nous allions avant même qu'il y ait des chalets. Nos pères y sont allés aussi. Tout le monde y allait et il n'y avait jamais de chicane. Même aujourd'hui, nous aimons nous promener dans ce coin, sans fusil!"

Toutefois, la présence de chalets a perturbé cette tradition. Jacques Audette raconte: "L'autre jour, j'y suis allé pour observer des oiseaux avec mon télescope. Mais, les propriétaires de chalets m'ont dit de m'en aller!"

Gilles Ouellet poursuit: "Il y a un beau sentier dans le coin. Moi, j'aime ça aller me promener, l'automne, me remplir les poumons d'air frais en marchant avec mon garçon. Si ça continue comme c'est parti, je ne pense pas que mon garçon pourra continuer à aller marcher là!"

Une tradition

Les gens de Saint-Gédéon semblent très familiers avec ce secteur. "Avant, expliquent-ils, il y avait aussi du lièvre et de la perdrix. Pendant tout l'été, on allait surveiller les nids de canard."

Si les gens de chalet parlent de protection de l'environnement, ceux de Saint-Gédéon semblent en mesure de leur répliquer: "Il y a vingt ans, expliquent-ils, tout ce que tu pouvais trouver, dans les marais, c'était du plomb. On chassait le canard. Vas-y aujourd'hui. Tu vas trouver des vieux matelas, des ressorts, des cannettes et des sacs de poubelles. C'est pas le monde de Saint-Gédéon qui est allé mettre ça là!"

Un autre ajoute: "L'autre jour, en pas grand temps, mon garçon a ramassé pour \$14 de bouteilles de liqueur et de bière seulement dans ce coin-là, sur le bord du marais!"



Ils parlent également de la présence de vieux réservoirs à eau chaude et de poêles dans le marais.

L'environnement

"Avant qu'il y ait des chalets, disent-ils, c'était un beau coin. Il y avait un genre de montagne de bouleaux. Ils l'ont presque toute rasée pour bâtir des chalets. Il y avait aussi deux petits lacs. Il y en a un qui a été rempli pour bâtir des chalets. A une place, il y avait une île. Le gars a commencé par se construire une cabane. Ensuite, il a rempli pour faire un chemin et se bâtir un gros chalet!"

Présentement, il y a même un côté du marais où l'accès est interdit aux citoyens de Saint-Gédéon.

Vandalisme

"Dans toutes les villes, font-ils valoir, il y a des bandits. Mais, pensez-vous que c'est nous autres qui défoncent les chalets? Quand on tire un coup de .12, le plomb n'a plus d'effet après 300 pieds et on ne chasse jamais à côté des chalets. On pense même que la présence des chasseurs est une protection contre le vandalisme. Pendant qu'on est là, on se trouve à faire une surveillance de la place!"

En ce qui a trait à la chasse, les citoyens de Saint-Gédéon mentionnent qu'ils ne sont pas les seuls. "Il y a aussi des propriétaires de chalets. Il y en a même un qui a quatre caches sur le marais!"

Des privilèges

Donc, les citoyens de Saint-Gédéon expliquent ce qui représente pour eux la conservation d'un droit acquis depuis longue date. De père en fils on est toujours allé chasser dans les marais. C'est aussi un endroit où l'on aimait aller prendre une marche, prendre contact avec la nature.

"Avant, tu ne voyais pas une seule voiture d'eau. On chassait seulement à pied. Ces gens-là sont des saisonniers. Les chalets se vident à l'automne. Nous, on reste ici à l'année longue. On est quand même chez nous. Nous sommes prêts à donner des privilèges aux gens des chalets. Nous sommes prêts à collaborer avec eux. Mais, il ne faudrait pas qu'ils exagèrent et nous interdisent de marcher à cet endroit. Ça prend un certain bon sens!"

Ils ajoutent: "Les chalets, on ne tire pas dessus, on n'en mange pas non plus. Si ça continue comme ça, à bâtir des chalets, qu'est qui va nous rester? Qu'est-ce qu'on va laisser à nos fils quand on voit des gens qui vont vider des trailers de déchets dans le marais? Ça existe. On ne peut pas s'empêcher d'aller l'admirer. S'il faut que ça continue, on va aller prendre nos marches dans la gravelle et dans les cannes. Si on met de l'asphalte dans la nature, où aller?"

Je crois bien qu'il n'y a plus rien à ajouter après ces phrases.



668-8369

**GARAGE
PREFABRIQUE
En acier
"Steelco"**

Nous avons en main un démonstrateur

**Grande porte en acier (7x9)
Aucun assemblage nécessaire
Couverture en "Acier Galvanisé"
1 porte de coté**

**C'EST LE TEMPS DE VOUS
PROCURER UN GARAGE POUR
L'HIVER**

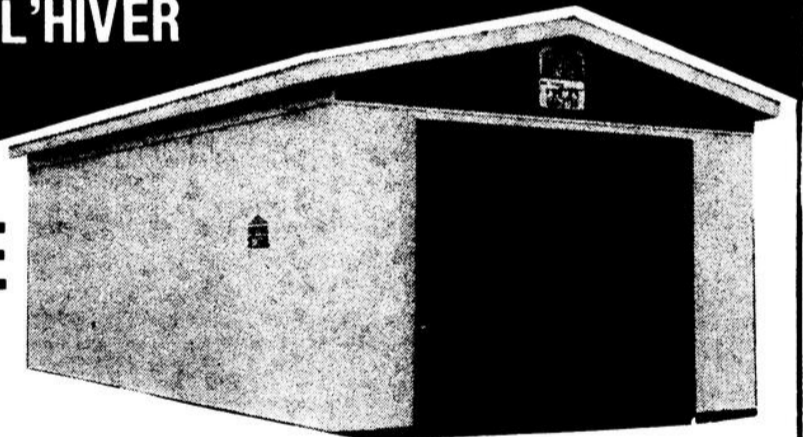

**ENCADREMENT
EN 2x3**

**GRANDEURS
DISPONIBLES
(12x24) (14x24)**

Transport inclus à une limite de 20 milles

**Suffisamment grand pour stationner
1 automobile — 1 motoneige**

**Nous sommes la première Compagnie au Lac-St-Jean
à fabriquer des maisons sectionnelles pour le climat de la région.**

NOUVEAU MEDECIN

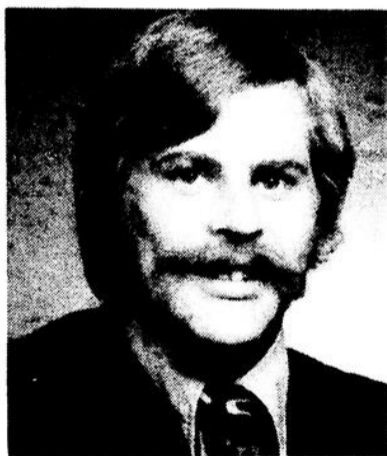

Benoit Laprise, m.d.

La Clinique de médecine familiale d'Alma inc. a le plaisir d'annoncer à sa clientèle la venue du docteur Benoit Laprise qui se joindra aux docteurs Régnald Drolet, André Fleury, Marc Giroux, au 479 sud, boulevard Saint-Jude, Alma.

HEURES DE BUREAU SUR RENDEZ-VOUS:

Du lundi au vendredi de 10 hres A.M. à 10 hres P.M.

Le samedi avant-midi de 10 hres A.M. à 12 hres A.M.

Pour rendez-vous: 668-3351.

N.B.: Cas urgents vus sans rendez-vous, et rapidement.

Steinberg: bonne



PRÉPARATION À SOUPE AU POULET ET NOUILLES
LONEYS SACHET DE 2½ OZ

13¢

TOMATES ENTIÈRES
ORCHARD KING DE CHOIX BTE DE 28 OZ LIQ.

49¢

PRÉPARATION À GÂTEAU
DUNCAN HINES SAVEURS AU CHOIX POT DE 18.5 OZ

69¢

MARGARINE MOLLE
STEINBERG POT DE 2 LB

1.29

VIANDE

(ACHAT-BONI)
PÂTE AU POULET
FRAIS, AVEC LÉGUMES
STEINBERG
12 OZ

65¢

(ACHAT-BONI)
ROULEAU DE SALAMI
STEINBERG
16 OZ

\$1.19



BOLOGNE EN TRANCHES
STEINBERG
POT DE 8 OZ

59¢

JAMBON CUIT
EN TRANCHES STEINBERG
POT DE 6 OZ

\$1.09

SAUCISSES AU PORC
SURGÉLÉES LA BELLE FERMIERE
POT DE 1 LB

\$1.19

BOLOGNE MAPLE LEAF
RÉGULIER OU CIRE
AU MORCEAU
LA LB

49¢

(ACHAT-BONI)
PORTIONS DE GOBERGE
SURGÉLÉES BLUE WATER
32 OZ

\$2.79

SHORTENING VÉGÉTAL
CRISCO
POT DE 3 LB

\$1.99

PÂTES ALIMENTAIRES
AU CHOIX LANCIA
POT DE 2 LB

78¢

RIZ FRIT
DAINTY
PRÉPARATIONS AU CHOIX
POT DE 12 OZ

53¢

FIXIN'S FRENCH
SAVEURS AU CHOIX
POT DE 7 OZ

72¢

CHOCOLAT INSTANTANÉ
NESTLÉ QUIK
BTE DE 2 LB

\$2.39

THON À CHAIR PALE
CLOVER LEAF
EN MORCEAUX
BTE DE 84 OZ LIQ

78¢

SAUCE AUX TOMATES
HUNTS
BTE DE 14 OZ LIQ

39¢

GRAINS DE MAÏS
ENTIERS, HIBLETS
CANADA DE FANTAISIE
BTE DE 12 OZ LIQ.

39¢

PRÉPARATION À GLAÇAGE À GÂTEAU
BETTY CROCKER
SAVEURS AU CHOIX
POT DE 9.5 OZ

85¢

GAUFRES SURGÉLÉES
AUNT JEMMA
SAVEURS AU CHOIX
POT DE 10 OZ

65¢

TABLETTES DE CHOCOLAT
ROWNTREE
POT DE 8

\$1.79

BISCUITS DIGESTIFS
PEEK FREANS
POT DE 7½ OZ

59¢

CHAMPIGNONS RIVIERA
ENTIERS
OU EN TRANCHES
BTE DE 10 OZ LIQ

79¢

SAVONNETTES DE BEAUTÉ
SUNLIGHT
AU PARFUM DE CITRON
POT DE 3

57¢

SAUCE HOT CHICKEN
ESTA
BTE DE 14 OZ LIQ.

29¢

NETTOYANT COMET
POT DE 2 BTES DE 22 OZ

95¢

NETTOYANT LIQUIDE
MR. NET
BOUT. DE 32 OZ LIQ

\$1.19

CELLOPHANE D'EMBALLAGE
SARAN WRAP
ROUL. DE 100'

\$1.03

ESSUIE-TOUT
SCOTT
COULEURS AU CHOIX
POT DE 2 ROUL

\$1.13

LAMES JUMELÉES
WILKINSON II
POT DE 5

\$1.19

PÂTE DENTIFRICE
CREST
TUBE DE 125 ml

\$1.19

chère pas chère!



BIFTECK DE RONDE
TRANCHE ENTIÈRE DÉOSSÉE
BOEUF ESTAMPILLÉ
CANADA CATÉGORIE "A"
LA LB
\$1.08

RÔTI DE CROUPE
COUPE SILVERSIDE
BOEUF ESTAMPILLÉ
CANADA CATÉGORIE "A"
LA LB
\$1.08

BIFTECK DE SURLONGE
BOEUF ESTAMPILLÉ
CANADA CATÉGORIE "A"
LA LB
\$1.68

CÉRÉALES CORN FLAKES
DE KELLOGGS
BTE DE 675 g
89¢

BEIGNES NATURE
STEINBERG
POT DE 12
39¢

PAPIER DE TOILETTE
ÉLÉANT, COULEURS AU CHOIX
POT DE 8 ROUL.
\$1.89

DÉTERSIF EN POUDRE
SUNLIGHT
BTE DE 80 OZ
\$2.39

COUCHES POUR BÉBÉS **\$2.49**
STEINBERG
POUR LE JOUR
POT DE 30

COUCHES PREMIERS PAS **\$1.49**
STEINBERG
POT DE 12

COTON-TIGES **69¢**
STEINBERG
BTE DE 100

SHAMPOING POUR BÉBÉS **\$1.29**
STEINBERG
BOUT DE 24 OZ LIQ

POUDRE POUR BÉBÉS **\$1.09**
STEINBERG
BTE DE 14 OZ

BOULANGERIE
TOUS NOS PRODUITS DE
BOULANGERIE SONT FAITS
DE PUR GRAS VÉGÉTAL

ROULÉ AU CITRON **69¢**
STEINBERG
10 OZ

TARTE AU SUCRE **69¢**
STEINBERG, DE 8"
18 OZ

BISCUITS AUX RAISINS **59¢**
STEINBERG, POUR LE THE
POT DE 8

BRIQUES AUX FRUITS **59¢**
SUCRÉES, STEINBERG
POT DE 8

NON-FOOD

SACS À ORDURES
STEINBERG, DE COULEUR
20X22"
POT DE 15 **49¢**

AMPOULES
STEINBERG
DE 80 ET 100 WATTS
POT DE 8 **\$1.09**

CUILLÈRES OU FOURCHETTES À SALADE **79¢**
AVANTI
POT DE 2

Gobelets en mousse **69¢**
MÉLO
POT DE 51

POIRES BARTLETT
DE C.-B.
CANADA NO 1
38¢ LA LB

POMMES DE TERRE LAVÉES
DU QUÉBEC
SAC DE 20 LB **\$1.28**

OIGNONS
DU QUÉBEC
SAC DE 5 LB **88¢**

CÉLÉRI PASCAL
DU QUÉBEC
GROSSEUR 24
LE PIED **29¢**

POMMES LOBO
DU QUÉBEC
SAC DE 5 LB **88¢**

Les prix indiqués dans ces pages sont valables, jusqu'à la fermeture des magasins mardi prochain 18 hres. Nous nous réservons le droit de limiter les quantités. Pas de ventes aux marchands. Si un article en réclame cette semaine venait à manquer en rayon, demandez un bon de garantie de prix au comptoir d'information.

Oui, Steinberg est de votre côté.
Plus d'un million de Québécoises économisent en dégustant les tendres viandes de Steinberg.



Pour une bonne transaction
LES IMMEUBLES DE L'EST
453 Sacre-Coeur Alma,
662-3013

DR. MARCELLE HARVEY, O.D.
OPTOMETRISTE

Sur rendez-vous



GALERIES LAC-SAINT-JEAN
Tél.: 668-8651
ALMA



Tremblay Parizeau Tremblay
L.L.L., D.D.N.

NOTAIRES

André Tremblay, Michel Parizeau et Pierre Tremblay
Ouvert tous les soirs sur rendez-vous
655 Sacré-Coeur, Alma 668-2336

**24 HEURES PAR JOUR
7 JOURS PAR SEMAINE**



3 techniciens spécialisés
à votre service

LECLERC & FORTIN LTEE
1430 boul. St-Jude, ALMA
Tél.: 662-9987

ANGERS FILS INC.
ASSURANCES GÉNÉRALES
Tél: 662-5312 7887

UNE BONNE RAISON
POUR VOUS
ASSURER DE NOUS



NOTRE ÉQUIPE DE COURTIERS:

Gaston Angers 662-9769
Lucien Girard 662-3584
Mlle Camille Maltais 662-4217
Jean Angers 668-7206

580 Sacre Coeur Alma

cjpm-tv

MERCREDI 14 SEPTEMBRE

09h.30 FANFAN DEDE
10h.00 A LA BONNE HEURE
11h.15 A VOTRE SERVICE
11h.45 A TOUS LES ECHOS
12h.15 NOUVELLES DU MIDI
12h.30 DINER CHAUD
13h.30 CINEMA
"Quand explose la dernière grenade"
15h.00 UNE HEURE AVEC VOUS
16h.00 M. TRANQUILLE
16h.30 LES NOUVEAUX TANNANTS
17h.30 PARLE PARLE JASE JASE
18h.30 STUDIO SIX
19h.00 LA PETITE MAISON DANS LA PRAIRIE
20h.00 FAUT L'FAIRE
20h.30 QUI DIT VRAI
21h.00 HAWAII 5-0
22h.00 AUTO-PATROUILLE
22h.30 NOUVELLES TVA
23h.00 DERNIERE EDITION
23h.10 FIN DE SOIREE
"Will Penny le solitaire"

JEUDI 15 SEPTEMBRE

09h.30 FANFAN DEDE
10h.00 A LA BONNE HEURE
11h.15 A VOTRE SERVICE
11h.45 A TOUS LES ECHOS
12h.15 NOUVELLES DU MIDI
12h.30 DINER CHAUD
13h.30 CINEMA
"Le gorille a mordu l'archevêque"
15h.00 UNE HEURE AVEC VOUS
16h.00 M. TRANQUILLE
16h.30 LES NOUVEAUX TANNANTS
17h.30 PARLE PARLE JASE JASE
18h.30 STUDIO SIX
19h.00 SYMPHORIEN
19h.30 LES ENNUIS DE MARIE

MERCREDI 14 SEPTEMBRE (cont.)

20h.00 L'UNION FAIT LA FARCE
20h.30 JEUDI 20:30 "Droit d'aimer"
22h.30 NOUVELLES TVA
23h.00 DERNIERE EDITION
23h.10 FIN DE SOIREE
"Chair en feu"

VENDREDI 16 SEPTEMBRE

09h.30 Y'A DU SOLEIL
11h.30 A VOTRE SERVICE
11h.45 A TOUS LES ECHOS
12h.15 NOUVELLES DU MIDI
12h.30 DINER CHAUD
13h.30 CINEMA
"Pigeon"
15h.00 UNE HEURE AVEC VOUS
16h.00 M. TRANQUILLE
16h.30 LES NOUVEAUX TANNANTS
17h.30 PARLE PARLE JASE JASE
18h.30 STUDIO SIX
19h.00 MEDECIN D'AUJOURD'HUI
20h.00 MONTREAL EN PARLE
20h.30 PREMIERE CHANCE
21h.00 LES CHAMPIONS
22h.00 LA CORNE D'ABONDANCE
22h.15 REGION 02
22h.30 NOUVELLES TVA
23h.00 DERNIERE EDITION
23h.10 FIN DE SOIREE
"Hypnose, la folie du massacre"

SAMEDI 17 SEPTEMBRE

10h.00 DESSINS ANIMES
10h.30 SUPERCAR
11h.00 FUSEE XL-5
11h.30 JOE 90
12h.00 TARZAN
13h.00 SAMEDI MIDI
15h.00 SAMEDI SPORTS
15h.30 TELE REVUE
16h.00 LA FAMILLE STONE

DIMANCHE 18 SEPTEMBRE

11h.00 REX HUMBARD
12h.00 2000 ANS APRES J.C.
12h.30 LES ARPENTS VERTS
13h.00 INFORMATIONS VOYAGES
13h.30 BON DIMANCHE
15h.30 S-5
16h.30 CETTE SEMAINE A L'ASSEMBLEE NATIONALE
17h.00 YOGI L'OURS
17h.30 AU ROYAUME DES ANIMAUX
18h.00 FLIPPER
18h.30 L'ECOLE DU MUSIC HALL
19h.00 JARDIN DES ETOILES
20h.00 ENTREE LIBRE
"Chatte sur un toit brûlant"
22h.00 REGARDS SUR LE MONDE
23h.00 LES GENS QUI FONT L'EVENEMENT

LUNDI 19 SEPTEMBRE

09h.30 FANFAN DEDE
10h.00 A LA BONNE HEURE
11h.15 A VOTRE SERVICE
11h.45 A TOUS LES ECHOS
12h.15 NOUVELLES DU MIDI

16h.30 LES CADETS DE LA FORET
17h.00 ALERTE DANS L'ESPACE
18h.00 SOIREE CANADIENNE
19h.00 ET CA TOURNE
20h.00 LES GRANDS SPECTACLES
"Le chat croque les diamants"
21h.45 ARTS ET SPECTACLES
22h.00 SERIE
22h.30 NOUVELLES TVA
23h.00 DERNIERE EDITION
23h.10 FIN DE SOIREE
"Rêves érotiques de Paula Schultz"

DIMANCHE 18 SEPTEMBRE (cont.)

21h.00 "Le triangle du diable"
22h.30 NOUVELLES TVA
23h.00 DERNIERE EDITION
23h.10 KOJAK
24h.10 LES INCORRUPTIBLES

MARDI 20 SEPTEMBRE

09h.30 FANFAN DEDE
10h.00 A LA BONNE HEURE
11h.15 A VOTRE SERVICE
11h.45 A TOUS LES ECHOS
12h.15 NOUVELLES DU MIDI
12h.30 DINER CHAUD
13h.30 CINEMA
"Collier de fer"
15h.00 UNE HEURE AVEC VOUS
16h.00 M. TRANQUILLE
16h.30 LES NOUVEAUX TANNANTS
17h.30 PARLE PARLE JASE JASE
18h.30 STUDIO SIX
19h.00 OSCAR ET FELIX
19h.30 LE JEU EN VAUT LA CHANDELLE
20h.00 DEXOMANIE
20h.30 TÊTE D'AFFICHE
21h.30 S.W.A.T.
22h.30 NOUVELLES TVA
23h.00 DERNIERE EDITION
23h.10 AMICALEMENT VOTRE
00h.10 CANNON

ckrs-tv

MERCREDI 28 SEPTEMBRE

09h.30 MIRE ET 1000 CYCLES
09h.45 MIRE ET MUSIQUE
09h.58 OUVERTURE DU POSTE
10h.00 MINUTE MOUMOUTE
10h.15 TRIBULLE
10h.30 CONSEIL EXPRESS
11h.00 LES TROUVAILLES DE CLEMENCE
11h.30 MONSIEUR TANG
12h.00 AU SOLEIL DU MIDI
12h.30 LES FAUCHEURS DE MARGUERITES
13h.00 SUR DES ROULETTES
13h.31 TELEJOURNAL
13h.36 REFLETS D'UN PAYS
14h.31 LE TEMPS DE VIVRE
16h.00 ANIMAGERIE
16h.30 LA FRICASSEE
17h.00 VIVRE ET SURVIVRE
18h.00 AU FIL DE L'ACTUALITE
18h.20 BAGATELLE
18h.30 BONEY
19h.31 BASEBALL
"Chicago à Montréal"
22h.00 JAZZ DE MONTREUX
22h.30 TELEJOURNAL
22h.55 NOUVELLES SPORT
23h.05 LE DOMAINE DU PERE
00h.05 CINEMA
"La femme aux bottes rouges"

HORAIRE EN CAS DE PLUIE

19h.31 CINE-SOLEIL
"La vache et le prisonnier" ou
"La horde sauvage"

JEUDI 26 SEPTEMBRE

09h.30 MIRE ET 1000 CYCLES
09h.45 MIRE ET MUSIQUE
09h.58 OUVERTURE DU POSTE
10h.00 LES CHIBOUKIS
10h.15 LES HISTOIRES MERVEILLEUSES DE SIGNOR FRANCO CAVANI
10h.30 CONSEIL EXPRESS
11h.00 LES TROUVAILLES DE CLEMENCE
11h.30 LA MAISON DES BOIS
12h.00 AU SOLEIL DU MIDI
12h.30 LES FAUCHEURS DE MARGUERITES
13h.00 SUR DES ROULETTES
"Jonquière"
13h.31 TELEJOURNAL
13h.36 REFLETS D'UN PAYS
14h.31 CINEMA
"Le bossu de Rome"
16h.00 ANIMAGERIE
16h.30 FANFRELUCE
17h.00 ARDECHOIS COEUR FIDELE
18h.00 AU FIL DE L'ACTUALITE

18h.20 BAGATELLE
18h.30 MARCUS WELBY
19h.30 LES GRANDS FILMS
"Kamouraska"
21h.45 LA RELIGION A LA TELEVISION
22h.45 TELEJOURNAL
23h.10 NOUVELLES SPORT
23h.20 ANGOISSES
"Le bal des monstres"
00h.30 CINEMA
"Le mariage"

VENDREDI 21 SEPTEMBRE

09h.30 MIRE ET 1000 CYCLES
09h.45 MIRE ET MUSIQUE
09h.58 OUVERTURE DU POSTE
10h.00 CLAK
10h.15 HISTOIRE DE BENJAMIN
10h.30 CONSEIL EXPRESS
11h.00 LES TROUVAILLES DE CLEMENCE
11h.30 LES AVENTURES DE TOM SAWYER
12h.00 AU SOLEIL DU MIDI
12h.30 LA CUISINE D'AILLEURS
"Corée"
13h.00 SUR DES ROULETTES
13h.31 TELEJOURNAL
13h.36 REFLETS D'UN PAYS
14h.31 CINEMA
"La grande farandole"
16h.00 ANIMAGERIE
16h.30 MAIGRICHON ET GRAS DOUBLE
17h.00 CIRQUES DU MONDE
"Cirque Americano"
18h.00 AU FIL DE L'ACTUALITE
18h.20 BAGATELLE
18h.30 LES PLUS BEAUX FILMS
"Le masque arraché"
20h.31 ALLER-RETOUR
21h.01 L'AGRICULTURE, RESSOURCE NATURELLE ET LA TELEVISION DE RADIO-CANADA DEPUIS 25 ANS
22h.00 PAPA A RAISON
22h.30 TELEJOURNAL
22h.55 NOUVELLES SPORT
23h.05 CINEMA
"Pleure pas la bouche pleine"
00h.30 CINE-NUIT
"Cannabis"

SAMEDI 9 SEPTEMBRE

08h.30 MIRE ET 1000 CYCLES
08h.45 MIRE ET MUSIQUE
08h.58 OUVERTURE DU POSTE
09h.00 LE MONDE EN LIBERTE
09h.30 LES ORALIENS
09h.45 MON AMI GUIGNOL
10h.00 UNE FENETRE DANS MA TETE
10h.15 VIRGINIE

10h.00 EMILE
10h.30 MONSIEUR ROSEE
11h.00 POLY EN ESPAGNE
11h.30 SERVICE SECRET
12h.00 LE PRINCE SAPHIR
12h.30 LE MONDE EN LIBERTE
13h.00 SPORTRHEQUE
"Boxe no 1"
14h.00 MYSTERES ET SECRETS DES PROFONDEURS SOUSMARINES
14h.15 BASEBALL DU SAMEDI
17h.00 BAGATELLE
18h.00 LAWRENCE WELK SHOW
19h.00 FILM ORTO
20h.00 COLUMBO
"Grain de sable"
21h.30 GRANDS MOMENTS DU SPORT A LA TELEVISION DE RADIO-CANADA
22h.30 TELEJOURNAL
22h.46 NOUVELLES SPORT
23h.00 CINEMA
"Le tueur"
00h.30 CINE-NUIT
"En effeuillant la marguerite"

DIMANCHE 10 SEPTEMBRE

08h.30 MIRE ET 1000 CYCLES
08h.45 MIRE ET MUSIQUE
08h.58 OUVERTURE DU POSTE
09h.00 LES AVENTURES DE OUI-OUI
09h.30 LES CONTES DE LA RIVE
09h.45 L'EGLISE EN PAPIER
10h.00 LE JOUR DU SEIGNEUR
11h.00 SECOND REGARD
12h.00 MAGAZINE DE LA SEMAINE VERTE
13h.00 A COMMUNIQUER
13h.30 ENCORE DEBOUT
14h.00 FOOTBALL CANADIEN
"Montréal à Toronto"
16h.30 FRANCOPHONISSIME
17h.30 LES PIERRAFEU
18h.00 WALT DISNEY
19h.00 25 ANS ENSEMBLE
22h.30 TELEJOURNAL
22h.46 SPORT DIMANCHE
23h.00 CINE-CLUB
"Rodin"

LUNDI 19 SEPTEMBRE

08h.40 MIRE ET 1000 CYCLES
08h.55 MIRE ET MUSIQUE
08h.58 OUVERTURE DU POSTE
09h.00 LE MONDE EN LIBERTE
09h.30 LES ORALIENS
09h.45 MON AMI GUIGNOL
10h.00 UNE FENETRE DANS MA TETE
10h.15 VIRGINIE

10h.30 MAGAZINE EXPRESS
11h.00 LES TROUVAILLES DE CLEMENCE
11h.30 AU MILIEU DU JOUR
12h.30 A COMMUNIQUER
13h.31 TELEJOURNAL
13h.36 FEMMES
D'AUJOURD'HUI CINEMA
"Marie, en laisse"
16h.00 BOBINO
16h.30 LE MAJOR
17h.00 PLUM POUADING
17h.00 CINEMA DE 5 HEURES
"La prairie de l'honneur"
18h.50 AU FIL DE L'ACTUALITE
19h.00 VIE D'ARTISTES
20h.00 A CAUSE DE MON ONCLE
20h.30 LE PONT
21h.00 TELE-SELECTION
"Alerte sur le Wayne"
22h.30 TELEJOURNAL
22h.55 NOUVELLES SPORT
23h.05 LA PECHE MIRACULEUSE
00h.05 CINEMA
"La fin d'Al Capone"

MARDI 20 SEPTEMBRE

08h.25 MIRE ET 1000 CYCLES
08h.40 MIRE ET MUSIQUE
08h.43 OUVERTURE DU POSTE
08h.45 LAUREL ET HARDY
09h.15 LES 100 TOURS DE CENTOUR
09h.30 LES ORALIENS
09h.45 OUM LE DAUPHIN BLANC
10h.00 YOU HOU
10h.15 AU JARDIN DE PIERROT
10h.30 MAGAZINE EXPRESS
11h.00 LES TROUVAILLES DE CLEMENCE
11h.30 AU MILIEU DU JOUR
12h.30 LES COQUELUCHES
13h.31 TELEJOURNAL
13h.36 FEMME
D'AUJOURD'HUI CINEMA
"Ne pas déranger S.V.P."
16h.00 BOBINO
16h.30 PICOTINE
17h.00 CINEMA DE 5 HEURES
"Gigot, le clochard"
18h.50 AU FIL DE L'ACTUALITE
19h.00 MARCUS WELBY
20h.00 GRAND-PAPA
20h.30 PAPA A RAISON
21h.00 LES AS
21h.31 TELE-MAG
22h.30 TELEJOURNAL
22h.55 NOUVELLES SPORT
23h.05 A COMMUNIQUER
00h.05 CINEMA
"Dernier été"

Vingt-cinq ans pour la chorale Aquilon

Par Lyne POITRAS

M. Clovis Gauthier, président de la chorale, nous déclarait avec enthousiasme que celle-ci comprend une vingtaine de membres de plus que l'an passé. C'est lundi le 12 septembre, que les choralistes se rencontraient pour la première fois cette saison. En tout, quelques 60 personnes s'étaient rassemblées dans un local de musique du Campus B pour commencer une nouvelle année.

25 ANNEES D'EXISTENCE

La chorale Aquilon a maintenant 25 ans d'existence. Ses activités ont commencé en 1952. Ce qui est intéressant, c'est que bien

des participants y sont depuis fort longtemps. Entre autres, le directeur, M. Paul Gagnon y est depuis le tout début. Un couple de participants, M. et Mme Tessier font partie de la chorale depuis 1960 et M. Gauthier, le

président, depuis 1965. Cette stabilité n'a sûrement fait qu'ajouter de la valeur à ce mouvement.

UN REPERTOIRE VARIE

La chorale possède un répertoire très varié. En effet, celui-ci se compose de chants classiques, d'auteurs tels que Verdi, de style renaissance ou encore d'inspiration negro spirituel. Elle exécute aussi des pièces contemporaines et religieuses. De plus, la chorale Aquilon chante des thèmes de folklore international et ce, en 5 langues.

L'AN DERNIER

L'an dernier, la chorale a participé à plusieurs concerts. Cette dernière a fait l'émission "A Capella" de Radio-Canada et espère bien pouvoir revivre cette expérience cette année. Elle a participé à plusieurs rencontres dans le cadre d'échanges provinciaux. En effet, les chanteurs d'Aquilon se sont



M. Paul Gagnon, que l'on voit ici diriger la chorale, fait partie de celle-ci depuis ses débuts, soit 25 ans.

produits à Nicolet, où ils ont fait un concert conjoint avec la chorale de cet endroit. De plus, ils ont donné un concert à l'auditorium du Campus B et un autre dans le cadre des activités entourant les jeux d'hiver Cajou.

Aquilon fait partie de l'Alliance des chorales régionale et de l'Alliance québécoise. Selon M. Gauthier, cette implication extérieure représente pour eux, un moyen concret de promouvoir le chant choral sur le plan régional aussi bien qu'au niveau provincial. Cette collaboration permet de plus aux diverses chorales membres des Alliances d'élaborer des programmes d'échanges. L'an passé, les membres de l'Alliance régio-

nale ont organisé un rallye choral qui avait lieu à Roberval. L'expérience devrait normalement se renouveler cette année.

CHICOUTIMI AU MOIS D'OCTOBRE

La chorale Aquilon donnera un concert à Chicoutimi au mois d'octobre. Cette représentation a pour but de permettre aux scouts de cet endroit d'amasser des fonds pour leurs activités annuelles.

SECRETS CONFIES SEULEMENT A QUELQUES-UNS

LES FAITS NON PUBLIES DE LA VIE

Il y a des choses qui ne peuvent être dites à tous, des choses que vous devez connaître si vous cherchez davantage. Les grandes vérités peuvent constituer un danger pour certains, mais devenir un pouvoir personnel lorsqu'ils sont entre les mains de ceux qui les comprennent. Derrière les contes de miracles et de mystères des anciens, reposent des siècles de recherches sur les lois naturelles et leurs secrets, les découvertes merveilleuses des processus cachés du cerveau humain et de la maîtrise de la vie. Auparavant camouflés en mystères pour empêcher leur destruction par la peur, l'ignorance et la superstition populaire, ces faits demeurent un héritage utile pour des milliers d'hommes et de femmes qui les utilisent privément dans leur foyer aujourd'hui.

Les ROSICRUCIENS (organisation non religieuse), une fraternité antique de savoir, a préservé cette sagesse secrète dans ses archives durant des siècles. Il vous invite maintenant à partager leurs enseignements pratiques.

ORDRE ROSICRUCIEN A.M.O.R.C.
Château d'Omonville
Le Tremblay, 27110 Le Neubourg, France

PRONOS JEANNOIS A.M.O.R.C.
C.P. 542, Alma, Lac-Saint-Jean

Je désire recevoir la brochure gratuite "La maîtrise de la vie". Je désire avoir une entrevue avec un rosicrucien responsable de l'information. Tél.: 662-4262.

Nom:

Adresse:

Nominations au magasin CO-OP à Alma



M. Maurice Morissette



M. Marcel Laforest

Le président du Conseil d'administration de la coopérative des consommateurs d'Alma, monsieur Paul Drolet, est heureux d'annoncer à tous les membres et à la population en général, les nominations de monsieur Maurice Morissette, antérieurement gérant au magasin Co-op boulevard Dequen, Alma, au poste de directeur général de la coopérative et celle de monsieur Marcel Laforest, antérieurement assistant-gérant au magasin Co-op boulevard Dequen, au poste de gérant du magasin Co-op boulevard Dequen. Ces changements s'inscrivent dans le contexte de l'ouverture d'une deuxième point de vente coopératif en alimentation qui s'ouvrira en décembre 1977 sur le boulevard Saint-Luc à Alma.

Des Moose à Alma

Nous informons tous les membres de l'Ordre loyal des Moose, intéressés à la fondation d'une loge à Alma, de bien vouloir contacter M. Ernest Munger à 668-2428.

CONSULTEZ-MOI

Pour tous vos travaux d'excavation tels que:
CREUSAGE DE SOUS-SOL
DRAINAGE ETC.

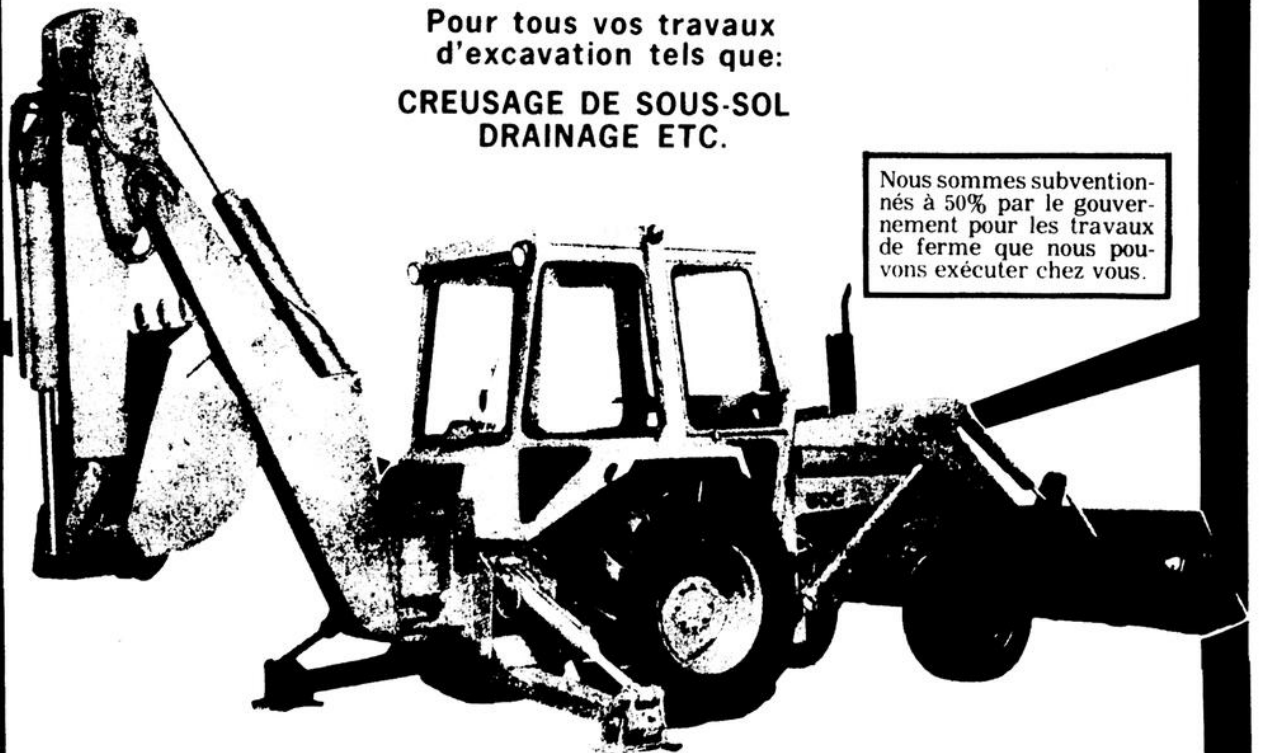

Nous sommes subventionnés à 50% par le gouvernement pour les travaux de ferme que nous pouvons exécuter chez vous.

Christian Gagnon

575 RANG 8 ST-BRUNO TEL.: 343-2920

**Première
étape: un
maillot-T**

9⁹⁹

De l'intendance, un maillot-T militaire à manches longues, en polyester et coton lavable. Kaki, rouge, noir ou bleu marine, en tailles P.M.G.

**En avant, marche!
Dans un jean
de corvée**

16⁹⁹

Les jeans de la résistance! Appliqués militaires sur les poches y compris celle de la jambe. Un coton pur lavable kaki, vert olive ou noir. Tailles 26-34.

**Garde-à-vous!
Recrue junior
en jupon**

26⁹⁹

Quelle belle ligne d'avant-garde! Robe à manches courtes d'inspiration militaire avec appliques, pattes aux épaules, ceinture intégrée. Tissu lavable de polyester et coton, tailles 5-13. Kaki.

**Dans l'active:
chemisiers
réglementaires**

11⁹⁹

Pour rompre les rangs, des chemisiers à manches longues en coton pur lavable, ornements d'insignes de la milice politique ou de la réserve. Choix de couleurs P.M.G.

HALTE!
**Place au
corps d'élite
chez Zellers!**

En vente jeudi, vendredi, samedi
15, 16 et 17 septembre

**Une salve de 10
coups à la
combinaison
junior!**

29⁹⁹

De pied en cap dans une combinaison lavable de polyester et coton. Manches courtes, glissière à l'avant, galons militaires. Kaki, noir, tailles 5-13.

**Au poste avancé!
Cette combinaison
est prête à l'action!**

29⁹⁹

D'inspiration militaire, une combinaison à manches courtes, fermée sous glissière à l'avant, avec 2 poches poitrine et des appliques percutants. Polyester et coton lavable, kaki, noir, tailles 7-15.

**Tête à gauche!
Veste militaire
matelassée**

41⁹⁹

Veste de polyester et coton doublée de matelassée, ceinture nouée, écusson militaire, boutonnage à l'avant. Brun foncé, tailles 7-15.

Zellers

**1055 Sud, Av. Du Pont ALMA
Tél.: 662-6566**



CLUB ELAN [Loge 553]

Je me permets de vous rappeler que les inscriptions pour les dards, le crible et les pochettes prennent fin samedi soir, le 17 septembre. Richard Bergeron m'a fait savoir que la formation des équipes et le choix des capitaines se fera le lundi 19 septembre.

Selon Gaston Laforest, la saison du crible devrait commencer vendredi le 23 septembre. Quant aux pochettes, les inscriptions se font rares. Nous devons faire un rappel pour ceux qui n'étaient pas au courant car un tableau est prévu pour ceux qui seraient intéressés.

Il est à noter qu'il y aura une initiation samedi le 5 novembre. Ceux qui pensent avoir de bons candidats auront ainsi le temps de faire connaître le club à leurs filleuls.

Les nouveaux "jackets" des Elans sont présentement en vente, au prix de \$40.00. Les sportifs ou autres doivent en parler à Florent Bouchard. La date limite des commandes est samedi le 17 septembre.

Les postes des loisirs sont (enfin) comblés par: Florent Harvey, président; Martin Simard, trésorier; Gaston Laforest, crible; Richard Bergeron, dards; Réjean Côté, ballon-balai. Pour ce qui est des activités diverses comme les tournois, les rallyes, les soirées dansantes, etc., Gerald Ouellet et Robert Bouchard s'en occuperont.

Le pas chanceux du mois est l'historien Jean-Guy Tremblay qui perd \$10.00.

Nous remercions Alain Fortin et Réjean Côté pour l'excellent déjeuner de la réunion de dimanche dernier.

Si quelqu'un a des heures libres, un emploi au bar est disponible.

Bonne fin d'été.

F. HARVEY
publicitaire

Desbiens Métabetchouan chez les Optimistes

Les villes de Desbiens et de Métabetchouan ont maintenant un mouvement qui a pour principal but l'aide à la jeunesse. Le club Optimiste de Desbiens et Métabetchouan inc. compte 35 membres fondateurs et sera présidé par M. Jacques Larouche. Il sera secondé dans son travail par Laurent Simard et Florien Desmeules comme vice-présidents; Claude Lacroix, secrétaire-trésorier; Ambroise Tremblay, Martin Doré, Charles-Henri Régner, Bruno Mercier, Jacques Villeneuve, Claude Bergeron, tous directeurs.

La cérémonie de fondation était présidée par M. Michel Laforest, lieutenant-gouverneur de la zone six. On notait aussi la présence de plusieurs représentants des clubs Optimiste de la région.

Club de photo

Le Club de photo d'Alma t'informe que le 14 septembre 1977, à 19:30 heures ou 7:30 heures P.M., aura lieu la première assemblée générale de l'année. Il sera question d'élection pour le futur exécutif, d'information sur l'orientation future du Club vis-à-vis le Service des parcs et de la récréation de la Cité d'Alma. Ta présence est très importante et garde en mémoire la date précise de l'assemblée.

En attendant, Salut!

ANDRE SIMARD
vice-président

STEINBERG invite 250 enfants à un spectacle de marionnettes à Jonquière



Dans le cadre de son programme culturel qu'elle a mis sur pied depuis une quinzaine d'années, la compagnie Steinberg limitée a permis, cette année encore, à différents organismes de bien-faisance de participer à un événement à caractère culturel. C'est ainsi que, le 24 août dernier, grâce à Steinberg, qui exploite 5 magasins d'alimentation et 2 grands magasins Miracle Mart dans la région du Saguenay-Lac-Saint-Jean 250 enfants de la région ont pu assister au spectacle "LES QUATRE VENTS" présenté par le Théâtre des amis de chiffons inc.

La photo a été prise au moment où M. Daniel Potvin, gérant à Chicoutimi, remettait les billets d'admission à Mlles Adèle Corradetti et Estelle Lachance.

NOUVEAU BATISSE "R.O."



TOUT METAL PREFABRIQUEE

Pouvant servir
de garage,
de remise
de jardin,
de kiosque de
piscine,
de hangar à
bateau,
de petit chalet.

**FINI
L'ENTRETIEN TOUT EST EN METAL
prépoint ou galvanisé (aucun morceau de bois)**

**SOLIDITE
BATISSE A USAGE RESIDENTIEL
SUIVANT LES NORMES
INDUSTRIELLES**

ERIGEZ-LA VOUS-MEME:
LA BATISSE "R.O." TOUT-METAL
EST LIVREE AVEC LES
INSTRUCTIONS D'ASSEMBLAGE
RIEN A COUPER, SEULEMENT
DES VIS ET DES BOULONS
A POSER.
FAITES VOS FONDATIONS
ET ERIGEZ-LA.
DIMENSIONS: STANDARD
12'0" LARGE PAR 24'0" LONG.
POUR PLUS DE DETAILS,
COMMUNIQUEZ AVEC:



ENTREPRENEUR
CONSTRUCTEUR
303 RUE ST JEROME

ROGER OUELLET
CONSTRUCTION INC.
542-5618
542-3607

JONQUIERE, P.Q.

G7X 4Z9

**Le soir
343-2282** HEBERTVILLE STATION

Voyageur



COMPAGNIE DE DANSE
EDDY
TOUSSAINT ... en tournée



AUDITORIUM ALMA

le lundi, 26 sept.
20h30

LA BOITE A OUTILS



André Daveluy
Maître bricoleur,
collaborateur, conseiller
attaché à la Boîte à Outils



L'offre de lancement de la Boîte à Outils

A l'achat du premier numéro, vous obtenez le second gratuitement.

Ça donne un bon coup de main...

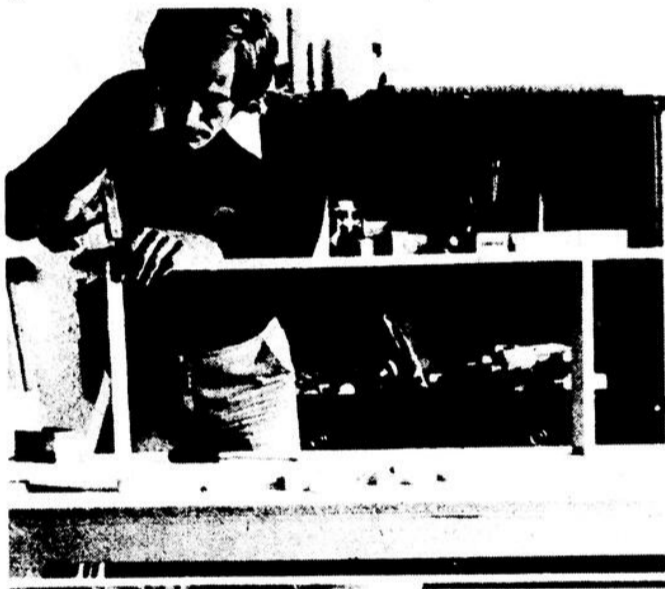

... et un beau coup de main!



Vous aimez bricoler, rénover ou décorer à votre goût? Vous aimez réaliser vous-même une foule de travaux, autant par plaisir et par détente que par souci d'économie?

Eh bien, c'est maintenant plus facile que jamais, grâce à La Boîte à Outils!

La Boîte à Outils, c'est une nouvelle encyclopédie hebdomadaire en 120 fascicules, une véritable boîte d'idées, de trucs et de conseils pratiques, accompagnés de photos, de dessins et de croquis en couleurs qui vous expliqueront de façon simple, claire et précise le geste à poser, l'outil à employer et le matériau à utiliser, qu'il s'agisse de réaliser un meuble, de rénover une pièce ou d'effectuer une importante réparation.

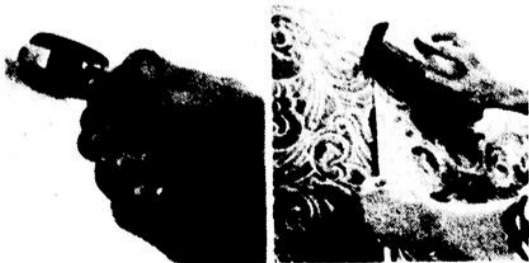

De plus, chaque numéro ne coûte qu'un dollar et, grâce à la reliure, vous pouvez assembler vos fascicules et les conserver sous forme d'encyclopédie. C'est une collection qui deviendra une source inépuisable d'idées et de renseignements pour toute la famille.

Quel que soit le projet que vous ayez en tête, que vous soyez débutant ou expert, artiste ou amateur, La Boîte à Outils, ça donne un bon et beau coup de main.

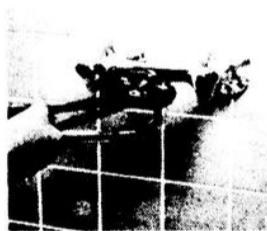

Les principaux sujets contenus dans La Boîte à Outils.

- | | |
|---------------|-----------------|
| Aménagement | Electricité |
| Décoration | Jardin |
| Installations | Matériaux |
| Maçonnerie | Menuiserie |
| Matériel | Plomberie |
| Outillage | Réparations |
| Rénovation | Transformations |
| Technique | Jouets |
| Automobile | Mobilier |

La reliure de La Boîte à Outils

Elle ne coûte que \$4.50 et vous pouvez l'obtenir chez tous les bons dépositaires ou en vous adressant directement à l'éditeur.



La Boîte à Outils est en vente partout au Québec! Commencez votre collection dès aujourd'hui! Ou soyez plus pratique: abonnez-vous!

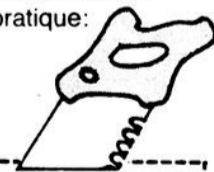

Vous trouverez ci-inclus la somme de \$1.00 représentant le coût des fascicules 1 et 2. De plus, je recevrai, sans aucune obligation de ma part, les détails concernant un abonnement à la nouvelle encyclopédie La Boîte à Outils.

NOM _____

ADRESSE _____

TÉL _____

Veuillez retourner à
Les Éditions Vita Ltée
4711 Boulevard Couture, Montréal, Québec H1R 3H7

Projet Katimavik à Larouche

LAROUCHE- (L.P.) Katimavik est un mot tiré de la langue Inuit et qui signifie "lieu de rencontre." Il a été choisi pour désigner un projet gouvernemental destiné à regrouper des jeunes d'un peu partout au Canada, afin de créer pour eux des conditions de rencontre et d'échanges de valeurs et d'expériences nouvelles.

Ce projet s'adresse à tous les jeunes de 17 à 22 ans, qui sont intéressés et disposés à consacrer 10 mois pour vivre une expérience de vie collective, d'amitié et d'apprentissage.

UN DEFI

Les jeunes qui auront été sélectionnés seront répartis en équipe de 30 et chacune sera subdivisée en 3 sous-groupes de 10 personnes. Chaque équipe sera placée dans un milieu déterminé. Elle touchera à quatre champs d'activités différents. En effet, il y aura, tout d'abord, l'intégration à des projets mis sur pied par la communauté d'accueil, l'aspect de l'environnement immédiat de l'équipe, l'approfondissement du développement personnel des participants et enfin, les membres de l'équipe offriront leur assistance aux divers groupes en place qui pourraient bénéficier de leur travail.

LAROUCHE VILLE D'ACCUEIL

Le Conseil municipal de Larouche et le Programme national de service volontaire pour la jeunesse KATIMAVIK, annoncent que Larouche sera le site d'un projet de travail et l'hôte de trois équipes au cours des 10 prochains mois. Ainsi, la municipalité de Larouche accueille présentement une trentaine de jeunes venant de toutes les régions du Canada et qui forment la première des trois équipes qui se succéderont d'ici le printemps prochain.

AMELIORER L'ENVIRONNEMENT

L'une des préoccupations fondamentales du projet KATIMAVIK, est de promouvoir chez ses participants la conscience de l'environnement. En effet, les participants du projet à Larouche pourront s'adonner à des travaux qui ont pour but d'améliorer l'environnement, en impliquant les jeunes dans l'aménagement d'un parc à la Croix de Larouche, dans le tracé et le déblayage d'une piste de ski de fond et dans divers travaux de nettoyage.

Ce qui importe, c'est d'impliquer les participants KATIMAVIK dans le milieu où ils séjournent, de leur fournir les moyens de comprendre ce milieu et de contribuer d'une certaine façon à son développement.

gain

à tout coup...

DES FRUITS & LEGUMES

TOMATES
DE "CALIFORNIE"
GROSSEUR 6 x 7
33¢
LB

Pommes "Lobo" .89
CULTURE DU QUEBEC-CELLO 5 LIVRES

Tomates Vertes .13
CULTURE DU QUEBEC-LA LIVRE

Oignons "Boiler" 1.19
CULTURE DU QUEBEC-SAC 10 LIVRES

Piment Vert Large .15
CULTURE DU QUEBEC-CHACUN

SUPER gain PEPSI-COLA BOUTEILLE 26 ONCES 29¢	SUPER gain JUS de TOMATES "AYLMER"-BOITE 19 ONCES 23¢	SUPER gain SOUPE "HABITANT" POIS & LEGUMES-BTE. 28 ONCES 47¢
BEURRE CARAMEL "GRENACHE" CONTENANT 9 ONCES 23¢	VINAIGRE BLANC "CANADA" CONTENANT 128 ONCES 97¢	JARRES "DOMINION MASON" CAISSE 12 x 16 ONCES \$2.79

viandes

BOEUF HACHE

ORDINAIRE LA LIVRE **37¢**



Rôti Fesse de Veau CONGELE - SANS OS LA LIVRE 1.59	Veau Haché FRAIS - LA LIVRE .99
Fesse d'Agneau DEMIE OU ENTIERE - LA LIVRE 1.19	Porc Haché FRAIS - LA LIVRE .99
Longe de Porc BOUT DES COTES - LA LIVRE 1.33	Pizza Garnie PROVIGO - 9 POUCES DIAM. - CH 1.19
Longe de Porc BOUT DU FILET - LA LIVRE 1.43	Cretons MAISON - BOITE 14 ONCES 1.39
Côtelettes DE PORC FRAICHES - LA LIVRE 1.53	

Biscuits "Lido" METEO CARAMEL - 14 OZ .85	Soupe aux Légumes "AYLMER"-BTE. 10 ONCES .21
Barres Chocolats HERSHEY-FAM. PACK-4 x .25c .85	Sauce "Catelli" SPAGHETTI à la VIANDE-14 OZ .52
Sirop de Maïs CROWN BRAND-2 LIVRES .73	Pâtes Alimentaires "CATELLI"-ASST. 16 ONCES .41
Gâteaux "Stuart" ASSORTIS-BTE. FAMILIAL .79	Grain "Robin-Hood" MNUTE, RAPIDE-BTE. 3 LB .97
Bourre d'Arachides 16 OZ SKIPPY CREMEUX-CROQUANT .89	Glaçage Fouetté "BETTY CROCKER" BTE. 10 OZ .83
Lait Evaporé "CRINO"-BTE. 16 ONCES .39	Mélange à Gâteaux TWINKLE-CHOC. BLANC-12 OZ .49
Café Instantané CHASE & SANBORN-10 OZ 5.91	Farine Five Roses 20 LB - PLUS 2 LB GRATIS 3.39
Margarine Molle "CREMEX"-FORMAT 400 GR. .66	Huile Végétale BLANCHET-BOUT. 32 ONCES 1.54
Confiture Habitant FRAISES FRAMBOISES-24 OZ 1.39	Catsup aux Fruits "CANADIANA"-BOUT. 16 OZ .95
Sauce aux Pommes SCOTIAN GOLD-JARRE 19 OZ .50	Lames "Gillette" ACIER INOXYDABLE-PQT. 5 .99
Breuvage Rougemont SAVEUR ASST.-10 ONCES .22	Fixatif "Drylook" AEROSOL-FORMAT 6 ONCES 1.41
Mayonnaise Hellman JARRE 24 ONCES 1.43	Nourriture pour Chiens "PEP"-BOITE 26 ONCES .37

PRODUITS PROVIGO!

Bonbons "Provigo" ASST. CELLO 250 GR. **.69**

Biscuits Soda PROVIGO-BTE. 2 LIVRES **1.31**

Jus de Pommes PROVIGO-BTE. 48 ONCES **.58**

Champignons Entier PROVIGO-BTE. 10 ONCES **.80**

Maïs en Epis PROVIGO-BTE. 40 ONCES **.75**

IMPORTANT
LA PROMOTION
TRESORS EN RUBANS de CAISSE
EST TERMINE DEPUIS LE 3 SEPTEMBRE 1977. VOUS AVEZ JUSQU'AU 29 OCTOBRE 1977 POUR ECHANGER VOS TRESORS EN RUBANS DE CAISSE PROVIGAIN. EVITEZ L'AFFLUENCE EN ECHAN-GEANT VOS TRESORS EN RUBANS DE CAISSE IMMEDIATEMENT.

PAGE PUBLICITAIRE POUR LA SEMAINE DU 12 AU 17 SEPTEMBRE 1977. LES PRIX DES DENREES FRAICHES SONT SUJETS A FLUCTUER. NOUS NOUS RESERVONS LE DROIT DE LIMITER LES QUANTITES.



on ne s'appelle pas provigain pour rien

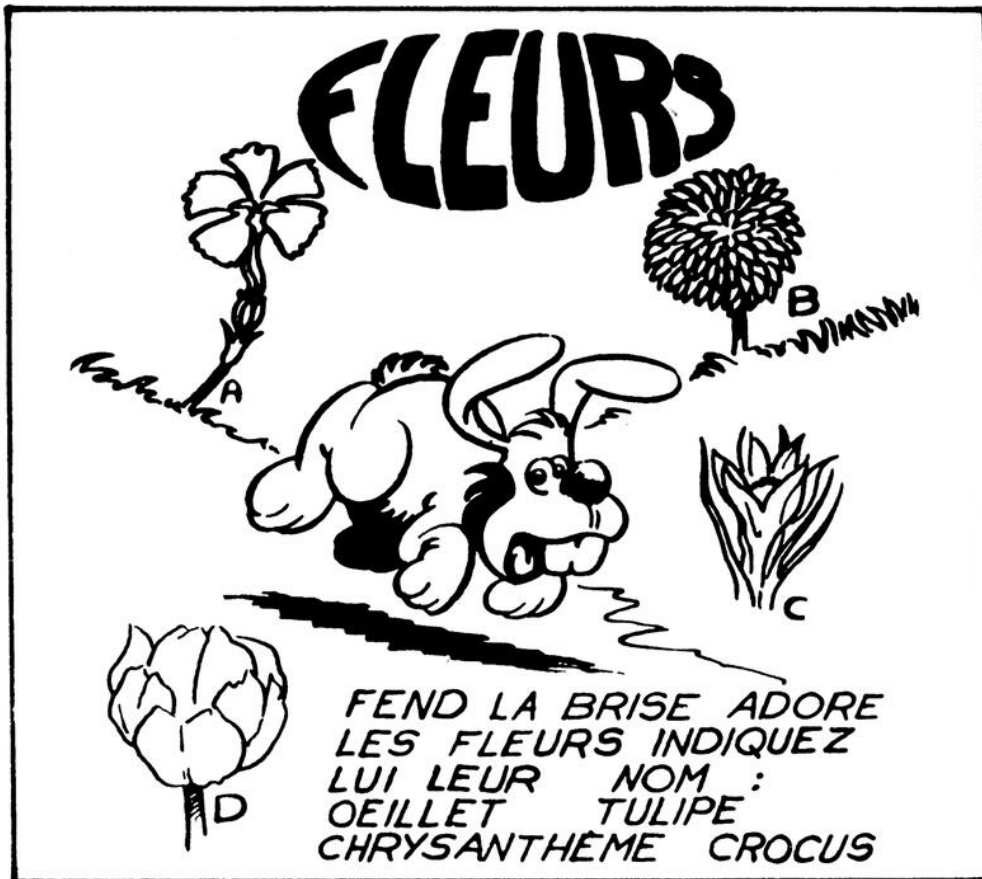

RECENSEMENT AGRICOLE 1977 PRODUCTEURS AGRICOLES !

Avez-vous reçu la lettre du ministère de l'Agriculture du Québec vous avisant personnellement qu'un recensement agricole aura lieu du lundi 17 octobre au vendredi 9 décembre 1977, et sollicitant votre participation?

Si vous ne l'avez pas eue le lundi 12 septembre, remplissez la "formule d'inscription au recensement", ci-dessous. Découpez-la et envoyez-la immédiatement, par la poste, à l'adresse indiquée.

Ainsi, comme les 50,000 autres producteurs agricoles du Québec, au cours des huit semaines que durera le recensement, vous recevrez la visite d'un recenseur recruté dans le milieu rural. Ce recenseur remplira, devant vous, le questionnaire intitulé "Formulaire de recensement 1977 - Producteur agricole".

Les réponses que vous donnerez, fourniront au ministère les données indispensables pour améliorer l'application des programmes agricoles et l'assistance professionnelle, financière et technique qu'ils vous offrent, puisque vos dossiers seront complets.

Vers le 1er avril, le ministère vous enverra une nouvelle carte de producteur agricole. Cette carte annuelle sera exigée pour bénéficier de la majorité des programmes du ministère de l'Agriculture du Québec.

Les renseignements individuels recueillis durant le recensement seront confidentiels et à l'usage exclusif du ministère de l'Agriculture du Québec.

Producteurs agricoles, si vous n'avez pas reçu l'avis du ministère, n'oubliez pas, dans votre propre intérêt, de remplir bien lisiblement la formule d'"Inscription au recensement agricole 1977" ci-dessous, puis de la découper et de l'adresser immédiatement à l'adresse suivante:

Recensement agricole 1977
Centre de réception des questionnaires
Ministère de l'Agriculture du Québec
945, Trunbull, porte E-10
Québec (Qué.) G1R 2X6

INSCRIPTION AU RECENSEMENT AGRICOLE 1977

Nom, prénom ou Nom de l'entreprise

Adresse de la ferme: Numéro civique, rue ou Rang, route rurale

Nom de la municipalité Comté

Code postal Numéro de téléphone Numéro de producteur agricole



SOLUTIONS

FLEURS

A) Oeillet, B) Chrysanthème, C) Crocus, D) Tulipe.

LA PIPE

Contre sa botte droite en bas à gauche.

COURSE D'ESCARGOTS

1 : C, 2 : B, 3 : A

L'ANIMAL FANTÔME

L'écureuil.

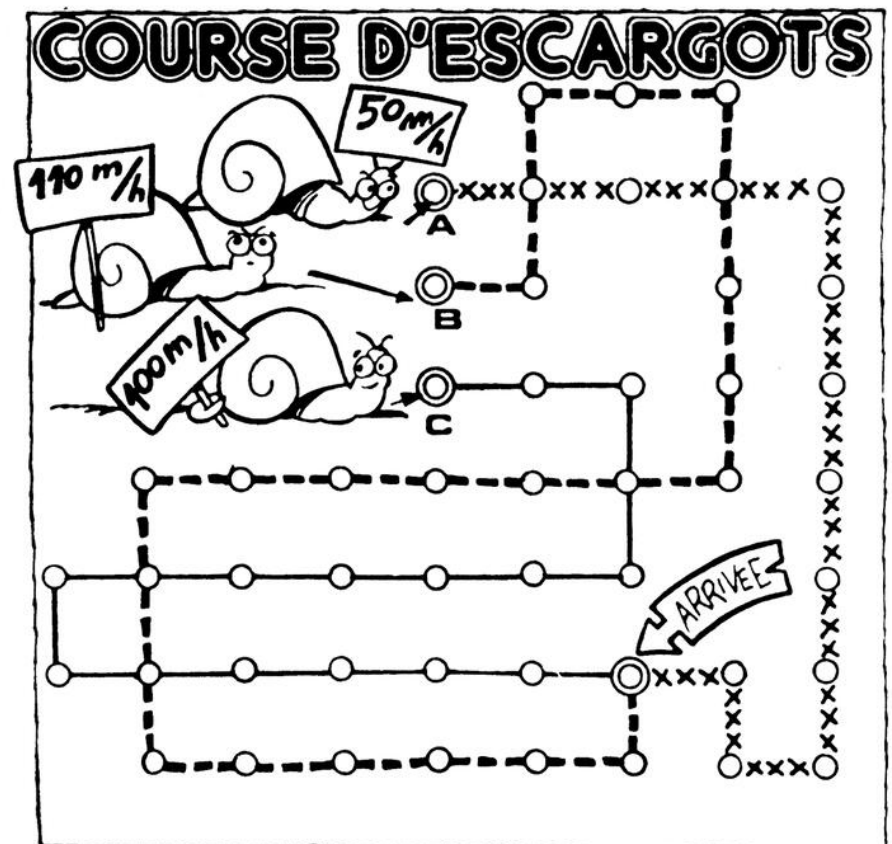

Chaque escargot a une vitesse et un itinéraire différents. Qui arrivera le premier?

L'Atelier d'art d'Alma

Un besoin réel

Par Lyne POITRAS

ALMA- L'Atelier d'art d'Alma, dont les responsables en sont Mme Thérèse Blanchette ainsi que Mme Louise Fortin, existe déjà depuis deux ans. Cette activité culturelle est issue d'un besoin qui s'est fait ressentir au niveau d'un groupe d'étudiants qui suivait des cours de céramique au niveau de l'éducation permanente. Ce groupe de personnes, à qui on offrait des cours d'initiation à la poterie, a manifesté, à ce moment, le désir de pouvoir perfectionner les techniques apprises. Ainsi, ils se sont regroupés en corporation et ont pu, de cette façon, obtenir une aide financière du Service des parcs et de la récréation de la ville d'Alma.

REPOND A UN BESOIN REEL

Mme Blanchette, présidente de l'organisme, nous révèle que les activités de l'atelier répondent à un besoin réel. "D'ailleurs, ceci se confirme par le nombre de gens inscrits à nos ateliers d'animation," dit-elle. Selon Mme Blanchette, il y a très peu d'activités culturelles auxquelles les gens peuvent participer à la ville d'Alma. Et d'ailleurs, elle déplore cette réalité. Elle ajoute: "Notre organisme regroupe environ 90 membres."

UN ATELIER BIEN EQUIPE

L'atelier d'art est bien pourvu en matériel de fonctionnement. En effet, l'équipement comprend quatre fours à émail, quatre tours ainsi que deux fours pour les travaux de poterie. De plus, le groupe bénéficie de l'aide

de trois personnes ressources. L'une d'entre elles, Marthe Girard, voit à l'animation en ce qui a trait aux travaux d'émail sur cuivre. Et, Céline Giroux et Gilles Marcoux, pour leur part, sont affectés à l'animation des activités de poterie.

ACTIVITES SUPPLEMENTAIRES

Des activités supplémentaires sont offertes aux membres. En effet, il y a à l'occasion, projection de films en provenance de la Cinémathèque de Québec.

Ces films sont des documentaires sur l'art. De plus, il y a des participants de l'atelier qui possèdent des connaissances pertinentes au niveau de certaines techniques artisanales telles que la vannerie ou le batik. Ainsi, il arrivera que ces personnes fassent profiter les autres membres de leurs connaissances,

par une démonstration.

C'est lundi dernier, le 12 septembre, qu'avait lieu l'ouverture de l'atelier d'art pour la session d'automne. Par contre, ce n'est que lundi le 19, que l'animation des ateliers commence. Par la suite, le lundi soir sera animé par Marthe Girard qui,

rappelons-le, s'occupera des travaux d'émail. Et, le mardi soir, avec la collaboration de Gilles Marcoux et de Céline Giroux, on fera de la poterie. Les autres périodes, soit le mardi après-midi et le mercredi, sont offertes aux membres pour du travail personnel.

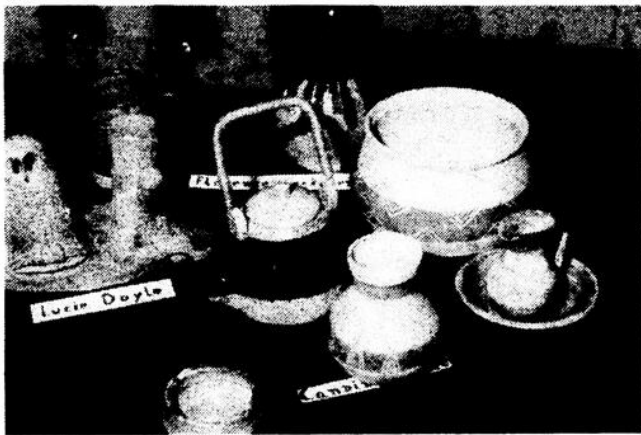

La faim du monde avant la fin du monde

OXFAM

AVIS

VEUILLEZ PRENDRE NOTE QUE M. JEAN-YVES TREMBLAY, DU 750 OUEST, ARMAND, ALMA, NE FAIT PLUS PARTIE DES SERVICES DE LA FIDUCIE DU QUEBEC ET PAR CONSEQUENT N'EST PLUS AUTORISE A SOLLICITER AU NOM DE LADITE SOCIETE.

Fiducie du Québec COURTIER
le Trust des Caisses populaires

Le colonel Sanders célèbre son 87^e anniversaire en offrant LE CASSE-CROÛTE À 87¢

JEUDI LE 15 SEPTEMBRE SEULEMENT



2 morceaux de délicieux Poulet Frit à la Kentucky et des frites dorées.



Poulet Frit à la Kentucky

Colonel Sanders et ses aides le font "bon à s'en lecher les doigts"

Ordinairement \$1.39

PRIX ANNIVERSAIRE 87¢
VOUS ÉCONOMISEZ 52¢

La Villa du Poulet

Grande Cueillette de Super Economies



Nous nous réservons le droit de limiter les quantités.
Prix en vigueur chez vos voisins Metro jusqu'au 17 septembre 1977

Participez aux tirages du 1er Anniversaire Jardin Mérite
et faites une bonne cueillette de fruits et légumes frais
et de produits surgelés en page

VINAIGRE BLANC

Canada - cont. 128 oz

.99

BIFTECK DE RONDE

tranche entière

Coupe provenant de boeuf Canada cat. no 1

.97 lb



Nos viandes sont 100% garanties
ou argent remis

BIFTECK ou ROTI DE POINTE DE SURLONGE

lb 1.57

BIFTECK OU CÔTE D'ALOYAU

bout enlevé

1.97 lb

Coupe provenant de boeuf Canada cat no 1

PAPIER DE TOILETTE

FACELLE ROYALE blanc ou ass.

paquet 2 rouleaux

.47

PAPIER-MOUCHOIRS

Couleurs ass. FACELLE ROYALE bte 100F .47

MAYONNAISE

KRAFT bocal 24 oz 1.22

FROMAGE Kraft

Mozzarella tranché 6 oz .91

THE Red Rose

Canadien tranches individuelles 2 lb 2.95

CHOCOLAT

assorti NEILSON 12 oz 1.59

SOUPE LONEY'S

poulet et nouilles 6s/2-1/8 oz .83

JUS DE TOMATES

Canada Fantaisie LIBBY'S bte 19 oz .28

ABRICOTS

Canada Choix RIVIERA bte 14 oz .45

BREUVAGES Rougemont

saveurs variées bte zip 10 oz .19

BREUVAGES Allen

saveurs variées bte 48 oz .50

CRISTAUX PRÉSIDENT

à saveur d'orange ou raisin env. 3.4 oz ch. .26

POIS VERTS

Canada Choix CARRIÈRE bte 19 oz No. 1 .71

MÉLANGE À GÂTEAU

fourré crème BETTY CROCKER 15.5 oz .75

CAROTTES ENTIERES

Canada Choix RIVIERA bte 14 oz .39

SAUCE BAR-B-CUE

Habitant bte 14 oz .35

CAFÉ INSTANTANÉ

TASTER CHOICE bocal 8 oz 6.49

PAPIER ALUMINIUM

REYNOLDS 12" x 25' .59

PURÉE DE TOMATES

GATTUSO bte 6 oz .29

MARGARINE

MONARCH aluminium 1 lb .59

BIFTECK de surlonge

Coupe provenant de boeuf Canada cat. no 1 tranche entière lb 1.57

ROSBIF de croupe

Coupe provenant de boeuf Canada cat no 1 Silver 2/3 lb lb .97

BOEUF HACHÉ

Coupe provenant de boeuf Canada cat no 1 maigre lb .97

ROTI DE PORC frais

déossé, roulé partie du soc sans perte lb 1.18

SOC DE PORC roulé

fumé, 2/3 lb MÉRITÉ lb 1.59

SAUCISSES FUMÉES

MÉRITÉ pqt 1 lb .79

BOEUF FUMÉ

Pastrami HER-PAK 8 oz 1.49

SAUCISSON pepperoni

HER-PAK 10 oz 1.29

BOUDIN AU LAIT

TAILLEFER lb .65

CRETONS

TAILLEFER 10 oz .95

SALADE DE CHOUX

TAILLEFER 32 oz .99

FILETS DE GOBERGE

congéte CORVETTE bte 3 lb 2.67

FILETS DE GOBERGE

congéte CORVETTE lb .89

PÂTES ALIMENTAIRES

spaghetti, macaroni coupe GATTUSO 32 oz .69

FÈVES BLANCHES

STARNAUD 2 lb .79

MARGARINE MOLLE

MONARCH cont. 1 lb .79

GLAÇAGE à GÂTEAU

saveurs variées BETTY CROCKER bte 6.5 oz à 15 oz .79

PÂTE DE FOIE

PARIS PÂTE bte 3 oz .29

CACAO FRY'S

bte 16 oz 3.35

MINI-POUDING

chocolat, riz, tapioca NESTLÉ 3 btes 5 oz .75

SAUCE HOT CHICKEN

GAZA bte 14 oz .27

BISCUITS DAVID

tartes aux fraises 450 g .79

Mélange Casino 800 g 1.59

DÉTERSIF EN POWDRE

bleu MÉTRO bte 5 lb 1.89

LAMES DE RASOIR

Trac II GILLETTE paquet 5s .99

CIRE LIQUIDE

FUTURE JOHNSON cont. 46 oz 3.39

NETTOYEUR à toilette

pin ou régulier DAINY BOWL 12 oz .89

EAU DE JAVEL

MÉTRO cont. 128 oz .79

NOURRITURE pour chiens

fromage KEN L BURGER 2 kg 2.49

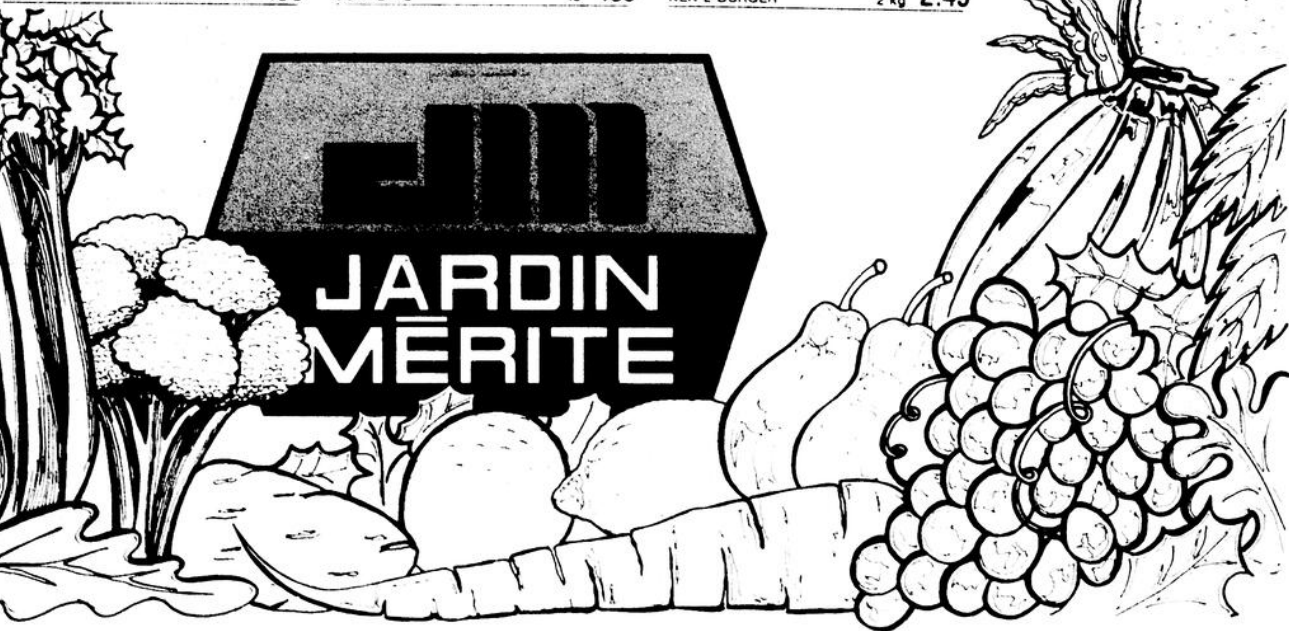

DUBE MARCHE METRO

370 Bégin
Alma



COTE MARCHE METRO

1000 Boul.
St-Judes
Alma

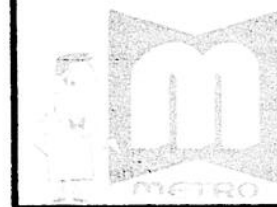

PAVILLON BLANC METRO

512 Canton
Delisle
Alma



POTVIN MARCHE METRO

276 Dequen
St-Gédéon



le poulvailler

Par Marc FORTIN, Serge FORTIN

Journée d'ouverture: 500 personnes

Comme la tradition le veut, on a souligné de façon spéciale la rentrée scolaire au Collège d'Alma. Cette journée du 8 septembre rentre définitivement dans la lignée des grands moments de l'institution.

Avec plus de 500 personnes, cet éclatant succès, qui s'est terminé à la salle Camaro, a dépassé largement les espérances de Marc Fortin et Marcel Gagnon. "Ce qui nous a le plus surpris, ce fut la participation tardive de la population étudiante" de faire remarquer nos deux organisateurs.

Une activité où la participation massive laisse entrevoir une année socio-culturelle très active. Jugement qui se justifie quand on sait qu'il n'est pas resté un seul épi de maïs, une des denrées que l'on pensait avoir en trop.

Du côté du service aux étudiants, le directeur Normand Moffatt a exprimé sa satisfaction face à l'excellente organisation, qui fut sans bavure.

Bref, une soirée qui a contribué à réchauffer les cœurs de nos collégiens en ce début du nouvel an étudiant. On sait qu'un début d'année scolaire, sans ces rencontres, serait pénible pour tout le monde.

Ce que nous avons vu à la salle Camaro...

Avez-vous entendu, tard dans la soirée, une voix juvénile qui sortait de l'ordinaire? Si oui, vous avez entendu le nouveau René Simard du Collège. Le jeune garçon en question, âgé de 43 ans, s'est attiré l'admiration des jeunes demoiselles, en pâmoison devant ses talents de danseur.

.....
Nous prions madame Gagnon de surveiller les activités culturelles de Marcel...

.....
J'ai eu l'ultime honneur de faire connaissance avec un des plus brillants professeurs de physique, au Collège. Il est un habitué des foules et un type très sociable. Tard le soir, il devient paranoïaque, et tôt le matin, il lance les formules.

.....
Vous avez sûrement reconnu Christian "cognac" Lebel, l'autocritique du Collège d'Alma. En fait, monsieur Lebel est un type qui adore l'information. Or, si vous voulez le rencontrer, vous êtes priés de prendre rendez-vous très tôt, le matin.

.....
On va l'avoir notre journal étudiant et son nom sera le "Christian Tribune."

.....
Si Hugues Robert n'était pas de la soirée, c'est qu'on a refusé de jouer de la musique d'Elvis Presley. C'est d'ailleurs la principale raison qui explique le peu de participation de la part des "profs."

.....
Normand Moffatt était très recherché, mais très tard dans la soirée. Normand, lui qui est sans aucun doute le meilleur danseur du Collège, était très peiné parce que personne ne voulait danser avec lui. Pauvre Normand, la prochaine fois, emploie un shampoing plus doux et un parfum plus raffiné.

.....
Guy Gagné est le champion "mangeux de blés d'Inde" chez les enseignants. Malgré ses maux d'estomac, il se tira fort bien d'affaire en faisant acte de présence à la soirée. Nos sincères condoléances à l'ami éprouvé.

.....
Pour des cours de danse privés, s'adresser à Alain Bussièrès. Sur ce, monsieur Bussièrès nous déclarait: "Si je peux danser, tout le monde le peut."

.....
Monsieur Gilles Thibeault tient à remercier Donald Dubé. M. Dubé a été honoré pour sa constante surveillance pendant la longue et pénible convalescence de Gilles. Le jeune Thibeault a repris goût à la vie vers les 8 heures du matin. Prière de ne point envoyer de fleurs, tout danger de mort est éloigné, sa femme est au courant...

.....
Un étudiant en musique, Carol Bouchard, nous expliquait son désarroi face à sa vie sentimentale: "Je "trolle" mais ça ne "pogne" pas."

.....
Notre ami Claude Walsh, futur représentant de la force constabulaire, va avoir des comptes à rendre à une certaine demoiselle de Chicoutimi. Nous n'en dévoilerons pas plus, car nous ne savons pas si la jeune fille en question lit "Le Lac-St-Jean."

.....
Michel dit: "Wou Wou Wou." Dubé est en amour, croyez-le ou non. Michel eut le coup de foudre en cette

soirée du 8 septembre. Il m'avança personnellement et ce, tard dans la soirée, "Je suis vraiment amoureux, je ne sais que faire." C'est pourquoi nous pensons produire une nouvelle rubrique, style "courrier du coeur" pour venir en aide aux jeunes casanova de l'école.

Le socio-culturel bat son plein

Mardi et mercredi, les 6 et 7 septembre, se tenaient deux journées d'information en rapport avec les activités socio-culturelles. Deux journées où il y eut différents kiosques tels ciné-club, photo, danse, guitare, théâtre, etc.

Ces journées, organisées par le service aux étudiants et le comité des services socio-culturels, furent un franc succès. Cette réussite est attribuable à une population étudiante beaucoup plus motivée que par les années passées. Il y a également un esprit d'équipe formidable qui règne au niveau de l'organisme et ceci y est sûrement pour quelque chose.

DEBUT DES ACTIVITES

Les activités débuteront la semaine prochaine et tous les étudiants seront convoqués, selon l'activité dans laquelle ils se sont inscrits. Il est à noter que si d'autres étudiants veulent s'inscrire, il sera possible de le faire en rencontrant Marcel Gagnon, au service aux étudiants.

Hausse du taux de mortalité

Comme à toutes les années, pendant la même période de temps, le taux de mortalité augmente au Collège d'Alma. Pour cette année, on prévoit des records. Cette prévision macabre est due, selon les hautes instances étudiantes de l'école, aux terribles initiations.

Ce qui passe comme étant des abandons au service aux étudiants, est un camouflage. Effectivement, la réalité est toute autre. La perte de contrôle des étudiants-initiateurs de collégial 2, est une des principales raisons à ce massacre.

Selon plusieurs grands spécialistes, cette folie qui déferle sur les étudiants est un cycle normal dans une institution qui se respecte.

En passant, il y aura un nouveau cours d'embaumement qui sera dispensé au Collège, à partir de l'an prochain.



Bur.: 662-2480
Rés.: 662-4066

GARAGE MICHEL ANGERS
DEBOSELAGE — PEINTURE
811, RUE TANGUAY,
Parc industriel et commercial — Alma

EDUCATION DES ADULTES

C.S.R. LAC-SAINT-JEAN

**INSCRIPTION
AUX COURS**

**LES 12-13-14-15-16 SEPTEMBRE 1977
AU PAVILLON WILBROD DUFOUR
DE 19 A 21 HEURES**

les petites annonces 662-2589

Votre petite annonce doit nous parvenir avant le mardi à 11.00 a.m. Tarif: \$2.00



A vendre

Maison de style canadien située au rang des Iles à Saint-Gédéon. Terrain boisé, site enchanteur, bordure du lac. Téléphonez à 345-2955.

A vendre

Chrysler Cordoba 1976, équipée au complet, en très bon état. Acheteur sérieux seulement. Téléphonez à 275-1822.

A vendre

Directement du propriétaire, maison à 2 logements située sur la rue Côté ouest, Alma. Téléphonez à 668-7165, aux heures des repas.

MONTE CARLO A VENDRE



On offre à vendre une MONTE CARLO très propre et bien équipée, en plus d'avoir un bas millage. Pour de plus amples informations, composez 668-8343 et demandez M. Boily.

AVIS DE CHANGEMENT DE NOM

Avis est par les présentes donné que M. Robert Tremblay dit l'Heureux, électricien, à l'emploi de la Société d'électrolyse et de chimie Alcan, domicilié et demeurant au 1890 ouest, rue Melançon, Alma, district de Roberval, s'adressera au Lieutenant-gouverneur en conseil pour obtenir un décret changeant son nom en celui de Robert l'Heureux. Ce décret n'affectera aucune autre personne que le requérant lui-même.

NOTICE

Notice is hereby given that Robert Tremblay dit l'Heureux, electrician, employed by Société d'électrolyse et de chimie Alcan, residing at 1890 West, Melançon, Alma, will apply to the Lieutenant-governor in council for an order changing his name to Robert l'Heureux. This change will not affect any other person except the applicant himself.

Procureurs du requérant
Attorney for the applicant
HARVEY, ABUD & FLEURY

A VENDRE

MAISONS

Directement du propriétaire, maison unifamiliale, 3 chambres, entièrement rénovée. Située rue des Cyprès au quartier Isle-Maligne. Téléphonez à 345-2984.

Directement du propriétaire, bungalow de 5 1/2 pièces, situé au 605 nord, Lafrance, Alma. Téléphonez à 662-7565.

Directement du propriétaire, maison à 2 étages, logement. Située au 625 ouest, rue Melançon, Alma. Téléphonez à 668-8875.

Directement du propriétaire, une maison unifamiliale située sur la rue Principale à Saint-Bruno. Terrain 90 x 100. Pour de plus amples informations, téléphonez à 668-3432.

Maison unifamiliale 24 x 39, chauffage électrique. Construction récente d'un an. Cause: transfert. Située au 130 Chapleau, Alma. Téléphonez à 662-7819 le jour ou à 662-3972 le soir.

Directement du propriétaire, une maison de style, avec 3 logements, grand terrain boisé. Située au 887 rue Price, Alma. Conditions avantageuses. Vente pour cause de départ. Téléphonez à 547-2597 ou 345-2524.

CHALET

Chalet situé dans le rang des Iles à Saint-Gédéon, meublé avec remise, chaloupe et moteur 6 forces. Prix \$15,000 ou meilleure offre. Téléphonez à 662-2497 ou 345-2340.

A vendre

Terrains pour chalets situés près de la Grande-Décharge [Dam-en-Terre]. Accessibles à l'année. Téléphonez à 662-6930 le soir ou à 662-5151 le jour.

A vendre

A tous les propriétaires de chalet et campeurs: A vendre une balance de papier de journal en rouleau, très pratique pour nappes de tables à pique-nique, emballage de vaisselle, ustensiles, poissons, allume-feu, etc. S'adressez à: "Le Lac-St-Jean" division imprimerie, 535 avenue du Pont sud, Alma.

A vendre

Directement du propriétaire, maison à 3 logements située à Desbiens. Libre immédiatement, financement possible. Téléphonez à 662-6405.

A vendre

Fournaise "Brock Engineering", système à air chaud, 85,000 BTU, 10 ans de service, très propre. Egalement un réservoir de 200 gallons. Si intéressé, téléphonez à 662-6193.

A vendre

Pour cause de départ, Mercury Bob Cat 1974, très propre, mécanique en parfaite condition, 4 cylindres, transmission manuelle, 2300 cc, 4 pneus radiaux, 4 pneus d'hiver à l'état neuf. Téléphonez à 668-2085 le soir seulement.



collège d'Alma
du collège régional
du Saguenay Lac St Jean

675, boul. Auger ouest
Alma, Qué.
G8B 2B7
Tel. 668 2381

AVIS PUBLIC

FENETRES A VENDRE

Le Collège d'Alma du Collège régional Saguenay-Lac-Saint-Jean avise le public en général que des fenêtres usagées seront offertes au public à la suite de rénovations. Ceux qui sont intéressés à se procurer des fenêtres doivent se rendre au:

Service administratif
COLLEGE D'ALMA
Boulevard Auger
Alma, Lac-Saint-Jean

et demander M. Normand Gilbert.

AUTOS

Nova SS 1976, moteur V-8, 305 po.cu., servo-freins, servo-direction, sièges baquets, freins à disque, console au plancher, 4 pneus d'été radiaux neufs et 2 pneus d'hiver radiaux neufs, radio AM, cassette 8 pistes, dégivreur arrière, double échappement, volant sport, roues sport, 26,000 milles. Téléphonez à 662-2322.

Datsun 1600, 1969, en très bon état. Prix: \$375. Téléphonez à 668-7752.

A vendre ou à échanger pour petite voiture, Chrysler Impérial 1969, en très bonne condition, équipée au complet, pneus Michelin, 2 pneus d'hiver. Très bon prix. Téléphonez à 662-5540.

A vendre ou à échanger pour un "pannel": Ventura 1976, 14,000 milles. Téléphonez à 662-9405.

Cause de décès, un camion International 1971, avec permis V.R. Pour informations, téléphonez à 343-3684 après 11h15 A.M.

Toyota Corolla 1600, 1973, sédan, 4 portes, sièges baquets, transmission manuelle, peinture neuve, pneus d'hiver et d'été Michelin. En très bonne condition. Téléphonez à 668-8636.

Triomphe 1974, très bonne condition, prix raisonnable. Téléphonez à 668-8129.

Plymouth Fury 1975, V-8, 318 po.cu., 4 portes, 23,000 milles, air climatisé, pneus Michelin, état neuf. Propriétaire: une dame. Téléphonez à 668-2021 aux heures des repas.

Hornet 1974, 304 po.cu., coupé sport, 24,000 milles, air climatisé, dégivreur arrière électrique, 4 pneus radiaux 4 saisons, radio AM-FM. Téléphonez à 343-3435.

Mercury Marquis 1975, équipée au complet. Téléphonez à 662-2322.

Cortina 1973, 4 portes, sédan, mécanique et carrosserie A-1, 4 pneus Michelin, 4 pneus d'hiver montés sur roues. Prix: \$850. Téléphonez à 662-2801 le jour.

Pontiac Parisienne Brougham 1977, 6,000 milles, vitres électriques, servo-freins, servo-direction, radio AM-FM, cassette, glace teintée, coffre électrique, équipée au complet. Téléphonez à 662-3483 ou 662-4218.

Chevrolet familiale 1971. Prix spécial: \$800. Téléphonez à 662-9491.

Ford Cortina 1973, bas millage, très propre et en excellente condition. Téléphonez à 668-3591 après 16 heures.

Oldsmobile Cutlass 1977, V-8, 4 portes, automatique, servo-freins, servo-direction, coffre électrique, dégivreur arrière électrique, radio, tapis, groupe d'éclairage, pneus radiaux, n'ayant que 6,500 milles. Prix à discuter avec l'acheteur sérieux seulement. Téléphonez à 662-7720.

LA COMMISSION SCOLAIRE REGIONALE DU LAC-SAINT-JEAN

APPEL D'OFFRES No: 77-70

Vente d'équipements usagés

La Commission scolaire régionale du Lac-Saint-Jean recevra jusqu'à 2:00 heures P.M., mercredi le 21 septembre 1977, à 350 sud, boulevard Champlain, Alma, des offres sous enveloppes scellées pour la vente d'équipements déclarés hors d'usage, soit:

- 1 étai-limeur Invecta Série 170370-370;
- 1 étai-limeur Invecta Série 2442-5;
- 1 tour South-Bend Série TK1-13;
- 1 tour Harisson Série 107077;

Le soumissionnaire pourra voir les équipements ci-dessus désignés, en se rendant au pavillon Camille-Lavoie à la section mécanique d'ajustage entre 8:00 heures et 16:00 heures.

Chaque soumissionnaire remettra son offre sur le "Bordereau de soumission" préparé par la Commission scolaire et sera remise dans l'enveloppe fournie à cette fin.

Les soumissionnaires pourront se procurer les formules de soumissions en s'adressant à monsieur Léonce Côté, 350 sud, boulevard Champlain, Alma.

Les soumissionnaires sont invités à l'ouverture qui sera faite en public le 21 septembre 77. La Commission scolaire ne s'engage à accepter ni la plus haute, ni aucune des offres reçues et ouvertes.

LEONCE COTE
Service de l'équipement

Alma, le 13 septembre 1977.

les petites annonces 662-2589

Votre petite annonce doit nous parvenir avant le mardi à 11.00 a.m. Tarif: \$2.00

DIVERS

Moto Ski 1973, S-400, très propre. Egalement à vendre, dune boggy monté avec moteur de motoneige. Idéal pour la chasse et la pêche. Téléphonez à 347-5127 ou 662-5108.

Tricycle. S'adresser au 342 rue Dequen, Saint-Gédéon, ou téléphonez à 345-2370.

Maison mobile et terrain située au lac Kénogami, Hébertville. S'adresser à Edmond Simard, rang sud, lac Kénogami.

Mobilier de salon en très bonne condition. Prix modique. Si intéressé, téléphonez à 662-7637.

Moteur de Volkswagen 1500, neuf, avec pièces usagées. Egalement à vendre, un paymaster. Téléphonez à 668-8291.

Tracteur de ferme Ford, 8N, en très bonne condition. Egalement à vendre, un camion Inter, 1 tonne, boîte fermée, 1966, en très bon ordre. Téléphonez à 668-8005.

Colonnes de son Phillips, 40 watts, RMS, 29" haut x 18" large x 10" profondeur. Prix à discuter. Téléphonez à 344-1463.

Bateau Princecraft de 16 1/2 pieds, avec toit, remorque, moteur Mercury 125 forces. Très bon état. Egalement à vendre, un mobilier de salle à manger en teck (6 chaises). Téléphonez à 668-7670 après 17 heures.

Table de ping pong réglementaire, 3-4 de pouce d'épaisseur, avec tous les accessoires, à l'état neuf. Prix: \$100. Téléphonez à 662-7568.

Mobilier de cuisine et chambre à coucher. Prix à discuter. Téléphonez à 662-2109.

Guitare électrique Sylvestone et amplificateur 15 watts RMS pour débutant. Etat neuf. Prix: \$125. Egalement à vendre, un petit camion Datsun 1973, 16,500 milles, prix: \$1,200. Acheteur sérieux seulement. Téléphonez à 668-8751 après 17 heures.

Bicyclette pour fille "Rapid" 3 vitesses, auvents pour roulotte de 21 pieds avec moustiquaire genre cuisinette, baignoire pour enfant. Le tout en très bonne condition. Prix à discuter. Téléphonez à 668-8216.

Mobilier de chambre à coucher comprenant 1 grand bureau avec miroir, 1 petit bureau, le sommier et le matelas. Téléphonez à 662-9796.

Robe de mariée blanche et rose, grandeur 8 ans, avec chapeau et ombrelle. Etat neuf. Bon prix. Egalement à vendre, une remorque recouverte qui conviendrait pour orchestre, pouvant contenir une motoneige. A l'épreuve de l'eau. Téléphonez à 349-2655 aux heures des repas ou après 16 heures.

Roulotte PMC 1974, à l'état neuf, entièrement équipée. Téléphonez à 662-7162 aux heures des repas.

Balance de tissus à la verge (automne) plus la frange pour rideaux, boutons, fermetures-éclairés, ainsi que plusieurs autres articles pour la couture. Egalement une machine à cheques Paymaster, une caisse enregistreuse et une balance de boucherie. Téléphonez à 662-5659.

Cheval d'équitation et selle western, prix à discuter. Téléphonez à 344-1035.

Chiens Beagle, âgés de 3 mois, excellents pour la chasse et prêts à l'entraînement. Téléphonez à 374-2252.

Caisse enregistreuse. Cause: 2 caisses en très bon état. Téléphonez à 662-9767.

Roulotte 8 x 24, 1977, semi-meublée, tapis mur à mur, isolée pour l'hiver. Idéal pour le camping ou le chasseur. Intéressés seulement. Téléphonez à 343-2148.

Orgue Lowray, meuble fini noyer, petit lesie incorporé, très propre. Acheteur sérieux. Prix: \$1,200. Téléphonez à 345-2740 le soir, entre 17 et 19 heures.

Voilier Lighting, dériveur 15 pieds, acajou, 4 voiles, très bon état. Téléphonez à 662-2078.

Local commercial. Situé au 313, St-Dominique, Jonquière, centre ville face à l'Hôtel de Ville. Téléphonez à 542-3750, M. Bilodeau.

Fournaise à l'huile, 110,000 B.T.U. avec réservoir. Très bonne condition. Prix à discuter. Convientrait pour atelier de réparation ou maison. Téléphonez à 668-8934.

A LOUER

Logement de 4 1/2 pièces, chauffé, éclairé, situé au 140 ouest, Sacré-Coeur, Alma. Téléphonez à 662-4156.

Logement de 4 1/2 pièces, chauffage électrique, situé sur la rue Taché. Logement de 4 1/2 pièces, chauffé, meublé, éclairé, situé sur la rue Boulanger. Logement de 5 1/2 pièces, situé sur la rue Moreau, prix: \$85.00. Téléphonez à 662-5290.

Logement de 4 1/2 pièces, moderne, chauffé, entrée laveuse et sècheuse, situé entre Saint-Bruno et Alma. Téléphonez après 5 heures, à 343-2638.

Logement de 5 1/2 pièces, chauffé, libre immédiatement, situé au 1214 Saint-Alphonse, Saint-Bruno. Egalement à louer, un entrepôt, libre immédiatement. Téléphonez à 343-2009.

Garçonnière meublée, conviendrait pour deux étudiants, située au 525 sud, Champlain, Alma. Prix: \$15 par semaine, par personne. Téléphonez à 662-9216.

Logement de 4 1/2 pièces, chauffé, éclairé, situé sur la rue Boulanger, tapis mur à mur. Logement de 3 1/2 pièces, chauffé, meublé, éclairé, situé sur la rue Champagnat, libre le 1er octobre. Logement de 3 1/2 pièces, chauffé, meublé, éclairé, situé sur la rue Scott, libre le 1er novembre. Téléphonez à 662-5290.

Logement de 4 1/2 pièces, libre le 1er novembre. Téléphonez à 668-2438.

Chambre située sur la rue Bergeron. Accès au déjeuner. Téléphonez à 662-5118.

Salon de barbier, tout équipé, avec très bonne clientèle, situé au 699 Saint-Alphonse, Saint-Bruno, libre le 1er octobre. Téléphonez à 343-2052.

Chambres avec cuisinette, salon, salle de lavage, entrée indépendante, convenant pour étudiants, situées au 175 Scott, Alma. Téléphonez à 662-6150.

Garçonnière meublée, chauffée, éclairée, tapis mur à mur, grand stationnement, paysage enchanteur, située au 1110 Villebois, Alma. Téléphonez à 668-7172.

Directement du propriétaire

Buick Park Avenue Ltd. 1977, intérieur en velours, équipée au complet: air climatisé, vitres électriques, barrure des portes électrique, contrôle de vitesse automatique, vitres teintées, toit de vinyle rembourré, roues de Mag, pneus radiaux, coffre électrique, radio AM-FM, stéréo-cassette, sièges électriques, dégivreur arrière électrique. Seulement 10,000 milles. Etat neuf. Téléphonez à 668-7847 ou 668-3902.

On offre

Un beau terrain de chalet de 70'x150', situé au chemin no. 3, sur le bord de la Belle-rivière. [Métabetchouan]. On peut y construire immédiatement un chalet. Tél.: 345-2756.

Discothèque Mobile "Le Baron"

Confiez vos soirées récréatives, vos réceptions de mariage, vos parties, etc... à un musicien de plus de 15 ans d'expérience. Contactez Raynald Lesage à 668-2903.

N.B. L'orchestre "Les Barons" est toujours à votre disposition pour soirées de tous genres.

Avis de rétrocession

La présente est pour aviser que, en vertu d'un acte enregistré au Bureau d'enregistrement de la Division d'enregistrement de Lac-Saint-Jean est Hébertville sous le no. 126985, la Banque provinciale du Canada (ci-après appelée "la Banque") a rétrocedé et transféré de nouveau à Voyages Michel Inc. (ci-après appelé "le client"), Plaza Alma, Alma, agence de voyages, tout droit, titre et intérêt de la Banque en vertu d'un transport général de créances fait par le client en faveur de la Banque en date du 12 octobre 1972 et enregistré au Bureau d'enregistrement de la Division d'enregistrement de Lac-Saint-Jean est Hébertville sous le no. 106814.

Fait ce neuvième jour de septembre 1977.

La Banque Toronto-Dominion
R. Girard, directeur

Notice of re-assignment and retransfer

Notice is hereby given that under Deed registered at the Registry Office for the Registration Division of Lac-St-Jean East, Hébertville under no. 126985. The Provincial Bank of Canada (herein called "the Bank") has released, re-assigned and retransferred to Voyages Michel Inc. (herein called "the Customer"), Plaza Alma, Alma, travel agency, all the rights, title and interest of the Bank under that certain General Assignment of Book Debts made by the customer to the Bank dated October 12, 1972, and registered at the Registry Office for the Registration Division of Lac St-Jean East, Hébertville under no. 106814.

Dated the 9th day of September 1977.

The Toronto-Dominion Bank
R. Girard, manager

Nouvelle boutique

Maintenant ouverte au 152 ouest, rue Sacré-Coeur, Alma, la boutique Dorina comprend des vêtements pour tous, à des prix exceptionnellement bas. Venez, on vous invite. Il y a des prix spéciaux d'ouverture. On vous attend ou téléphonez à 668-7879.

A vendre

Pour cause de départ, Montégo MX, 1975, 400 po.cu., 27,000 milles. Egalement à vendre, un mobilier de salon comprenant un divan et deux fauteuils, neufs, n'ayant jamais servi. Téléphonez à 668-7259.

A vendre

Tourbe à gazon. Téléphonez à 344-1510 ou 662-4178.

Esthéticienne-visagiste demandée

On demande une esthéticienne-visagiste avec ou sans expérience pour travailler à plein temps. Pour de plus amples informations, téléphonez à 668-2706 le jour ou à 668-2406 le soir.

On désire acheter

On désire acheter un terrain de 65 pieds de large, situé à Alma ou les environs. Téléphonez à 662-5695.

PAVILLON

DU FOYER ENR.

EN ARRIERE DE LA BOUTIQUE JAN-NINE

PLAZA D'ALMA TEL.: 662-2796



Dépositaire des armoires

et des fenêtres

Pella

Que ce soit pour

- Fenêtres à battants tout bois
- Fenêtres guillottes tout bois
- Portes patio tout bois
- Portes accordéon en bois

les petites annonces 662-2589

Votre petite annonce doit nous parvenir avant le mardi à 11.00 a.m. Tarif: \$2.00

Des balayuses seules ou avec balai mécanique et laveuses à tapis usagées de différentes marques, avec garantie. Téléphonez à 668-6787.

Des produits "Vanda Beauty Conselor". S'adresser à Mme Gabrielle Côté au 414 Harvey, Alma ou téléphonez à 662-7942.

Local commercial de 800 pi.ca. situé au 430 Sacré-Coeur, Alma. Téléphonez à 668-3325.

Garçonnière meublée, chauffée, éclairée, tapis mur à mur, entrée indépendante, stationnement, située à Desle. Téléphonez à 662-3384.

Des machines pour laver des tapis, de marque Electrolux, nettoyeur compris. S'adresser à Errold Fortin au 860 Ouest, rue Gauthier, Alma. Téléphonez à 662-9902.

Logement moderne de 4 1/2 pièces, situé à Saint-Bruno. Téléphonez à 343-2511.

Logement de 3 1/2 pièces, situé sur la rue Dominique, Alma. Chauffé, éclairé, tapis mur à mur, service de buanderie payante. Téléphonez le jour à 668-3137 et à 662-6995 après 6 heures. Prix: \$200 par mois.

Logement de 2 1/2 pièces, meublé, chauffé, éclairé, libre immédiatement. Téléphonez à 662-7255.

DIVERS
On demande à louer un logement de 5 1/2 pièces, pour couple sans enfant, situé à Alma. Téléphonez à 662-9716.

On demande une aide-familiale pour travailler à la semaine au quartier Isle-Maligne. Pour entretien de la maison seulement. Elle devra assurer son transport. Téléphonez à 662-6793 après 6 heures.

Redonnez de la vie à vos meubles de maison ou de chalet ainsi que vos meubles antiques. Nous décapons, teignons ou peignons meubles de tous genres. Estimation gratuite. Téléphonez à 481-2061 ou 347-3106.

Entrée en asphalte. Pour informations, téléphonez à 662-9519 après 6 heures.

Dame avec expérience désire garder des enfants âgés de 2 ans et plus, à la semaine seulement, à son domicile et pourraient coucher. Téléphonez à 344-1210.

Ceux qui veulent se faire lire la bonne aventure. Téléphonez à 662-2576.

On demande un modèle féminin avec expérience si possible pour poser le lundi soir (7h30 à 9h00) pour un cours de dessin. Pour plus d'informations: Collège d'Alma, extension 277.

On demande couples sérieux et ambitieux désirant se bâtir une sécurité financière à temps partiel. Téléphonez à 662-6936.

GAGNEZ DES \$\$\$ (temps partiel). Vente facile de bas pour hommes, bas-culottes, collants, etc. Obtenez catalogue gratuitement. Agissez dès maintenant. Nycole Hosiery, C.P. 252, Sainte-Julie, Qué. J0L 2C0.

Pension pour chevaux, box ou stalle, plusieurs milles de piste d'hiver et d'été. Téléphonez à 344-1367, Domaine Grizzly, rang 3, Hébertville.

Être en forme, c'est donc plaisant!



OFFRE D'EMPLOI

Gagnez de l'argent chez vous en adressant des enveloppes. Jusqu'à \$250.00 par 1,000 enveloppes. Faire parvenir une enveloppe portant son nom et adresse. Drake Forwarding, C.P. 246, Station "D", Toronto, Ontario, M6H 5J8.

Les Immeubles Household DEUXIÈMES HYPOTHÈQUES

Ni boni
Ni frais de courtage
Ni honoraires de démarcheur
SERVICE RAPIDE
Passez nous voir ou communiquez avec la succursale HFC la plus près de chez vous.
Demandez les services hypothécaires.
605 rue Sacré-Coeur
ALMA 662-6551
1454 Boul. Walberg
DOLBEAU 276-3660

NECROLOGIE

Est décédée le 6 septembre 1977, à Alma, à l'âge de 65 ans et 6 mois, dame Maria Minier, épouse de feu M. Egilde Perron, demeurant au 180 Albert-Naud, Alma. La dépouille mortelle a été exposée au Funérarium Coop, 486 nord, av. du Pont, Alma. Le service a été chanté vendredi le 9 septembre à 14 heures, en l'église Saint-Sacrement d'Alma. L'inhumation au cimetière paroissial. La direction des funérailles a été confiée à la Coopérative funéraire du Lac-Saint-Jean.

Est décédée le 11 septembre 1977, à Alma, à l'âge de 63 ans et 5 mois, dame Clara Prescott, épouse de feu M. Joël Néron, demeurant au 192 Melançon, Sainte-Monique. La dépouille mortelle a été exposée à la salle municipale de Sainte-Monique. Le service sera chanté mercredi le 14 septembre à 15 heures, en l'église de Sainte-Monique. L'inhumation au cimetière paroissial. La direction des funérailles a été confiée à la Coopérative funéraire du Lac-Saint-Jean.

Attention! Attention!

POUR SEULEMENT 75 CENTS L'HEURE PAR PERSONNE. APPRENEZ A DANSER LE CHA CHA, LA SAMBA, LE ROCK, LA VALSE, ETC. AVEC ROSE ET BERNY A ALMA. POUR INFORMATIONS, COMPOSEZ 662-5184.

ATTENTION Automobile à vendre

Directement du propriétaire, Dodge Charger sport, 1976, toit rigide, 2 portes, glace teintée, finition intérieure en velours, très propre. Prix d'aubaine, pour cause de décès. Téléphonez à 668-7823.

A vendre

En lot seulement, balance d'inventaire. Articles de sport et de quincaillerie. Prix de sacrifice. Téléphonez à 668-8293 après 18 heures.

A VENDRE Equipement de magasin

Lot de sections murales et un lot tout en métal. Supports, tablettes et crochets. Convient pour épicerie, dépanneur et autres commerces. Egalement à vendre, tablettes de métal galvanisées et fer angle troué, 4 comptoirs [dessus en "arborite" et devant vitré], longueurs: 4 pieds, 10 1/2 pieds, 11 pieds et 14 pieds. Téléphonez à 668-8293 après 18 heures.

Vraie aubaine

Cougar XR-7, 1974, entièrement équipée, plus 4 pneus neufs. Millage 15,600 milles, parfaite condition sur tous les points de vue. Téléphonez à 668-8293 après 18 heures, demandez M. Duchesne.

MECANICIENS DE MOTEUR DIESEL

3 ans d'expérience ou plus dans l'entretien et la réparation de moteurs et d'équipement diesel.

SALAIRES ET BENEFICES

\$20,000 à \$22,000 annuel pour la semaine de 40 heures. Le salaire mentionné inclu le boni de vie chère ainsi que la prime d'éloignement de \$150.00 pour personnes mariées et \$135.00 par mois pour célibataires.

En plus, ces emplois sont accompagnés de bénéfices sociaux tels que: jusqu'à 4 semaines de vacances payées après trois ans, fonds de pension, assurance-vie et maladie, assurance-salaire dont les primes sont entièrement payées par la compagnie. Un représentant de la compagnie sera au:

JONQUIERE
177, rue Saint-Dominique
Lundi le 19 septembre 1977
1h00 P.M. à 4h00 P.M.
CHICOUTIMI
50 ouest, rue Racine
Mardi le 20 septembre 1977
9h00 A.M. à 4h00 P.M.

OU
Faire parvenir vos qualifications par écrit à:
BUREAU DE L'EMPLOI LA COMPAGNIE MINIERE QUEBEC CARTIER
Port-Cartier, comté Duplessis
P. Québec, Canada

SAVIEZ-VOUS QUE?

La MAISON BERUBE ET FILS INC. peut vous offrir ses services à meilleurs prix que nulle part ailleurs à Alma.

à partir de **\$795⁰⁰ FUNERAILLES COMPLETES**

(Comprenant cercueil en orme et frais de services)

Thanatologues diplômés
26 ans d'expérience
Salon avec système d'air climatisé
Service, Dignité, Respect.

LA MAISON BERUBE ET FILS INC.

RESIDENCE FUNERAIRE
680 Ouest, Harvey Alma
RESIDENCE FUNERAIRE
620 Boul. Dequen Alma

BUREAU
680 Harvey Alma
Tél.: 662-6576

beauté féminine



avec Lily L. Larouche
Plaza I, Alma, 668-2706

Il est reconnu scientifiquement que des mesures préventives bien appliquées préservent jusqu'au bout du voyage, la solidité et la vie de vos dents. Or, une personne sur quatre possède une brosse à dents...

LE BROSSAGE DES DENTS

Le brossage des dents rationnel et systématique immédiatement après les repas est susceptible de réduire considérablement la fréquence des caries. Il est utile de posséder deux brosses à dents, dont une sera toujours

pas meurtrier, de préférence synthétique.

LES DENTIFRICES

Depuis leur lointaine origine, les dentifrices se sont présentés sous les formes les plus diverses. Fidèle à votre marque ou curieuse de nature, vous avez certainement tout essayé, des pâtes à rayures aux gelées translucides, de la menthe à la fraise, en passant par le chewing-gum.

Le dentifrice et la publicité qui s'y rattache est une excellente incita-

leur utilité. Mais on en parle peu et on n'y pense pas toujours. Pourtant, un simple geste agréable et la bouche est aseptisée, l'haleine parfumée.

LE DENTISTE

Deux visites annuelles. Exigez davantage de conseils de sa part et suivez-les. Même si vous êtes avancé en âge, demandez-lui de vérifier l'équilibre de vos dents.

Le rôle de la visagiste est d'orienter sa cliente vers un dentiste lorsque la bouche de celle-ci présente un certain défaut.

Exemple 1: Les caries viennent de l'extérieur, sauf dans les cas de maladies spéciales. Environ seize dents pour chaque gencive, la gencive diminue de volume avec l'âge, surtout chez les personnes ayant un dentier. L'art dentaire joue un grand rôle, non seulement dans l'esthétique de la bouche mais dans l'esthétique du visage. En effet, si une prothèse peut avantageusement remplacer des dents cariées, il existe aujourd'hui une méthode

qui permet d'améliorer des dents saines dont la disposition serait irrégulière ou dont l'émail serait abimé.

Exemple 2: Bouche creuse due à une prothèse ancienne; plus la bouche est creuse, plus le nez paraît long.

Exemple 3: Lèvres supérieures ridées à cause d'une prothèse trop petite et sourire disgracieux dû à des dents trop petites et trop courtes.

Exemple 4: Dents cariées qui peuvent occasionner des troubles tels que maux de tête et boutons, sans parler de la mauvaise haleine; dents jaunes; dents sales, provoquées par la cigarette; dents cassées, etc.

Encore une fois, consultez votre dentiste. La peur du dentiste est démodée. Quoiqu'il en soit, il ne néglige rien pour vous éviter la douleur.

Le sourire est un des atouts les plus importants de la femme; il peut être invitant ou repoussant. Soignons donc notre bouche et conséquemment notre sourire.

La semaine prochaine: la cellulite et les vergetures.

L'hygiène de vos dents

sèche. Il semble que l'utilisation d'un produit sur la brosse dissimule les débris interdentaires et l'importance des dépôts au ras des gencives. Aussi, est-il bon de commencer par éliminer à la brosse sèche ces éléments obstruc-teurs, ensuite pratiquer votre brossage émoullent et parfumé de façon à masser les gencives d'un mouvement rotatif et vertical puis l'émail des dents sur toutes les faces.

La brosse renouvelée tous les trois mois doit être de petite taille pour accéder à toutes les faces et contourner les dents du fond. Son poil ferme et non

tion au brossage des dents et des gencives, il possède un pouvoir nettoyant sous l'action mécanique de la brosse, il permet de se dégager rapidement d'impressions désagréables, il jouit d'un léger pouvoir antiseptique.

Aujourd'hui, à quel rythme utilisez-vous vos dentifrices? Trois fois par jour? C'est très bien. Les déchets alimentaires n'ont pas le temps de s'attaquer à vos dents. Deux fois? C'est encore bien. Une fois? C'est peu et pensez que microbes et débris ont toute la nuit, voire 24 heures, pour attaquer, creuser, ternir.

Les bains de douche ont eux aussi

Prêts et bourses

Etudiants,
dans quelques jours,
il sera trop tard!



La date limite pour faire votre demande est le 30 septembre

Les formulaires sont disponibles dans tous les collèges et toutes les universités du Québec ainsi que dans les Directions régionales du ministère de l'Éducation. Complétez-le et retournez-le dès maintenant.

Gouvernement du Québec
Ministère de l'Éducation
Service des prêts et bourses aux étudiants

Édifice G, 22e étage, Québec G1R 5A5
Tél. 643-3750

Ça
presse!



Grand écart

On ne vous en demande pas tant. Marchez, nagez, courez un peu. Bref, soyez actifs et découvrez une nouvelle vie.

Être en forme, c'est donc plaisant!

PARTICIPATION

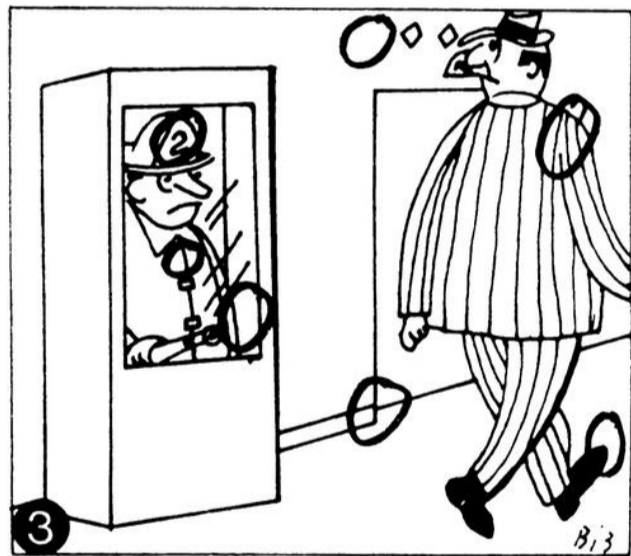

Pour ceux qui possèdent un congélateur nous vendons le porc et le bœuf en quartier au prix du gros...

LE ROI DU BOEUF INC.

BOEUF DE L'OUEST POUR CONGELATEUR DEBITE EMBALLE	FESSE D'AGNEAU DEMIE OU COMPLETE \$1.29 la lb	ROTI DU ROI \$1.89 la lb
FRUITS DE MER	PORC A ROTIR \$1.09 la lb	VEAU ROULE \$1.69 la lb
RAISINS BLEUS \$1.99 le panier	POMMES \$0.99 sac 5 lb	CUISSES DE POULET \$0.89 la lb

Nous préparons des buffets pour tous genres de réceptions.

Poissons frais à vendre

N.B. Nous possédons présentement du café importé, du fromage importé, du pâté de foie gras et des viandes froides assorties.

600 rue Harvey
662-6697
230 Boul Dequen
668-8305



COMMISSION
SCOLAIRE
REGIONALE
DU LAC-ST-JEAN

ATTENTION

Vous possédez quelques expériences en animation communautaire ou quelques qualifications en animation.

Nous sommes à la recherche de personnes qualifiées, possédant une bonne expérience dans le domaine, le goût du travail avec les groupes, les associations, etc.

Pour de plus amples informations, rendez-vous au pavillon Wilbrod-Dufour jeudi le 15 septembre à 20:00 heures, au local 0195.

LE SERVICE DE L'EDUCATION DES ADULTES



LA COMMISSION
SCOLAIRE
REGIONALE
DU LAC-ST-JEAN

DIRECTION DU PERSONNEL

RE: OUVERTURE DE POSTE
D.P. 77-78 0169
POSTE: MI-APPARITEUR
ENDROIT: ECOLE CURE-HEBERT
Rue Turgeon
HEBERTVILLE
[M. P.H. Fortin, dir.]

NATURE DU TRAVAIL:

Assister le personnel enseignant, le personnel technique et les étudiants en mettant à leur disposition le matériel nécessaire à la réalisation d'expérience et d'activités relatives aux matières enseignées en laboratoire, en atelier ou en stage.

QUALIFICATIONS REQUISES:

Scolarité et expérience
Avoir complété un cours secondaire V, avec option appropriée à la fonction, ou détenir un diplôme ou une attestation d'études dont l'équivalence est reconnue par l'autorité compétente.

DUREE DU TRAVAIL:

Cet emploi se terminera le 30 juin 1978.

SALAIRE:

\$172.20 par semaine (35 heures)
\$206.50 par semaine (35 heures)

TOUTES LES DEMANDES DOIVENT PARVENIR LE
OU AVANT LE 23 SEPTEMBRE 1977 A:

C.S.R. LAC-ST-JEAN
350 sud, boul. Champlain
Alma, Lac-Saint-Jean
DIRECTION DU PERSONNEL



PROVINCE DE QUEBEC
COMMISSION SCOLAIRE
REGIONALE
DU LAC-SAINT-JEAN

AVIS PUBLIC

AVIS PUBLIC est par les présentes donné que messieurs les commissaires d'écoles ont adopté une résolution d'emprunt par obligations de \$227,000.00 pour le financement du budget d'immobilisations 1977-78, à leur séance du 7 septembre 1977.

Toute personne intéressée peut prendre connaissance de cette résolution d'emprunt au bureau du directeur des Services financiers, M. Georges-Henri Fortin, 350 sud, boulevard Champlain, Alma.

Elle entrera en vigueur conformément à la loi.

Donné à Alma, ce 12e jour de septembre 1977.

ELIE FORTIN
directeur général

LA COMMISSION SCOLAIRE REGIONALE
DU LAC-SAINT-JEAN

Appel d'offres no: 77-70

CUEILLETTE DES ORDURES 77-78

La Commission scolaire régionale du Lac-Saint-Jean recevra jusqu'à 2:00 heures, mercredi le 21 septembre à 350 sud, boulevard Champlain, Alma, des offres sous enveloppes scellées pour la cueillette des ordures de tous les services et écoles de la Commission scolaire régionale du Lac-Saint-Jean.

Chaque soumissionnaire remettra son offre sur le "Bordereau de soumission" préparé à cette fin par la Commission scolaire. L'offre sera remise dans l'enveloppe fournie à cette fin par le service de l'équipement de la C.S.R.

Les soumissionnaires pourront se procurer les cahiers de charges et autres documents à compter de mercredi le 14 septembre, en s'adressant à monsieur Léonce Côté, directeur du service de l'équipement de la C.S.R., à 350 sud, boul. Champlain, Alma, tél.: 668-7931.

Les soumissionnaires sont invités à l'ouverture des offres en public, qui aura lieu à 2:00 heures, mercredi le 21 septembre à 350 sud, boul. Champlain, Alma.

La Commission scolaire ne s'engage à accepter ni la plus basse, ni aucune des offres reçues et ouvertes; elle se réserve également le droit d'accepter toute soumission en tout ou en partie.

LEONCE COTE
Service de l'équipement

Alma, le 8 septembre 1977.

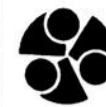

LA COMMISSION
SCOLAIRE
REGIONALE
DU LAC-ST-JEAN

DIRECTION DU PERSONNEL

RE: OUVERTURE DE POSTE
D.P. 77-78 0170
POSTE: MI-AGENT DE BUREAU CLASSE -II-
ENDROIT: ECOLE CURE-HEBERT
250, Turgeon
HEBERTVILLE
[M. P.H. Fortin, dir.]

NATURE DU TRAVAIL:

Exécuter un ensemble de travaux reliés à l'apprent des volumes et autre matériel. Exécuter également un ensemble de travaux reliés aux prêts de volumes.

QUALIFICATIONS REQUISES:

Scolarité et expérience
Avoir complété un secondaire IV, avec option appropriée, ou détenir un diplôme ou une attestation d'études dont l'équivalence est reconnue par l'autorité compétente.

DUREE DE TRAVAIL:

Cet emploi prendra fin le 30 juin 1978

SALAIRE:

Entre \$171.50 et \$182.00 par semaine (35 heures)

TOUTES LES DEMANDES DOIVENT PARVENIR LE
OU AVANT LE 23 SEPTEMBRE 1977 A:

DIRECTION DU PERSONNEL

C.S.R. LAC-ST-JEAN
350 sud, boul. Champlain
Alma, Lac-Saint-Jean

COMMISSION SCOLAIRE DE NORMANDIN

APPEL D'OFFRES

La Commission scolaire de Normandin recherche les services d'un PROFESSIONNEL:

pour agir comme Conseiller pédagogique à temps partiel en éducation physique et activités sportives et culturelles

et, dans le cadre d'une expérience particulière,

pour oeuvrer à la liaison et à la mise au point de mécanismes de collaboration avec et entre les organismes de loisirs municipaux du territoire de la commission scolaire.

ATTRIBUTIONS:

- Conseiller et assister le personnel de cadre responsable de l'éducation physique et des activités sportives et culturelles, quant aux besoins, programmes et activités, fournitures et matériel spécialisé, participation du personnel et utilisation des ressources existantes.

- Animer le personnel des écoles quant à l'application des programmes et à l'organisation d'activités.

- Voir aussi à établir la liaison et assurer la collaboration avec le milieu et les organismes de loisirs en place. Avec la commission scolaire et les municipalités, il aidera particulièrement à la mise en place de mécanismes propices à favoriser de façon stable la coordination et le développement des loisirs.

CATEGORIE D'EMPLOI:

- Professionnel non-enseignant.

QUALIFICATIONS REQUISES:

- Devra détenir un diplôme universitaire terminal de premier cycle, dans une discipline appropriée. L'expérience, en milieu scolaire d'une part et en milieu communautaire d'autre part, fera l'objet d'une considération particulière.

CONDITIONS:

- L'engagement à la Commission scolaire, à temps partiel, fera l'objet d'un contrat de service se terminant au 30 juin 1978.

DATE LIMITE:

- Chaque candidat devra accompagner son offre de services de son curriculum vitae.

- Les intéressés devront faire parvenir leur offre sous pli cacheté, avant seize heures (16h), le 23 septembre 1977, à l'adresse suivante:

Directeur général
COMMISSION SCOLAIRE DE NORMANDIN
197, rue du Centre sportif
NORMANDIN
G0W 2E6

COMMISSION DE CONTROLE DES PERMIS D'ALCOOL DU QUEBEC

AVIS

Les personnes ci-après mentionnées
ont demandé les permis suivants

NOM	ADRESSE	CATEGORIE
Québec, le 2 septembre 1977.		
COMTE DE LAC-SAINT-JEAN		

GARNEAU, Jean-Marie (suite à une vente) Motel Alma Inc.	Motel Alma Inc. 2680 sud, av. du Pont Alma (ville)	(1) Restaurant (1) Bar avec danse (dans Motel)
------------------------------------------------------------------	----------------------------------------------------------	---------------------------------------------------------

TREMBLAY, Rémi	500 O., Sacré-Coeur Alma (ville)	Changement de la capacité du Bar avec danse et spectacles existant
----------------	-------------------------------------	-----------------------------------------------------------------------------------

Afin d'être valide, toute objection à ces demandes doit être faite par écrit, dûment motivée et assermentée dans les 15 jours du présent avis au:

SECRETAIRE GENERAL

Case postale 190, Station B, Québec 2, Qué.
G1K 7A6

VILLE D'ALMA Appel d'offres



DENEIGEMENT

ANNEES 1977-78-79-80

La Ville d'Alma demande des soumissions pour le déneigement des rues de la ville d'Alma, pour une longueur totale approximative de 48.40 km ou 30.07 milles.

Les plans, cahiers de charges et formules de soumission peuvent être obtenus au bureau du greffier de la Ville.

Les soumissions cachetées avec annotation dans le coin inférieur gauche de l'enveloppe "Soumission pour déneigement de rues dans la ville d'Alma" seront reçues au bureau du greffier de la Ville d'Alma, jusqu'à 14:00 heures le 27 septembre 1977.

L'ouverture des soumissions se fera publiquement le même jour et à la même heure, en la salle du Conseil municipal.

La Ville ne s'engage à accepter ni la plus basse, ni aucune des soumissions reçues.

RAYMOND FORTIN, greffier
Ville d'Alma

Donné à Alma, le 12 septembre 1977.

Le jogging

Quelques maux provoqués par le jogging

La semaine dernière, dans cette chronique, nous avons traité du poing au côté et de courbatures. Toutefois, d'autres douleurs peuvent survenir au cours d'un entraînement. Nous tenterons d'en aborder un certain nombre.

Crampes musculaires

La crampe, c'est un refus du muscle de se relâcher, une contraction qui est devenue incontrôlable. Cette douleur peut être due à une perte excessive de sel lors d'un effort prolongé. La crampe devrait disparaître rapidement en massant l'endroit douloureux et en étirant le muscle.

Par ailleurs, pour le jogger, les ampoules sont localisées derrière le talon, sous le pied ou encore sur le côté du pied. Des souliers trop serrés et des bas non appropriés favorisent l'apparition des ampoules. Si vous avez une ampoule qui n'est pas crevée, il faut la faire en utilisant une pointe stérilisée et vider l'ampoule de son liquide. N'enlevez pas la peau qui la couvre.

Entorse de la cheville

L'entorse, communément appelée foulure, résulte de l'étirement, avec ou sans déchirure, d'un ligament. L'entorse de la cheville survient la plupart du temps lorsqu'une personne se tourne la cheville. Citons le cas du jogger qui court sur un terrain accidenté lorsque brusquement il se vire la cheville en mettant le pied sur une roche. Des signes d'entorse sont une douleur vive à la cheville suivie peu de temps après d'une enflure douloureuse. Dans ce cas, le plus tôt possible, il faut appliquer de la glace sur la cheville et diminuer les activités physiques pour quelques jours. Si cette douleur persiste, il faut consulter un médecin.

Une autre douleur qui peut survenir lorsqu'on débute trop vite au jogging s'appelle l'inflammation du tendon

d'Achille ou tendinite. Cette inflammation cause une douleur derrière le talon lors de la marche ou la course. La disparition de cette douleur est conditionnelle à un repos complet de la cheville aussi longtemps qu'elle n'est pas disparue. Si cela persiste après 10 à 12 jours, il y aurait lieu de consulter un médecin.

Partie antérieure de la jambe

Il arrive que des personnes se plaignent de douleurs localisées sur la partie antérieure de la jambe. Une mauvaise technique de jogging (attaquer le sol trop durement avec le talon par exemple), une piste de jogging à surface dure peuvent provoquer ce genre de douleurs. Il faut de 2 à 3 semaines avant que cette douleur disparaisse. Si ça persiste après ce laps de temps, il peut s'agir de l'inflammation de la membrane externe du périoste.

D'autre part, le genou est souvent sujet à des malaises en jogging. Lorsqu'on ressent une douleur ou un malaise inhabituel au niveau du genou,

il faut prendre garde. Si la douleur persiste et s'intensifie, il serait sage d'aller voir son médecin. Les personnes qui ont dû subir des opérations comme un ménisque enlevé, devraient prévenir le responsable de leur programme de conditionnement physique.

Douleur dans le bas du dos

L'inactivité physique, une mauvaise posture et une faible musculature dorsale et abdominale contribuent de diverses façons à cette fameuse douleur ressentie dans la partie basse du dos et qui assaille plusieurs milliers de personnes. Dans ce cas, il serait bon de renforcer les muscles abdominaux afin de stabiliser la posture. En outre, si vous êtes de ceux qui ont un ventre proéminent, évitez le jogging rapide et hâtez-vous de diminuer la masse de graisse.

N.B. : Les informations de cette chronique sur les douleurs du jogging sont tirées du livre "LE JOGGING", par Richard Chevalier, publié aux éditions de l'homme.

LALANBERGE Ltée
COURTIER
640 Sacré-coeur Alma - TEL. 668-2347

A VENDRE

Maison résidentielle située au 810 Lévis, Alma. A-2.

Maison résidentielle située au 240 rue Potvin, Hébertville. A-3.

Bungalow situé au 605 Lafrance, Alma. A-5.

Maison résidentielle située au 1130 Levasseur, Alma. A-12.

Maison résidentielle située au 320 boul. Larouche, Alma. A-14.

Maison résidentielle située au 140 Laliberté, Alma. A-13.

Maison résidentielle située au 725 nord, Jourdan, Alma. A-6.

Maison résidentielle située au 2001 Villebois, Alma. A-1.

Bungalow situé au 325 Dolbec, Alma. A-4.

Commerce de fleurs à Alma. B-1.

Commerce dans la Plaza I et Galeries Lac-Saint-Jean. B-2.

Restaurant avec gaz-bar à Hébertville. Avec les accessoires. B-3.

Commerce de quincaillerie situé à Alma. Pour futurs hommes d'affaires. B-4.

Epicerie très bien située à Alma. Excellents revenus. B-6.

A VENDRE — Manufacture de produits à bijoux. B-7.

2 logements, au 3640 rang Melançon. C-1.

Bâtisses d'acier



Serge Tremblay
668-3280



Marcal Lalancette
668-3835



Bernard Boudreault
668-7369

3 logements au 915 Tachereau, Alma. Revenus \$400 par mois. C-6.

Maison neuve située au 825 Vilco, Delisle. F-1.

A VENIR: Modèle Vaudreuil, 24 x 40, rue Scott, Alma. F-4.

HOTEL à vendre aux environs d'Alma. Revenu annuel \$300,000. pour informations: Serge Sabin Tremblay.

A louer: Local commercial situé au 640 Sacré-Coeur, entrée Plaza II et rue Sacré-Coeur.

Lalanberge Ltée vous informe gratuitement! Vous n'avez qu'à communiquer avec nous à 668-2347, que ce soit pour une visite ou pour des informations.

668-2347

DEPOSITAIRE DES MAISONS PRE-FABRIQUEES



MAISONS latendresse

SUBVENTION GOUVERNEMENTALE Jusqu'à \$132. par mois.



Solidarité au tiers monde
OXFAM



TEL.: 343-2334
668-3611
2365 sud, ave Du Pont
Alma

Les Améliorations LRD Inc.

Rep. autorisé Acier Stelco
VENTE ET POSE — REVETEMENT:
ACIER ET ALUMINIUM

LAVAL CARON
REPRESENTANT

NORMAND DION
REPRESENTANT

Votre carnet professionnel

Courtiers d'assurances

Un Service d'Assurances Complet

ANDRE L. BOSCH
représentant
ALBERT R. GREGOIRE
représentant

vie, maladie, salaire, bénéfices marginaux

TREMBLAY ASSURANCE L.TÉE

COURTIERS D'ASSURANCE AGRÉÉS

505, BOUL. DEQUEN NORD ALMA, QUE. - G8B 5P7
TELEPHONE (418) 662-6413

Gauthier, Gagnon & Associés Ltée
COURTIERS EN ASSURANCES

612 rue SACRE-COEUR — Tél.: 662-7974
ALMA

Jean-Paul Gaudreault
courtier
Tél.: 662-7188

HARVEY et BARIBEAU
ASSURANCES GÉNÉRALES

TOUJOURS A VOTRE SERVICE

545 SACRE-COEUR ALMA
TEL.: 662-3439

Optométriste

André Deschenes, o.d.
OPTOMETRISTE

RES.: 662-2306
BUR.: 662-7171

PLAZA D'ALMA 500, Sacré-Coeur O. ALMA

Jean Lambert
OPTICIEN D'ORDONNANCES
LUNETTES + VERRES

428 Collard ouest Alma
Tél.: 662-6515

Notaires

Code Régional: 418 V.-U. Larouche 347-3115
Bur.: 662-6579

V.-U. LAROUCHE
Notaire

V. U. Larouche b.a., LL.L.
C.P. 700 ALMA, P.Q.
Les Galeries Lac St-Jean Inc.

demers, boily, tremblay, lapointe, notaires

540, rue sacré-coeur, alma, qué. - G8B 1M2
téléphone (418) 668-8343

j.-claudio demers, b.a., II.L.
gaëtan boily, b.a., II.L.
gratien tremblay, b.a., II.L.
michel lapointe, b.a., II.L.

Ingénieurs - Architectes

Tremblay, Nadon, & Ass.
Ingénieurs-Conseils

Bur. tél.: 668-8307
668-8308

Génie civil, mécanique, électrique, industriel

300, rue Savard O., Alma, Lac-St-Jean, P.Q.

ROBERT TREMBLAY
325, Boul. Auger O., Alma

Lemieux, Morin, Bourdage, Doucet, Simard & Associés
Ingénieurs-conseils

Structure Travaux Municipaux Mécanique Electricité Voirie Génie Industriel Génie Agricole Environnement

Jonquière Alma Roberval Sept-Îles Montréal

670 rue Sacré-Coeur ouest, Alma, P.Q.
Tél.: (418) 662-6639

ALMA 662-6439 PORT-ALFRED 544-6111 CHICOUTIMI 549-6680

Gravel Cauchon Simard et Ass.
Ingénieurs conseils

charpente électricité mécanique génie sanitaire industriel
URBANISME

le lac-st-jean

Les petites annonces, ça rapporte

662-2589
662-3643

Comptables agréés

Dollard Bhéner
COMPTABLE AGRÉÉ
Bureau: 511 du Cran Sud, ALMA Tél.: 662-2607

hamel leclerc et associés
COMPTABLES AGRÉÉS

JULES HAMEL, L.S.C.C., C.A.
NORMAND LECLERC, L.S.C., C.A.
GILLES LAPENSEE, L.S.C.C., C.A.
LAVAL BOULIANNE, B.A.A.; C.A.

TEL.: 668-8325

535 Ouest, rue Collard, Alma

Paul Martel
COMPTABLE AGRÉÉ

Bureau et Résidence: 192 Scott est
Alma - Tél.: 668-8351 ou 662-5482

Lemieux, Harvey, Lemieux & Associés
COMPTABLES AGRÉÉS

Rémi Lemieux, L. Sc. C., C.A.
Rosaire Harvey, L. Sc. C., C.A.
Serge Lemieux, B. Sp. Adm., C.A.
Michel Côté, B. Sp. Adm., C.A.

580 ouest, Sacré-Coeur, Alma - 662-6516
5 rue St-Antoine, Métabetchouan - 349-3454

Comptables c.g.a.

Tremblay, Côté & associés c.g.a.
comptable généraux licenciés

Louis Tremblay, c.g.a.
Alain Côté, c.g.a.
425 Sacré-Coeur, "Edifice Collard"
ALMA, P.Q. Tél.: 668-8600

Avocats

J.-V. FLEURY
AVOCAT

Etude légale:
FLEURY, BERGERON ET SAVARD
AVOCATS

J. Vincent Fleury, B.A., LL.L.
Alain Bergeron, D.E.C., LL.L.
Sylvie Savard, D.E.C., LL.L.

625, rue Sacré-Coeur ouest,
ALMA, P.Q., G8B 1M5
Tél.: (418) 662-6615

Bureau LE SOIR (sur rendez-vous)



Trois recrues qui ont impressionné leur instructeur: Rodrigue Landry, Yves Gaudreault et Marc Perron. Un des instructeurs du système défensif, Gilles Aubry, est en train de leur expliquer un jeu.



Un trio qui totalise plus de 600 livres de muscles: Carol Villeneuve, Bruno Doré et Pierre Brisson.

Les Jeannois débutent leur troisième saison samedi au collège local

Plus d'expérience et de poids

Texte et photos: Normand SIMARD

ALMA- "Vous n'êtes pas sans savoir que trois semaines d'entraînement, c'est peu pour se préparer à notre match du 17 septembre. C'est pour cette raison que nous aurons une séance dimanche..."

"Vingt-cinq «push-ups» pour tout le monde..."

C'est ainsi que s'exprimait l'instructeur-chef des Jeannois du Collège d'Alma, Conrad Lortie, jeudi dernier, lors d'un entraînement régulier de la formation locale qui évolue au plan provincial. Et les 25 «push-ups»? Simplement parce qu'un joueur a fait un signe de désapprobation lorsque Lortie a parlé de cette séance du dimanche.

Après cet exercice essoufflant qui débutait mal ou bien la pratique, tout dépendant à quel point de vue on se place, la formation de football du collège a trimé dur et chacun y est allé à fond de train.

C'est ça le football, de la discipline, de la motivation, beaucoup d'agressivité et cette nécessité de penser dans un ensemble, de prendre conscience que l'individu doit travailler pour l'équipe.

En contestant cette décision de l'instructeur pour une pratique le dimanche, ce joueur venait de déroger du chemin à suivre, de cette discipline sévère au football. Lortie a sitôt réagi.

Formation plus lourde

Somme toute, les Jeannois sont à l'entraînement depuis trois semaines et à la lueur de ce qu'on a pu constater, jeudi dernier, c'est une formation plus lourde que l'an passé, plus expérimentée et nettement améliorée qui sautera sur le terrain du collège pour affronter Granby, samedi après-midi.

Tout de même, les recrues devront redoubler d'ardeur pour combler le départ des Gabriel Albert, Gilles Aubry, Jimmy Boudreault, Robert Gagnon, Jacques Gaudreault et Sylvain Villeneuve. De plus, deux joueurs qui évoluaient également l'an dernier sont revenus au collège, mais ne pourront jouer en raison d'une blessure au genou, il s'agit de Claude Walsh et de Paul Potvin. Ce dernier excellait au poste d'ailier défensif, mais il appert qu'il pourra aider les Jeannois comme botteur de précision.

Quant aux recrues, Conrad Lortie s'est dit impressionné par ce contingent de nouveaux joueurs, soit environ 25, tous motivés, dont plusieurs ont un talent exceptionnel pour cette discipline: "Yves Gaudreault fait partie de ceux-là et il nous a étonnés énormément aux plans de la mobilité, de l'intelligence, de la maîtrise des rudiments du football," a indiqué l'instructeur-chef des Jeannois. Signalons que Gaudreault est un solide gaillard de 195 livres et de six pieds un pouce. Il évoluera à la position d'ailier défensif.

En outre, d'autres recrues se signalent par leur travail efficace, leur sérieux et leur concentration au travail: Pierre Bhé-

rer, Richard Gagné, Robin Harvey, Rodrigue Landry, Dany Lavoie, Christian Martel et Marc Perron. Ce dernier mesure 6 pieds et 3 pouces.

Offensive améliorée

Aux deux premières saisons des Jeannois, l'équipe a toujours connu des problèmes à l'offensive, mais on croit, du côté des instructeurs, que de l'amélioration sensible va se produire à ce niveau. D'autant plus que la plupart des joueurs qui feront partie du système offensif, ont de deux à quatre ans d'expérience au football: "Nous avons un rapide coureur comme demi-offensif en Benoit Tardif et avec cette amélioration aux lignes, je pense qu'il pourra profiter de trouées qui ne se présentaient pas les autres années," de dire Lortie. Il croit également que ce joueur de quatre ans d'expérience au football connaîtra sa meilleure saison s'il continue à travailler comme il le fait depuis le début de la saison.

C'est un peu ce correctif à l'offensive qui permet d'entrevoir cette saison 77 avec optimisme dans le camp des Jeannois: "Nous visons une quatrième place au classement, ce qui nous permettrait de devancer deux formations," a mentionné l'instructeur des Jeannois.

Mais Lortie soutient qu'il faudra arracher cette quatrième position au prix d'un travail constant et d'une motivation à toute épreuve. Le chef de file de la formation régionale de football collégial n'est pas sans savoir qu'il ne peut compter que sur un seul quart d'expérience. Egalement, Lortie aura du travail pour corriger le manque de versatilité à peu près à tous les postes: "Je n'ai pas vraiment de joueurs dans le club qui peuvent briller à plusieurs positions et c'est une lacune dans une équipe" de dire Lortie.

Malgré cela, il croit que les siens sauront tirer avantageusement leur épingle du jeu. Avec les Yves Tremblay, Denis Morais, Carol Villeneuve, Bruno Doré, Jacques Lapointe, Benoit Tardif et Magella Côté, il y a de l'expérience et des gars qui veulent oublier les défaites des deux dernières années.

Maturité

A cette visite au camp des Jeannois,

on a constaté que l'esprit était bon, voire meilleure que les autres années et que l'ensemble avait pris de la maturité. Il reste à savoir ce que cela va donner samedi après-midi, lors de cette visite de Granby, dans ce qui va constituer le premier test pour les Jeannois avant de rencontrer les redoutables formations de Sherbrooke et de La Pocatière.

D'ici samedi, la troupe de Lortie va tenter de polir ses jeux et d'accentuer la

préparation mentale. Assisté de deux instructeurs en Gilles Aubry et André Baillargeon, certainement que l'instructeur-chef des Jeannois saura préparer son équipe à cette première tant attendue, au terrain amélioré du Collège d'Alma. C'est un rendez-vous à ne pas manquer pour toute la gent sportive régionale afin d'assister à du football collégial à son meilleur, aussi pour encourager les locaux. Le match va débuter à 14:00 heures.

POURQUOI ATTENDRE !

Achetez votre maison avant l'augmentation des prix.

ON A POUR VOUS

- 5 terrains disponibles à Delisle
- 5 terrains disponibles à Isle-Maligne
- Peu de comptant requis

- Prix avantageux
- Octroi possible
- Nous pouvons livrer une maison usinée sur votre fondation

Avant l'hiver, soyez à la chaleur dans une de nos maisons

BIENVENUE A NOTRE MAISON MODELE SITUEE A L'USINE DE MAISONS SECTIONNELLE PERRON, 2025 ST.-ALPHONSE NORD ST-BRUNO.

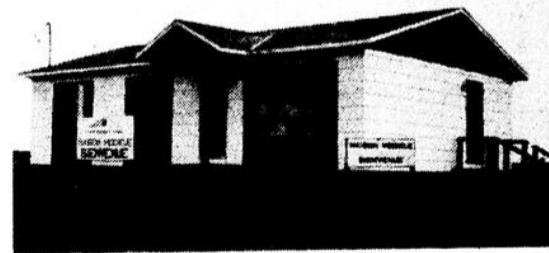
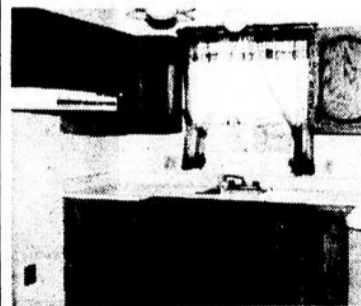

MAISON MODELE OUVERTE
Tous les jours de la semaine jusqu'à 5.00 heures
dimanche de 1.30 heure à 3.30 heures
le soir sur rendez-vous seulement

Daniel Lafrance, agent
265 Boutet, Alma
668-8818-8368

Spisi INC.

Société de prêts et d'immeubles S.I. Inc. courtier en immeuble

668-8818

le sport au collège d'alma

Russel Dion nommé président de la ligue de hockey intra-murale

Par Serge FORTIN

Lors d'une réunion tenue au Collège, la semaine dernière, d'importants changements ont eu lieu au sein de l'exécutif de la ligue de hockey intramurale regroupant quatre formations. Ainsi, Russel Dion a été nommé le nouveau président du groupement, succédant à Rémi Simard qui occupait cette fonction en 76-77. Dion sera aidé par Mario Bolduc, secrétaire, et Denis Bouchard, trésorier.

Les activités de ce circuit débiteront à la mi-octobre, avec la présentation de parties les lundi

et mercredi, à 22h30. Une invitation est lancée à tous les étudiants intéressés au hockey intramural.

D'ailleurs, une réunion sera convoquée incessamment pour informer davantage tous ceux qui auront inscrit leur nom aux endroits habituels.

Le volleyball mixte repart

Tout porte à croire que le volleyball regroupant étudiants et étudiantes fonctionnera encore cette année.

Les inscriptions qui se termineront aujourd'hui permettent de le croire et selon les promoteurs de cette discipline, le programme des parties, le nombre des équipes, bref, tout ce qui entoure l'organisation d'une telle activité, devraient être finalisés dès cette semaine. Cette discipline commencera ses activités dans la semaine du 19 au 22 septembre.

INFO-INTRA

Déjà 20 inscriptions sont parvenues au responsable du karaté, Richard Larouche. Il semble que cette nouvelle discipline deviendra populaire au sport collégial cette année. Les cours se donneront les mardi et jeudi, de 19h00 à 21h00, à la Palestre, et sont gratuits.

Le seul professeur féminin, à la section d'éducation physique, Hélène O'bomsawin, animera encore cette année un cours de danse moderne. Ces cours auront lieu à la Palestre.

Déjà quarante étudiants se sont inscrits au jamboree plein air qui aura lieu prochainement au Mont Valin, à Chicoutimi. Cette activité régionale, organisée par le Cegep de la métropole saguenéenne, est appelée à connaître un immense succès.



L'INDUSTRIELLE
COMPAGNIE D'ASSURANCE SUR VIE

Assurance-Vie
Fonds de pension
Assurance groupe

425, rue Sacré-Coeur ouest,
Alma, Qué. G8B 1M4

Bur.: 662-6481
Ré.: 345-2318 - 343-2924



PIERRE FORTIN

Volleyball

Du pain sur la planche pour les Jeannois

L'équipe intercollégiale de volleyball pour la section masculine, disputera quatre tournois à caractère régional cette année, dont deux à Alma, un à Jonquière et un autre à Chicoutimi. Du côté provincial, la formation locale se rendra à Québec le 10 décembre et à Hauterive, le 25 février, pour y disputer des tournois "invitation."

Par ailleurs, le 4 mars, les Jeannois tenteront de se qualifier pour le championnat de la division nord-est de la Fédération des associations sportives collégiales du Québec, dans une compétition qui se déroulera à Québec.

On est optimiste du côté de cette équipe. On sait que les joueurs se sont rencontrés à deux reprises lors de la période estivale, question de faire le point sur leur entraînement personnel et de scinder l'esprit d'équipe. En somme, un genre de pré-camp saison: une bonne initiative de la part des entraîneurs.



Avec un choix
pareil, c'est facile
de bien vous servir!

Laval Tremblay

VOTRE AGENT MOLSON

Grand écart

On ne vous en demande pas tant.
Marchez, nagez, courez un peu.
Bref, soyez actifs et découvrez
une nouvelle vie.

Être en forme,
c'est donc
plaisant!



COTE FINA SERVICE

■ spécialité: ALIGNEMENT ■ Distributeur des pneus Fina
HEBERTVILLE STATION 343-2340

Mini-loto

TIRAGE: 724^{ème}
VENDREDI 9-9-77

NO	SERIE	NUMERO	PRIX	QUANTITE POSSIBLE	NUMERO(S) DANS LA SERIE	PRIX
1 ^{er}	30	95340	\$50,000	144	95340	\$1,000
2 ^e	20	31080	\$50,000		31080	
3 ^e	21	44465	\$50,000		44465	
4 ^e	27	96804	\$50,000		96804	
				13,172	340 465 080 804	\$25

Rallye navex: record de participation

Par Normand SIMARD

ALMA- Décidemment, les rallyes navex sont en train de devenir une activité de premier plan à Alma, au niveau de la participation, en saison d'automne. En effet, en fin de semaine, 128 voitures étaient inscrites dans deux activités différentes, soit à l'Auto-club jeannois et au Club de rallye d'Alma.

Ce dernier club a eu la main heureuse, dimanche dernier, puisque 86 voitures ont participé au rallye navex organisé par les dames: "Il faudrait toujours que ce soit ces dernières qui organisent nos rallyes puisqu'à chaque fois, elles doublent presque

notre participation habituelle" a fait savoir un des promoteurs des rallyes du Club d'Alma. Ainsi, dans la catégorie expert, Pierre et Lucie Gauthier ont remporté la victoire, perdant 15 points seulement. Pour leur part, Daniel et Yvon Côté ont fait de même chez les novices, toutefois, avec une fiche de -20 points.

AUTO-CLUB JEANNOIS

Par ailleurs, à l'Auto-club jeannois, une organisation totalement différente du Club de rallye d'Alma, c'était également dimanche après-midi la présentation d'un rallye, mais le premier de la saison 1977 d'automne.

Quarante-deux voitures ont répondu à l'appel des organisateurs Serge Tremblay et Gilles Lesage. La victoire, dans la catégorie Expert, a été remportée par Daniel Lebel et Manon Tremblay tandis que Etienne et André Potvin faisaient de même chez les novices. Les deux équipes ont obtenu la même fiche, soit de moins cinq points.

Dimanche, à partir de 11h30, les deux mêmes clubs recevront les inscriptions pour leur rallye avec départ à l'hôtel Liban pour l'Auto-club jeannois et au Goulot pour le Club d'Alma. Un rendez-vous à ne pas manquer pour les membres de ces deux clubs et tous ceux qui s'intéressent à ce genre d'activités. Il suffit simplement de se présenter aux endroits d'inscriptions.



AUTO-CLUB JEANNOIS — Gilles Lesage, organisateur; Daniel Lebel et Manon Tremblay, champions de la classe "expert"; Serge Tremblay, organisateur; Etienne et André Potvin, vainqueurs de la classe "novice".



CLUB DE RALLYE D'ALMA — Les vainqueurs de la classe "expert", Pierre et Lucie Gauthier.

A VENDRE



CAUSE DE TRANSFERT

BUNGALOW SIS AU 1100 EST, BOUL. AUGER, ALMA. GRANDEURS: 27 x 43, BRIQUETE AU COMPLET, TERRAIN PAYSAGE, CLOTURE. ELLE EST A VOIR!

INF.: A. PLOURDE
668-3018 [bureau]
668-2152 [résidence]

Fiducie du Québec COURTIER
le "Trust" des Caisses populaires

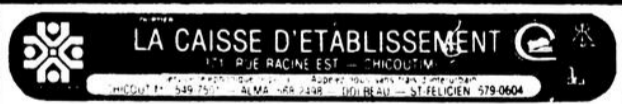

Située au 1460 Ville-Bois, Alma, magnifique résidence, style BAVAROIS, 4 chambres, 2 baignoires, 1800' de plancher, terrain 30,000 pi.ca. paysagé, très belle vue sur le Saguenay.

Lionel Bouchard, tél.: 347-5052

URGENT BESOIN DE MAISONS

Fiducie du Québec COURTIER

le "Trust" des Caisses populaires

625 SACRE-COEUR
ALMA
668-2411 668-3018



Bungalow situé au 180 Saint-Sacrement, Alma. 24 x 40, en face de l'école, 2500' du centre d'achats, très propre, décoration impeccable.



Maison à 2 logements située au 130 Saint-Joseph à Saint-Coeur-de-Marie. Inf.: T.E. Tremblay.

Bungalow au 1060 des Lilas, Alma [près du Creps], finition en briques, foyer. Grand.: 28 x 42, terrain 70 x 100. Inf.: T.-E. Tremblay.

Brasserie ainsi qu'une salle de danse à vendre dans la région. Renseignements confidentiels. Inf.: A. Plourde.

Dépanneur plus 2 logements, chiffre d'affaire: \$100,000. à Alma. Inf.: Thos-E. Tremblay.
Chambord: Maison à 2 logements, prix: \$18,000. Inf.: T.-E. Tremblay.

Maison à 4 logements située au 155 rue Dollard, Alma. Revenu mensuel \$630. Prix: \$48,000.

Bâtisse à 2 étages située au 405 ouest, Côté, Alma. Revenu: \$395. par mois. Inf.: T.-Eugène Tremblay.

Restaurant licencié, St-Coeur-de-Marie, bonne rentabilité, prix à discuter.

Ferme exceptionnelle, N.D. d'Hébertville, 97 bêtes, 3 lots 1/4. Equipement complet, maison rénoverée à neuf. Inf.: N.Gauthier



Bungalow situé à Naudville, avec piscine. Prêt à être habité le 1er octobre 1977.



Maison neuve, prête à habiter, située à Delisle. Financement assuré. Prêt S.C.H.L. Subventions fédérale et provinciale. Léger comptant.

3 logements en pierres, sur le boul. Cimon, Alma. Maison de campagne située au 2915 Route du Lac, Alma. \$16,500. Inf.: A. Plourde.

Terrain sur la Route du lac, Alma, gr.: 125 x 125. Inf.: N. Gauthier.

Bungalow presque neuf [1974] 25 x 40, Route du lac, Alma. Style canadien. Sous-sol fini, chauffage électrique. Inf.: N. Gauthier.

Maison 1 1/2 étage, au 140 Sainte-Marie à Saint-Coeur-de-Marie. 9 1/2 pièces. Prix: \$7,500. Inf.: T.-E. Tremblay.

Lac des Commissaires: 200 acres de terre. Plans de subdivision de terrains de chalets. Lac à la Truite. Prix très bas. \$10,000. Inf.: Thomas-E. Tremblay.

Saint-Henri-de-Taillon, Rang 3 ouest: Terre de 170 acres, lots patentés. 55 en culture, 115 boisé. Prix \$15,000. Inf.: T.E. Tremblay.

Chalet habitable à l'année, style suisse, situé au Domaine Thivierge, Alma. Très propre, grand terrain.



Maison mobile située au 684 rang Saint-François, Saint-Coeur-de-Marie. Inf.: T.E. Tremblay.



Maison à 2 logements située au 87-89 Taché, Alma. Revenu mensuel \$280. Prix: \$22,000. Inf.: A. Plourde.

Moulin à scie avec permis de coupe 1977-1978, en opération actuellement. Près d'Alma.

Épicerie-dépanneur-Restaurant-Bar-Motel-Hôtel. Nous avons le commerce pour vous.

Blocs à logements [4-6-9] biens situés, idéal pour placement rentable. Inf.: N. Gauthier - A. Plourde.

Bungalow avec abri d'auto, site commercial, au 830 route rurale, Delisle, Alma. Porte extérieure au sous-sol pour futur commerce.



Voyez-nous pour un PLACEMENT AU SOLEIL. Floride, Bahamas, Miami Beach. A: Condominium B: Immeubles appartements C: Hôtel motel D: Maisons et terres près de la mer E: Restaurant F: Bar.



Bungalow situé au 125 Lapointe, Alma. Libre immédiatement.

Tabagie avec restaurant située dans un centre commercial. Revenus assurés. Placement idéal. Inf.: A. Plourde.

Dolbeau: Bar salon, motel, épicerie licenciée. Inf.: A. Plourde.

Chicoutimi: Épicerie dépanneur, taverne. Inf.: A. Plourde.

Bungalow de campagne situé au 3125 route du lac, Alma. Terrain 100 x 185, construit en 1974, grands 25 x 40, style canadien, sous-sol fini. Inf.: N. Gauthier.

Québec: Restaurant, motel, brasserie. Nous avons le commerce que vous cherchez.

Bloc commercial avec épicerie-dépanneur à même. Prix dérisoire.

Maison à 2 logements située au 84 boul. Dequen. Inf.: T.E. Tremblay.

Magasin de nouveauté et général situé à Hébertville. Bon placement. Prix à discuter. Inf.: T.E. Tremblay.

Bungalow situé au 1100 boul. Auger, Alma. A vendre, cause de transfert. Libre le 22 septembre 1977. Clôturé, paysagé, appartement au sous-sol, abri d'auto, etc. Inf.: A. Plourde.

ALMA ET LES ENVIRONS

André Plourde, dir. adjoint [668-2152]
Thomas-Eugène Tremblay [668-2413] Nicol Gauthier [668-7880]

NOUS FINANÇONS L'ACHAT ET LA VENTE DE VOTRE PROPRIÉTÉ



Douze cavaliers western se rendront à Bromont

SAINT-GEDEON- Le 4 septembre dernier, à Saint-Gédéon, au Ski ranch, se déroulait une compétition d'équitation western afin de sélectionner les cavaliers qui représenteront la région aux Jeux provinciaux du Québec, à Bromont, les 8 et 9 octobre prochains.

De cette équipe, cinq des douze cavaliers proviennent d'Alma. Il s'agit de Richard Côté, en classes performance et vitesse; de Jeannot et Jocelyn Robitaille, en vitesse; enfin, de Chantale Côté en course de barils, chez les moins de dix-huit ans.

En outre, feront partie de ce groupe de cavaliers, Richard Rukle d'Arvida, Yvon Caron et Jacques Paradis de Roberval; Gilles Piché et Roger Tremblay de Chicoutimi; aussi, Linda et Martine Picher de Chicoutimi-Nord.

Demandes de bourses à la Fondation Timi

CHICOUTIMI- Tout athlète ou entraîneur de la région Saguenay-Lac-Saint-Jean qui désirerait une aide financière en vue de son perfectionnement, peut faire une demande à la Fondation Timi Inc. Les formulaires de demande sont disponibles présentement au Conseil régional des loisirs, 530 ouest, rue Collard, Alma. Les personnes intéressées ont jusqu'au 14 octobre 1977 à 17h00, pour faire parvenir leur demande complétée. Pour de plus amples informations, il suffit de communiquer avec Arlette Simard, à 662-3495.

le lac:st:jean

Les petites annonces, ça rapporte **662-2589**
662-3643

PLUS DE 40 PERSONNES SONT ALLÉES À LA PÊCHE OU IRONT À LA CHASSE GRÂCE À

OPM 1270
10.000 WATTS

Sport O'Keefe

Richard Turcotte félicite un heureux gagnant qui a abattu son orignal l'an dernier. Faites comme lui et participez.



ET LES COMMANDITAIRES SUIVANTS

Magasin Rex
Canadian Tire
Nord Sports
Liqueurs Saguenay
Gagnon & Frères Nouveautés
Dallaire Equipement
Boulangerie Goderre
Pharmacie Isle-Maligne
Martel Auto
Boulevard Auto
Isolation Générale
Le Roi des Habits
Fourrures Labrador
Sporama
Marché Dequen
Restaurant l'Eden
Brasserie du Plateau
Marchands de Plaza I & II

Cette année encore, 2 voyages de chasse seront attribués.

**Mercredi,
14 septembre
17:30 heures
BRASSERIE
DU PLATEAU**

**Samedi,
17 septembre
15:00 heures
PLAZA D'ALMA**

**2 voyages pour
2 personnes
pendant 5 jours.**

**D'HEUREUX GAGNANTS
DE BELLES PRISES!**



Sylvain Boivin
infirmier



André Gaudreault
professeur



**ATTENTION
LE CONCOURS**



**S'EN VIENT
sur les ondes
de CFGT**

**Participez
nombreux**



**Si vous êtes
intéressés
à aller à la
chasse,
communiquez
avec:**

**MM. Maurice
Boivin
ou
Adrien
Tremblay
à 662-4128**

**Changement
nom pour le
Aiglons pee**

ALMA- Décidemment, c'est l'année des changements de nom au sein des formations d'Alma qui évoluent au plan régional. Après les Aiglons junior B qui s'appellent maintenant le club Junior d'Alma, après les Aiglons midget devenu le Harvey Transport midget, voilà que les petits Aiglons, eux, porteront dorénavant le nom des Optimistes pee-wee d'Alma.

L'équipe n'a pas que changé seulement de nom selon le publicitaire de l'équipe, mais elle revêtera cette année un nouveau visage tant au niveau des joueurs où seulement trois des quinze de l'an dernier, dront, qu'au niveau de la direction.

De ce côté, le nouveau bureau de direction des Optimistes pee-wee sera entièrement formé de membres Optimistes. En effet, à la présidence, on retrouvera Bernard Noël; au secrétariat et à la trésorerie, Daniel Poulin; à la gérance, Raymond Lapointe; instructeur, Nelson Juneau; directeur publicitaire, Roger Simard; Robert Fortin, médecin de l'équipe. Tous entendent bien doter Alma d'une équipe pee-wee représentative au sein du circuit régional, en 1977-78.

**Tests de
sélection au
club Juvaqua**

ALMA- Le club de natation Juvaqua, après avoir connu une excellente saison de compétition, l'an dernier, se prépare à débiter une nouvelle période qui promet énormément. En effet, cette année, contrairement à ce qui se faisait antérieurement, le club va procéder à un nouveau genre d'inscription.

Ainsi, samedi le 17 septembre, de 9h00 à 18h00, ce sera le rendez-vous pour tous les nageurs qui faisaient déjà partie du club, à la piscine du Creps; en outre, on accueillera les nouveaux, ceux qui désirent adhérer au club et participer aux activités tels que les cours et les compétitions. Ces nouveaux devront participer à une journée de "tests de sélection" dans au moins deux styles différents: "Ce sera une façon pour les entraîneurs de juger de leurs aptitudes en matière de natation," a indiqué le président de Juvaqua, Jean-Claude Lusinchi.

Précisons que ces épreuves sont ouvertes à tous les garçons et filles, âgés de 8 à 15 ans. Afin de préparer ces tests, le club Juvaqua donnera plusieurs périodes d'entraînement préliminaires et ce, du mardi le 13 septembre 1977 au vendredi le 16 septembre, de 17h30 à 19h00. A noter que les jeunes qui auront satisfait aux tests de sélection seront convoqués individuellement à la journée d'inscription officielle.

Par ailleurs, dans le cadre des activités du club, outre la natation de compétition, on étudie très sérieusement la possibilité d'intégrer une équipe de water-polo ainsi qu'une équipe de ballet aquatique. C'est donc avec optimisme que Juvaqua entreprend cette nouvelle saison de natation.



L'EXPÉRIENCE à votre service

Agents d'immobiliers

Nous aimons vous servir MIEUX

LES IMMEUBLES DE L'EST

453 Sacré-Coeur Alma
662-3013

Automobiles

19 ANS D'EXPERIENCE A VOTRE SERVICE

ALMA AUTOMOBILE Limitée

200 Rue Du Pont ALMA
TEL 662 3451

Bernard Lavoie

Avocats

LES AVOCATS

MORENCY, AUBIN & BANFORD

JEAN DE DINGELBY, B.A. II, I.
JEAN PAUL AUBIN, B.A. II, I.
I. ROGER BANFORD, B.A. II, I.

509, SACRÉ-COEUR OUEST, ALMA, QUE. G8B 1M1 Tel. (418) 668-3011
149-2352

Assurances

Jean-Paul Tremblay
COURTIER ASSURANCES GÉNÉRALES

CLAUDE COTE Courtier
Tél. Rés.: 662-5223
347-5222

Comptable

[Image of a person]

Contracteur

LES HABITATIONS MODERNES

Construction domiciliaire Réparations générales
CONSEILLERS EN HABITATION A VOTRE DISPOSITION
SERVICES PERSONNELS DE PLANS

105 Ouest, Collard Alma 662-2177

Denturologiste

Denis Gaudreault d.d.

DENTUROLOGISTE
BUR.: 668-2689

144 RUE LABRECQUE,
LAC-ST-JEAN ALMA

Electricien

671, R.R. 2, DELISLE, ALMA Tél.: 668-7568
Rés.: 668-2754

HENRI SAVARD M.E.L.
ENTREPRENEUR ELECTRICIEN

Installations: résidentielle,
commerciale et industrielle.
Spécialiste en chauffage électrique

Représentant: Germain Larouche — 662-5203

Esthéticiennes

Au Domaine de la Beauté

585 COLLARD, 2ème ETAGE PLAZA II, ALMA
TEL: 668-4161

Deux esthéticiennes
d'expérience à votre service

Genevieve B. BOIVIN
Esthéticienne
visagiste
styliste en
maquillage

Fleuriste

668-3631 "Celui qui fait parler les fleurs"

MARTEL FLEURISTE Enr.

490 Ave du Pont, Nord
ALMA, QUE. Rosaire Martel, Prop.

Location d'outils

Tel. 662-7680

Centre de Location et Vente Ghislain Gagné Inc.

VENTE - SERVICE - LOCATION
Spécialité: Outils BOSCH

210 ouest, des Pins, Alma, P.Q. G8B 2S8

Meubles

660 rue Sacré-Coeur, ALMA TEL.: BUR. 662-3459
RES. 668-7225

gagnon FRERES MEUBLES

Gérald Duchesne représentant

Menuiserie

MENUISERIE MAINTENANCE MOREL

REPARATION ET CONSTRUCTION DE TOUS GENRES DE BATISSES

1811 rue MOREL, ALMA 662-7272

Notaire

Tél.: 662-3493 Rés.: 668-3656

Jacques Côté LL.B.D.D.N.

NOTAIRE ET CONSEILLER JURIDIQUE
509 ouest, Sacré-Coeur, Alma, Lac-Saint-Jean

Bureau à l'hôtel de ville d'Hébertville tous les mercredis soirs
Sur rendez-vous seulement

Photographe

612, SACRÉ-COEUR PLAZA 2, ALMA STUDIO: 662-4263
RES.: 662-9407

Studio Lesage

Donald Perron, propriétaire PHOTO ENR.

Plomberie et chauffage

PCA

Plomberie Chauffage Alma Inc.

Confort au Foyer "TEXACO" SERVICE ET ENTRETIEN

790, Du Pont Nord, Alma, P.Q.

JOUR: 662-7273
668-7212
662-9352

Sport et récréation

DALLAIRE EQUIPEMENT enr.

Tout pour les loisirs
BATEAU
BOIS BOIS
BOULOTTES
TENTES POOL
MOTOS GELLES
MOTOCYCLES
PIÈCES & ACC.

Tél.: 343-3758
GERMAIN DALLAIRE
propriétaire 343-3292

15 ANS D'EXPERIENCE

Transport

HARVEY Transport Limitée

ALMA - CHICOUTIMI - QUEBEC - MONTREAL

LES EMPLOYES A

UNIS pour vous servir

2,900 Av. Du Pont Sud, ALMA 662-6561

A CONSULTER UN EXPERT, VOUS Y GAGNEZ BEAUCOUP

L'histoire du hockey en périodes

Par Gilles GOULET

Il arrive très souvent que des mordus de ce sport s'interrogent, à tous les hivers, sur les origines de ce que certains appellent pompeusement: NOTRE SPORT NATIONAL. Chacun se souviendra avoir entendu un quelconque loustic lui brosser rapidement un tableau des antécédents de ce sport qui peut être considéré comme "l'un des spectacles sportifs les plus attrayants qui se puissent concevoir".

"Ce sport nous vient tout droit des Indiens qui, avec un bâton courbé, frappait sur une balle en bois léger," nous a-t-on fait savoir dans le temps. Puis, selon toute

vraisemblance, les blancs du Canada s'en sont emparé en y apportant des modifications majeures. En gros, c'est à peu près comme cela que les choses se passèrent. Mais quand cela s'est-il passé? Et comment? Pour le savoir, rien de mieux que de puiser aux sources. En autant que les sources ne mentent pas. Voyons brièvement, aidé de l'Encyclopédie des sports de la maison Larousse, ce qu'il en retourne.

"Une relation de voyage française du début du XVIIe siècle peut fournir au hockey un ancêtre américain: le P. Sagard, dans son Long Voyage dans le Pays Huron (1632), raconte que les Indiens de la région de la baie de l'Ontario jouent avec des bâtons courbés, les faisant glisser sur la

neige pour frapper une balle en bois léger." Comme vous pouvez vous en rendre compte, ça ne date pas d'hier. Est-ce vraiment un sport typiquement américain?

"Malgré cela, on considère plutôt que le jeu possède des origines européennes, analogues à celles du hockey sur gazon." Qu'en est-il au juste? Pour en avoir le coeur net, il faudrait peut-être que quelqu'un, une espèce de bénédictin, se mette à la tâche et fasse les vérifications nécessaires là-dessus. Mais, les Bénédictins se font de plus en plus rares de nos jours. De toute façon, pour avoir vu évoluer quelques Européens, dans la dernière décade, la chose ne serait pas surprenante!

Des débuts militaires

"C'est en 1855, le jour de Noël, que des soldats du Royal Canadian Rifles jouèrent le premier match dont on ait gardé le souvenir. Halifax et Montréal contestent la priorité de ces troupiers casernés à Kingston et prétendent que leurs propres garnisons s'étaient déjà livrées à une expérience analogue. Mais le Canada, qui fait du hockey son sport national, préfère sans doute le considérer comme son plus merveilleux cadeau de Noël." En 1867, afin de trancher le débat, les Pères de la Confédération auraient dû faire décret sur cette revendication dans la Constitution canadienne. Elle aurait sans doute plus fière allure à l'heure actuelle car, ne dit-on pas: Une âme saine dans un corps sain. Pour avoir un corps sain, il faut mettre du sport dans sa vie, tout le monde le sait. Tous ceux qui ont une âme savent ça.

"Le jeu fut codifié vers 1875 par les étudiants de l'université McGill et, en 1891, l'Association de hockey de l'Ontario, sur le lac Erié, couronna des champions régionaux. En 1893, un trophée offert par le gouverneur du Canada, Lord Stanley, consacrait la meilleure équipe de l'année. Cette "Coupe Stanley" reste le fleuron le plus convoité par les équipes du Canada aussi bien que par celles des

Etats-Unis." Ce que l'auteur a négligé de nous dire, c'est le coût, en argent américain, la référence a plus de prix, de cette offrande. A moins que ma mémoire soit défaillante, je crois qu'initialement, ça allait chercher dans les 25 ou 50 balles. On est pas dans le temps de la chasse pour rien! Aujourd'hui, les experts l'évaluent à environ \$20 mille tomates. Sauf erreur, bien entendu. Il est vrai qu'elle a pris de l'ampleur et qu'elle s'est étagée depuis.

Dernier paragraphe. "En effet, le professionnalisme apparut au Canada au début du siècle, puis aux Etats-Unis quelques années après." Habituellement, c'est l'inverse. "Les principaux clubs canadiens, qui avaient créé une "association nationale" en 1909, la changèrent en ligue en 1917, et, quelques années plus tard (1924), sans transformer la raison sociale, la ligue devint, en fait mais non en titre, internationale, puisque suivant l'exemple d'une autre ligue qui opérait alors sur la côte du Pacifique, elle s'ouvrit à des clubs des Etats-Unis." Voilà un texte à conserver si vous voulez répondre aux questions pertinentes qu'on pourrait vous poser durant le long hiver qui s'en vient.



Les entraîneurs du club "Axel": Carl Evens, Patricia Harrison, Carole Gagnon et Dave Dickey.

Nouvelle direction au club "Les Axels" d'Alma

ALMA - Le club de patinage artistique "Les Axels d'Alma," est heureux d'annoncer aux amateurs de cette discipline, son nouveau bureau de direction pour l'année 1977-78.

Monique Pearson a été portée à la présidence. Dans sa fonction, elle sera secondée par Benoit Auclair, vice-président; Roger Tremblay, trésorier; Diane Tremblay, secrétaire. En outre, agiront comme directeurs: Rita Maltais, Nicole Simard, Maude Girard, Julien Fortin, An-

dré Gobeil, Roger Girard et Céline Poudrier.

Par ailleurs, le club "Les Axels" tient à informer la population que l'inscription pour les débutants et les élèves qui sont au niveau "badges", se fera du 19 au 23 septembre, entre 19:00 heures et 22:00 heures, au Creps. Le coût des inscriptions est de \$40.00 pour l'année. Une invitation est lancée aux enfants de bas âge, également aux adultes. Pour de plus amples informations, il suffit d'appeler à 662-5153.

Saurez-vous réussir l'achat de votre propriété?

Au Trust Général, on le fait. Mieux.

PRETS SUR MAISONS EXISTANTES 10 1/4 0/0



231 Boul. Auger E., Alma Bungalow, terrain 60x100, Bat: 35x45, 1 loyer au sous-sol



545 boul. Eymard, Alma 6 logements, terrain 80 x 100.



156, 3ième rue, Delisle Maison mobile. Terrain 50 x 100. Bât.: 12 x 43. Aménagé avec remise.



5295 rang Melançon, Alma Cottage. Terrain 275 x 300. Bât.: 30 x 26. Terrain non aménagé.

Chalet à la Dam-en-Terre Terrain 100 x 135. Bâtisse 40 x 18. Habitable à l'année.



440 ouest, Harvey, Alma Cottage 1 1/2 étage, terrain 72 x 100, bâtisse 32 x 30, terrain aménagé.



550 Bergeron, Alma Maison 1 1/2 étages. Terrain 50 x 100. Bâtisse: 28 x 30. 4 chambres louées.



175 rue Dollard, Alma Bungalow, terrain 65 x 100, bât.: 25 x 35, terrain aménagé, foyer.

Maison neuve construite par Almas Ouellet, aussi Maison usinée à être construite sur vos propres terrains.

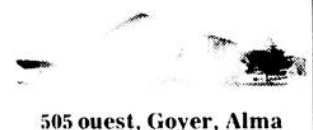

505 ouest, Goyer, Alma Bungalow. Terrain 60 x 100. Bât.: 28.6 x 36.6, très propre. Terrain aménagé. Libre immédiatement.

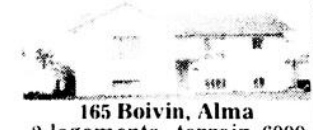

165 Boivin, Alma 2 logements, terrain 6000 p.c. environ, bât.: 30 x 45, près des écoles.



1791 rue Davis, Alma Maison unifamiliale. Terrain 75-95-80. Bât.: 2 étages. Chauffage neuf, toit refait.

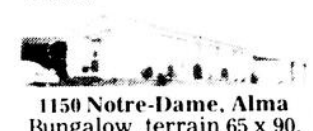

1150 Notre-Dame, Alma Bungalow, terrain 65 x 90, bât.: 24 x 38. Intérieur très bien.

Route régionale près d'Hébertville Bâtisse industrielle, grandeurs: 40 x 80.



Jules Gaudreault agent licencié 668-8812



Gaétan Simard agent licencié 662-4846



P.-A. Bouchard agent licencié 662-2189

Parlez-en à un agent du Trust Général. C'est mieux.

TRUST GÉNÉRAL courtier

Alma, 668-3391



TRIO INTACT — Ils jouent ensemble dans les pratiques et on peut s'attendre à ce qu'ils forment un trio régulier à Alma. Ils se connaissent d'ailleurs fort bien pour avoir évolué avec les Nordiques midget, il y a deux ans. Sur cette vignette, Laurier et Antonin Maltais ainsi que Richard Privé ont les yeux sur Mario Tremblay et certainement que le jeune professionnel leur prodigue des conseils.

Premier test pour

Texte et photos: Normand SIMARD

ALMA- Le Club junior B d'Alma disputera son premier match hors-concours, vendredi soir, au Palais des sports de Jonquière, alors qu'il rendra visite aux champions des séries des quatre dernières années, les Marquis, leurs éternels rivaux. Toutefois, il manquera deux grands noms dans le décor, soit Marc Bernier et Germain Munger, deux instructeurs qui se sont livrés des duels de titans lors des trois dernières années.

Pierre Lavigne, le nouvel instructeur du Club junior d'Alma, s'est dit d'avis que cette rencontre de vendredi soir lui permettra de savoir à quoi s'en tenir sur l'édition 77-78 des Aiglons: "Je suis indécis sur plusieurs joueurs et c'est celui-là qui fera meilleure figure et qui démontrera le plus d'agressivité qui aura le plus de chance," a-t-il indiqué. Si le Club d'Alma est visiteur vendredi, toutefois, il verra son rival rendre la pareille, dimanche soir, au Creps.

Par ailleurs, la formation locale en est toujours au point mort dans ses négociations avec Luc Couture de Saint-Léon. Le colosse de 200 livres a fait une visite impromptue, samedi matin au camp d'entraînement, se contentant d'agir comme

spectateur. Couture, lors d'une rencontre avec Pierre Lavigne, a signifié qu'il était plus ou moins entiché à l'idée d'endosser l'uniforme d'une équipe junior B cette saison.

Tout de même, du côté de l'équipe d'Alma, on con-

serve toujours de l'espoir que Couture change d'idée et qu'il se rapporte à l'entraînement. Il en est un peu de même pour un autre joueur à forte stature, Régis Lemay, de Sainte-Monique. Ce dernier a pratiqué deux fois la semaine dernière et fait bon-



DETERMINATION — Tous ceux qui ont suivi le camp du Club junior B d'Alma depuis le début sont d'accord pour dire que ces quatre jeunes hockeyeurs sont déterminés coûte que coûte à faire le grand club cette année. Tous ont reconnu Steve Lamirande, Louis Landry, André Maltais et Steve Morel. Ils posent en compagnie de l'adjoint de Pierre Lavigne, l'ex-capitaine des Aiglons, Daniel Paradis.

Réponse à l'agent X-13

Hébertville-Station

porter un jugement sur quelqu'un.

Ton éclaireur ne t'a pro-

tion de ton espion si aucun joueur de son équipe et lui-même n'avaient été choisis

Je comprends maintenant pourquoi cette chronique n'est pas signée. Ceci te permet de dire des sottises que ton "finfin" Laurier Murray te rapporte et que tu n'as même pas vu avant d'écrire. Ton enquête n'a pas été poussée bien loin avant d'accuser quelqu'un de non sportif.

Prend le temps de sortir de ton coin et de faire une bonne enquête avant de

blement pas dit que son équipe, le Concorde de Saint-Gédéon, avait été battue par le G.B.F. d'Hébertville-Station et cela sur son propre terrain. (Il reste peut-être de la rancune à quelque part). J'aurais aimé voir la réac-

sur la première équipe d'étoiles. Lui, il était assez difficile de ne pas le choisir, il faisait partie du comité de sélection et était organisateur de la partie supposée "étoiles".

Pour ce qui est de l'absence de Claude Duchesne et Gilles Noël, quelqu'un qui pense deux minutes sait très bien qu'un voyage de pêche, ce n'est pas comme une partie des étoiles de la ligue Sporama, cela se prépare d'avance.

Pour ce qui est de ton identité, agent X-13, Je Peux Gager.

Monsieur Thibeault aussi sportif que ton espion

Robert THIBEAULT
3, Saint-Denis
Hébertville-Station
343-3295

A VENDRE

Trust Royal
COURTIER IMMOBILIER

202 JEANNE-D'ARC EST
ALMA

MONIQUE PAIGE Agent licencié 662-7516

RENE PAIGE Agent licencié 662-7516

MAISON A DEUX LOGEMENTS SITUÉE SUR LA RUE COTE. RENOVÉE. TRÈS PROPRE.



Rue de la Plage, Saint-Gédéon: Bungalow, 2 chambres, avec foyer. Grand terrain. Construction 3 ans.

MAISON A 1½ ETAGE SITUÉE SUR LA RUE COLLARD. AVEC REVENU AU SOUS-SOL. DANS SECTEUR COMMERCIAL.



345 Boul. Saint-Jude, Alma: Bâtisse très propre pouvant servir comme bureau, salon de coiffure, magasin ou autre. Garage et stationnement.



Belle canadienne neuve avec foyer. Magnifique terrain boisé. Libre immédiatement



Rue Taschereau, Alma Maison à 3 étages. 3 logements de 5½ pièces, tous loués. Maison rénovée.

ATTENTION PROPRIETAIRES

Nous avons un "très urgent besoin" de maisons à vendre. Les acheteurs sont nombreux.



MONIQUE PAIGE AGENT LICENCIÉ

662-7516



RENE PAIGE AGENT LICENCIÉ

Trust ROYAL courtier Trust ROYAL courtier Trust ROYAL courtier Trust ROYAL courtier Trust ROYAL courtier Trust ROYAL courtier Trust ROYAL courtier Trust ROYAL courtier Trust ROYAL courtier Trust ROYAL courtier

le lac-st-jean

Pour une publicité bien orientée...

662-2589
662-3643

le club Junior B d'Alma

ne impression, mais un emploi qui l'oblige à travailler seize heures par jour comme draveur, l'empêche de suivre les séances régulières des Aiglons. Mais, dans son cas, Lavigne s'est dit prêt à faire certaines concessions: "Nous comprenons sa situation, sommes prêts à tenir compte de ce contretemps, mais il devra faire la preuve qu'il peut nous aider."

MARIO TREMBLAY

Actuellement, les Aiglons ont 23 joueurs qui suivent régulièrement le camp d'entraînement, si on compte Mario Tremblay qui travaille comme une recrue voulant se tailler un poste sur l'édition du Club junior B d'Alma. Cependant, dans le cas de Mario, ce dur labeur qu'il s'est imposé, c'est pour se rapporter en excellente condition au Canadien de Montréal, lundi prochain, afin d'entreprendre sa troisième saison chez les professionnels.

Ailleurs, le défenseur Jean-Pierre Boutin a fait sa rentrée. Ce vétéran, sur qui va reposer la force de la brigade défensive, a déclaré que son retard à venir au camp avait été dû à une blessure au dos. Maintenant que tout est rentré dans l'ordre, Boutin fonctionne à pleine vapeur.

Un autre défenseur a suscité quelque peu de problèmes et son cas devrait se finaliser cette semaine. En effet, Danny Villeneuve d'Hébertville, vétéran de l'an passé, n'a pas caché son désir d'être échangé au SS et de poursuivre sa carrière dans son secteur. Villeneuve, semble-t-il, ne verrait pas

d'un bon oeil l'obligation de se frotter à ses amis du secteur Sud, à titre d'adversaire. Là-dessus, le président du Club junior d'Alma, Laurier Duchesne n'y est pas allé de main morte: "Ville-neuve fait partie de notre organisation et il y demeurera. Si le SS le courtise, nous demanderons Chantal Emond en retour," fin de la citation du chef de file de la formation d'Alma. Duchesne devait ajouter que son organisation n'avait pas de cadeaux à faire à personne, même pas au SS.

Quand même, avec Alain Girard qui désire poursuivre son junior B à Métabetchouan, ça change un peu les choses et il se pourrait fort bien qu'on assiste à de longues négociations entre les deux équipes jeannoises pour un échange qui impliquerait deux ou même plusieurs joueurs.

Bref, entre-temps, tout le monde sue au camp de Pierre Lavigne. Même Mario Tremblay devait dire au nouvel instructeur, suite à la séance de dimanche dernier, qu'à Montréal, ce n'était pas pire pour le système. En passant, que tout le monde se le tienne pour dit, le numéro 14 national va en surprendre plusieurs par sa forme physique lorsqu'il s'entraînera avec son équipe, la semaine prochaine. Lui-même ne se gêne pas pour dire que c'est la première année qu'il trimme aussi dur avant de se rendre à Montréal.

Enfin, concernant le Club junior B d'Alma, les choses vont se préciser en fin de semaine avec ce "double" contre les Marquis de Jonquière. Suite à ces deux

matches, Lavigne a parlé des premières coupures. On peut donc s'attendre à ce que les recrues et même quelques vétérans y aillent à fond de train, pour se mériter ou conserver leur poste. Des 22

joueurs à l'entraînement, au moins quatre seront limogés et peut-être plus, considérant que Mario Bergeron est revenu de l'Ontario et que Lavigne va lui donner sa chance.

DEFENSEURS-RECRUES — Sur cette vignette, ils ont le sourire facile, mais sur la glace, ils bataillent ferme pour se mériter un poste à la défensive: Jacques Bouchard, Pierre Turcotte, André Tremblay [C] et André Tremblay [R].

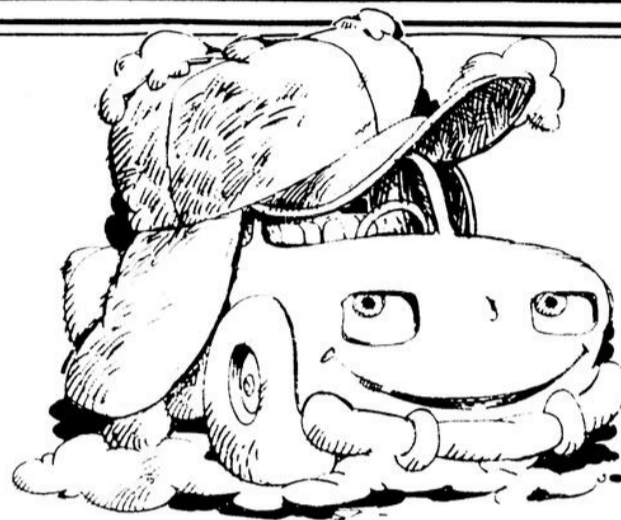
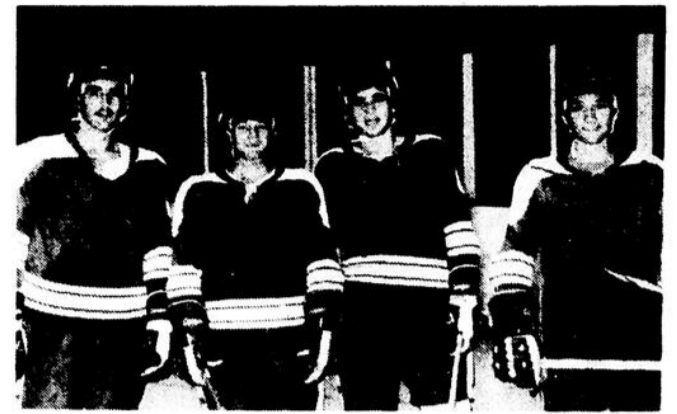

LA SAISON FROIDE S'EN VIENT!



JACQUES GIRARD
directeur-service



GERMAIN DUBE
directeur aux pièces



PNEUS RADIAUX D'HIVER

BR-78-13

PRIX SPECIAL

\$43⁹⁵

A PARTIR DE

*Installation comprise



ANTI-GEL PRIX SPECIAL

\$4⁹⁵

BOUGIES D'ALLUMAGE

REGULIERES \$1.05

RESISTANCE \$1.26

INSTALLATION

6 CYLINDRES \$6.00

8 CYLINDRES \$8.00

*Sur la plupart des automobiles



Nouvelle étude légale à Alma



Me Gilbert Pedneault



Me Nicol Tremblay

Me GILBERT PEDNEAULT et Me NICOL TREMBLAY, avocats d'Alma, sont heureux d'annoncer à la population, la fusion de leurs études légales. Ils opéreront désormais ensemble sous la raison sociale:

**PEDNEAULT & TREMBLAY
AVOCATS**

580 ouest, Sacré-Coeur
et PLAZA II, Alma
[en haut de la Banque canadienne nationale]

Tél.: 668-3139 et 668-7976

CETTE OFFRE EST VALABLE SUR PRESENTATION DE CE COUPON

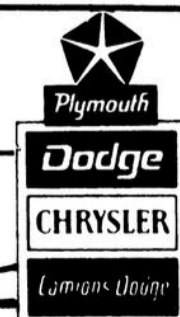

AUTOMOBILE
590 du Pont, Alma 662-6631

gilles goulet

Les problèmes rencontrés récemment par les dirigeants du SS bantam ont poussé quelques personnes bien intentionnées à envisager, dans un avenir rapproché, la création d'une ligue de hockey bantam régionale pour le secteur Lac-Saint-Jean. L'idée a du bon et elle mérite qu'on s'y arrête pendant quelques instants.

Les dirigeants du SS bantam avaient entièrement raison de s'opposer à un calendrier de 42 parties. Leurs jeunes de 13 et 14 ans, parfois 12, se seraient crevés ou tués à la tâche. Car, il ne faut pas oublier que ces jeunes hommes ont d'autres préoccupations de septembre à avril, des préoccupations qu'ils ne peuvent absolument pas négliger. Un calendrier trop long, des transports lointains et assez fréquents, des études accablantes, voilà autant de raisons qui expliquent le geste de recul d'une direction avisée. Une direction qui, comme bien d'autres,

s'équipe elle aussi pour faire tourner la roue dans le sens des aiguilles d'une horloge.

Jouer pour le grand club

Les militants du hockey, ceux qui en mangent, ont, depuis 2 ou 3 ans, une tendance très forte à lui donner des structures bien établies. Des structures solides qui permettent à tout le

monde, et son père, de se trouver au bon endroit, au bon moment. Ils n'ont d'ailleurs pas le choix et ils le savent. Les événements des dernières années les y ont contraints. Vous n'avez qu'à penser à la naissance des équipes midget régionales

pour vous en convaincre.

Il fut un temps où tout le monde n'avait d'yeux que pour les pee-wee. Puis, les midgets vinrent. Comme la relève de cette catégorie devait être assurée par le bantam, dans certains coins, on y a vu. A Alma et dans le secteur Sud notamment. Voilà pourquoi il a été décidé de joindre les rangs de la ligue bantam régionale. Du moins pour le secteur Sud. Si notre mémoire est fidèle,

vées par les Nordiques au niveau des glaces en ont découragé plus d'un. On s'empressait alors de refouler les bonnes idées jusqu'aux calendes grecques. C'était et c'est, pour ainsi dire, le calme plat.

Un calme plat qui ne saurait être toléré plus d'une autre année. Il existe bien des équipes locales de catégories pee-wee et bantam qui ont su jusqu'à présent relever magnifiquement le défi en fournissant aux instructeurs des Nordiques qui se sont succédés des hockeys de classe. Encore cette année, Guy Lapointe peut compter sur d'excellents prospects en provenance des clubs paroissiaux. Mais, qu'en sera-t-il dans un an ou deux?

Voilà pourquoi il faut songer à placer le secteur Nord sur la carte régionale du hockey bantam. Dès l'an prochain et sans faute. Pour cela, il suffit que quelques gens de bonne volonté prennent l'affaire en mains, qu'on ajoute un peu de fini dans les structures locales et qu'on se confie à la Divine Providence pour ce qui est de la possibilité d'avoir une glace artificielle dans le secteur Nord très bientôt.

Au moment où le secteur Nord fait son entrée, il y aurait peut-être lieu de penser à mettre sur pied une ligue bantam régionale à deux divisions. Une division regroupant les formations d'Alma, Roberval, secteur Sud et secteur Nord. Une autre division formée d'équipes du Haut du lac: Dolbeau, Saint-Félicien, etc. Les clubs de chacune de ces divisions joueraient plus de joutes entre eux qu'avec ceux de l'autre division. Avec un calendrier pas trop long, chacun y trouverait satisfaction. Il appartient aux intéressés d'entreprendre des discussions sur le sujet, sujet sur lequel on peut s'étendre longuement si on se donne la peine d'en faire le tour.

A l'horizon, une ligue bantam régionale

Alma en faisait partie avant l'apparition du midget régional. Quoiqu'il en soit, on s'est vite rendu compte que le bantam était le prolongement du pee-wee régional en même temps que le chaînon manquant.

Concurremment, les penseurs du hockey se sont préoccupés de ce qui devait se passer au niveau local. Il fallait bien permettre à tous les jeunes intéressés et attirés par cette discipline sportive de pouvoir mettre à l'épreuve, et leurs connaissances, si faibles soient-elles, et leurs possibilités. Ainsi, on créait une certaine émulation et nombreux sont ceux qui rêvaient de jouer un jour pour le GRAND CLUB.

Au secteur Nord d'embarquer

Pendant qu'Alma et le secteur Sud bougeaient sur le plan régional, dans le secteur Nord on se contentait d'y aller de quelques commentaires dans les salons. Certes, depuis au moins deux ans, quelques personnes auraient osé oser, mais. Mais les difficultés éprou-

**Chez Texaco...
on vous sert mieux
qu'hier
et bien moins
que demain**



Vous connaissez sans doute le distributeur Texaco, la qualité des produits et l'excellence du service qu'il offre. Il vient d'être promu et peut désormais vous fournir toute la gamme des services Texaco. Appelez-le. Vous obtiendrez ce qu'il y a de mieux.

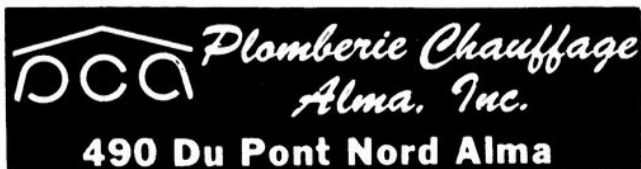

Société Canadienne du Cancer

Punition

C'est assuré, si vous continuez à ne rien faire. Mais pour l'amour de votre vie, soyez actifs. Votre vie sera tellement plus agréable.

Être en forme, c'est donc plaisant!



Ligue de balle lente d'Alma

Rémi Thériault d'accord avec un calendrier inter-ligues



HONNEURS INDIVIDUELS — Serge Dubeau, meilleure recrue; Tony Fortin, le plus utile; Régis Harvey; Réal Tremblay, meilleur lanceur. N'apparaît pas sur la vignette, Roger Bouffard, le meilleur frappeur.



PLUS UTILE DES SERIES — Un trophée octroyé par un donateur particulier au joueur des séries a été remporté par Claude Morin. Lorenzo Lavoie lui présente ce trophée.

Par Normand SIMARD
ALMA- Samedi dernier, à la salle du Club de curling de Riverbend, c'était la soirée annuelle de la ligue de balle lente d'Alma, à laquelle ont participé environ 150 membres de ce circuit. Le président Rémi Thériault a indiqué, à l'occasion de ce rassemblement des joueurs de son circuit, qu'il était question pour l'an prochain d'une fusion avec la ligue Sporama qui regroupe des équipes de Saint-Coeur-de-Marie, Hébertville-Station, Saint-Gédéon et de Saint-Bruno.

Rémi Thériault, toutefois, a précisé que son circuit était intéressé pour l'an prochain à faire l'essai d'un calendrier qui comporterait quelques rencontres avec les équipes du circuit Sporama. Là-dessus, l'autre président, soit Richard Gagnon du circuit Sporama, verrait lui-aussi d'un bon oeil ce genre de fusion. Selon une source fiable, les deux ligues se réuniraient dès cet automne autour d'une même table pour la réalisation de ce projet.



L'ÉQUIPE DES ÉTOILES — Rangée du bas: Laval Guérin, receveur; Lucien Girard, instructeur; Michel Tremblay, champ gauche; Jean-Marie Tremblay, inter-droit. Rangée du haut: Gilles Guay, premier but; Roger Bouffard, arrêt-court; Fabien Harvey, champ centre; André Caron, champ droit et Claude Morin, lanceur. N'étaient pas présents lors de la prise de la photo: Carol Savard, deuxième but; Rémi Simard, troisième but; et Vital Côté, inter-gauche.



Les champions du circuit dans les séries fin de saison, la Détente. Au centre de la vignette, on peut remarquer le gérant Serge Gingras qui reçoit le trophée de Régis Harvey de la brasserie O'Keefe, commanditaire du circuit.

Nouveau départ au curling

Par Serge COTE
ALMA- Le Club de curling d'Alma entreprendra vendredi le 30 septembre, une autre saison d'activités, avec la présentation d'un tournoi, le "Drainbec-recrutement." C'est une compétition où tout le monde peut y participer, membres ou non-membres et qui constitue une façon de promouvoir le sport du curling, en outre, de le rendre accessible à tout le monde. Ce bonspiel constituera le premier d'une quinzaine qui auront lieu tout au cours de la saison.

Par ailleurs, au sein de l'exécutif, Paul Blais a reçu une fois de plus la confiance du club, puisqu'il a été reporté au poste de président. Il sera secondé par Jean-Noël Gagnon, à la vice-présidence; Charles-Henri Fortin, au secrétariat; André Gaudreault, à la trésorerie. Du côté du fonctionnement proprement dit du club, l'équipe de préposés à la glace dirigée par Camil Tremblay comprendra des types expérimentés tels que Raymond Tremblay, Louis Coudé, Martin

Harvey et Réjean Bouchard. Enfin, Fernand Verreault agira comme contrôleur et René Bouchard, pour sa part, occupera la fonction de responsable du comité-maison.

En somme, toute une équipe qui assurera au club Riverbend une année de succès et qui vise un cinquantième anniversaire du tonnerre.

Entre deux balais...

Le club a fait l'acquisition d'une nouvelle machine à glace. Cet achat devrait améliorer considérablement l'état des glaces tout en épargnant des heures de travail.

Parlant de rénovation, un nouveau bureau a été installé pour les dirigeants du club. D'autres améliorations ont eu lieu, mais on va laisser le soin aux curlers de venir constater par eux-mêmes.

**VIVRE SOBREMENT
TON BONHEUR EN DEPEND!**
POUR INFORMATIONS TELEPHONEZ A 343-3301

DÉPOTS À TERME

Vu la demande sans cesse grandissante de financement de la part de nos membres;

Vu que le développement économique de notre région ne peut attendre;

Vu que de nouveaux emplois seront créés grâce à ces prêts;

Votre Caisse lance une grande offensive auprès de chacun de vous, MEMBRES, afin de vous aider à faire mieux profiter vos placements à court terme, qui souvent sont laissés en dépôt sans intérêt, parce que l'on oublie qu'il est possible d'obtenir un intérêt substantiel pour une période de moins d'un an.

Pour toutes les personnes intéressées, des renseignements additionnels vous seront fournis à la Caisse lors de votre passage.

**PIERRE PETIT
DIRECTEUR DU RECRUTEMENT**

**Caisse
d'Entraide
Economique
d'Alma**

**500 SACRE-COEUR
PLAZA D'ALMA
662-6635**



normand simard

La venue d'une nouvelle équipe dans les structures de hockey de toute une région, comme s'il fallait que ce soit toujours comme ça, crée des problèmes et sème un peu partout la zizanie. Malheureusement, nous sommes obligés d'en arriver à de telles observations.

Qu'on se souvienne de la naissance des Saguenéens majeur, il y a quelques années. Qu'on se souvienne il n'y a pas si longtemps de la possibilité que soit présenté du midget AAA au Creps et de tout le mouvement qui s'en est suivi pour boycotter cette équipe. Même si dans ce cas-là, la campagne anti-midget AAA n'avait pas été systématique, les dénigreurs avaient tout de même relaté leurs oppositions dans les media.

Mentalité

Toute une mentalité s'est ancrée dans le monde du sport où c'est comme la loi de la jungle qui domine. Celui qui crie le plus fort, celui qui est le meilleur au "chantage", celui qui a des intérêts à défendre, celui qui a les meilleures influences ou tout simplement, si l'on veut pousser encore plus loin, celui qui a le plus d'argent, voit son message passer. Il faut dire que les exemples sont plutôt rarissimes sur ce dernier point, mais ça déjà existé, notamment au sport professionnel.

Plus près de nous et tout frais à notre mémoire, nous avons l'exemple du SS junior B. Si les oppositions émanant des Aiglons n'ont pas eu le temps de se faire entendre avant que la demande du SS soit faite, parce que le secret avait un peu été gardé, aussi parce que cela s'est fait très vite, on a, par ailleurs, signifié, à tout le moins, que l'entrée de cette formation au junior B dès cette année, avait été quelque chose de précoce.

Maintenant qu'il est dans le feu de l'action, le SS

se rend compte à chaque jour qu'il y a des problèmes à résoudre. D'abord, un de leurs meilleurs espoirs, Claude Bolduc de Métabetchouan, se laisse tirer les oreilles et n'a pas encore été vu au camp d'entraînement qui compte tout au plus une vingtaine de joueurs, alors qu'aucune coupure n'a encore été faite.

Par ailleurs, en fin de semaine, les dirigeants du SS junior B se sont vus devant l'impossibilité de pouvoir aligner trois hockeyeurs du secteur Sud

s'améliorer, il faut se mesurer à plus fort que soi, tout au moins à des adversaires de son calibre. Permettons-nous de douter sérieusement que ces trois hockeyeurs apprennent quelque chose de plus au calibre midget.

Danger

Au contraire, le danger du laisser-aller, de la nonchalance et de la satisfaction d'être le meilleur les guettent, ce qui ne pourra faire autrement que de frei-

instructeurs du junior majeur, lorsqu'ils renvoient un hockeyeur midget de leur camp d'entraînement, conseillent à ces jeunes de rejoindre une de leur filiale junior A ou midget AAA, un nouveau calibre considéré comme celui de l'avenir et la source première qui alimentera les équipes majeures dans le futur. En troisième lieu, on leur conseille le junior B, un calibre encore intéressant et où l'élite pourra apprendre et se développer.

Les raisons de cela sont multiples. Il est clair qu'un Germain Simard ne pourra pas apprendre la mise en échec au midget A. Quel adversaire osera le frapper et lui faire face. Aux dernières nouvelles, Simard pesait 220 livres. Comment envisager qu'il soit mis en échec dans une ligue où la moyenne de poids se situe aux alentours de 130 livres et peut-être moins.

Secundo, le calibre du junior B est de beaucoup supérieur au midget A et les instructeurs, règle générale, ont plus d'expérience et sont supérieurs à ceux du midget A. Bref, peu de raisons valables penchent en faveur d'un Germain Simard s'alignant avec une formation midget A.

Pour le SS junior, ça presse d'établir clairement sa position et de faire savoir dans la structure du hockey de ce secteur qu'est-ce que c'est qu'un club-ferme et son rôle à jouer. Parce que sans un vrai club-école, l'équipe junior B du secteur Sud s'en va vers un avenir songeur.

Le Midget A demeure et joue un rôle important comme un calibre de dépistage, mais le cas de ces trois hockeyeurs ne se situe plus dans ce contexte tout simplement parce qu'ils sont déjà connus et que leur nom apparaît sur les listes des dépisteurs qui oeuvrent au Saguenay-Lac-Saint-Jean, et que déjà trois équipes junior majeur les suivent de près.

Un début difficile pour le SS junior B

d'âge midget qui ont participé, à titre de joueurs-invités, aux camps d'entraînement des équipes junior majeur de Chicoutimi, Québec et Sherbrooke. La direction de la formation midget du secteur Sud a clairement indiqué au SS qu'elle alignerait ces trois joueurs. En outre, elle a refusé le droit de participation des trois joueurs concernés, au camp du SS junior B.

Pour notre part, nous croyons aberrant que ces trois joueurs poursuivent ou continuent leur carrière de hockey dans un calibre qu'ils ont dépassé largement et qui, somme toute, ne peut plus leur apporter grand chose, sinon la possibilité de jouer à la vedette, de bénéficier de beaucoup de glace.

C'est un fait acquis dans tous les sports, toutes les disciplines, que vient un temps où pour avancer,

ner cette possibilité de devenir meilleur.

Aux Etats-Unis, tout le système de développement des élites, tant au football, qu'au basketball, qu'au baseball, a prévu d'une façon quasi automatique un changement de classe quand un athlète démontre une supériorité évidente. Si cela est discutable dans le cas d'un Lambert Allard ou d'un Camil Dallaire, ça ne l'est plus pour Germain Simard.

D'abord, ce dernier possède un physique de six pieds et de plus de 200 livres et en second lieu, il a des aptitudes de hockeyeur qui le classe parmi les élites, sinon, il n'aurait pas été invité au camp d'entraînement d'une des plus prestigieuses équipes de hockey junior au Canada.

D'ailleurs, tous les



Installation et ajustement de télescopes par nos armuriers diplômés

Sporama

481 rue SACRE-COEUR, ALMA
TÉL.: 668-8328

L'affaire Simard-Dallaire-Allard

Le Midget pop refuse de céder

Par Normand SIMARD

SAINT-BRUNO- Les dirigeants du Midget pop du secteur Sud, d'une façon unanime, ont fait par de leur refus de céder les hockeyeurs Camil Dallaire, Germain Simard et Lambert Allard, au SS junior B de Métabetchouan. Telle est la conclusion d'une réunion d'urgence qui a eu lieu samedi matin.

Quelques minutes plus tard, les représentants de ce bureau de direction, par la voie du président, Marcel Maltais, ont informé les dirigeants du SS junior B de cette décision prise par leur bureau de direction.

Avis des joueurs

Selon le porte-parole du Midget pop, les trois joueurs concernés veulent terminer leur stage midget avec cette équipe du Sud et c'est dans la moindre des choses de respecter leur option: "Nous n'avons fait aucune pression de quelque façon que ce soit et en tout temps on les a laissés libres de choisir entre notre équipe et le SS," a signalé Marcel Maltais.

En outre, Maltais devait ajouter que le midget était le calibre de développement et que son organisation ferait tout pour développer davantage les trois hockeyeurs: "Ils auront beaucoup de glace et que tout le monde soit bien assuré, nous jouerons notre rôle pour améliorer leur jeu. De plus, ils ont tous trois du talent et seront très utiles au

Midget pop cette année," a fait part le président du Midget pop.

Lors de cette rencontre avec les dirigeants du SS, le Midget pop a offert à la nouvelle formation junior B de signer un protocole d'entente assurant la possibilité aux trois joueurs midget de pouvoir, à l'occasion, endosser l'uniforme du SS. Mais comme la décision finale appartenait au Midget pop pour monter ses joueurs au Junior B, le SS a carrément refusé, stipulant que cela était tout à fait contraire à ce qu'un club-ferme doit faire.

"L'attitude du Midget pop est inacceptable et nous place devant une situation difficile," a déclaré le président du SS, Jacques Villeneuve. Ce dernier, en plus, s'est demandé comment le SS pourrait réussir à sa première saison si les forces du secteur Sud étaient fragmentées: "Ces trois hockeyeurs sont de calibre junior B et ils y gagneraient avec nous pour se préparer à une autre chance au junior majeur," a dit, pour sa part, l'instructeur du SS, Normand Gagnon.

Rôle de club-ferme

Ce dernier, à l'issue de cette rencontre avec le Midget pop, s'est déclaré très déçu de l'attitude des dirigeants de cette formation, précisant qu'il comprenait très mal le rôle du Midget pop dans la structure du hockey au secteur Sud: "Avec l'arrivée du junior B dans le secteur, le Midget pop

doit jouer son rôle de club-école pleinement et ce n'est pas par une sorte de campagne de boycottage contre le SS qu'il va assumer cette responsabilité," de relater encore Normand Gagnon.

Pour répliquer à cette argumentation des dirigeants du SS, le président du Midget pop, Marcel Maltais, a fait savoir que son groupement n'avait pas été consulté pour l'implantation du hockey junior B au secteur Sud: "Nous n'étions pas contre le junior B, mais il aurait fallu bâtir cette équipe sur autre chose qu'un fond de paille. Il a encore signalé que le SS avait contacté personnellement et même fait des pressions auprès des trois joueurs midget, afin qu'ils se rapportent à Métabetchouan: "Les voies normales auraient été qu'ils rencontrent le gérant et l'instructeur de l'équipe," de faire part Marcel Maltais. Ce dernier a conclu en disant que pour lui, de toute façon, le junior B était devenu un circuit de participation.

Enfin, toute une controverse qui est née autour de ces trois hockeyeurs et de la non-possibilité pour le SS de les aligner. L'instructeur Normand Gagnon, pour sa part, a clairement indiqué qu'il aurait réfléchi plus longuement avant d'accepter le coaching du SS s'il avait su qu'il se riverait le nez d'une telle sorte devant le manque d'unité des hommes de hockey au secteur Sud.

"Germain Simard me déçoit grandement"

-René Fleury

ALMA- Ex-instructeur du joueur sujet à une controverse actuellement, René Fleury n'a pas caché d'abord sa déception et son total désaccord avec les dirigeants du Midget pop: "Pour faire un joueur de hockey, il faut un bon physique, du talent et une bonne attitude mentale, malheureusement, Germain Simard n'a pas la dernière condition," a dit Fleury.

De plus, l'instructeur du Harvey transport a mentionné qu'au lieu d'aller perdre son temps avec le Midget pop, Simard aurait dû suivre les recommandations de l'instructeur des Castors de Sherbrooke et de se rapporter à une filiale junior A ou de poursuivre au junior B: "Je voudrais encore faire savoir que je suis en total désaccord avec les dirigeants du Midget pop dans l'affaire des deux autres midgets qu'ils veulent garder à Saint-Bruno seulement pour remporter un championnat," a fait part Fleury.

Le Harvey transport midget refuse de libérer Germain Simard

Par Normand SIMARD

ALMA- Un autre rebondissement est survenu hier dans l'affaire Germain Simard, alors que l'équipe où il a joué les deux dernières années, les Aiglons midget, ont refusé de lui donner sa libération pour évoluer avec le Midget pop.

Le président de l'équipe qui porte maintenant le nom du Harvey transport midget,

Roger Boudreault, a fait part de cette décision de son bureau de direction: "Nous avons investi depuis deux ans en Germain Simard et s'il veut poursuivre au midget, il le fera avec notre équipe et nulle part ailleurs," de déclarer Roger Boudreault.

Toutefois, le bureau de direction du Harvey transport s'est dit prêt à accorder

cette même libération à Germain Simard pour poursuivre dans un calibre supérieur au midget, quel qu'il soit. Dans le cas du SS junior, Roger Boudreault a fait savoir que le Harvey transport n'empêcherait jamais un joueur de monter de catégorie: "Si une entente écrite nous garantit qu'il jouera toute la saison au junior B, avec le SS, nous lui

donnerons cette libération, mais à cette seule condition," a-t-il conclu.

Par ailleurs, le joueur concerné, hier midi, a indiqué qu'il voulait toujours jouer pour le Midget pop et qu'il ne voulait rien entendre de se rapporter ni au Harvey transport ni au SS junior B. Rejoint au téléphone, le père de Germain Simard a précisé qu'il voulait laisser son fils libre d'aller jouer où il le voulait, tout en espérant que les adultes puissent régler au plus vite leurs dissensions à son sujet.

A Place du Royaume du 15 au 17 septembre

Exposition de photographies sur les Saguenéens de Chicoutimi

CHICOUTIMI- Pour la première fois de leur histoire, les Saguenéens de Chicoutimi de la Ligue junior majeure du Québec tiendront une exposition de photogra-

phies, où les amateurs auront l'occasion de se retremper dans l'ambiance des meilleurs moments de la dernière saison.

Les photographes Daniel Gauthier, du Réveil; Jeannot Lévesque, du Journal de Québec et Réal Tremblay, du Quotidien ont accepté d'apporter leur collaboration et présenteront chacun une collection de dix photographies, plus vivantes les unes que les autres.

Cette exposition se tiendra à Place du Royaume, du 15 au 17 septembre, alors que les joueurs des Saguenéens seront au kiosque de l'équipe locale pour répondre aux questions des amateurs.

Soulignons par ailleurs que la formation officielle des Saguenéens de Chicoutimi, pour la saison 77-78, sera présentée samedi, à 13.30heures, à la "Grande Place" dans le mail de Place du Royaume.



Claude Brodeur, défenseur

Épargnez sur vos frais d'hivérization!

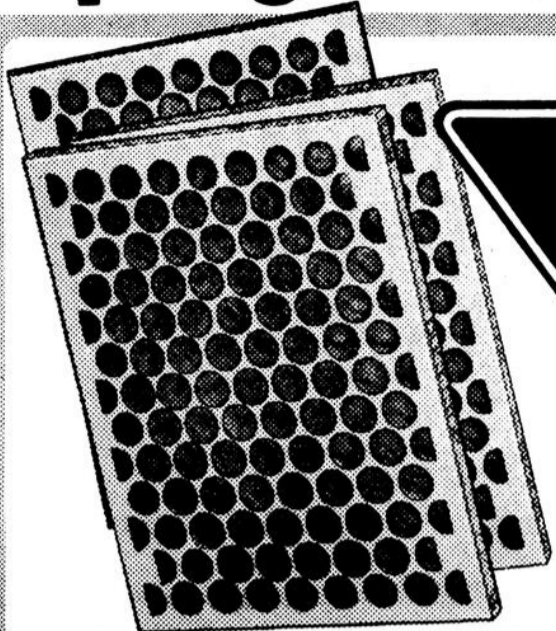

Filtres 1 pouce d'épais

Changez votre filtre de fourniture régulièrement pour économiser sur les frais de chauffage. Existent dans les dimensions: 15 x 20", 16 x 20", 16 x 25", 20 x 20", 20 x 25".

279
Paquet de 3

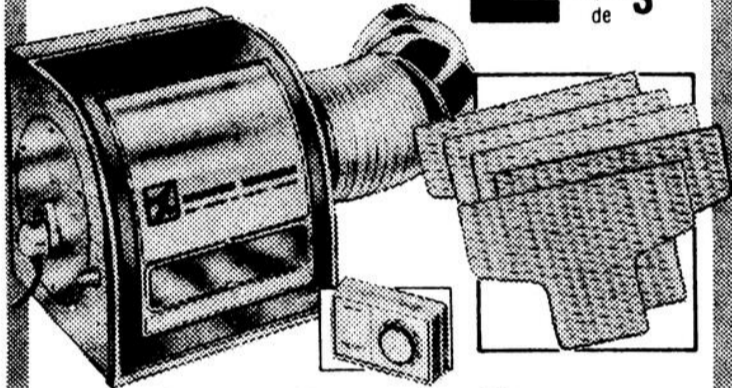

Humidificateur Drumatic

Le modèle Wail-Skulle 90-S vaporise 20 gallons d'eau par jour pour votre confort l'hiver. Porte relevable facilitant le changement du tampon. Hygrostat mural et tuyau de dérivation.

73⁹⁵

Tampon pour ci-dessus 4.99

Plaques pour humidificateur

Laine de verre en T pour la plupart de ces modèles. Paquet de 5

135

Plaques budget, paq. de 5 1.29

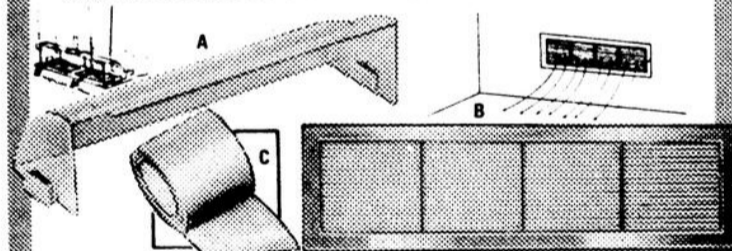

Défecteur d'air

A. Dirige l'air chaud directement au niveau du plancher. Protège tentures et murs. Modèle en plastique transparent, réglable de 10 à 15". 2 pour

189

Plastique ambre, 2 pour 2.19

Grille de retour

B. Grille murale à volets en acier, 8 x 14". Pour air froid

189

Ruban 'Ductape'

169

C. 2" x 30'. Imperméable. Ruban aluminium, 2" x 30 pi. 2.49

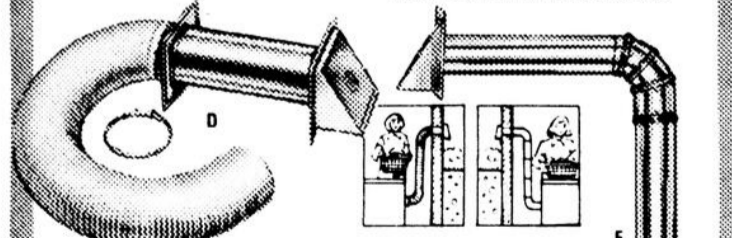

Aérateur de sècheuse

D. Tuyau souple en vinyle blanc, 5 pi. x 4 pi. inalterable et ininflammable. Sortie réglable de 12", en aluminium. 2 fixations

539

Aérateur en aluminium

E. Pour sècheuse à gaz. Tuyau de 5 pi. 2 coudes réglables, sortie à capuchon et registre flottant antiretour. Diamètre 4"

589



Pistolet à rochet
144

Épargnez en faisant vos propres réparations. Utilisez cartouches à droite.

Pâte caoutchoutée à bas prix

A. D'usage général. Plus de courants d'air froid. Gris ou blanc. 10²/₃ oz.

65^c

B. Type architectural

Bouche joints, fentes. Pour maçonnerie, bois, métal. Gris, blanc. 10²/₃ oz.

99^c

Ciment à toit

Base d'alphalte. Pour autour des fondations, des solins. Noir. 10²/₃ oz.

65^c

Cartouches à calfeutrage

Pâte caoutchouc au butyle

Super pâte tout usage pour faire un joint étanche et souple sur toute surface. Pour bateaux, remorques, camions, réparations domestiques sur joints en métal, cadres de châssis, cheminées, toits, etc. Choix de gris ou blanc. Cartouche 10²/₃ oz liq.

159

Elastomeric de choix

Bouche-fentes latex acrylique souple. Se peint. Blanc ou gris. 10²/₃ oz liq.

195



Nécessaire pour fenêtre

69^c

Plastique pour une fenêtre de 36 x 72" avec lisières d'encadrement, broquettes.

36 x 144" pour 2 fenêtres 1.29
36 x 288" pour 4 fenêtres 1.99

Nécessaire à coller 36 x 72" Plastique: ruban adhésif imperm. **99^c**

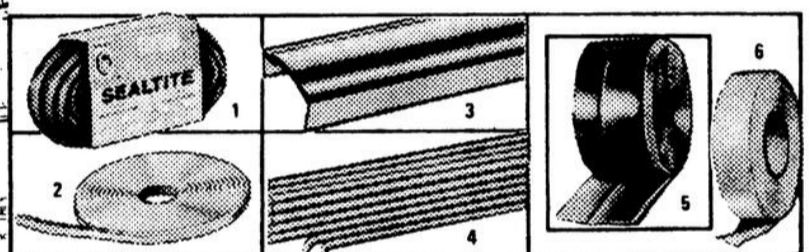

Arrêtez l'hiver au seuil

Bourrelet en vinyle

1. Bourrelet tubulaire 17" de long. Froid coupé au seuil.

169

Bandmousseadhésive

2. Blanc, 3/8" x 18". Pour portes et fenêtres

85^c

Lisière sous porte

3. Kel-eez 36 x 1 3/4" de large. Fini laiton

699

Bourrelet plastique

4. Bande pâteuse pour boucher les joints

65^c

A porte de garage

5. Bourrelet vinyle 9" de long, légèrement coudé

489

Ruban calfeutrant

6. Pour bois/verre d'ext. Rouleau 7/8" x 75 pieds

189

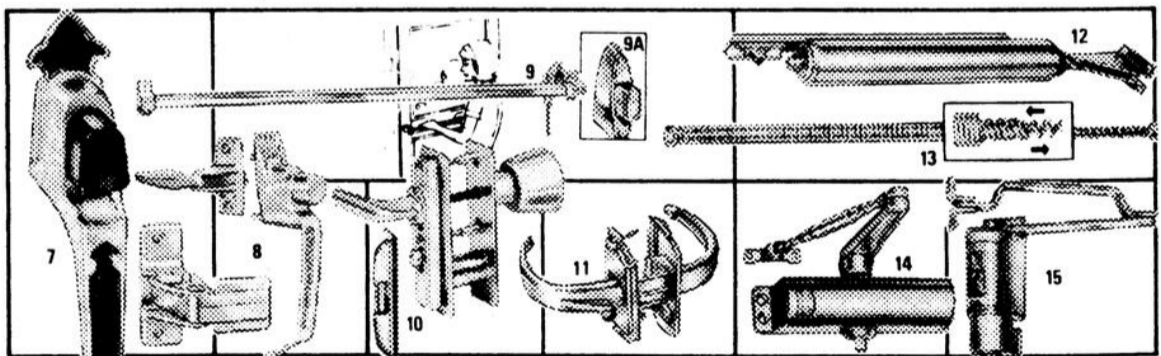

Fermeture coloniale

7. Pour contre-porte 1 1/8" à 1 3/8" d'épais. Poussoir. Fini aluminium/argent

479

Fermeture à poussoir

8. Fini aluminium/argent. Pour porte de 1 1/8" à 1 3/8" d'épais

499

Fermeture à barre

9. Pour porte 36" de large. Verrouillage (9A). Protège la vitre

699

Fermeture tulipe

10. Pour porte 1 1/8" à 1 3/8" d'épais. Loquet, gâche. La même, plus serrure, clef

469

Type tire-pousse

11. Fermeture avec gâche. Pour porte 1 1/8" à 1 3/8" d'épais. Seul

469

Genre pneumatique

12. Pour porte jusqu'à 1 1/8" d'épaisseur. La même, avec chaîne

469

Ressort de porte

13. Tension réglable en vissant la vis plus ou moins. Cadmie

119

Ferme-porte robuste

14. Pour porte 1 3/4" à 2 1/4" d'épais. Cremaillère/pignon

2395

Fermeture hydraulique

15. Type rotatif. Pression réglable. Pour l'ombre de portes

689

En plus! Billets-Bonis au comptant



Utilisez votre carte Canadian Tire

SPORT EXPRESS

Larouche conserve le championnat

CALGARY- Michel Larouche d'Alma a conservé son championnat canadien de moto trial, dimanche dernier, lors de la prestigieuse compétition qui se déroulait à Calgary. Toutefois, le Jeannois n'a pas eu la partie facile puisqu'il s'est constam-

ment buté à un Charles Gref jr., plus fort que jamais.

Fait inusité, Larouche et Gref, âgés respectivement de 20 et 16 ans, ont perdu le même nombre de points, soit 63. Toutefois, le tenant du titre a été déclaré vainqueur, ayant obtenu le plus grand nombre de sections parfaites. Les deux trialistes du Québec devançaient leur plus proche rival, Matt Gray de la Colombie canadienne par la marge de 36 points.

Notons que ce trial comprenait 70 sections et plus de 60 compétiteurs canadiens et américains y participaient. Gref et Larouche se retrouveront un face à l'autre d'ici la fin de la saison dans les rondes qui restent pour le championnat québécois.



Inscription au hockey mineur d'Alma

ALMA- Le Service des parcs et de la récréation annonce que lundi, mardi et mercredi prochains, les 19, 20 et 21 septembre, de 19h00 à 20h30, il y aura inscription pour les catégories patineur, novice et atome, soit les jeunes de 5 à 10 ans. Par ailleurs, celles du pee-wee, du bantam, du midget et du juvénile, pour les 11 et plus, auront leur inscription demain, vendredi, de 19h00 à 20h30 et samedi, de 9h00 à 12h00. Le coût de cette inscription est fixé à \$15.00 et la carte d'identité est obligatoire. Il est à noter que le protecteur facial sera obligatoire pour toutes les catégories de hockey mineur, à compter du mois d'octobre.

Calendrier de 50 matches au junior B régional

JONQUIERE- La Ligue de hockey junior B du Saguenay-Lac-Saint-Jean connaîtra une saison très active en 77-78, avec un calendrier de 150 parties, soit 50 par équipe. Ce programme chargé s'ouvrira officiellement jeudi le 29 septembre, alors que les Volants de Germain Munger visiteront les Marquis dirigés par Carol Tremblay. Le lendemain, soit vendredi le 30, La Baie jouera à Alma et Roberval se rendra à Métabetchouan.

La saison régulière s'étendra du 29 septembre 77 au 12 mars 78, avec une interruption de quelques jours durant la période des fêtes. En outre, les parties seront surtout disputées les vendredis et dimanches, mais il y aura quelques exceptions pour le mardi, le mercredi et le jeudi.

Par ailleurs, il serait bon de préciser que toutes les formations ont connu des changements en ce qui concerne les instructeurs. Ainsi, à Roberval, on retrouve Julien Guillemette; à Métabetchouan, Normand Gagnon; à Jonquière, Carol Tremblay; à Chicoutimi, Germain Munger; à

Alma, Pierre Lavigne et à La Baie, Michel Desgagné.

Fracture à la clavicule pour Deschênes

HEBERTVILLE-STATION- Le trialiste jeannois Paul Deschênes, un jeune athlète qui a remporté plusieurs compétitions sur le circuit régional, dans la catégorie senior en 1977, en outre qui a participé au Championnat mondial disputé à Chicoutimi au mois de juin, a subi une sérieuse blessure lors d'un entraînement, la semaine dernière.

En effet, Deschênes s'est fracturé la clavicule, ce qui l'empêchera de participer aux compétitions de trial qui se déroulent à chaque automne. Sa mère, qu'on a rejointe hier midi, nous a déclaré que le trialiste n'avait pas été opéré et qu'il se remettait lentement de cet accident.

Balle rapide Le joueur par excellence

DESBIENS- Les dirigeants de la ligue de balle rapide Bonne entente ont annoncé que leur soirée annuelle remise des prix pour les honneurs ainsi que pour le choix du joueur par excellence 1977, aura lieu samedi soir, à Desbiens. Sont en lice pour succéder à Claude Renaud au titre le plus prestigieux de ce circuit, Marc Lamirande d'Alma, Jean Villeneuve du Lac-à-la-Croix, Magella Gagnon de Saint-Bruno, André Bouchard de Desbiens et Normand Renaud de l'Ascension. Selon le président Lucien Lemay, c'est à un casse-tête qu'auront à faire face les membres du jury puisque tous les candidats ont connu une excellente saison et qu'ils sont de classe. Notons qu'à ce jury, on retrouve des sportifs comme Robert Gagné, Richard Turcotte, Gaston Larouche, Gérard Régnier.

Hockey "les copains" Repêchage dimanche le 18 septembre

METABETCHOUAN- Les dirigeants de la Ligue de hockey "les copains" annoncent que le repêchage annuel aura lieu dimanche le 18 septembre et que la saison débutera officiellement le 18 octobre. En outre, pour ceux qui seraient intéressés à arbitrer dans ce circuit, il suffit de contacter Robert Boivin, à 349-2294.

Hockey intermédiaire secteur Nord

SAINT-COEUR-DE-MARIE- Le responsable des loisirs à Saint-Coeur-de-Marie, Richard Gagnon, avise qu'il y aura une importante réunion lundi le 19 septembre, pour les joueurs résidants dans cette municipalité. Par ailleurs, une même réunion se tiendra mardi le 20 septembre, mais cette fois pour ceux de tout le secteur Nord. Ces rencontres sont programmées pour 19h30, à l'hôtel de ville de Mistouk.



MOTO CROSS — Laval Tremblay était heureux de présenter le trophée octroyé au champion du Vroom Vroom de Saint-Félicien disputé il y a une dizaine de jours, à Saint-Félicien. Dans l'ordre habituel, Serge Gagnon, gérant de l'autodrome de Saint-Félicien; Laval Tremblay, agent Molson; Jim Allen, le nouveau champion canadien; et Paul Juneau de l'Agence Molson pour le secteur du Lac-Saint-Jean ouest.

Stock car Jocelyn Tremblay revient en force

QUEBEC- Après avoir connu des bris mécaniques plus souvent qu'à son tour lors des dernières semaines, Jocelyn Tremblay d'Alma a repris du poil de la bête en fin de semaine. N'ayant pas vu le drapeau vert depuis au moins trois semaines, il a finalement réussi à boucler un programme complet sans ennui et avec des positions enviables au classement.

En effet, Tremblay a terminé deuxième dans les trois courses préliminaires pour finalement remporter la grande finale devant ses éternels rivaux André Robitaille, Serge Côté et Michel Roussin. Le prochain programme se déroulera dimanche prochain, le 18 septembre, à compter de 14h15.

sommaire

Trois joueurs de hockey du secteur Sud d'âge midget sont actuellement le centre d'une controverse au Lac-Saint-Jean. De tout là-dessus et comme c'est toujours le cas quand il y a ce genre de dispute, le lecteur va se retrouver en face de positions nettement opposées. **Page 65**

Le FOOTBALL sera à l'honneur samedi après-midi au stade du Collège d'Alma, alors que la formation de Granby s'amènera pour la première fois au Lac-Saint-Jean, pour disputer la victoire aux Jeannois dirigés par Conrad Lortie. Ce dernier est optimiste et croit que son équipe sera meilleure qu'elle ne l'était l'an passé. **Page 53**

Le Club junior B d'Alma disputera deux parties hors concours en fin de semaine. Lavigne croit que ces deux matches lui permettront de se fixer sur l'édition 77-78. **Pages 61-62**

Au secteur Nord, le chroniqueur sportif, Gilles Goulet pense qu'il est temps de songer à une ligue bantam régionale jeannoise. **Page 62**



453 Sacré-Coeur Alma, Suite 4

NOUS AIMONS VOUS SERVIR MIEUX

662-3013

LES IMMEUBLES DE L'EST



265 Route du Lac, Alma.

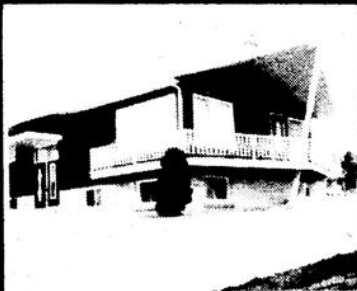

202, rue Montcalm, Alma



391 St-Aimé, Alma.



132 boul. Auger, Alma.



70 boul. Auger, Alma.

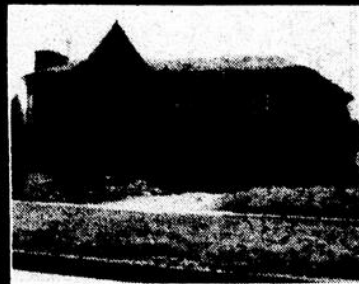

100 boul. Auger, Alma.



850 Toulouse, Alma.



821 d'Anjou, Alma.

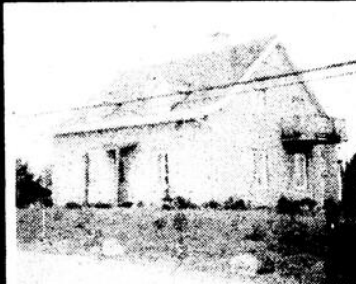

2285 Melançon, Alma.

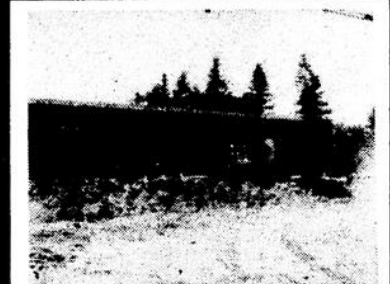

Boul. Auger, Alma.

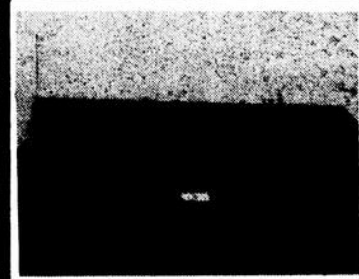

1925 ouest, Scott, Alma

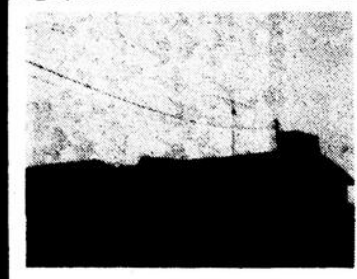

1400 Ave Ouellet, Alma.



420 Scott, Alma.

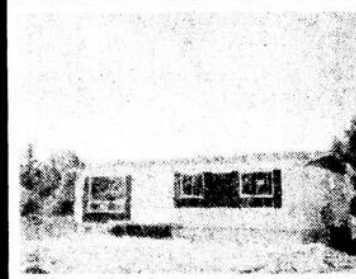

Rue Chapleau, Isle-Maligne, Alma.



105 Courcelle, Alma, [MLS]



705 Champlain, Alma

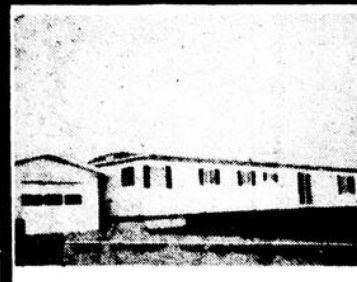

Quartier Delisle, Alma

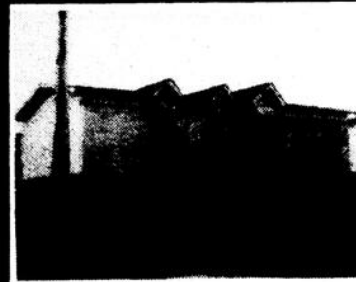

845 d'Argenson, Alma



1450 Hermel, Alma



51 Price, Alma

Bâtisses commerciales — Centre-ville et Parc industriel
 Chalets: Rang des Iles, Saint-Gédéon, Ile d'Alma et Lac Vert.
 Terrains pour chalets: Rang des Iles, Saint-Gédéon (bord de l'eau)
 Maisons mobiles avec ou sans terrain. Prix à partir de \$7,000.
 Résidences "Repris de finance", \$7,000. et plus.
 Hôtels - Motels - Salons bars - Brasserie: Alma et périphérie.
 Restaurant de grand luxe, prestige et renommée, avenir intéressant.
 Blocs à logements. Bonne rentabilité. Secteur intéressant.

DISTRIBUTEUR DES
 maisons usinées
DOMICILEX
 PRODUIT REGIONAL
 Tel qu'érigé par Cyrille Bouchard.



ROBERT BOIVIN
 courtier
 662-6878



GERARD MALTAIS
 agent
 668-7220 - 662-7078



JOACHIM MARTEL
 agent
 662-9491



LAURIER HARVEY
 agent
 662-6930

DES AUBAINES PLEIN LES BRAS



780 AVE DU PONT, ALMA

**BISCUITS
SODA**
SALES
CHRISTIE
BOITE 2 LIVRES
1.35

**NETTOYEUR
A VITRE**
WINDEX
LIQUIDE
32 ONCES
.86

**FROMAGE
KRAFT**
TRANCHE
1 LIVRE
1.48

**SIROP
DE MAIS**
CROW-BRAND
BOUTEILLE 2 LIVRES
.74

VIANDE PRE-EMBALLÉE



**ROLL
DE VEAU**
EPAULE
DESOSSE, CONGELE
.98
LB

**CRETON
BILOPAGE**
2 BOITES DE
10 ONCES
AVEC COUPON
2 LIVRES DE PATATES
McCAIN GRATUIT
1.96

EGG ROLL
BILOPAGE
BOITE DE 6
.88

**CUISSES
DE POULET**
CONGELEES
BOITE DE 10 LIVRES
.78
LB

**VIANDE A
TOURTIERE**
HACHEE GROS
PORC ET BOEUF
.98
LB

BOUDIN
VIC THIVIERGE
FRAIS
.58
LB

**CONFITURE
FRAISES,
FRAMBOISES**
CARMELITE
BOCAL 48 ONCES
1.88

**FARINE
TOUT USAGE**
ROBIN HOOD
SAC 7 LIVRES
1.28

PATES ALIMENTAIRES
Lasagne
Catelli
.78

BISCUITS PETIT BEURRE
De Viau
Boite de 1 1/2 livre
1.16

**JUS D'ORANGE OU
DE RAISIN**
Président
Sachet de 3 1/2 onces
4/ .98

SAUCE A HOT CHICKEN
Esta
Boite 14 onces
.28

**FARINE KEYNOTE OU
FIVE ROSE**
Sac 50 livres
6.68

FEVES AU LARD
Clark avec sauce tomate
Boite 28 onces liquide
.68

JARRES MASON
Pour conserve
32 onces -- 12 pour **3.48**
16 onces -- 12 pour **2.96**

POULET DESSOSE
Esta
Boite 7 onces
.76

VINAIGRE
Schwartz
Contenant 128 onces
.98

CAFE
Chase Samborn
Sac 1 livre
3.68



FRUITS ET LEGUMES

POMMES
LOBO
SAC DE 5 LIVRES
.58

**BLE
D'INDE**
PRODUIT
DU QUEBEC
DZ. **.54**

**GROSSES
GOURGANES**
PRODUIT
DU QUEBEC
.18
LB

**PIMENTS
VERTS**
PRODUIT
DU QUEBEC
.28
LB

**POIRES
BARTLETT**
PANIER DE
4 PINTES
1.88

RADIS
CELLO
DE 6 ONCES
2/ .25

CREME GLACEE
GoGo
Contenant 2 litres
assorties
1.44

BEURRE D'ARACHIDES
Schwartz
Bocal 16 onces
.86

SEL FIN
Windsor
Sac 5 livres
.62

SHORTENING CRISCO
Boite 3 livres
1.98

CHOCOLAT INSTANTANE
Nestlé Quik
Boite 2 livres
1.92

PATES ALIMENTAIRES
Primo (macaroni,
spaghetti, spaghettini)
Cello de 2 livres
.68

la minute juridique...



dans votre hebdo

Service public offert par le bureau d'aide juridique de votre région en collaboration avec votre hebdo.

taux d'intérêt

Mieux vaut prévenir que payer.

Avant de faire un gros achat, comme une lessiveuse, une sècheuse, une auto ou encore un téléviseur, consultez toujours une personne fiable qui peut vous renseigner quant aux obligations que vous entraînera le **contrat d'achat** que vous signez.

Souvenez-vous également que si vous devez emprunter de l'argent, il est prudent de vérifier le **taux d'intérêt du prêt**.

Bien souvent, l'intérêt du prêt est si élevé que lorsque vous aurez fini de payer l'objet, il vous aura coûté le double du prix marqué.

Pour obtenir gratuitement la brochure intitulée « Si vous empruntez ou achetez à crédit », communiquez avec l'Office de la Protection du Consommateur.

Service de l'Information,
Commission des Services Juridiques,
2 Complexe Desjardins,
Tour de l'Est #1404, C.P. 123
Montréal.

Simard, Blanchet & Villeneuve.

AVOCATS ET PROCUREURS

Marcel Simard C.R.
André Blanchet L.L.L.
Jacques Villeneuve B.A. LL.L.

415 Rue, Collard Alma, 662-6581

Simard
Pharmacie
B.A.B. Ph.L. Ph.

545, COLLARD
ALMA, 662-5342
LA PLAZA, ALMA

OUTRE-FRONTIERES...

OMAHA- Un évangéliste qui s'était fait remarquer dans le centre d'Omaha, dans le Nebraska, en imitant des cris d'oiseaux, a été expulsé de l'hôtel Hilton après avoir déclaré à un journal local qu'il était sans le sou mais que le Bon Dieu paierait sa note d'hôtel. Le Hilton ne l'a pas entendu de cette oreille et a prié M. George Madrigal, le client à la foi inébranlable, de quitter les lieux. M. Madrigal a continué devant l'entrée de l'hôtel à imiter des cris d'oiseaux. Mais le Bon Dieu, hélas, n'est jamais venu payer la note...

KIDDERMINSTER, en Angleterre, Keith Davies, 35 ans accusé d'attentat à la pudeur après avoir dansé nu dans un lieu public, a expliqué au juge qu'il s'était simplement livré à une danse rituelle pour obtenir de la pluie sur l'Angleterre frappée par la sécheresse. Bien que le juge ne l'ait pas cru, le lendemain il commençait pleuvoir pour la première fois depuis des semaines...

LONDRES- Si vous devez bientôt partir pour l'Espagne en vacances, de grâce soyez modeste... Le ministère britannique de l'Emploi vient d'autoriser les chômeurs à passer en Espagne jusqu'à un an de vacances tout en continuant de toucher la totalité de leurs indemnités de chômage. Les chômeurs n'étaient pas jusqu'ici autorisés à quitter le pays, mais à la suite d'un accord spécial entre la Grande-Bretagne et l'Espagne, lieu de vacances favori des Britanniques, les personnes privées d'emploi pourront partir douze mois non seulement en Espagne mais aux îles Canaries, aux Baléares et dans le Sahara espagnol. Les allocations continueront d'être versées en Grande-Bretagne aux intéressés et ceux-ci les percevront en bloc en revenant de vacances. Ils devront évidemment interrompre leurs vacances dès qu'un emploi disponible leur sera proposé mais... les emplois disponibles seront offerts en priorité à ceux qui seront sur place... Ils sont fous ces Anglais!

LA CHIROPRATIQUE science de santé

LA CHIROPRATIQUE
AU SEUIL DE L'AVENIR

Depuis ses humbles débuts, la chiropratique s'est développée à pas de géant. Si elle a souvent rencontré de l'opposition parce qu'elle rompait avec une tradition bien établie, elle en a triomphé avec succès. De nos jours, près de 25,000 chiropraticiens exercent leur art à travers le monde pour un nombre de malades déjà estimé à 40 millions. Nombre de pays, tels que les Etats-Unis, le Canada, la Suisse, l'Allemagne, l'Angleterre ont légiféré sur la chiropratique.

De l'intérieur, elle a constamment augmenté son efficacité: les institutions d'enseignement chiropratique offrent maintenant des cours sur des matières essentiellement chiropratiques et sur des sciences connexes réparties sur un programme d'études qui égale, quand il ne les dépasse pas, les minima exigés par les meilleures facultés des sciences de la santé.

**CENTRE
CHIROPRATIQUE
QUEBECOIS**

660, Boul. Dequen - ALMA
668-7994

Dr. G. BRUNEL

Docteur en chiropratique

660 Dequen, Alma 668-7994

JOUEZ AVEC NOUS

Trouvez les 7 erreurs



NOTRE NOUVEAU LOCAL

RAOUL BLACKBURN LTEE
ameublements et équipements de bureau
"LES VRAIS SPECIALISTES"

420 Sacré-Coeur Ouest Alma 668-7956

R B L

arts et culture

L'enseignement des arts démocratisé

Par Lyne POITRAS

ALMA- Le cours d'arts plastiques, offert au Collège d'Alma, a pour but principal d'amener les étudiants à se diriger vers des études supérieures, dans un domaine connexe. Selon Jocelyn Maltais, professeur d'art à ce collège, les principaux objectifs visés par l'enseignement de cette matière sont de fournir à l'étudiant une approche générale et une base concrète de ce domaine et de le sensibiliser à ses capacités artistiques.

UN ENSEIGNEMENT DEMOCRATISE

Il ajoute: "Nous ne formons pas des artistes; nous les préparons à se diriger vers une spécialisation." D'ailleurs, Jocelyn estime que l'enseignement des arts n'est plus ce qu'il était au temps des Beaux-Arts. Celui-ci est maintenant bien intégré au système d'éducation en général. Il suit la vague de démocratisation de l'en-

seignement, recommandée par le rapport Nadeau au début des années '60.

"La différence est remarquable," dit-il. Dans les trois collèges de la région qui offrent l'option arts plastiques, soit Jonquière, Chicoutimi et Alma, Jocelyn estime le nombre d'étudiants à plus de 150. Il déclare: "Nous n'étions que huit en provenance du Saguenay-Lac-Saint-Jean lorsque j'étudiais aux Beaux-Arts. Donc, on ne

peut pas exiger à nos étudiants ce que l'on attendait de nous à ce moment-là." Ainsi, cela explique les objectifs généraux attachés à l'enseignement de cette matière.

PROJET DE METIER D'ART

Depuis trois ans et demi, les professeurs du collège étudient la possibilité d'offrir, sous peu, un programme de métier d'art. Celui-ci serait destiné à monter un cours sur les techniques du bois, meubles et jouets, ainsi qu'un cours de joaillerie. Selon M. Maltais, le programme pourrait très bien être mis sur pied pour septembre '78. De plus, cela aurait un sérieux avantage pour le département. En

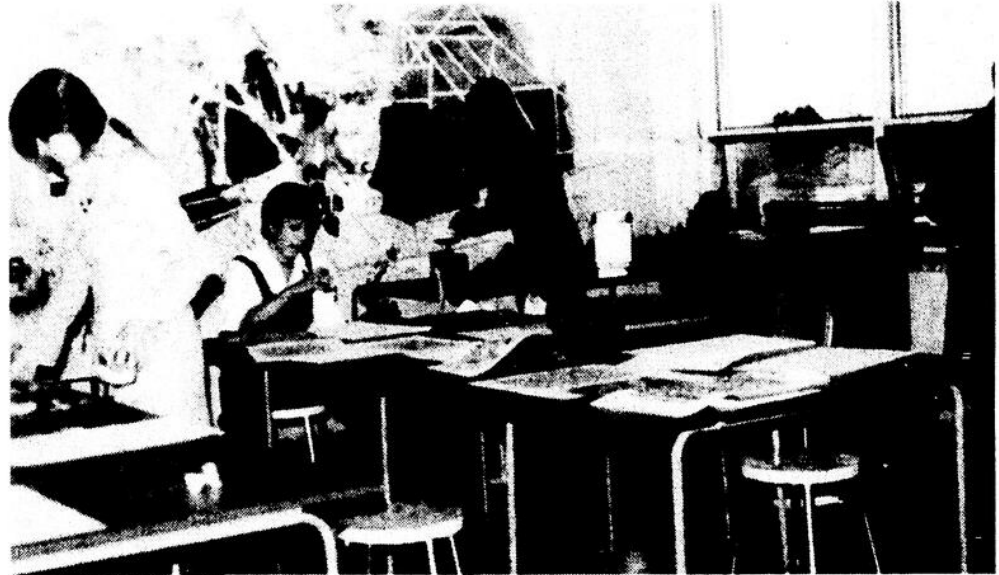

Un des ateliers d'arts plastiques du CEGEP d'Alma. On y effectue des travaux de gravure.

effet, ce programme amènerait, inévitablement, une clientèle provinciale. Ce qui aurait pour effet de donner un statut particulier au département d'arts plastiques du Collège d'Alma, donc de susciter un éventuel développement de ce dernier.

UN PROJET IMPORTANT

Ce projet revêt une importance capitale. Il corres-

pond, en quelque sorte, à la survie du département. En effet, Jocelyn nous révèle que, si le collège continue à n'offrir que le cours préparatoire aux études universitaires, de même qu'à Jonquière et Chicoutimi, il pourrait éventuellement y avoir diminution de la clientèle étudiante au niveau de ce secteur du CEGEP d'Alma. Car, il précise: "Maintenant, presque tous les collèges

d'enseignement général et professionnel offrent ce cours et les étudiants se dispersent à travers toutes ces institutions. Nous devons donc attirer notre clientèle en lui proposant un programme spécialisé, tel que les métiers d'art." De plus, si le Collège d'Alma vient à ouvrir ce nouveau programme de bois et joaillerie, il sera le seul collège de la province à offrir cette option technique.



Les étudiants du département peuvent profiter d'un équipement assez complet ainsi qu'un bon espace de travail.

Théâtre populaire d'Alma (TPA)

Début des ateliers dans la semaine du 26 septembre

ATELIER D'ART DRAMATIQUE ANIME PAR UN COMEDIEN PROFESSIONNEL

1. Atelier pour les débutants (initiation à l'art dramatique)
2. Atelier pour ceux qui ont déjà de l'expérience

Pour inscription, téléphonez à Michel Anger, à 662-2642 (heures des repas).

LA POISSONNERIE
BOUL. ST-JUDE, ALMA
TEL.: 668-8820
Pierre-Paul Dufour, prop.

HUITRES FRAICHES
SUR ECALLES DE CHOIX DE LA BAIE MALPEQUE

SOYEZ LE PREMIER A FAIRE VOTRE PARTIE D'HUITRES

FILET DE SOLE frais LB \$2.29

SCAMPIS 18-24 LB \$7.79

CHAIR DE HOMARD congele boîte de 12 1/2 onces Bte \$6.49

FILET DE MORUE Boîte de 5 livres LB \$1.29

BOUCHERIE ST ANNCISI
DEPARTEMENT DE GROS POUR HOTEL, RESTAURANT, EPICERIE

Des spectacles de classe pour l'automne

Par Lyne POITRAS

Pour les amateurs d'activités culturelles, la saison est maintenant propice aux belles soirées. En effet, le Service des loisirs de la ville d'Alma a établi une programmation de spectacles qui débutera lundi le 26 septembre, alors que la troupe de danse Eddy Toussaint ballet-jazz sera à l'auditorium d'Alma et ce, dans le cadre d'une tournée provinciale. De plus, le Service des loisirs en collaboration avec le Service aux étudiants et le Comité des services socio-culturels de l'A.G.E. du cegep, offriront une programmation de films que la population pourra visionner à tous les mercredis et jeudis soirs. Cette série de films

débutera ce soir par la production de Hall Barlette, Jonathan Levingston le goéland. Toutes les projections se feront à la Tourelle du Collège d'Alma.

SPECTACLES EN PREVISION

Plusieurs spectacles viendront s'ajouter à la programmation officielle au cours des prochaines semaines. Ceci, pour la simple raison que les ententes ne sont pas encore définitives entre les personnes concernées. Entre autres, le Service des loisirs prévoit ajouter à son horaire de spectacles pour cet automne, des noms tels que Sol, Jean Lapointe, le trio Paul et Paul ainsi que Maneige. Par

contre, les ententes n'étant pas conclues, aucun de ces spectacles n'est encore certifié. M. Marcel Guérin, coordonnateur des arts au Service des loisirs, nous a de plus mentionné qu'il serait fort possible que des troupes professionnelles et semi-professionnelles de théâtre se produisent à la Tourelle dans les mois qui suivent.

Programmation officielle

En ce qui a trait à la programmation officielle, la population d'Alma pourra se réjouir de voir de bons spectacles. En effet, le 23 octobre prochain, Gilles Vigneault sera à l'auditorium d'Alma. Et, dans les semaines suivantes, l'auditorium accueillera Beau Dommage, les Grands Explorateurs ainsi que les Jeunesses musicales du Canada.

Eddy Toussaint ballet-jazz

En ce qui regarde le spectacle de la compagnie de danse Eddy Toussaint, M. Marcel Guérin qualifie celle-ci de troupe chevronnée. Selon lui, c'est vraiment un spectacle à voir. Il précise que la troupe possède un équipement technique qui met en valeur l'aspect sonore ainsi que l'éclairage du spectacle. La troupe exécute ses pièces au son de musique québécoise dont les auteurs sont principalement André Gagnon et François Dompierre. Donc, cela vaut certainement le déplacement.

SUPER-AUBAINES!



**CONGÉLATEUR
GENERAL
FREEZER 12'**

\$ 299.

Congélateur robuste de 428 lbs. de capacité. Contrôle du froid variable. Couvercle contre-balancé avec serrure. Deux lampes-témoins de sûreté. Panier d'entreposage. Dimensions extérieures: seulement 24" P. x 45" L. Vert avocat ou "or" \$10 de plus. POLICE D'ASSURANCE CONTRE LA DÉTÉRIORATION DES ALIMENTS INCLUSE.

TELECOULEUR

DERNIERE CHANCE
TANT QU'IL Y EN
AURA

SANYO
SANYO VOUS REND LA VIE PLUS BELLE



\$499

Télécouleur transistorisé
SANYO 20"
Modèle 91C45

Entre autres avantages de cet appareil: système Sanyo exclusif de syntonisation automatique à bouton unique... tube-image à garde matricielle axiale super-noire, qui assure des contrastes nets, des couleurs brillantes... boîtier de style contemporain.

**GRAND
CHOIX DE
MEUBLES
NON PEINTS**

LES AUBAINES DU MEUBLE

42 CHEMIN DE L'AEROPORT, ALMA

662-3032

VEN. à JEU.

16-17-18-19-20-21-22
SEPTEMBRE



ATTENTION
on va
s'facher!



OUVERT tous les soirs!

BIENVENUE
AU NOUVEAU
**CINE-PARC
JEANNOIS**
ALMA

668-3554



L'Office de la protection du consommateur à Alma

Pour mieux desservir la population d'Alma et des environs, le bureau de l'Office de la protection du consommateur, pour la région Lac-Saint-Jean-Saguenay, annonce qu'un représentant sera à la Caisse d'économie des travailleurs, 522 ouest, Collard, tous les jeudis, de 13 heures à 20 heures.

Les consommateurs pourront lui exposer leurs problèmes ou tout simplement le consulter sur toute matière concernant leur protection, en se rendant sur place ou en composant le numéro de téléphone 668-3341.

le lac-st-jean

Misez juste,
avec les
petites
annonces

662-3643
662-2589