

Dimanche prochain

L'Association diocésaine des commissions teindra son congrès à Louiseville

l'écho

Hebdo

51e année, no 43 - 2 cahiers
Louiseville, mercredi, 11 octobre 1972

de Louiseville

15¢



Berthier a accueilli le Premier Ministre du Canada

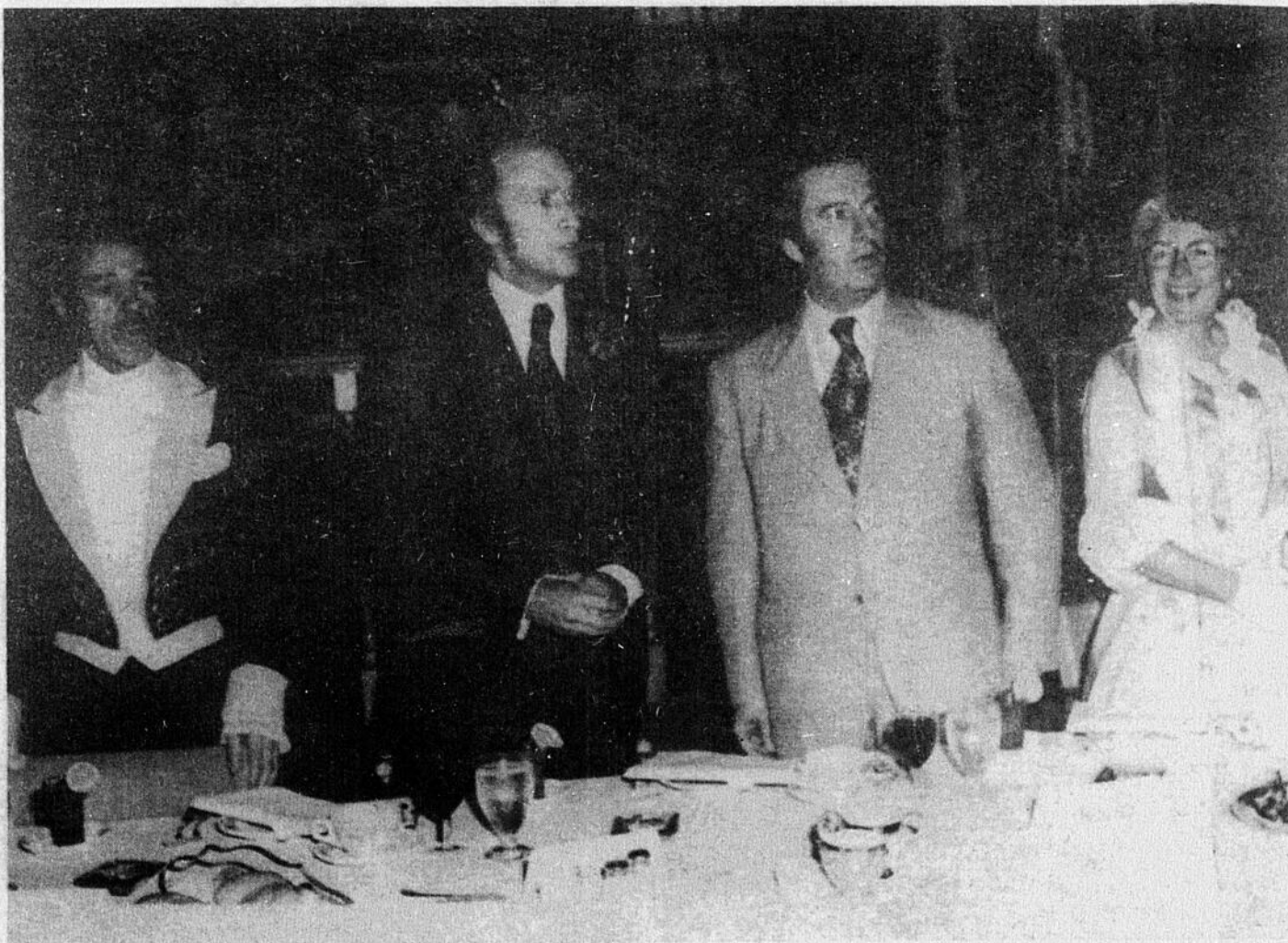

Mardi dernier, la Commission du Tri-centenaire de Berthier recevait à souper le Premier Ministre du Canada, le Très Honorable Pierre-Elliott Trudeau.

La photo ci-dessus a été prise à cette

occasion et nous fait voir de gauche à droite : le Dr Lucien Héneault, président du comité des fêtes, M. Trudeau, M. Antonio Yanakis, député fédéral du comté de Berthier et Mme Héneault.

(Photo : C. Gagné)

Nouveau président
au conseil
d'administration de
l'Hopital Comtois

P. 3

Le club
optimiste local
à l'honneur

P. 3

A Ste-Angèle

Les élèves
retournent
en classe

P. 14

Sports

St-Alexis jouera
dimanche contre
le gagnant
de la série
Louiseville -
Champlain



Maître Michel Lupien, avocat, lousevillien d'origine, coauteur de l'ouvrage "Crime Justice et Liberté" a fait le don de deux cents copies à la Bibliothèque centrale de prêt de la Mauricie.

Renseigner le lecteur sur ses droits fondamentaux dans notre société, préciser ce qu'est un crime politique et un crime de droit commun, définir les principaux crimes et, expliquer le déroulement d'un procès, tels sont les buts du volume.

Bein sûr, ce livre n'est pas une étude exhaustive de notre droit criminel, mais bien une vulgarisation de ce dernier, qui apportera au lecteur beaucoup de réponses aux questions qu'il se pose quotidiennement.

L'ouvrage sera disponible dans toutes les succursales de la Bibliothèque centrale de prêt de la Mauricie.

Ci-dessus Me Michel Lupien à gauche, et monsieur Jacques Panneton, administrateur délégué de la Bibliothèque centrale de prêt de la Mauricie à droite.

La loi des accidents du travail s'applique maintenant à tous les employés du Québec

Depuis le premier octobre, tous les employés du Québec sont protégés par la Loi sur les accidents du travail, à l'exception des employés de l'exploitation agricole traditionnelle et des services domestiques. Quelque 12 000 entreprises sont ainsi nouvellement assurées. Le montant de la cotisation est basé sur l'ensemble des salaires payés avec un maximum assuré de \$9 000 par employé.

Depuis le premier octobre, les nouveaux cotisants sont les employeurs pratiquant le droit, la médecine, la comptabilité, le génie, l'arpentage, l'optométrie, l'actuariat, l'évaluation, la chiropraxie, l'agronomie, l'informatique, l'administration et toutes autres possessions. Il en sera de même, par ailleurs, pour tous ceux qui exploitent des clubs et écoles de sports: clubs nautiques, de pilotage, de courses, d'équitation, de

ski, de baseball, de pêche, de chasse, de tennis, de golf, de curling, de hockey, etc., etc.

L'assurance contre les accidents de travail vaut pour le personnel permanent, temporaire, occasionnel, surnuméraire, et cela dès la minute de l'entrée au travail.

Parmi les bénéficiaires que comporte la protection en cause, mentionnons le paiement, par la Commission des accidents du travail, de tous les frais médicaux, hospitaliers et d'orthèses-prothèses, des prestations pouvant aller jusqu'à \$ 129.81 par semaine. Ces prestations ne sont pas impossibles; elles sont inaccessibles et insaisissables.

C'est une assurance obligatoire. Tous les employeurs non déjà assurés doivent, dans le plus bref délai, communiquer avec la C.A.T.



LA GARDE PAROISSIALE DE STE-URSULE a fêté, samedi dernier, M. Guy Dansereau à l'occasion de son prochain départ.

De gauche à droite, sur la photo ci-dessus, prise à cette occasion, nous remarquons: M. Jean-Marie Thisdel, commandant de la Garde de Ste-Ursule et trésorier de l'Union Régionale, l'abbé Théophile Tru-

del, aumônier, M. Guy Dansereau, ex-président, Mme Dansereau, Me Charles Milot, conseiller juridique de l'Union Diocésaine, M. Paul St-Louis et M. Roger Lambert, respectivement président et vice-président de la Garde Paroissiale de Ste-Ursule.

(Photo : C.G.)

Jeudi 9 novembre

Enquête sur la fusion à Louiseville

(J.-G.B.) C'est le 9 novembre que les intéressés à la

Autoroute 40 Accès à tous les chalets au sud de l'autoroute

(J.-G.B.) Depuis le début des travaux de construction de l'autoroute 40, les propriétaires de chalets situés au sud de l'autoroute sont inquiets à savoir s'ils pourront continuer à jouir de leur propriété.

Une lettre du sous-ministre de la Voirie, M. Claude Rouleau vient mettre un terme à l'inquiétude de ces gens. Voici le texte de cette lettre: "A la suite d'une réunion qui a eu lieu le 20 septembre dernier, une décision a été prise relativement au cas des propriétaires de chalets situés au sud de la future Autoroute 40 et à l'ouest de la Grande Rivière du Loup, dans la paroisse de St-Antoine.

"Nous projetons de construire un chemin de desserte au sud de l'Autoroute 40, à partir de l'échangeur "est" de la Grande Rivière du Loup, ainsi qu'un pont au-dessus de cette dernière et que, par conséquent, la plupart des propriétaires de chalets auront accès à leur propriété".

Si l'on s'en tient à cette lettre du sous-ministre, les chalets situés au sud de l'Autoroute 40 ne seront pas expropriés et l'accès se fera par la rue Royale sud, même pour les chalets situés à l'ouest de la rivière, en empruntant un nouveau pont sur la rivière, pont qui serait situé au sud de l'Autoroute.

fusion seront invités dans une des écoles de la rue St-Jacques à participer à l'enquête sur la fusion.

On sait que la population des deux municipalités concernées avait jusqu'au 26 septembre pour signifier au Ministre des Affaires municipales leur opposition à la fusion. En fait près de 1000 signatures ont été adressées au Ministre sous forme de requête.

Tous les propriétaires, locataires, corps intermédiaires et organisateurs intéressés sont invités à se présenter à cette enquête qui déterminera, en un certain sens, les clauses de la fusion à Louiseville.

Exposition de couvre-lits anciens

Une exposition de couvertures et de couvre-lits anciens du Québec se tiendra au Centre culturel de Trois-Rivières, du 12 octobre au 12 novembre. Réalisée par le Centre de documentation en civilisation traditionnelle de l'Univer-

sité du Québec à Trois-Rivières, l'exposition fait véritablement oeuvre d'éducation populaire. C'est l'une des premières initiatives du genre au Québec.

Quelque trente-cinq couvertures et couvre-lits anciens y seront présentés. De laine ou de lin, ces pièces illustrent les principales techniques et disciplines de tissage traditionnel québécois. La plupart de ces tissus remontent à la seconde moitié du XIX siècle. Les teintures végétales sont à l'honneur.

Provenant de plusieurs régions du Québec, et spécialement de celle de Charlevoix, cette collection atteste de la dextérité, du bon goût et de l'esprit créateur de nos aïeules.



Les traditionnels camions verts de Bell Canada ne sont plus tous verts. En effet, plusieurs personnes ont vu circuler ces jours-ci les mêmes camions avec, cette fois, un toit jaune. Il y en a quatre du genre en Mauricie, qui se promènent d'un chantier de construction à un autre, pour localiser les câbles téléphoniques souterrains. Ce nouveau service gratuit pour toute la population permettra d'éviter plusieurs bris de câbles qui peuvent priver de service téléphonique toute la population d'un quartier ou même hôpital. A cause des nombreux projets de construction actuellement en cours dans la région de Trois-Rivières, le lousevillien René Gervais, réparateur de câbles, (sur la photo) visite pas moins de 20 à 25 chantiers par jour.

Clinique
Chiropratique et Podologique
de
Louiseville

<p>Dr J.-ANDRE LACROIX CHIROPATICIEN</p> <p>Tél. : 228-5221</p>	<p>GEORGES BOURDON PODIATRE</p> <p>Tél. : 228-4191</p>
--	---

17 NOTRE-DAME SUD

Dimanche prochain

L'Association Diocésaine des Commissions Scolaires tiendra son congrès annuel à Louiseville

Plus de 250 personnes sont attendues à cette occasion

(C.G.) Dimanche prochain, soit le 15 octobre, l'Association des Commissions Scolaires du diocèse de Trois-Rivières tiendra son congrès annuel à Louiseville, plus précisément à l'École Polyvalente. Le thème du congrès sera "Le commissaire d'écoles-force d'équilibre."

La journée débutera à 9 heures a.m. par l'inscription et sera suivie à 9½ heures de l'ouverture officielle de ce congrès par l'allocution de M. Robert Rocheleau du Cap de la Madeleine, président de l'Association. Le maire de Louiseville et président de la Commission Scolaire de Grand Pré, M. Gaston Fleury souhaitera la bien-

nue aux congressistes. Le fonctionnement des activités de la journée est le suivant :

1ère conférence : "Le Commissaire d'Écoles-Force d'Équilibre dans la gestion scolaire." Un commissaire : à quoi ça sert? Conférencier : M. Raymond Beauchemin, ex-directeur Service de la gestion scolaire F.C.S.C.Q.

2ère conférence : "Le Commissaire d'Écoles-Force d'Équilibre dans les relations de travail." Les négociations et relations de travail. (20 minutes) Conférencier : M. Martial Carrier, directeur Relations de Travail à la Fédération Etude en ateliers

3ème conférence : "Le Commissaire d'Écoles-Force d'Équilibre dans les normes budgétaires." Conférencier : M. Réginald Vézina, directeur général Commission scolaire Cap de la Madeleine, Etude en ateliers.

horaire de la journée
 9:00 Inscription
 9:30 Ouverture du congrès par M. Robert Rocheleau, prés. A.C.S.
 Bienvenue de M. Gaston Fleury, maire de Louiseville,
 10: 1ère conférence (m. Raymond Beauchemin)
 10:30 Atelier de travail
 12:00 Dîner à la cafétéria (deux (2) menus)
 1:30 2ème conférence (M. Martial Carrier)
 2:30 Atelier de travail
 3:00 Pause-café
 3:30 3ème conférence (M. Réginald Vézina)
 4:00 Atelier de travail
 5:00 Messe (aviseur moral - Abbé Jean Hamel)
 5:45 Réception des autorités civiles à la Bibliothèque de l'École,
 7:00 Banquet (remise des décorations)
 9:30 Soirée sociale
 Fin de la soirée - buffet.

A l'Hôpital Comtois

M. J.-Roland Bellemare est élu président du conseil d'Administration



Monsieur J.-Roland Bellemare a été élu président de l'Hôpital Comtois Inc, de Louiseville lors de l'assemblée du Conseil d'administration, tenue le 3 octobre dernier; il remplace Monsieur Maurice Perreault qui a démissionné de ce poste à cause de ses nombreuses occupations qui l'obligent souvent à être en dehors de Louiseville. C'est à regret que les membres du conseil d'administration ont accepté cette démission et ils le remercient pour son travail et son dévouement.

Monsieur Bellemare en plus d'être président de l'Hôpital Comtois Inc est directeur-gérant de la Caisse Populaire de Louiseville, président de l'Union Régionale des Caisses Populaires de Trois-Rivières, administrateur de la Fédération de Québec des Caisses Populaires Desjardins et de la Caisse Populaire de Terre des Hommes, vice-président de l'Association Coopérative Desjardins, Commandeur de l'ordre Esquestre de St-Grégoire le Grand.

Monsieur Raymond Ducharme de Berthierville a été élu vice-président, les autres administrateurs sont MM. Paul-Émile Caron, Denis De Carufel, Dr Pierre Chauveau, Dr Avellin Dalcourt.

Le Dr Yvon Morinville est le directeur Médical. La venue du Bill 65 n'a pas affecté le statut de l'Hôpital Comtois Inc, grâce aux nombreuses interventions de notre ex-directeur général Monsieur Guy Danseur et du travail ardu des administrateurs; La population de notre région est donc privilégiée de bénéficier des services d'un hôpital de première classe à notre portée, et qui est appelée à rendre de grands services au niveau de la santé.

Le club Optimiste local est à l'Honneur

Lors du dernier congrès des clubs Optimistes du district Québec-Maritimes, le Club Optimiste de Louiseville a recueilli une large part de mentions pour ses différentes réalisations au cours du terme à la présidence de M. Robert Viau.



Chez les clubs existant dans les villes de 7,000 et moins, le Club Optimiste local a obtenu le premier prix pour son livre d'activités.

Une mention spéciale a été soulignée par la "semaine d'appréciation de la Jeunesse" dont le responsable fut M. Alide Lessard. Une plaque souvenir a été remise au club pour souligner ce succès.

Présentement, les Optimistes locaux visent d'augmenter leurs effectifs à 40 membres au cours du terme 1972-73.

L'actuel président du Club, lequel vient d'entrer en fonctions, est M. Rodrigue Roy qui est assisté de MM. Robert Séguin et Michel St-Pierre comme vice-présidents tandis que M. Roger Côté agit comme secrétaire-trésorier.

Attention!

Voici un interview réalisé par radio-journal

—Bonjour Monsieur!
 —Bonjour
 —Monsieur, que pensez-vous de la Foi?
 —La Foi? ... c'est quoi ça?
 —Voyons monsieur, c'est le sujet de discussion numéro un des gens
 —Aie... Aie... Là, pousse pas!
 —Je vais vous le prouver; on en parle à peu près partout: à la maison, au travail, etc, etc.
 Bien sur, on ne dit pas "je parle de la Foi", mais l'un dit: "Moi les curés, j'y crois pas à ça"; un autre: "Le pape, c'est le pape..."; OU ENCORE: "Moi la confession, ça m'dit rien..."; ou bien: "Depuis qu'y ont fait leurs maudits changements, moi, j'crois pu a rien".
 Y en a qui peuvent dire tout le contraire, mais, en somme, n'est-ce pas de "Foi" qu'ils parlent?
 —Ben... Ben... oui, c'est vrai...
 —merci monsieur, le temps que nous avons est maintenant écoulé
 Chers lecteurs, suivez nos entrevues. Bientôt, vous pourrez avoir votre tour et dire ce que vous en pensez.
 A partir du 18 octobre (un mercredi), il y aura quatre (4) rencontres qui vous seront offertes.
 Vous êtes tous invités et tous bienvenus.
 Les autres dates :
 25 octobre, 1er novembre, 8 novembre
 HEURE et LIEU: 8:00 heures à l'École Jean XXIII de Louiseville

Les organisateurs :
 Chrétiens d'aujourd'hui
 Chevaliers de Colomb
 Garde Paroissiale
 Au revoir et merci

J.-M. Auger,
 Publiciste

M. Clovis Giguère est élu Président du Richelieu St-Alexis

(C.G.) Lors du souper bimensuel du Club Richelieu St-Alexis, tenu mercredi dernier, M. Clovis Giguère a été élu à la présidence de cet organisme, succédant ainsi à M. Normand F. LeClerc qui doit définitivement quitter St-Alexis sous peu.

Par la même occasion, M. Roger Landry a été nommé directeur de ce Club Richelieu pour compléter le bureau de direction.

Lors de ce souper mixte, les membres ont accueilli comme conférencier le Rév. Père David Clément, missionnaire en Afrique depuis 23 ans, qui leur a parlé de sa mission en Tanzanie.

L'administrateur du district Richelieu, M. Georges Laviolette ainsi que M. Claude Gagné, Gouverneur régional, assistaient également à ce souper.

NOUVEAU
 NOUS VALIDONS LES
 BILLETS DE LOTO PERFECTA
 À LA QUINCAILLERIE
 LACOURSE
 AUSSI
 MINI, INTER, SUPER-LOTO.
 97 St-Laurent — Maskinongé

TABAGIE GÉRARD LESAGE
 Loto perfecta -
 mini, super, inter loto
 journaux
 Chez nous se boit le meilleur
 café en ville

loto-québec

Mini-Loto Gagnants	Vendeurs
\$500.00 Camilien Jean Lanoraie	Wellie Pépin, Commis St-Justin
\$100.00 Mme Berthe Gagné Montréal	Vianney Bellemare, Epicier St-Justin
Viateur Bergeron Ste-Angèle de Prémont	Rhémaume Bellemare, Epicier Ste-Angèle de Prémont
Mme Fernand Baribeau Louiseville	Fernand Deveault, Tabaconiste Louiseville
Mme Raymonde Beauregard Ste-Ursule	Fernand Deveault, Tabaconiste Louiseville
Francine Bergeron Ste-Ursule	Comité des Loisirs Hôpital Comtois
Léo Déziel Maskinongé	Magasin Lacourse Maskinongé
Régime Duhaime Tracy	Jean-Claude Allard, Boulangier St-Alexis-des-Monts
André Plante Pointe-du-Lac	Jean-Marie Picotte, Epicier Louiseville
Mme Anita Adam Maskinongé	La Cantine Carbonneau Louiseville
Rolande Vincent Louiseville	Restaurant Miss Louiseville Louiseville
Pierre Bellerive Montréal	Marcel Lajoie, Station Alouette Louiseville

LES DISTRIBUTIONS BERT-MASK ENR.
 Cyrille-Robert Lajoie, Dist. Louiseville, tél.: 228-4635

Bur.: 228-3204
 Rés.: 228-3109

SERGE GAGNON
 LL. L.
avocat
 PROCUREUR

Louiseville
 452, rue St-Laurent,

APPELEZ-MOI

si vous désirez obtenir quelques idées sur l'assurance-vie — argent remis. La police Sun Life Dotation fonds de sécurité protège votre famille jusqu'à ce que vous soyez âgé de 65 ans, puis vous rembourse toutes les primes plus les dividendes!

J.-Jacques Lajoie
 27 St-Denis
 Maskinongé
 Québec Tél.: 227-2442

SunLife
 DU CANADA

éditorial

Aux urnes citoyens

Le vote libre est probablement la caractéristique la plus marquante des pays démocratiques. Et afin de permettre à plus de gens d'exercer ce droit, le vote universel est établi dans toutes les élections et l'âge de vote a été amené à 18 ans.

Devant toutes les critiques qu'on entend contre les gouvernements, qu'ils soient municipaux, scolaires, provincial ou fédéral, on serait en droit de s'attendre à un pourcentage très élevé chez les voteurs. C'est pourtant le contraire qui se produit. On critique de plus en plus, on vote de moins en moins.

Pour mettre le comble, il y a quelques jours, l'inéffable chef syndical, Michel Chartrand, demandait aux gens d'aller voter, mais d'annuler leur vote.

Cet individu n'en est pas à sa première gaffe. Lui qui dénonce avec le verbe qu'on lui connaît, la tyrannie des gouvernements, comment peut-il demander aux gens de ne pas exercer leur droit de vote ?

S'il y a un endroit où le citoyen peut contester les gouvernements,

c'est bien dans la chambre réservée aux voteurs. Annuler son vote est peut-être un genre de contestation, mais une contestation on ne peut plus négative.

Ce chef syndical semble souffrir d'un complexe socialisant et quoi que fasse un gouvernement, il trouvera toujours à redire. Pour lui, seul les syndicats et les socialistes possèdent la vérité.

Si Michel Chartrand était vraiment un chef, s'il désirait vraiment l'amélioration des conditions de vie de ses concitoyens, plutôt que de leur demander d'annuler leur vote, il encouragerait la population à se rendre aux urnes, lui conseillerait pour qui voter, indépendamment du parti politique.

Mais là nous rêvons en couleur, demander quelque chose de positif à cet énergumène c'est de l'énergie perdue.

Il ne nous reste qu'à espérer que les gens feront la sourde oreille à ce démagogue et qu'ils exercent ce droit sacré qu'est le droit de vote.

Jean-Guy Boisselle

LA GROSSE VEDETTE DES ÉLECTIONS :

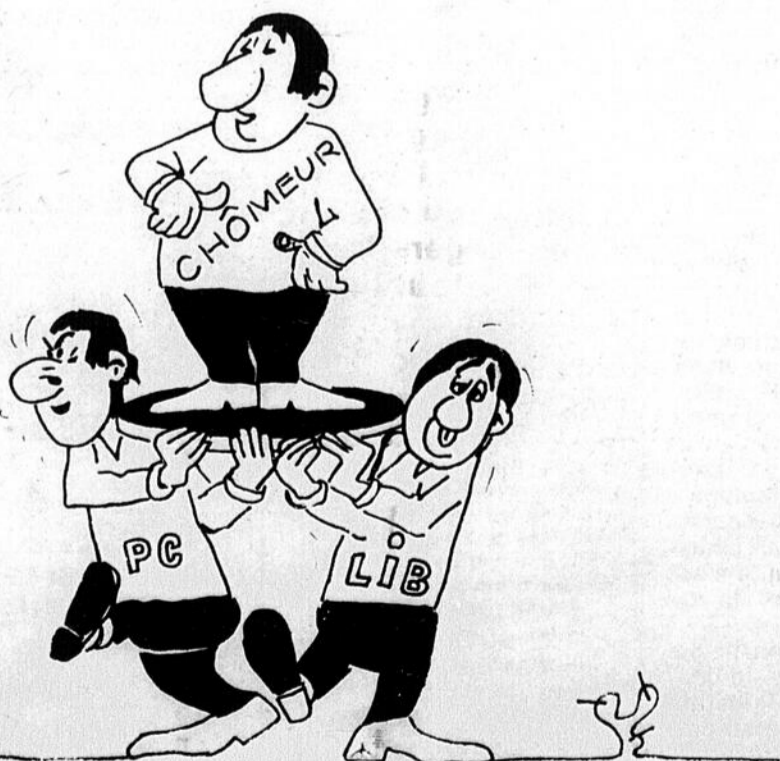

commentaires

D'ici le 14 octobre

Les parents éliront 276 comités d'école dans la Mauricie et le centre du Québec

Les parents d'étudiants de niveau primaire et secondaire éliront 276 comités d'école dans la Mauricie et le centre du Québec d'ici le 14 octobre, au cours d'assemblées générales convoquées par le directeur de chaque maison d'enseignement.

C'est ainsi que les parents pourront faire valoir leurs points de vue sur des sujets aussi variés que les règlements de l'institution fréquentée par leur enfant, les bulletins d'élèves, l'utilisation des locaux en dehors des heures de classe ou encore l'organisation du transport des étudiants.

Ce nouveau mode de participation des parents à la vie scolaire constitue une des étapes de réalisation de la Loi 27 sur le regroupement et la gestion des commissions scolaires. En rendant obligatoire la création des comités d'école, cette législation adoptée en 1971 concrétise encore davantage le principe voulant que le monde scolaire, c'est l'affaire de tout le monde !

Comment participer

Les pères et les mères de famille intéressés à collaborer à la gestion de l'école fréquentée par leur enfant se doivent d'abord d'assister à l'assemblée générale qui sera convoquée par le directeur d'école d'ici le 14 octobre. Au cours de cette importante réunion, ils choisiront les membres du comité qui les représenteront auprès des autorités de l'école. Ils pourront également se présenter pour se faire élire comme membre ou comme président du comité.

On se rappellera que, dans un premier temps, la Loi 27 réduisait des trois-quarts le nombre d'administrations scolaires locales au Québec. Dans la Mauricie et les Bois-Francs, le total est passé de 97 à 25. Elle avait également permis à tout citoyen âgé de 18 ans et plus de voter pour le choix de commissaires lors de l'élection du 12 juin dernier.

Chaque comité d'école se compose d'au moins sept et d'au plus 25 membres élus par l'assemblée générale des parents. Ces membres devront se réunir au moins une fois par mois et convoquer l'assemblée générale des parents au moins une fois durant l'année scolaire, autre le 31 octobre et le 31 mai.

Un nouveau mécanisme

Doté d'un rôle consultatif, les comités d'écoles sont des structures de participation à l'intérieur desquelles le leadership des parents aura tout le loisir de s'exercer. Les membres conseilleront les autorités de l'école dans la prise des décisions et présenteront des recommandations propres à assurer le meilleur fonctionnement de l'école.

Les présidents de chaque comité d'école siègeront d'office au comité des parents qui agira pour sa part comme interlocuteur auprès de la commission scolaire.

Fondé en 1921, l'Echo de Louiseville est édité et imprimé par l'imprimerie Gagné Ltée à St-Justin, Cité de Maskinongé.

Bureaux à Louiseville, au 220, rue St-Laurent, tél. : 228-4320. A St-Justin, tél. : 227-2212.

Président : J.-Ernest Gagné
Sec.-Trésorier : Claude Gagné

Directeur : J.-Pierre Gagné
Directeur de l'Information : Claude Gagné
Affaires Municipales : Jean-Guy Boisselle
Reportages spéciaux : Monique Brullemans
Sports : Jean-Jacques Lajoie
Publicitaires : Jules Morin
Luc Gagnon

l'écho

ABONNEMENT :

Canada	6 mois \$3.50
	12 mois \$6.00
Camelots : à la semaine	.15¢
Un an :	\$7.00
6 mois :	\$3.75
Autres pays :	un an \$10.00

Enregistrement no 0645
Courrier de la deuxième classe
Dépôt Légal — Bibliothèque Nationale du Québec.

Nos correspondants dans la région

PAROISSES	NOMS	Téls. :
Maskinongé	Mme Léo Vermette	227-2032
Prémont	Mme Réal Lacoursière	268-5585
St-Alexis	M. Aurèle Plante et Mme Clovis Dupuis	265-2873
St-Barthélemy	Mme Benoît Laurendeau	265-2157
St-Edouard		885-3308
St-Léon	M. Charlemagne Deschesnes	228-2422
St-Justin	Mme Suzanne Gagnon	227-2212
St-Paulin	Mlle Suzie Martel (fille Edouard)	268-2686
Ste-Ursule	Mme Jean-Paul Baril	228-2617
Yamachiche	Mme Gérald Bellemare	296-3590
St-Sévère	Mme Jules Trahan	264-5561

Trois sujets controverses

Voirie - Police - Agriculture

(J.-G.B.) Trois lettres venant des Ministères de la Voirie, de l'Agriculture et de la Commission de Police du Québec sont venues apporter un peu de lumière sur ces items que le rapport de M. Boucher sur la fusion n'a pas éclairci.

En matière d'agriculture, il est dit qu'en ce qui concerne l'assainissement agricole, le Ministère de l'Agriculture ses services dans la mesure où il y a réellement des intérêts agricoles.

L'assistance n'est pas basée sur le morcellement ou le fusionnement des corporations municipales, mais bien sur l'intérêt agricole.

La Commission de Police pour sa part à répondu au Conseil que toute Ville doit par règlement nommer un chef ou un directeur de Police, mais qu'il n'y a pas de normes concernant le nombre de policiers et le nombre de voitures.

Les chiffres publiés précédemment venaient de la fraternité des Policiers, mais ils n'ont pas force de loi, car, la fraternité peut exiger, mais le tout se décide en négociations. Il appartiendra, advenant une fusion, au Conseil en place de négocier le nombre de policiers et de voitures nécessaires pour assurer la protection sur le territoire de la nouvelle ville.

La réponse donnée

par le Ministère de la Voirie n'apporte rien de précis, sinon que le sujet est à l'étude. La lettre précise quand même que des normes équitables seront établies en ce qui concerne la répartition des responsabilités du réseau routier public.

LOUISEVILLE AU CANAL 2

Une lettre provenant du Canal 2 demande au Conseil de lui fournir les points d'intérêts pour une nouvelle émission de T.V. Les membres du Conseil se sont posés des questions à savoir qu'est-ce qui pourrait intéresser les téléspectateurs dans notre région. On a signalé les chutes de Ste-Ursule puis la discussion s'est arrêtée là.

JEUX DU QUEBEC

Tout comme l'a fait la Ville à sa dernière assemblée, le Conseil de la Paroisse a apporté son appui aux Villes de Trois-Rivières, Trois-Rivières Ouest et du Cap-de-la-Madeleine pour l'obtention des Jeux du Québec pour l'été 1975.

NOUVELLES RUES

Le notaire Gilles Bédard a été autorisé par le Conseil à signer le contrat permettant à la Paroisse de se porter propriétaire de deux nouvelles rues, soit les rues Francine et St-Cyr pour une distance approximative de 500 pieds.

Aucuns travaux ne seront fait sur ces rues, l'achat étant effectué dans le but de permettre l'entretien au cours de l'hiver prochain. Le fond de gravier qui les recouvre actuellement est suffisant pour y permettre la circulation automobile jusqu'au printemps prochain.

A L'ETUDE

Une lettre du Maire de Shawinigan, M. Dominique

Du Théâtre Amateur à Louiseville

Les Villageois

Je viens vos entretenir cette semaine des activités "des Villageois", de Louiseville dont les pratiques ont lieu deux fois la semaine dans un esprit d'équipe et de gaieté et tous s'en donnent à coeur joie.

Voici les noms des acteurs dont les photos paraîtront dans l'écho prochainement :

Mlles Lisette Lebalnc, Nicole Globensky, Solange Bellemare, Lucie Livernoche.

MM Claude LaVergne, Michel Lemyre, Laurent Lafontaine, Gilles Frappier, Gilbert Bastien, Gaétan Blais, Robert Branchaud.

Grand merci à la Commission Scolaire Régionale des Vieilles-Forges pour la gentillesse qu'elle a eue envers la troupe pour la location de l'auditorium de notre polyvalente.

Dimanche prochain, le 15, aura le premier déjeuner. Espérons que notre aîné rehaussera de sa présence ce premier festin.

Bienvenue Me l'abbé et merci à notre vénérable chanoine Curé Bernard Ferland.

Grenier, demandant à la Paroisse un don pour la Fédération des Oeuvres n'a pas retenu l'attention des membres du Conseil. Le Maire a demandé que la demande soit étudiée avant d'y répondre.

IL CROIT EN LA FUSION

Une première application d'un citoyen au poste policier de la nouvelle ville a été reçue par le Conseil. Ce citoyen croit non seulement que la fusion sera réalité, mais croit également que le nombre de policiers sera augmenté.

CHAÎNE DE RUE

Lors d'une assemblée précédente, le Conseil avait demandé à la Voirie de poser des chaînes de rues le long de la rue Petite-Rivière, là où il n'y a pas de trottoir afin d'empêcher l'eau de la rue de se répandre sur les propriétés. Le Ministère concerné vient de

répondre qu'il est disposé à acquiescer à cette demande, mais que la Paroisse devra poser les deux puisards nécessaires pour recueillir l'eau de la rue pour la diriger dans la rivière.

Les membres du Conseil n'ont pas hésité à accepter cette condition.

QUI DOIT PAYER

Quelques citoyens de la paroisse sont venus demander au Conseil de faire des entrées en face de leur propriété, là où il y avait des trottoirs. Le Maire a profité de l'occasion pour avertir les propriétaires de terrains non encore construits d'avertir la municipalité de l'endroit où ils désiraient avoir une entrée. Lorsque les trottoirs sont construits, l'entrepreneur peut facilement faire ces entrées, et il n'en coûte rien aux propriétaires. Mais lorsque les trottoirs sont faits, le travail est fait aux frais du propriétaire.

ENLEVEMENT DE LA NEIGE

Les résidents de la route 43A, entre la voie

ferrée et le Garage Parent ont demandé au Conseil que la neige soit enlevée l'hiver sur cette section de route. Ils sont tous consentants à payer la taxe spéciale de 10 sous le pied linéaire, taxe spéciale pour tous les propriétaires situés en paroisse pour l'enlèvement de la neige.

Le contracteur sera avisé de procéder à l'enlèvement de la neige à compter de l'hiver prochain.

MAIRE SUPPLEANT

En remplacement de M. Lescadres, c'est M. Conrad Giasson qui a été nommé maire suppléant pour les prochains trois mois.

NOUVEL ECHEVIN

Devant la maladie prolongée du conseiller M. Fabien Lescadres, qui occupait le siège no 1 depuis trois ans, le conseil municipal, se basant sur le code municipal a procédé à la nomination de M. Jacques Frigon qui terminera le terme de M. Lescadres. La proposition a été faite par M. Alexandre Cloutier et acceptée à l'unanimité



semaine de la caisse pop,
du 16 au 20 octobre 1972

**c'est
voisin**
la caisse populaire desjardins
**c'est
nous
autres**

Epicierie Licenciée

J.-B.M. Lessard

65, rue St-Louis, Ste-Ursule
Tél.: 228-4678

Papier de toilette "Capri" 8 rouleaux pour	0.89
Soupe aux tomates Aylmer 10oz 8 pour	\$1.00
Savon liquide à vaisselle "Vogue" 64 oz	\$0.69
Sauce hot chicken "Esta" 4 boîtes de 14 oz pour	\$0.79
Kiri limette bouteille de 30 oz	\$0.15
Biscuits Ginger "Viau" 3 paquets pour	\$1.00
Fromage "Cheez Whiz" pot de 2 livres pour	\$1.69

Livraison gratuite ouvert 7 jours
par semaine de 8 heures a.m. à 10
heures p.m.



Maison
Oscar Inc.
de
Louiseville



Le beau daim
d'une élégance
garni d'agneau
espagnol, à l'ourlet
et autour du capu-
chon. Légers très
chaud, doublure
matelassée. Aussi
manteau avec col,
cognac ou vert tail-
les 7-15 à partir de

\$110.00



**CONFORT TOTAL
AU FOYER
AVEC**



Huile à chauffage
service 24 heures
Location de chauffe-eau

Fernand Dalcourt,
Rep. Autorisé Gulf
30 Petite Rivière, Louiseville



Tél.:

228-4972

Le plus beau
choix de
bottes
d'automne - hiver



couleur
style
72

191 St-Laurent
Louiseville

G.R.
CHRÉTIEN
CHAUSSURES

l'échotier



(par Claude Gagné)

Ceux qui disent que la trudeaumanie n'existe plus sont dans l'erreur... Lors de la visite de notre PET national, j'en ai vu beaucoup, de tous les âges, des deux sexes (si ce n'est pas des trois sexes) jouer du coude, de la hanche, de l'épaule et du fessier pour tenter de s'approcher le plus possible de ce chef d'état.

Ceux qui étaient allés au Centre Culturel de Berthierville pour entendre un discours politique ont dû être déçus car M. Trudeau s'est abstenu d'en faire mention au cours de son allocution d'une vingtaine de minutes.

M. Trudeau savait qu'il avait été invité à ce souper comme Premier Ministre du Canada et non comme chef du Parti Libéral.

Assez de parler de nos politiciens... prenons un sujet aussi glissant... la rue Notre-

Dame Sud où les supposés experts gouvernementaux ont tenté de faire du remplissage sans pilotis. Tout le monde, sauf les fonctionnaires bien entendu, savait qu'un nouvel éboulis se produirait. On dirait que pour être fonctionnaire gouvernemental, il faut agir le plus souvent possible au contraire de l'élémentaire logique. Et de ces phénomènes qui se croient issus de la cuisse de Jupiter, vous en trouvez dans tous les ministères...

Les maniaques du volant, il en existe plusieurs. Voici un autre exemple d'imprudence qui aurait pu valoir à son auteur la suspension de son permis de conduire pour conduite dangereuse. Mercredi dernier, avant 8 heures a.m., je suis immobilisé à Maskinongé, attendant le feu vert pour m'engager sur la route 2. La voiture qui me suit, une Oldsmobile noire immatriculée 727-480 brûle le feu rouge et circule à GAUCHE DE LA ROUTE, sur l'accotement, jusqu'à chez Caillette, alors qu'une passagère y descend. Deux minutes plus tard, le même véhicule me dépasse sur une double ligne blanche pour filer vers Louiseville à toute vitesse.

Il me fait plaisir de souligner le geste de courtoisie d'une jolie dame qui conduisait une Pontiac immatriculée 9F-8312, qui a immobilisé son véhicule pour me permettre de traverser la rue, manoeuvre que je tentais depuis cinq bonnes minutes, sans résultat, sous la pluie.

En temps d'élection, votez pour le candidat qui

vous aura fait le moins de promesses. S'il est élu, c'est celui qui vous décevra le moins.

On me rapporte qu'un louisevillien du nom de Pierre Bérard aurait été victime du jeu du "cap" de roue à trois reprises. Quelques jeunes se dissimulent dans une haie après avoir placé un enjoliveur de roue sur le bord de la route et au moment où un automobiliste veut s'en accaparer, les jeunes le tirent rapidement vers eux car ils ont eu soin d'y attacher une corde avant de le déposer sur le bord de la chaussée. Ce loisir est fort populaire présentement dans le secteur de l'Hôpital Comtois.

Entre femmes. —Où avez-vous connu votre second mari? —C'est lui qui a écrasé mon premier dans un accident d'automobile...

Un loustic de nos amis prétend que le lit reste encore l'endroit le plus dangereux puisque 99 pour cent des gens... y meurent.

Un patron convoque l'un de ses employés et lui dit: —Bravo!... Je vous félicite!... Je viens d'apprendre que votre femme vous a encore donné un héritier! —Excusez-moi, fait l'employé, mais, avec ce que je gagne chez vous, patron, je ne peux me permettre d'avoir des héritiers!... Je me contente d'avoir des enfants!...

saint-justin

Une suggestion au conseil municipal

Récemment, une personne qui ne réside pas à St-Justin nous faisait part d'une suggestion visant à inviter le Conseil Municipal de notre paroisse à développer l'industrie touristique des chutes qui forment la ligne de démarcation entre les paroisses de St-Justin et Ste-Ursule.

De plus, nous apprécions par la même occasion que le pont du C.N., qui enjambe une partie des chutes, serait complètement situé dans le territoire de St-Justin.

En étudiant sérieusement la question, notre conseil municipal pourrait, peut-être, se découvrir une vocation touristique. Le projet que nous suggérons plus haut pourrait se réaliser facilement grâce à l'aide de subventions gouvernementales. Il s'agit tout simplement de multiplier les démarches auprès de nos gouvernements... de revenir à la charge, d'être patients et optimistes.

Visite de l'Eveque

La semaine dernière, Son Excellence Mgr Georges-Léon Pelletier, évêque du diocèse de Trois-Rivières, est venu passer quelques heures au presbytère de St-Justin, en compagnie de notre curé, l'abbé Armand Lamy.

Loisirs de St-Justin

Tous les amis des terrains de jeux et à tous les parents qui ont assisté à la soirée mérités et qui désirent voir les diapositives et le film de cette soirée sont invités à se présenter au sous-sol de l'église, samedi, le 14 octobre, à 8.30 heures.

Cordiale bienvenue à tous!

Prochain mariage

On annonce pour le 14 octobre, le mariage de M. Jérôme Vermette, fils de M. et Mme Roland Vermette

de notre paroisse, à Mlle Micheline Bergeron, fille de M. et Mme Fernand Bergeron de Louiseville.

Voyage de l'A.F.E.A.S.

L'A.F.E.A.S. organise un voyage pour le 31 octobre au Salon de l'Alimentation et de l'Agriculture à la Place Bonaventure et au Salon du Père Noël au Centre Paul Sauvé.

Il s'agit d'une randonnée intéressante et instructive car il y aura plusieurs kiosques de bricolage et d'artisanat à visiter.

Pour plus d'informations, appelez 227-4691 ou 227-2106.

Le départ se fera à 9 heures du terrain de stationnement de l'église.

Départs

M. Georges Rzasa et sa

famille nous ont quitté samedi dernier pour aller demeurer à St-Hubert.

Le logement laissé vacant par leur départ sera désormais occupé par M. et Mme J.H. Parsons qui demeurera à Ste-Ursule depuis quelque temps.

Sr Yvette Clément est partie vendredi dernier pour retourner à sa mission au Honduras. Sa soeur, Sr Jeannette Clément est partie il y a environ un mois afin de réintégrer son poste au Dahome, en Afrique.

Naissance

Le 7 août, à l'Hôpital Comtois, est née une fille à M. et Mme André Bellémar (Claudette Boivin) baptisée le 24 septembre sous les prénoms de: Marie, Lise, Sonia.

Parrain et marraine: M. et Mme Richard Thibodeau, de Montréal, oncle et tante de l'enfant. Porteuse: La maman du bébé.

Félicitations!

saint-léon

par Charlemagne Deschesnes

Corps enseignant

Voici les membres du corps enseignant pour la présente année. Rév. Sr. Alberte Foley f.j. professeur 5e et 6e année et responsable de l'école. Rév. Sr. Aurèle St-Amant f.j. professeur 1ère année, Mlle Michelle Julien, prof. 3ème année, Mme Lucette B. Béland, 4ème année, Lucille Gélinas, prof. 4e et 5e année, Mlle Claire Désaulniers jardinière de la maternelle et secrétaire, en outre Rév. Sr. Marie-Rose René f.j. et Rév. Sr. Yvonne Dubé f.j. ménagère complètent la communauté.

Réunion

Mercredi soir, à Yamachiche aura lieu une réunion dont le principal but est la formation de comités de parents en regard du bill 27. Rendez-vous nombreux à cette rencontre qui s'avère très importante.

En voyage

M. Gilbert Ferron, étudiant en cinéma loisirs, fils de M. et Mme Fernando Ferron est parti dernièrement pour

un stage de deux ans à l'Université de Bruxelles en Belgique, afin d'obtenir sa maîtrise dans cette faculté "Cinéma Loisirs". Nos meilleurs vœux de succès l'accompagnent

A l'hôpital

M. Hervé Lafleur séjourne présentement à l'Hôpital Comtois de Louiseville, pour y subir une intervention chirurgicale. Prompt rétablissement!

Décès

Dans le cours de la semaine dernière est décédé à Montréal, M. Marcel Simonneau, époux de Annette Bastien, Sincères condoléances à la famille éprouvée.

MESSIEURS

Confiez-nous vos lames de "clippers" aiguisage à l'huile; \$1.25 le set, sur meule à diamant : \$1.50, garanti 25 à 40 bêtes.

Emile Bolduc
831 St-Georges (coin Ste-Marie)
Trois-Rivières, P.Q.

Votre spécialiste en :
Chauffage air chaud
Ventilation - Climatisation
Humidification

Bruno Bergeron

FERBLANTIER LICENCIE

Dépositaire des produits: L'ISLET — DELUXAIR

1440 rue Nepveu Tél.: 228-5228 Ste-Ursule

Automobilistes
L'alignement de
roues ça nous connaît. Nouvel appareil "HUNTER" 11 ans d'expérience.

Garage
Lagacé & Fils

330 Boul. Est Louiseville
Tél.: 228-5421

Bonne table,
Bon gîte,
Bon plaisir,

Un foyer chaud et accueillant au cœur de Montréal... à l'heure du lunch, du cocktail, du dîner, des réunions d'affaires.

LE CAVELIER

- Dîners d'affaires à compter de \$1.95
- Dîners gastronomiques, repas complet à partir de \$4.25
- Danse

Le Pub Irlandais

"IRISH LANCER"
Le midi, buffet froid à \$2.50

SALONS DE RECEPTIONS

- Banquets
- Congrès
- Réunions

CHAMBRES INVITANTES

- Climatisation
- Télévision
- A compter de \$11.00

Facilités de stationnement
Réservez en appelant 866-6492

HOTEL DE
LaSalle
140 rue Drummond, Montréal
866-6492

JOUER DUR POSSEDE SES

BONS COTES MAIS IL FAUT

VISER JUSTE

distinction
MERCERIE
Robert Hébert
Confection Messieurs
LOUISEVILLE QUE.

Quasar DE MOTOROLA
un télécouleur construit pour durer plus longtemps avec qualité supérieure de reproduction.

2 ans de garantie au complet.
1 an de service gratuit.

Meuble contemporain en fini noyer royal sur panneaux pressés et bois massif de choix. H 31", L 33 7/8", P 18" (ajoutez 5" pour le protecteur du col de la lampe-écran).
Avec ou sans syntonisation à télécommande

Lampe-écran "Quasar brillante"

Tout transistorisé

VOYEZ LE CHOIX QUE VOUS OFFRE

ROGER TÉLÉVISION ENR.

Roger Baril, Prop.

160 - 3è rue — Louiseville — Tél.: 228-4615

PEOPLES

Encore jamais vue

CHEMISES

pour
HOMMES
manches
longues
grandeur
S M L

Rég.: \$3.99
\$4.99
\$5.99
\$6.99

EXTRA SPÉCIAL
2 POUR

\$5.00

SOUS-VÊTEMENT
D'HIVER

"PENMANS"
1 morceau
Garçons
grandeur

6-8-10-12-14
Rég. \$4.50
SPÉCIAL

\$3.47

PENMANS
HOMMES
1 morceau

GRANDEUR
34 - 36 - 38
Rég. \$6.50
SPÉCIAL

\$ 4.97

Pantalons
pour
hommes
dernier cri
grandeur

28 à 36
Rég. \$6.99
\$7.99 \$8.99
\$9.99

SPÉCIAL

\$5.00

ENCORE
ENCORE
ENCORE!

Les plus grandes aubaines
dans notre sous-sol
épargnez

33% à 50%

sur marchandise
d'automne et d'hiver

TISSUS FACIAUX
KLEENEX 0.25

200 s. Rég. 0.49
2 seulement par client

Sacs à
déchets
verts
pleine
grandeur
16 x 26
10 par paquet
.27

MAGASINS PEOPLES LTÉE

212 rue St-Laurent — Louiseville

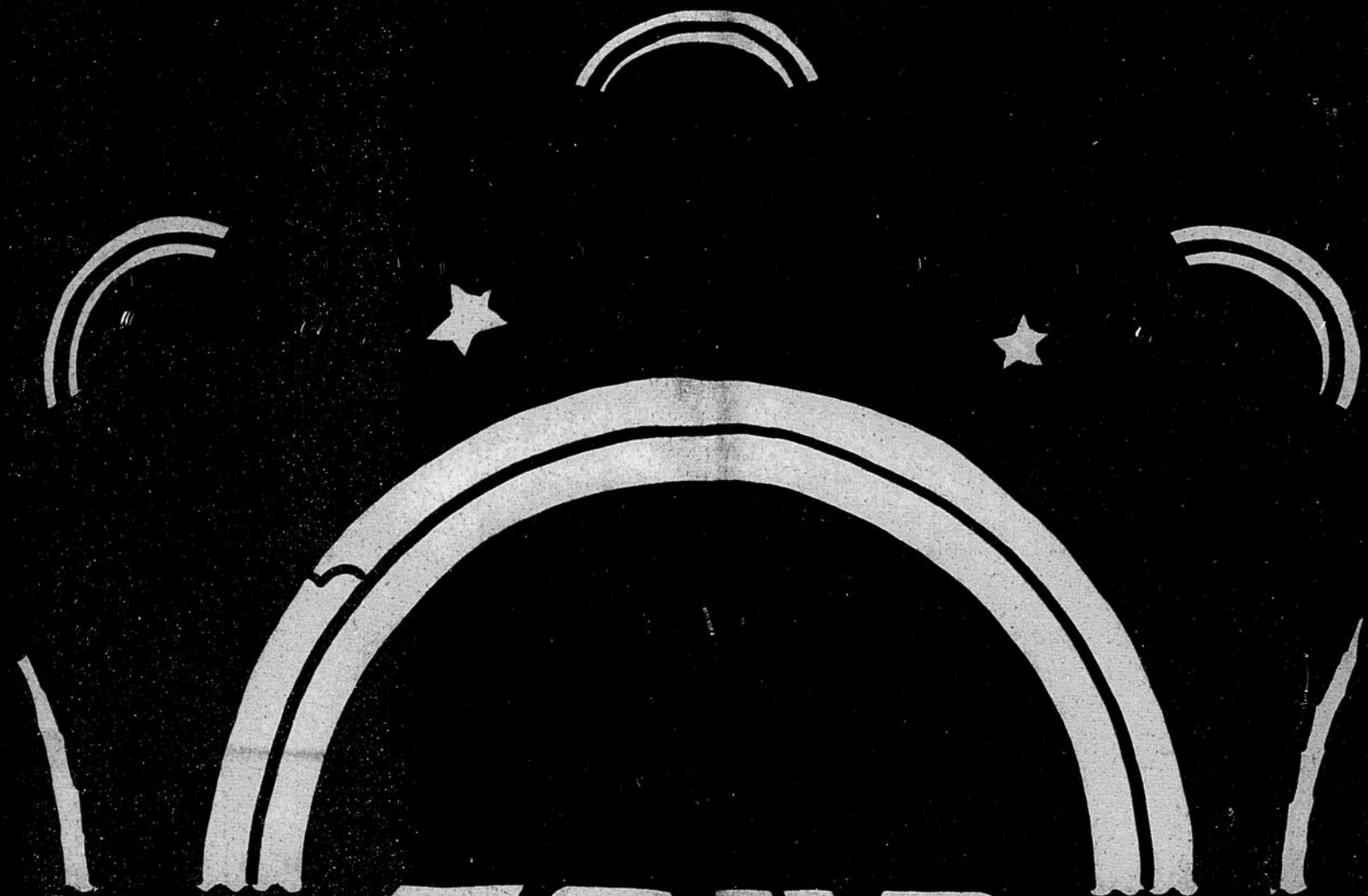

**EDWARD
VOYAGE**



Faits et Méfaits

Accrochage

Mardi soir, vers 6.45 heures, il y eut accrochage à l'angle des rues Notre-Dame et St-Jacques. Le camion de l'Echo, conduit par André Plante, lequel effectuait un virage vers la gauche fut heurté par la voiture-taxi de M. Lucien Lessard, qui tentait de le doubler.

Les dommages sont minimes.

Robineux importun

Vendredi dernier, à l'heure du souper, un robineux venant de la région du Lac St-Jean voulait pénétrer au presbytère de Louiseville.

Mandés sur les lieux, les policiers l'ont invité à prendre au plus tôt l'autobus qui filait en direction de Montréal.

Délinquants arrêtés

Vendredi soir dernier, une jeune fille de 15 ans et un garçonnet de 14 ans ont été arrêtés par les policiers Ringuette et Desaulniers.

Ces deux jeunes s'étaient enfuis du Carrefour de Trois-Rivières, une institution qui se charge de ramener les jeunes délinquants dans le droit chemin.

Vol d'enjoliveurs

M. Rolnad Ricard a signalé aux policiers le vol des quatre enjoliveurs de roues de sa Metéor qui était stationnée chez lui au 300 Notre-Dame Nord.

Le vol a été perpétré dans la nuit du 3 au 4 octobre.

Tentative de vol

Un ou des voleurs nocturnes ont brisé la petite vitre de la voiture de M. Jean-Denis Michaud de St-Edouard, laquelle était stationnée en face du 90, St-Martin, dans le but de voler un stéréo à cassettes.

Vol de cassettes

La Sûreté Municipale enquête présentement sur un vol de stéréo à cassettes et de haut-parleurs perpétré dans l'auto de M. Réjean Bourdon, laquelle était stationnée en face de chez lui au 80, rue Dalcourt.

Invitation mal reçue

Un citoyen de Louiseville, âgé de 24 ans, sera accusé de voies de fait sur la personne d'une jeune fille de l'île St-Ignace. La scène s'est déroulée dans un hôtel local, samedi soir, alors que la jeune fille a refusé l'invitation du représentant du sexe fort.

A l'avenir, pour avoir plus de succès auprès des filles, ce louisevillien devra

améliorer sa technique d'approche... car la première impression est souvent la dernière.

Accrochage a reculons

Mercredi, le 4 octobre, non loin de l'éboule de la rue Notre-Dame Sud, la camionnette de M. Arthur Bissillon de Maricourt, a reculé sur la voiture de Mme Nicole Cloutier, lui causant des dommages pour environ \$200.

Autre accrochage

Samedi, il eut accrochage à l'angle des rues St-Laurent et St-Marc entre les voitures conduites par M. Richard Lévesque de Louiseville et M. Reynald Gélinas de Ste-Ursule.

Percutage

Dimanche soir, vers 6.30 heures, la voiture que conduisait Mme Lise Rinfret de Louiseville a percuté l'auto de M. Fernand Perreault de Trois-Rivières.

Les dommages aux deux véhicules sont de l'ordre de \$600.

A M. et Mme Rodolphe Brodeur (Florent Diamond) une fille baptisée : Marie, Carmen.

ST-JUSTIN Retenu au pays

Me Jos. Langlois, m.p., député fédéral de Berthier-Maskinongé, qui devait prendre l'avion à destination de l'Europe a dû entrer à l'hôpital pour une intervention chirurgicale.

Noces d'Or

M. et Mme Joseph Masson ont célébré leur 50e anniversaire de vie conjugale en présence de leurs enfants et petits-enfants aux suites d'une messe célébrée par le Chanoine Elzéar S. de Carufel, curé à Yamachiche, qui avait béni leur union il y a 50 ans.

Mariage

Le 25 octobre aura lieu le mariage de Mlle Solange Hubert à M. Laurier Verte-feuille, de Maskinongé.

Déménagement

M. et Mme Angelbert Alarie et leurs enfants nous ont quittés pour aller demeurer à Sorel.

Naissance

29 septembre : A M. et Mme Raymond Lebeau Thérèse Laurent) un fils baptisé : Henri, Luc, René.

ST-EDOUARD Départ regretté

Notre curé M. l'abbé Antonio Beaudry, curé-fondateur de notre paroisse, vient d'être promu à la cure de la Pointe-du-Lac. Il était à St-Edouard depuis 20 ans.

ST-ALEXIS DES MONTS Décès

Le 3 octobre est décédé subitement à Roberval, M. Arthur Plante, époux de Yvonne Prescott, à l'âge de 47 ans.

Mariage

Le 11 octobre sera célébré le mariage de Mlle Gisèle Pichette, de Montréal, à M. Walter Lemay.



semaine de la caisse pop,
du 16 au 20 octobre 1972

**c'est
voisin**
la caisse populaire des jardins
**c'est
nous
autres**

VOTRE
BOUTIQUE
UNI-SEXE

Le Tarot d'eux
136 St-Laurent Louiseville

au passé

ON LISAIT DANS L'ECHO, IL Y A 20 ANS

Edition du 9 octobre 1952
LOUISEVILLE

Naissances

29 septembre : A M. et Mme Gérard Caron (Françoise Ricard) un fils baptisé : Joseph, Denis, Claude, Normand.

3 octobre : A M. et Mme Maurice Sicard, (Mance Pichette) une fille baptisée : Marie, Emilienne, Rose, Carole.

22 septembre : A M. et Mme René-R. Béland (Raymonde Tousignant) un fils baptisé : Joseph, Henri, Bernard.

3 octobre : A M. et Mme Ange-Albert Béland (Cécile Trudel) une fille baptisée : Marie, Monique.

Mariage

Le 6 octobre eut lieu le mariage de Mlle Gilberte Boisvert à M. Gaston Dupuis, de Maskinongé.

ST-BARTHELEMY

Mariages

Le 4 octobre, mariage de Mlle Monique De Grandpré à M. Roger Lépine, de Montréal.

Le 11 octobre, mariage de M. Henri-Paul Caumartin à Mlle Lucille Lacombe, de Maskinongé.

Déménagements

M. Avellin Boucher qui demeurait voisin de chez M. Paul St-Yves, est déménagé chez M. Roland Bacon, remplaçant M. Fafard, qui est rendu chez M. Cuthbert Beaucage.

YAMACHICHE

Décès

Le 1er octobre avait lieu la cérémonie des Anges de Marie, Denise, enfant de M. et Mme Octave Ferron (Lucienne Panneton).

Le 4 octobre est décédée, Mlle Angéline Lacerte, à l'âge de 75 ans, fille de feu Francis Lacerte et de feu Octavie Gérin-Lajoie.

Mariages

Le 11 octobre sera célébré le mariage de Mlle Marguerite Gélinas à M. Bertrand Rinfret, de Maskinongé.

Également le 11 octobre aura lieu le mariage de Mlle Colette Dupont à M. René Louwet, de Montréal.

ST-PAULIN

Décès

Le 23 septembre est décédée Mme Alexis Baribeault (Agnès Lefebvre) de Montréal, autrefois de St-Paulin; elle était âgée de 77 ans.

Naissances

A M. et Mme Laurent Bellemare (Jacqueline Dupuis) une fille baptisée : Marie, Simone, Francine.

MARCEL GUILLEMETTE

ENT. LICENCIE PLOMBIER - CHAUFFAGE

Spécialité :

Chauffage eau chaude - vapeur - air chaud

Réparation - Entretien commercial,
industriel et résidentiel

830, Ste-Anne Yamachiche Tél. : 296-3351

ÊTRE HEUREUX C'EST
NÉGOCIER AVEC LES GARS
DE CHEZ



NOUS VEILLONS
À VOTRE
BIEN-ÊTRE...
ET À VOTRE
VOTURE!



Pierre Brissette,
Maurice Clément,
Viateur Rabouin
André Noël

Charger/Coronet

Voitures de taille moyenne -
10 modèles



Voyez les formidables
produits CHRYSLER 73
chez
CLÉMENT & FRÈRE LTÉE

700 Boul. Ouest — Louiseville — Tél. : 228-2701

BESOIN URGENT D'AUTOS USAGÉES

saint-alexis

par Aurèle PLANTE,
et Mme Clovis DUPUIS.

On collabore avec l'école

La présente a pour but de vous convoquer à une importante réunion qui se tiendra jeudi soir, le 12 octobre, 7.30 hres, à l'Ecole Sacré-Coeur de St-Alexis-des-Monts.

En effet, depuis toujours, on s'est plaint que dans les multiples écoles de la province, les parents, premiers intéressés à la cause de leurs enfants, ne pouvaient pas assez participer à la vie de l'école, c'est-à-dire, en définitive, à la vie de leurs propres enfants.

C'est pourquoi, la Loi 27 veut remédier à cet état de choses en créant des Comités d'Ecole qui seront un mode de participation à la portée du plus grand nombre de parents. En effet, si les parents veulent apporter une collaboration à l'amélioration de leur école, alors ils choisissent de participer à l'assemblée générale des parents de l'école ou, plus encore, ils essaient de se faire élire au comité d'école.

Dans cette perspective, les parents veulent, par leur

comité d'école, comprendre ce qui se passe dans l'école et avoir des contacts avec les diverses personnes qui participent directement à la formation scolaire de leurs enfants. Ces parents prouvent donc qu'ils désirent aider la direction de l'école et la commission scolaire à prendre les décisions les plus éclairées et les plus susceptibles d'apporter une réponse adéquate aux besoins du milieu et aux problèmes immédiats rencontrés à l'intérieur de l'école.

C'est pourquoi, chers parents, devant l'importance d'un tel Comité, je me permettrai de vous rappeler, dans les jours qui viennent, cette importante réunion du 12 octobre. Lors de ce rappel, je vous ferai connaître les détails importants du déroulement de cette assemblée.

J'espère donc avoir l'occasion de vous rencontrer tous en cette soirée.

Roger Landry
Ecole Sacré-Coeur,

Ordo de la soirée

- 1- Mot de bienvenue par M. Roger Landry, principal d' l'Ecole Sacré-Coeur.
- 2- Les parents se nomment un secrétaire d'assemblée.
- 3- Lecture et explication du document officiel
- 4- Les parents décident de la composition du Comité d'Ecoles: A- nombre de membres (entre 5 et 25) B- représentation: parents de St-Alexis et St-Paulin sur le comité. Parents des secondaires 1-2-3-4
- 5- Procédures d'élections
- 6- Nomination d'un président d'élections
- 7- Elections
- 8- Le Comité élu peut se choisir un président parmi les élus.
- 9- Détente et café.

Autre invitation

Les parents des élèves de l'Ecole primaire Ste-Elisabeth sont également invités mercredi le 11 octobre à 8 heures p.m. à une réunion du même genre que celle du secondaire. La directrice de cette école Soeur Agathe Godin invite cordialement tous les parents qui ont des enfants à son école à cette importante soirée.

Elections à l'Ecole Ste-Elisabeth

La semaine dernière, des élections eurent lieu à l'Ecole primaire Ste-Elisabeth, en vue d'élire quelqu'un à la présidence et à la vice-présidence de l'école.

Les candidats en lice étaient Martine Giguère, Lison Vallières, Paul Plante et Gilles Lessard. Les candidats élus furent à la présidence Paul Plante et à la vice-présidence Martine Giguère.

Félicitations aux deux élus de même qu'aux deux autres qui ont eu le cran de se présenter.

Félicitations aussi à tous ceux qui ont été élus dans le conseil de chacune des classes.

Comme on peut le constater, les jeunes sont capables de prendre des responsabilités, il suffit de leur en donner la possibilité.

Naissance Gélinas

La semaine dernière Mme Guy Gélinas (Hermance Frappier) a donné naissance à une grosse fille de 9 livres 4 onces.

Félicitations aux heureux parents.

Mariage Dupuis - Bellemare

Samedi, le 30 sept. eut lieu le mariage de Pauline Dupuis, fille de M. et Mme Viateur Dupuis a Laurier Bellemare fils de M. et Mme Léon-Paul Bellemare.

Meilleurs voeux de bonheur aux nouveaux époux.

Parlant baseball

Les Braves de St-Alexis attendent toujours très impatientement l'issue de la série opposant Champlain et Louiseville. On sait que

Champlain mène 1 à 0 dans cette série 2 de 3.

St-Alexis rencontrera le vainqueur. Nous verrons à avertir la population au su-

jet du moment où débutera la grande finale mettant aux prises les deux équipes finalistes.

De nouveau, bonne chance à nos "Braves"



UN AVOCAT VOUS PARLE

par Me Serge Gagnon
Avocat

LES INSAISSISSABLES

En matière de contrat de mariage, nous vous avons dit que beaucoup de gens choisissaient le régime de la séparation de biens. Dès lors, nous rencontrons dans un tel contrat une clause relative aux meubles.

En effet, ce genre de contrat de mariage contient presque toujours une clause en vertu de laquelle le futur époux donne à sa future femme les meubles qu'il acquiert ou qu'il acquerra dans un délai que mentionne le contrat de mariage. Une telle clause précise habituellement la valeur que le mari s'engage à donner.

Or, il arrive souvent que le mari s'endette tant et si bien qu'il devient presque

insolvable. Dès lors, ce dernier s'expose à une saisie de la part de l'un de ses créanciers.

Qu'arrive-t-il si un créancier saisit les meubles de la maison?

Etant donné que le mari aura déjà donné ces meubles à son épouse par contrat de mariage et souvent, par surcroît, à titre d'insaisissabilité, l'épouse pourra s'opposer à la saisie de ses meubles à elle pour payer les dettes de son mari.

Elle devra en conséquence faire bonne et valable opposition, ce qui aura pour effet de lui conserver ses meubles.

C'est là d'ailleurs la plus grande utilité de l'insertion d'une telle clause dans un contrat de mariage.

J. A. JULIEN INC.

Assurances Générales

200, Ste-Marie — Tél.: 228-2727 — Louiseville

Responsabilité
de tous genres

Automobile,

Feu



- Stabilité
- Service
- Sécurité

SICARD SNO-JET

Jacques Sicard, Prop.
161, Boul. Est — Louiseville — Tél.: 228-5803

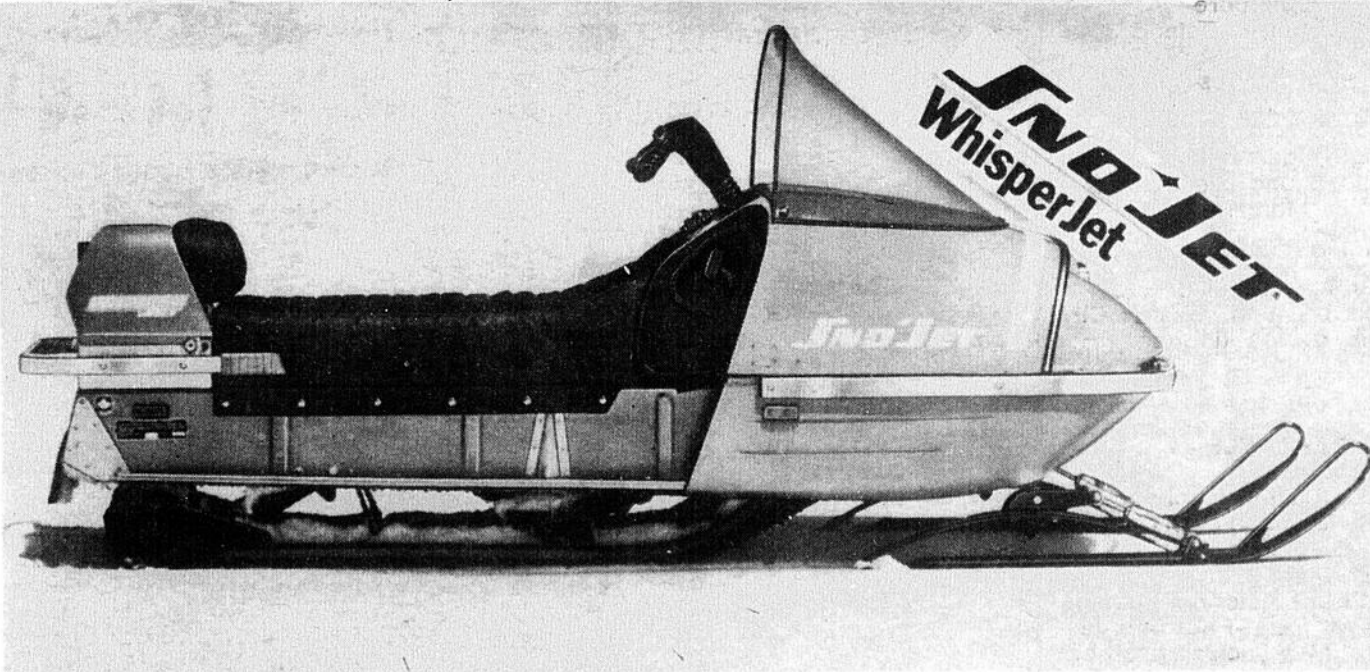

A MEILLEURS
PRIX QUE
N'IMPORTE OÙ
EN VILLE :

PRESTONE
à \$2.70
le gal.

HUILE

PNEUS

FILTREURS

BOUGIES

ETC ETC

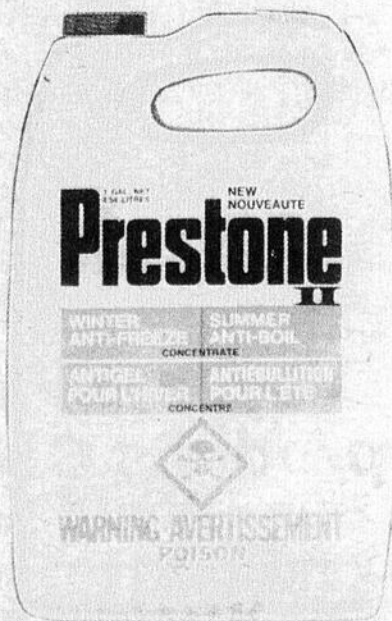

WHISPERJET
LA DERNIÈRE
NÉE DES
SNO-JET 73

30 FORCES

SUSPENSION
A GLISSIÈRES

AMORTISSEURS
AVANT

VASTE CHOIX

Ouvert de 9.00h a.m. à 9.30heures p.m. du lundi au
vendredi
Ouvert de 9.00h a.m. à 5.00heures p.m. le samedi.

Tu as raison d'acheter des Obligations d'Epargne du Canada

On a tous une bonne raison d'acheter des Obligations d'Epargne du Canada: c'est une sécurité pour l'avenir et de l'argent instantané quand on en a besoin, mais avant tout, un placement des plus rentables.

Des centaines de milliers de Canadiens en ont déjà.

Demandez-leur, ils vous diront:

"Tu as raison d'acheter des Obligations d'Epargne du Canada".

7.30%
rendement annuel moyen
à l'échéance

le carnet mondain

de Mme Annette Trudel

Activités France-Canada

L'Assemblée annuelle des membres de l'Association France-Canada, section Louiseville, se tenait à la salle de conférence des Laboratoires Choisy, jeudi, le 5 octobre dernier.

A cette occasion, madame Françoise Bastrash, présidente d'élection, a procédé à la mise en place du Conseil pour l'année qui vient. Restent à leur poste: madame Jeannine Trudeau, présidente; madame Françoise Chrétien, 1ère vice-présidente; madame Annette Trudel, 2ième vice-présidente et publiciste. Madame Réjeanne Ricard devient trésorière, remplaçant M. René Orenge, et madame Graziella Daviault, de Berthier, accepte le

poste de secrétaire. MM. Fernand Grégoire et Robert Ricard demeurent directeurs et on ajoute à ceux-ci M. Wellie Pothier.

Madame Jeannine Trudeau a conçu le programme de l'année en cours. Un souper normand aura lieu pour les membres le 15 novembre. M. André Malavoix sera le conférencier invité et présentera quelques projections de la Normandie.

A la fin de la soirée, un souvenir typiquement canadien a été offert à M. René Orenge et madame la présidente le remercie pour son dévouement, depuis le début des activités de France-Canada.

Pour ce qui est de l'extérieur, voici ce que vous offre France-Canada dans l'immédiat:

EXPOSITION PEINTURES DE

Claude MARYROUS
17-18-19-20 octobre 1972
de 15 heures à 21 heures

300 Est Sherbrooke à Montréal
Vernissage: Lundi 16 octobre de 18 à 20 heures.

Tous vos amis sont les bienvenus! ...
Mardi 24 octobre 1972 à 12 H 30

Au Vieux Fort
120 Chemin St-Jean dans le Vieux La Prairie

DEJEUNER avec défilé de mode de Madame Dolorès LA COSTA
Saison de théâtre 72-73 au Capitot

Cette année encore, le docteur Paul Cabana organise la Saison de théâtre à Trois-Rivières et il nous dit que c'est une tranche de vie qui devient de plus en plus nécessaire.

La saison 72-73 nous permettra de voir au printemps prochain une création québécoise et une pièce française. Cet automne, le 31 octobre, il y aura une comédie italienne, "La Moscheta" de Ruzante.

Le metteur en scène est Jacques Létourneau assisté de Pauline Sophie Vaillancourt.

Laissant libre cours à son imagination et à une joyeuse créativité, Jacques Létourneau a transporté les personnages florentins de Ruzante en Nouvelle-France et leur a fait franchir les ans. De sorte que c'est au dix-septième siècle que se situent maintenant les intrigues tragi-comiques de La Mascheta qui, en traversant les murs a trouvé une nouvelle identité puisque cette joyeuse démythification porte maintenant le titre Le Coiffeur Cocufié.

Les intéressés à cette saison de théâtre voudront bien s'adresser à madame Normand (Normand Télévision) tél.: 228-4400

Il est à noter que les groupes de l'AFEAS pourront bénéficier d'un prix spécial.

Réunion AFEAS

Jeudi, le 12 octobre, à 8 heures au sous-sol de l'église nous aurons notre soirée AFEAS. Au programme: Profil nouveau - Liberté des jeunes - Est-il possible à un adulte qui possède une longue expérience de la vie de modifier son attitude en face de la jeunesse? Pour répondre à toutes vos questions, nous aurons une invitée en la personne de Mlle Liette Gagnon, technicienne en assistance sociale attachée à notre polyvalente.

Votre AFEAS

Laïcat Franciscain

La réunion mensuelle du laïcat franciscain se tiendra lundi prochain le 16 octobre à 8 heures précises au sous-sol de l'église.

Avis aux intéressés

Madame J.A. Fleury, trésorière des Dames de Charité demande aux bénévoles de la quête du dollar qui n'auraient pas terminé ce travail, de bien vouloir communiquer avec elle au numéro 228-2607

Par la même circonstance un gros merci à toutes celles qui ont participé à cette bonne oeuvre

Soeur Madeleine.

Cours de catéchèses

LA FOI? C'est quoi, ça? Tel est le thème d'une série de catéchèses d'adultes qui sera donnée prochainement à l'Ecole JEAN XXIII de Louiseville. Les dates: Mercredi les 18

et 25 octobre et 1er et 8 novembre. Tous ceux que cette question intéresse sont invités.

Responsables: Chrétiens d'Aujourd'hui, abbés Casaubon et Bergeron.

Baptêmes

A M. et Mme Gilles Lesard (Suzanne Brière) est baptisée une fille sous les prénoms de Catherine, Suzanne, Chantale, Marie

A M. et Mme Lucien Damphousse, (Louise Caron) est baptisée une fille sous les prénoms de Marie, Françoise, Josée.

A M. et Mme Roland Shink (Louise Desaulniers) est baptisé un fils sous les prénoms de Joseph, Roch, Stéphane.

A M. et Mme Gérard Bérard (Suzanne Benoit) est baptisée une fille sous les prénoms de Marie, Diane, Isabelle

Prochains mariages

M. Jérôme Vermette, fils de M. et Mme Roland Vermette de St-Justin, et Mlle Micheline Bergeron, fille de M. et Mme Fernand Bergeron de Louiseville.

M. Michel Béland, fils de M. et Mme Maurice Béland de Louiseville; et Mlle Raymonde Beaugard, fille de M. et Mme Florent Beaugard de Ste-Ursule

M. Jean-Claude Michaud, fils de M. et Mme Réal Michaud de Louiseville; et Mlle Denise Picotte, fille de M. et Mme Charles-

Victor Picotte de Ste-Ursule
M. Claude Béland, fils de Mme Ferdinand Béland de Louiseville; et Mlle Louise Caron, fille de Mme Louis Caron de Bel Oeil.

M. André Gravel, fils de M. et Mme Marcel Gravel de Louiseville; et Mlle Murielle Martel du Cap-de-la-Madeleine.

F. Benoît Service Enr.

réfrigération domestique et commerciale
réparation poêle, laveuse et sècheuse

315 Petit Bois
227-2358 Maskinongé

Bastos du Canada Limitée

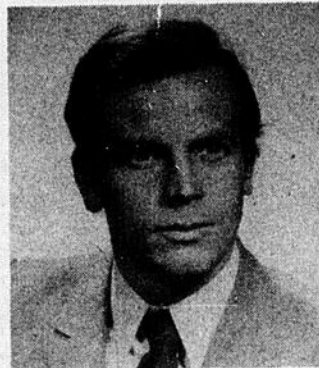

M. Eric Teyssonnière

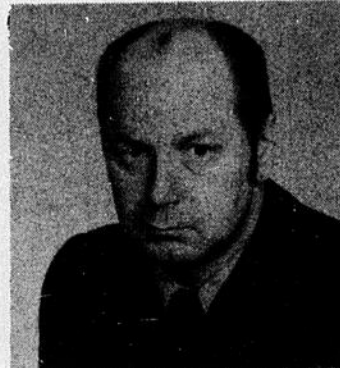

M. Jean-Guy Buisson



M. Georges Gallet

M. R. Belin, Président de Bastos du Canada Ltée, annonce la nomination de M. Eric Teyssonnière au poste de Directeur général.

M. Eric Teyssonnière annonce la nomination de M. Jean-Guy Buisson au poste de Directeur technique et de M. Georges Gallet au poste de Directeur administratif. Bastos du Canada Ltée est manufacturier de produits de tabac, parmi lesquels les cigarettes Gitanes et Gauloises.

Louiseville - Shawinigan - Trois-Rivières - Victoriaville

Nos locaux de "Louiseville" dans un nouvel édifice plus spacieux

Ancien édifice Hydro-Québec

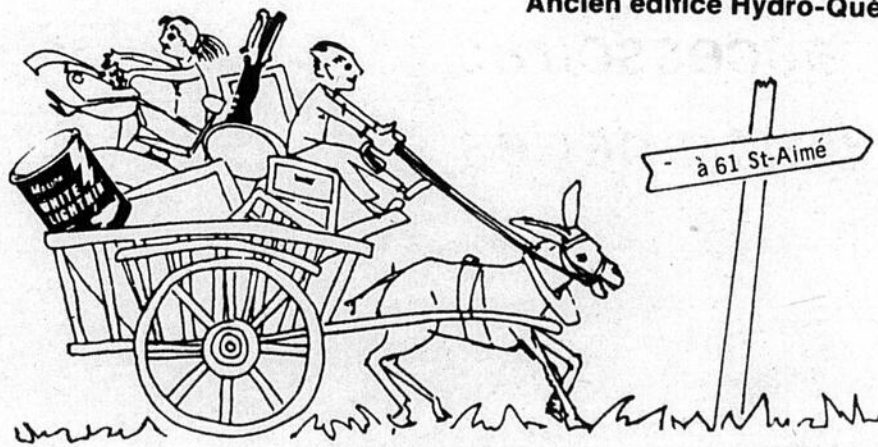

le 1 octobre 1972

Nous désirons remercier chaleureusement nos innombrables amis et clients qui ont bien voulu conserver à notre égard une fidélité toujours appréciée en nos produits, notre service et notre organisation. Grâce à votre fidèle patronage, et pour vous donner un meilleur service, nous déménageons dans un édifice plus spacieux.

Nous maintiendrons la bonne qualité de nos produits et un service efficace tout en essayant de l'améliorer continuellement. Espérant vous servir toujours adéquatement, nous vous remercions encore une fois pour la grande confiance que vous avez bien voulu nous donner jusqu'à maintenant. Merci!

NOUVELLE ADRESSE

TROIS-RIVIERES

AUTO ELECTRIC LTÉE

NOTRE NUMERO DE TELEPHONE SERA

61, ST-AIMÉ

LOUISEVILLE

228-2769

NOUVEAU DÉPOSITAIRE
SICO

profitez de notre SUPER VENTE SICO

LUX-OPAC (blanc)
EMAIL PORCELAINE "UNE COUCHE" (Intérieur)
Lux-opac est un email ultra brillant et glacé, qui reste blanc.
Très résistant aux lavages fréquents, il est tout à fait recommandé pour les armoires et les murs de la cuisine, de la chambre de bain et de la buanderie.
Appliquez sur les meubles et les étagères, il donne cette apparence «wet look» très à la mode.
(Pour obtenir des résultats professionnels, utilisez la sous-couche SICOPRIM décrite ci-dessous)

EN SPÉCIAL
\$10⁹⁹ le gallon
\$16.25 le quart
\$33⁹⁹ le gallon
\$4.90 le quart

SICOPRIM (blanc)
SOUS-COUCHE POUR EMAIL (Intérieur)
Cette sous-couche est le complément parfait des emails de finition, car elle assure une meilleure adhésion et une très grande uniformité.

EN SPÉCIAL
\$7⁹⁹ le gallon
\$11.40 le quart
\$25⁹⁹ le gallon
\$3.70 le quart

PERL-OPAC (blanc)
EMAIL LUSTRE-PERLE "UNE COUCHE" (Intérieur)
Pour ceux qui préfèrent un email très lavable d'un lustre atténué à l'aspect chatoyant de la perle, nous recommandons l'email lustre-perle exclusif à Sico: PERL-OPAC.
PERL-OPAC rehausse l'apparence de toutes les pièces de la maison. Vous pouvez l'appliquer aussi bien sur les murs que sur les portes, les boiserie, etc...

EN SPÉCIAL
\$9⁹⁹ le gallon
\$14.75 le quart

en vente pour un temps limité chez votre dépositaire SICO

Fernand Poudrier
160 Richard, St-Alexis des Monts
Tél.: 265-2101
Tapisserie et rembourrage de meubles

saint-barthélemy

Par Mme Benoît Laurendeau

Les loisirs de St-Barthélemy Inc.

A toutes les personnes intéressées à participer au Rallye Familial qui aura lieu le 15 octobre, nous suggérons d'apporter une montre et une paire de jumelles. Départ au terrain de jeux de 9 heures à midi. Remise de nombreux trophées à l'Ecole Dusablé, samedi le 21 octobre.

Bonne chance.

Le Comité des Loisirs tient à remercier M. Bernard Brissette, gérant de la Meunerie Coopérative Fédérée de St-Barthélemy pour les nombreux gallons de peinture qu'il a gracieusement offerts lors de la nouvelle construction sur le terrain de jeu.

Le Président des Loisirs et ses directeurs souhaitent un prompt rétablissement à leur vice-président M. Jean-Paul Laurendeau hospitalisé présentement à l'Hôpital St-Eusèbe de Joliette à la suite d'un accident d'autos survenu le 1er octobre.

Heureuse convalescence à son épouse qui reçut quelques blessures au même accident.

La Direction

Le club de l'Age d'Or "Cercle de l'Unité"

Dernier voyage de l'année 1972, jeudi le 19 octobre. S'adresser à la Direction.

Service d'Autel

Messe de 9 heures et demie : Messe célébrée par M. le Curé. Yvon Fafard aida à la distribution de la communion, M. Gérard Valois dirigea le chant, Mme J.C. Sylvestre à l'Orgue, Mme Benoît Laurendeau lectrice, M. Ghislain Fafard servit la messe, MM. Germain Lebeau, Welly Brannonier et Romuald Farly firent la quête.

Visite de la paroisse

M. le Curé Florian Aubin : 2 jours. Rang St-Jacques : Jeudi, le 12 octobre, de Mme Aristide Fafard à M. Bertrand Bellemare.

Vendredi, le 13 octobre, de M. Ovila Frappier à M. André Brûlé. (M. le Vicaire ne fait pas de visite cette semaine.)

Mercredi soir à la Polyvalente Thérèse Martin à Joliette le 11 octobre à 8 heures et demie : Conférence du Dr Paul Chauchard, médecin et spécialiste : "Comment s'épanouir à travers les soucis de la vie conjugale ?" Soirée très instructive. Invitation à tous les couples.

Réunion de parents

Mercredi, 11 octobre à 8 heures à la Polyvalente Pierre de Lestage de Berthier : Réunion des parents des élèves pour former un comité d'Ecole.

Vendredi, 13 octobre à 8.30 à l'Ecole Dusablé : Assemblée de parents pour former un comité d'Ecole. Réunion très importante.

Clinique des bébés remise

A cause de l'Action de grâces, la clinique de bébés et vaccination est remise au mercredi, le 11 octobre à l'heure habituelle.

Mariage : Masson-Gagnon.

Le 30 septembre, à Maskinongé eut lieu le mariage de Mlle Luce Masson, secrétaire au Centre Professionnel de Louiseville, fille de M. et Mme Hervé Masson (Léa Gagnon) de Maskinongé, et M. Yves Massé, soudeur, fils de Mme Chrysologue Massé (Jeanne Rinfret) de St-Barthélemy.

La réception eut lieu à Miss Louiseville. Ils partirent en voyage à l'île aux Coudres.

A leur retour ils habiteront St-Barthélemy. Nous leur souhaitons tous nos vœux de Bonheur.

Va et vient

M. et Mme Bruno Massé du Lac St-Jean, M. et Mme René Massé et leurs enfants de Grand Falls, M. et Mme Jean-Guy Blanchet de Moncton en visite chez leur mère Mme Chrysologue Massé à l'occasion du mariage de M. Yves Massé.

Hommages de sympathies

Nous offrons nos sympathies à M. et Mme Roger Fafard éprouvés par le dé-

cès de Mme Roland Sylvestre (Monique Valois) décédée à l'âge de 39 ans à l'île St-Ignace (Berthier).

Décès Sylvestre (Ancienne citoyenne de St-Barthélemy)

A Montréal est décédée Mme Gilles Sylvestre (Rose Lamy) autrefois de notre paroisse, son service eut

lieu à Montréal et sera inhumée à St-Barthélemy mercredi à 11 heures.

Elle laisse 10 enfants dont 1 religieuse : Sr Henriette Missionnaire d'Afrique, 2 soeurs plusieurs beaux-frères et belles soeurs, dont plusieurs de St-Barthélemy.

Sincères sympathies.

core toute la semaine. Notre objectif sera dépassé cette année grâce aux bénévoles et aux généreux donateurs.

Ceux qui étaient absents, ou qui n'ont pas été visités, pourront faire leur remise en personne ou par chèque au nom de la fédération des Oeuvres de la Mauricie et le remettre au responsable de la campagne M. Julien Garceau. Merci à tous de votre générosité.

Remerciements

La soirée de bingo au profit des missions de Formose à rapporté la jolie somme de \$722.50. Merci à vous tous qui avez contribué à ce beau succès par votre travail, votre participation, encouragement et dons.

Décès

Lundi, le 9 octobre, avaient lieu les funérailles de M. Eugène Gagnon de St-Thomas, décédé à l'âge de 89 ans. Il était le père de M. Maurice Gagnon de Yamachiche.

Sympathies à la famille !

yamachiche

par Mme Gérald Bellemare

Mariage

Samedi sera béni le mariage de M. Laurent Trahan, fils de M. et Mme Majorique Trahan à Mlle Diane Milette, fille de M. et Mme Léo Milette tous deux de Yamachiche.

Meilleurs Vœux !

Bénévolat

Le centre de bénévolat de la région demande des bénévoles pour toutes sortes de services à nos frères dans l'isolement. S'ils y avaient des dames qui pourraient offrir leurs servi-

ces quels qu'ils soient, s'il vous plaît téléphoner à 228-3414 pour tous renseignements.

Soirée au sous-sol de l'Eglise

Samedi le 14 octobre, à 8.00 p.m. Soirée paroissiale avec orchestre. Ce n'est pas nécessaire d'aller à l'extérieur de votre paroisse; ici l'on vous donne ce que vous désirez.

Caritas

La campagne de la fédération se poursuit en-

Pour l'aiguillage de lames de "clippers", couteaux de moulins à viande et ciseaux, pourquoi ne pas consulter

Emile Plante

561, rue St-Jacques, Louiseville
Tél.: 228-5379



Ça prend les gros canons pour vaincre la Mammite

Mammite I !
Mammite II !! } Shur-Gain
Mammite III !!!

La MAMMITE cause des pertes écrasantes — en lait, en remplacement des vaches, en détérioration de la qualité du lait et en services vétérinaires. Pour minimiser les pertes, on doit adopter et suivre un programme de prévention et de traitement qui soit pratique, efficace et économique. SHUR-GAIN offre un tel programme avec:

MAMMITE I SHUR-GAIN pour cas aigus et chroniques

MAMMITE II SHUR-GAIN pour thérapie au tarissement

MAMMITE III SHUR-GAIN pour cas aigus et chroniques

Chaque médicament est un spécifique du cas à traiter... et ils sont tous dans le transporteur le plus efficace. LE GEL DE MONOSTÉARATE D'ALUMINUM.

La première ligne de défense contre la MAMMITE est l'hygiène. Commencez par là puis faites venir les gros canons MAMMITE I, II, III SHUR-GAIN.



MARCEL BÉRARD Ltée
Manufacturier de moulées équilibrées
Comprimées ou granulées

YAMACHICHE 296-3725
296-3726

Tringles à rideaux pour les fenêtres de chaque appartement

Stainley

accessoires de draperies

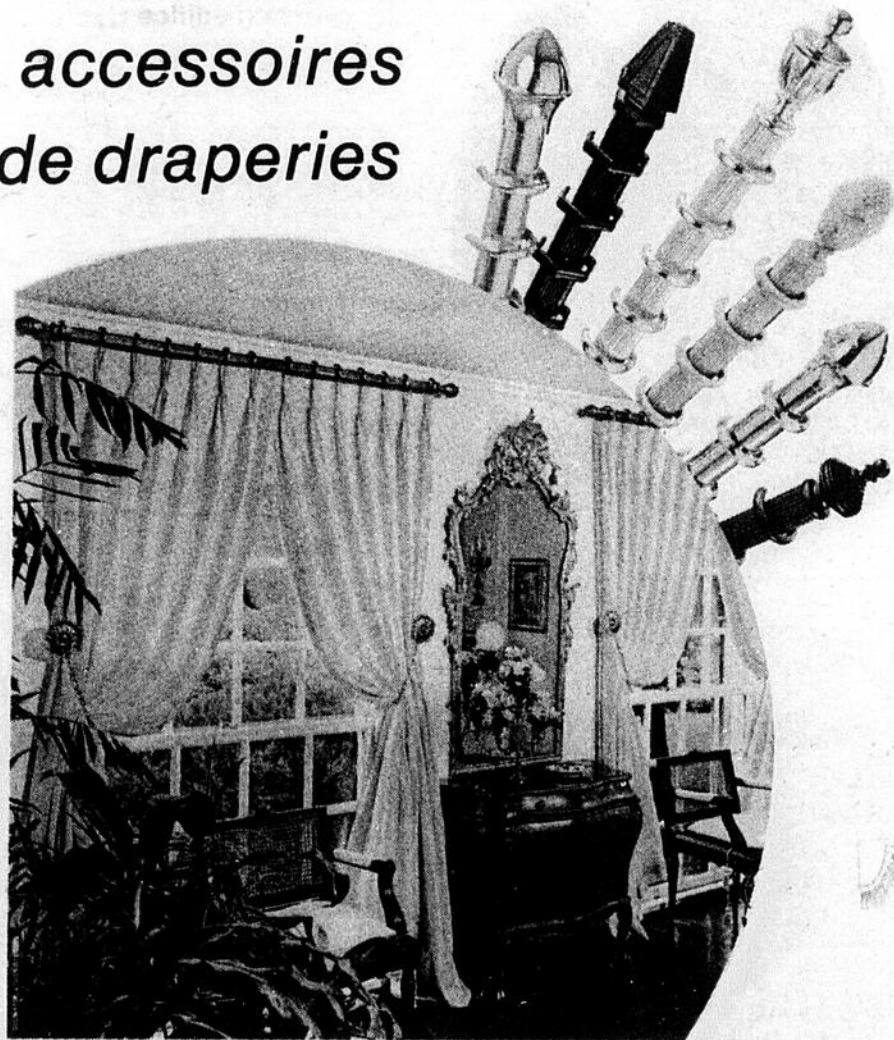

Venez voir nos toiles de couleurs Elles sont durables et décoratives qualité exlité

Style Décoration E

Côme Bélisle, Prop.

299, rue St-Laurent, tél.: 228-3130 — Louiseville

saint-paulin

par Suzy Martel

Garde Paroissiale Source d'action

Dimanche soir, avait lieu le souper annuelle de la garde Paroissiale de St-Paulin; comme par les années passer se fut un succès sans précédent.

Aujourd'hui, nous sommes eheureux de venir remercier bien sincèrement toute la population du comté de Maskinongé et même des gens de l'extérieur, de leur encouragement. Votre présence nous as prouvé encore une fois votre reconnaissance à ce mouvement, qui est un mouvement de formation pour les membres et qui demeure toujours aux services de l'église et de la paroisse.

Et je veux remercier particulièrement notre aumônier l'abbé Auger qui sait si bien nous encourager et nous diriger ainsi que le représentant de l'Union et son épouse M. et Mme Fernand Désaulniers, ainsi que nos membres honoraires et félicitations à notre nouveau président et commandant deux jeunes qui sont dynamiques.

Toujours au service de l'église et de la population
Merci à tous

Mariage

A St-Paulin samedi le 14 octobre à 3 heures p.m. aura lieu le mariage de Michel Goulet, fils de Robert Goulet et de Gilberte

Tremblay de Charles Bourg, Québec, et de Mlle Louise Duhaime, fille majeure de Jules Duhaime et de Gisèle Bergeron de Ste-Thérèse des Trois-Rivières

Décès:

La semaine dernière est décédée Mme Adem Bourassa, née Anna Dupuis. Mme Bourassa laisse son fils adoptif M. Roland Langlois, sa femme et ses enfants et plusieurs autres parents.

Sincères condoléances!

Ecole des Vallons St-Paulin

Avis très important:

Pour acquiescer à la demande du Ministère de l'Education et de la "loi 27", il y aura une grande assemblée de parents:

- 1) Mardi 10 octobre 1972, 8 heures à l'Ecole des Vallons (St-Paulin)
- 2) Jeudi 12 octobre, 1972, 8 heures 30 minutes au Collège Sacré-Coeur (St-Alexis)

"Formation du Comité d'Ecole": Cours de l'importance du sujet, nous vous invitons, chers parents, à venir nombreux assister à cette réunion.

L'Education, c'est l'affaire des parents, donc c'est votre affaire. On vous attends. Allez-vous être au rendez-vous? Nous l'espérons

Vos principaux
M. Roger Landry
Fr. Jean Jodoin

LES ELEVES DE STE-ANGELE RETOURNENT A L'ECOLE

(C.G.) Le conflit qui opposait d'une part un groupe de parents mécontents à Ste-Angèle-de-Prémont et la Commission Scolaire de Grand Pré a pris fin, vendredi dernier, lors d'une réunion au bureau régional du Ministère de l'Education aux Trois-Rivières.

Les représentants du Ministère de l'Education ont appuyé la décision prise par la Commission Scolaire de Grand Pré de maintenir deux classes à Ste-Angèle, les élèves des autres niveaux devant fréquenter les classes à St-Edouard.

En juillet dernier, la C.S. de Grand Pré avait réussi grâce aux pourparlés entrepris par M. Bertrand Lessard, directeur général, à faire admettre Ste-Angèle comme "cas spécial" et à obtenir que deux classes et deux titulaires soient conservées à Ste-Angèle.

De plus, les enquêteurs du Ministère, MM. Perreault et Veillet ont jugé convenable les locaux utilisés à St-Edouard, malgré les remarques faites par certains parents de Ste-Angèle.

Les représentants du Ministère de l'Education ont également précisé que la Commission Scolaire de Grand Pré avait travaillé dans le meilleur intérêt des élèves et des parents en invitant ces derniers à retrouver leurs enfants à l'école dès le 10 octobre.

sainte-angèle

par Mme Réal Lacoursière

Liturgie

Lundi, service bonne mort Gérard St-Yves
Mardi Parents défunts par Jeannette Dupuis
Mercredi M. et Mme Méderie St-Onge par Jeanne
Jeudi Mme Léo Gerbeau par Charlotte Lemyre
Vendredi pour Collette par France Marin
Samedi 7½ Notre Dame du

Cap par Normand Lessard
Dimanche W. Lacoursière par Edgar.

A ne pas oublier

La retraite paroissiale par le Rev. Père Lord du 15 au 19 oct. Nous espérons que vous viendrez en grand nombre recueillir les informations et els grâces spirituelles nécessaires au salut de l'âme.

Octobre

C'est le mois de la propagation de la Foi qui nous revient à chaque année, les Zélatrices bénévoles frapperont à vos portes pour recueillir les dons de votre générosité

Généreuse Collecte

Pour la Fédération des oeuvres de charité la collecte à rapporter la jolie

somme de \$83.70. Merci aux donateurs, aux bénévoles, au responsable Germain Lessard

Malade

Sous traitement à l'hôpital St-Joseph de Trois-Rivières, Nicole Pichette courageuse avec le sourire

qu'on lui connaît, ne tardera pas à nous revenir! C'est ce que nous lui souhaitons. Bonne chance!

Chanceuse

Le tirage par Juleus St-Yves d'un set à dépecer a été gagné par Céline Plante Félicitations!

sainte-ursule

par Mme Jean-Paul Baril

Naissance

Le 8 octobre a été baptisé Joseph, Léo, Stéphanne, né le 11 juin à l'hôpital Comtois de Louiseville, fils de M. et Mme Clément Michaud de Ste-Ursule

Parrain et marraine: M. et Mme Léo Thibodeau de St-Edouard

Service d'accueil Garde Paroissiale

Samedi le 14 octobre à 7:00 P.M. et dimanche le 15 octobre à 8:00 A.M.: Gislain Bédard - Roland Bergeron - Jean-Louis Lessard - Denis Trudel

Dimanche le 15 octobre à 10:00 A.M.: Jean-Noël Leblanc - Jean-Paul Bédard - Jaen-Marie Thisdel - Aurélien Lessard



semaine de la caisse pop,
du 16 au 20 octobre 1972

c'est
voisin
la caisse populaire des jardins
c'est
nous
autres

Un ensemble musical panasonic à l'avant-garde du temps

Stéréo à 4 canaux, reproducteur 8 pistes - radio AM/FM, FM stéréo transformable pour la voiture

Puissance de 60 watts - amplificateur 4 canaux pour une reproduction en parfaite QUADRAPHONIE

4 enceintes contenant 2 haut-parleurs chacune



en montre chez

Jacques St-Louis

140 St-Jacques Yamachiche tél. : 296-3371
Voyez Normand Rouette, Vendeur

SEUL DESCHÊNES Transport peut faireÇA

un seul numéro
228-4607

Transport général
Transport de pierre à chaux
Analyse gratuite de votre sol
Transport de gravier
Transport de pierre concassée

**A. Deschênes
Transport Inc.**
191 Ave du Parc
Louiseville



FUTURS FIANCÉS

Vous serez émerveillés par la beauté incomparable de nos bagues à diamant

20%

**de Réduction
pour futurs
mariés**

à qualité égale
nos prix défient
toute compétition

Marques réputées telles que :



**COLUMBIA - CHATELAINE - LIDO -
GEMMA**

Ouvert jeudi et vendredi soir

BIJOUTERIE GIGUÈRE enr.

223, rue St-Laurent — Louiseville, — Tél.: 228-4187

Le premier Ministre du Canada à Berthierville

(C.G.) Mardi dernier, le Très Honorable Pierre-Elliott Trudeau, Premier Ministre du Canada, a rendu visite à la population de Berthier qui fête cette année le tricentenaire de sa fondation.

M. Trudeau est arrivé au Centre Culturel de Berthier en hélicoptère, en provenance de Trois-Rivières, où il prit la parole lors d'un banquet qui groupait plus de 450 personnes.

DISCOURS
Cette réunion a nécessairement donné lieu à quelques allocutions et nous en publions ci-après quelques extraits :

DR LUCIEN HENAUULT,
Président du Comité du Tricentenaire.
M. ANTONIO YANAKIS,
Député fédéral de Berthier
T.H. PIERRE ELLIOTT TRUDEAU,
Premier Ministre du Canada
DR ULYSSE LAFERRIERE,
Maire de la ville de Berthier

Lorsque je viens dans les lles de Berthier, lles somptueuses, je vois Berthier et Sorel et je sens le plein air Québécois où nos ancêtres et nous-mêmes nous vivons.

Je me fais des reproches de n'être pas venu vous visiter avant, déclare le premier ministre, mais aujourd'hui voyant tantôt toutes ces terres, industries, et paysages merveilleux, je suis heureux d'être parmi vous et de contempler, avec vous, cet épanouissement.

M. Trudeau a poursuivi en disant qu'aujourd'hui, à Berthierville, il demeure l'histoire qui s'est perpétuée, soit celle de préserver l'entente et l'hospitalité envers tous et "plus particulièrement celle que vous avez eue à mon égard, aujourd'hui." Berthier demeure l'ensemble de vie et de campagne. Vous l'avez préservé puisqu'il y a le respect de cette terre, de cette maison. Quelle belle leçon pour nous du gouvernement.

Je voudrais que le gouvernement joue un rôle soit de ne pas déraciner mais de créer une ambiance pour que chaque citoyen et citoyenne puisse s'épanouir et aller jusqu'au bout,

c'est là le but du gouvernement.

Le premier rôle du gouvernement, c'est de trouver la complexité, de trouver la personne humaine qui s'épanouisse dans son tout. Le premier ministre ajoute qu'aujourd'hui, il s'agit de mettre en oeuvre une politique qui cherche à venir en aide à ceux qui en ont besoin. Les députés, concluait M. Trudeau, tentent de venir en aide à ceux qui en ont besoin. Ils sont à Ottawa pour travailler, travailler ensemble et ça pour tous les Canadiens qui veulent s'épanouir dans le Canada.

"Depuis le 31 décembre dernier, Berthierville est en fête; en effet, de nombreuses festivités se succèdent régulièrement à l'occasion de notre TriCentenaire.

Une invitation avait été adressée au Premier Ministre du Canada, le très honorable Pierre E. Trudeau. Dans le temps, ses nombreuses occupations l'ont empêché de se rendre à notre désir; mais comme lui seul était au courant de la date de certains événements actuels, il s'est sans doute dit: "Ce n'est que partie remise" et j'irai saluer les gens de Berthier à

l'occasion de leur Tri-Centenaire.

C'est donc pour moi un très grand plaisir de vous remercier, Monsieur le Premier Ministre, pour cette délicate attention que vous témoignez à la population de Berthierville et aux représentants de toutes les paroisses du beau comté de Berthier qui nous font l'honneur de venir vous saluer ici.

Pour souligner votre passage ici à l'occasion de notre Tri-Centenaire, il me fait plaisir de vous remettre une ceinture avec laquelle Madame Trudeau pourra emmitoufler votre petit Justin et j'ose espérer qu'elle ne servira pas à juste un."

"Au début de cette année 1972, nous vous avions faite une invitation spéciale de venir présider une des festivités du Tricentenaire de Berthier, malheureusement nos grandes obligations ne vous ont pas permis alors d'accepter notre invitation, mais comme nous sommes d'une race tenace, nous vous avons de nouveau réitéré notre invitation et c'est avec une surprise heureuse que nous avons reçu de vous une réponse affirmative.

Personnellement, je suis heureux et fier de me retrouver à vos côtés et de rappeler à votre souvenir qu'en 1943 si ma mémoire

est bonne, nous avons fait ensemble, au C.E.O.C. de l'Université de Montréal, de la marche et des exercices militaires qui nous préparaient à un rôle éventuel à jouer dans l'armée canadienne, après nos études terminées. Permettez-moi de vous dire qu'on retrouve chez vous cet ordre et cette discipline qu'on nous inculquait alors.

"Je voudrais me faire l'interprète de toutes les personnes ici présentes ainsi que de la population de tout le comté de Berthier pour vous dire Monsieur Le Premier Ministre l'honneur que vous nous faites de participer à ces agapes ici ce soir et venir par le fait même rendre hommage à la sympathique population de mon comté.

Pour ceux qui n'ont pas l'avantage de visiter souvent le nord du comté plus particulièrement St-Gabriel-de-Brandon vous serez sans doute intéressé d'apprendre qu'une pierre tombale située dans le premier cimetière de St-Gabriel-de-Brandon au contour du lac Maskinongé nous apprend que des ancêtres de L'Honorable Premier Ministre du nom d'Elliott reposent en ces lieux. Ils furent des pionniers ils ont contribué à la fondation de St-Gabriel-de-Brandon. Le Premier ministre à aussi

bien connu le nord du comté. St-Zénon, St-Michel pour y avoir séjourné en vacances.

L'histoire de Berthierville nous rapporte qu'à diverses périodes de son existence des citoyens courageux ont marqué leur passage dans la cité en apportant une collaboration à toute épreuve, du point de vue religieux, social, ou économique.

Malheureusement Berthierville n'étant pas un pôle d'attractions naturelles n'a pu profiter des développements industriels que la guerre 1939-1945 aurait pu apporter et l'après guerre fut aussi décevante. Donc c'était la stagnation complète et la désertion vers d'autres lieux. Jusqu'au jour où celui que l'on pourrait appeler ici le curé Labelle et j'ai nommé Le Chanoine Dumontier, voyant la situation se détériorer et les citoyens s'expatriant invita les paroissiens à se réveiller et prendre la situation en mains, s'ils ne voulaient pas voir les festivités du tricentenaire assombries par la stagnation et le chômage.

C'est alors Monsieur Le Premier Ministre que Monsieur Le Curé, Le Président actuel des fêtes du tricentenaire le Dr. Lucien Hénault et un groupe de citoyens me convoquèrent afin de trouver une solution à ce marasme économique.

Nous l'avons trouvé la solution. Comment: Par le Ministre de l'Expansion Economique Régionale qui depuis 5 ans a permis l'investissement de 40 millions de dollars et créer plus de 2 mille emplois dans la région et ce phénomène se répète à la grandeur du comté. Aujourd'hui vous voyez les logements se construire par centaine, l'espoir et la confiance revenus parmi la population.

Je sais Monsieur Le Premier Ministre que cet exemple se répète dans tous les endroits où les disparités régionales existent. Voilà un bilan positif et c'est peut-être la raison pourquoi les Conservateurs et les Créditistes n'ont pu me trouver d'adversaires résidant dans le comté.

"Allocution de M. Antonio Yanakis, m. p."
Député de Berthier,

LAVE AUTO FRIGON

154, Boul. Est — Louiseville — Tél.: 228-9001



Station
Shell



SERVICE RAPIDE

Lavage et cirage gratuit avec achat de \$5.00 d'essence

Lavage et cirage 0.25¢ avec achat de \$4.00 d'essence

Lavage et cirage 0.50¢ avec achat de \$3.00 d'essence

Lavage et cirage 0.75¢ avec moins de \$3.00 d'essence

En moins de 2 minutes, votre auto repart des plus propres. Exigez vos coupons.

Encan

chez
Léo Bruneau

3711 Rang Ste-Rose, Notre-Dame-de-Lourdes
Cité : Joliette

Samedi, 14 octobre 1972
à 10 heures de l'avant-midi

SERA VENDU: Un magnifique troupeau de 17 vaches à lait Holstein, Une taure, Avec un quota de 125,000 lbs de lait.

1 tracteur "Massey Harris 165" avec pelle et fourche, 1 épandeur "Massey Harris" avec prise automatique 100 minots, 1 herse à roulettes "Massey Harris", 28 disques hydraulique, 1 herse à finir 4 volets, 1 semoir "Massey Harris" 13 disques, 1 presse à foin "Massey Harris" à corde No. 10, 1 Moissonneuse-batteuse "Massey Harris No. 35" par prise de force, 1 Monte-balles de 25 pieds sur pneus avec moteur électrique, 1 Charrue 3 versoirs hydraulique "Massey Harris", 1 Râteau fileur hydraulique "Massey Harris", 1 Faucheuse "Massey Harris" dynafloc 7 pieds, 2 Wagons "Massey Harris" 6 tonnes avec plate-forme, 2 Chaudières de trapeuse Co-Op, 1 Balance de 500 lbs, 1 Scie mécanique "Pionner", 1 tondeuse à gazon "Snow Cruiser".

Poulie double avec 150 pieds de câble, environ 500 pieds de bois franc, 3,500 balles de foin mil et trèfle, 500 balles de paille, 110 arpents de terre: 107 cultivables, le reste en bois.

Maison à vendre, 9 appartements modernes avec jardin et garage, set de chambre antique travaillé à la main avec deux bureaux, 1 fournaise de maison semi-automatique avec fanne et beaucoup d'articles de maison, couvertures de laine, vaisselle, etc, ainsi qu'un gros stock de hangar trop long à énumérer.

Conditions de l'encan: argent comptant
L'encan aura lieu beau temps, mauvais temps
Une cantine sera sur les lieux

Pour tout autre renseignement, s'adresser à: M. Léo Bruneau, tél.: 514-756-2001 OU à Jean-Paul Lesage, Tél.: 819-228-2235, encanteur licencié et acheteur de troupeaux et roulant de ferme au complet.

ESCOMPTE LOUISEVILLE

297 St-Laurent — Tél.: 228-3222

Coupons de super spéciaux pour la semaine

SECRET ULTRA SEC
ANTISUDORIFIQUE 9 OZ
Détail \$1.89 Notre prix \$1.49

Spécial
\$1.19
avec
coupon

RENÉE SHAMPOING
14 oz
Détail \$2.59 Notre prix \$1.49

Spécial
\$1.27
avec
coupon

GILLETTE PLUS
lames pour rasoir
paquet de 5
Détail \$0.89 Notre prix \$0.79

Spécial
\$0.67
avec
coupon

DURA GLOSS
"Remover"
à ongles 2.5 oz
Détail \$0.49 Notre prix \$0.39

Spécial
\$0.27
avec
coupon

Eloi Levasseur,

ST-PAULIN prop. TEL. 268-2028

Quelques
spéciaux
de votre marché
par excellence



Breuvage en poudre Tang
cello de 4 env \$0.89

Salade de fruits
Métro 28 oz \$0.51

Savon en poudre Tide
King Size \$1.79

Soupe Lipton poulet
et nouilles paquet de 2 env. 4 pour \$1.00

Betteraves marinées
Habitant 24 oz \$0.35

Bananes "Doles" .13 la livre

Fromage Kraft "Cheez Whiz"
pot de 2 livres \$1.49

saint-léon

Transaction

M. Georges-Etienne Latreureur a fait dernièrement l'acquisition de la propriété de M. Joseph-Edmond Auger située au village de St-Léon, rue Principale. Nous souhaitons à cette famille des jours heureux dans leur nouvelle résidence.

Sport

Samedi, le 14 octobre courant, débutera officiellement la saison du hockey dans la ligue Intermédiaire du Comté de Maskinongé. Plusieurs paroisses en feront parti de nouveau cette année. Comme par le passé, le service des autobus sera à la disposition des amateurs.

Encourageons nos jeunes athlètes dans ce sport en assistant nombreux aux parties qui sont toujours

chaudemment disputées.

Ces joutes auront lieu le samedi soir à l'Aréna de Shawinigan et le dimanche après-midi au Centre Marcotte de Trois-Rivières.

Un club de moto-neigistes est à se former à St-Léon. Tous les moto-neigistes sont invités à faire partie de cette organisation qui offre de nombreux avantages à ce genre de sport.

Autre décès

Le 9 octobre courant est décédé M. Georges Deveault à l'âge de 82 ans et 10 mois. Les funérailles auront lieu en l'église de St-Léon, jeudi le 12 octobre à 2 hres p.m. L'inhumation se fera au cimetière de Louiseville.

Nos sincères sympathies à la famille éprouvée.

 les candidats ne doivent en aucun temps manquer leurs cours pendant la campagne. De même le nombre et la grandeur des affiches sont limités pour chaque candidat.
 Les candidats, au cours de la semaine, peuvent profiter de 30 minutes chaque jour, sur l'heure du dîner, pour s'adresser aux élèves réunis à la Place d'Accueil.
 L'élection se fait au vote secret et les boîtes de scrutin, de vraies boîtes, sont sous la responsabilité du président d'élection, en l'occurrence, M. Yvon Bergeron de Maskinongé, et d'un membre du corps professoral.
 Le dévoilement du vote se fera au cours de l'après-midi du 13 octobre et pour favoriser les élèves de l'extérieur, un mini-triomphe se déroulera à la Poly.
 Le souper, pour les élus et quelques invités se prendra au restaurant l'Arc-en-ciel et par la suite, tous les étudiants sont invités à une veillée qui aura lieu dans une salle de danse de Louiseville.

maskinongé

Par Mme Léo Vermette

Prochain mariage

Le 14 octobre sera béni à 4 heures le mariage de Mlle Francine Vertefeuille, fille de M. et Mme Maurice Vertefeuille (Madeleine Gagnon) à M. Luc Casaubon fils de feu Edouard Casaubon (Colombe Rivard) de notre paroisse.

A ces futurs époux nous meilleurs vœux de bonheur les accompagnent.

Dime, bonne mort et rentes des bancs

Avec le mois d'octobre c'est le temps de penser à s'acquitter de ses dettes envers l'église.

Mariage

Le 30 septembre fut béni à Grand'Mère le mariage de Mlle Thérèse Jourdain de cette municipalité, à M. Gaston Lincourt fils de M. et Mme Lionel Lincourt de notre paroisse.

Nos meilleurs vœux de bonheur accompagnent ces époux.

Liturgie dominicale

Samedi le 14 octobre à la

messe de 7 heures 30 p.m. Lecteur : Jean René Déry, Quête : M. Jean-Paul Boisvert, et M. Jacques Vertefeuille. dimanche le 15 octobre : Lecteur : M. Cyrille Blais à 9h 30 a.m. Lectrice : Mme Jacqueline Vermette

à 11.15 a.m. et Lucie Guinard à 5 h. p.m. Servants M. et Mme Adolphe Déziel à 11.15 a.m. Quête : M. Ovilva Gagnon et M. Armand Vanasse.

Service de l'autel sur semaine

Semaine du 9 octobre : Yves Bellemare et Sylvain Lafontaine.



semaine de la caisse pop, du 16 au 20 octobre 1972

c'est
voisin
la caisse populaire desjardins
c'est
nous
autres

A la Poly ***** Élections chez les étudiants

(J.-G. B.) Vendredi, 13 octobre, sera jour d'élections pour les 1900 étudiants de la Poly de Louiseville. C'est une coutume qu'à chaque début d'année les étudiants s'élisent des représentants, choisis habituellement parmi les finissants.

Même si ces élections sont de niveau scolaire, le comité d'organisation tra-

Adressez-vous en toute confiance à

La Teinturerie ST-LAURENT

QUE CE SOIT POUR :

- NETTOYAGE — • TEINTURE
- PRESSAGE OU LAVAGE DE CHEMISES

Au service de Louiseville et du Comté depuis 27 ans. 43 années d'expérience pour mieux vous servir.

131, ST-AIME (rue de la gare) - 228-4477 - LOUISEVILLE



Want to learn to drive tractor trailers ?

Now you can train right here in Canada and be paid while doing so. For application and interview, write : Safety Department, Trans Canada Transport Training, 150 Edward Street, Cornwall, Ontario or call : 613-933-5621

Ces marchands peuvent vous mettre sur l'avion Montréal - Miami !

HÔTEL WINDSOR

JACQUES ALLARD, CONFECTION

MAISON OSCAR INC.

THÉÂTRE ROYAL

LAVE-AUTO FRIGON

MARCHÉ ST-LAURENT (MÉTRO)

ESCOMPTE LOUISEVILLE

MARCHÉ MÉTRO ST-PAULIN

CONFORT AU FOYER GULF

J.B. MAURICE LESSARD, ÉPICERIE

G.R. CHRÉTIEN, CHAUSSURES

RENÉ JOURDAN, MEUBLES

MERCERIE ROBERT HÉBERT

ROBERT VIAU, MEUBLES

BOUTIQUE LE TAROT D'EUX

HÔTEL DU BOULEVARD

MARCHÉ GRÉGOIRE I.G.A.

METTEZ-LES SUR VOTRE LISTE D'EMPLETTES!

Surveillez ce sigle  dans les annonces de l'Echo

l'écho

décoration intérieure

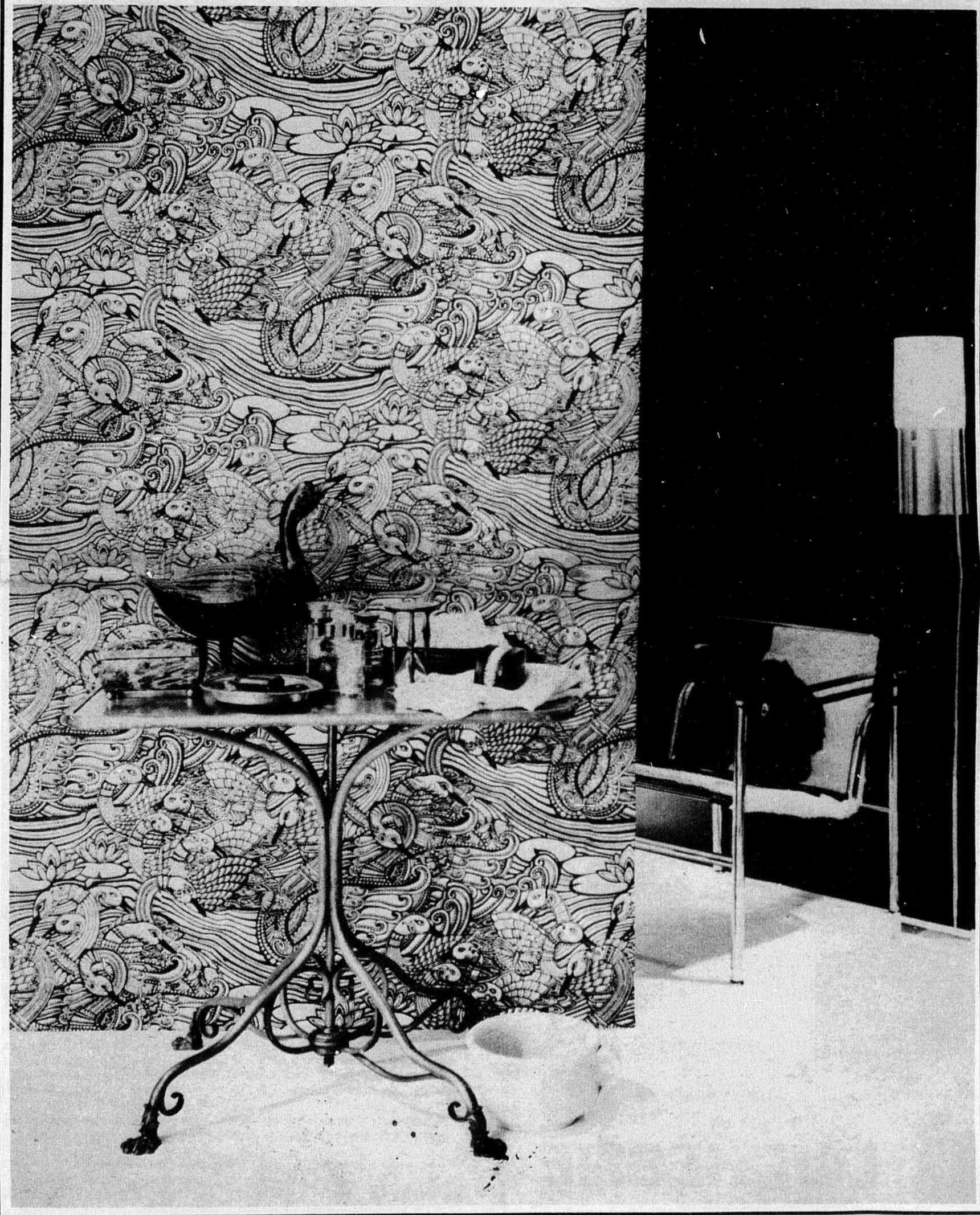

Concernant la fusion

**Les Conseils Municipaux ont le pouvoir
de passer des lois**

LA BEAUTÉ PAR L'AGENCEMENT

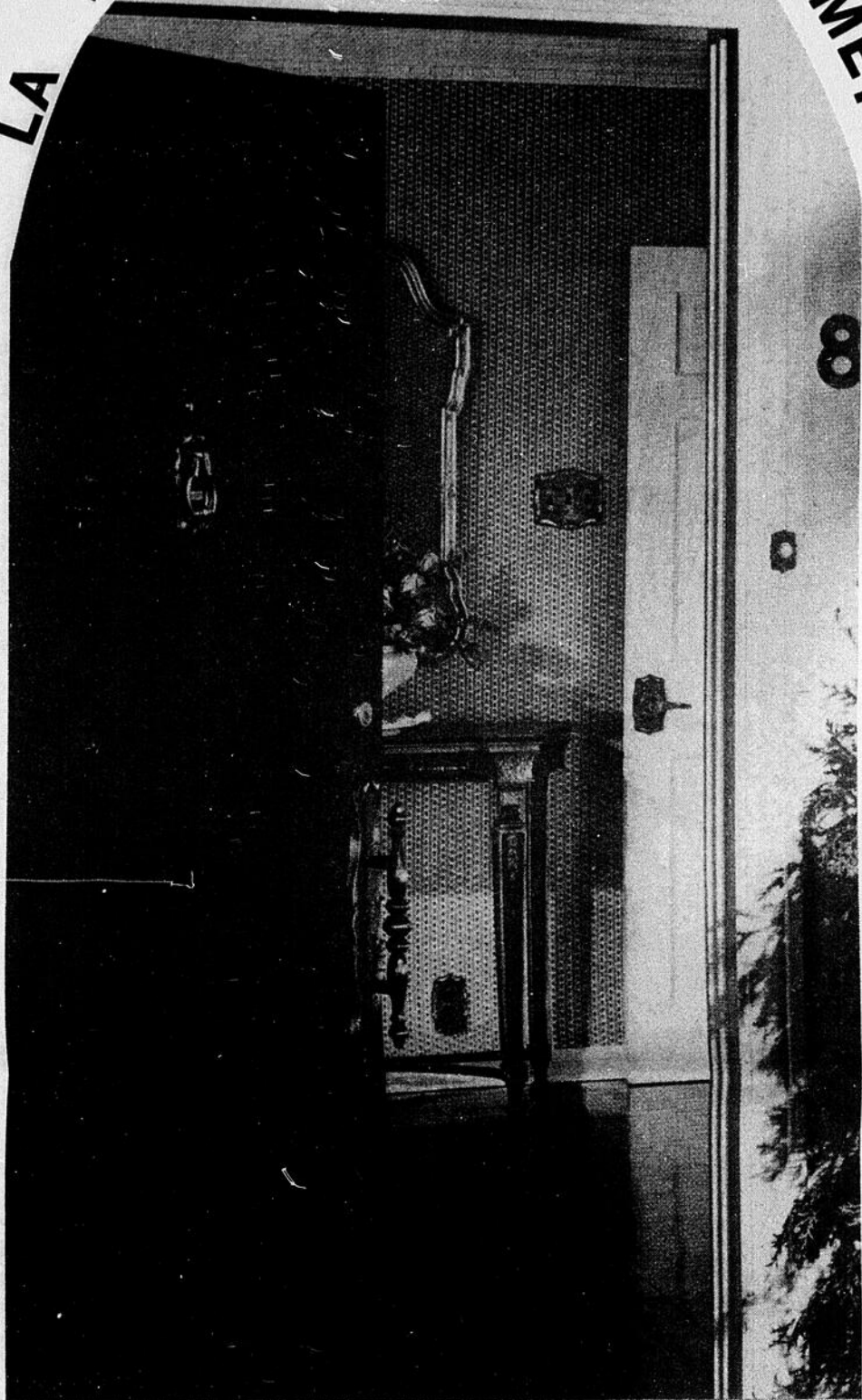

L'IMPORTANT C'EST LA FINITION

la plus petite décoration
est souvent celle
qui paraît le mieux

donc
fiez-vous
à des
connaisseurs

d **DUCHESNE**
YAMACHICHE & FILS LTÉE

L'entreprise par excellence pour tous les matériaux de construction

Région de Trois-Rivières	296-3737	Région de Louiseville	228-5454
Région de Shawinigan	536-2633	Région de Berthier-Joliette	836-2626
Région de Grand'Mère	536-2634	Région de Montréal	861-7575



Ce magnifique luminaire compose de deux lanternes en aluminium coulé évoque l'époque romantique maintenant révolue. Une création de Columbia Electric - au fini noir et or antique avec parois en verre

ambre. Les deux modèles sont surmontés d'un réflecteur de 10 1/2 de diamètre applique murale et un autre suspendu sont offerts par Columbia Electric Ltd de Saint-Isidore de Laprairie, Québec.

Écologie domestique

- 1- Ne jetez jamais les mégots de cigarettes à bouts-filtres dans les toilettes ou fosses septiques. Ils ne se désintègrent pas et bloquent les systèmes d'égouts, sont dommageables aux fosses septiques et nuisent au fonctionnement des usines de transformation des eaux-Vannes
- 2- Certaines teintures sont insolubles. On devrait s'en méfier. On conseille de n'utiliser que du papier à toilette et des mouchoirs de papier blanc.
- 3- Pour aider à contrôler les montagnes de rebuts qui menacent de nous engloutir, prenez l'habitude d'emporter un grand sac à magasinage lors de vos emplettes. A moins de vouloir réutiliser une boîte d'emballage, demandez de déposer vos achats enroulés dans un papier de soie dans votre sac.
- 4- Ne jetez pas vos cintres métalliques en provenance du nettoyage. Ramassez-les et lorsque vous en aurez une bonne quantité retournez-les à votre nettoyeur qui les donnera en recyclage.
- 5- Commencez un centre d'écologie domestique dans un placard en utilisant une valise, une boîte ou un tiroir où vous placerez tous les items réutilisables tels que papiers, sacs, cordes, rubans, boîtes, cartons, contenants en plastique, laines, tissus, etc. qui pourraient également être donnés en recyclage au moment opportun.

Tout dans une maison joyeuse

La décoration et le choix des tissus vont de pair, c'est pourquoi Claude Bélisle vous offre le plus grand choix de tissus décoratifs en magasin, entre Québec et Montréal, complété par plus d'échantillons.

*Rideaux, toiles
couvre-lits,
draperies,
tapisseries*

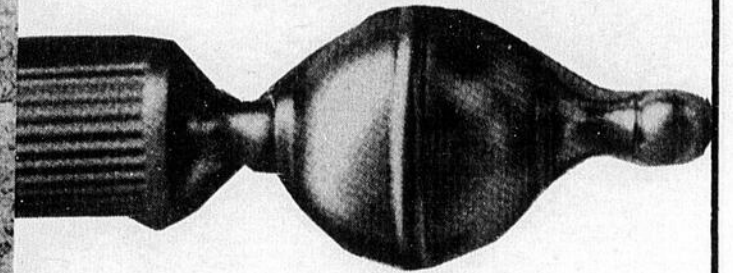

**ESTIMATION
GRATUITE**

*Ce que
vous aimez
nous l'avons*



Consultez votre expert en
Claude Bélisle
Confection

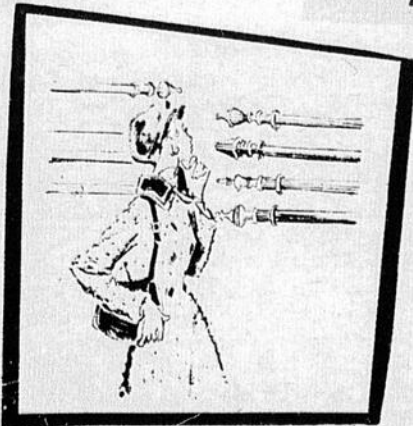

**Décoration
Jeannot**

BELISLE TEXTILES

380 St-Jacques — Louiseville

Tél.: 228-4239

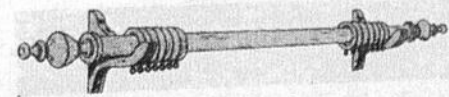
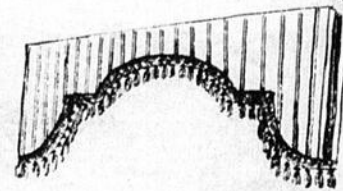

décoration
Installation



Coin repas

La cuisine avec coin repas accentue la tendance actuelle d'une décoration vivante et colorée de la cuisine. Des teintes

pétillantes dont la note dominante, l'orangé se retrouve à la fois dans le tapis de nylon bouclé de Harding ainsi que dans le pla-

fonnier, les coussins et le pare-gouttes multicolore, fabriqué de tissu laminé de plastique.

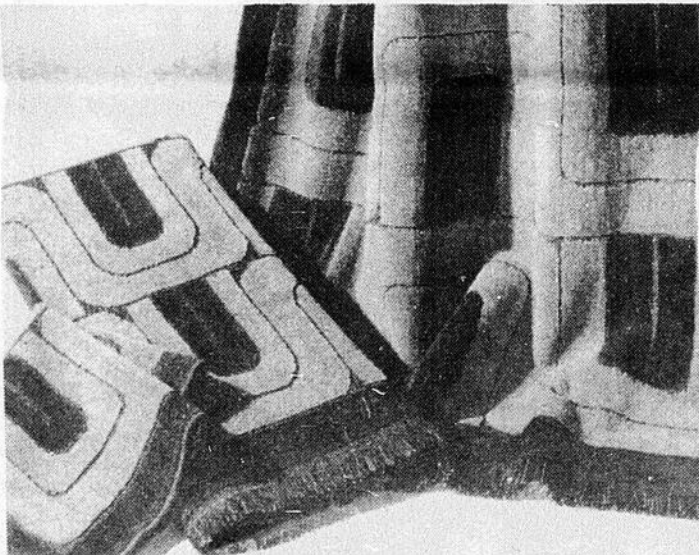

Un grand nom signé le tissu éponge

Yves Saint-Laurent signe les dessins de ces ensembles de serviettes d'un luxe et d'un velouté incomparables. On trouvera dans ces motifs exclusifs la très grande serviette de bain, la serviette à mains, la "débarbouillette" et le "drap" de bain.

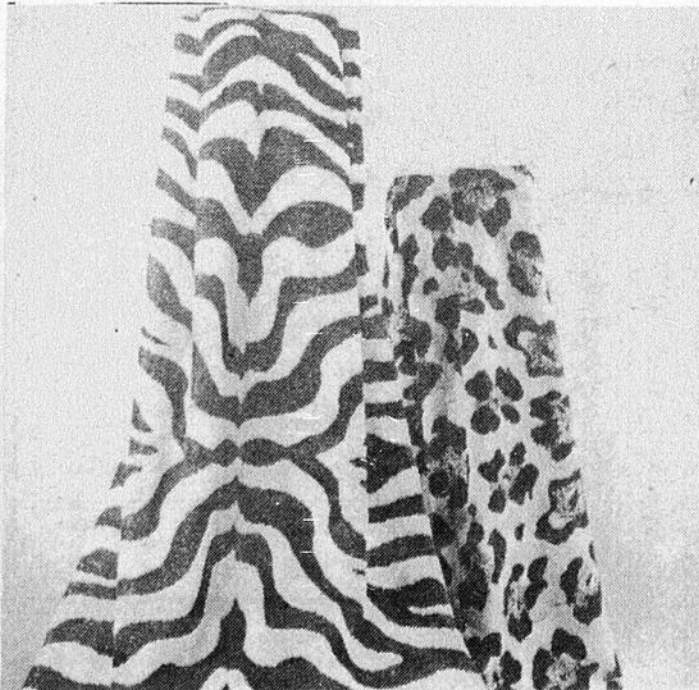

EN 1973

ZENITH

CHROMACOLOR

marque une ère nouvelle quant à la fiabilité et au rendement de la télévision en couleur.

STYLE MEDITERRANEEN

SUPER CHROMACOLOR

TOUT TRANSISTORISE

LAMPE ECRAN DE 26 POUCES

2 ANS DE GARANTIE SUR LAMPE ECRAN

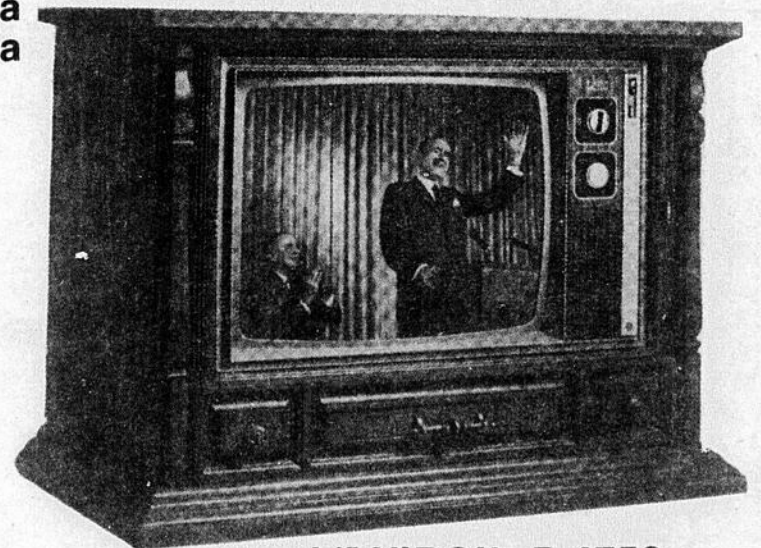

LE VIRGIL D 4758

N'achetez pas avant d'avoir vu le choix — la qualité — et les prix imbattables que vous offre toujours votre magasin

Prestige

J.L.LAFRENIERE & FILS INC.

88, rue St-Laurent - Maskinongé - Tél.: 227-2223

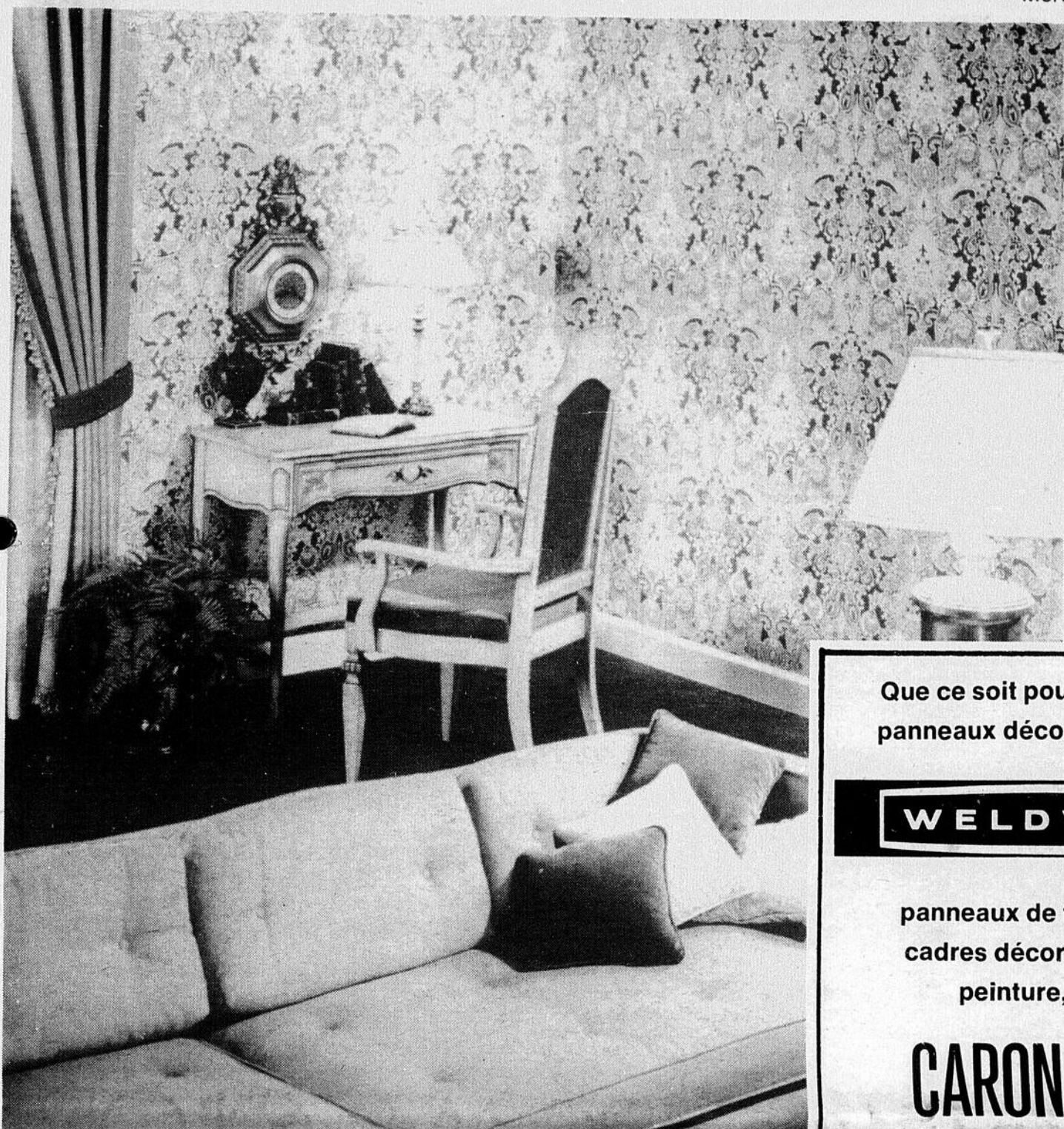

La table en couleurs

La nappe en tissu a tendance à disparaître de nos tables pour le service de tous les jours, mais elle est toujours de mise pour une réception aussi intime soit-elle. L'avènement des tissus d'entretien facile tend d'ailleurs à redonner la vedette à la nappe et l'on en voit de toutes les couleurs soit unies, rayées ou abondamment fleurie comme celle-ci en coton de Boussac.

Coin correspondance

Dans le salon une table-écrivain avec tiroir pour déposer papier, enveloppes, timbres, stylo. Une chaise toujours prête pour accueillir. Les meubles, de style traditionnel-

nel s'accordent avec le sofa moderne et sont joliment mis en valeur par le papier damassé richement soyeux tout en étant sobre, dont les murs sont tendus.



À l'unité ou en chœur!

Achetez un, deux, trois ou... une douzaine si cela vous chante ou plutôt si la maison est assez grande. Voilà qui fera l'affaire et le bonheur de celles qui cherchent à meubler un petit appartement très exclusif. Ces fauteuils de lignes très modernes

sont de fabrication canadienne et ont été en montre à la dernière foire de l'ameublement à Montréal. Ils sont disponibles en trois grandeurs soit 30", 32" et 36" de largeur et se combinent au gré de la fantaisie.

Que ce soit pour des
panneaux décoratifs,

WELWOOD

panneaux de fibres teintés,
cadres décoratifs, miroirs,
peinture, etc. etc.

CARON & GAGNON LTÉE

peuvent vous fournir tous ces matériaux
A MEILLEURS PRIX

171, Avenue Dalcourt, Louiseville Tél. : 228-2753

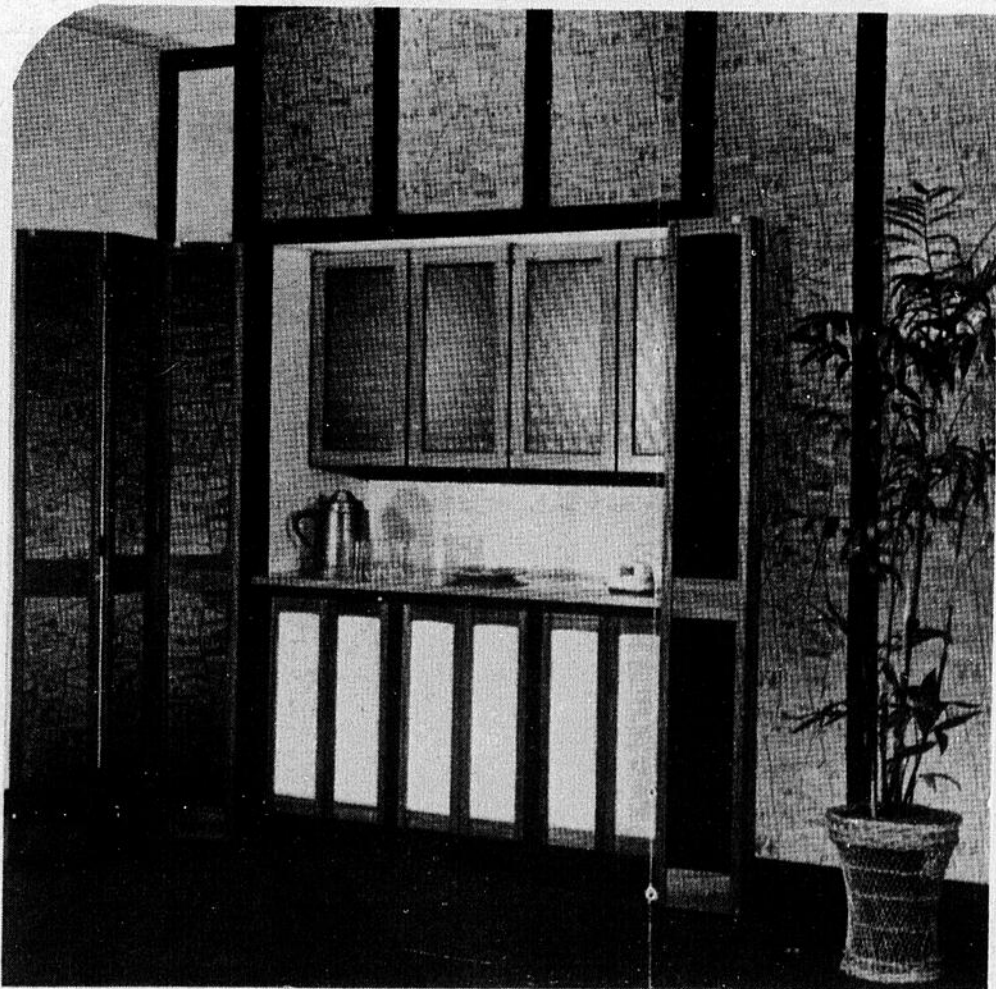

Le cuir à rembourrage se fait doux et coloré pour notre confort

Presque partout on retrouve l'évidence de la versatilité du cuir et de son aisance à se plier aux exigences des changements de la mode et des besoins du jour. Il joue un rôle important dans la décoration des bureaux d'affaires, les aéronefs ou avions, les restaurants chics et de haute classe aussi bien que dans les résidences de campagne comme de ville.

On garnit les murs de peaux de suède ou de cuir lisse. Les tentures affichent des bouillonnés et des

guirlandes aussi bien que des attaches en suède magnifiquement assortis. Le Centre de Cuir du Canada rapporte que les ameublements Chesterfield et les chaises, au point de vue création et tissu, sont plus légers, plus moelleux et plus colorés.

Les recherches révèlent que le cuir à rembourrage d'aujourd'hui possède soit un fini laque nitro-cellulose, spécialement traité pour garder au cuir sa douceur et sa flexibilité, ou bien un

genre de base de résine.

Voilà la bonne nouvelle, c'est que le cuir peut reprendre son apparence neuve simplement en le re-vaporisant. La nouvelle teinte adhèrera sans difficulté à l'ancien fini. Naturellement, la couleur devra être appliquée en teinte unie, car le cuir ne peut être traité à l'antique de façon satisfaisante une fois qu'il est installé en permanence pour recouvrir un meuble. Les tanneurs de cuir à rembourrage disent qu'il est à conseiller d'appliquer la

couche transparente tous les 18 mois environ afin de maintenir le fini protecteur.

Comment conserver aux meubles recouverts de cuir leur apparence fraîche et neuve? Très simplement. Dès que l'article commence à être souillé, lavez-le en utilisant de l'eau tiède et du savon doux. A l'aide d'un chiffon doux frictionnez avec la bonne mousse riche puis essuyez avec un linge légèrement humide. N'utilisez pas le savon à selle,

le vernis ou l'huile à meubles sur le rembourrage de cuir. La cire n'est pas nécessaire ni bonne pour cela non plus.

Il est aussi prudent d'avoir l'oeil ouvert pour détecter les signes d'usure et de décoloration. L'acide contenu dans la transpiration peut facilement s'infiltrer dans les plus petites fissures et causer des fentes dans le cuir.

Vous savez, ces petites cicatrices sur le cuir de

peaux de vache et de bouvillons que vous avez sûrement remarquées et que vous avez sans doute pris pour des imperfections... Eh bien! Ce n'est pas cela. Elles sont ordinairement causées par le contact de l'animal avec les buissons de mûriers sauvages des clôtures en fil barbelé, ou par les cornes de certains autres animaux c'est pourquoi on devrait accepter avec plaisir ces petites marques distinctives qui sont une preuve qu'il s'agit de véritable cuir.



Le cuir dans l'ameublement

Cet ameublement "Chesterfield" récemment créé par Barrymore, est recouvert de Cuir Canadien d'un riche ton de brun,

traité de façon à lui donner un fini d'entretien facile pour la maîtresse de maison.

L'élégante ambiance des tapis

Les beaux tapis ressemblent à une charmante hôtesse; ils confèrent chaleur, élégance et sérénité à tout ce qui les entoure. Leurs divers éléments se conjugent pour créer un tout harmonieux.

S'il vous était arrivé de tenter d'habiller un foyer sans tapis ni moquette, vous comprendrez pourquoi ils sont placés en tête de liste des articles de maison. Les planchers couverts de tapis rendent une pièce accueillante. Ils ajoutent une note de couleur, une texture, une chaleur, un luxe et même la quiétude au décor.

Les tapis possèdent de nouvelles propriétés inconnues jusqu'ici, quant à leurs couleurs, leur durée, leur facilité d'entretien et de détachage - le secret, une nouvelle fibre merveilleuse pour tapis, la fibre de polyester.

Malgré leur apport précieux à la beauté du foyer, les tapis en Fortrel exigent peu de soin. Songez aux rudes traitements qu'ils doivent subir... poussière abondante dans les villes, moindre à la campagne mais toujours présente, le poids des personnes qui y circulent toute la journée, la pression constante des meubles lourds, les changements de température et d'humidité, les liquides renversés par accident. Pourtant un tapis acheté à bon escient et bien entretenu conserve sa beauté et dure de longues années. Mais cette longue durée est l'apanage d'un tapis choisi à bon escient... et le tout commence par l'emploi de fibres appropriées.

Le Fortrel est une fibre extraordinaire, aussi moderne que l'ère spatiale. Elle confère à un broadloom des talents cachés qu'on ne saurait déceler à l'achat mais qui ajoutent à son agrément. D'une solidité incroyable, la fibre prolonge la durée du tapis. Ils offrent un éventail de couleurs, chaudes ou pastelées, et de textures qui en dépit de nombreux nettoyages reprennent toujours leur apparence nette et vibrante. Le tapis Fortrel peut être nettoyé après chaque petit accident... même avec de l'encre de Chine. Quant aux taches vraiment difficiles (n'oublions pas les animaux domestiques) il est un allié unique car toutes les taches s'enlèvent. N'oubliez pas non plus que la fibre polyester ne peluche ni ne s'égruge, éliminant ainsi les ennuis du nettoyage et prolongeant la durée de votre broadloom de haute qualité.

Le Fortrel est une fibre extraordinaire, aussi moderne que l'ère spatiale. Elle confère à un broadloom des talents cachés qu'on ne saurait déceler à l'achat mais qui ajoutent à son agrément. D'une solidité incroyable, la fibre prolonge la durée du tapis. Ils offrent un éventail de couleurs, chaudes ou pastelées, et de textures qui en dépit de nombreux nettoyages reprennent toujours leur apparence nette et vibrante. Le tapis Fortrel peut être nettoyé après chaque petit accident... même avec de l'encre de Chine. Quant aux taches vraiment difficiles (n'oublions pas les animaux domestiques) il est un allié unique car toutes les taches s'enlèvent. N'oubliez pas non plus que la fibre polyester ne peluche ni ne s'égruge, éliminant ainsi les ennuis du nettoyage et prolongeant la durée de votre broadloom de haute qualité.

COMMENT PROLONGER LA DUREE DE VOTRE TAPIS EN FORTREL

En achetant votre tapis procurez-vous la meilleure thibauderie sur le marché. (Demandez conseil à votre vendeur). Vous ajouterez à votre confort tout en accroissant l'apparence et la durée du tapis. Trois coups de balai mécanique ou d'aspirateur sur chaque section, en avant, en arrière, en avant, suffiront pour le nettoyage éclair quotidien. Le nettoyage complet exige sept coups de balai mécanique ou d'aspirateur pour enlever toute la poussière et la saleté qui pénètrent au fond du tapis.

L'apparence et la durée de votre tapis n'étant pas seulement en fonction de sa fibre mais aussi de son entretien, il faut vous munir des accessoires appropriés à un entretien efficace et sans effort. Il faut un aspirateur qui allie une forte succion à une brosse-agitateur rotative, habituellement de type vertical. L'appareil à succion directe ne peut atteindre la poussière encrassée à moins d'être munie d'un accessoire avec

barre ou brosse-agitateur

Dans le cas des tapis bouclés, la "tête" de l'aspirateur doit être plate, lisse et sans stries. Prenez grand soin de votre aspirateur; les brosses doivent être propres. Il faut les remplacer au besoin. Ne laissez jamais emplir le sac plus qu'à moitié; essuyez l'aspirateur pour le nettoyer. Un balai mécanique est aussi utile pour ramasser les miettes du repas ou les débris tombés sur le tapis. Il ne peut évidemment servir au grand nettoyage. Un balai léger est utilisé pour redresser le poil dans les secteurs feutrés mais par petits coups légers. Une brosse très dure ou en métal n'est pas plus efficace et ne réussit qu'à endommager les touffes les plus solides du tapis.

QUELQUES TERMES UTILISES LORS DE L'ACHAT D'UN TAPIS

Broadloom - non pas un tissu mais un terme qui décrit tout tapis tissé ou garni de touffes sur un métier mesurant plus de six pieds de largeur. **Poil** - surface de fibres verticales - variétés: peluche poil long et coupé d'aspect velouté; poil bou-

clé garni de touffes sur un appareil qui noue/les noeuds et coupe simultanément long poil touffe non serrée dépassant ordinairement un pouce.

Support - l'envers du tapis où le brin du poil est fixé solidement le fil de liage retient les touffes et la chaîne de force ajoute à la solidité. Un support en latex ou mousse est une surface simili-spongieuse qui sert de double support.

Fibre - qui sert à fabriquer le filé du poil.

Toucher - la main d'un tapis

Quelqu'un vient d'échapper du café ou de la sauce. Mademoiselle a renversé son vernis à ongles. Frérot a échappé la bouteille d'encre. Aucun dommage - si, et c'est important - la tache est enlevée immédiatement. Agir avec promptitude. Presque toutes les taches s'enlèvent sur un tapis de Fortrel si on utilise le procédé approprié. Voici un tableau de détachage qui peut vous sauver d'un grand nettoyage professionnel.



Entreprise

Nouveau four Rapido qui réduit le temps de cuisson et de rotissage

Aussi, réfrigérateurs, congélateurs, laveuses et sécheuses

VOYEZ-LES CHEZ :

RENÉ JOURDAIN MEUBLES

264, rue St-Laurent — Louiseville, tél.: 228-5252

L'éclairage au service des yeux

Un mauvais éclairage est nuisible à la santé. On ne saurait le répéter trop souvent. Il fatigue la vue, l'affaiblit à la longue et donne des migraines, parfois même des nausées.

Vouloir réaliser des économies en réduisant le nombre des sources d'éclairage serait une grave erreur. Mais il ne suffit pas de savoir choisir un éclairage assez puissant et bien adapté à ses besoins pour obtenir le meilleur résultat. Encore doit-on attribuer aux luminaires l'emplacement optimum, ce qui n'est pas toujours facile, plus difficile certainement que le choix de la puissance des ampoules.

FONCTIONNEL ET DECORATIF

C'est le double rôle que chaque lampe doit remplir. Il convient donc de réfléchir avant de placer une source de lumière dans une pièce. Chaque fois que l'éclairage est destiné à mettre en lumière une surface dé-

terminée et plus ou moins limitée, un plan de travail par exemple ou un livre, on adoptera une source localisée.

Il existe des règles établies par des spécialistes, qu'on devrait respecter et pour pouvoir le faire il est indispensable de les connaître. Or, les gens qui savent qu'il faut placer la lampe à gauche pour écrire (à moins d'être gaucher) ne sont pas très nombreux. Pas plus d'ailleurs que ceux qui savent à quelle distance elle doit être du centre de la table, distance optimale qui est de 16 pouces. La base de l'abat-jour devrait se trouver à environ 18 pouces du dessus du plan de travail. Connaissez-vous, et, mieux encore, respectez-vous ces distances? Si oui, vous ne risquez pas de fatiguer vos yeux, surtout si vous équipez votre luminaire d'une ampoule optale bleue aux propriétés filtrantes et dispersives particulièrement.

DANS LA SALLE A MANGER

Une table de repas mal

éclairée ne favorise pas l'appétit. On a deux possibilités pour obtenir un éclairage parfait; installer directement au-dessus une lampe à suspension (c'est d'ailleurs la mode actuellement) ou fixer un lampadaire à bras et pied réglables, permettant de placer la source lumineuse au-dessus de la table et à la hauteur indiquée.

DANS LA CHAMBRE

Quand on veut lire au lit, on doit particulièrement soigner l'éclairage. La lampe de chevet sera placée près du lit, mais légèrement en arrière de la tête de la personne qui tient le livre, de telle façon que le faisceau vienne par derrière. La distance de cette lampe sera calculée en fonction de la position que l'on donne au livre. On l'établira à environ 20 pouces de celui-ci.

On peut aussi préférer une applique à la lampe de chevet. Il faut la fixer à environ 16 pouces de la tête de la personne qui veut lire

donc ni trop éloignée ni trop près.

Par contre, les éclairagistes déconseillent d'utiliser un lustre, même si la puissance des ampoules dépasse celle de la lampe de chevet ou de l'applique.

Lorsqu'on veut s'éclairer avec un tube fluorescent, on fixera un bandeau à la tête du lit pour qu'il dissimule la source lumineuse dont la force optimale sera de 20 watts pour un petit lit à une place, de 40 watts pour un grand à deux places.

LA SALLE DE BAINS POINT VITAL

De l'éclairage qui y règne dépendra votre maquillage, madame, votre rasage, monsieur. Or généralement cette pièce est la plus mal éclairée de la maison. Le miroir au-dessus du lavabo est plongé dans la pénombre ou, au contraire, mis en lumière d'une façon aveuglante. Les couleurs sont déformées et les traits des personnes qui s'y regardent aussi. La meilleure solution

est celle de deux tubes incandescents placés des deux côtés de la glace, à une distance d'environ 8 pouces de ses bords. On peut compléter cet éclairage par un hublot de verre opale, cachant une ampoule de 100 watts et qui sera placé au plafond, au centre de la pièce.

LA CUISINE FONCTIONNELLE

Elle doit être bien éclairée cela va de soi. Le plan de travail et la cuisinière demandent à être mis en lumière séparément. Une lampe à suspension (voir salle à manger) conviendra au premier, un tube incandescent à la seconde. Si la table se trouve appuyée contre le mur, une applique fixée à environ 5 pieds au-dessus serait également parfaite.

L'ENTREE BIEN ECLAIREE

En entrant chez vous, c'est dans le vestibule qu'on s'arrête. S'il est triste et sombre il ne donne pas grand envie d'aller plus loin. On

peut créer un point lumineux en aménageant une fenêtre factice, ensoleillée par des lampes dissimulées et éclairant un paysage (photo agrandie, par exemple), ou installer un miroir bien éclairé. L'effet décoratif entre aussi en ligne de compte ici plus qu'ailleurs, car l'éclairage n'est pas essentiellement fonctionnel dans cette pièce.

POUR LA TELEVISION

Pour avoir la meilleure vision et qu'on ne se fatigue pas en regardant le petit écran, on doit éclairer la pièce, mais faiblement et d'une façon bien déterminée. Contrairement au cinéma, où l'obscurité est de rigueur, on placera une lampe d'environ 25 watts derrière le téléviseur, qui doit la dérober aux yeux des spectateurs. Il existe des dispositifs "spécial télévision" qui adaptent sur la partie arrière de l'appareil et diffusent une faible lumière, juste assez puissante pour garantir une réception optimale des images.

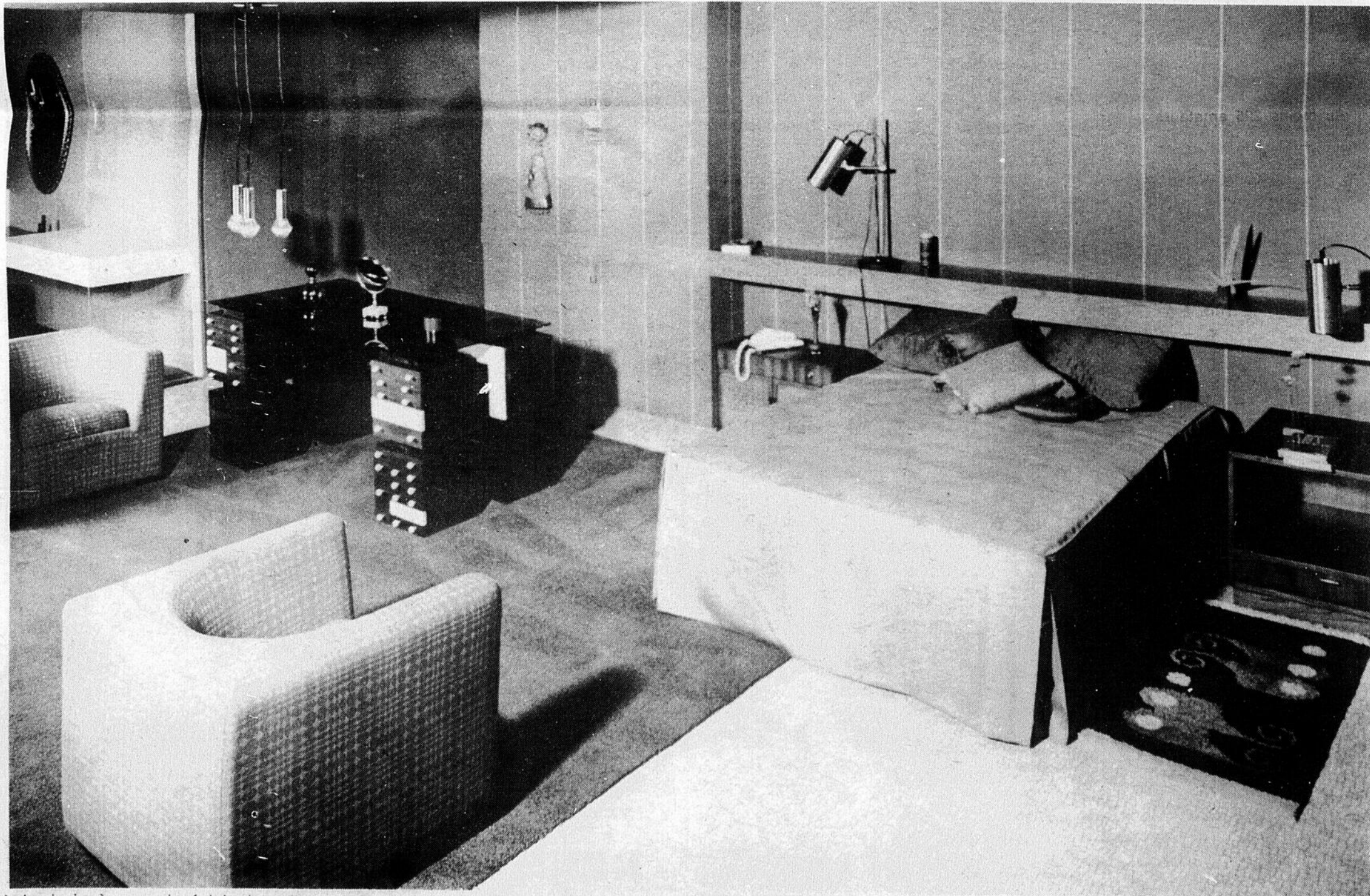

Un luminaire à suspension éclaire la surface de travail au pupitre tandis que deux lampes

se déplacent à volonté pour la lecture au lit dans ce décor moderne du vivoir-

chambre à coucher.

sports

Jean-Jacques Lajoie



LIGUE RURALE DE BASEBALL "ALBERT GAUCHER"

Champlain recevra samedi le 14 octobre

Au moment d'écrire ces lignes, nous ne connaissons pas le gagnant de la série LOUISEVILLE - CHAMPLAIN qui devait se jouer lundi après-midi au Stade de Louiseville. On sait que Champlain mène par 1 à 0 en finale Inter-Section et le gagnant de cette série doit affronter en grande finale les Braves de St-Alexis. A date, la température ne nous a pas favorisés, raison pour laquelle la partie qui devait avoir lieu samedi, le 7 octobre, a été contremandée. Le lendemain, c'était la même chose, l'état du ter-

rain de Louiseville ne permettait pas de jouer. De toute manière, M. Fernand Ferron, nous a informé que c'est officiel, qu'une partie sera jouée à Champlain samedi, le 14 octobre, soit entre les Marins de Champlain et les Loups de Louiseville ou bien si les Loups sont éliminés, les Marins de Champlain recevront la visite des Braves de St-Alexis à 1.30 p.m. pour la grande finale de la ligue rurale de baseball Albert Gaucher.

La direction de la ligue nous réserve un excellent programme en fin de semaine si Dame Tempéra-

ture le permet. Je crois que les fiers partisans de la Ligue Rurale sont habitués de braver le froid et une foule très nombreuse est attendue à Champlain en fin de semaine soit samedi, le 14 octobre à 1.30 p.m. Le lendemain, dimanche, le 15 octobre, il y aura une autre partie à 1.30 p.m. Tout dépend des résultats des séries. Donc, amateurs de baseball, on se donne le mot en fin semaine pour assister à ces enlevants matchs. Bonne chance à toutes les équipes!

Du 23 septembre au 1er octobre

Au moins 225 chasseurs ont abattu leur orignal en Mauricie

Au moins 225 amateurs de chasse à l'orignal ne sont pas revenus bredouille de leur séjour dans les forêts de la Mauricie, entre le 23 et le 1er octobre.

Un grand total de 225 orignaux abattus ont en effet été enregistrés aux stations du ministère du Tourisme, Carrière et Pêche, situées à Saint-Roch-de-Mékinac et à La Tuque au cours de cette période. On compte 137 mâles, 73 femelles et 15 veaux.

On sait que la loi accorde à un chasseur un délai ma-

ximum de 48 heures sa sortie de la forêt pour faire enregistrer un animal abattu. On lui délivre alors un permis de possession de vaine sauvage.

En faisant enregistrer leur orignal à une station du ministère, les chasseurs permettent aux biologistes de recueillir une série de données qui serviront entre autres à déterminer l'abondance de gibier dans un territoire donné.

Souignons également qu'au cours des fins de

semaine, à la station de Saint-Roch-de-Mékinac, un vétérinaire du ministère inspecte la qualité de la viande de chaque orignal.

Les amateurs de chasse à l'orignal de la Mauricie rendront donc un fier service au ministère, ainsi qu'à eux-mêmes, en faisant enregistrer leur gibier aux stations situées soit au kiosque touristique à la sortie sud de La Tuque, ou encore au terrain de stationnement de l'hôtel Champoux à Saint-Roch-de-Mékinac.

Semaine de la prévention des incendies Saviez-vous que . . .

(J.-G.B.) D'après les statistiques compilées par la Direction générale de la prévention des incendies au ministère des Affaires municipales, c'est encore le matériel des fumeurs qui est la cause principale des incendies au Québec. Cependant, ce sont les systèmes et les appareils électriques qui ont causé le plus de dommages.

L'imprudence, l'étourderie, la négligence ou l'ignorance d'une ou plusieurs personnes sont responsables de plus de 70% des incendies; les défaillances mécaniques et les vices de construction sont par ailleurs la cause de 20% des sinistres.

De façon générale, les pertes sont moins considérables dans les milieux plus urbanisés qui présentent plus de risques de conflagration mais qui, dans l'ensemble se préoccupent mieux de la prévention et offrent de meilleurs services d'intervention.

Les statistiques révèlent aussi que les plus grand nombre d'incendies se produit entre 8 heures du soir, les samedis et dimanches, durant les mois de décembre, janvier et février.

SEMAINE DE LA CAISSE POP

Trois-Rivières - "Je coopère". Tel sera le slogan propagé au cours de la Semaine de la Caisse populaire du 16 au 20 octobre prochain.

Cette semaine est choisie en fonction du troisième jeudi d'octobre qui est, partout en Amérique, la journée consacrée à Alphonse Desjardins, fondateur de la première Caisse populaire Desjardins.

La semaine de la Caisse populaire se veut la période par excellence pour inciter l'ensemble des dirigeants et les membres de Caisses populaires à faire le point, dans le domaine économique et social.

On se rend compte que la Caisse populaire est de plus en plus présente dans tous les milieux, au moins 1,284 dans la seule province de Québec. Elle devient un instrument entre les mains des membres, leur permettant de s'exprimer sur une multitude de sujets. La Caisse populaire est un outil qui peut aider à trouver des éléments de solution à certains problèmes de notre société.

Cette semaine de la Caisse populaire fournira certainement l'occasion aux dirigeants de coopérative d'épargne et de crédit de repenser leur participation avec d'autres organismes valables et représentatifs.

Coopérer, c'est agir conjointement avec d'autres! La semaine de la Caisse populaire est toute désignée pour qu'on traduise dans l'action le slogan: "Je coopère".

Cédule
Ligue de Hockey
Intermédiaire
du comté
de Maskinongé

Samedi, 14 oct.
(Aréna de Shaw.)
St-Léon vs St-Sévère 8.00 p.m..
St-Paulin vs Charette 10.00 p.m.

Dimanche, 15 oct.
(Centre Marcotte T. Rivières)
Louiseville vs Yamachiche 2.00 p.m.
St-Sévère vs Charette 4.00 p.m.

Mercredi, le 11 oct.

Boxe et lutte féminines à l'Hôtel Windsor

Un deuxième programme de boxe et lutte féminines sera présenté à l'Hôtel Windsor, mercredi, le 11 octobre, à 9.00 a.m. Nous pourrions voir à l'oeuvre de jeunes boxeuses louisevillaises et plusieurs boxeuses et lutteuses de l'extérieur. Tout au cours de la soirée, il y aura 4 représentations soit environ une douzaine de combats. Si on s'en tient à la première présentation, soit celle du 27 septembre, les spectateurs présents seront choyés et servis à souhait car nous avons été en mesure de voir d'excellents combats. Une foule très nombreuse est attendue pour cet événement.

Bonne chance à tous!

J.-P. BOISVERT
Ass. Inc.



TOUS GENRES D'ASSURANCE

Maskinongé

Tél. : 227-2332



semaine de la caisse pop,
du 16 au 20 octobre 1972

c'est
voisin
la caisse populaire desjardins

c'est
nous
autres



Cette photo nous laisse voir au centre, le gagnant du Rallye Photo Navex du 1er octobre, M. Bernard Pichette accompagné de son ami Mlle Diane Cournoyer de Maskinongé. De gauche, à droite, Michel Marcotte, Président du Louiseville Auto Club Inc.; M. Robert Hébert donateur d'un trophée, Mlle Diane Cournoyer; M. Bernard Pichette, M. Georges Roy, agent Molson pour la région et commanditaire du Rallye et Gilles Bellemare, directeur des Rallye au Louiseville Auto Club Inc.

“Mon voisin”



MÉTRO
90 Ste-Elisabeth
Louiseville

“Chez MÉTRO ce n'est pas loin
les PRIX MAGIQUES ÇA ME COÛTE”



**BREUVAGE
À L'ORANGE
OU AU RAISIN
BESSEY — 64 oz.**

44¢

LIQUEURS
assorties 30 on. Kiri
6 pour **89¢**

JUS DE TOMATES
Del Monte 19 on. **17¢**

CAFE
régulier
Maxwell sac 16 on. **\$1.09**

SAUCE
Hot Chicken Esta
14 on. **17¢**

FARINE
tout usage
Five Roses
7 lb **77¢**

GELEE
Jello assortie
3 on. **10¢**

PECHES
tranchées ou demies
Métro 28 on. **42¢**

**NETTOYEUR
EN POUDRE**
Spic and Span **\$1.45**

**PAPIER DE
TOILETTE**
Modern
paquet de 2 r. **29¢**

BETTERAVES
marinées
Habitant 24 on. **35¢**

SPÉCIAUX DE VIANDES AU MARCHÉ ST-LAURENT LTÉE

<p>SOC DE PORC roulé, fumé, 2 à 3 lb Maple Leaf</p> <p>89¢ lb</p>	<p>POULET frit, pané, Flamingo complet, 2.2 lb, coupé en 9 morceaux cuits</p> <p>\$2.59</p>	<p>BIFTECK de ronde tranche entière</p> <p>\$1.25 lb</p>	<p>FESSE DE JAMBON Petit Goret prêt à servir, découennée</p> <p>69¢ lb</p>	<p>SAUCISSES fumées Fédéral</p> <p>58¢ 1 lb</p>	<p>SAUCISSON de pepperoni Martin</p> <p>89¢ lb</p>
<p>FILETS DE SOLE Corvette congelés, boîte de 3 lb</p> <p>\$2.79</p>	<p>BIFTECK Petit filet (T-Bone)</p> <p>\$1.59 lb</p>	<p>ROTI DE CROUPE Silver 2 à 3 lb</p> <p>\$1.25 lb</p>	<p>BACON Maple Leaf</p> <p>99¢ 1 lb</p>	<p>SMOKED MEAT Martin 2 on. 4 pour</p> <p>99¢</p>	<p>PIZZA Bella Vita toute garnie, avec saucisse pepperoni</p> <p>99¢ 18 on.</p>

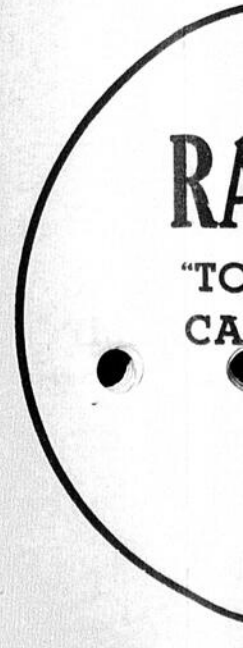

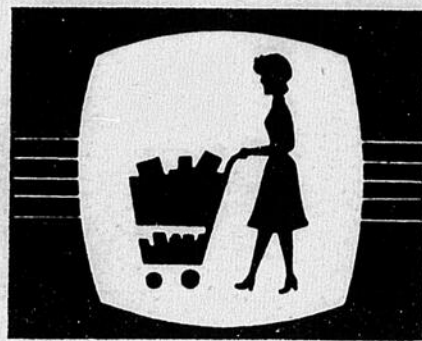

prix magiques



loin et
"CONVIENT"

Nos prix sont sujets à changements...
Prière de vérifier nos spéciaux affichés en magasin

1													
2													
3													
4													
5													
6													
7													
8													
9													
10													
11													
12													

HORIZONTAL
 1— Ensemble des troubles occasionnés par une blessure.
 2— Grossier couteau à manche de bois - Années.
 3— Posé - Glace en anglais - Convenue, surnommée.
 4— Abrév. de pneumatique - Parer.
 5— Du verbe avoir - Mettre un numéro d'ordre.
 6— Route rurale - Coutumes.
 7— Donne de l'air - Maladie de la peau.
 8— Personne qui fait profession de vendre des marchandises.
 9— Pronom démonstratif qui indique un objet rapproché - Toi - Deux.
 10— Courbes planes, convexes, fermées.
 11— Morceau de musique pour deux instruments. Adverbe qui marque le lieu - D'un verbe gai.
 12— Commençons un voyage - Destinée.

VERTICAL
 1— Sobriété dans l'usage des boissons.
 2— Entaille faite dans les solives d'un plancher - Particule affirmative.

3— Comm. de Belgique - Animal reproducteur dont la descendance améliore une race.
 4— Note de musique - Liée - Très petite île.
 5— Cinquième mois de l'année.
 6— Amas, entassement.
 7— Feuilles de théier torréfiées après la cueillette - Existes - Rassasies.
 8— Deux voyelles - Métal précieux - Symbole chimique de l'actinium.
 9— Moitié de Dronom - Animal considéré comme étant le meilleur ami de l'homme (pl.)
 10— Tenaïs en état de stabilité.
 11— Greffée - Dans - Route rurale.
 12— Action de serrer - Qui n'est pas courbe.

1 2 3 4 5 6 7 8 9 10 11 12
 1 V A C C I M A T I O N
 2 A R R E T E R
 3 L A I N E M I E N N E
 4 T H O R E T R A I T
 5 D I E T E E R S E
 6 I M A S T I M E R E
 7 T E P S I L O M
 8 E U C H A R I S T I E S
 9 N I E R A E N U E
 10 C I D T A R I D E S
 11 R O I D E U R R E
 12 U N E E S T E S S E

GRILLE NO 17

Un mot de 7 lettres — Dernière période de l'ère primaire

Solution de la grille no 16 : Horizon

T	I	P	E	D	A	E	Y	M	E	R	R	E	N	I	R	A	M	L	N
E	B	O	R	O	N	N	N	N	I	S	Y	O	N	C	L	E	K	A	O
P	N	R	U	L	K	B	E	N	R	S	T	T	P	N	E	U	E	B	T
E	O	T	E	I	Y	C	A	H	E	E	E	O	R	P	E	T	P	I	U
R	I	E	M	K	L	R	A	S	O	F	D	R	C	A	R	I	O	L	O
I	T	A	A	A	O	B	E	S	I	F	I	I	I	N	M	A	O	E	L
L	C	E	R	P	S	N	O	I	S	C	H	B	S	O	A	L	R	L	G
A	N	U	C	M	E	S	O	U	S	I	I	I	I	P	H	R	F	U	R
N	O	Q	H	A	O	P	U	Y	T	U	B	T	L	S	A	C	F	M	I
R	N	L	I	T	R	R	S	R	N	R	O	O	E	E	C	R	E	R	U
U	O	U	N	A	B	Y	I	I	E	A	E	B	I	B	C	O	U	O	O
O	T	O	E	V	C	A	T	A	E	R	C	R	E	S	A	A	T	F	L
J	I	F	C	I	C	A	S	H	L	L	E	A	I	L	A	U	N	T	B
R	A	R	N	S	A	A	R	E	M	C	A	F	R	A	O	G	B	G	E
E	L	A	E	M	S	C	R	B	L	I	A	R	F	M	R	P	E	I	T
D	E	C	M	E	I	T	R	E	O	L	E	R	O	U	I	B	U	N	R
N	I	A	E	M	M	I	O	A	M	N	E	A	D	P	O	N	R	O	A
I	R	S	D	K	I	L	T	P	B	E	E	N	E	O	A	B	E	E	C
U	Y	N	J	U	R	E	U	R	E	O	R	G	U	E	N	C	E	N	E
G	K	E	T	I	R	H	P	E	N	D	T	E	I	N	O	N	O	C	E

- | | | | | | | |
|---|------------|---------|---|----------|----------|---------|
| A | Anémophile | Boutre | E | Ebaubi | O | Oncle |
| | Ankylose | Braire | | Eblouir | K | Onction |
| | Apepsie | C | | Ecang | Képi | Orgue |
| | Archine | Canyon | | Echoir | Kilo | Orobe |
| | Armorial | Caporal | | Economie | Kilt | P |
| | Arythmie | Carbone | | Effroi | Kyrie | Pénil |
| | Assurer | Cardon | | Estoc | L | Pneu |
| | Atavisme | Carème | | F | Labile | Porte |
| B | Baselle | Carmin | | Formule | Laitue | R |
| | Basicité | Casimir | | Foulque | Laiton | Rameur |
| | Bipenne | Coupole | | Fracas | M | Rang |
| | Biscotte | Crabot | | Franco | Mariner | T |
| | Bissac | D | | G | Martyr | Trace |
| | Boisage | Démence | | Glouton | Miser | U |
| | Bouffer | Dépit | | Guinder | N | Urée |
| | Bousier | Dépot | | J | Néon | |
| | | Derny | | Journal | Néphrite | |
| | | Disparu | | | | |

FRUITS ET LÉGUMES

RAISINS
"TOKAY" No 1
CALIFORNIE
2 lb
69¢

POIRES
Bartlett C. B.
3 lb
73¢

POMMES
McIntosh
Fantaisie Québec
5 lb
59¢

RADIS
du Québec
2 pour
19¢

TOMATES
No. 1 Californie
2 lb
55¢

ORANGES
Sunkist No. 163
18 pour
79¢

ECHALOTES
E. U.
2 pour
29¢



Qui sera le plus heureux, le chasseur ou le gastronome ? Une scène comme celle-ci résulte de préparatifs minutieux. Les efforts déployés par les chasseurs sont certes grands ; mais combien plus le sont ceux des agents spécialisés du ministère du Tourisme, de la Chasse et de la Pêche ! On devra surveiller l'importance de la nichée dans le grand nord ; on aura à baguer des oiseaux pour connaître davantage leur mode de vie, on devra établir un calendrier approprié aux diverses chasses ; il faudra également exercer une surveillance constante sur les aires de repos des oiseaux migrateurs ! Et après, seulement après, on pourra donner le feu vert aux chasseurs. Et, c'est alors que les oies et les canards sauvages, les perdrix et autre gibier pourront prendre le chemin de la table ! Et, quelle joie alors pour les chasseurs devenus gastronomes que de savourer la chair de ces oiseaux dont l'accommodement culinaire n'a d'égal que le plaisir éprouvé par le sportif aguerri au moment de la capture de sa proie.



50% plus de millage avec les Trailmaker ceinturés B.F. Goodrich

Les pneus ceinturés Trailmaker B.F. Goodrich

vous donnent jusqu'à 50% plus de millage que les pneus à neige ordinaires. Grâce à leurs ceintures de fibre de verre et à leur carcasse de polyester, les éraflures et le tortillement sont de beaucoup réduits. Vous obtenez des départs et des arrêts plus sûrs sous toute température un roulement plus doux et sans "bosses" même par les températures les plus froides. Cet hiver, offrez à votre auto des pneus Trailmaker ceinturés!

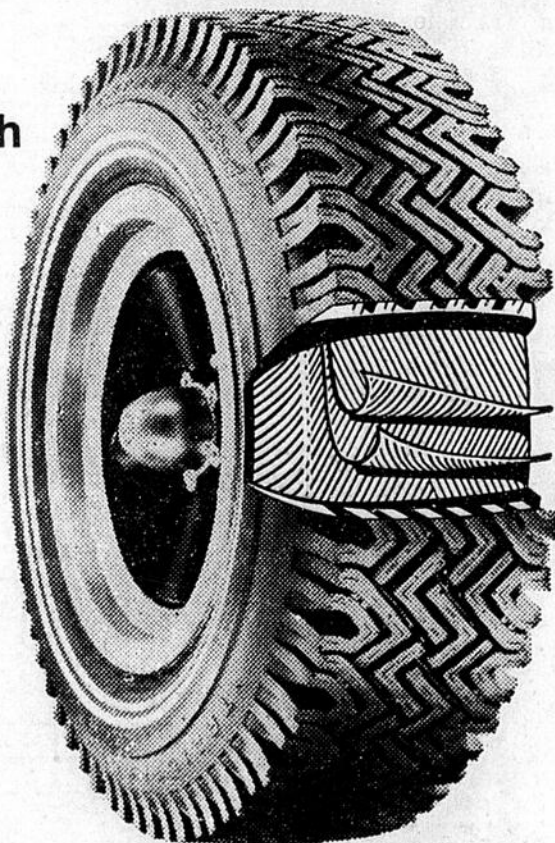

G-78-15
NOIR

\$29.95

LOUISEVILLE AUTOMOBILE LTÉE

VENDEUR PONTIAC — BUICK — CAMIONS GMC
MAISONS MOBILES VAL BAR

871, BOUL. OUEST LOUISEVILLE TEL. : 228-2711



Insolences d'une caméra



LA FUSION S'EN VIENT! Encore quelques tonnes de terre et la fusion entre la Paroisse et la Ville sera réalité à moins que la machinerie lourde du Maire de la Paroisse ne réussisse à vaincre la nature qui semble du côté de la Ville pour l'instant!

Les glissements de terrains ont coûté près de \$ 19 millions au Québec en 1971

Le Bureau de la statistique du Québec vient de publier un premier rapport concernant les glissements de terrain au Québec en 1971.

La plus importante de ces catastrophes a eu lieu à Saint-Jean-Vianney, dans la soirée du 4 mai 1971. Ce glissement entraîna 40 maisons, plusieurs automobiles et un pont en plus de causer la mort de 31 personnes en l'espace de 5 minutes. Les dommages sont de \$ 7 829 000 et les mesures de protection ont coûté \$ 2 050 000.

Dans le cours de la même année, un secteur commercial d'Asbestos comprenant 6 rues, s'est affaissé. Bien qu'on ne compte pas de perte de vie, on a constaté des dommages pour la somme de \$ 3 867 200 et les mesures de protection ont coûté \$ 3 919 000.

Le rapport signale également plusieurs autres glis-

sements de terrains de moindre importance. On a constaté des perturbations dans la région de Hull, le long de la rivière du Loup, près de Louiseville, et sur la rivière du Gouffre, à Saint-Urbain de Charlevoix.

Des organismes de protection ont effectué des tra-

voux préventifs postérieurs, aux glissements. Il en a coûté au Québec une somme de l'ordre de \$ 7 millions tandis que des dommages aux propriétés domiciliaires, industrielles, publiques et agricoles sont de \$11,734,000.

Au total, les mesures de protection et des dommages s'élèvent à \$ 8 805 215 au Québec en 1971 dont 90% pour Asbestos et Saint-Jean-Vianney.

Dernière heure

LOUISEVILLE NIVELLE DES CHANCES

(C.G.) Les Loups de Louiseville ont dévoré les Marins de Champlain au compte de 7 à 1 pour égaliser les chances 1-1 dans la série semi-finale inter-sections 2 de 3. Cette série prendra fin samedi dans une joute qui débutera à 1½ heure et gagnant affrontera les Bûcherons de St-Alexis dans la grande finale.

Pierre Desjardins a été lanceur gagnant et Denis Marion le perdant. Les louisevilliens ont frappé 11 coups sûrs contre 9 pour leur adversaires.

Gérard Garceau a frappé 3 doubles au cours de la rencontre. Marcel et Yvon Garceau ainsi que Claude Boudreault ont hissé chacun deux coups sûrs. Claude Lessard y est allé d'un double et René Martel a fait compter deux points.

Chez les perdants, Lucien Chorel, Alain Pintal et Denis Bourbeau ont frappé chacun deux fois en lieu sur.

écho féminin



POUDING AUX NOUILLES ET AUX FRUITS

Une combinaison pour le moins inusitée : des nouilles et des fruits réunis dans un pouding.

Ce plat peut servir d'accompagnement à la viande ou au poisson (pour remplacer le riz et les pommes de terre). Il peut tout aussi bien être servi comme dessert, avec ou sans crème sûre.

C'est un pouding à variantes multiples, puisque la combinaison des fruits qu'il contient est laissée à l'imagination de la cuisinière. Elle pourra, par exemple, rempla-

cer les raisins par une quantité égale de noix ou de pruneaux hachés, ou les deux à la fois.

Cette recette a été mise au point par Mme Claire Friefeld, conseillère en alimentation, pour l'Institut des huiles d'arachides.

POUDING AUX NOUILLES ET AUX FRUITS (de 8 à 10 portions)

- 4 blancs d'oeufs
- 4 jaunes d'oeufs
- 2 c. à table d'huile d'arachides
- ½ t. de sucre granulé
- 1 c. à thé de sel
- 1 c. à thé de jus de citron
- 2 c. à thé de poudre de cannelle
- 1 sac (12 onces) de nouilles moyennes cuites et égouttées
- 2 pommes, non pelées et râpées (enlever le coeur)
- ½ t. de raisins secs
- crème sûre (facultatif)

Chauffer le four à 350°F. Graisser un plat allant au four (12" x 8" x 2"). Batre les jaunes d'oeufs dans un grand bol. Incorporer l'huile d'arachides, le sucre, le sel, le jus de citron et la cannelle; bien mélanger. Incorporer les nouilles bien égouttées, les pommes et les raisins secs. Batre les blancs d'oeufs jusqu'à ce qu'ils montent en neige; incorporer, en pliant, dans la préparation précédente. Verser dans le plat graissé et cuire au four à 350°F. pendant 35 à 45 minutes ou jusqu'à ce que cuit. Couper en carrés et servir tiède.

Commentaire de Magloire Gagnon (C.H.L.N.) le 3 octobre 1972 lors d'un interview avec le T.H. Pierre-E. Trudeau.

M. le Premier Ministre, vous avez devant vous le plus élégant jardin du monde, il est formé de celles qui donnent au Canada son plus beau sourire, son parfum le plus discret mais combien attachant. Elles rayonnent les qualités qu'il faut pour être une bonne maman, une citoyenne de bonne volonté qui ne demande pas autre chose de la vie que de voir le bonheur dont elle a le secret s'épanouir autour d'elle. C'est aussi le but du père de famille. Un père qui soit en même temps un chef.

Les Canadiens ont fait de vous leur chef d'Etat, celui qu'ils se réservent le droit de critiquer, d'attaquer, de blâmer ou d'appuyer. Ils vous reconnaissent très largement deux grands mérites : de posséder une conception du Canada à la hauteur de son potentiel et de l'intelligence des faits et des hommes nécessaires pour encourager chacun de nous à se réaliser comme citoyens et conséquemment globalement comme pays.

Nous croyons M. le premier ministre que le Canada ne peut vivre que dans la liberté, à l'abri de toute atteinte de l'intérieur comme de l'extérieur. Cela fait partie de ce que vous appelez l'intégrité du territoire. C'est aussi le maintien d'une force morale qui nous permette de vivre en harmonie sans entendre tonner le canon et gronder le char d'Assaut sous prétexte de manoeuvres militaires d'un voisin hargneux.

Le temps est venu de nous souvenir que la première armée formée de Canadiens était sans uniforme, recrutée à Montréal dans le but de démontrer à la jeune république américaine ce que c'est que l'intégrité du territoire.

Le temps est venu de dire que ce qui était vrai hier l'est encore aujourd'hui. Le temps est

venu en cette ville de Trois-Rivières, foyer du 12e Régiment blindé du Canada, qui entre autres faits d'armes s'est battu pendant cinq mois en Italie sans être relevé, que nous n'entendons pas laisser souiller le blason de nos forces armées. Nos morts ont droit au respect, les anciens combattants à notre solidarité fraternelle et agissante et nos soldats marins et aviateurs à notre loyauté.

M. le premier ministre c'est tout le Canada qui vous observe et vous parle. Il y a aussi les représentants de la Presse étrangère, ceux du service international de Radio Canada qui rendent compte au monde entier des événements qui marquent l'heure de décision qui sonne, pour appeler les Canadiens à faire connaître leur volonté.

A l'heure même de cette décision de première importance notre pays trouve la volonté, les moyens et le temps d'ouvrir ses portes à des hommes des femmes et des enfants qui n'ont commis qu'un crime : être asiatique en pays dictatorial. Je ne prétends pas que nous soyons le meilleur peuple du monde ni le plus puissant mais je suis convaincu que le Canada doit conserver sa place au premier rang des peuples paisibles épris de paix, honorables dans leurs rapports au sein de la communauté mondiale.

Que Dieu nous vienne en aide si jamais nous devenons parfaits. Et puis ce pays et la société qui l'anime sera juste dans la mesure où chacun d'entre nous sera l'incarnation la plus fidèle de la justice.

Le député de ce comté au Parlement fédéral déclarait, le 1er juillet, si nous nous sentons à l'étroit dans un si grand pays, c'est que nous n'avons pas encore appris à marcher tête haute, à penser avec un esprit réfléchi et agir d'un coeur assez chaleureux.

Votre manteau d'hiver



il vous attend dans les plus beaux choix de couleurs et de styles.

A votre magasin

Jacques Allard

371 St-Laurent — Louiseville — 228-4248



Du nouveau dans la cuisine

Ici le verre a remplacé le métal, les éléments chauffants de la cuisinière disparaissent à la vue. C'est, à proprement parler, le comptoir qui cuit! Plus question de démonter les parties constituantes des

"ronds" de cuisson pour les nettoyer. Du double point de vue esthétique et pratique c'est une innovation dans la cuisine. Fabriquée par Corning Glass et maintenant en vente au Canada.

Le tandem Stanfield - Wagner devait arrêter à Louiseville

(C.G.) Le duo Robert Stanfield - Claude Wagner du Parti Conservateur devait s'arrêter à Louiseville, mardi matin, le 10 octobre, pour prendre le café au "Miss Louiseville".

Toutefois, à la dernière minute, cette halte à Louiseville a été contremandée puisque le chef du Parti Conservateur a décidé de se rendre aux Trois-Rivières en utilisant l'avion.

à cause d'un horaire trop chargé.

Cependant, M. Marcel Rivard, responsable de l'information au Parti Conservateur, nous assurait que Me Claude Wagner viendrait à Louiseville avant la fin de la campagne.

Chronique Colombienne

Frère Chevalier.

Une nouvelle année colombienne débutera très bientôt. Votre assistance aux activités de votre conseil sera toujours d'un précieux support pour nous officiers de ce conseil.

Nous aurons dimanche, le 15 octobre, notre premier souper mixte à notre salle; le chef Frère Alain St-Pierre vous préparera un délicieux souper. Bienvenue à tous! Nous aurons de la visite de notre nouveau aumônier soit Père Antonio Gélinas, également L'Abbé André Martel nous rendra visite.

Je remercie M. Arthur Doyon, président de l'Harmonie de Louiseville, de m'avoir invité à l'ouverture de leur nouvelle salle. Merci également à la Régente des Filles d'Isabelle pour l'invitation pour notre participation à leur banquet d'initiation. Nous transmettons à Mme Latourelle nos sincères félicitations pour

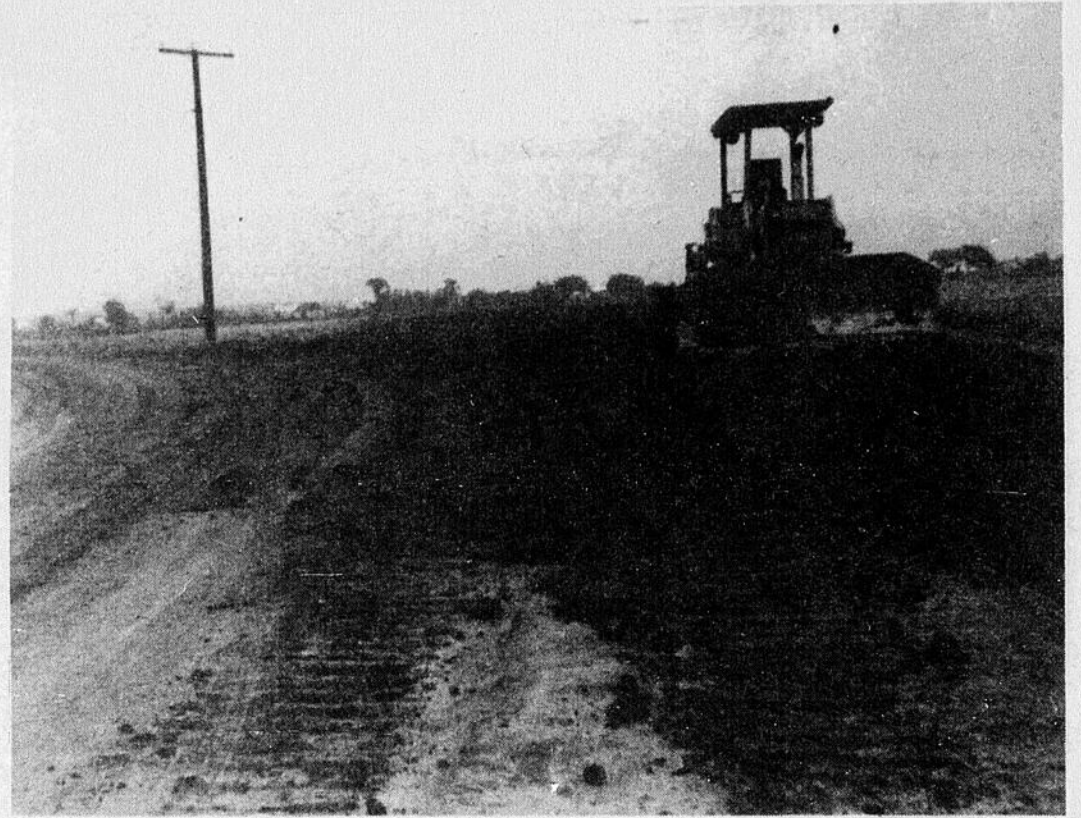

C'EST PARTI . . . Les travaux de prolongement de la route St-Justin - Ste-Ursule sont commencés depuis la semaine dernière et évoluent au rythme de notre voirie; ce qui n'a rien d'étourdissant.

Ces travaux doivent être complétés vers la fin d'octobre si Dame Température ne se montre pas trop inclément.

(Photo : C. Gagné)

BADMINTON

Remerciements aux gens de Joliette et Trois-Rivières de leur visite. Parmi ces derniers on retrouvait la championne en double - féminin aux Jeux du Québec. Ils seront affiliés avec nous pour la saison 1972-73.

Lundi le 9 octobre

Louiseville vs Joliette

Les gymnases seront ouverts quand même aux heures de pratique régulières de chaque semaine :

Lundi et Mercredi 7.30 - 10.30 heures

Les personnes intéressées à la saison 72-73, peuvent se procurer des cartes de saison, demi-saison ou d'une soirée. Pour de plus amples informations s'adresser : M. T. Delatri 228-2966 - Mlle C. Lafrenière 228-4719

Félicitations

Aux dames qui portent un nouveau costume blanc. Egalement à Paul L. pour ses souliers neufs; gros effort de sa part. Quelle blancheur!

Tant qu'à Christiane L. elle a appris à ses dépens qu'il fallait des pantalons résistants pour jouer à un sport plutôt violent.

Merci à la prochaine.

Louise Fafard

la décoration papale qu'elle a reçue dernièrement. Il y aura une initiation au conseil 1001 des Trois-Rivières, les 4 et 5 novem-

bre à l'école St-Philippe, l'officier confèrent sera Frère Raymond Brunet. Je remercie l'Echo de Louiseville, de nous permettre en-

core cette année la publication de notre chronique.

Fratellement votre, Marcel Pagé

Il nous reste quelques modèles 72... Jusqu'à \$ 400 d'escompte sur certains modèles et pour une durée limitée. Allez donc en discuter avec votre concessionnaire Ski-Doo.*

ski-doo

*La disponibilité des modèles peut varier suivant les concessionnaires participants.

*Marques de commerce de Bombardier, Inc.



Passer le voir chez le concessionnaire Ski-Doo.

CLÉMENT & FRÈRE LTÉE
700 Boulevard Ouest, Louiseville, P. Q.

GARAGE
R. DRAINVILLE
St-Justin

GARAGE
LACHARITÉ & PLANTE
St-Barthélemy

FERNAND PLANTE
St-Alexis-des-Monts

Ligue de Hockey Intermédiaire du Comté de Maskinongé

Ouverture officielle de la ligue de Hockey Intermédiaire samedi, le 14 octobre

En effet, c'est samedi le 14 octobre à 8:00 P.M., qu'aura lieu à l'Aréna de Shawinigan, la grande ouverture officielle de la ligue de Hockey Intermédiaire du Comté de Maskinongé. Le St-Léon fera face au St-Sévère. Plusieurs invités seront de la partie et toute la direction de la ligue sera sur la glace pour cette ouverture officielle, dont, le Président, M. Jacques Lemay de St-Alexis-des-Monts, M. Claude Bastien, Vice-Prés. et Trésorier; M. Louis Philippe Boivert, 2^{ième} Vice-Prés.; le secrétaire et publiciste de la ligue, M. Raymond Boivert et quelques autres. On sait que l'année dernière, le Charette avait remporté les grands honneurs de cette ligue et cette année encore, le Charette alignera d'excellents joueurs. Cette dernière équipe n'aura pas dans son alignement l'excellent patineur, Fernand Blais qui évolue présentement pour les Barons du

Cap-de-la-Madeleine, mais ses trois frères endosseront l'uniforme du Charette. Dans la première partie, soit à 8:00 P.M.; on assistera à un excellent match soit entre le St-Léon et le St-Sévère. A 10:00 P.M., toujours à l'Aréna de Shawinigan le Charette recevra la visite du St-Paulin. Le lendemain soit dimanche le 15 octobre, à 2:00 P.M. à l'Aréna du Centre Marcotte de Trois-Rivières la toute nouvelle équipe de Louiseville rencontrera le Yamachiche et à 4:00 P.M. le Charette recevra la visite du St-Sévère. L'équipe de St-Alexis sera inactive en fin de semaine, à cause de la finale de baseball dans cette localité. Donc, une excellente fin de semaine en perspective dans la ligue de Hockey Intermédiaire du comté de Maskinongé et une invitation toute spéciale est lancée à toute la population pour assister à ces parties d'ouverture. Bonne chance à tous!

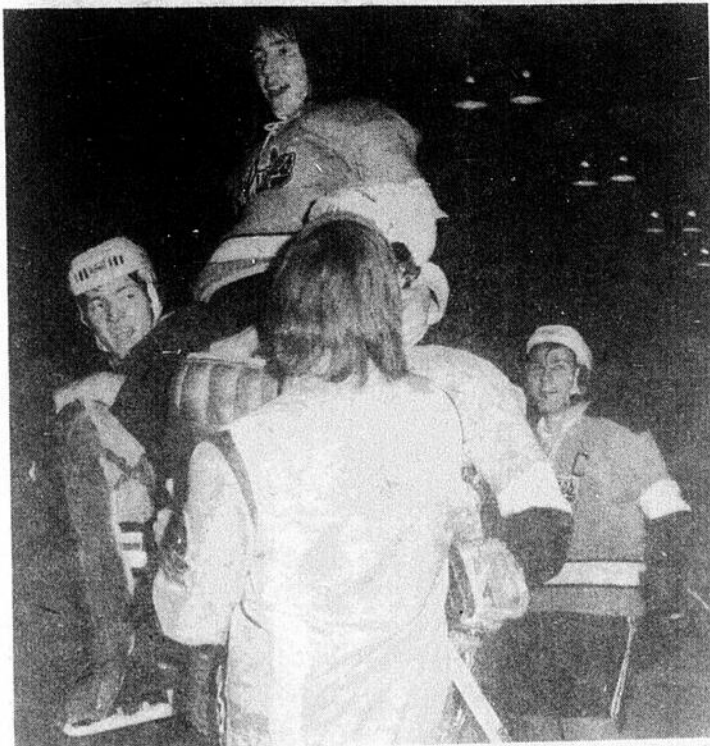

Cette photo nous donne un aperçu de la joie qui régnait dans le camp des Cyclones de Charette, l'année dernière, lorsque ces derniers ont remporté le championnat des séries éliminatoires de la ligue de Hockey Intermédiaire du comté de Maskinongé. Cette même équipe répèterait-elle les mêmes exploits cette saison?

Serge Durand sera l'instructeur de l'équipe de Louiseville

Serge Durand sera l'instructeur de l'équipe de Louiseville dans la ligue de Hockey Intermédiaire du Comté de Maskinongé. Il sera assisté de son frère, Claude et de Robert Lessard.

Tel qu'on connaît les qualités de Serge, son grand esprit de vaincre Louiseville sera sans aucun doute une équipe très difficile à battre.

Permis de conduire obligatoire dès 1972 pour les motoneigistes

"Nul n'épouva désormais conduire une motoneige sans avoir un permis spécial émis à cette fin, à moins qu'il ne détienne déjà un permis de chauffeur ou de conducteur. Les conditions d'obtention et de détention d'un tel permis sont identiques aux conditions d'obtention d'un permis de conduire ordinaire, sauf que le détenteur peut l'obtenir dès l'âge de dix ans.

En annonçant la nouvelle, M. Bernard Pinard a précisé que ce nouveau règlement n'entrera en vigueur que progressivement à compter du 1^{er} décembre 1972.

Le ministre a indiqué que les enfants de dix ou onze ans devront circuler ailleurs que sur la voie publique, avec l'autorisation écrite de leurs parents et toujours sous la surveillance d'un adulte. Les jeunes motoneigistes âgés de douze à quinze ans pourront conduire une motoneige dans les mêmes conditions que précédemment, mais ils ne devront pas forcément être sous la surveillance d'un adulte. Enfin, les jeunes de seize et dix-sept ans sont autorisés à conduire une motoneige en tout endroit permis, y compris tout sentier établi sur un chemin public.



PERTE DE CONTRÔLE: Samedi dernier vers 5:30 heures, une auto de marque Plymouth, probablement conduite par son propriétaire, M. Alain Gendron de St-Paulin, a dérapé sur la chaussée rendue glissante à cause de la pluie. L'accident s'est produit sur la route 44, face au numéro civique 1920.

Après avoir quitté la chaussée et coupé quelques poteaux de la voirie l'auto a parcouru une distance de plus de 300 pieds dans le fossé pour enfin revenir sur la route après avoir frappé un ponceau.

M. Gendron et les deux passagers qui l'accompagnaient ont été transportés à l'Hôpital comtois de Louiseville souffrant de blessures multiples, mais sans gravité, aussi invraisemblable que ce puisse paraître.

(Photo J.-G. B.)

AU VOLANT

Jean-Guy Boisselle



village de sécurité

L'an dernier, une entente intervenue entre la Cité de Chicoutimi-nord et la Corporation du Centre de psychiatrie sociale du Saguenay a permis à un groupe de bénévoles d'édifier un village de sécurité.

Les buts de ce village sont de promouvoir la sécurité routière, de donner des cours sur la sécurité routière, et d'ériger et construire tous articles pouvant promouvoir la sécurité routière.

Le village est propriétaire Perspectives-Jeunesse qui leur a accordé \$15,000. La cité de Chicoutimi-nord consent à prolonger les servitudes d'eau et d'égoût jusqu'au village de sécurité, soit une dépense d'environ \$15,000 et un règlement d'emprunt au montant de \$10,000 permettra la construction des voies d'accès et autres services.

La maquette du Village qui a circulé dans tout le Saguenay, est l'oeuvre d'une équipe de bénévoles constituée principalement du personnel et des étudiants de l'école polyvalente Charles-Gravel. Par la suite, ces équipes sont appelées à concrétiser dans les ateliers le matériel requis et à la grandeur souhaitée.

Les différents ateliers de la polyvalente participent d'une façon ou d'une autre à promouvoir la sécurité: mécanique automobile, dessins, peinture, débossage, électricité automobile, menuiserie, soudure, etc.

Le coût de fabrication est absorbé au niveau scolaire à même le matériel utilisé pour donner les cours.

Le Village servira à enseigner la sécurité au pré-scolaire et scolaire. A ce niveau, l'enseignement se fait au moyen d'auto miniatures fabriquées par les étudiants.

En étant tour à tour piéton, conducteur, officier de loi, le jeune a une compréhension nouvelle et plus grande de la circulation et se prépare à sa vie de conducteur.

Dimanche, le 15 octobre

Grand Rallye Familial à St-Barthélemy

La direction du Service des Loisirs de St-Barthélemy organise un grand Rallye Familial, dimanche, le 15 octobre, à St-Barthélemy. Les départs se feront au Terrain de jeu de St-Barthélemy entre 9:00 A.M. et 12:00 A.M. Plus d'une cinquantaine de trophées seront décernés aux plus méritants la semaine suivante soit samedi le 21 octobre à 8:30 P.M. à l'École du Sablé de St-Barthélemy.

Le prix familial est de \$4.00 et un nombre d'inscription record est attendue. Il est préférable que ceux qui feront le rallye apportent leur jumelle (lunettes d'approche) avec eux. Bonne chance à tous les participants!

Sports enthousiasmes à Maskinongé

Les parents qui désirent faire patiner leurs enfants cet hiver ne le pourront peut-être pas, grâce à la coopération de nos conseillers municipaux car un refus de subvention nous a été accordé; le conseil de la paroisse préfère garder leur argent pour les vidanges au mois de janvier; quant au conseil du village de Maskinongé, ils ont placé leur argent pour nous faire une rue. Toutefois, le conseil de la paroisse a mis notre sort entre les mains de Monsieur Yanakis. Peut-être saura-t-il nous faire patiner comme il nous a éclairés. Je n'ai rien contre ce Monsieur, et si j'en parle souvent, c'est peut-être pour qu'il ne nous oublie pas. De toute façon, ce n'est pas avec des refus qu'on réussit à faire quelque chose. Nous ne sommes pas 12,012 dans le Service des Loisirs de Maskinongé, mais seulement six. Nous sommes bien prêts à continuer à travailler gratuitement pour les sports mais non pas fournir l'argent de nos poches. Il se pourrait que dans un avenir rapproché, nous fassions du porte en porte pour vous solliciter à nouveau, peut-être ainsi les jeunes et moins jeunes pourront-ils patiner cet hiver ailleurs que sur la rivière? !!! DANGER!!! ... S'il y en a parmi vous qui penseraient procéder d'une manière pour faire des sports sans argent, ils sont les bienvenus à Maskinongé à l'assemblée annuelle du mois de janvier, toutes les places leur seront disponibles au Service des Loisirs de Maskinongé. Je vous remercie à l'avance. René Doyon, Vice-Prés. Service des Loisirs de Maskinongé Inc.

HOCKEY MINEUR DE LOUISEVILLE

L'organisation du Hockey Mineur est à préparer la soirée de remise des trophées et d'ici quelques jours, nous serons en mesure de vous annoncer la date de cette soirée tant attendue de nos jeunes hockeyeurs de Louiseville.

Les J.M.C. Section de Louiseville vous invitent pour quatre concerts



Le 25 octobre : Louise Lecompte Poirier flûtiste et Lucien Poirier au clavecin. Artistes Canadiens

Ces concerts éducatifs sont offerts pour la modique somme de \$8.00 pour adultes et \$4.00 pour les étudiants. Ils ont lieu à l'auditorium de la Polyvalente.

On peut se procurer la carte de membres auprès du Comité des Adultes : Mesdames Rita Paul-Goergette Rinfret et Laure Pichette, Mlles Charlotte Lefebvre et Marguerite Doyon. Ainsi que M. Gérard Lefebvre et Pierre Boucher. Le comité des étudiants composé de Mlles Suzanne Beaudoin et Esther Pichette, puis Michel Vermette, Pierre Giasson et Alain Dupuis, s'occupent aussi de la campagne des abonnements.

Les personnes intéressés s'empresseront de communiquer avec les responsables; la saison artistique est annoncée!

Marguerite Doyon publiciste
Jeunesses Musicales
Section de Louiseville



Le 22 novembre : Jacques Rouvier, pianiste Français.



Le 14 mars : Les Compagnons de la danse. Une troupe de 14 danseurs, une section expérimentale des Grands Ballets Canadiens.

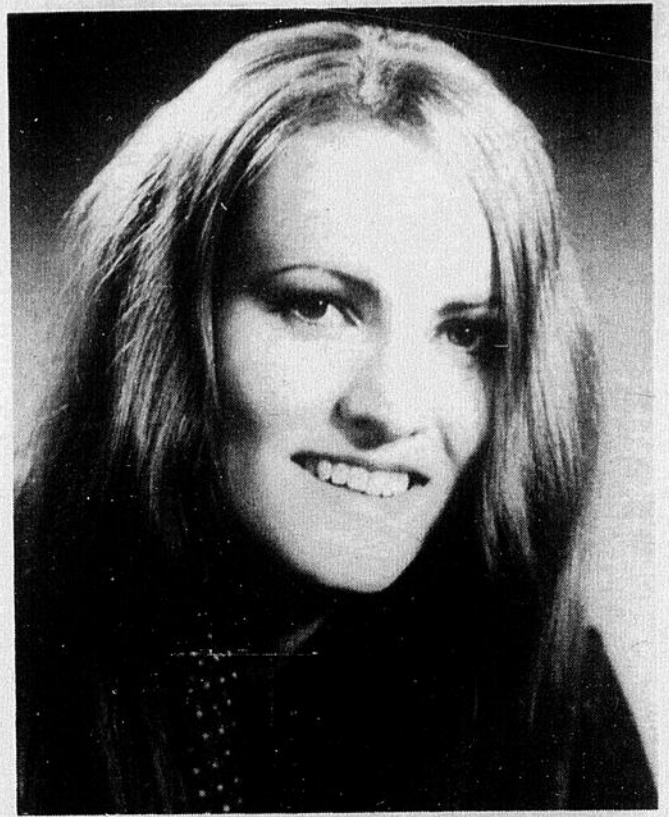

Le 21 février : Adèle Armin, violoniste, et Bernard Jan, hauboiste, accompagnés de Colombe Pelletier au piano. Artistes Canadiens

Nouvelles des Jeunesses Musicales

Gaston Germain, basse-baryton, bien connu, a été élu nouveau directeur général des J.M.C. par le Conseil National, en remplacement de Gilles Lefeb-

vre, membre fondateur et directeur général du mouvement J.M.C. depuis sa fondation en 1949.

Gaston Germain a obtenu le Premier prix d'Art

Vocal au Conservatoire de Musique de la Province de Québec en 1961, il a remporté aussi le Grand Prix d'Excellence au Concours International d'interprétation de la mélodie française à Paris en 1964. La même année il faisait ses débuts à la Place des Arts. Sous l'égide des J.M.C. il a effectué trois tournées de ré-

citals, ainsi qu'une tournée européenne en 1967. Gaston Germain est cofondateur du Groupe Baroque de Montréal, membre de l'Académie de Musique de Québec et de l'association culturelle, Canada-Suisse.

Gaston Germain est professeur de chant au conservatoire de Musique de la Province de Québec à Hull depuis 1968. Il cumulera les fonctions de directeur général des J.M.C. et du Centre d'Arts d'Orford.

Maureen Forrester aussi a été élue. La nouvelle présidente des J.M.C. a été nommée en remplacement de Clermont Pépin, compositeur montréalais.

A l'âge de quarante deux ans, à l'époque d'une carrière internationale, Maureen Forrester n'hésite pas à évoquer le grand rôle de cet organisme musicale à caractère éducatif. Pour débiter sa carrière, elle a fait une tournée avec succès avec les J.M.C. en 1953-54, ce qui lui valut d'être invitée en France avec le pianiste John Newmark et la mena à l'enregistrement de son premier long jeu, toujours sous l'égide des Jeunesses Musicales.

Ces événements marqueront les débuts de sa carrière internationale.

Maureen Forrester, (dans la vie privée, Mme Eugène Kash, mère de cinq enfants) a donc été choisie

pour présider les activités du mouvement envers lequel elle a toujours manifesté une très vive sympathie.

Marguerite Doyon, publiciste Jeunesses Musicales du Canada.

Section de Louiseville



semaine de la caisse pop,
du 16 au 20 octobre 1972

c'est
voisin
la caisse populaire des jardins
c'est
nous
autres

greyez-vous!

Ariens

Vente et service

ÉQUIPEMENT
Ludger Malbeuf

771 BOUL. EST — TEL.: 228-4592 — LOUISEVILLE

Quelques caractéristiques qui ont fait de la Ariens Sno-thro la souffleuse la plus vendue au Québec.

Un moteur puissant éprouvé en hiver qui vous servira pendant des années
4, 5, 6, 7 et 8 c.v.
4 vitesses avant, neutre, arrière
Système à deux phases
Différentiel réglable
Très grande efficacité du godet grâce à un embrayage à pignon hélicoïdal ayant un rapport de 1 à 10
Bouche d'évacuation pivotante (240°)
Déblaise de 20" à 32" d'une seule passe

écho spectacles

HB VENDREDI SOIR ROULETTE CHANCEUSE

Commanditée par Hervé Lafontaine Ltée, Lapointe Photo Enr. et Au Vieux Chaudron, Maskinongé (Crêpes, Tourtières, Fèves au lard)

HOTEL
du
BOULEVARD

170 Est, Boulevard
Louiseville, Québec
Tél.: (819) 228-2718

Vendredi, Samedi, Dimanche
Orchestre et Spectacles

- ▶ Michel Normand M.C.
- ▶ Vedette: Chanteuse-Danseuse
- ▶ Danie Martin
- ▶ Vedette Radio - T.V.
- ▶ Les Marcos

Dimanche : Programme d'Amateurs
à 4 heures p.m.

Message aux Filles d'Isabelle

Chères Soeurs,
L'assemblée d'affaires et sociale sera tenue en la Salle Paroissiale, mardi, le 17 octobre, à 20 heures précises. (8.00 p.m.) Avis est par la présente donné qu'il y aura élections des Officières du Cercle Blanche de Castille.

DÉCORATION PAPAIE.
Cette décoration a été présentée à votre Régente qui l'a acceptée au nom de chacune de vous, Filles d'Isabelle de notre Cercle. Vous l'avez toujours si bien secondée qu'elle trouve équitable de vous faire partager cet honneur! Nous avons eu une journée magnifique à tout point de vue: Messe, bienvenue par M. le Chanoine Ferland, homélie, cérémonial de la remise des décorations, musique et chant. Très belle initiative avec un succulent banquet pour clôturer cette journée mémorable et extraordinaire, à consigner dans les annales de notre Cercle. A toutes celles qui ont pris à l'Initiation, de quelque manière que ce soit, Merci! Mille fois Merci!

Chères nouvelles initiées, combien nous sommes heureuses de vous avoir avec nous! Nous comptons que vous serez toutes, sans exception, à la veillée du 17. Rendez-vous de bonne heure afin que l'on vous remette votre livret de membre, lequel est absolument nécessaire. Nous tenons aussi à vous féliciter pour votre belle tenue, en attendant de le faire de vive-voix.

Je remercie toutes les Filles d'Isabelle qui ont acquitté leur prime annuelle d'Assurance - Vie dans le délai requis. Pour les nouvelles, et aussi celles qui voudront s'assurer, moi, Mme Eug. Bellemare, responsable, serai à votre disposition dès 7 heures, mardi soir. Veuillez, s.v.p. prendre Avis de ceci, toutes celles qui ont l'assurance-vie dans notre Compagnie: "La première condition pour que vos héritiers bénéficient de votre assurance est celle-ci: Vos cotisations mensuelles aux filles d'Isabelle doivent être à date. Ne l'oubliez jamais! C'est de première importance!"

En novembre, nous aurons, comme à l'accoutumée, notre soirée traditionnelle des Auxiliaires de l'Hôpital. Les membres seront averties à temps de la vente des billets.

Nous avons, chez les Filles d'Isabelle, un journal, c.a.d. huit pages réservées dans le Colombien, à deux dollars par année. Celles qui sont intéressées voudront bien donner leur nom à Mme Robert Voisard, vice-régente. S'abonne qui veut. N'oublions/que chez Mme Bruno Noury vous trouverez le matériel requis pour votre uniforme ainsi que les chapeaux.

Nous vous attendons toutes à notre prochaine assemblée du 17 où un bon goûter vous attend pour terminer la veillée qui ne finira pas tard. "Les marraînes" n'oubliez pas que vos candidates ont besoin de vous!

Fraternellement vôtres,

Mme Rodrigue Latourelle,
Votre Régente
Mme Eugène Bellemare
ass.-sec.-archiste.
N.B. Les Membres du Comité de réception voudront bien encore une autre fois, s.v.p. être à l'œuvre pour l'après-midi et le soir.
Merci beaucoup.

que du sport, constitue une opération donnant naissance à la pollution des eaux prohibée par le présent règlement.

QUELQUES CONSEILS

Pour terminer voici quelques conseils pour l'entretien de votre tapis et qui en assurera la durée. Répartir l'usure - Prenez l'habitude de déplacer vos meubles souvent, même légèrement, afin d'éviter les marques de pieds de meubles. Un paillasson est utile par mauvais temps. Redresser les poils Si le poil du tapis est écrasé soit par les pieds des meubles ou la circulation intense, utiliser un fer chaud et un linge humide ou encore un fer à vapeur. Tenir le fer au-dessus de la marque, sans presser. Ne pas oublier, ne jamais toucher le tapis avec le fer à repasser. En deux mots choisir un tapis qui allie beauté, durée, facilité d'entretien et dont les fibres peuvent résister aux menus accidents quotidiens. Nettoyer le tapis à fond régulièrement. En cas d'accident consulter un professionnel. Confier le nettoyage annuel à un professionnel.

Concernant la pollution

Les conseils municipaux ont le pouvoir de passer des lois

(J.-G.B.) Depuis déjà plusieurs semaines, les membres du Club de Yacht de Louiseville mènent une campagne de nettoyage des rives de la rivière du Loup. Dans le but d'appuyer cette campagne, le Conseil municipal de la Paroisse a passé un règlement interdisant de jeter des déchets près de l'eau ou dans l'eau.

Plusieurs riverains sont restés insensibles à ces pressions et de plus, ils affirment que le Conseil ne peut adopter une telle loi. Dans le but d'éviter toute méprise, une lettre signée par M. Jacques Giguère, de la Régie des Eaux du Québec, cite textuellement: Le Conseil Municipal peut passer une loi obligeant les propriétaires à nettoyer leur terrain et d'empêcher du même coup la pollution d'une rivière, et cela en vertu du règlement no 1 de la Régie des Eaux dont vous trouverez une copie à la fin de ce texte. De plus, toute infraction à ce règlement est susceptible d'une amende tel que décrit à l'article 26 de la loi de la Régie des Eaux et qui se lit comme suit:

Quiconque enfreint une disposition de la présente loi ou des règlements est passible, sur poursuite sommaire, pour une première infraction, d'une amende de 25 à cent dollars et pour chaque récidive dans les douze mois, d'une amende de cent à cinq cents dollars.

Pour l'information du lecteur, nous citons l'article 1 du règlement no 1, con-

cernant certaines opérations donnant naissance à la pollution des eaux:

"Le dépôt ou le déversement de matières organiques ou inorganiques qui, en raison de la nature même de cette matière ou par suite de la quantité du dépôt ou du déversement, a pour effet de rendre la totalité ou partie d'une nappe d'eau de surface ou souterraine impropre à la consommation humaine, animale ou industrielle, ou encore de la rendre préjudiciable à la vie de la faune et de la flore ou à la prati-

AU CLUB NAUTIQUE

SOIRÉE DANSANTE

AVEC
LES ÉLITES

SAMEDI, LE 14 octobre

Cinéma Royal Louiseville

Commençant vendredi, le 13 octobre

2 GRANDS FILMS DE
RUSS MEYER 18ANS
Adultes



QUI S'Y FROTTE S'Y PIQUE!
Version Française de FINDERS KEEPERS... LOVERS WEEPERS!
CETTE SOIF D'AMOUR
Version Française de "HOW MUCH LOVING DOES A NORMAL COUPLE NEED?"
Babette BARDOT - Alaina CAPRI - Adele REIN
Samedi : matinée
à 1.30 heure

"L'Aventure sauvage"
plus cartoons - un chip gratuit
à chaque enfant présent
Admission : .50¢



HOTEL WINDSOR

340 St-Laurent 228-2757 Louiseville



DU MERCREDI AU DIMANCHE

LES "ADAGIO"

Bob Bellmy
Ventriloque

11 OCTOBRE

Combat de Boxe
entre femmes

Pour vos
besoins d'Assurances
consultez
Bernard Auger Inc.



vie - auto - responsabilité - incendie
centre Professionnel
321 St-Laurent, Louiseville, tél.: 228-4902
Représentants : Bernard Auger CDA 228-2420
Rémi Deschênes CDA Ass. 228-5497

AU CLUB NAUTIQUE
DE LOUISEVILLE
Grand tournoi
de fer (homme)

le 14 octobre à 10 heures a.m.
60 équipes au programme
Plusieurs trophées et
cadeaux seront distribués

Les intéressés
devront s'inscrire
au Club Nautique

petites annonces

227-2212

A LOUER

Logement de 4 1/2 appartements, situé à St-Viateur d'Anjou, libre immédiatement. S'adresser à tél.: 885-3437.

Logement à louer de 4 appartements, chauffé, situé sur la rue St-Laurent à Louiseville, libre le 1er novembre. S'adresser à tél.: 228-4551.

Logement de 5 pièces plus chambre de bain. Libre immédiatement. S'adresser à Raymond St-Louis, 139 boul. Est, Maskinongé, tél.: 227-2330.

Ceux qui désirent un petit chez soi, 2 1/2 appartements tout meublé, chauffé, entrée privée, libre immédiatement. S'adresser à A. Dubeau, 280 rue Ste-Elisabeth, Louiseville, tél.: 228-4661.

Maison de 6 appartements plus chambre de bain, entrée 220, eau chaude, système de chauffage air chaud, installation laveuse et sècheuse, finimodern, libre le 1er novembre, située boul. Est, Maskinongé. S'adresser à M. Alphonse Livernoche, Maskinongé, tél.: 227-4823.

Au village St-Justin, logement chauffé de 4 1/2 pièces, 2e étage à louer. S'adresser à Marché Normandie, St-Justin, tél.: 227-2042.

Logement situé dans un de (xième étage, au 1757, rue Principale, Ste-Ursule, à louer. S'adresser à tél.: 228-4566, Louiseville.

Salle de 5,000 pi. de plancher pouvant servir pour réception noces, etc. S'adresser à André Deschênes, tél.: 2284607.

DIVERS

Réparations d'appareils ménagers tels que : laveuse, sècheuse, poêle, fer à repasser, grille-pain, etc. S'adresser à : André Pombert, 271 Ste-Elisabeth, Louiseville, tél.: 228-4858.

PEINTURE GLIDDEN

Spécialiste en posage

- TAPIS
- PRELART
- TAPISSERIE
- SABLAGE DE PLANCHERS
- ESTIME GRATUIT



CLAUDE GOSSELIN

Tél.: 228-2817

671 rue Denis

Louiseville

H. P. RICARD



entrepreneur
PLATRE - STUCCO

Spécialité:
IMITATION DE
PIERRE

Ouvrage garanti

Estimation
gratuite

Tél.: 227-4698

LOUISEVILLE

2 appartements à louer plus chambre de bain, meublés, chauffés, libre le 1er octobre. S'adresser à 161 St-Aimé, tél.: 228-4557.

Logement à louer, 5 appartements, eau chaude fournie, situé au 1861 rue Lamarche, St-Barthélemy. Pour informations : appelez après 5 heures à 722-0537 Montréal.

Loyer neuf de 3 1/2 pièces, chauffage électrique, libre le 1er novembre à louer. Situé à 751, Boul. Est, Louiseville. S'adresser à tél.: 228-4538.

Logement à louer, chauffé, libre le 1er novembre. S'adresser à Marché Ricard, tél.: 228-2765, Louiseville.

Un loyer de 4 1/2 appartements à air chaud situé à 313 St-Augustin Louiseville, tél.: 228-4947 après 5 heures. Libre pour le 1er novembre.

Loyer de 3 1/2 appartements meublé, chauffé, situé au 583 Notre-Dame Nord. Pour informations tél.: 228-5791 après 6 heures.

Logement de 3 appartements meublé, chauffé, éclairé situé à 91 St-Paul Louiseville, libre immédiatement tél.: 228-4930

Loyer de 4 1/2 appartements plus chambre de bain, très propre entrée 220, ménage fait à neuf prêt à louer. Libre immédiatement: a louer. S'adresser à Claude Belisle au tél.: 228-4239 Louiseville.

Loyer de 3 1/2 pièces, très propre, chauffé et meublé, eau chaude, installation 220, situé 269 St-Laurent, Louiseville au-dessus du restaurant Flamingo. Libre le 1er novembre. Pour information téléphoner à Elie Assaf au no 228-4585

2 1/2 appartements meublés, chauffés, éclairés, entrée indépendante, tapis mur à mur, libre immédiatement. S'adresser à tél.: 228-4388 ou à 38 St-Paul, Louiseville.

Logement situé rue Ste-Marie, libre immédiatement. S'adresser à 338, Ste-Marie, Louiseville, tél.: 228-5054.

A LOUER ET A VENDRE Logement à louer à St-Justin, maison seule, très propre, libre immédiatement, entrée 220 ainsi qu'une fournaise à l'huile 60,000 BTU à vendre. S'adresser à 228-4982.

A LOUER OU A VENDRE Maison à louer ou à vendre comprenant 5 appartements plus chambre de bain, entrée 220, garage neuf pour 2 automobiles, terrain 120 x 80. S'adresser à 227-2187.

A VENDRE OU A LOUER Bâtisse 70 x 40, Centre Ville à Louiseville, rue St-Jacques, site pour manufacture ou grand magasin. S'adresser à Réginald Paillé, tél.: 228-5148.

MONTOUR RÉFRIGÉRATION ENRG.

540 Grande Carrière
Louiseville — Tél.: 228-5459

Réfrigération :

Domestique Industrielle
Commerciale Air climatisé

Pièces pour toutes marques
de Bulk-Tank

A VENDRE

Chiots St-Bernard pur sang, 1 mois. S'adresser à 820, Grande Côte, Berthier, tél.: 836-4809.

Set de parterre (parasol et chaises), gramophone ancien avec disques, machine à laver, plusieurs autres articles de ménage. S'adresser à St-Barthélemy, tél.: 885-3638.

Attention-Clients - Patates de belle qualité à vendre "Quénébec". Tél.: à Bernard Vanasse, Maskinongé à 227-4803.

Gros autobus pour entrepôt: \$100.00 Il faut voir au 1191 Grande Carrière, Ste-Ursule, tél.: 228-2068.

Moto-neige Polaris 70, 20 H.P., moteur neuf. Cause de transfert. S'adresser à tél.: 228-4278.

Machine à coudre "singer" entièrement automatique, avec cabinet, neuve; à vendre. Raison : gagné dans un concours. Très bon prix. S'adresser à tél.: 228-5434, Louiseville.

Un T-D 14, 1957, en V très bon ordre, 2 camions dont 1 GMC et 1 FWD équipé pour entretien de chemin d'hiver, aile de côté hydrolique. 3 one away universel 1 an d'usage, Bombardier V-5 1964, à vendre. S'adresser 265-2172 et 265-2562 à St-Alexis

Restaurant situé au 145 Ste-Dorothée, équipée de grigidaire, poêle à hot dog, avec chaise et étagères pour restaurant et épicerie, à vendre. S'adresser à Hervé Belisle 380 St-Jacques, Louiseville au tél.: 228-4239

ATTENTION : Pour les fêtes et la rentrée des étudiants en musique, faites accorder vos pianos par Carol Projean au Tél.: 377-3050

Auto à vendre: Ford Mustang 1965, 3 vitesses avec console, transmission ordinaire, 2 portes hard-top. S'adresser à Serge Turner, 670 Rue Denis Louiseville au tél.: 228-4657

Moto-neige "Bombardier" 1972, 24 forces, modèle Olympique 399 cc, en très bonne condition à vendre. S'adresser après 6 heures p.m. à tél.: 228-2015 ou 228-3135.

Bureau d'école pour enfants (siège et bureau ensemble) à vendre. Pour informations s'adresser à Jean-Paul Gravel, 485, St-Laurent, Louiseville au tél.: 228-4786

VENTE et RÉPARATIONS de matelas de différentes grandeurs. S'adresser en toute confiance chez A. Dubé, 241 Ste-Elisabeth, Louiseville, Tél.: 228-4201.

Un épandeur White, en très bon ordre. S'adresser à 228-2411.

Représentantes demandées
Pour une carrière indépendante, rémunératrice et féminine devenez représentante pour cle. de produits de beauté Régine de France. Tél.: 228-3400

Plusieurs réfrigérateurs usagés en bonne condition, poêle Castel de Bélanger combiné huile et électricité ainsi que machines à coudre Bernina et Necchi usagées à vendre. S'adresser à J.L. Lafrenière & Fils Inc., 88, rue St-Laurent, Maskinongé, tél.: 227-2223.

Pelle industrielle internationale avec 2 backets aussi 22 carcans avec abreuvoirs, Pontiac 62, 4 portes. Le tout en très bon état. S'adresser à Léopaul Baril, 172 Pied de la côte, Maskinongé, tél.: 227-4976.

Dodge Coronet Super deep modèle hard-top 1970, 383 po. cu., 4 barils, transmission au plancher avec console, siège séparé, roues en magnésium, 25,000 milles. S'adresser à St-Léon, tél.: 228-2025 après 7 hres p.m.

Fournaise à l'huile Finly, en très bon ordre, machine à laver McClary avec pompe, 1 1/2 an d'usage, clipper électrique Sunbean pour animaux, presque neuf. S'adresser à Philippe Dupuis, 183 Rivière Sud Est, Maskinongé, tél.: 227-2395.

Charrue trainante "Mc Corminc" 2 raies, ainsi qu'un réservoir à eau chaude "Cascade" 40, n'ayant que 18 mois de service et une moulange à grains International, très peu d'usage à vendre. S'adresser à Martial Paquin, 821, rang Barthélemy St-Léon, tél.: 228-5688.

4 taures de 2 1/2 ans, fraîche vélées ou vélant sous peu. S'adresser à Paul-André Béland, 1230 Beauré, Ste-Ursule, tél.: 228-2572.

10 truies dont 5 portières et un mâle. S'adresser à André Bergeron, 1830 Beauré, Ste-Ursule, tél.: 228-2572.

Légumes pour conserve d'hiver : oignons, chous, carottes en petite et grosse quantité ainsi que fleur de sarrazin. S'adresser à Mme Benoit Lessard, 199, rang du Brûlé, tél.: 227-4458.

Maison, poêle combiné à l'huile et à l'électricité, 1 réservoir à eau chaude. S'adresser à 227-4406.

2 motos-neige Sno-Jet électriques, 1969-1971, 19 et 24 forces, ainsi que remorque double. S'adresser à 227-4713.

1 carosse double. S'adresser à Mme Victorien Béliste, tél.: 227-4421 ou 674-7885, Longueuil.

Coffre-fort, 2 lits de 4 pieds, 1 set de salon. S'adresser à 228-5484.

Fournaise à l'huile de plancher, marque Gueney 16 x 28, annex à bois émaillé, blanc, en très bon état. S'adresser à Isidore Gagnon, 313 Rivière sud ouest, Maskinongé, tél.: 227-4686.

Un épandeur à engrais de ferme, sur pneus, 70 minots de marque Cockshut, en bonne condition. S.V.P. s'adresser à M. Léopold Lupien, St-Léon, Grand Rang, 1280, tél.: 228-2401.

Cordiale Invitation

A la population et à tous les membres de la famille à se rendre à l'Exposition Artisanale au Salon du Père Noël Centre Paul Sauvé à Montréal du 27 oct au 5 nov. 22 Kiosques, cadeaux, spectacles, attractions de tout genre. H. Clément Artisanat, Dépositaire de Papier Polyène, 32 St-Laurent, Maskinongé, tél.: 227-2525

Maison à vendre à Maskinongé

Maison familiale, genre antique de 6 grandes pièces plus chambre de bain, entrée 220 / 110 amps, 2 foyers naturels avec encadrement décoratif. Terrain de 117 x 138 paysagé. Garage et remise. Prix à discuter. Pour toutes informations, communiquer avec M. Gilles Caubon, tél.: 228-5484 ou 227-4472.



Duplex, comprenant 2 logements de 4 pièces plus ch. de bain, entrée 220/100 amps, avec deux garages et remise, grand terrain. Nous vendons avec tout le ménage. Très bon prix.
Demandez Maurice Auger
Louiseville 228-4929
Trois-Rivières 375-1601

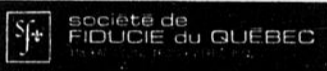

A ville d'Anjou, Montréal Bungalow, moderne de cinq pièces plus ch. de bain, entrée 220/100 amps, beau terrain situé près de la rue Roi René, prix \$9,000.00

Demandez Maurice Auger
Louiseville 228-4929
Trois-Rivières 375-1601

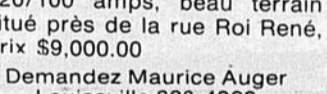

Couturières avec expérience demandées. S'adresser à Confection Johanne, tél.: 228-4607, Louiseville.

DIVERS

Bonne Demandée Femme ou fille demandée, 5 jours par semaine. S'adresser à 228-5196, Louiseville.

ENCAN : Tous les samedis à 2 heures p.m. comme d'habitude et à partir du 8 octobre encan tous les samedis et dimanches après-midi à 2 heures p.m. Pour informations appeler chez Claude Gélinas, entrepreneur licencié, 2700 St-Louis, St-Paulin au tél.: 268-5361.

Prendrais personnes en chambre ou chambre et pension; salle de bain avec douche et entrée privée. S'adresser à Mme Adonias Pronovost, 431, Avenue du Parc, Louiseville, tél.: 228-5234.

Garderais des enfants à mon domicile, du lundi au vendredi, de 8 heures a.m. à 5.00 heures p.m. S'adresser à tél.: 228-5936, Louiseville.

Edifice commercial, situé dans le centre des affaires, logement de 7 pièces, très moderne, grand local au rez de chaussée pouvant servir à tout genre de commerce. Libre immédiatement. Prix et conditions à discuter.

Demandez Maurice Auger
Louiseville 228-4929
Trois-Rivières 375-1601

Edifice commercial, situé dans le centre des affaires, logement de 7 pièces, très moderne, grand local au rez de chaussée pouvant servir à tout genre de commerce. Libre immédiatement. Prix et conditions à discuter.

Demandez Maurice Auger
Louiseville 228-4929
Trois-Rivières 375-1601

Edifice commercial, situé dans le centre des affaires, logement de 7 pièces, très moderne, grand local au rez de chaussée pouvant servir à tout genre de commerce. Libre immédiatement. Prix et conditions à discuter.

Demandez Maurice Auger
Louiseville 228-4929
Trois-Rivières 375-1601

Edifice commercial, situé dans le centre des affaires, logement de 7 pièces, très moderne, grand local au rez de chaussée pouvant servir à tout genre de commerce. Libre immédiatement. Prix et conditions à discuter.

Demandez Maurice Auger
Louiseville 228-4929
Trois-Rivières 375-1601

Edifice commercial, situé dans le centre des affaires, logement de 7 pièces, très moderne, grand local au rez de chaussée pouvant servir à tout genre de commerce. Libre immédiatement. Prix et conditions à discuter.

Autos - Camions

Chevrolet Impala 69, hard top, 2 portes, moteur 327, en très bonne condition. Peinture neuve. S'adresser à tél.: 228-4885 après 6 hres p.m.



Dans la région Nous avons deux terres : une de 75 arpents et 220 arpents avec bonnes maisons et bons bâtiments, garage, hangars, granges et remises ; à de très bonnes conditions.

Demandez Maurice Auger
Louiseville 228-4929
Trois-Rivières 375-1601

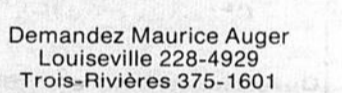

Demandez Maurice Auger
Louiseville 228-4929
Trois-Rivières 375-1601



Demandez Maurice Auger
Louiseville 228-4929
Trois-Rivières 375-1601

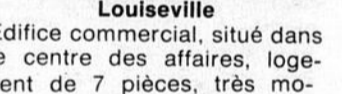

Demandez Maurice Auger
Louiseville 228-4929
Trois-Rivières 375-1601

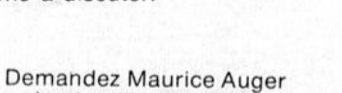

Demandez Maurice Auger
Louiseville 228-4929
Trois-Rivières 375-1601



Demandez Maurice Auger
Louiseville 228-4929
Trois-Rivières 375-1601

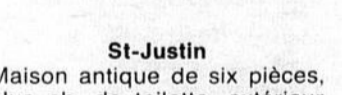

Demandez Maurice Auger
Louiseville 228-4929
Trois-Rivières 375-1601

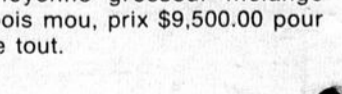

Demandez Maurice Auger
Louiseville 228-4929
Trois-Rivières 375-1601

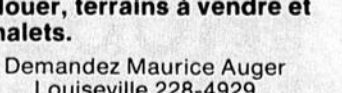

Demandez Maurice Auger
Louiseville 228-4929
Trois-Rivières 375-1601

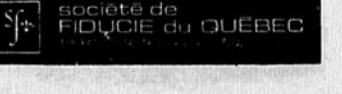

Demandez Maurice Auger
Louiseville 228-4929
Trois-Rivières 375-1601



REMERCIEMENTS A JEAN XXIII pour faveur obtenue avec promesse de faire publier. Signé Mme G.D.

RUE NOTRE-DAME SUD. Devant le danger qui menaçait de plus en plus les automobilistes qui empruntaient la rue Notre-Dame sud, les autorités municipales de Louiseville ont conclu une entente avec les propriétaires situés entre les numéros civiques 163 à 285 afin de construire une voie temporaire en arrière des propriétés.

Les automobilistes peuvent, sans danger contourner l'ébouli en laissant la rue Notre-Dame chez M. Florent St-Yves pour y revenir chez M. Normand Lacoursière. Fait assez cocass/ l'entrée et la sortie de la nouvelle route se font chez deux contracteurs en asphalte.

(Photo Morin)



Marché GRÉGOIRE IGA

LOTO-QUÉBEC EN VENTE ICI

Fesse d'agneau Nouvelle Zélande	.89 ¢ lb
Fromage tranché paquet de 8 oz. mini-prix	.39¢ paq.
Bas culotte 3 paires pour	\$1.00
Farine tout usage Robin Hood sac de 7 lbs.	.69 ¢
Café Maxwell House instantané pot de 10 oz.	\$1.85
Eau de Javel Lavo 128 oz.	.55 ¢

EN PLUS TIMBRES GOLD STAR
Chez IGA votre dollar vaut plus
Tél.: 228-2715



Ouvert jusqu'à 9h. le jeudi et vendredi soir

SPÉCIAL DE VENTE ANNIVERSAIRE PANASONIC

T.V. 19 pouces Pana-couleur modèle CT - 97 PC pour aussi peu que \$449.88



levier de commande à glissière.

31 transistors. image instantanée.

seul le premier réglage est nécessaire.

haut-parleur 3 x 5 dynamique.



Chez Robert Viau Meubles

175 rue St-Laurent — Louiseville — Tél.: 228-5251
STATIONNEMENT GRATUIT
PANASONIC A L'AVANT-GARDE DU TEMPS

Les beaux tapis ressemblent à une charmante hôtesse; ils confèrent chaleur, élégance et sérénité à tout ce qui les entoure. Leurs divers éléments se conjugent pour créer un tout harmonieux.

S'il vous était arrivé de tenter d'habiller un foyer sans tapis ni moquette, vous comprendrez pourquoi ils sont placés en tête de liste des articles de maison. Les planchers couverts de tapis rendent une pièce accueillante. Ils ajoutent une note de couleur, une texture, une chaleur, un luxe et même la quiétude au décor.

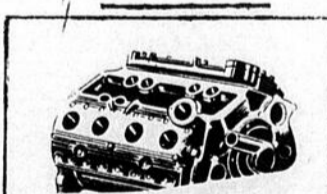

Atelier privé, réparations de tous genres d'accessoires électrique et commercial. Le tout absolument garanti. Spécialité: moteur électrique, aspirateur, grille-pain et fer à repasser.
YORK ÉLECTRIQUE
(940, York, St-Barthélemy, tél.: 885-3832)

Pour aiguisage de lames de "clippers", couteaux de moulins à viande et ciseaux, pourquoi ne pas consulter

Émile Plante

561, rue St-Jacques, Louiseville
Tél.: 228-5379

Représentant des ventes demandé pour Compagnie majeure d'huile à chauffage.

Conditions de travail avantageuses région de Louiseville

Pour d'autres informations, écrire en donnant curriculum vitae, à C.P. 8, Louiseville

Cartes Professionnelles

Dr Avellin Dalcourt

Heures de bureau :
lundi, mardi, jeudi, vendredi
de 10 h.00 a.m. à midi
et 1h.30 p.m. à 4 h.00 p.m.
sur rendez-vous
Tél.: 228-4231 ou 228-5990

TEL.: 228-4408

CHARLES MILOT

NOTAIRE

STE-URSULE, P.Q.

TEL.: 228-4757

GILLES BÉLAND

NOTAIRE

151, ST-LAURENT LOUISEVILLE

Jean-Guy Plourde

B.A. C.A.

COMPTABLE AGREE

BUREAU: 51 ST-MARC

Tél.: 228-2021 — LOUISEVILLE

Clinique Dentaire Louiseville

Dr YVON SIMARD

et

CLAUDE CHAPUT

CHIRURGIENS-DENTISTES

343 St-Laurent
tél. 228-5577 Louiseville

TEL.: 228-2915

YVON MILOT

NOTAIRE

Cessionnaire du greffe de Me P. Fleury — Tél.: 228-2915
222, St-Laurent — LOUISEVILLE

Me Luc Michaud

NOTAIRE

St-Paulin
tél.: bureau 268 2683
rés.: 268-2013

Dr RODRIGUE ROY

B.A. O.D.

Optométriste

Bureau: Lundi - Mardi - Jeudi
Vendredi - Samedi avant-midi
Tél.: 228-5734
292, St-Laurent — LOUISEVILLE

Me J.-P. Chevalier/Me M. Masson

Chevalier & Masson

NOTAIRES

Louiseville, Tél.: 228-2793
St-Justin, Tél.: 227-2411

Tél.: 819-228-3115

Dr Georges-A. Dulac

MEDECIN VETERINAIRE
PRATIQUE GENERALE

741 Boul. St-Germain Louiseville

Béland & Béland Notaires

René-R. Béland
Rés.: 228-2922

Charles Béland
Rés.: 228-4756

21, rue St-Marc, Louiseville
Bureau: 228-2922

ENCOURAGEZ

NOS

ANNONCEURS

Au CENTRE PROFESSIONNEL

321, ST-LAURENT — LOUISEVILLE

EXAMEN DE LA VUE

Charles Auger, O. D.

OPTOMETRISTE
TÉL.: 228-4606
CENTRE PROFESSIONNEL

Air climatisé

Salon de Madeleine

(Julienne Doyon, prop.)
Trois coiffeuses à votre disposition
321 St-Laurent — Louiseville
Tél.: 228-5080

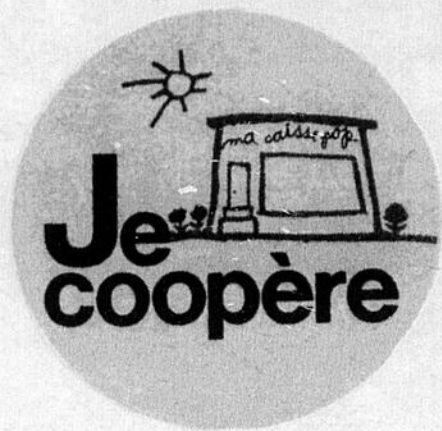

**Pendant la
semaine de la
Caisse Pop
du 16 au 20
octobre 1972**



**à chaque dépôt
votre caisse
vous remettra
1 billet
pour le tirage**



Louiseville
St-Alexis
St-Barnabé
St-Justin
St-Sévère
Ste-Ursule

Maskinongé
Ste-Angèle
St-Edouard
St-Paulin
St-Thomas de Caxton
Yamachiche

**ASSOCIATION DES
CAISSES POPULAIRES
DE LA ZONE DE LOUISEVILLE**