LA PRESSE
LE PLUS GRAND QUOTIDIEN FRANÇAIS D'AMÉRIQUE

ÉDITION DE MONTRÉAL ✱ ✱ 10¢ Montréal, lundi 17 janvier 1966 / Notre-Dame-de-Pontmain / 82e année, No 13 / 4 cahiers / 44 pages / La météo: Verglas, doux demain / minimum 25 / maximum 30

Le NPD reconnaît la juridiction du Québec sur le bien-être social • En page 13

Les Américains observeront une trêve de trois jours au Vietnam

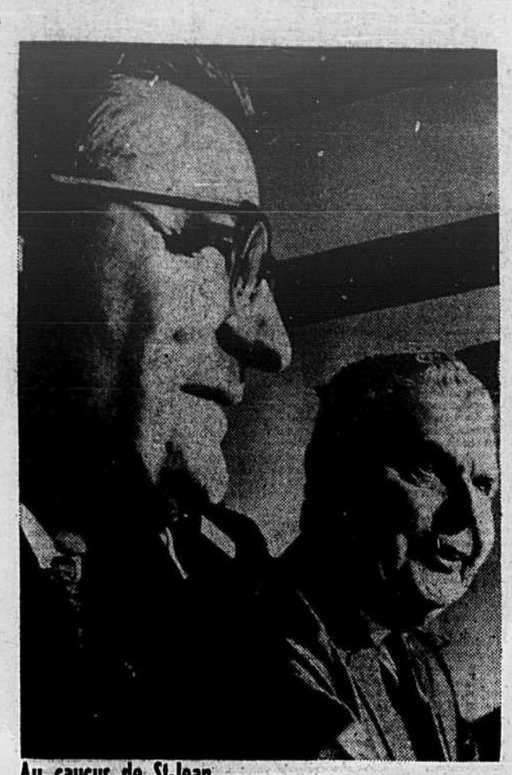

Au caucus de St-Jean

M. Théogène Ricard, président du caucus, en compagnie de son chef, M. John Diefenbaker, lors de la conférence de presse qui a suivi le caucus des conservateurs du Québec à St-Jean.

Les accrochages entre Québec et Ottawa: stratégie orchestrée — *Diefenbaker*

par André Béliveau

SAINT-JEAN. — Pour M. John Diefenbaker, les récents accrochages survenus entre Québec et Ottawa feraient partie d'une stratégie bien orchestrée par MM. Lesage et Pearson, qui espéraient tous deux en retirer des bénéfices électoraux.

Le chef conservateur a qualifié ces accrochages "d'écrans de fumée". Venu à Saint-Jean samedi afin de clôturer le caucus des militants conservateurs québécois, M. Diefenbaker a exprimé ces vues au cours d'une conférence de presse.

Il a fait plusieurs allusions à la tenue d'élections québécoises d'ici quelques mois. "C'est ce qui me fait croire que les désaccords apparents entre les ministres québécois et Ottawa ne sont pas tout à fait spontanés, a-t-il dit. Ils feraient partie d'une sorte d'accord. Ottawa et Québec font une espèce de spectacle pour aider Lesage et, aussi, Pearson. Lesage pourra dire: "Voyez comme je n'ai pas cédé devant Ottawa !" et Pearson pourra prétendre qu'il a durci ses positions à l'endroit du Québec.

Autres nouvelles en pages 13 et 34

"Pearson se rapproche de moi..."

M. Diefenbaker croit d'autre part que M. Pearson n'est pas disposé à accorder un statut particulier au Québec. "Tout le monde sait que M. Pierre Elliott-Trudeau s'oppose à un tel statut particulier. Or, M. Pearson vient de s'attacher M. Trudeau comme secrétaire parlementaire."

M. Diefenbaker interprète ce dernier geste du premier ministre comme un indice lui permettant de conclure qu M. Pearson se rapproche des vues exprimées jusqu'ici par le chef conservateur.

"Cette nomination aurait-elle pour seul but de créer une atmosphère propice à l'approche des élections au Québec?" s'est-il ensuite demandé.

Un journaliste lui ayant de-

Voir CAUCUS en page 2

AUJOURD'HUI

APRES SHASTRI, Mme GANDHI ?

Il semble à peu près assuré que Mme Indira Gandhi, la fille de l'ex-premier ministre Nehru, succédera à feu le premier ministre Shastri si elle en exprime le désir. Douze des seize principaux ministres du gouvernement indien lui ont déjà accordé leur appui. (Voir en page 23)

NOUVEL APPEL DE CASTRO

Le premier ministre Castro a profité de la première conférence de solidarité des peuples d'Asie, d'Afrique et d'Amérique latine, qui s'est tenue à La Havane, pour exhorter tous les peuples d'Amérique latine à combattre l'impérialisme américain. (Voir en page 23)

POUR UN CONSEIL DE PRESSE

Les journalistes de langue française du Québec se sont mis d'accord en fin de semaine sur l'urgente nécessité de mettre sur pied un conseil de presse et de procéder à une refonte de la législation touchant l'information. (Voir en page 13)

Téléphoto PA

L'armée au pouvoir au Nigéria

A "l'invitation du Conseil des ministres fédéral", le chef d'état-major de l'armée nigérienne, le général Aguyi Ironsi (à gauche), a pris la tête d'un "gouvernement militaire intérimaire", tandis que le premier ministre fédéral, sir Abubakar Tafawa Balewa, aurait été enlevé et gardé en otage par les militaire rebelles.

Les rebelles nigériens se rendent mais l'armée assume le gouvernement

LAGOS. (AFP-UPI-PC-Reuter) — Le chef rebelle de l'armée du Nigéria, le major Chukwuma Kaduna Nzugwu, et tous les éléments de l'armée qui s'étaient rangés derrière lui, se sont rendus aujourd'hui au nouveau chef du gouvernement provisoire, le général Aguiyi Ironsi.

Ce dernier a annoncé la reddition des rebelles au cours d'une conférence de presse à Lagos, la capitale.

Tous les éléments de l'armée nigérienne se sont maintenant ralliés au général Ironsi, commandant en chef de l'armée qui a été appelé à former un gouvernement provisoire militaire à la demande même du Cabinet. Il a aussitôt suspendu les postes de premier ministre et de président, de même que le Parlement.

Le sort du premier ministre, sir Abubakar Tafara Belawa, et celui du ministre des Finances, M. Festus Okotie-Eboch, demeurent encore incertains. Ils sont tous deux disparus samedi durant le coup d'Etat qui a frappé les principales régions du pays en même temps.

Questionné à leur sujet, le général Ironsi a révélé que des recherches intensives se poursuivaient pour les retrouver, mais que jusqu'à maintenant, elles avaient été vaines.

Pour sa part, le président Nnamdi Azikiwe, actuellement en convalescence à Londres, a déclaré hier soir dans la capitale britannique, qu'il acceptait la prise du pouvoir par le général Ironsi. Il a ajouté qu'il n'avait encore pris aucune décision au sujet de son retour à Lagos: "Je ne veux pas que ma présence complique la situation en quoi que ce soit", a-t-il dit.

Le Nigéria, ce géant de l'Afrique, est atteint de l'épidémie des coups d'Etat (Voir en page 10)

M. Azikiwe a déclaré qu'il se considérait toujours comme président de la Fédération nigérienne et a exprimé l'espoir et la conviction que l'administration militaire ne serait que de courte durée. Le démembrement de la Fédération nigérienne constituerait une véritable tragédie, a estimé M. Azikiwe.

Le Nigéria, qui compte une population de 55,600,000 habitants, était jusqu'ici considéré comme un modèle de démocratie depuis qu'il avait obtenu son indépendance de la Grande-Bretagne il y a cinq ans.

La rumeur veut que le premier ministre Belawa et son ministre des Finances aient été enlevés par les rebelles et qu'ils soient gardés prisonniers à Kaduna, capitale de la région nord-est du pays, ou à Calabar, dans l'est du pays, autre région qui serait aux mains des rebelles.

De son côté, M. Nwafor Orizu a déclaré sur les ondes nigériennes, après son accession au poste de président intérimaire, que c'est à la demande des éléments de l'armée restés loyaux au général Ironsi qu'il avait accepté le poste. Il a ajouté que "c'est à l'unanimité que le Conseil fédéral des ministres a décidé de remettre le pouvoir à l'armée fédérale".

Résistance

Pour sa part, le général Ironsi, qui dès samedi avait pris la tête de la résistance loyaliste au coup de force, a déclaré à la radio que le gouvernement militaire dont il venait d'être nommé chef, avait pour but de rétablir l'ordre et la légalité, afin que puisse être rédigée et mise en application une constitution correspondant aux voeux de la population.

Il a précisé que l'appareil judiciaire et administratif du pays restait en place et que dans chaque région, un gouverneur militaire serait nommé.

Toutefois, il a annoncé un

Voir NIGERIA en page 2

SAIGON. (PA, Reuter, AFP, UPI) — Le commandant américain au Sud-Vietnam, le général William Westmoreland, a ordonné aujourd'hui à toutes les forces américaines de cesser le feu durant une période de 78 heures à l'occasion des fêtes du Tet, la nouvelle année lunaire. Cette trêve s'étendra de midi, jeudi, à 6 heures dimanche soir.

L'ordre du commandant américain est conforme à la décision du gouvernement sud-vietnamien de cesser les combats durant la célébration nationale du nouvel an. Des instructions semblables ont été données aux troupes sud-coréennes, australiennes et néo-zélandaises qui combattent aux côtés des Sud-Vietnamiens et des Américains.

La trêve annoncée par les Américains sera plus de deux fois plus longue que le cessez-le-feu de 30 heures observé par les forces alliées à l'occasion de Noël. Mais elle est plus courte de 18 heures que la trêve proclamée par le Vietcong pour le Nouvel an vietnamien.

Le Vietcong s'est en effet engagé à cesser les combats de 11 heures mercredi soir à 11 heures dimanche soir, soit pendant quatre jours complets.

Dans son ordre, le gén. Westmoreland a déclaré: "Toutes les forces américaines dans la république s'abstiendront de tirer sur l'ennemi sauf pour assurer leur propre protection".

Dans le secteur de Saigon, cependant, on ne relève aucun signe de relâche des opérations à l'approche du congé du nouvel an, même si l'activité militaire est au ralenti dans le reste du pays.

Au moins 42 civils ont été tués dans diverses attaques vietcong. Ainsi, 26 civils vietnamiens ont été tués et quatre blessés dans un autobus qui a sauté sur une mine du Vietcong à 35 milles au sud de Saigon, sur la route menant de Moc Hoa à Cai Lay, dans la province de Kien Tuong.

Onze autres civils étaient au nombre des morts à la suite de deux audacieux raids vietcong contre des positions du gouvernement à moins de cinq milles de Saigon, ce matin. Cinq civils ont été tués dans une autre attaque vietcong contre un quartier général régional à 20 milles de la capitale au cours de la nuit.

Alors que les raids aériens américains contre le Nord-Vietnam étaient suspendus pour la 25e journée, la radio de Hanoï annonçait que des avions américains ont lâché quatre bombes sur un village nord-vietnamien à l'ouest de Thanh Hoa, causant quelques morts et des pertes matérielles. A Washington, le Pentagone a démenti cette accusation.

Hanoï nie avoir des troupes dans le Sud

HANOI. (AFP-UPI) — L'agence nord-vietnamienne a publié aujourd'hui à Hanoï une déclaration autorisée démentant absolument toute intervention de l'armée du Nord-Vietnam dans le conflit militaire au Sud-Vietnam.

Affirmant que le gouvernement de Saigon se propose à l'occasion de la nouvelle année lunaire de libérer et d'évacuer sur le Nord-Vietnam un certain nombre de Vietnamiens présentés comme "prisonniers de guerre de l'armée régulière du Nord-Vietnam", l'agence nord-vietnamienne d'information s'élève contre cette qualification donnée aux personnes en question et souligne qu'il s'agit en réalité de "citoyens sud-vietnamiens".

"Les impérialistes américains et leurs valets à Saigon ont entièrement inventé cette légende des prisonniers de guerre de l'armée régulière du Nord-Vietnam et ne font que répéter leurs vieilles calomnies selon lesquelles le Nord attaque le Sud pour couvrir leurs propres

Voir HANOI en page 2

L'offensive de paix tirerait à sa fin

NEW YORK (PA, UPI, AFP) — Il se pourrait que l'administration Johnson mette un terme à son offensive de paix immédiatement après le nouvel an vietnamien, si d'ici là il ne vient aucune réponse favorable aux offres de négociations.

Selon le "New York Times", une série de déclarations publiques plutôt pessimistes indique que l'Administration ne pourra pas indéfiniment attendre d'Hanoï une initiative de paix qui corresponde aux offres faites par le président Johnson et ses envoyés personnels depuis Noël.

"On ne sait pas encore, écrit le "Times" si les raids au Nord-Vietnam reprendront immédiatement, ou si une offensive généralisée au Sud marquerait la reprise des hostilités."

Quoi qu'il en soit, les dernières indications en provenance du Nord-Vietnam laissent peu de marge à l'optimisme. Le vice-président Hubert Humphrey et M. McGeorge Bundy, conseiller personnel du président en matière de sécurité nationale, viennent tous deux de reconnaître que les Etats-Unis n'ont pas obtenu une réponse claire à leurs efforts en vue d'amener le Nord-Vietnam à la table des négociations.

M. Humphrey, rentré vendredi d'un voyage en Inde où il a eu l'occasion de s'entretenir avec le premier ministre d'URSS, M. Alexis Kossyguine, a dit: "Les réactions à notre offensive de paix n'ont pas été comme j'aurais aimé ou comme le gouvernement avait espéré."

"Jusqu'ici Hanoï n'a pas encore indiqué clairement qu'elle recherchait la paix", ajoute M. Humphrey. "Elle souffre encore de l'euphorie qui fait qu'on croit encore là-bas à la victoire".

De son côté, M. Bundy déclare que jusqu'ici rien ne permet de croire que l'offensive de paix a triomphé ou échoué.

Entre-temps, le président de la Commission sénatoriale sur la production de la défense aux Etats-Unis dit aujourd'hui que l'économie américaine "commence à ressentir l'impact de l'escalade au Vietnam", et ce fait se traduit par des tendances inflationnistes. Le sénateur Willis Robertson, démocrate de Virginie, a dit que les prix avaient tendance à monter et qu'il fallait songer à des contrôles ou à des mesures d'urgence, analogues à celles qu'il fallut prendre au cours de la dernière grande guerre ou de la guerre de Corée.

Voir OFFENSIVE en page 2

Corruption dans l'administration de la justice des grandes villes du Québec et de l'Ontario — *La Gendarmerie*

TORONTO (PC) — Le journal "Globe and Mail" prétend que, dans un mémoire soumis à la conférence fédérale-provinciale sur le crime tenue à huis clos à Ottawa au début du mois, la Gendarmerie canadienne a soutenu que les criminels réussissaient à passer outre à la loi dans les grandes villes de l'Ontario et du Québec.

"Pour se faire exonérer, ils gagnent les bonnes grâces de certains individus ou versent des pots de vin à des gens bien placés, que ce soit dans la police, dans l'administration civile, à des hommes politiques ou à des membres influents de la société," disait ce rapport selon le quotidien de Toronto.

Il était également dit ceci: "Ceci aboutit à la corruption, provoque une brèche dans l'administration de la justice, du travail du gouvernement et du soutien moral de la communauté."

Le journal cite également le commissaire George B. McLellan de la Gendarmerie. Ce dernier aurait déclaré aux délégués présents à la conférence, qui s'est tenue les 6 et 7 janvier, que depuis quelques années le corps de police fédéral travaillait à instaurer de plus en plus le bilinguisme dans ses activités.

Toujours selon le journal, le commissaire aurait indiqué qu'il était difficile de trouver du personnel spécialisé étant en plus bilingue.

Le "Globe and Mail" dit encore que le commissaire a déclaré aux délégués:

"Vous serez sûrement d'accord pour admettre qu'il n'est pas suffisant d'être un traducteur compétent. Il est essentiel que ces employés aient une large connaissance du domaine spécialisé adhérent au travail de la police, parce que nous ne pouvons pas souffrir la moindre erreur dans la lutte contre le crime."

Ontario : pas d'Interpol

Par ailleurs, l'Ontario ne se joindra pas au Québec dans l'organisation d'un Interpal canadien, service qui aurait pour fonction de recueillir et coordonner les renseignements sur le crime organisé au Canada.

Le procureur-général de l'Ontario, M. Arthur Wishart, a déclaré vendredi: "Je ne crois pas qu'il soit très bon que le Québec et l'Ontario s'aventurent seuls dans l'organisation d'un bureau de ce genre".

Pour sa part, le ministre québécois de la Justice, M. Claude Wagner, a laissé enten-

Voir INTERPOL en page 2

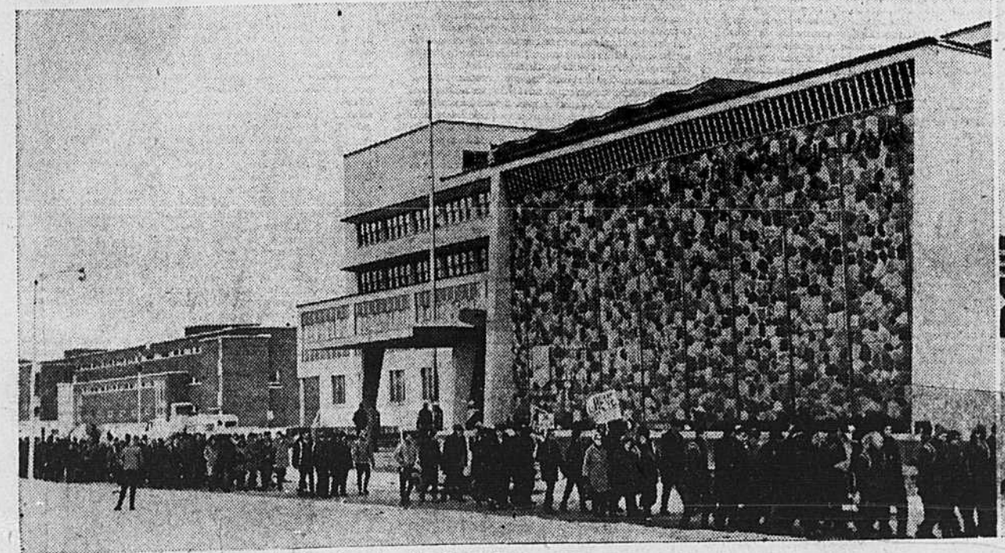

photo Michel Gravel, LA PRESSE

Piquetage à l'Institut de technologie Laval

Un groupe imposant des 1,400 élèves en grève de l'Institut de technologie Laval, dans le nord de la métropole, fait les cent pas devant l'édifice de la rue St-Hubert, marquant ainsi la première journée d'arrêt "d'étude et de cours". Les 27,000 étudiants des maisons d'enseignement spécialisé de la province, y compris, ceux de la Cité des Jeunes, à Vaudreuil, protestent ainsi contre la décision gouvernementale de prolonger l'année scolaire. Dans la photo de droite, les étudiants ont monté une tente dans la neige, à proximité de l'école, pour se protéger du vent, lorsque celui-ci se fait trop piquant.

27,000 étudiants en grève dans la province

Les membres de la Fédération des étudiants de l'enseignement spécialisé du Québec (FEESQ) sont en grève depuis ce matin. Seulement quelques étudiants parmi les 27,000 qui étudient dans les instituts de technologie et les écoles de métiers de la province de Québec n'ont pas suivi le mouvement de grève, dont ceux des Iles-de-la-Madeleine, de quelques localités de la Gaspésie et ceux de l'Ecole des métiers de Granby.

La rencontre que les dirigeants de la fédération ont eue samedi avec le ministre de l'Education, M. Paul Gérin-Lajoie, n'a donné aucun résultat.

La FEESQ précise que ce n'est que quelques minutes avant l'échéance fixée que M. Gérin-Lajoie avait accepté de rencontrer ses représentants. Elle se déclare profondément déçue de l'attitude du ministre, qu'elle juge incompréhensive et paternaliste, surtout de son refus de reconsidérer le règlement 1145 (en vertu duquel l'année scolaire en cours durerait jusqu'au 23 juin au lieu de finir le 4 juin) sans tenir compte de ses conséquences financières pour les étudiants assujettis au système actuel.

"Les étudiants trouvent pour le moins étrange que le ministère de l'Education prenne des mesures et crée ensuite des comités pour en étudier les conséquences" a déclaré M. Michel Delorme, président du comité provisoire de la FEESQ. Tandis que les étudiants voulaient l'abrogation du règlement 1145 et la création d'un comité d'étude des conséquences à long terme de pareille mesure, M. Gérin-Lajoie a proposé la démarche inverse: maintien du règlement

Voir GREVE en page 2

M. Gérin-Lajoie: pas question de reporter au 4 juin la fin des cours

Il n'est pas question de modifier la décision d'allonger du 4 au 23 juin la durée de l'année académique en cours dans l'enseignement spécialisé. C'est ce qu'a déclaré samedi midi à l'hôtel Hilton de Dorval, le ministre de l'Education, M. Paul Gérin-Lajoie, dans une conférence de presse à l'issue de la rencontre qu'il venait d'effectuer avec les membres du bureau provisoire de la Fédération des étudiants de l'enseignement spécialisé du Québec (FEESQ).

Le ministre a souligné qu'il s'était agi essentiellement d'un échange de vues et que ses interlocuteurs n'avaient rien déclaré qui eût pu laisser croire que les étudiants en cause feraient ou non grève aujourd'hui.

Il s'est par ailleurs dit prêt à étudier, tant avec les étudiants qu'avec les cadres du ministère qu'il dirige, l'incidence financière pour les étudiants du raccourcissement de leurs vacances.

M. Gérin-Lajoie a pris la défense du calendrier en cause, faisant remarquer qu'il n'avait été "mis au point qu'après consultation au niveau du Comité du plan du développement scolaire et du Comité d'étude des cours intensifs et auprès des directeurs des écoles et instituts de l'enseignement spécialisé". Il a aussi évoqué la recommandation de la Commission Parent qu'on portât à deux cents jours la durée de l'année scolaire.

Il a ajouté qu'il s'agissait

Voir M. GERIN-LAJOIE page 2

SOMMAIRE

Annonces classées / 25 à 33
Bandes dessinées / 20
Courrier "Que faire ?" / 16
Décès, Naissances, etc. / 42, 43
Editorial / 4
Finance / 40, 41
Horoscope / 12
Immeuble / 9
Loisirs et récréation / 20
Mots croisés / 27
Nouvelles internationales / 23
Radio et Télévision / 24
Spectacles et Concerts / 18, 19
Sports / 35 à 39 et 42
Vie féminine / 14 à 17
Vie mondaine / 15
Votre médecin / 22

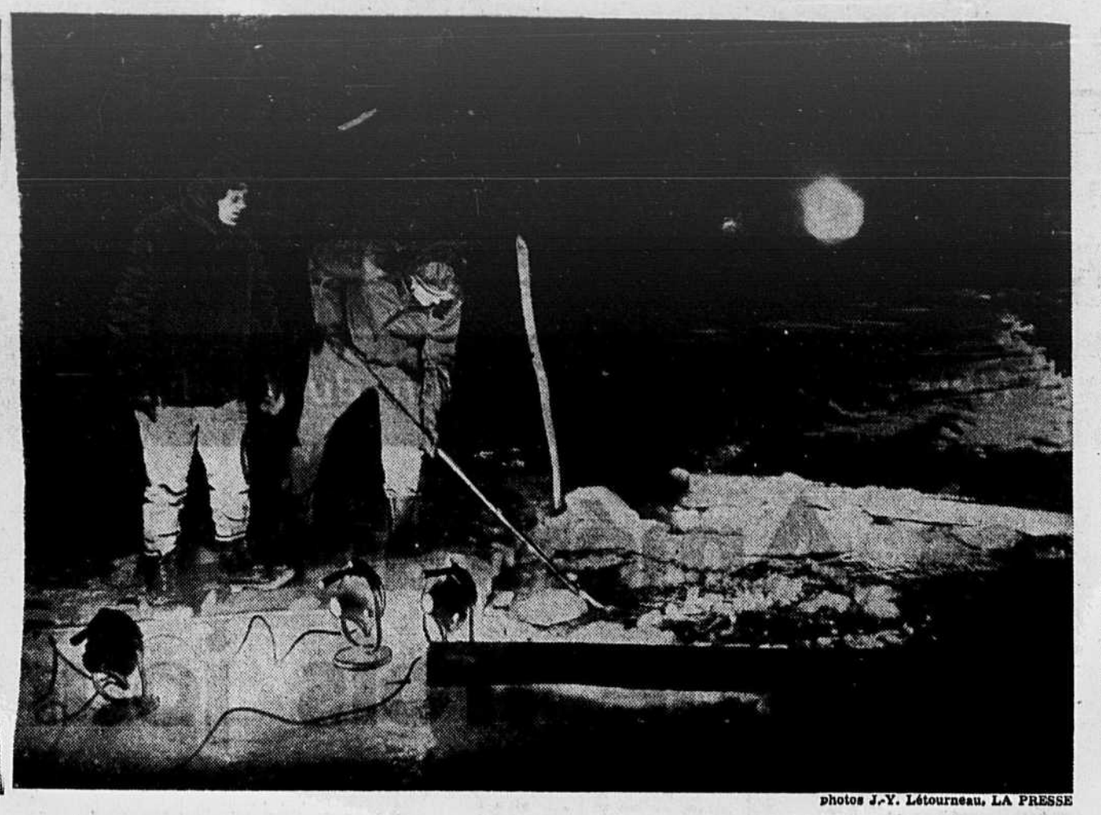

Photos J.-Y. Létourneau, LA PRESSE

A la recherche d'un camion englouti sous les glaces

Deux personnes ont péri noyées peu après midi, samedi, quand le camion dans lequel elles prenaient place a été englouti dans les eaux du lac des Deux Montagnes, en face d'Oka. Les victimes, M. Jules Richer, 24 ans, du 2125 boul. Grand à Montréal et Normand Desjardins, 15 ans, du 1856 rue Delorimier, s'en allaient à la pêche sous la glace lors de la tragédie. On voit sur la photo de gauche l'homme-grenouille Michel Charest, policier dans le quartier St-Vincent-de-Paul à Laval, entre deux plongées, et à droite, le sergent Gaston Poirier et l'agent Bernard Prieur, qui donnent un coup de main au plongeur. Finalement, les recherches ont été abandonnées à cause du froid.

Espoir de règlement dans deux des régionales touchées

Dans deux des quatre conflits qui mettent aux prises des commissions scolaires régionales avec les enseignants à leur emploi, la situation a évolué en fin de semaine dans le sens de l'amélioration des chances d'un règlement. Il s'agit des régionales de Repentigny et de Vaudreuil-Soulanges. Pour ce qui est de celles de l'Outaouais et de Papineau, il n'y a rien de nouveau.

Dans le cas de Repentigny, M. Jean-Noël Rivard, qui agit en qualité de publiciste pour les deux syndicats d'enseignants (du primaire, présidé par Mlle Colette Deschamps, et du secondaire, que dirige M. Alain Homier) en grève depuis le 4 janvier, a déclaré hier soir que les négociations avaient repris depuis 2 heures de l'après-midi et continué dans la soirée. Elles étaient rompues depuis le 30 décembre.

Pour ce qui est de la régionale Vaudreuil-Soulanges, où les enseignants doivent décider ce soir s'ils entreront en grève mercredi, leurs représentants s'attendent à recevoir des propositions cet après-midi au sujet des conditions de travail, nous a déclaré hier soir le président du syndicat, M. Jean-Marie Guay. Le négociateur patronal, Me Marc Brière, a confirmé qu'il y aurait une rencontre des deux parties cet après-midi.

On sait que la partie patronale a soumis la semaine dernière un projet de règlement de l'aspect salarial du conflit, préférant attendre pour aborder le thème des conditions de travail. Cette attitude avait suscité le mécontentement de la partie syndicale, où l'on insistait pour présenter à l'assemblée de ce soir une offre globale.

De son côté, Me Brière a déclaré que l'attitude de la régionale avait reçu le soutien des participants à trois assemblées tenues sous ses auspices, deux samedi soir, à Rigaud et à St-Polycarpe, la troisième hier soir à Dorion.

A la régionale de l'Outaouais, rien n'est venu modifier l'écart entre l'offre patronale d'un total de $2,218,145 et la revendication syndicale de $2,732,000. Quant à celle de Papineau, rien n'a bougé de ce côté en fin de semaine.

L'UN fournit la seule équipe de rechange valable au gouvernement – Jean-Jacques Bertrand

ROUYN. (PC) — "La seule équipe de rechange, celle de l'Union nationale, est prête et se prépare encore davantage à diriger les destinées de la province de Québec dès que le gouvernement Lesage décrétera de nouvelles élections générales.

Les électeurs ont hâte qu'un parti responsable vienne mettre de l'ordre dans l'administration provinciale, à un moment où l'on sent que le parti libéral a complètement perdu le contrôle de la situation".

C'est ce qu'a déclaré hier Me Jean-Jacques Bertrand, député de Missisquoi, dans un discours qu'il prononçait à Rouyn à l'occasion du congrès de nomination qui a choisi un candidat de l'Union nationale pour le comté de Rouyn-Noranda.

Me Bertrand a fait part aux délégués que le peuple était vraiment inquiet face aux hésitations, culbutes et contradictions constantes qui apparaissent au niveau ministériel dans le gouvernement actuel.

"La population québecoise, a-t-il dit, aime l'ordre et ne peut endurer plus longtemps le spectacle du désordre et de l'anarchie que nous offrent les libéraux. La population veut aussi de l'action : il est bon d'étudier mais le rôle d'un gouvernement est d'abord d'agir surtout quand il est en possession de dizaines de rapports préparés aux frais des contribuables au cours des cinq dernières années".

CAUCUS

SUITE DE LA PAGE 1

mandé si les récentes lettres de M. Kierans à Washington feraient aussi partie de la stratégie des libéraux provinciaux et fédéraux, M. Diefenbaker s'est exclamé : "Mais non ! Kierans n'a fait que prendre au pied de la lettre les déclarations faites par M. Pearson en avril 1963 au sujet des relations entre Ottawa et le Québec. M. Pearson lui a indiqué la voie, et M. Kierans a marché dans ce sens."

Le chef de l'opposition, tout en se disant d'accord avec le contenu des lettres de M. Kierans, a manifesté sa désapprobation quant à la façon dont le ministre québécois s'y est pris pour faire connaître ses craintes à Wa4shington.

Il a en outre critiqué les récentes déclarations de M. Claude Wagner au sujet de la Gendarmerie royale. "J'ai toujours constaté, comme avocat ou comme premier ministre, que la Gendarmerie royale fait son devoir consciencieusement. J'ai pour elle le plus grand respect, et je ne peux accepter les critiques de M. Wagner là-dessus."

Qui est le chef ?

Au sujet du caucus lui-même, M. Diefenbaker a déclaré qu'il s'agissait là d'un "premier pas majeur" dans la réorganisation du parti au Québec.

Il a toutefois refusé de commenter les déclarations récentes du député de Sainte-Marie, M. Georges Valade, relativement à sa présence à ce caucus, et il a réitéré son appui au leader de la députation québécoise, M. Théogène Ricard, député de Saint-Hyacinthe, dont il a loué la grande expérience.

"Ma porte et mon esprit sont toujours ouverts à celui qui aura été désigné par le caucus pour représenter les intérêts du Québec dans le parti."

Faisant allusion à l'importance grandissante que semble prendre le nouveau député de Saint-Jean, M. Paul Beaulieu, dans le parti, un journaliste a demandé à M. Diefenbaker qui dirigeait maintenant la députation québécoise.

"Ne lisez-vous pas les journaux ?" lui a demandé le politicien.

"Et vous ?" a rétorqué le journaliste du tac au tac. "Ne savez-vous pas que des rumeurs circulent à ce sujet...?"

"Le chef est celui qui a été élu chef", a tranché M. Diefenbaker, très visiblement mal à l'aise.

On lui a encore demandé s'il entendait confier des responsabilités spéciales à M. Beaulieu. "Il aura les responsabilités qu'on confie à un homme qui a une grande expérience de la vie publique", a-t-il répondu, sans préciser davantage.

Il n'a pas dit non plus si, à son avis, le leader conservateur québécois actuel était assez "fort".

S'adressant quelques minutes plus tard à l'ensemble des délégués, M. Diefenbaker les a invités à se mettre maintenant résolument au travail. "Allons combattre les rouges !" a-t-il lancé à deux ou trois reprises.

Selon M. Diefenbaker, les conservateurs du Québec ont fait un travail formidable dans leur province au cours de la dernière compagne. "Nous avons perdu quelques comtés par peu de voix, mais nous avons augmenté notre vote populaire de 19 à 21%."

LA MÉTÉO

MINIMUM CETTE NUIT: 25
Minimum cette nuit : 5
MAXIMUM DEMAIN: 30

Bureau météorologique du Canada, Dorval. (PCf) — Régions de la Mauricie, du Lac-St-Jean et des Laurentides, nuageux, **avec neige.** Un peu de pluie verglaçante dans les secteurs élevés du Lac-St-Jean. Plus doux. Vent du nord-ouest de 20 milles. Minima et maxima à Ste-Agathe, 5 et 25; à La Tuque et à Chicoutimi, 10 et 25.

Régions de Montréal, de l'Outaouais, des Cantons de l'Est et de Québec, nuageux, avec périodes de temps clair et légères chutes de neige. Plus doux. Vent de l'ouest de 25 milles. Minima et maxima à Montréal, à Ottawa et à Québec, 5 et 25; à Sherbrooke, zéro et 25.

Régions de Baie-Comeau et de Sept-Iles, nuageux avec légères chutes de neige. Doux. Vent du nord de 25 milles, avec bourrasques. Minima et maxima à Baie-Comeau et à Sept-Iles, 30 et 35.

INTERPOL

SUITE DE LA PAGE 1

dre vendredi que son ministère était prêt à coopérer avec les services policiers municipaux et provinciaux dans l'organisation d'un tel service avec ou sans la participation de la Gendarmerie royale.

La suggestion qu'avait faite Me Wagner lors de la récente conférence fédérale-provinciale au sujet de la création d'un interpol canadien avait été reçue assez froidement.

"Nous offrons toute notre collaboration à M. Wagner", a déclaré M. Wishart. "Au Québec, la situation dans le domaine du crime est grave, et M. Wagner lors de la récente de renseignements nécessaires pour y faire face", a-t-il ajouté, en disant que le service de renseignements de l'Ontario était excellent, beaucoup plus perfectionné que celui de la province de Québec.

Le procureur-général ontarien a renouvelé sa proposition de créer un service central de renseignements à Ottawa, qui serait sous la direction de la Gendarmerie royale, mais dans lequel les forces policières provinciales auraient un mot à dire.

NIGERIA

SUITE DE LA PAGE 1

certain nombre de mesures qui tendent à la suspension du fonctionnement des institutions politiques tant fédérales que régionales, telles que les parlements, les gouverneurs, les premiers ministres et les corps politiques régionaux.

Le premier ministre du nord et leader du parti conservateur "Northern Congress", sir Ahmadou Bello, a été tué et de nombreux hommes politiques auraient été condamnés à mort pour corruption.

Le premier ministre de la région ouest, M. Akintola, a été également tué par les rebelles et un gouvernement militaire aurait été établi dans la région. C'est dans ce coin du pays que l'agitation se faisait la plus violente depuis des mois.

Quant à l'est et au centre-ouest, les premiers ministres de ces deux régions auraient été mis en état d'arrestation par les militaires avec lesquels ils auraient cependant coopéré.

A Londres, le gouvernement se montre très inquiet notamment en ce qui concerne l'avenir de l'unité fédérale du Nigéria. La presse britannique se fait l'écho de cette inquiétude en rapprochant la crise nigérienne de celle de la Rhodésie et note que les difficultés nigériennes peuvent donner des arguments à ceux qui redoutent le transfert aux Africains du gouvernement en Rhodésie.

A Ottawa, le ministre des Affaires extérieures, M. Paul Martin, a déclaré samedi que les 612 Canadiens qui se trouvent au Nigéria sont tous sains et saufs. La plupart de ces Canadiens sont des missionnaires.

GREVE

SUITE DE LA PAGE 1

et comité d'étude de ses conséquences financières pour les étudiants.

La FEESQ compte que ses 27,000 membres vont poursuivre leur arrêt de travail tant que le ministère de l'Education n'aura pas abrogé le règlement 1145. Elle ne participera pas non plus à aucun comité d'étude là-dessus avant l'abolition de cette directive.

Les professeurs de l'enseignement spécialisé n'ont aucunement l'intention de déclencher une grève de sympathie pour soutenir les revendications des quelque 27,000 étudiants qui viennent de quitter leurs cours.

Ils ne franchiront pas toutefois les lignes de piquetage là où les étudiants en organiseront.

Les professeurs esitment que les étudiants ont parfaitement raison de se plaindre des modifications apportées par le ministère au calendrier de l'année scolaire et de se plaindre de ne pas avoir été consultés dans cette affaire. Mais les professeurs estiment qu'ils n'ont pas à se prononcer sur les moyens qu'ont choisis les étudiants pour faire valoir leurs revendications.

Telle est la position du Syndicat des professeurs de l'Etat du Québec, exposée par M. Paul Doyn au cours d'un entretien téléphonique ce matin. "Les étudiants ont pris leurs responsabiiltés. Quant à nous, nous ne sommes pas en grève et nous sommes disposés à donner nos cours, a-t-il dit. Mais il est évident qùue les professeurs ne peuvent se permettre de forcer une ligne de piquetage dressée par les étudiants.. Non seulement nous exposerions-nous à une certaine forme de violence : nous compromettrions toute l'atmosphère qui doit entourer les relations entre les professeurs et les étudiants à l'école."

Les bourses : aucune confiance

L'éventualité que des bourses soient accordées en contrepartie de l'allongement de l'année scolaire n'inspire aucune confiance aux dirigeants de la FEESQ, mécontents du système actuel de bourses : ils les jugent insuffisantes et ne prévoient aucun changement prochain là-dessus.

Par ailleurs, des rumeurs veulent qu'on soit à la veille d'une refonte du système provincial de bourses d'études, mais que M. Gérin-Lajoie ne puisse s'en prévaloir tant qu'il n'aurait pas eu l'assentiment du ministre des Finances et premier ministre Jean Lesage.

Er. outre, le bureau provisoire de la FEESQ s'est dit grandement déçu de l'explication donnée par M. Gérin-Lajoie à la conférence de presse qui a suivi leur rencontre samedi, comme quoi 23 groupements avaient été consultés avant l'adoption du règlement 1145. La FEESQ s'étonne que les premiers intéressés, les étudiants, n'aient pas eux, été consultés avant coup. Enfin, le bureau de la FEESQ estime que l'appel lancé par M. Gérin-Lajoie aux parents, les incitant à pousser leurs enfants à se rendre aux cours aujourd'hui, "dénote un paternalisme que nous n'acceptons pas".

On sait que par ailleurs, plusieurs autres groupements d'étudiants ont assuré la FEESQ de leur appui et que certains ont même promis de participer à diverses marches et manifestations issues de la grève. La première de celles-ci doit se dérouler aujourd'hui : les élèves de l'Institut de technologie de Vaudreuil, de la Cité des jeunes, doivent marcher jusqu'à la résidence de M. Gérin-Lajoie en cette localité. On projette une autre manifestation pour vendredi à Montréal.

Surtout, on prévoit une marche sur Québec le jour de l'ouverture de la session de l'Assemblée législative, soit le 25 janvier (et non pas le 24 comme cela avait été annoncé par erreur). Il se peut que les étudiants de l'université Laval et des collèges classiques de Québec participent à cette manifestation.

Outre l'UGEQ (Union générale des étudiants du Québec), l'AGEUM (Association générale des étudiants de l'Université de Montréal) et la FAGECQ (Fédération des associations générales des étudiants des collèges classiques), l'Union des normaliens a promis son appui.

Exception à Granby

GRANBY (RR) — Même si 27,000 étudiants des écoles techniques du Québec sont entrés en grève ce matin, les 267 élèves de l'Ecole des métiers de Granby sont en classe aujourd'hui.

M. Bertrand Dumont ,président de l'Association des étudiants à cette école a fait savoir hier soir qu'un vote avait été pris au début de la semaine. Il a eu pour résultats que 179 élèves s'étaient prononcés contre la grève ; 85 en faveur et que trois étudiants s'étaient abstenus de voter.

Lignes de piquetage

TROIS-RIVIERES (F.G.) — Les douze mille étudiants, fréquentant l'Institut de technologie de la Mauricie, l'Ecole de papeterie de Trois-Rivières, ainsi que les instituts technologiques à Victoriaville, Drummondville et Nicolet ont décidé de dresser des lignes de piquetage aux portes des écoles de technologie à chacun de ces endroits, ainsi qu'à l'Ecole de papeterie de Trois-Rivières. Le président du groupe d'étudiants, M. Yvon Légaré, de Saint-Raymond, comté de Portneuf, étudiant à l'école de papeterie, de même que son confrère, M. Paul Pinard, de Nicolet, indiquent qu'un piquetage en règle se maintiendra.

Quant à MM. Jean-Paul Morrisset, directeur de l'Institut de technologie, et son adjoint, M. Marcel Bornais, ils disent n'avoir pas entendu parler d'une grève des étudiants dans leur institution, que personne ne les en a avisés. Pour leur part, les enseignants ont reçu l'ordre de se tenir sans faute à leurs postes, à l'heure normale.

M. GERIN-LAJOIE

SUITE DE LA PAGE 1

d'une "condition nécessaire, d'une étape préalable à la coordination des différents éléments du système scolaire, tant au niveau secondaire qu'au niveau pré-universitaire et technique".

Le "nouvel horaire", de poursuivre le ministre, "réduisant de 35 à 30 le nombre d'heures hebdomadaires consacrées aux activités dirigées, augmentera la part de temps que les élèves doivent consacrer, avec l'aide de leurs maitres, au travail personnel, sans qu'il soit nécessaire pour autant d'amputer le programme de cours et d'atelier". Et de souligner également que le nouvel horaire hebdomadaire "permet de faire servir pour un plus grand nombre d'élèves l'équipement scolaire de l'enseignement spécialisé".

Invitation aux étudiants

Selon M. Gérin-Lajoie, même si "le nouveau calendrier oblige à modifier certaines habitudes acquises, les objections des étudiants à son maintien semblent nées surtout d'un manque d'information et d'une interprétation des faits qui minimise systématiquement les avantages de la nouvelle formule".

Enfin, il a mis en garde les étudiants contre "une attitude stérile et irréfléchie qui mettrait en péril non seulement leur année scolaire, mais tout leur avenir. En risquant de sacrifier leur année scolaire, ils compromettraient aussi les possibilités de formation de leurs confrères plus jeunes qui pourraient ainsi se trouver privés de place l'an prochain dans les écoles où ils aspirent à entrer". Il a conclu en lançant aux étudiants un appel à se rendre aux cours aujourd'hui comme d'habitude. Il a lancé aux parents un appel analogue.

Interrogé sur les conflits survenus ces temps-ci entre enseignants et commissions scolaires, M. Gérin-Lajoie s'est dit porté à expliquer cela par "le manque de maturité de notre milieu en ce qui concerne les relations du travail, particulièrement dans le secteur scolaire".

Et de faire remarquer qu'il y avait depuis 1960 dans le secteur scolaire un éclatement, démographique certes, mais aussi des procédures de relations entre instituteurs et commissaires d'écoles. Il a souligné qu'avant 1960, en milieu rural, les enseignants ne pouvaient même pas négocier. Il a ajouté qu'on avait aussi affaire à un éclatement du niveau des salaires et des conditions de travail, et que dans l'esprit des milieux en cause, on vivait sur la lancée des dernières années.

Le ministre a dit espérer que le gouvernement ne soit pas amené à devoir promouvoir une législation nouvelle pour stabiliser les relations entre commissaires d'écoles et instituteurs.

Revenant au sujet principal de sa conférence de presse, M. Gérin-Lajoie a conclu que nous étions à une époque où il importait d'adapter l'enseignement aux exigences de l'industrie. A ce dernier propos, le ministre s'est félicité de ses entretiens avec le ministre de la Main-d'oeuvre, M. Jean Marchand, et son entourage. Il s'est dit confiant d'en arriver bientôt à un accord avec Ottawa en matière d'enseignement des adultes, qui convienne aux aspirations des deux parties.

OFFENSIVE

SUITE DE LA PAGE 1

C'est vers le côté diplomatique du problème que se tournent présentement les observateurs du conflit vietnamien et l'entretien à Saigon du secrétaire d'Etat américain Dean Rusk avec le général Nguyen Cao Ky, premier ministre sud-vietnamien, retient particulièrement leur attention.

"Nous sommes seuls responsables de notre destin. Nulle autre nation n'est habilitée ou en mesure de décider de notre avenir indépendamment de notre propre volonté", a déclaré samedi le général Ky.

"Pour des raisons de solidarité internationale, a poursuivi le premier ministre, nous avons accepté avec gratitude l'aide morale, matérielle, militaire et économique de pays amis, mais nous ne pourrons jamais tolérer aucune ingérence qui soit préjudiciable à notre souveraineté nationale, ni aucune décision qui ne coïncide avec les aspirations de notre peuple".

Après avoir affirmé que l'année écoulée a vu un redressement tant militaire que diplomatique du Sud-Vietnam, le général Ky a souligné: "Le gouvernement et les troupes alliées ont maintenant l'entière initiative des opérations. La guerre a pris un tournant en notre faveur".

D'autre part, l'organisateur de la récente marche pacifiste sur Washington, M. Sanford Gottlieb, a déclaré à son retour d'une seconde tournée de prise de contact avec les représentants du Nord-Vietnam et du Front national de libération du Sud-Vietnam à Paris et Alger, que l'offensive de paix américaine avait, pour la première fois, atténué les soupçons portés par Hanoï et le Front national de libération sur la sincérité du désir de paix de Washington.

M. Gottlieb a souligné que malgré les déclarations officielles et les diatribes de la presse et de la radio nord-vietnamiennes, ses interlocuteurs considéraient le retrait des forces américaines du Sud-Vietnam comme un "principe" à discuter au cours des négociations, et non comme un "préalable" à la négociation. Mais, a-t-il ajouté, "la première bombe qui tomberait au Nord-Vietnam tuerait l'offensive de paix".

Voeu de paix du pape

Le pape Paul VI a rappelé hier son récent message de paix. "Nous voulons demander au Seigneur, a-t-il dit, de bénir les nombreux hommes d'Etat qui ont réservé un écho favorable à Notre appel de Noël pour une trêve au Vietnam et pour l'ouverture de négociations susceptibles de régler un conflit qui menace l'équilibre du monde. Nous prions, a ajouté le Souverain Pontife, pour que les efforts en cours visant à amorcer des négociations en vue d'une paix juste et loyale aient une issue positive".

HANOI

SUITE DE LA PAGE 1

plans d'extension de la guerre au Sud-Vietnam", déclare notamment l'agence nord-vietnamienne d'information, qui ajoute en conclusion : "Ces calomnies ne tromperont personne, mais révéleront au contraire à l'opinion publique le vrai visage de l'impérialisme américain".

On peut rapprocher de cette déclaration celle d'un professeur américain revenu récemment d'une mission de paix non autorisée au Nord-Vietnam et selon lequel Hanoï aurait retiré ses troupes du Sud-Vietnam en réponse à l'offensive de paix du président Johnson.

M. Staughton Lynd, qui enseigne l'histoire à Yale, a dit fonder cette opinion sur une entrevue qu'il a eue le 5 janvier avec le premier ministre du Nord-Vietnam, M. Pham Van Dong, et sur des articles parus dans la presse américaine. Au cours de son entrevue de 90 minutes avec Pham, dit-il, le premier ministre a nié carrément que des troupes nord-vietnamiennes combattent aux côtés du Vietcong dans le Sud. Lynd a d'abord été intrigué par cette affirmation, mais les nouvelles indiquant l'absence de contacts avec des troupes nord-vietnamiennes depuis avant la trêve de Noël pourraient indiquer une réaction favorable de Hanoï aux ouvertures de paix des Etats-Unis.

A Saigon, cependant, les autorités ont retardé pour une deuxième fois la libération de 20 prisonniers de guerre "nord-vietnamiens" annoncés officiellement il y a cinq jours par le ministère des Affaires étrangères de Saigon. Les modalités de libération des prisonniers au 17e parallèle semblent avoir soulevé des réserves de la part des représentants à Saigon de la Croix-Rouge internationale. Ces derniers auraient préféré que cette libération se fasse sans bruit par l'intermédiaire d'une tierce puissance plutôt qu'avec fanfare, en présence des journalistes.

Appui à MM. Kierans et Lévesque

La Chambre de commerce de Magog appuie les ministres Eric Kierans et René Lévesque dans les positions qu'ils ont prises, le premier au sujet du contrôle des investissements et des nouvelles politiques annoncées par les Etats-Unis dans ce domaine, et le second dans la réforme qu'il propose au régime des allocations familiales.

L'organisme a fait parvenir des lettres de félicitations à ces deux ministres et demandé à la Chambre de commerce des Cantons de l'Est, de même qu'à celle de la province, d'endosser ouvertement ces positions "pour que le public en général se rende compte de la portée de ces interventions".

Ayant pour devise "Expansion et civisme", la Chambre de commerce de Magog souligne que le Canada tout entier doit, tant dans sa politique intérieure qu'extérieure, se montrer prévoyant, ferme et conscient des problèmes de l'heure.

Tout en soulignant que les positions adoptées par MM. Kierans et Lévesque sont "vraiment bénéfiques pour le bien de la collectivité", l'organisme note qu'il est du ressort des chambres de commerce de se montrer vigilantes dans toute question de politique sociale ou économique.

Mise en candidature du parti libéral dans St-Jacques

En vue des prochaines élections provinciales, le parti libéral tiendra sa première assemblée de mise en candidature pour le district de Montréal, le mercredi 2 février dans le comté de St-Jacques.

Deux autres candidats ont déjà été choisis dans le district de Québec : M. Léandre Proteau, de Disraëli, est candidat libéral officiel dans Wolfe; et M. Jos.-Luc Roy, de La Guadeloupe, est candidat dans Frontenac.

A Riv.-du-Loup

La Commission d'urbanisme de Rivière-du-Loup était récemment saisie d'une demande de permis de la part des Frères des Ecoles Chrétiennes.

Les plans soumis sont pour la construction d'une bâtisse en forme de T devant servir de procure et de résidence à l'institution.

Elle coûterait environ $100,000 et serait érigée à proximité de la Cité des jeunes.

Christine Keeler se sépare après 3 mois

LONDRES. (AFP) — Christine Keeler, la célèbre héroïne de l'affaire Profumo-Ward, qui défraya la chronique en 1963, s'est séparée de son mari, M. James Levermore, après trois mois d'une vie conjugale mouvementée, apprend-on à Londres.

La rupture est intervenue la nuit dernière après que M. Levermore, 24 ans, eut quitté, en emmenant tous ses efferts, le bungalow qu'ils habitaient à Wokingham. Christine, 23 ans, qui attend un bébé pour juillet prochain, est partie à son tour pour se rendre auprès de sa mère.

Expliquant les raisons de la séparation, Christine a révélé qu'elle et son mari s'étaient déjà brouillés à plusieurs reprises, quittant chacun deux fois leur domicile conjugal.

"Nous n'arrivions pas à nous mettre d'accord pour sortir le soir avec des amis et pour les inviter chez nous. Nous nous disputions également au sujet de l'argent pour faire le marché et des factures de gaz et d'électricité", a-t-elle ajouté.

Christine s'est dit heureuse d'attendre un enfant et a exprimé sa volonté de le garder. "Il est à moi et je ne laisserai pas Jimmy me l'enlever. Le bébé est maintenant ma seule raison de vivre."

On ne sait pas toutefois si Christine réclamera le divorce.

Par ailleurs, une autre des filles impliquées dans la célèbre affaire Profumo, la blonde Mandy Rice-Davies connait actuellement des difficultés. Elle est mentionnée comme "complice" dans une poursuite en divorce intentée par la baronesse Vivian Elizabeth Cervello contre le baron Pierre Cervello. "C'est un bon ami," s'est contentée de dire la jolie Mandy, âgée de 20 ans.

Une étudiante est tuée dans un accident

CAP-DE-LA-MADELEINE. (PC) — Mlle Lise Bellemare, âgée de 14 ans, a perdu la vie ce matin lorsqu'elle a été heurtée par un autobus de la compagnie Carrier & Frères.

L'étudiante se rendait à l'école lorsque l'accident est survenu à l'intersection des rues Montplaisir et St-Laurent.

DANSEZ
Fox Trot, Cha-Cha, Rumba, Etc.
15 Leçons $7.50
ST-MICHEL Tél. 721-9231
Angle PIE-IX et JEAN-TALON
ÉCOLE DE DANSE ARTHUR MURRAY

DANSEZ
Fox Trot, Cha-Cha, Rumba, Etc.
15 Leçons $7.50
CHOMEDEY Tél. 688-2395
736 boul. LABELLE
ÉCOLE DE DANSE ARTHUR MURRAY

DANSEZ
Fox Trot, Cha-Cha, Rumba, Etc.
15 Leçons $7.50
CENTRE-VILLE Tél. 849-2333
410 est, rue RACHEL
ÉCOLE DE DANSE ARTHUR MURRAY

DANSEZ
Fox Trot, Cha-Cha, Rumba, Etc.
15 Leçons $7.50
L'EST de la VILLE Tél. 254-4661
9619 est NOTRE-DAME (Geo. V)
ÉCOLE DE DANSE ARTHUR MURRAY

MM. les détaillants,

VOICI UN ENDROIT UNIQUE POUR VOS AFFAIRES: À L'INTERSECTION SHERBROOKE ET PEEL

La raison? Le Cartier est le coeur d'une forte concentration de familles à revenu élevé. En plus, la population du Cartier, composée de 181 locataires à haut revenu, constitue un marché intégré déjà à votre disposition. Des boutiques de choix sont maintenant offertes à chaque catégorie de commerce au détail. Pour renseignements, téléphonez à 845-0442 ou 866-3841 (poste 41).

le CARTIER Une réalisation de ACI Property Corporation Development

LA PRESSE

BUREAUX ET REDACTION 849-4711 / LIVRAISON A DOMICILE 849-1138

MONTREAL, LUNDI 17 JANVIER 1966 — 82e ANNEE — No 13

Un cargo russe perce un chenal à un compatriote sur le fleuve

C'est de Moscou qu'est venu l'ordre à l'"Indigirka" de se transformer en brise-glace pour l'occasion

par Denis Masse

Si les brise-glace canadiens ne peuvent faciliter l'avance des océaniques dans les glaces du St-Laurent pour ne pas déplaire au port de Halifax qui continue de considérer la navigation d'hiver comme une menace à ses affaires commerciales, il est au moins une ligne de navigation étrangère qui ne s'est pas laissé rebuter par cette anomalie de notre économie nationale.

Cette ligne, bien sûr, est celle des navires soviétiques qui depuis deux ans relient les principaux ports d'Europe à la métropole du Canada . . . en plein hiver !

Samedi donc, les Russes ont mis en pratique l'ingénieux stratagème qu'ils avaient imaginé pour éviter que leurs vaisseaux ne restent prisonniers des embâcles qui ceinturent le port de Montréal. Ce truc se concrétise dans la navigation deux par deux.

C'est donc d'après les instructions reçues directement de Moscou que le cargo "Indigirka", gagnant de la canne à pommeau d'or à Montréal dès le 1er janvier, a rebroussé chemin en plein lac St-Pierre pour ouvrir une voie navigable à un autre navire russe, le "Volkhovges", qui cherchait à rallier la métropole.

Après avoir été immobilisé pendant près de 24 heures au large de Contrecoeur, l'"Indigirka" avait fini par se dégager seul, vendredi après-midi, et continuait sa route sans trop de difficultés lorsque, parvenu dans le lac St-Pierre, samedi matin, son commandant, le capitaine Pinejaninov, recevait l'ordre d'attendre le "Volkhovges" venant en sens contraire et de bien vouloir l'escorter dans son voyage vers Montréal.

Bien que l'"Indigirka" eût éprouvé lui-même de sérieuses difficultés à percer l'embâcle isolant le port de Montréal, force lui fut de rebrousser chemin et de reconduire son compatriote aux portes du havre montréalais.

Ce qu'il fit dans la journée de samedi. Mais il lui restait de continuer sa route vers le golfe St-Laurent et c'est le soir même qu'il atteignait enfin le port de Québec.

Déjà, l'an dernier, lorsque le cargo "Volkhovges" était resté prisonnier des glaces à Montréal pendant 25 jours, les autorités de cette ligne soviétique avaient annoncé qu'elles verraient elles-mêmes à percer le chenal du St-Laurent si nos brise-glace ne pouvaient être utilisés à cette fin.

Il avait été question que l'"Indigirka" se fasse accompagner sur le fleuve par un brise-glace soviétique, mais la Commission du port de Halifax s'était empressée de loger une plainte au ministère canadien des Transports pour enrayer ce projet.

L'"Indigirka" n'a pas eu besoin d'une brise-glace soviétique : il est sorti seul de l'impasse !

Cette année encore, l'organisme de Halifax est revenu à la charge en décriant le projet des Russes de naviguer cet hiver sur le fleuve St-Laurent. Le secrétaire, M. Ray March, a déclaré que le va-et-vient des navires russes pourrait bien avoir des effets néfastes sur les conditions de la glace dans le fleuve!

Ça les regarde, a-t-il dit, mais si l'on permet à qui que ce soit

Voir CARGO, en page 6

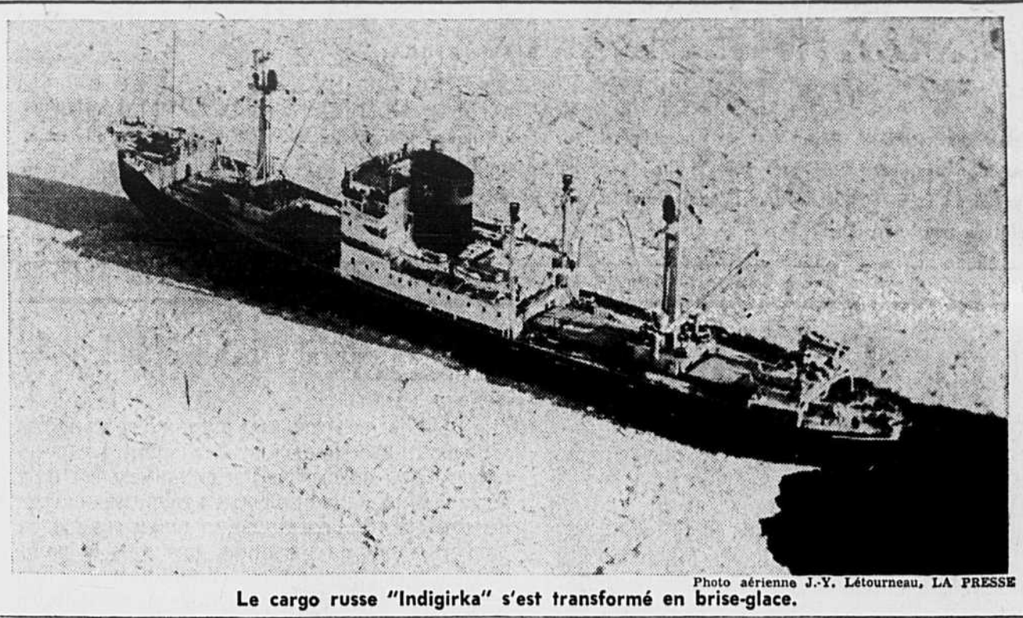

Photo aérienne J.-Y. Létourneau, LA PRESSE

Le cargo russe "Indigirka" s'est transformé en brise-glace.

Les inondations: statu quo à Repentigny, amélioration à Pointe-aux-Trembles

Les brise-glace sont au travail sur le fleuve, mais on signale quand même une hausse légère du niveau de l'eau

par Albert Tremblay

L'eau continue de monter à un rythme régulier dans le port de Montréal et les spécialistes de l'Office du chenal du St-Laurent continuent aujourd'hui à jeter un oeil inquiet à l'échelle d'étiage qui indique constamment les variations du niveau moyen de l'eau dans le voisinage des principales installations portuaires.

La hause constante de l'eau dans le port de Montréal s'est cependant considérablement atténuée au cours de la nuit et l'on espère que les brise-glace "N.B. McLean" et "Ernest Lapointe" pourront briser l'embâcle avant que le niveau du fleuve atteigne la cote d'alerte qui se situe à environ 54 pieds.

Ce matin, le niveau moyen du fleuve était de 48 pieds dans le port, soit 13 pieds de plus que le niveau normal. Même si on surveille très attentivement le comportement du fleuve, on ne craint pas pour le moment d'inondations sérieuses. En fait, il faudrait que le niveau de l'eau dépasse les cinquante pieds pour que les populations riveraines aient raison de s'alarmer.

La lutte se poursuit

Pendant ce temps, dans le voisinage de Sorel la lutte se continue contre l'embâcle, la première à paralyser complètement le fleuve depuis Montréal jusqu'au lac St-Pierre.

Le "N.B. McLean" et le "Ernest-Lapointe" travaillent d'arrache-pied tout près de l'île St-Ours, un peu en amont de Sorel, mais on doute que les deux brise-glace soient en mesure de rallier la métropole avant quelques jours. Le "McLean" forme le "fer de lance" du duo tandis que le "Lapointe" s'occupe principalement d'élargir la faille que crée difficilement son prédécesseur dans un banc de glace qui atteint huit pieds d'épaisseur à certains endroits.

Un troisième brise-glace du gouvernement fédéral, le "Montcalm", poursuit un travail de déblaiement dans le lac St-Pierre. Le "Saurel", lui, est actuellement immobilisé dans le port de Sorel où il doit prendre chargement de bouées de signalisation.

Hausse et . . . baisse

Les employés du port de Montréal ne sont pas les seuls à suivre avec intérêt les variations du niveau du fleuve St-Laurent.

A Repentigny et à Pointe-aux-Trembles les populations riveraines s'inquiètent. Pourtant, et malgré le fait que l'eau se soit sensiblement élevée dans le port de Montréal, la scituation ne s'est pas agravée à Repentigny tandis qu'à Pointe-aux-Trembles ont enregistrait ce mati nune nette amélioration de la situation.

A Repentigny, les résidants de l'île Lebel demeurent dans l'impossibilité de regagner leur foyer, mais l'eau se maintient à environ 3 pieds de la hauteur moyenne des fondations

Voir INONDATIONS, page 6

photos René Picard, LA PRESSE

Les résidants de Repentigny menacés par l'inondation

Cette remorque à demi noyée sur la presqu'île où l'avait laissée son propriétaire et ces arbres, émergeant des eaux recouvertes de glace qui se sont avancées jusqu'au seuil d'une maison sise loin en retrait du lit du St-Laurent, illustrent bien l'ampleur de l'inondation qui menaçait encore les résidants de Repentigny, à l'est de la métropole, au cours de la fin de semaine. Bien qu'il ait baissé, le niveau des eaux pourrait connaître une recrudescence avant que les brise-glace puissent démanteler l'énorme embâcle dont la formation, en aval de Montréal, a provoqué des inondations d'importances diverses dans la municipalité précitée et Pointe-aux-Trembles, où quelque dix familles ont évacué leur logement la semaine dernière.

Le bris de deux conduites d'eau cause des inondations

Une conduite d'eau s'est brisée, vers 5 h. 20 samedi matin, à l'angle du boulevard Henri-Bourassa et de la rue Peloquin, et au moins quatre sous-sols ont été inondés.

Les pertes semblent considérables. Les meubles et des vêtements ont été endommagés au sous-sol de la résidence de M. Rosaire Mongeau, au 10603, rue Peloquin, chez M. Jean-Baptiste Folchitto, au 10591, rue Peloquin, chez M. Hector Fiset, au 10629, rue Peloquin ainsi que chez M. Armand Auger, au 10614, rue St-Charles.

L'eau a monté jusqu'à quatre pieds de hauteur dans les sous-sols des deux premiers, et à moins de six pouces chez les autres. L'eau s'est répandue sur une distance de près de 500 pieds.

Par ailleurs, le gel a causé le bris d'une conduite d'eau, vers 8 h. 30 hier matin, en face du 2044 rue Masson. L'eau s'est répandue sur le trottoir et dans la rue, sur une bonne distance, mais aucun dommage n'a été causé aux maisons avoisinantes. La situation est redevenue normale environ 30 minutes plus tard, après que la voirie municipale eut réparé la conduite d'eau et r ndu du sel sur les trottoirs e dans la rue.

Des bandits volent $25,000 dans une banque et échangent des coups de feu avec la police

Un vol à main armée a été suivi d'une fusillade entre policiers et bandits ce matin au centre commercial Plaza de Greenfield Park peu avant 10 h.

Peu avant l'ouverture de la banque, trois bandits ont fait irruption à l'intérieur après avoir cracassé la vitre de la porte en tirant des coups de feu. Ils se sont emparés de cinq sacs d'argent contenant environ la somme de $25,000.

Au même instant, un chauffeur de taxi, M. Roger Boucher, témoin de l'attaque des cagoulards, alertait la police locale. Le sergent Jacques Dionne et le détective Lucien Boyd, au volant de la voiture privée du directeur de la police, J. A. Poulin, se sont rendus sur les lieux mais ils ont été reçus par les bandits au moment où ceux-ci s'apprêtaient à changer de véhicule à l'arrière des établissements commerciaux.

L'auto du chef Poulin a été trouée de plusieurs balles dont quelques-unes se sont logées dans le pare-brise, le radiateur et les pneus. Heureusement, personne n'a été blessé.

Les voleurs ont réussi à prendre la fuite sous le feu des balles de la police, qui a répliqué. Les routes environnantes ont été bloquées et l'on croit que les fuyards se sont réfugiés quelque part sur la rive sud. L'auto dans laquelle ils ont pris la fuite a été retrouvée, mais sans les occupants. L'enquête se poursuit.

Conflit pédagogique au studio 5316

En marge des graves conflits qui secouent présentement les cadres de plusieurs commissions scolaires à travers la province de Québec, vient s'ajouter celui d'une maison de haut savoir, impliquant la direction du Studio 5316 Inc., à Montréal, et les élèves et professeurs des classes de décoration et de graphisme publicitaire (1ère et 2e années).

Selon un communiqué émis par les élèves du cours d'éducation visuelle, le conflit semble reposer sur une question de méthodologie nouvelle, prônée par le rapport Parent.

Il en serait résulté plusieurs démissions, soit celles des professeurs Pierre Foisy, Fernand Langlois, Denis Jones et Gilles Robert, vice-président du comité pédagogique et directeur de la section de graphisme publicitaire.

Ces démissions, justifiées par un geste de solidarité, auraient fait suite au congédiement de M. Gilbert Marion, directeur et professeur de la section d'éducation visuelle.

Toujours selon la même source d'information, à la rentrée des classes, au début de janvier, les élèves concernés n'ont pu reprendre leurs cours . . . faute de professeurs.

L'explication du directeur de l'école, M. Pierre Leblanc, n'étant pas jugée suffisante,

Voir CONFLIT en page 6 . .

PRENEZ LE PLUS COURT CHEMIN VERS UNE MEILLEURE TRANSACTION

LA SPECTACULAIRE Rambler '66

Une transaction bien faite est toujours signée

Moussette AUTOMOBILE LTÉE

4747 JEAN-TALON EST — 729-5287

POURQUOI il est important DE CHOISIR l'endroit où acheter un APPAREIL AUDITIF

Expérience : Nous sommes au service des Montréalais depuis 27 années . . . le total des années d'expérience en ajustement d'appareils auditifs de nos conseillers s'élève à plus de 30.

Vérification adéquate : C'est le seul bureau de Montréal en mesure d'accomplir une évaluation audiométrique complète de prothèse auditive par la parole et à l'aide de tests scientifiques sur la personne.

Appareils de la meilleure qualité : Nous vendons les appareils MAICO — la marque la plus respectée — MAICO fabrique 95% des audiomètres en usage par les médecins, hôpitaux, l'industrie et les gouvernements en Amérique du Nord . . . DEMANDEZ A VOTRE MEDECIN . . . il connaît les appareils MAICO.

Service : Un rayon complet de service d'appareils auditifs — le meilleur du Canada — exécute la plupart des réparations pendant que vous attendez.

Nous nous spécialisons en appareils auditifs, c'est là notre seule occupation !

Maico SERVICES AUDITIFS

1529 ouest, rue Sherbrooke, Montréal WE. 5-5293

. . . . Succursale : 1010 est, rue Ste-Catherine, porte 308 — VI. 9-6440 . . . .

CHEMISES de 1ère qualité pour classeurs

Avec l'onglet à droite ou à gauche

Format lettre — Prix régulier

$3.00 le cent — SPECIAL, le cent $2.25 ou $20.75 le mille

Format légal — Prix régulier

$3.75 le cent — SPECIAL, le cent $2.85 ou $25.50 le mille

"Votre centre d'achats d'articles de bureau"

LIBRAIRIES Pilon STATIONERS INC.

LA PLUS GRANDE CHAINE DE LIBRAIRIES DE L'EST DU CANADA

750 Beaubien 273-9501

8559 St-Laurent 381-6261

900 E. Mt-Royal 524-3081

851 Décarie St-Laurent 748-7961

Examen de la vue Verres de contact

L. A. Betournay, O.D.

G. Boisvert, O.D. S. R. Crone, O.D.

OPTOMETRISTES

Simpson

En ville, au septième 842-3241 – poste 676

Fairview-Pointe Claire, le promenoir 697-4870 – poste 242

"Faites comme moi"

ÉPARGNEZ en 1966

Accumulez de bonnes réserves

LA BANQUE D'ÉPARGNE

DE LA CITÉ ET DU DISTRICT DE MONTRÉAL

69 succursales ouvertes tous les soirs de 7 à 8h.

BANDE HERNIAIRE

"DEUX DANS UNE"

"SPORTER"

Une exclusivité de la Pharmacie Montréal

Pour le contrôle de la hernie

— Le tampon ajustable ne se déplace pas, maintient fermement la hernie, lavable et hygiénique, ne glisse pas.

EN MANIERE DE PROTECTION — Le tampon de sûreté protège le côté sain. La plupart des personnes affligées de hernie double n'ont souffert au début que de hernie simple. Il est donc nécessaire de porter une bande qui garantisse une certaine protection au côté sain. Les bandes doubles portent deux tampons herniaires — PRIX : $14.95

EXPERTS A VOTRE SERVICE — Essayage dans nos salons privés sans aucuns frais.

CHOIX COMPLET DE BANDES, CORSETS, SUPPORTS, ETC.

Obtenez exactement ce que votre médecin prescrit ! Cueillette et livraison des prescriptions jour et nuit sans frais additionnels. 845-7251

Stationnement gratuit ½ heure avec achat de $1.00 rue St-André au sud de Ste-Catherine

Nous vendons les chaises roulantes

PHARMACIE MONTREAL DUQUET & DUQUETTE PROPS

La plus grande Pharmacie de Détail au Monde

CONSACREZ PLUS DE TEMPS A VOTRE FAMILLE

Madame, sachez vous débarrasser des corvées accablantes; confiez votre lessive aux experts de la maison JOLICOEUR ! Toute la famille en profitera !

COMPOSEZ LA. 1-2161

DEPUIS 1907 Jolicoeur

100 CAMIONS "bleu et blanc" pour mieux vous servir

SUCCURSALE AU CENTRE D'ACHATS ROCKLAND

LA PRESSE

LE PLUS GRAND QUOTIDIEN FRANÇAIS D'AMÉRIQUE

La "PRESSE", telle qu'établie par l'honorable Trefflé BERTHIAUME, est une institution irrévocablement dévouée aux intérêts canadiens-français et catholiques. Indépendante des partis politiques, elle traite tout le monde avec justice, protège les petits et les faibles contre les grands et les forts, lutte pour le bien contre le mal, tient plus à éclairer qu'à gouverner, fait rayonner la vérité par son puissant service d'information, est le champion des réformes pouvant améliorer le sort des classes sociales.

MONTREAL, LUNDI 17 JANVIER 1966 — 82e ANNEE — No 13

D'un Parlement à l'autre

DE LA session qui débute demain à Ottawa pourra sortir le meilleur et le pire, comme de la boîte de Pandore qui contenait à la fois tous les biens et tous les maux et au fond de laquelle on trouva l'Espérance . . .

En période de gouvernement minoritaire, il faut en quelque sorte s'attendre à tout. Les sessions précédentse, surtout la dernière, ont servi d'exemples sous ce rapport. Elles ont montré notamment que le pouvoir, ébranlé jusque dans ses fondements par ses propres maladresses, parvient quand même à faire passer de bonnes lois et à assurer la marche de l'administration. Du strict point de vue matériel le pays ne s'en porte pas plus mal, puisque sa croissance économique ne souffre pas (encore) de ralentissement.

Certains indices d'essoufflement portent toutefois à croire que dans un proche avenir, les progrès réalisés au cours des dernières années pourraient être annulés par certaines poussées inflationnistes qu'il faudra juguler. Cela devrait être l'une des principales préoccupations du gouvernement actuel.

Mais il en aura d'autres, s'il tient à rétablir l'unité du pays sur de nouvelles bases. Sans se départir d'une certaine souplesse, pour assurer sa simple survie il devra opposer un cran d'arrêt à ce qu'on appelle, dans les milieux fédéraux, "l'érosion du pouvoir central". Déjà, l'opération "résistance" est amorcée. Avec des hauts et des bas, elle se poursuivra sans doute pendant cette session. Il sera intéressant d'en suivre l'évolution.

Du point de vue de la répartition quantitative des forces, ce Parlement ressemble presque comme un frère au précédent. Sans forcer les mots, on peut dire qu'entre les deux s'est déroulée une élection inutile. Il reste toutefois qu'au sein du gouvernement comme de l'opposition, le dernier scrutin a permis le retour en scène de parlementaires de valeur, de même que la montée de nouveaux éléments susceptibles d'apporter une riche contribution aux débats.

Le moins que l'on puisse souhaiter, c'est que l'ère des controverses autour des scandales ait pris fin avec le dernier Parlement. Le mécanisme de la discussion parlementaire est déjà assez vieillot, sans que l'on en ralentisse encore les rouages. Si l'on veut que notre régime de gouvernement ne s'effondre pas sous le poids des énormes tâches qui l'attendent, il faudra que la modernisation de la procédure parlementaire se poursuive sans relâche pendant la session qui commence demain.

Car aux législations nouvelles que l'on devra examiner s'ajoutent celles qu'on a laissées en plan lors de la dernière session. Ce n'est certes pas en quelques jours de débats que l'on pourra trancher, par exemple, les mille et une difficultés de la nouvelle répartition des circonscriptions électorales à travers le pays. Au pouvoir comme dans l'opposition, chaque député trouvera d'excellentes raisons de s'opposer à ce que l'on réduise (et encore plus que l'on annule) ses possibilités de réélection.

Après quatre ans d'attente, les recommandations d'une commission royale d'enquête sur le transport ferroviaire n'ont pas encore été traduites en législation. De toute nécessité, la revision de la Loi des Banques, amorcée l'année dernière, devra être reprise et achevée au cours des prochains mois. Certaines promesses électorales, telles celles qui ont trait à l'augmentation des pensions de vieillesse, seront à coup sûr soulevées par l'opposition dès les premières semaines. Pour satisfaire une opposition acharnée, il faudra également mettre en oeuvre le mécanisme de la "guerre à la pauvreté" et esquisser les plans d'établissement de l'assurance-maladie.

Mais l'opposition, assagie — tout comme le gouvernement — par les dernières élections, ne se contentera pas de ce menu refroidi. Elle exigera une nourriture législative nouvelle, à la mesure des besoins grandissants du pays. C'est devant ce défi que le deuxième gouvernement minoritaire de M. Pearson pourra manifester sa valeur.

Cyrille FELTEAU

En tête du palmarès

NE DITES PAS toujours que le Québec est en retard, c'est bête à la fin. En outre, c'est faux ! A certains égards, en tout cas. Quatre exemples : on vient de procéder à la mise en chantier de l'Institut de recherches cliniques de Montréal (direction Dr Jacques Genest). Les travaux sur les causes de l'hypertension qu'on y fait (présentement à l'Hôtel-Dieu) sont universellement connus et réputés et une fois dans ses meubles, l'Institut connaîtra un essor exceptionnel. Le laboratoire de science neurologique de l'Université de Montréal (direction : Dr Jean-Pierre Cordeau) est de loin celui qui fait pleine autorité au Canada et sa vocation sera bientôt internationale. Dans le domaine de l'endocrinologie pédiatrique, notre Hôpital Sainte-Justine non seulement est en avance sur l'ensemble du pays, mais constitue le type parfait du centre de recherches qui se veut à l'avant-garde de l'exploration scientifique. Le quatrième exemple, on le découvre dans l'hommage qui vient d'être rendu au professeur Albéric Boivin, de l'Université Laval, qui reçoit le Prix David 1966.

Lauréat de la province par deux fois antérieurement, M. Boivin s'inscrit comme l'autorité la plus authentique du Canada en matière d'optique, science qui est en voie de connaître un essor aussi étonnant (et bénéfique) que celui de la physique atomique. M. Boivin ne s'est pas satisfait d'oeuvrer en vase clos. On lui doit, avec la collaboration de Laval, la création du laboratoire d'optique et d'hyperfréquences (micro-ondes) qui, aujourd'hui, occupe quinze chercheurs. Et demain, le double.

Dans le domaine de la science pure, Québec est donc au tout premier plan et les quatre cas ici signalés illustrent deux vérités : nous avons des chefs de file absolument remarquables et dès qu'on leur vient en aide (apport gouvernemental) les progrès accusent des bonds prodigieux. Aujourd'hui, le professeur Boivin est à l'honneur. Nos félicitations.

Notons la "résurrection" du vocable "Prix David". Les prix de la province continueront d'être accordés mais le Prix David récompensera désormais, chaque année, des travaux tout à fait exceptionnels. Ceux qui ont rejeté dans l'ombre l'appellation de même que le souvenir d'Athanase David ont agi avec une mesquinerie aussi déplorable que grossière. L'erreur, enfin, est réparée et le professeur Albéric Boivin se place en tête d'un palmarès dont le prestige ne cessera plus de grandir.

Roger CHAMPOUX

L'année du déblocage

UNE ANNONCE parue récemment dans un journal demandait des instituteurs et des institutrices de français pour le "Protestant School Board" de Montréal. Parmi les conditions que doivent remplir les candidats et les candidates, on relève celles-ci : 1) avoir une formation pédagogique ; 2) avoir au moins 3 ans d'expérience dans l'enseignement.

Voilà au moins un indice. Les écoles prennent le français au sérieux; elles entendent se pourvoir du personnel capable d'instruire les enfants dans la langue de la majorité. En dehors des écoles, la curiosité pour la langue française n'a jamais été aussi grande. Beaucoup d'adultes apprennent le français.

Comment ne pas sursauter, toutefois, devant cette statistique : moins de 1,000 enfants sur les 65,000 écoliers qui fréquentent les écoles protestantes font leurs études en français !

Ces chiffres sont donnés dans une conférence de M. John W. H. Miner. Cet industriel propose des correctifs à la situation. Il n'est pas possible de les énumérer tous ici ni de les évaluer. M. Miner propose surtout que ses concitoyens fassent de 1966 l'année du français. En effet, pourquoi pas ?

Tout le battage autour de la commission Laurendeau-Dunton et l'alerte donnée dans les bureaux, gouvernementaux ou non gouvernementaux, ne supprimeront pas les griefs fondamentaux des Québecois aussi longtemps que le français ne sera pas devenu d'usage courant et quotidien, partout et toujours. Nous voulons pour tous un français de "ville", comme on dit une tenue de ville. Une langue d'usage courant pour tous. Ce qui n'exclut pas la qualité. Ne parlons pas d'usage exclusif du français. Ce n'est pas ce qui est réclamé, sauf par un très petit nombre.

M. Miner propose aux siens une sorte de "psychothérapie". C'est à cette profondeur qu'il faut aller. Les anglophones, qu'ils soient de religion protestante ou catholique, se seront rendu à eux-mêmes un grand service lorsqu'ils auront mis les fantômes à la porte, pour s'ouvrir, sur ce plan, aux réalités.

Guy CORMIER

Si Louis Hébert voyait ça!

QU'EST-CE que ça mange, l'hiver, un syndiqué agricole ? demande un jeune facétieux qui, né sur l'asphalte, peut difficilement distinguer un navet nature d'une betterave. Il faut donc lui expliquer, comme a jugé bon de le faire pour le grand public M. Lionel Sorel, président de l'UCC, que le cultivateur n'étant pas un salarié ne peut être régi par la loi des syndicats ouvriers. Ses revendications comme membre d'un syndicat de producteurs, — si le gouvernement reconnaît officiellement l'UCC comme organisme syndical, lors de la prochaine session — porteront donc sur l'obtention d'une liste de prix correspondant au coût de production de chaque type d'aliment. Et si le consommateur rouspète, le gouvernement devra y aller de quelque subvention au producteur, à moins qu'il ne décide de limiter les marges de profits des intermédiaires.

Actuellement, plusieurs intermédiaires s'interposent, comme on le sait, entre le fermier et le consommateur, chacun s'octroyant un bénéfice pour fixer enfin, au bout de la chaîne, le prix de vente de tel ou tel produit, en faisant la plus petite possible la part de profit du cultivateur. C'est contre cette espèce de dictature que veut réagir l'UCC.

Même si le consommateur sent bien qu'il aura à débourser davantage dans l'avenir pour les produits agricoles, nous croyons qu'il doit se montrer favorable au projet de l'UCC, afin d'assurer au fermier un niveau de vie plus convenable, ce qui bénéficiera en fin de compte à tout le pays.

Le nouveau ministre fédéral de l'Agriculture, M. J. J. Greene, a d'ailleurs, lors de sa récente tournée dans l'Ouest, averti les Canadiens qu'il n'y a pas de raison valable pour qu'ils refusent de payer un peu plus pour les produits de la ferme et pour que le cultivateur continue d'être le paria de la société. Le fermier ne demande pas la charité, dit-il, il ne réclame que son dû.

M. Sorel a déclaré jeudi que c'est au Canada qu'on aide le moins l'agriculture. A-t-il exagéré? Le programme de M. Greene et celui qu'exposait il y a quelques semaines le gouvernement provincial semblent indiquer que l'avenir s'annonce plus "vert" tant pour le fermier canadien que pour celui du Québec.

Renaude LAPOINTE

Le nouveau budget des U.S.A.

Une île des Antilles françaises où le touriste ne peut s'ennuyer

Monsieur le Rédacteur,

Dans son numéro du 31 décembre, LA PRESSE publiait, sous la plume de Fernand Beauregard, un compte rendu de voyage intitulé: "Une île paradisiaque où l'on se repose et s'ennuie". L'île en question, c'était la Guadeloupe, une des Antilles françaises. Ayant eu l'avantage de faire moi-même un petit séjour dans cette île charmante, je me permettrai d'exprimer un avis quelque peu différent.

M. Beauregard apprécie à sa valeur, semble-t-il, la beauté des paysages guadeloupéens, encore que je le soupçonne fort de n'avoir pas vu grand-chose en cinq jours. En trois semaines, je n'ai pas réussi à voir tout ce qui méritait d'être vu !

Mais, l'ennenmi de M.B., c'est l'ennui: "Rien à faire: pas de spectacles, pas de cinéma, pas de sport, mais dit-il, alors buvez, buvez jusqu'à l'inconscience." Curieux conseil ! J'admets que la tentation en est grande, car les vins français sont bon marché; et quel bouquet ! Cependant, avant d'en être réduit à cette extrémité, il faudrait peut-être ouvrir les yeux: comment avez-vous fait, cher Monsieur, pour ne pas voir de spectacles ? Il y en a partout, et de forts originaux, au demeurant. Comment avez-vous fait pour ne pas trouver de cinémas ? Il y en a d'excellents (Plaza, Renaissance, etc.), et j'y ai vu des films intéressants. Quant aux sports, ils sont nombreux ceux qui peuvent être pratiqués: tels les sports nautiques, bien sûr, mais aussi l'hippisme, le tennis, l'alpinisme (Que n'avez-vous escaladé le volcan de la Soufière?), . . . ou la danse. On peut apprendre "la biguine", ou la regarder pratiquer dans des cabarets dansants comme le Luna Rock, Ma Cabane, La Cocoteraie, etc. Et par ailleurs, je n'ai jamais manqué de revues, journaux, livres, radio, et autres excellents produits français. "Le monde où l'on s'ennuie", ne serait-ce pas en soi-même qu'il se trouve ?

Restent les prix — M.B. leur reproche presque d'être prohibitifs en Guadeloupe. Je pense, quant à moi, qu'ils ne sont pas plus élevés que dans les autres îles des Antilles (Antigua et Porto-Rico me paraissent beaucoup plus dispendieuses). Touriste aux revenus très modestes, j'ai fait un excellent séjour dans un de ces petits hôtels qui bordent la grand-place de la Victoire, à Pointe-à-Pitre. Outre l'avantage d'être au contact de l'animation de la place et du port, les tarifs étaient des plus inéressants : $6 pour la chambre et $5 pour la nourriture. En général, les tarifs variant de $10 à $40 (pour une personne). D'ailleurs, les tarifs officiels sont mis à la disposition des touristes par le bureau du tourisme français de Montréal. On peut donc, d'avance, éviter des surprises.

Et pour les voyages dans l'île, la solution idéale, pratique, économique, c'est de louer une de ces petites voitures européennes qui vous permettent d'aller partout, de fréquenter des plages de sable blanc, jaune ou noir, de visiter la montagne et sa forêt tropicale, de grimper à St-Claude, de connaître la Grande-Terre et ses petits temples hindous, de traverser Pointe-Noire ou Trois-Rivières, de hanter les magasins de Pointe-à-Pitre (qui ne sont ni rares, ni démunis); en un mot, d'explorer, de connaître, de s'informer, de goûter et de ne point s'ennuyer.

Après trois semaines, j'ai quitté à regret cette île enchanteresse et je souhaite pouvoir y retourner. Non, "la Guadeloupe n'a pas que ses palmiers à offrir aux touristes". Elle offre beaucoup plus, beaucoup plus même que de simples distractions : elle offre son amitié, son charme, sa fraîcheur, son coeur. Mais il faut savoir le trouver. N'est-ce pas l'art et la science des voyages ?

R. G.

l'opinion *canadienne*

Bilinguisme intégral : une utopie?

THE SENTINEL (Kamloops, C.-B.) — Ceux qui ont exprimé le voeu que le bilinguisme intégral devienne un jour un fait accompli au Canada font-ils véritablement face aux réalités de l'âge et des circonstances dans lesquels nous vivons? Existe-t-il vraiment des chances que leurs espoirs se réalisent ? Est-ce que certains des hommes qui ont exprimé de telles convictions n'agissent pas de la sorte pour des motifs purement politiques ? . . .

Un bilinguisme véritable est-il vraiment réalisable ? Il est possible qu'un jour tout Canadien soit en mesure de converser avec son voisin dans deux langues. Sera-t-il capable de prendre un journal publié en français ou en anglais et de le lire avec une égale facilité ? Nous ne le croyons pas.

Nous vivons de nos jours dans une ère de standardisation et de conformisme et les habitudes, les modes et les attitudes de la majorité font loi; où les voix les plus puissantes moulent inexorablement le style des vêtements que nous portons, celui des automobiles que nous conduisons et le genre d'aliments que nous mangeons. Et que cela nous plaise ou non, les mêmes pressions influencent notre langue et nos conversations.

Un enseignement plus généralisé du français dans les écoles anglaises est certes une excellente chose, mais cela ne nous donnera pas un pays bilingue. L'élève qui vit dans un milieu anglais peut bien recevoir un cours de français par jour, mais lorsqu'il quitte l'école à la fin de la journée, il se retrouve dans une ambiance où sa langue maternelle prime et où il perdra son temps en s'évertuant à mettre en pratique la langue seconde qu'il a apprise en classe.

Le même principe s'applique dans le cas de l'élève québecois qui suit quotidiennement des cours d'anglais; lorsqu'il retourne à la maison, il a de nouveau recours à sa langue maternelle. La réalité crue est que dans un cas comme dans l'autre, les enfants n'ont à peu près pas l'occasion de converser dans la langue seconde en dehors de l'école et ce n'est que dans des cas exceptionnels que ces leçons apprises à l'école seront mises en pratique plus tard dans la vie.

La vedette numéro un

THE GLEANER, (Fredericton) — Le Canada a appris à la fin de décembre que le Canadien qui a le plus fait parler de lui dans les journaux au cours de l'année 1965 est un bandit. Dans un scrutin auquel ont participé les chefs de nouvelles des journaux, postes de radio et de télévision, Lucien Rivard a facilement enlevé la vedette au premier ministre, M. Lester B. Pearson, et au leader de l'opposition, M. John Diefenbaker, ses deux plus proches rivaux dans ce concours de popularité.

Le premier ministre Jean Lesage, du Québec, s'est classé quatrième. Aucun membre du cabinet fédéral n'a recueilli un nombre substantiel de votes puisque leur association tant avec le bandit notoire qu'avec le premier ministre du Canada n'a pas suffi à les mettre même partiellement en vedette.

Les Canadiens, à l'instar des Américains, sont parfois accusés d'aduler exagérément certains athlètes réputés. Cette année, nous avons été des plus heureux de constater que Mlle Petra Burka, notre seule véritable championne mondiale, a obtenu sa large part de publicité.

Ainsi, un bandit et trois hommes politiques ont fait les manchettes des journaux en 1965.

Ceux qui ont été déclassés par Lucien Rivard dans ce concours de publicité de 1965 peuvent tout au moins se consoler à la pensée que le lauréat ne sera pas de la compétition en 1966, ayant élu domicile dans un pénitencier américain où nous espérons qu'il sera mieux surveillé qu'il le fut au Canada.

Que les députés se prononcent

THE DAILY JOURNAL-RECORD (Oakville, Ont.) — Qu'on soumette au peuple canadien, par référendum, la question de savoir si la peine de mort devrait être abolie ou maintenue au Canada, suggère M. Claude Wagner, ministre de la Justice du Québec. Il n'y a pas de doute que certains politiques seront d'accord avec lui.

Mais il ne s'agit pas d'un problème qui devrait être tranché par scrutin populaire. Bien au contraire, il s'agit plutôt d'un problème qui exige mûre réflexion. L'électeur moyen serait trop porté à permettre aux émotions momentanées d'influencer son vote. Advenant qu'un meurtre particulièrement révoltant se produise à la veille du scrutin, il est à peu près

certain qu'un grand nombre d'électeurs se prononceraient en faveur de la rétention de la peine capitale . . .

Il s'agit là d'un problème qui doit être résolu non par le peuple canadien lui-même mais par leurs représentants élus au Parlement. Et cette question doit être tranchée le plus tôt possible. Il y a déjà trop longtemps que le gouvernement hésite à trancher la question. En conservant la peine de mort, le Canada est en retard sur de nombreux pays, y inclus la Grande-Bretagne. Et les pays qui ont aboli cette coutume archaïque n'ont pas déploré une hausse sensible du taux d'homicides résultant de cette décision.

Les membres du Parlement canadien auront toutes les informations nécessaires pour en arriver à une décision. Une plaquette publiée par le gouvernement renferme une abondance de statistiques concernant les meurtres et la peine de mort, tant au Canada que dans les autres pays. Cette brochure devrait être étudiée attentivement par chaque membre du Parlement avant que le vote ne soit pris.

Il faut inviter la Chine

THE NEWS (Medecine Hat, Alta.) — Si le gouvernement fédéral a fait obstacle à la participation de la Chine à l'Exposition universelle de 1967 qui se déroulera à Montréal, il devrait revenir sur sa décision sans tarder et donner le feu vert.

Il n'y a aucune raison valable pour boycotter la Chine. Le gouvernement américain soulèvera peut-être de l'opposition à la construction d'une pagode chinoise sur l'emplacement de l'Expo, mais la politique canadienne n'est pas élaborée à Washington.

Il est plus que ridicule d'exclure la Chine quand nous commerçons déjà avec elle. L'Exposition universelle, après tout, est considérablement liée aux produits et aux échanges commerciaux.

Bien que nous ne devions rien à la Chine, ce ne serait que logique de notre part d'agir envers les Chinois comme nous agissons envers les autres pays. Ne désirons-nous pas que Pékin continue à acheter le blé canadien ? Les Chinois continueront peut-être à acheter à l'étranger les biens essentiels, mais ils ont d'autres sources où se les procurer. Ne les dissuadons pas d'acheter les produits canadiens.

La question comporte un autre aspect qui n'est pas sans importance. Il serait extrêmement intéressant de voir ce que les Chinois peuvent offrir comme pavillon. Leur participation pourrait fort bien être instructive et leur présence à l'Expo pourrait être enrichissante. Nous pourrions en apprendre davantage à leur sujet et vice-versa.

S'il est quelque chose dont les relations entre les peuples occidentaux et la Chine ont grandement besoin, c'est bien de plus de lumière de part et d'autre.

Pénurie de pilotes dans l'aviation commerciale

THE TIMES-GLOBE (St-Jean, N.-B.) — Le Canada manque d'équipages entrainés dans l'industrie croissante du transport aérien. Par ailleurs, des centaines de jeunes gens décrochent chaque année leur licence de pilote privé, mais ce n'est que le petit nombre qui ont suffisamment d'argent pour se qualifier comme pilote commercial.

La solution : convaincre les deux grandes sociétés aériennes canadiennes ainsi que le gouvernement fédéral de subventionner la formation des pilotes. C'est la suggestion formulée par M. Irvin Erb, vice-président de la section ontarienne de la Ligue des cadets de l'air du Canada. Notons que le gouvernement d'Ottawa souscrit déjà un montant de $100 par étudiant qui complète son entrainement en moins de 12 mois. Cependant, il en coûte près de $2,000 pour acquérir la formation de pilote commercial . . .

Ils sont plutôt rares les élèves pilotes qui peuvent se payer les nombreux cours nécessaires pour rendre un pilote suffisamment expérimenté et habile pour qu'on lui confie un aérobus commercial. Ils pourraient peut-être emprunter l'argent nécessaire, comme le font les étudiants qui veulent acquérir une formation universitaire, mais il n'existe pas de semblable système d'aide financière gouvernementale pour leur venir en aide.

Ceux qui sont véritablement déterminés à se diriger vers la carrière de pilote commercial acquièrent généralement leur formation à temps partiel, utilisant les gains provenant de leur travail régulier pour débourser le coût de leur formation de pilote. Cependant, dans de nombreux cas, c'est impossible. Aussi, les membres des clubs d'aviation ainsi que les dirigeants de la Ligue des cadets de l'air admettent qu'un plus grand nombre de jeunes gens ambitionneraient de faire partie d'un équipage d'une ligne aérienne commerciale si seulement la barrière financière était éliminée ou tout au moins abaissée.

VOUS AVEZ LA PAROLE

A propos d'une nouvelle catégorie de gardes-malades

Monsieur le Rédacteur,

Le Dr Alphonse Couturier posait, il y a quelque temps son dernier geste officiel comme ministre de la Santé. Il présidait l'ouverture d'un nouvel édifice, celui de l'Association des infirmières licenciées, boulevard Dorchester, à Montréal. Dans son allocution il déplorait la pénurie d'infirmières dans le Québec.

Voilà une sempiternelle complainte à laquelle tout le monde est habitué. Hélas, c'est aussi une siuation dont tout le monde souffre. Si l'humoriste américain Mark Twain vivait encore, il écrirait sans doute que la pénurie d'infirmières c'est comme la mauvaise température, tout le monde en parle mais personne ne semble faire quoi que ce soit pour y remédier.

Pourtant, depuis déjà deux ans, une nouvelle catégorie de gardes-malades a fait son apparition au Québec. Elles s'appellent les Infirmières pratiques : une traduction libre de l'anglais "Practical Nurses". En peu de temps elles se sont fait valoir par leur compétence, leur application au travail et l'amour de leur profession. On les trouve un peu partout ; cas privés, maisons pour patients chroniques ou convalescents, hôpitaux privés, bureaux de médecins, ainsi que dans plusieurs grands hôpitaux de Montréal. L'école où elles ont étudié a déjà décerné un diplôme à plus de 800 d'entre elles. Au printemps de 1966 il y en aura près de 400 autres.

Dépendant de l'expérience pratique qu'elles ont auprès des malades, en plus de leur cours à l'école, dépendant aussi de la catégorie en nursing dans laquelle elles travaillent, elles peuvent assumer les responsabilités d'une garde-malade-auxiliaire et même plus. En général, elles sont très appréciées et par leurs patients et par leurs employeurs. Malheureusement, un autre groupe, très influent celui-là, ne les aime pas du tout. Tout d'abord on ne leur pardonne pas de s'appeler infirmières, plutôt que gardes-malades pratiques. Ensuite, on leur reproche d'apprendre le nursing à l'école plutôt que dans un hôpital. Mlle Alice Girard, doyenne de la faculté du Nursing, à l'Université de Montréal, disait récemment que "l'entrainement des infirmières dans les hôpitaux serait appelé à disparaitre" (LA PRESSE, 2 septembre 1965). Alors où les formera-t-on les infirmières, sinon dans les écoles ? On dit aussi que celles qui n'ont pas pu aller à l'école pour faire leur entrainement pratique en classe peuvent devenir gardes-malades par correspondance. C'est faux. Aucune élève de cette école n'est admise à l'examen final sans avoir passé un minimum de 180 heures en classe en plus d'avoir fait ses études théoriques.

Un grand nombre d'entre elles avaient plusieurs années de pratique auprès des patients comme aides avant leur cours. Celles qui n'ont pas eu cet avantage s'engagent comme aides-malades pour acquérir de l'expérience après leur graduation.

Toutes, elles attendent patiemment le jour où on leur fera passer des examens officiels qui mèneront à l'obtention d'une licence comme infirmière pratique. C'est une pratique courante aux Etats-Unis. Entretemps elles ont fondé une association qui va de l'avant.

C'est à se demander quelle est la vraie raison pour laquelle on les harcèle, on les persécute, on leur fait une "guerre de chuchotement" dans certains milieux. Serait-ce parce qu'elles ont, en majorité, suffisamment de compétence pour donner cent pour cent des soins de routine aux patients.

Verrait-on là de la concurrence ? Pourtant je ne connais pas une seule infirmière pratique qui se considère comme étant en concurrence avec qui que ce soit. Tout ce qu'elles désirent c'est de servir l'humanité souffrante en restant humbles et dévouées. Elles veulent occuper leur place dans l'équipe médicale en suivant les ordres de leurs supérieurs dans le soin des patients.

Mme L.L.

Médaille décernée à
LA PRESSE
par l'Académie Française en 1931

LA PRESSE est publiée par La Compagnie de Publication de La Presse, Limitée, 7 ouest, rue Saint-Jacques, Montréal. Téléphone : 849-4711.
La Canadian Press est seule autorisée à faire emploi, pour réimpression ou radiodiffusion, de toutes les dépêches attribuées à la Canadian Press, à l'Associated Press ou à l'agence Reuter, ainsi que de toutes les informations locales que LA PRESSE publie. Tous droits de reproduction des informations particulières de LA PRESSE sont également réservés.

Abonnement par la poste, un an : Canada : $30.00 — Etats-Unis : $45.00

"Le Ministère des Postes, à Ottawa, a autorisé l'affranchissement en numéraire et l'envoi comme objet de deuxième classe de la présente publication."

PLEINS FEUX SUR L'ACTUALITÉ

Il y a 175 ans, Malthus avait prévu la surpopulation et la "faim du monde"

par Alex Roudene, de l'APP

C'EST le 14 février 1766 que naissait Thomas Robert Malthus, à Rookery, dans l'un des plus jolis sites du comté de Surrey formant une partie de la banlieue sud de Londres. Son père, Daniel Malthus, était fort riche. Admirateur de J.-J. Rousseau, il l'avait reçu dans sa propriété et professait ses idées, alors tant à la mode, sur l'égalité des hommes.

Thomas est le cadet et son père entend procéder comme on fait, en ce siècle, dans toutes les familles aisées : ne pas morceler la fortune. Seul l'aîné héritera. Thomas sera d'Eglise.

Ses études brillamment terminées en 1789, il entre dans les ordres et débute comme pasteur, dans une petite paroisse voisine de la propriété familiale. C'est le temps où l'on croit à la nécessité, pour le bonheur des hommes, des grandes réformes politiques. Les Etats-Unis d'Amérique viennent de se constituer en Etat indépendant de l'Angleterre et ont adopté la constitution d'une république. La France va bientôt l'imiter...

Si les hommes sont malheureux, c'est à cause des vices de leurs gouvernements. Changeons la forme politique de ces gouvernements. Etablissons la république, où tous les citoyens sont censés être égaux, et où ils sont également censés se gouverner eux-mêmes, grâce au suffrage universel.

Daniel Malthus y croit, en bon disciple de Rousseau. Mais pas son fils Thomas. Il cherche autre chose, une autre cause à la misère des humains. Et pense avoir trouvé la réponse, ce qui lui fait écrire un petit livre qu'il publie en 1793. Premier galop d'essai...

Il fouille le problème et cela nous vaut la parution, en 1798, d'un gros volume intitulé : "Essai sur le principe de population".

Dès l'année suivante, Malthus se met à voyager en Europe avec quelques amis. Il va vérifier sur place ce qu'il a avancé dans son essai. Il va confronter le réel au théorique : pays scandinaves et Russie d'abord. Plus tard, il visitera la Suisse et la Savoie, qui est encore un pays indépendant.

A son retour, il lance, en 1803, une seconde édition, revue et augmentée: c'est maintenant un énorme volume de plus de 600 pages, en grand format.

L'année suivante, Thomas se marie : il a 38 ans. Son nom est célèbre, sa personnalité très discutée. Il a mis en application sa théorie du "mariage tardif"...

Trente ans lui restent encore à vivre, à élever ses deux enfants, à professer l'histoire et l'économie politique au collège de la Compagnie des Indes orientales, à écrire plusieurs ouvrages sur l'économie politique, et à défendre les idées qui lui sont chères — celles du libéralisme en matière de commerce et d'industrie.

Maître de soi, calme, doux, indulgent, c'est un excellent homme que tous ceux qui l'approchent estiment et aiment.

Pour les fêtes de la Noël, en 1834, il s'était rendu, avec les enfants, chez son beau-père à Bath. C'est là qu'une crise cardiaque termina sa vie, le 29 décembre 1834.

Beaucoup de bruit

Dès la parution de son livre, il y eut des attaques d'une grande violence ; il y eut aussi des défenseurs acharnés. Ce n'est pas un sujet qui laisse ses lecteurs froids et indifférents.

Malthus fut très discuté, en "pour" et en "contre". Il l'est encore aujourd'hui.

Longtemps, l'Eglise — non seulement catholique, mais protestante — le taxa d'immoralité.

Les socialistes — Proudhon, tout comme les disciples de Karl Marx — contestèrent sa doctrine, même ses chiffres.

Le développement colossal de l'industrie au 19e siècle, semble donner tort à Malthus. Puis l'accroissement, non moins colossal, des êtres humains dans le dernier demi-siècle — **plus d'un milliard** de nouveaux hommes à nourrir — lui donne maintenant raison. Le chiffre qu'il avançait — **le doublement** de la population **tous les 25 ans** — pouvait paraitre exagéré en 1800; malheureusement, c'est presque la réalité en 1966.

En **1960** nous étions **trois milliards.** Les plus sages s'attendent à ce que nous soyons **plus de six milliards en l'an 2000 !**

Disproportion

La première progression est celle qui suit l'ordre des chiffres : 1, 2, 3... La seconde est celle qui suit les carrés : 1, 2, 4, 8, 16... La première est celle qui représente l'augmentation des moyens d'existence — en particulier des moyens d'alimentation, ce qui est l'essentiel. La seconde est celle qui caractérise l'accroissement des êtres humains...

Tragique décalage.

Suivons le raisonnement de Malthus : "Portons à mille millions le nombre des habitants actuels de la terre : la race humaine croîtrait comme les nombres, 1, 2, 4, 8, 16, 32, 64, 128, 256; tandis que les substances croîtraient comme ceux-ci : 1, 2, 3, 4, 5, 6, 7, 8, 9. Au bout de deux siècles, la population serait aux moyens de subsistance comme 256 est à 9; au bout de trois siècles, comme 4,096 est à 13; et, après 2000 ans, la différence serait immense et comme incalculable !

Le premier siècle n'a pas vérifié les assertions de l'économiste : en 1800, 919 millions d'hommes — presque les mille millions qu'il annonçait en 1798; en 1900, seulement 1,571 millions, au lieu des huit milliards prévus.

Mais le 20ème siècle semble vouloir lui donner raison : de 1900 à 1950 seulement — et avec deux terribles guerres, deux pénibles révolutions, d'innombrables famines, une sous-alimentation constante dans beaucoup de pays — la population est passée de 1571 à 2406 millions, 835 millions de plus, près de 55% d'augmentation.

On est encore loin des 100% tous les 25 ans, annoncés par ce prophète de malheur, voudrait-on répondre !

Mais la progression s'accélère de plus en plus violemment : de 1950 à 1960 — dix ans — près de 600 millions d'êtres humains en plus.

Incalculable

On atteindra, sans aucun doute, les 6 milliards — et peut-être, au-delà — en l'an 2000. Et ensuite ? N'essayons pas de chiffrer : Malthus a raison. Ce sera "comme incalculable". Ce sera, dans quelques siècles, le temps prévu par certains statisticiens : tous les hommes devront se tenir **debout**, serrés les uns contre les autres, comme dans le métro aux heures de pointe...

L'humanité s'accroît de plus en plus, non pas tant qu'il y ait plus d'enfants que jadis; ce serait plutôt le contraire, du moins dans les pays riches, comme la France; mais la mortalité infantile a presque disparu, et la durée de la vie s'allonge chaque année. L'homme se multiplie, de la même façon que tous les autres êtres vivants. Malthus l'a très justement remarqué : "La cause que j'en ai vue est la tendance constante qui se manifeste dans tous les êtres vivants à accroître leur espèce, plus que ne le comporte la quantité de nourriture qui est à leur portée."

Le manque de place, de nourriture et les obstacles opposés par d'autres êtres vivants limitent cette expansion indéfinie.

Pour l'homme, c'est particulièrement le manque de nourriture qui a freiné cette folle multiplication.

Seuls, les plus forts ont pu résister : Malthus annonçait, avec un demi-siècle d'avance, la sélection naturelle, découverte par Darwin. Malthus ajoute d'ailleurs, au manque d'aliments, quelques autres freins : les maladies et les vices.

L'aisance pour tous

Pour lui, les distributions gratuites et régulières d'aliments ne peuvent soulager la misère des classes pauvres. Il en va de même des oeuvres de solidarité. Ce qu'il faut supprimer, ce sont les classes pauvres : il faut qu'elles atteignent l'aisance mais, en même temps, qu'elles se développent beaucoup moins en nombre. Malthus avait devant ses yeux les pauvres d'Angleterre. Aujourd'hui, malheureusement, il ne s'agit plus d'une classe pauvre dans un de nos pays riches, mais de peuples, de continents dans la misère, de 1,800 millions d'êtres humains sous-développés...

Il est impossible de nourrir ces presque deux milliards d'hommes avec nos surplus agricoles. D'où naissent — ou naitront — des guerres, des révolutions et des régimes de dictature... comme le prévoyait l'économiste anglais en 1798.

Aujourd'hui, tout l'univers est acquis aux idées de Malthus, tout le monde reconnait la justesse de ses prévisions prophétiques.

Le mot "malthusianisme" est entré dans le vocabulaire courant, quotidien.

Limitation

On peut supposer que le penseur du 18ème siècle serait heureux de voir son système près d'être appliqué un peu partout... Eh bien, non ! Ce n'est pas ce que préconisait ce pasteur pieux et bon. Il ne réclamait pas la limitation des naissances, comme nous l'envisageons maintenant. Loin de ses idées, les pilules anti-conceptionnelles, les avortements, voire les stérilisations...

"Je repousserai toujours tout moyen artificiel et hors des lois de la nature que l'on voudrait employer pour contenir la population, comme étant un moyen immoral et comme tendant à supprimer un stimulant nécessaire pour exciter au travail."

Ce que réclamait donc Malthus était à la fois plus simple en théorie et plus difficile en pratique: que chacun de nous use, vis-à-vis de soi-même, de la "contrainte morale" et observe la **chasteté** jusqu'à un **mariage tardif,** jusqu'à l'âge où il aura acquis une suffisante aisance financière pour créer un foyer heureux. Qu'alors il se marie et ait des enfants en nombre raisonnable. L'auteur a prêché d'exemple: ordonné pasteur à 23 ans, il a attendu d'avoir 38 ans pour se marier, et a eu deux enfants.

Si les travailleurs n'ont que peu de descendants, la loi inflexible de l'offre et de la demande jouera en leur faveur, les salaires demeureront élevés. La population d'un pays ne dépassant pas sa production des moyens d'existence, tous vivront dans l'aisance et la dignité humaine sera ainsi respectée au plus haut degré.

Contraire à la Bible

Le système de Malthus allait à l'encontre des paroles de la Bible. "Croissez, multipliez et remplissez la terre !" Il est vrai qu'en notre ère atomique, elle est déjà bien remplie avec plus de trois milliards de nos semblables. Son système va aussi contre l'égalitarisme des diverses théories socialistes et étatistes: il demeure dans la ligne du libéralisme.

On n'en a retenu que l'essentiel: ne croissez plus si vite ! Un essentiel bien déformé, une pensée bien trahie, mais néanmoins une idée juste : l'homme produit avec effort et fatigue, il engendre avec plaisir et facilité. Une fois nés, il faut nourrir les enfants et c'est là que commencent toutes les difficultés.

On peut riposter qu'aujourd'hui, et encore plus demain, l'homme produira avec facilité: terres mieux cultivées, automatisation industrielle, transports faciles, ressources infinies de la mer. Il n'y a pas lieu de désespérer.

Et, pourtant, l'humanité crie tous les jours famine. Mauvaise répartition des biens de consommation, mauvaise entente des peuples, qui va s'aggravant à chaque instant. Tout concourt à augmenter les difficultés alimentaires de ces deux tiers d'hommes sous-développés et sous-alimentés...

Malthus avait raison de crier: halte aux naissances.

M. Brejnev fortifie son pouvoir, en URSS, en cultivant les rapports de camaraderie

par John Best, de la PC

LEONID ILYITCH BREJNEV a le physique d'un lutteur, l'allure d'un zélateur de cercle de bienfaisance. Médiocre orateur, il est plein d'affabilité dans les rencontres ordinaires.

Si l'on aperçoit M. Brejnev à une revue de la Place Rouge ou à une réception du Kremlin, on réfléchit : "Il a l'air d'un bon type."

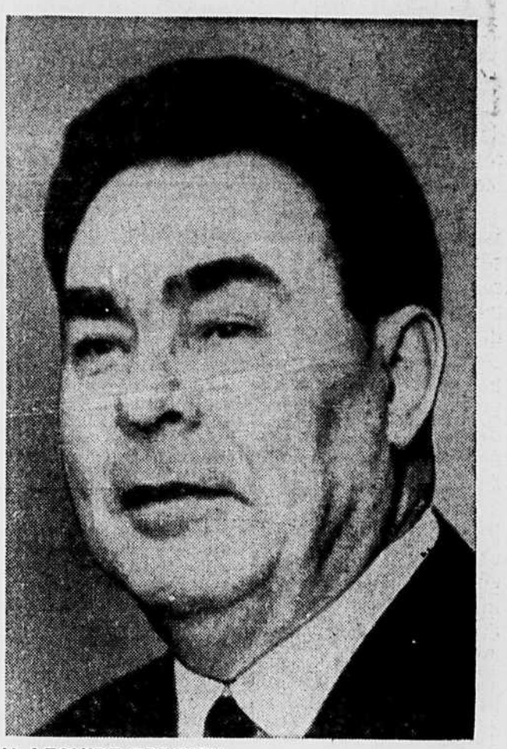

M. LEONIDE BREJNEV
Maître du parti, jusqu'à quand ?

En faisant preuve à la fois de charme et de ténacité, le "bon type" a atteint le sommet de la dure, de l'impitoyable équipe du Kremlin.

Premier secrétaire du parti communiste soviétique, M. Brejnev resserre graduellement sa poigne depuis qu'il a succédé à M. Nikita Khrouchtchev, il y a plus d'un an. Il ne jouit pas d'une autorité égale à celle qu'exerçait M. Khrouchtchev à son apogée, certainement pas du pouvoir absolu qu'exerçait Joseph Staline, mort le 5 mars 1953.

Mais si l'on tient compte du peu de temps que M. Brejnev a exercé sa fonction et des pressions exercées sur lui, il semble avoir réussi à ordonner les affaires à son gré. Beaucoup d'experts des questions soviétiques considèrent l'avènement de M. Brejnev, son autorité indiscutée, comme l'aspect le plus significatif des récents remaniements du gouvernement soviétique.

Rappelons les événements. M. Nicolas Podgorny est nommé président de l'URSS; M. Alexandre Chélépine est démis de la vice-présidence du conseil et de la présidence de la commission de contrôle du parti et de l'Etat. Les attributions de ce dernier poste sont modifiées. La grande question est de savoir si le dynamique Chélépine, âgé de 47 ans, désormais libre de consacrer toutes ses énergies à l'organisation du parti va succéder à M. Podgorny.

La main cachée

D'autre part les experts éprouvent le sentiment qu'une main cachée dirige les événements, ce qui à leurs yeux importe encore davantage que les vicissitudes de MM. Podgorny et Chélépine. Tout semble découler d'un plan général, dont le premier artisan est sans doute M. Brejnev. Certains supposent qu'il s'agit d'un projet élaboré dans les moindres détails pour écarter M. Chélépine du pouvoir suprême, auquel il aspire.

M. Brejnev reste pour l'instant au poste suprême du parti et gagne du temps pour fortifier sa position. Sa succession reste aussi indécise que jamais.

La carrière

La carrière de M. Brejnev n'a pas été sans incidents. Né dans un village d'Ukraine, il obtient son diplôme d'un Institut de métallurgie en 1935, à l'âge de 29 ans. Deux ans plus tard il entre au parti. Il avance dans la hiérarchie, travaillant successivement en Ukraine, en Moldavie et au Kajakstan (république soviétique d'Asie). Désigné au secrétariat général, il est cadet au présidium en 1952; mais le remaniement qui suit la mort de Staline, le 5 mars 1953, prive M. Brejnev des deux fonctions.

En 1956 M. Khrouchtchev élimine tous ses rivaux; M. Brejnev est ramené au secrétariat. L'année suivante il est élu au présidium; de 1960 à 1964 il est président de l'URSS.

M. Brejnev est marié et père d'une adolescente, Galina; le prénom de Mme Brejnev est Victoria.

La camaraderie

Tout en fortifiant sa situation, M. Brejnev ne cesse de travailler sans heurt avec le président du conseil des ministres, M. Alexis Kossyguine. Ils se complètent; M. Kossyguine gouverne le pays, M. Brejnev dirige le parti.

M. Brejnev est médiocre orateur; son débit manque de chaleur, ses phrases ne provoquent aucune émotion. Mais lorsque M. Brejnev cause familièrement avec les camarades aux réunions du parti, l'amitié règne. Il profite quelquefois d'une réception du Kremlin pour s'éloigner des hauts personnages pour serrer la main des fidèles, réchauffer d'anciennes amitiés.

Il ne déteste pas la vodka ni le cognac, mais sait se garder de l'excès. Sa popularité auprès des militants ordinaires constitue un important élément de son autorité. Comme le remarque un observateur occidental d'expérience, "M. Brejnev peut ne pas être tout-puissant, mais je parie que s'il faut une voix décisive, c'est lui qui la donne."

M. Brejnev veut-il accroître encore son pouvoir, devenir un héros de ce "culte de la personnalité" contre lequel il s'élève souvent en faisant allusion à M. Khrouchtchev? Ce n'est pas sûr. Il a joui jusqu'à présent d'une robuste constitution, mais il a 59 ans et sa santé décline, croit-on. Il a subi une crise cardiaque; le bruit court même qu'il souhaite une fonction moins fatigante. Mais rien ne confirme ce bruit, et M. Brejnev semble résolu à façonner le parti selon ses idées, avant de passer la main.

Le fossé s'élargit entre l'économie sud-américaine et celle des pays industrialisés

PAR PAUL L. BONNY

EN EXCLUSIVITÉ LA PRESSE

POUR les nations comme pour les individus, un changement de millésime est une excellente occasion de mesurer le chemin parcouru, de faire le point et de prendre de bonnes résolutions.

Dans le cas de l'Amérique latine, les bilans sont rarement aisés, faute d'éléments comptables assez sûrs, et parce que les données y subissent souvent l'effet de tendances divergentes.

La plupart des gouvernements sont tiraillés entre le désir de faire bonne figure et le souci de ne pas perdre une miette des avantages que peut leur valoir l'aveu d'extrêmes nécessités. Il ne leur est guère facile d'attirer les investissements tout en essayant de faire prendre patience à leurs créanciers, pas plus que d'assainir leur économie à l'aide de méthodes libérales qui ne plaisent qu'à l'étranger, et sans toucher aux branches gourmandes d'une bureaucratie foisonnante ni aux privilèges séculaires dont abusent les facteurs de pouvoir, qu'ils soient civils ou militaires.

A l'usage interne surtout, les milieux officiels peignent en rose la situation, tandis que l'opposition la noircit avec non moins d'exagération. Vouloir établir une honnête moyenne entre ces contraires serait présomptueux. Est-ce faire preuve d'un optimisme délibéré que de prétendre tracer une synthèse de ce monde de contradictions ?

Diminution de revenu

L'année qui vient de s'écouler a été caractérisée par une course de plus en plus serrée entre l'expansion démographique et la croissance économique. Sauf dans quelques pays où une stabilité politique de bon aloi permet de tirer le meilleur parti des faveurs dispensées par la nature ou la géographie — comme c'est le cas du Mexique, grâce à ses mines et au tourisme nord-américain, du Venezuela avec son pétrole abondant, et du Pérou, champion de la pêche hauturière — le continent sud-américain dans son ensemble a eu beaucoup de peine à atteindre le degré de développement jugé indispensable pour ne pas reculer.

Le produit national s'est accru partout, bien sûr, mais le revenu moyen par tête, dont la progression est évaluée à un pour cent seulement pour le sous-continent, a fléchi en plus d'un endroit, surtout là où il dépend essentiellement de l'exportation de matières premières agricoles, et malgré les achats massifs mais occasionnels de la part des Etats où le collectivisme a plongé l'agriculteur dans le marasme. Ainsi, les exportations latino-américaines qui, dans la période 1945-50, représentaient encore plus d'un douzième du total mondial, n'en constituent plus aujourd'hui que la dix-septième partie. Le fossé s'est donc creusé encore davantage entre ce groupe de pays sous-développés et les nations industrialisées.

Progrès communautaires

Mais il n'y a pas que des touches sombres dans le panorama économique et social offert par l'Amérique latine en ce début de 1966. Des notes claires y apparaissent aussi. En effet, l'année qui vient de prendre fin a vu d'appréciables progrès dans plusieurs secteurs. En matière d'instruction publique élémentaire d'abord, souvent grâce aux conseils et à l'appui matériel de grands organismes internationaux ou interaméricains, une série de pays ont donné à la lutte contre l'analphabétisme un élan qu'elle n'avait jamais eu jusqu'ici. Les résultats, si on les juge en regard du passé récent, en sont des plus encourageants.

La même observation peut être faite à propos d'autres problèmes capitaux de ces contrées, notamment ceux de l'habitation et des conditions de vie, qui touchent de près à la santé. Dans les douze mois passés, pour suppléer à l'insuffisance du crédit officiel ou bancaire, le système des coopératives d'épargne et de placements destinés au logements, système très en faveur depuis pas mal de temps auprès des Latino-Américains, a pris un essor marqué, et plus d'un pays s'est vu dans la nécessité d'adopter une législation spéciale pour protéger et stimuler les activités de ce genre.

Marché commun

En raison de sa structure sociale — et même ethnique dans certaines régions — cette partie du monde possède dans les entreprises animées par l'esprit de communauté, et non seulement à l'échelon local, l'instrument le plus efficace pour combler son retard. D'autre part, l'aide technique et financière fournie du dehors peut trouver là un champ délimité et contrôlable qu'elle n'a pas toujours à l'échelle continentale ou même nationale.

Les deux institutions latino-américaines, créées récemment en vue de promouvoir le libre-échange et de constituer plus tard un véritable marché commun, ont poursuivi leurs efforts d'organisation.

La première, qui groupe cinq petits pays analogues de l'Amérique centrale, a la tâche plus facile que la seconde, l'ALALC, qui comprend, outre le Mexique, l'Amérique du Sud proprement dite, sauf le Venezuela et la Bolivie, dont l'adhésion n'est qu'une question de temps. L'ALALC éprouve quelque peine à sortir de sa première étape consacrée aux dégrèvements des échanges traditionnels. Dès qu'il s'agit de produits industriels, les concessions deviennent difficiles, car le vrai problème réside dans la distribution, au sein de cette vaste région, d'industries qui sont encore à l'état embryonnaire ou qui restent à créer, les pays les plus avancés se montrant peu enclins à sacrifier une partie de leur potentiel, en faveur de leurs voisins moins privilégiés, sans avoir la garantie que le marché commun deviendra une réalité dans un délai raisonnable.

La route vers l'intégration est encore longue pour cette communauté qui s'ignore, pour ces peuples qui sortent tout juste d'un siècle d'isolationnisme, pour ces pays privés de communications humaines et séparés par d'interminables rivalités historiques, et qui ne sont d'ailleurs pas tous suffisamment intégrés dans leurs propres frontières.

Fâcheuse affaire

Le fait dominant de la politique latino-américaine, en 1965, est sans conteste l'affaire de Saint-Domingue, si fâcheuse à tous égards, dont les séquelles de rancune et de méfiance subsisteront longtemps dans l'île antillaise comme dans les autres républiques latines.

Comment cette intervention décidée à la légère prendra-t-elle fin ? Ses auteurs l'ignorent eux-mêmes. Ils en sont réduits maintenant à défendre les constitutionnalistes qu'ils dénonçaient comme "communistes", mais sans pouvoir empêcher, malgré la "force de paix" et un gouvernement imposé par les circonstances, que leurs amis de la veille tentent de décimer les partisans de la Constitution par des attentats individuels dans le style bien connu de l'ère trujilliste.

Sur un plan plus élevé, la crise dominicaine a compromis l'entente entre les Américains et ébranlé profondément l'OEA, l'organe représentatif et opérant du système continental. Le dialogue est devenu plus âpre entre gens qui croient qu'en Amérique aussi l'avenir est à l'interdépendance, et ceux qui restent attachés, comme à des tabous mythologiques, à la souveraineté inconditionnelle et à la non-intervention absolue, principes dans lesquels ils voient la seule défense des Etats faibles contre les entreprises des grands.

L'atmosphère de la conférence de Rio de Janeiro étant visiblement peu propice, les promoteurs d'une force militaire interaméricaine, destinée à des fins exclusivement politiques — comment pourrait-il en être autrement? — ont renoncé à présenter leur projet. Celui-ci viendra sur le tapis en juillet à Buenos Aires, les efforts diplomatiques soutenus par la Maison-Blanche devant y rallier une majorité de gouvernements. Mais, surtout après l'expérience de Santo Domingo, si l'idée de cette gendarmerie continentale était soumise à un référendum, elle serait rejetée dans toutes les républiques latines par d'écrasantes majorités.

Paradis cubain

Les autres événements politiques marquants de l'année écoulée sont la longue crise économique, sociale et institutionnelle qui a affecté l'Uruguay, le seul pays sud-américain dont ni la stabilité ni la paix intérieure n'avaient été troublées depuis une trentaine d'années, et la liquidation relativement facile des foyers de guérilla qui s'étaient allumés ici ou là, dans les profondes forêts de l'Orénoque ou de l'Amazone et dans certaines vallées reculées des Andes péruviennes. On peut rapprocher de ce fait le demi-virage de Fidel Castro, séparé d'Ernesto Guevara, son Trotsky au petit pied. Assez curieusement, le maitre de Cuba, à qui l'on a dû faire comprendre qu'il ne pouvait jouer le jeu de Pékin tout en mangeant le pain de Moscou, a ouvert les vannes devant ceux qui veulent fuir son paradis artificiel. Sa politique sera suivie désormais avec beaucoup d'intérêt à Washington.

Autre fait notable de l'an passé: le nombre des pays latino-américains, régis par un pouvoir imposé par la force ou qui n'est pas issu d'élections régulières, n'a pas varié. Il est resté de dix, exactement la moitié de ces républiques. Mais cette proportion pourrait changer bientôt, car 1966 est une année électorale chargée qui, si les engagements sont tenus partout, verra des élections législatives et présidentielles dans huit pays, sur lesquels cinq auraient ainsi l'occasion de rentrer dans les voies démocratiques.

Le manque d'eau douce: une menace pour le monde

par Bruno Friedman

Des deux explosions qui caractérisent notre époque — celle de la population et celle de l'industrie — est né un problème qui va devenir critique : le manque d'eau douce. Naguère circonscrite aux régions déshéritées, aux zones arides, cette disette est aujourd'hui quasi générale, affectant toutes les nations, grandes et petites, et les campagnes comme les zones urbaines.

La science attaque le problème sur deux fronts. Le premier est celui des océans, qui renferment 97% de l'eau du globe, mais dont l'exploitation est rendue difficile par leur haute teneur en sel. Plusieurs procédés ont été mis au point ces dernières années pour purifier l'eau de mer, et c'est pour confronter les travaux accomplis ou en cours dans ce domaine de la recherche que des spécialistes de 65 pays ont eu au mois d'octobre, à Washington, un premier colloque international sur le dessalement de l'eau.

Le deuxième front de l'offensive hydrologique a pour objectif une meilleure utilisation des ressources en eau douce naturelle. Celles-ci ne constituent que 3% des réserves mondiales : les fleuves, les lacs, les nappes souterraines renferment, en effet, moins de 1% des réserves globales, et les vastes étendues glacées de l'Arctique et de l'Antarctique, environ 2%; cela n'en représente pas moins un volume énorme.

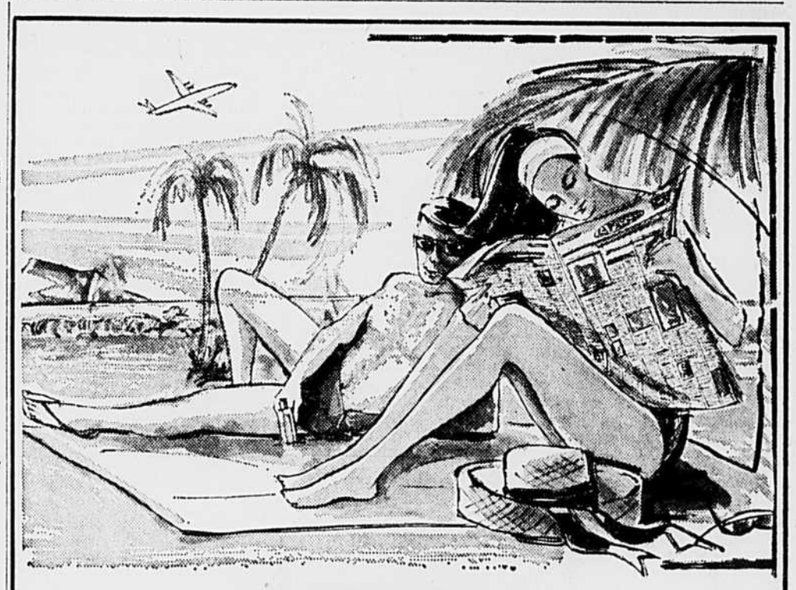

LA PRESSE

PAR AVION
EN FLORIDE, CHAQUE SOIR

Des moyens extraordinaires ont été pris pour vous apporter LA PRESSE en Floride. Lisez les informations complètes et diversifiées de LA PRESSE; elle vous sera apportée en Floride, LE SOIR MEME, par avion.

Achetez LA PRESSE dans les plus importants centres de Miami et Miami Beach

Demandez votre journal, le soir même, vers 5 heures, aux endroits suivants :

à MIAMI CITY
News Depot — 5, South East, angle 1st Ave
National Airport Concourse 1-4-6
Dave Plaza News — 7900, Biscayne Boul.

à MIAMI BEACH
Georges News — 1720 Alton Road
Alfies News — 1664 Alton Road
Miami Beach News — 501, Washington Ave
13th Street News — 1301, Washington Ave
Bensons News — 1444, Collins Ave
Sea Shore News — 209, 71st Street
Sheldon Drug — 9051, Harding Ave
Surfside Drug — 9500, Harding Ave
Eddy's News — 1096, Normandy Ave
aux kiosques situés à l'angle de
20th Street et Collins Ave
67th Street et Collins Ave
73rd Street et Collins Ave

Les villes suivantes seront servies le lendemain matin : Fort Lauderdale — Coral Gables — Hollywood Beach.

"Le clergé paroissial a joué un grand rôle dans l'édification des Caisses populaires"

—Le cardinal Paul-Emile Léger

Le nouvelle immeuble Girardin, de la Caisse populaire St-Jacques de Montréal, rue Berri, a été inauguré, hier après-midi, par S. Em. le cardinal Paul-Emile Léger.

Dans l'allocution qu'il a prononcée à cette occasion, le cardinal Léger a fait remarquer qu'en ayant voulu associer le clergé à cette fête, les dirigeants de la Caisse St-Jacques ont maintenu "une louable tradition des Caisses populaires Desjardins", qu'ils ont voulu reconnaitre publiquement "le rôle considérable joué par le clergé paroissial dans l'édification de ces institutions d'épargne et de crédit qui sont à l'honneur du Canada français et contribuent déjà puissamment à asseoir son économie nationale".

Le prélat a ensuite évoqué le dévouement gratuit du clergé de St-Jacques à la formation de cette Caisse et, tout en disant admettre "le passage des méthodes techniques", a conjuré l'assistance de ne pas oublier ceux qui se sont ainsi dévoués, ajoutant : "et si je puis formuler un voeu, ne les critiquez pas".

Le fait de reconnaitre ainsi le rapport de cette Caisse au clergé paroissial n'est, a poursuivi le cardinal, "que justice et loyauté, sans pour autant engager l'avenir, qui verra sans doute évoluer les caisses dans un conditionnement laïque et profane, à la conquête de leur place dans le monde économique, au milieu des grands complexes de l'Etat". A quoi il a ajouté que l'Eglise est assez noble pour se retirer quand l'heure est venue".

Il a ensuite appelé les laïcs chrétiens à prendre "davantage de leur mission propre, que le Concile vient de leur rappeler" et cité le "Décret sur l'apostolat des laïcs comme quoi cette mission consistait "à construire et à renouveler sans cesse l'ordre temporel et à l'orienter vers Dieu dans le Christ".

Et de citer ensuite la "Constitution sur l'Eglise" : "C'est à eux qu'il appartient particulièrement d'éclairer et d'ordonner les réalités temporelles, auxquelles ils sont étroitement liés, de façon qu'elles se fassent et croissent sans cesse selon le Christ et qu'elles soient à la louange du Créateur et du Rédempteur".

Mgr Léger, là-dessus, a fait appel à la foi des membres de la Caisse St-Jacques, comme comme quoi elle donnait une dimension universelle à leur activité, à une époque où tant de malheurs, de la famine à la menace de guerre, frappent le monde.

"C'est", a-t-il déclaré, "au moment seulement où un chrétien réalise et fait passer un esprit de fraternelle charité à travers ces activités économiques, qu'il transforme du dedans ces réalités, en faisant passer par leur intérieur un courant de vie évangélique. Ce dynamisme anime par leur intérieur un courant de vie évangélique. Ce dynamisme anime ces réalités jusqu'à leur destination, c'est-à-dire le Christ aimé dans ces frères, à travers l'institution économique qui rend cette charité plus efficace. Le chrétien alors pose un geste et accomplit une mission que lui seul peut accomplir".

L'allocution du cardinal Léger avait été immédiatement précédée de la cérémonie de bénédiction de l'immeuble, qu'il avait présidée.

Auparavant, M. Emile Girardin, président tant de la Fédération de Québec que de l'Union régionale de Montréal, des Caisses populaires Desjardins, avait annoncé que l'Union de Montréal disposerait bientôt d'une centrale mécanographique, dotée d'ordinateurs qui à l'échelle de la région pourront traiter chaque compte.

M. Girardin a aussi souligné le rôle d'éducation à l'épargne et du jugement, des Caisses populaires, tant pour les adultes que pour les enfants. Il a déclaré que 450,000 écoliers environ avaient déjà déposé plus de $9 millions. Quant à la Fédération dans son ensemble, a-t-il précisé, elle comprend 1,741,000 membres avec en tout un milliard 300 millions de dollars à leur crédit. En 1965, les Caisses ont fait, d'ajouter M. Girardin, 200,000 prêts sur reconnaissances de dette. Il a par ailleurs signalé que les Caisses Desjardins avaient ces dernières années prêté à une cinquautaine de paroisses quelque $6 millions, avec un solde actuel de l'ordre de $3,900,000.

Me Louis-Claude Trudel, président de la Caisse St-Jacques, M. Ernest Chénier, qui en est le gérant, MM. Maurice Rinfret et Paul Dozois, députés fédéral et provincial respectivement, de St-Jacques, M. Lucien Gagné, représentant le maire Jean Drapeau de Montréal et M. Gérard Lalonde, curé de la paroisse St-Jacques, ont aussi pris la parole.

Etrange aventure d'un chauffeur de taxi pendant sept heures et demie sous la menace d'un fusil

Un chauffeur de taxi de Montréal, M. Henri Bourdon, âgé de 50 ans, a vàcu une étrange aventure au cours de la nuit de vendredi à samedi, en parcourant 310 milles sous la menace d'un fusil de calibre .303, à la recherche d'un individu que son drôle de "client" voulait abattre.

M. Bourdon a été hélé par un client, vers 9 h. 30 vendredi soir, à l'intersection des rues Dorion et Lafontaine. Le client lui pointa un fusil dans le dos et lui ordonna de le conduire à Drummondville. "J'ai un gars à tuer là-bas !", dit-il en guise d'explication.

Une fois rendus à Drummondville, l'individu força le chauffeur de taxi à sillonner toutes les rues, à stopper devant une salle de billard, à descendre de l'auto et à marcher devant. Là, le "client" tenta vainement d'apercevoir celui qu'il cherchait. Ensuite, ils remontèrent tous deux dans la voiture pour en redescendre, quelques minutes plus tard, devant une maison à deux étages.

A cet endroit, M. Bourdon sonna pour son "client", mais on ne répondit pas.

Beaucoup plus tard, l'individu se décida enfin à revenir à Montréal. Mais, avant de quitter Drummondville, il obligea M. Bourdon à lui remettre les $12 qu'il avait sur lui.

Sur le chemin de retour, M. Bourdon raconta ses malheurs à l'individu, dans l'espoir de l'attendrir. Il lui parla des deux clients qui étaient morts subitement dans son auto-taxi l'an dernier, de l'enfant malade qu'il avait conduit d'urgence à l'hôpital, quand il avait eu un accident, etc . . .

Alors qu'il franchissait le pont Victoria, son "client" s'endormit. Il en profita pour conduire sa voiture jusqu'en face du poste de police no 10.

Là, il alerta des agents. Cinq policiers encerclèrent l'automobile et mirent la main au collet de l'individu.

Le "client" serait un certain Gilles Hamel, 30 ans, du 2051 rue St-Christophe, dont le casier judiciaire assez imposant comprend des vols à main armée ainsi qu'une évasion.

En plus du fusil, on trouva un poignard sur lui. L'aventure angoissante avait duré près de huit heures. M. Bourdon, qui était soldat au cours de la dernière guerre mondiale, a déclaré qu'il n'a jamais autant eu peur.

11 morts tragiques

Onze personnes ont perdu la vie au cours de la fin de semaine dans la province, dont cinq sur les routes.

Deux des autres victimes ont péri noyées quand un camion a été englouti dans les eaux du lac des Deux-Montagnes ; deux autres sont mortes asphyxiées ; un homme a fait une chute mortelle et un septuagénaire a été brûlé mortellement dans son lit.

Voici la liste tragique :

MORTS ASPHYXIES

M. Claude Beauchamp, 39 ans, du 66 rue St-Léandre à St-Jérôme, et **M. Henri Pauzé,** 37 ans, du 17 rue St-Georges à St-Jérôme, ont été trouvés morts asphyxiés à l'intérieur d'une automobile en stationnement en face du 988, 24e Avenue à St-Antoine-des-Laurentides, vers 11 h. samedi matin. Le coroner n'a pas écarté l'hypothèse de morts par asphyxie à cause de l'oxyde de carbone, mais il a demandé une enquête plus approfondie ainsi que l'autopsie des deux corps.

ENGOUFFRES SOUS LA GLACE

MM. Jules Richer, 24 ans, du 2125 boulevard Grand, dans le quartier Notre-Dame-de-Grâce à Montréal, et **Normand Desjardins,** 15 ans, du 1856 rue De Lorimier, ont perdu la vie, vers midi et 45 minutes, samedi, quand la glace s'est brisée sous leur camion, au lac des Deux-Montagnes, en face d'Oka. Au moment de la tragédie, les deux jeunes hommes s'en allaient à la pêche sous la glace. Leur camion de trois tonnes aura été trop lourd pour la glace et ils se sont engouffrés sous l'eau. Le camion et les corps des victimes n'ont pas encore été repêchés.

VICTIMES DE LA ROUTE

M. Maxime Viau, 63 ans, du 22, 11e Avenue, à l'île Perrot, a été tué, vers 6 h. hier soir, et sa femme a été grièvement blessée, quand la voiture dans laquelle ils voyageaient est entrée en collision avec un camion, à l'intersection de la route Transcanadienne et de la Montée des Sources, à Pointe-Claire.

Johanne Montpetit, 6 ans, fille de M. et Mme Léo Montpetit, du 1917 rue St-Georges, à Jacques-Cartier, tuée par une auto, vers 1 h. 35 samedi après-midi, alors qu'elle traversait la chaussée à l'intersection de la rue Cartier et du boul. Curé-Poirier, à Jacques-Cartier. Sa soeur ainée, Claire, qui a été légèrement blessée dans le même accident, repose dans un état satisfaisant à l'hôpital Général de St-Lambert.

M. Gérard Dionne, 50 ans, de St-Philippe-de-Néri, tué, vers 6 h. vendredi soir, quand sa camionnette a été heurtée par un convoi de marchandise des Chemins de fer nationaux à l'intérieur du village Rivière-Bleue au sud de Rivière-du-Loup. Au moment de l'accident, les animaux qui étaient dans la camionnette de M. Dionne ont tous été tués sur le coup. Le véhicule a été traîné et déchiqueté sur une distance d'environ 200 pieds.

M. André Rajotte, 35 ans, de Ste-Hélène, comté de Bagot, tué, vers 1 h. 30 hier matin, dans une collision de deux voitures survenue dans le rang Lamarque, à St-Nazaire, comté de St-Hyacinthe. Sept personnes ont subi des blessures dans cet accident et elles ont été transportées à l'hôpital de St-Hyacinthe.

Mlle Micheline Malo, âgée de 13 ans, du 5623 rue Verneuil à Ville d'Anjou, a perdu la vie vers 2 h. 15 hier après-midi dans la collision de deux voitures, à l'intersection des boulevards Brien et Iberville, à Repentigny. Sept autres personnes, dont les parents de la victime, ont subi des blessures dans cet accident.

CHUTE FUNESTE

M. Marc Fortin, 43 ans, du 2621 rue Knox dans le quartier Pointe St-Charles, trouvé mort, vers 9 h. 45 hier matin, au pied de l'escalier à l'arrière de chez lui. Selon les premières indications, M. Fortin aurait fait une chute du troisième étage samedi soir. On croit que si la chute n'a pas été mortelle, la victime a succombé au gel. Une autopsie devait être pratiquée aujourd'hui.

MORT DANS UN INCENDIE

M. Camille Lafrance, 73 ans, de Sherbrooke, a succombé, samedi, dans un hôpital de Sherbrooke, aux brûlures qu'il avait subies chez lui vendredi soir. M. Lafrance s'est endormi en fumant un cigare, et son lit a pris feu.

Deux policiers, déguisés en bûcherons, mettent fin à un réseau de billets de loterie

Deux policiers de l'escouade de la moralité de la Sûreté provinciale, déguisés en bûcherons, ont mis fin, à 6 h. samedi matin, à Lachine, à un réseau de distribution de billets de loterie pour le hockey.

Ce réseau fonctionnait depuis au moins deux ans à Lachine. Les agents Fernand Côté et Robert Giroux, qui ont mené l'enquête pendant douze heures avant de réussir à appréhender l'organisateur et deux distributeurs des billets de loterie, vers 6 h. samedi matin, ont saisi 4,800 billets. Une vingtaine d'autres vendeurs faisaient partie de ce réseau.

Les inculpés ont comparu samedi matin devant le juge T.-A. Fontaine. Philippe Tessier, 36 ans, du 525, 23e Avenue, à Lachine, a reconnu sa culpabilité comme organisateur et il a écopé de $500 d'amende.

Tessier a déclaré que, depuis deux ans, il percevait environ $125 par semaine grâce à son réseau.

Les deux distributeurs arrêtés, Lucien Gagné, 54 ans, du 265 Chemin du Canal, et André Maines, 22 ans, du 351, 6e Avenue, à Lachine, ont été respectivement condamnés à des amendes de $200 et $100.

Disparition d'un avion transportant quatre personnes

La base de l'Aviation canadienne, à St-Hubert, a confirmé ce matin que des recherches ont été entreprises entre Cooper Lake, en Ontario, et la ville de Québec, afin de localiser un petit appareil Cessna qui est porté disparu depuis hier, avec quatre personnes à son bord.

On croit que l'avion en question se serait écrasé dans la région de La Tuque, peu après avoir quitté Cooper Lake.

Les recherches, effectuées conjointement par les bases de St-Hubert et de Trenton, groupent un appareil Otter, un Dakota DC 3 et cinq C 45, Expeditor.

Pour le moment, la police tait les noms des personnes qu'il y avait à bord du Cessna.

L'autopsie révélera s'il s'agit d'une mort naturelle

Une femme âgée d'environ 55 ans a été trouvée morte, vers 9 h. 50 samedi soir, en face du 818 rue Atwater.

Il s'agit probablement, selon la police, d'une mort naturelle, mais l'enquête a toutefois été confiée aux sergents-détectives Auguste Longpré et Maurice Brosseau, du Bureau des enquêtes criminelles.

Le corps de la femme était gelé lors de sa découverte. Dans sa sacoche, on a découvert un nom qui pourrait être le sien. Il s'agit de Mme Lily Albina Demers, sans adresse.

L'autopsie, qui devait être pratiquée aujourd'hui, révélera la cause de la mort de la femme, qui n'avait pas d'argent sur elle.

La victime portait un manteau noir, des bottes de même couleur, ainsi qu'une écharpe de soie. Aucune trace de violence autre que des égratignures aux mains, n'a été relevée sur son corps.

CONFLIT

SUITE DE LA PAGE 3

apparemment, les élèves demandèrent la "réintégration de leurs professeurs et la reprise des cours pour lesquels ils ont déjà payé".

A la suite de cette démarche, ils auraient reçu l'appui du comité pédagogique.

Des explications additionnelles ont été fournies : "Depuis le 4 janvier, la direction du Studio 5316 Inc. gagne du temps et engage de nouveaux professeurs, avec le résultat que les élèves qui paient $75 par mois de frais de scolarité sont privés des cours élaborés durant le 1er semestre par leurs professeurs attitrés".

A cela, le communiqué ajoute que pour combler les vides dans le personnel enseignant, le directeur, M. Leblanc, a fait appel aux services de deux professeurs remerciés de leurs services l'an passé.

M. Leblanc, par contre, ne l'entend pas de cette façon : "Un professeur a dû être congédié pour des raisons professionnelles, et trois de ses assistants ont démissionné par la suite. L'école a pourvu à leur remplacement par des professeurs compétents, et non pas par des professeurs qui avaient été congédiés".

Par le fait même, conclut-il, il n'y a jamais eu interruption de cours et l'enseignement s'est poursuivi normalement.

La direction de l'école, selon M. Leblanc, serait de plus appuyée par le comité pédagogique en ce qui concerne les décisions qui ont été prises.

Apparemment, la version de M. Leblanc aurait été endossée par tous les membres de la direction du Studio 5316 Inc., dont Mme Nicole Germain, directrice des cours de personnalité et de maintien.

CARGO

SUITE DE LA PAGE 3

de briser les glaces du St-Laurent à n'importe quel moment, les conditions de la navigation pourraient devenir chaotiques".

Le passage des navires russes à travers l'embâcle, samedi, semble plutôt avoir eu les conséquences les plus heureuses sur le travail de nos brise-glace employés à prévenir les inondations.

Ne redoutant en rien la situation actuelle, deux autres navires, le "Anita Dan", un cargo danois, et le "Fort Lauzon", un caboteur canadien, ont levé l'ancre à 7 h. 15 ce matin dans le port de Trois-Rivières en direction de Montréal.

Les deux navires, dont la coque est d'un rouge écarlate, espèrent ralier le port de Montréal sans difficulté, ce qui ne saurait être si les brise-glace n'ont pas réussi d'ici là à briser l'embâcle entre Sorel et Montréal.

Fausses alertes sur les ponts Mercier et Victoria

Des policiers ont arpenté les ponts Victoria et Mercier, samedi soir, à la recherche de présumées bombes qui devaient éclater d'un moment à l'autre, selon deux appels anonymes.

Les deux appels avaient été reçus à cinq minutes d'intervale, vers 7 heures 30 samedi soir.

Au pont Victoria, la circulation fut interrompue et dirigée vers les ponts Champlain ou Jacques-Cartier, pendant qu'un grand nombre de policiers montréalais, de la Sûreté du Québec et des Chemins de fer nationaux inspectaient le pont d'un bout à l'autre.

Pendant ce temps, cinq agents de la S.. reté québécoise, attachés au poste du pont Mercier, arpentaient celui-ci.

La circulation ne fut toutefois pas interrompue à ce dernier endroit, les voies y conduisant étant trop nombreuses pour le nombre de policiers.

Dans les deux cas, il n'y avait pas de bombe. La circulation a pu reprendre normalement sur le pont Victoria à 10 heures 15, et 15 minutes plus tard, les recherches cessaient sur le pont Mercier.

La police a ouvert une enquête afin de retrouver l'auteur de cette blague de mauvais goût.

L'enquête du coroner sur le meurtre de Ste-Anne-de-la-Pérade se tiendra jeudi soir

L'enquête du coroner sur le meurtre de Sainte-Anne-de-la-Pérade se tiendra jeudi soir, en la morgue locale.

Elle sera présidée par le coroner, le Dr J. Bellemarre, a révélé ce matin l'inspecteur Richard Masson, de la PP.

Un seul témoin important sera à la barre : un jeune Trifluvien de 19 ans, dont la police tait l'identité pour le moment.

On se souvient que dimanche de la semaine dernière une querelle entre équipes de ballon-balai a dégénéré en combat rangé entre les tenants des deux camps, près des cabanes des pêcheurs de petits poissons, à Ste-Anne.

Bientôt on s'est armé de tournevis, puis l'un des belligérants a sorti un couteau et en a assenné plusieurs coups à la victime, un jeune homme de 24 ans, du nom de Jean-Marie Gagnon, de Sainte-Anne.

Dardé au coeur, Gagnon devait mourir quelques minutes plus tard.

Entre-temps, les autorités policières ont pris des mesures pour rétablir et maintenir l'ordre dans ce patelin surnommé la capitale de la pêche aux petits poissons.

Au cours de la fin de semaine qui vient de se terminer, une vingtaine d'agents de la PP ont monté la garde, aidés de membres de la garde mauricienne embauchés par des restaurateurs locaux.

Durant la semaine, cinq fêtards ont passé devant les tribunaux des Trois-Rivières en conséquence d'autre bagarre. Le juge Léon Lacroix a imposé la sentence exemplaire de $50 d'amende ou à défaut de payment, d'un mois de prison.

Les détenus avaient troublé la paix et causé du bruit en criant, en voriférant et en jurant.

INONDATIONS

SUITE DE LA PAGE 3

des habitations hâtivement abandonnées.

A Repentigny, où la situation était sensiblement plus sérieuse, l'eau s'est retirée au cours de la nuit et l'on ne craint plus la répétition de la crue subite d'hier qui a inondé partiellement les caves d'une vingtaine de propriétés situées en bordure du fleuve, entre la 80ième et la 90ième avenues.

Le niveau de l'eau demeure cependant d'une dizaine de pieds plus haut que normalement, à cette période de l'année.

Cambriolage chez M. J.-M. Savignac

Le notaire Joseph-Marie Savignac, ancien président du comité exécutif, a révélé à la police que durant la fin de semaine des inconnus sont entrés chez lui, au no 1155 est, boul. St-Joseph, et ont fait main basse sur un manteau de fourrure de $1,500 et autres articles de valeur.

Peut-on contrôler la MENACE DE CALVITIE?

Trois spécialistes prêtent leur appui à la méthode Thomas

1 — Le gérant de la clinique THOMAS, expert capillaire hautement compétent, vous examine avant chaque traitement pour vérifier et s'assurer personnellement des progrès réalisés.

2 — Le bactériologiste analyse des spécimens de "sebum", prélevés sur votre cuir chevelu, pour déterminer toute présence de micro-bacilles et soumet au médecin un rapport sur ses cultures bactériologiques.

3 — Le médecin étudie les rapports du gérant de la clinique et du bactériologiste pour déterminer les éventuelles améliorations obtenues et modifier les traitements par l'emploi de nouvelles formules.

"Pour tous ceux qui veulent éviter les handicaps causés par la calvitie la nouvelle méthode de traitements Thomas améliorés offre des chances accrues de succès dans les soins devant éliminer les désordres locaux du cuir chevelu, cause principale de la chute des cheveux. Ces chances de succès sont maintenant de loin plus grandes qu'elles ne le furent jamais auparavant", affirme M. N. J. Thomas, Jr., président de la fameuse organisation d'experts capillaires Thomas.

N.J. Thomas, Jr.

"Ce que nous avons réalisé", explique M. Thomas, "fut de tripler l'efficacité de la compétence de l'expert Thomas, aidé maintenant par deux nouveaux spécialistes, un médecin et un bactériologiste, qui vérifient les problèmes capillaires de nos clients.

"Toutefois, l'homme-clef qui vous assurera le succès dans votre détermination d'éviter de devenir chauve est donc l'expert Thomas. Il vous examine en privé, établit l'historique de votre cas et surveille personnellement chacun de vos traitements.

"Mais, maintenant", de dire M. Thomas, "notre directeur médical, un médecin, contrôle l'historique de chaque cas et détermine : a) si le problème peut être résolu par les traitements Thomas et b) quelles sont les formules et méthodes qui produiront les meilleurs résultats.

Pour assurer un progrès constant durant les traitements, des spécimens additionnels de "sebum" sont analysés par le bactériologiste et re-étudiés par le directeur médical. Ces études, médicales et bactériologiques, contribuent à assurer des améliorations plus rapides pour l'homme ou la femme atteints de pellicules ou souffrant de démangeaisons ou autres désordres du cuir chevelu pouvant provoquer une chute anormale de cheveux.

Si les examens et les analyses révèlent que votre condition ne peut être traitée, on vous le dira en toute franchise. Souvenez-vous qu'il y a des cas, assez rares, pour lesquels aucun traitement n'est efficace.

Toutefois, en sa qualité d'expert en trichologie, M. Thomas fait remarquer qu'à premier abord personne ne saurait affirmer si, oui ou non, une chute quelconque de cheveux peut ou ne peut être contrôlée. Aujourd'hui, l'expert Thomas, aidé par notre directeur médical et par le bactériologiste, est en mesure de vous renseigner avec précision sur la condition exacte de vos cheveux et cuir chevelu.

Les traitements Thomas, offerts uniquement à ceux qui peuvent en profiter avec succès, sont aussi accompagnés de la garantie suivante : **Vous devez être satisfait des résultats après 30 jours, ou tout montant payé pour des traitements vous sera remboursé.**

En ayant à votre disposition un service capillaire portant une telle garantie, ne serait-il pas insensé de vous laisser devenir chauve, et cela pour avoir négligé de vous renseigner, c'est-à-dire voir si les traitements Thomas peuvent, oui ou non, arrêter votre chute de cheveux et promouvoir une pousse normale, épaisse et saine.

CONSULTATION GRATUITE

L'examen et la première consultation qui se font en privé, vous sont offerts gratis et sans obligation, dans les 45 bureaux de la clinique Thomas, au Canada et aux Etats-Unis. Donc, si vous avez un problème de cheveux, n'hésitez plus et venez nous rendre visite. Les 2 cliniques Thomas à Montréal sont situées : EN VILLE — suite 637, Edifice Carré Dominion, 1010 ouest, rue Ste-Catherine. Tél. UN. 6-3041 et à la PLAZA ST-HUBERT — suite 309, Edifice Lombank, 6339, rue St-Hubert. Tél. 274-3501. Horaires : 11 h. a.m. à 8 h. p.m. Samedis : 10 h. a.m. à 3 h. p.m. Le stationnement est gratuit.

Pas besoin de rendez-vous. Dames et messieurs sont acceptés aux traitements. Venez simplement et dites : "Je veux voir l'expert". Il sera heureux de vous accueillir.

Dans l'arène provinciale

Le nouveau maire de Laflèche, M. Gérard Philipps, a été sollicité, hier, par une délégation imposante d'électeurs du comté de Taillon qui l'ont prié de poser sa candidature à la prochaine convention libérale en vue des élections provinciales.

Le choix d'un candidat officiel du parti libéral pour le nouveau comté de Taillon, né de la subdivision du comté de Chambly, représenté actuellement par le ministre des Affaires municipales, M. Pierre Laporte, aura lieu vers le 22 février prochain.

Parmi la délégation, on remarquait des membres du conseil municipal et de la Commission scolaire de Laflèche, de même qu'un grand nombre de personnalités et d'hommes d'affaires de St-Hubert et de Jacques-Cartier, les deux autres villes comprises dans les limites du comté de Taillon.

M. Philipps était candidat du Nouveau parti démocratique aux élections fédérales de 1963.

En acceptant de "sauter" dans l'arène provinciale, le maire de Laflèche a déclaré "qu'au Québec il appuyait depuis toujours la politique du chef de parti libéral, M. Jean Lesage, et de ses ministres-vedettes, dont MM. Paul Gérin-Lajoie, René Lévesque et Eric Kierans."

FAITS divers

La disparition de M. Pelchat serait-elle reliée à un meurtre ?

QUEBEC. (PCf) — Sur la foi de nouvelles informations, la Sûreté provinciale du Québec a intensifié son enquête pour retracer M. Emile Pelchat, 46 ans, cultivateur de St-Nazaire de Dorchester, dont la disparition remonte au 21 mai dernier.

Les agents de la brigade des homicides croient être en présence d'un meurtre.

M. Pelchat, qui demeurait seul sur sa ferme, n'a pas été revu depuis midi, le 21 mai 1965, soit quelques minutes seulement après s'être rendu chez un voisin pour lui demander un service.

La police suppose que M. Pelchat a été kidnappé au moment où il retournait chez lui.

Selon la version de plusieurs témoins, la disparition de M. Pelchat, qui passait pour être un cultivateur à l'aise, coïnciderait avec la présence de quatre individus aux allures louches qui ont été aperçus dans les rues du village St-Nazaire, situé à une quarantaine de milles au sud-est de Québec.

Arrestation des cambrioleurs de chez Grover's

Trois individus ont été arrêtés relativement au vol de $40,000 commis chez Grover's, magasin de vêtements pour hommes situé au 900 ouest, rue Ste-Catherine, au cours de la nuit de vendredi à samedi, le 9 janvier dernier.

Les sergents-détectives Jos Paznokaitis, Marcel Filiatreault, Emilien Dufort et Paul Beaudry, du Bureau des enquêtes criminelles de la police de Montréal, ont retrouvé la plupart des articles volés en faisant une perquisition au 14,171 est, rue Dorchester, à la Pointe-aux-Trembles.

Chauffeur de taxi attaqué et volé

Un chauffeur de taxi, M. Paul-Emile Gervais, du 3260 rue Paul-Pau, a été attaqué par deux individus non armés, vers 11 h. 50 hier soir, et s'est fait enlever son argent. La police n'a pas révélé le montant volé.

L'attentat est survenu en face du 3201 rue Lyall. Le chauffeur de taxi a été brutalisé par les inconnus, mais il n'a pas été hospitalisé.

Vol à main armée dans une banque

Trois cagoulards armés se sont présentés à la Banque de Montréal au centre commercial Rockland, peu après 10 h. ce matin, et, sous la menace de leurs armes se sont fait remettre l'argent des tiroirs-caisses. Le montant du vol est inconnu. Aucun coup de feu n'a été tiré.

Le feu cause pour $500,000 de dégâts

Les flammes ont détruit les entrepôts et huit camions-remorques de la compagnie de transport Husband, au 6850 ouest, rue St-Jacques, tôt samedi matin. L'incendie, qui a nécessité deux alertes, a pris naissance dans un coin du vaste entrepôt, près d'un poêle à gaz. Les pertes s'élèveraient à plus d'un demi-million de dollars. Personne n'a été gravement blessé, mais une quinzaine de pompiers ont failli périr dans le sinistre quand la toiture s'est effondrée. On voit ci-dessus un des lourds véhicules qui a été épargné et un autre qui a subi des dégâts.

POUR UN TEMPS LIMITE SEULEMENT !

La VENTE de NETTOYAGE de TAPIS à 1¢

Confiez-nous deux tapis quelconques. Nous nettoierons le plus grand tapis à nos prix réguliers et le second tapis, de même grandeur ou plus petit, sera entièrement nettoyé pour seulement un cent de plus !

"Le meilleur nettoyage de tapis à Montréal"

Signalez 735-2731 Yervant's rugs LTD.

ALLONS CHERCHER ET LIVRONS GRATUITEMENT

De nombreux Français se sont installés au Québec

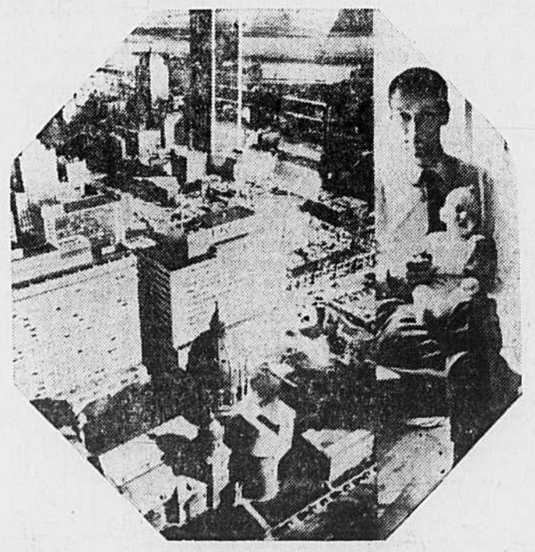

se sont-ils adaptés ? ont-ils été adoptés ?

Lisez le grand reportage de Thérèse Hamel et de J. P. Grabet les envoyés spéciaux de Marie-France au Québec, dans le numéro de janvier de

MARIE FRANCE

LE MAGAZINE FRANÇAIS DES CANADIENNES-FRANÇAISES

EN VENTE CHEZ TOUS LES MARCHANDS DE JOURNAUX

FAITS divers

Léger incendie à l'hôpital Ste-Jeanne-d'Arc

Un léger incendie a causé un vif émoi, vers 9 h. samedi matin, à l'hôpital Ste-Jeanne-d'Arc, au 3570 rue St-Urbain.

Les flammes ont pris naissance au secrétariat de l'hôpital, où des ouvriers étaient à exécuter des travaux de soudure.

L'incendie ne s'est pas propagé et il a été maitrisé, vers 10 h. 20 du matin, avant d'avoir incommodé les patients. Les pompiers, dirigés par l'assistant-directeur Dollard Boisvert, ont utilisé un seul jet d'eau. Personne n'a été blessé.

Un conducteur brise la mâchoire de son assaillant

M. Jean St-Laurent, du 7065 rue Fielding, app. 40, a brisé la mâchoire d'un individu qui pointait dans sa direction un fusil de calibre .22, vers 3 h. samedi matin, à l'angle des rues St-Jacques et Elmhurst.

M. St-Laurent était au volant de son auto quand il aperçut l'individu. Il descendit et courut dans sa direction. Négligeant la menace du fusil, il frappa le suspect puis le retint jusqu'à l'arrivée de la police.

L'individu serait un certain Normand Poirier, 24 ans, du 2005 rue Elmhurst, app. 303.

Cambriolages de la fin de semaine

Des cambrioleurs ont fait main basse sur des fourrures d'une valeur de $1,300 chez M. Roger Daviault, au 6905 rue Briand, au cours de la nuit de vendredi à samedi.

Un vol par effraction a été commis chez Crown Welding Co. Ltd., où l'on signale la disparition d'outils d'une valeur de $840.

De l'argent et des cigarettes d'une valeur de $800 ont été volés à l'épicerie de M. Roger Jarry, au 5667 boul. Monk.

Des cambrioleurs ont pénétré avec effraction chez Mlle Lucie Decourcy, 529, Cuvilliers, et une fois sur place ont raflé deux manteaux et une jaquette de fourrure, ainsi que des bijoux, le tout s'élevant à $2,459.

Enlevé et soulagé de $100

Quatre individus ont forcé M. Raphaël Rosata, du 4453 est, rue St-Zotique, à monter dans leur auto, au cours de la nuit de vendredi à samedi, et après une petite ballade, ils l'ont finalement laissé en liberté, gardant toutefois les $100 que M. Rosata avait sur lui.

L'attentat est survenu au moment où M. Rosata sortait du Rino Express Bar, au 2134 est, rue Bélanger.

La police était là!

Deux individus ont enfoncé la vitrine d'une épicerie, au 54 est, rue Duluth, tôt samedi matin, et ont pris la fuite avec des cigarettes.

Au même moment, toutefois, le sergent René Rochon et l'agent Jean-Louis Lafleur passaient en auto-patrouille...

L'un des voleurs a réussi à prendre la fuite, mais l'autre a été capturé.

Descentes dans un cabaret et dans une taverne

Une vingtaine de policiers de Montréal, dirigés par l'assistant-inspecteur-chef Jean-Paul Guindon, ont effectué deux descentes, tôt samedi matin.

Au premier endroit, le Café Rialto, 2550 est, rue Ste-Catherine, 19 personnes ont été appréhendées et amenées au poste de police. Elles ont toutes été relâchées après interrogatoire.

Quelques minutes plus tard un récidiviste de 23 ans, que le Bureau des enquêtes criminelles recherchait depuis quelque temps, a été appréhendé au cours d'une descente à la taverne Du Plateau, au 77 est, rue Ste-Catherine. L'individu a été trouvé en possession d'un revolver.

Deux vols avec violence

Deux piétons ont été assaillis hier soir comme ils déambulaient sur le trottoir, battus et soulagés de leur avoir. M. Paul-Emile Gervais, 3260, Paul-Pau, comme il passait en face du no 3201 Lyall, a été assailli par deux escarpes et détroussé du contenu de ses poches.

M. Bill Skine, 3616 St-Urbain, appt 7, arrivait à l'intersection de Beaubien et de Garnier, quand il a subi un sort identique et a été dépouillé de $500.

Capture rapide d'un jeune voleur

Un jeune individu d'environ 18 ans s'est approché d'une dame de 40 ans, Mme Albertine Lalonde, qui sortait de chez elle, au 436 rue Rigaud, app. 5, vers 11 h. 25 samedi soir, et lui a demandé où se trouvait la rue St-Hubert.

Alors que Mme Lalonde s'efforçait de renseigner le jeune homme, celui-ci lui arracha son sac à main et la poussa sur un banc de neige.

Pendant que l'adolescent filait avec le sac à main, sa victime tombait à la renverse. Mais elle ne se fit aucun mal.

Aussitôt alertés, les policiers patrouillèrent le secteur et aperçurent le suspect vers minuit et quart, non loin du square St-Louis.

Les agents Bertrand Boudreault et Pierre Lépine ne tardèrent pas à lui mettre la main au collet. L'individu avait dans ses poches les $10 et les cartes personnelles de Mme Lalonde.

Vandalisme dans une école

L'école St-Nicolas, au 10701 rue Laverdure, a été saccagée entre 6 h. samedi soir et 1 h. hier matin.

Les dommages causés dans les classes qui ont reçu la visite des vandales s'élèveraient à $150. Un tourne-disques a aussi été volé.

Aux comparutions

Le juge T.-A. Fontaine, des Sessions de la Paix, a accordé samedi deux cautionnements de $950 à Gérard Gagnon, âgé de 31 ans, du 4270 rue de Bullion, qui nie toute culpabilité à l'accusation de vol par effraction dans un magasin de la rue Ste-Catherine. Le présumé délit est censé avoir été commis le 8 janvier et avoir livré à ses auteurs un butin de $40,000 consistant uniquement en vêtements. L'enquête préliminaire sur cette affaire aura lieu mercredi.

Par ailleurs, Marcel Demers, âgé de 22 ans, du 6237, rue Drolet, et Marcel Perron, qui ont comparu samedi matin, connaitront leur sentence le 25 janvier. Ils ont été accusés de deux vols à main armée, qui auraient été commis le 7 et le 13 janvier respectivement. Demers s'est dit coupable d'un de ces vols et innocent de l'autre. Quant à Perron, il a avoué dans les deux cas ainsi que pour un troisième, commis le 8 janvier. D'ici le prononcé de leur sentence sur la partie de l'affaire qui est déjà réglée, Demers subira son enquête préliminaire pour l'accusation qu'il a niée.

L'ingéniosité japonaise a fabriqué une horloge qui sert à bien des choses. L'horloge peut se placer sur un pupitre ou sur un mur. Silencieusement, elle enregistre le temps à la seconde et est antimagnétique. Cette horloge étonnante marque aussi avec précision les jours de la semaine.

Si vous êtes de ceux qui fument trop —

Ce comprimé vous aidera à

CESSER DE FUMER

Tout d'abord, devrais-je cesser complètement de fumer?—Chacun doit prendre sa propre décision à savoir s'il doit vraiment couper de moitié le fumage ou cesser complètement. Certains fumeurs désirent cesser sur l'avis de leur médecin soit à cause d'une haute pression sanguine, une maladie de coeur, une toux causée par la cigarette, des ulcères ou autres symptômes. D'autres désirent cesser parce qu'ils se sentent mieux lorsqu'ils ne fument pas.

Si je décidais de diminuer, est-ce qu'un produit pourrait m'aider?—Plusieurs fumeurs constatent qu'il est très difficile de diminuer ou de cesser de fumer et deviennent mal à l'aise et irritables dans ces cas. Cependant un petit comprimé, du nom de Bantron, récemment découvert, permet aux fumeurs de diminuer ou d'arrêter de fumer d'une façon facile et agréable.

De quelle façon Bantron agit-il?—L'ingrédient actif de Bantron est une drogue: le sulphate de lobéline. Ce sulphate, est extrait de la lobélie que l'on appelle parfois "tabac indien". C'est le cousin germain de la nicotine, lequel lui ressemble sans posséder ses effets nocifs. Il agit en éliminant l'emprise de la nicotine sur l'organisme et non pas en émoussant le goût et en rendant le tabac déplaisant.

Bantron affectera-t-il mon sens du goût?—Bantron n'affectera pas votre sens du goût de fumer ou autre et ne vous fera pas détester le fumage. En effet, il agit d'une façon tout à fait différente. Après avoir remplacé la nicotine qui vous donne envie de fumer, vous serez débarrassé du besoin urgent d'allumer une cigarette.

Dois-je vouloir diminuer pour que Bantron agisse?—Il vous sera plus facile de fumer deux fois moins si vous le désirez vraiment. Cependant, que vous le vouliez ou non, vous constaterez que vous fumez moins. L'expérience démontre que le fumeur qui prend Bantron ne fume pas sa cigarette au complet. Ainsi, en allumant le même nombre de cigarettes, mais en ne les fumant qu'à moitié, vous fumerez donc deux fois moins.

Bantron
MARQUE
Comprimés contre l'envie de fumer.

chez ARCHAMBAULT...

GIGANTESQUE

VENTE-INVENTAIRE

au rayon du DISQUE

ALBUMS VOX (3 disques)

MONO et STEREO
PRIX REGULIER : 9.98 — SPECIAL : 6.49

VBX 3—Mozart — 6 Quintets — Mono seulement
7—Bach — Messe en si mineur — Mono et stéréo
10—Schubert — Sonates pour piano — Complet Vol. 11 Mono seulement
11—Schubert — Sonates pour piano — Complet Vol. 111 Mono seulement
12—Mozart — String Quartets — Complet Vol. 1 Mono seulement
13—Mozart — String Quartets — Complet Vol. 2 Mono seulement
14—Mozart — String Quartets — Complet Vol. 3 Mono seulement
16—Beethoven — String Quartets — Complet Vol. 1 Mono et Stéréo
17—Beethoven — Violon Sonates — Complet Vol. 1 Mono et Stéréo
18—Beethoven — Violon Sonates — Complet Vol. 11 Mono et Stéréo
38—Corelli—Concerti Grossi op. 5 Complet Mono et Stéréo
39—Corelli—Concerti Grossi op. 6 Complet Mono seulement
42—Brahms—Schumann — String Quartets Mono et Stéréo
43—Beethoven—String Quartets — Vol. 11 Mono et Stéréo
44—Beethoven—String Quartets — Vol. 111 Mono et Stéréo
45—Beethoven—String Quartets — Vol. 1V Mono et Stéréo
401—Chopin—Piano Music — Vol. 1 Mono seulement
402—Chopin—Piano Music — Vol. 11 Mono seulement
410—Ravel—Piano Music Perlemuter Mono seulement
423—Fauré—Piano Music Complet Vol. 1 Mono et Stéréo
424—Fauré—Piano Music Complet Vol. 11 Mono et Stéréo
441—Bach—Organ Music Mono et Stéréo

ALBUMS VOX (2 disques)

MONO ET STEREO
PRIX REGULIER : 6.98 — SPECIAL : 4.99

2000 — BACH — Suites pour orchestre (Mono et Stéréo)
2002 — BACH — Sonates pour flûte — Complet (Mono et stéréo)
2009 — BERLIOZ — L'Enfance du Christ (Mono seulement)
2017 — CHOPIN — Mazurkas — Complet (Mono seulement)
2021 — HANDEL — 8 Sonates pour flûte (Mono et stéréo)
2022 — Wagner — Piano Music (Mono et stéréo)
2024 — CHOPIN — Polonaises — Complet (Mono et stéréo)

ANGEL

MONO — PRIX REGULIER : 5.45 — SPECIAL : 4.09
STEREO — PRIX REGULIER : 5.98 — SPECIAL : 4.49

35,827 — Faust — Gounod — Los Angeles — Boris Christoff — Gedda
35,657 — Beethoven — Symphonie No 1 et No 8 — Otto Klemperer
35,738 — Grieg — Piano Concerto en la mineur
35,847 — Dvorak — Symphonie No 4
35,658 — Beethoven — Symphonie No 2 — Otto Klemperer
35,948 — Handel — Water Music Suite
36,147 — Maria Callas in Paris
36,210 — Samson et Dalila — Saint-Saëns
35,411 — Soviet Army Chorus
35,469 — Songs of Naples — Guiseppe Di Stefano
36,221 — Maria Callas sings — Verdi Arias — Don Carlo
35,763 — Maria Callas portrays Verdi Heroines
35,882 — Maria Callas chante Arias opéra francais
36,105 — Victoria Los Angeles — Mélodies de France
35,640 — Mozart — Mariage de Figaro — Anna Moffo
35,821 — Mme Butterfly — Puccini — Los Angeles — Bjoerling
35,721 — Lalo — Symphonie Espagnole
35,885 — Tchaikovsky — Symphonie No 4
35,847 — Dvorak — Symphonie No 4
35,638 — Prokofiev — Peter and the Wolf

PATHE

PRIX REGULIER : 4.45 — SPECIAL : 3.29

67,048 — Mathé Altéry — 13 Berceuses et Sérénades
67,052 — Edith Piaf — Récital 1961
67,060 — Gilbert Bécaud — Le Pianiste de Varsovie
67,059 — Georges Guétary — Vol. 3
67,075 — Rina Ketty
67,069 — Les Compagnons — Roméo
67,094 — La Palma de l'Empire
67,103 — Enrico Macias — Le Méditerranéen
67,129 — Adamo — Sans toi m'amie
67,144 — Bécaud à l'Olympia
67,150 — Adamo — "Mes 21 ans"
67,154 — Richard Anthony — "Ce monde"
67,018 — Luis Mariano — Toujours l'amour
67,152 — Tino Rossi — Chansons de mes films
67,167 — Tino Rossi — Méditerranée
67,020 — Jean Sablon — Souvenir
67,090 — Ray Ventura et ses Collégiens
67,055 — Pour vous les jeunes — Les Contes de Perrault
67,039 — Tino Rossi — Le plus beau tango du monde
67,081 — Gilbert Bécaud chante
67,077 — Les chats sauvages
67,058 — Alibert chante sa Provence
67,034 — Mathé Altéry — 13 chansons populaires
67,168 — Richard Anthony chante Heigh-Ho

ALBUMS DE PIAF

67,130 — Piaf — Tête-à-tête — Régulier : 5.45 — SPECIAL : 4.10
TBL-2193 — 22 succès de Piaf — Régulier : 9.96 — SPECIAL : 7.49

DISQUES GAMMA

PRIX REGULIER : 4.20 — SPECIAL : 2.99

GM-102 — Raymond Lévesque à la butte à Mathieu
GM-104 — Clémence Desrochers — Clémence sans pardon
GM-101 — Claude Gauthier — Salut — Parlez-moi de vous

SELECT

PRIX REGULIER : 4.45 — SPECIAL : 3.29

SP—12,031—Les Djinns, Vol. 1
SP—12,079—Les Djinns, Vol. 2
SP—12,080—Les Djinns, Vol. 3
SP—12,090—Jean-Pierre Ferland, Vol. 2
SP—12,092—Monique Miville — Deschênes, Vol. 1
SP—12,099—Les Djinns, Vol. 5
SP—12,101—Pierre Létourneau, Vol. 1
SP—12,104—François Dompierre, Vol. 1
SP—12,106—Jean-Pierre Ferland, Vol. 3
SP—12,126—Stéphane Venne, Vol. 1
SP—12,127—Monique Miville — Deschênes, Vol. 2
SP—12,132—Jean-Pierre Ferland, Vol. 4
SP—12,133—Pierre Létourneau, Vol. 3

SELECT

PRIX REGULIER : 3.45 — SPECIAL : 2.60

M—298,004—P. Alarie et L. Simoneau : Hommage à l'Opéra
M—298,009—Lise Roy : Pierre et le loup (enfants)
M—298,010—Charles Aznavour : "Je t'aime comme ça"
M—298,011—André Verchuren, Vol. 1 (accordéon-danse)
M—298,014—Léo Ferré
M—298,018—Charles Aznavour : "J'entends ta voix"
M—298,019—Jean Chevrier : Le chat botté — Le petit poucet (enfants)
M—298,020—Jean Chevrier : Cendrillon — Blanche Neige (enfants)
M—298,021—Jean Chevrier : Le petit chaperon rouge — Noumouk (enfants)
M—298,022—19 rondes et chansons (enfants)
M—298,023—Jean Chevrier : l'Enfant Jésus — Petite fleur (enfants)
M—298,024—Renée Claude, Vol. 1
M—298,031—La vie de Mozart (enfants)
M—298,032—La vie de Beethoven (enfants)
M—298,033—La vie de Chopin (enfants)
M—298,041—Charles Aznavour : "C'est merveilleux l'amour"
M—298,042—Charles Aznavour : "Tant que l'on s'aimera"
M—298,049—La Famille Brassard, Vol. 1
M—298,053—Jean-Pierre Ferland à Bobino (Paris)
M—298,058—Charles Aznavour : "Souvenirs Montréal-Paris"
M—298,059—Aimé Major : "J'avais vingt ans"
M—298,066—Jacques Aylestock, Vol. 1 (enfants)
M—298,067—Bobino et Bobinette, Vol. 1 (enfants)
M—298,069—La Famille Brassard, Vol. 2
M—298,071—Renée Claude, Vol. 2
M—298,079—La vie de Bach (enfants)
M—298,080—La vie de Schubert (enfants)
M—298,087—Bobino et Bobinette, Vol. 2 (enfants)
M—298,088—Jenny Rock, Vol. 2
M—298,096—Jacques Aylestock, Vol. 2 (enfants)
M—298,100—Jenny Rock, Vol. 3

LONDON

MONO — PRIX REGULIER : 4.98 — SPECIAL : 3.74
STEREO — PRIX REGULIER : 5.98 — SPECIAL : 4.49

CM— 9012—Beethoven — Symphonie No 7 — Mono
CM— 9382—Schubert — Symphonie No 8 — Mono
CM— 9009—Mendelssohn — Symphonie No 4 — Mono
CM— 9369—Mozart — Symphonie Jupiter — Mono
CM— 9388—Beethoven — Symphonies No 1 et No 8 — Mono
CM— 9011—Beethoven — Symphonie No 5 — Mono
CS — 6081—Mozart — Symphonie No 41 — Stéréo
CS — 6222—Franck — Symphonie en C mineur — Stéréo
CS — 6228—Dvorak — Symphonie Nouveau Monde — Stéréo
CS — 6061—Schubert — Symphonie No 9 — Stéréo
CS — 6127—Tchaikovsky — Swan Lake — Stéréo
OS—25799—Regine Crespin — Arias — Stéréo
OS—25886—La Traviata — Verdi — Joan Sutherland — Stéréo
CS — 6049—Grieg — Peer Gynt — Stéréo
CS — 6108—Tchaikovsky — Symphonie No 6 — Stéréo
CS — 6207—Mozart — Eine Kleine — Nachtmusik — Stéréo
CS — 6408—Sibelius — Symphonie No 2 — Stéréo
CS — 6143—Beethoven — 9ième symphonie — Stéréo
CS — 6160—Beethoven — Symphonie Pastorale — Stéréo
OS—25206—Aïda — Verdi — Tebaldi — Bergonzi — Stéréo
OS—25710—Rigoletto — Verdi — Sutherland — Siepi — Stéréo

LONDON PHASE FOUR

PRIX REGULIER : 5.98 — SPECIAL : 4.49

44,001 — Pass in review
44,003 — Bongos from the South
44,004 — Stanley Black
44,007 — Melody and Percussion pour deux pianos
44,012 — Percussion — Los Machucambos
44,013 — Avec moi à Paris — Maurice Larcange
44,015 — Dance again — Edmondo Ros.
44,016 — Spain — Stanley Black
44,017 — Ted Heath
44,021 — Hawaiian Swing — Werner Miller
44,022 — Ronnie Aldrich and his two pianos
44,030 — Mexico
44,031 — Stanley Black
44,039 — Great Strauss Waltzes
44,042 — Romantic Pianos
44,053 — Ebb Tide
44,055 — Los Machucambos
44,063 — The Sound of Music — Ted Heath

LONDON

PRIX REGULIER : 1.98 — SPECIAL : 1.49

MB 4 — Ti-Jean le violoneux
5 — Willie Lamothe
12 — Chansons à répondre
16 — Ti-Blanc Richard
24 — Willie Lamothe
43 — Les aventures de "Tintin": On a marché sur la lune
49 — Les aventures de "Tintin": Les cigares du Pharaon
50 — Les aventures de "Tintin": Le lotus bleu
60 — Les aventures de "Tintin": Objectif lune
62 — En revenant de voir mon ragoût — Lucien Boyer
64 — Willie Lamothe
95 — Chansons à répondre — Pierre Daignault
110 — Marcel Martel
118 — Qui rira vivra avec Bigras

PHILIPS ET FONTANA

PRIX REGULIER : 4.20 — SPECIAL : 2.99

680,267 — Nana Mouskouri — Quatre soleils — Parapluies de Cherbourg
680,266 — Les Trois Mennestrels
680,233 — Nana Mouskouri — Chansons Grecques
77,804 — Franck Fernandel
77,803 — Johny Hallyday
77,801 — Félix Leclerc vous propose 14 nouvelles chansons
77,733 — Michel Legrand chante Serenade du XXe siècle
77,727 — Johny Hallyday
77,389 — Félix Leclerc — Le Roi heureux
77,386 — Jacques Brel à l'Olympia
77,812 — Claude Nougaro
77,840 — Jacques Brel
77,846 — Félix Leclerc
77,946 — Les grandes chansons de Mouloudji
77,947 — Les grandes chansons de Guy Beart
77,898 — Félix Leclerc. Vol. 2

COLUMBIA

PRIX REGULIER : 4.20 — SPECIAL : 2.99

FL-284 — Claude Gauthier (1er volume)
289 — Claude Léveillée (1er volume)
290 — Pauline Julien (1er volume)
292 — Gilles Vigneault (1er volume)
295 — Claude Gauthier (2e volume)
296 — Pauline Julien (2e volume)
298 — Gilles Vigneault (2e volume)
301 — Monique Leyrac (1er volume)
303 — Claude Léveillée (2e volume)
311 — Claude Léveillée à la Place des Arts
312 — Gilles Vigneault (3e volume)
317 — Pauline Julien (3e volume)
318 — Claude Léveillée à Paris
332 — Gilles Vigneault à la Comédie Canadienne avec Mon pays
331 — Léveillée-Gagnon
325 — André Gagnon

BARCLAY

PRIX REGULIER : 4.20 — SPECIAL : 2.99

CBLP-2001 — Charles Aznavour — Je m'voyais déjà
2005 — Charles Aznavour — Au Canada
2006 — Les chansons interdites de Léo Ferré
2010 — Les chansons d'Aragon
2011 — Jacques Brel
2014 — Charles Aznavour
2028 — Jacques Brel
2037 — Léo Ferré chante Verlaine et Rimbaud. Vol. 1
2040 — Léo Ferré chante Verlaine et Rimbaud. Vol. 2
2042 — Aznavour '65
2039 — Jacques Brel

R.C.A. VICTOR

MONO — PRIX REGULIER : 5.20 — SPECIAL : 3.90
STEREO — PRIX REGULIER : 6.20 — SPECIAL : 4.65

LSC-2068 — Rachmaninoff — Concerto No 2 (Stéréo)
2575 — Chopin — Concerto No 1 — Rubinstein (Stéréo)
2614 — Beethoven — Pastoral Symphony (Stéréo)
2516 — Schubert — Unfinished Symphony (Stéréo)
2707 — Prokofieff — Symphonie No 5 (Stéréo)
2739 — Franck — Piano Quintette (Stéréo)
2812 — Beethoven — Sonate Appassionata (Stéréo)
LM-2681 — Tchaikovsky — Concerto No 1 (Mono)
2644 — Beethoven — Symphony Eroica (Mono)
2654 — Beethoven — Sonatas — Moonlight — Pathétique (Mono)
2608 — Berlioz — Symphonie Fantastique (Mono)
2642 — Mahler — Symphonie No 1 (Mono)
1903 — Brahms — Concerto Violon en ré (Mono)
2500 — Strauss — Waltzes (Mono)
2439 — Boston Pops — Light Cavalry (Mono)

DISQUES MODE IMPORTES

PRIX REGULIER : 4.98 — SPECIAL : 3.29
MONO SEULEMENT

MD-9043 — Les 4 Saisons — Vivaldi
9044 — Danses allemandes — Mozart
9045 — Concert de trompettes
9046 — Flamenco
9047 — Musique de ballets — Tchaikovsky — Debussy
9094 — Rhapsodie Hongroise — Liszt
9112 — Symphonies Nos 1 et 2 — Beethoven
9113 — Sylphides — Chopin
9142 — Ballets — Delibes — Coppelia — Sylvia
9151 — Promenade classique — Rossini — Ponchielli
9152 — Symphonie Jupiter — Mozart
9154 — Symphonie No 5 — Beethoven
9177 — Danses et chants d'Israël
9200 — Le plus grand Festival de Jazz
9204 — Les plus grands classiques de l'accordéon
9211 — Dansez les succès 1900
9241 — Au pays du soleil — Aimable
9244 — Danses traditionnelles d'Italie
9245 — On chante le Fado — Portugal

VOGUE

PRIX REGULIER : 4.45 — SPECIAL : 3.29

VF-47,001 — Chansons gaillardes — Colette Renard
47,005 — Chansons très libertines — Colette Renard
47,010 — Pétula Clark chante ses succès.

ALOUETTE

PRIX REGULIER : 1.98 — SPECIAL : 1.49

ALP- 2 — Zézette : Chansons enfantines. Vol. 1
ALP- 7 — Yoska Németh. Vol. 1 : Nuit tzigane
ALP-14 — Zézette : Chansons enfantines. Vol. 2
ALP-18 — François Perrier : Babar. Vol. 1 (enfants)
ALP-38 — Yoland Guérard : Peux-tu songer
ALP-40 — Babar. Vol. 2 (enfants)
ALP-43 — 32 rondes et comptines (enfants)
ALP-44 — Les Comédiens français chantent pour les enfants
ALP-60 — Aimé Major chante l'amour
ALP-69 — Ça swing avec Zézette
ALP-73 — Yoska Németh. Vol. 3 (Tzigane)

PRIX REGULIER : 2.49 — SPECIAL : 1.89

SAD-501 — 80 Comptines du Sablier (enfants)
SAD-502 — Les Petits Chanteurs à la Croix de Bois
SAD-506 — Rina Ketty
SAD-527 — Nino De Murcia
SAD-524 — Danse Actualité
SAD-528 — Les Mandolines — Club de Paris
SAD-529 — Festival — Ouvertures françaises
SAD-530 — Les Fingers
SAD-531 — André Verchuren
SAD-532 — Larry Adler

MUSIDISC

PRIX REGULIER : 2.98 — SPECIAL : 2.19

931 — LES CHOEURS DE L'ARMEE ROUGE — Le temps du muguet — Troika — Une cloche — Bateliers de la Volga.
946 — LES CHOEURS DE L'ARMEE ROUGE — Le chant du départ — Chant de la Libération — Le coucou — Bon voyage.
951 — LES CHOEURS DE L'ARMEE ROUGE — Chant de la jeunesse — Chanson du voyage — A l'ombre du chêne — Ma mère.
932 — LES CHOEURS DE L'ARMEE ROUGE — Kalinka — Plaine ma plaine — Valses des jours anciens — Les yeux du crepuscule.
949 — LES CHOEURS DE L'ARMEE ROUGE — La Marseillaise des ouvriers — Nous sommes des forgerons — Nous irons au combat — Le drapeau rouge.

DISQUES POPULAIRES CHANTEURS AMERICAINS

DANS TOUTES LES MARQUES

PRIX REGULIER : 4.20 — SPECIAL : 3.15

Guy LOMBARDO — BEACH VOYS — Bert KAEMPFERT — Connie FRANCIS — LES BEATLES — Douane EDDY — Earl GRANT — FATS DOMINO — Al MARTINO — LES PLATTERS — Yma SUMAC — ROBERTINO — NAT KING COLE — Peggy LEE — BEACH BOYS — Wayne KING — Sammy KAYE — MANTOVANI — MELACHRINO — Tito RODRIGUEZ — Floriam ZABACH.

THE WORLD'S GREATEST MUSIC

10 long-jeux 12 pouces — Mono seulement
PRIX REGULIER : 20.00 — SPECIAL : 7.98

BEETHOVEN — Symphonie No 3 — Concerto No 5
MOZART — Concerto No 21, piano — Concerto No 3, violon
TCHAIKOVSKY — Symphonie No 6 — Concerto No 1, piano
DVORAK — Symphonie No 5
RACHMANINOFF — Concerto No 2
DEBUSSY — La Mer
BORODIN — Danses Polovtsian
SMETANA — Bartered Bride
BRAHMS — Tragic Ouverture
MUSSORGSKY — Night on Bald Mountain
RICHTER — OISTRAKH — GILELS

LES 7 SYMPHONIES de TCHAIKOVSKY

(7 disques)

Sir Malcolm Sargent - Sir Eugene Goosens - Rudolph Albert
MONO ET STEREO
PRIX REGULIER : 34.95 — SPECIAL : 16.95

LES 9 SYMPHONIES de BEETHOVEN

(8 disques mono seulement)

AVEC JOSEPH KRIPS
MONO — PRIX REGULIER : 39.95 — SPECIAL : 18.95

$25,000. de disques à liquider

TOUTE VENTE EST FINALE
AUCUN ECHANGE

CETTE VENTE DEBUTE AUJOURD'HUI ET SE TERMINERA SAMEDI LE 22 JANVIER, A 5 H. 30 P.M.

COMMANDES POSTALES

Toute commande postale doit être accompagnée de .25 pour un premier disque et de .10 pour chaque disque supplémentaire pour frais d'envoi. Prière d'ajouter la taxe de vente.

OUVERT JEUDI ET VENDREDI JUSQU'A 9 H. P.M.

LE MAGASIN DE MUSIQUE LE PLUS COMPLET AU CANADA

ETABLI EN 1896

Ed. Archambault INC

500 est, STE-CATHERINE coin BERRI — Tél. 849-6201

A l'inauguration du parc du mont Ste-Anne M. Sauvé parle d'un autre projet important

BEAUPRE. (PC) — Le relèvement économique des régions défavorisées du Québec dépend de l'harmonie qui doit marquer les rapports entre le gouvernement fédéral et le gouvernement provincial, a déclaré M. Maurice Sauvé, ministre des Forêts et de l'aménagement rural.

Le député des Iles-de-la-Madeleine a fait cette déclaration en même temps qu'il annonçait qu'Ottawa et Québec auront des décisions très importantes à communiquer concernant la Gaspésie d'ici quelques mois.

M. Sauvé portait la parole à l'occasion de l'inauguration du parc du mont Sainte-Anne, à Beaupré, à 25 milles à l'est de Québec, en présence du premier ministre Jean Lesage et de plusieurs ministres du cabinet provincial.

Un projet-pilote

Le ministre fédéral a signalé que l'aménagement du parc du mont Sainte-Anne en un centre touristique et sportif est une réalisation commune des gouvernements fédéral et provincial, par le truchement de la loi ARDA.

"Il s'agit d'un projet-pilote, a-t-il dit, susceptible de donner naissance à des initiatives semblables, tant dans les autres provinces que dans d'autres régions du Québec".

Il s'agit d'un vaste parc municipal de 8 milles carrés qui comprend notamment : un centre de ski de calibre international, de grands terrains de camping et de pique-nique, des terrains de promenade en forêt, le tout encadré d'un décor majestueux.

Le ministre a tenu à faire remarquer que, dans le cadre d'ARDA, soit le projet fédéral-provincial d'aménagement rural et de développement agricole, le parc du mont Sainte-Anne représente un projet-pilote parce que, dit-il, "en aménagement rural, il faut aller au-delà du domaine agricole".

Le Canada à l'avant-garde

Le député des Iles-de-laMadeleine a ensuite soutenu que le Canada est à l'avant-garde en Amérique du nord et même dans le monde entier en ce qui concerne les projets élaborés et mis en oeuvre pour le relèvement économique de ses régions sous-développées. "Et nous sommes à la veille de faire part d'autres projets qui intéresseront tout le Canada".

"Dans quelques mois nous serons en mesure d'annoncer des décisions très importantes, touchant une vaste région de l'est du Québec où 325,000 personnes dans neuf comtés ont un revenu annuel inférieur de la moitié au revenu moyen annuel des autres centres ruraux du Québec", a-t-il continué.

Service de nutrition destiné aux commissions scolaires régionales

Le président général de la Fédération des commissions scolaires catholiques du Québec, M. Lévis Sauvé, annonce que l'organisme qu'il dirige aura sous peu son propre service de nutrition dans le but d'aider les commissions scolaires dans l'organisation des cafétarias.

Pour répondre aux besoins des commissions scolaires, en particulier des commissions scolaires régionales, la Fédération des commissions scolaires catholiques du Québec vient d'adopter en principe le projet d'un service de nutrition.

Déjà, des suggestions ont été soumises à la Fédération par des spécialistes dans le domaine de la nutrition scolaire comme, par exemple, Mlle Marcelle Godbout, diététiste à la commission des écoles catholiques de Montréal, et Mlle Marcelle Pelletier, de l'Association des diététistes de Québec.

Le service de nutrition scolaire serait en quelque sorte un bureau de consultation pour les commissions scolaires du Québec. Ce bureau de consultation aurait comme principales tâches d'élaborer des plans de cafétarias; d'entraîner des diététistes engagées par les commissions scolaires régionales; d'améliorer l'enseignement ménager dans les écoles; d'organiser des campagnes de nutrition dans toutes les écoles de la province et d'établir l'organigramme nécessaire à l'administration ,au personnel et à l'agencement des menus dans toute cafétaria d'école.

Expérience de Mlle Godbout

D'après l'expérience de Mlle Godbout, "une diététiste qui désire organiser une cafétaria doit d'abord travailler à l'élaboration des plans physiques, à l'achat de l'équipement nécessaire, à l'engagement et à l'entraînement du personnel de même qu'à l'élaboration des menus".

Mlle Godbout a déjà une vingtaine de cafétarias à son crédit.

Quant à l'enseignement ménager dans les écoles, tout est à repenser. On devrait même enseigner l'alimentation au niveau primaire.

D'après différentes enquêtes, il est prouvé que les enfants sont mal nourris dans les écoles. "L'intervention de la Fédération des commissions scolaires catholiques du Québec s'avère donc opportune", de conclure M. Sauvé, "et la Fédération se doit de donner suite à la publicité entreprise au sujet de l'alimentation des élèves dans les écoles et de donner suite également à l'une des suggestions les plus importantes de son dernier congrès".

EXAMEN DE LA VUE
VERRES DE CONTACT • YEUX ARTIFICIELS
OPTOMETRISTES • OPTICIENS
J. HENRY RICHARDSON, O.D.
J. HENRY RICHARDSON Jr., O.D.
900 SHERBROOKE O. (ch. 11) VI. 9-1274
entre Mansfield et McGill College
OUVERT DU LUNDI AU SAMEDI DE 9 A.M. A 5.30 P.M.

Congrès de représentants d'universités à Montréal

Le congrès conjoint de l'American Alumni Council (AAC) district no 1 et de l'American College Public Relations Association (ACPRA) a lieu à l'hôtel Reine-Elizabeth, aujourd'hui et demain.

Le congrès de l'AAC-ACPRA, reçu par l'université McGill, réunira 300 représentants des universités américaines et canadiennes.

L'inscription s'est poursuivie jusqu'à 5 heures hier après-midi.

Au cours du congrès, les membres discutent de certains problèmes auxquels l'enseignement supérieur doit faire face actuellement, notamment : les critères sur lesquels baser l'admission des étudiants aux universités et collèges au Canada et aux Etats-Unis ; l'importance de l'aide accordée par les diplômés aux universités et aux collèges ; la fréquentation des universités et collèges par les femmes ; le rôle financier des corporations auprès des universités.

Parmi les invités, on retient le nom du docteur Wilder Penfield, qui prononcera une conférence, demain soir, à 7 heures, aux salons Marquette et Joliette.

L'ACPRA est une organisation groupant approximativement 1,000 collèges, universités et autres institutions d'enseignement aux Etats-Unis au Canada, au Mexique, à Puerto Rico, au Venezuela, au Japon et en République d'Afrique du Sud. Ses membres au nombre d'environ 2,700 sont chargés des relations publiques, de l'aide financière et des programmes d'expansion de leur université.

L'AAC est une organisation éducationnelle qui se spécialise dans le domaine des relations entre diplômés et la collecte de fonds pour fins éducationnelles. Son but principal est de mobiliser tout l'appui possible des diplômés, tant spirituel et moral que matériel en faveur de l'éducation.

ici et là

DANS LA MÉTROPOLE ET EN BANLIEUE

Le commissaire MacLeod conférencier

M. Allen J. MacLeod, commissaire des pénitenciers du Canada, adressera la parole le mardi 18 janvier au déjeuner hebdomadaire du club Kiwanis de Royalmount, au restaurant Ruby Foo's, boulevard Décarie, à Montréal. M. MacLeod sera accompagné de M. J.-M.-J. LeCorre, directeur du pénitencier de St-Vincent-de-Paul; M. L.-H. St-Pierre, directeur du Centre fédéral de formation ; M. J.-P. Desgrosseillers, directeur de l'Institut Leclerc et de M. R. Labelle, adjoint au directeur régional des services pénaux du Canada.

Société canadienne d'investigation clinique

La Société canadienne d'investigation clinique tiendra sa réunion annuelle à l'hôtel Reine Elizabeth, mercredi et jeudi les 19 et 20 janvier 1966. Le président de cette société est le Dr. J. F. Mustard de Toronto et son vice-président le Dr. Maurice McGregor, de Montréal.

Durant les trois sessions qui seront tenues on distribuera des documents scientifiques traitant sur les différents aspects fondamentaux des maladies. L'expansion de cette Société a pour but la recherche de base dans les sciences cliniques. Mercredi après-midi à 4 h. 15 une conférence sera donnée par le Professeur Claude Fortier de l'Université Laval de Québec et le thème sera : "Actions réciproques de la Thyroide, Pituitaire et Adrenocortical" immédiatement après on procèdera au procès verbal de la dernière assemblée annuelle qui sera suivie d'une réception et du diner annuel.

Exposition numismatique

Une réunion numismatique aura lieu, 16 janvier 1966, au Centre Immaculée - Conception, 4265 rue Papineau, de une heure à six heures de l'après-midi.

Regroupement municipal

Le maire de Ville de Laval, M. Jacques Tétreault, prononcera une conférence devant les membres de la Jeune Chambre de Commerce de Richelieu au cours d'un diner-causerie mixte.

Ce diner aura lieu le 23 janvier prochain au restaurant La Barre 500, boulevard Taschereau, à Ville Jacques-Cartier, à 7.30 heures p.m.

Me Jacques Tétreault, est, comme on le sait, le premier maire élu de la nouvelle Ville de Laval, constituée par la fusion de 14 municipalités de l'Ile Jésus. Il traitera, dans sa conférence, du regroupement municipal.

Les responsabilités de l'Orateur

Le nouveau président de l'Assemblée législative du Québec, Me Guy Le Chasseur, C. R., député de Verchères, sera le conférencier invité lors du prochain souper-causerie du Club Optimiste Beloeil, chez "Maranda", jeudi le 20 janvier, à 8 heures p.m.

Me Le Chasseur parlera du rôle et des responsabilités de celui que l'on appelle l'Orateur de la Chambre.

Le souper sera sous la présidence de M. Roland Comtois et M. André Michon, organisateur de ces soirées, présentera le conférencier.

VOUS OBTIENDREZ PLUS de CHALEUR
SI VOUS AJOUTEZ DU KLEEN-FLO à L'HUILE À CHAUFFAGE
KLEEN-FLO prévient le gaspillage. Diminue le résidu de la combustion — garde l'appareil propre, du réservoir à la cheminée. Elimine fumée et odeurs.
En vente d'un océan à l'autre chez les vendeurs d'huile et les quincailliers.

Hommes et femmes de 16 à 45 ans
Songez à votre avenir !

Inscrivez-vous aux cours de machines IBM comprenant
Fonctionnement — Circuit — Programmation — Perforation
RENSEIGNEMENTS EN TELEPHONANT A
861-5426
Pour obtenir renseignements gratuits, écrivez à
Automation Data Processing Institute Ltd.
1242, rue Peel, Montréal, P.Q.
Veuillez me faire parvenir, sans obligation, tous les détails nécessaires concernant les cours IBM !
NOM .....
ADRESSE .....
VILLE ..... TEL. .....
No 129

SATISFACTION GARANTIE OU VOS ACHATS REMBOURSÉS!

MAGASINS À RAYONS STEINBERG

Grande VENTE INVENTAIRE

ECONOMIES FORMIDABLES! Un foule d'articles à choisir! Une foule d'aubaines à réaliser! Des centaines de spéciaux non annoncés sont en vente. Les premiers arrivés seront les premiers servis et les premiers satisfaits.

Pantalons "Sport" pour dames
Épargnez jusqu'à $4.96! Quantité limitée! Grand choix de styles à la mode, tels: Bell Bottoms, Stove Pipes, Courreges, St-Tropez, etc. En corduroy, velours, tweed, etc; variété de couleurs recherchées. Grandeurs: 8 à 16.
Rayon de vêtements de sport
Rég. 5.95 à 7.95
2.99 la pr.

Pyjamas en finette pour hommes
Très légers tout en étant chauds, ces pyjamas vous apporteront des heures de confort. La veste est de forme classique et les pantalons ont un élastique à la taille. Grandeurs; A-B-C-D-E. Bleu, gris, beige ou blanc.
Rayon de la mercerie pour hommes
Rég. 2.77
1.99 la paire

Vestes de ski pour garçons
Économisez $2. sur chaque veste. Indispensable pour le jeune skieur, cette veste en nylon matelassé possède un capuchon amovible, des poignets tricotés, une glissière à l'avant et deux poches avec fermoir éclair. Grandeurs 24-34 (6-16). Dans les tons de noir, bleu royal, rouge.
Rayon de la mercerie pour garçons
Rég. 5.97
3.97 ch.

Gants en chevreau pour dames
Réalisez des économies subtantielles, achetez plusieurs paires de gants faits de chevreau importé. Modèles doublés et non doublés. Styles variés. Pointures 6½ à 8. En brun et noir surtout.
Rayon des articles de luxe
Rég. 7.97
3.98

Bas de nylon - Offre exceptionnelle
Spécial; 4 pour $1.00. Bas de qualité supérieure. Choix de trois couleurs; cocoa, brun, beige foncé, Pointures 8½ à 11. Quantité limitée par cliente, 8 paires seulement.
Rayon bas et chaussettes
4 paires pour $1

Vestes de ski - Garçons et filles
En vente jusqu'à épuisement total de la marchandise. Vestes de ski faites de 100% nylon, doublées d'orlon. Robuste glissière, col avec capuchon. Quelques vestes ont des poches à glissière. Couleurs variées. Grandeurs 4-6X.
Vêtements pour enfants
Rég. 6.77
$5

À bas prix exceptionnels
Toboggan en Aluminium de 13'
Grandeur: 4 pi. Rég. 4.97 ch. — 3.97 ch.
Grandeur: 5 pi. Rég. 5.97 ch. — 4.97 ch.
Grandeur: 6 pi. Rég. 6.97 ch. — 5.97 ch.
Toboggan de luxe en Aluminium de 15'
Grandeur: 5 pi. Rég. 7.97 ch. — 5.97 ch.
Grandeur: 6 pi. Rég. 8.97 ch. — 6.97 ch.
Toboggan en bois
Grandeur: 4 pi. Rég. 5.97 ch. — 3.97 ch.
Grandeur: 5 pi. Rég. 6.97 ch. — 4.97 ch.
Grandeur: 6 pi. Rég. 9.97 ch. — 6.97 ch.
Rayon des Articles de Sport

Sacs à main pour le soir
Pour vos sorties habillées procurez-vous plusieurs de ces sacs à main de belle apparence. Ils sont garnis de perles et de sequins. Chainette de sûreté en or. Offertes en blanc ou noir, toutefois ces couleurs ne sont pas disponibles dans tous les styles. Quantité limitée.
Rayon de la mode
Rég. 7.97 et 9.97
5.97

Housses - grille-pain et malaxeur
Ces housses à motifs gais protègeront vos articles ménagers. Faites de plastique imprimé, elles s'harmoniseront parfaitement avec votre cuisine. Achetez-en plusieurs durant cette grande vente inventaire.
Rayon des Articles divers
En spécial
2/87¢

Tapis "Standard" pour tables à cartes
Tout amateur de cartes devrait s'en procurer plusieurs à ce prix. Ces housses à piqûres et coins renforcés sont fabriquées spécialement pour les tables de bridge 'standard'. Grandeur appr. 32" x 32". Dans les tons de rouge, vert, jaune ou bleu.
Rayon des Articles divers
87¢ ch.

À moitié prix! Bottes pour dames
Économisez $5.44! Chaudes bottes cosaques doublées en nylon de haute qualité qui les rend totalement imperméables. Couleurs: noir ou brun. Pointures: 5-9 régulières. Styles et couleurs non disponibles dans toutes les pointures.
Rayon de la chaussure
Rég. 10.87
5.43 la pr.

Bottes pour adolescents
Ces pratiques bottes sont entièrement imperméables grâce au vinyle de qualité. Chaude doublure en laine avec haut garni de fourrure. Couleur: noir. Pointures: 5 à 10; dans le régulier seulement.
Rayon de la chaussure
Rég. 6.87
4.44 la pr.

Chaufferettes d'auto avec thermostat
Économisez $5! En vente jusqu'à écoulement du stock! Chaufferette métallique de modèle réduit. Installation facile sous le tablier de votre auto. Pour votre protection, un thermostat contrôle la température indiquée pour les températures les plus froides. Raccord extérieur pour fil électrique.
Rayon des accessoires d'automobile
Rég. 14.97
9.97 ch.

Poêlon à frire de marque "Danby"
Épargnez $3.00! Ce poêlon électrique a une capacité de 4½ pintes. Bouton de contrôle pour faciliter la cuisson. Recettes incluses avec chaque poêlon.
Rayon de la quincaillerie
Rég. 9.97
6.97 ch.

Grand choix de vases en crystal
Profitez de cette vente pour vous procurer plusieurs de ces vases faits de crystal de qualité. Grandeurs variées; 6" x 10". Vaste choix de modèles.
Rayon des articles de luxe
Rég. 3.47 à 4.97
2.77

Couvre-lits en chenille
Indispensables pour votre literie. Tous les couvre-lits en douce chenille sont vendus à ce prix d'aubaine. Entièrement lavables. Pour lits doubles ou simples. Frange assortie. Grand choix de couleurs; blanc, rose, bleu, vert ou jaune.
Rayon des toiles et coton
Rég. 5.47 et 5.97
4.44 ch.

Fixatif pour cheveux "Hazel Bishop"
Une grande provision de ce fixatif renommé pour les cheveux nous permet de vous l'offrir à ce prix exceptionnel. Procurez-vous plusieurs cannettes à ce bas prix extraordinaire.
Rayon des cosmétiques et produits de beauté
Rég. 87¢
2/1.33

Ensemble de housses en plastique
Recouvrez vos chaises chromées d'une jolie housse de plastique imprimé. S'ajuste parfaitement à toute grandeur régulière. Lavable avec un linge humide. Choix de couleurs; rouge, turquoise, vert ou jaune.
Rayon des articles divers
En spécial
87¢

LA VENTE COMMENCE CE SOIR, 17 JAN. à 6 P.M. A NOS MAGASINS DE GREENFIELD PARK & DE CHOMEDEY ET SE POURSUIVRA TOUT LA JOURNÉE DU 18.
Ceux de JEAN-TALON, PONT-VIAU, de la rue SHERBROOKE E. et LASALLE seront fermés toute la journée du 17 jan. La vente débute mardi, 18 jan. seulement.

photo René Picard, LA PRESSE

Les Petits chanteurs du Mont-Royal dans l'Ouest

Les Petits chanteurs du Mont-Royal ont quitté Montréal samedi pour une tournée d'un mois et demi dans l'ouest canadien. Le groupe est parti de la Gare centrale. On voit ici le petit Christian Lavallée souhaitant bon voyage à son chanteur de frère, Pierre.

Les préjugés de Toronto

LA CHRONIQUE DE PHILIP DEANE

Drôle de ville, Toronto, tout de même. Elle est très gentille envers moi et plusieurs autres, mais il y en a pour qui elle ne l'est certainement pas. Par exemple, si les enfants d'un immigrant ont moins de cinq ans et ignorent l'anglais, la ville leur offre des cours spéciaux. Mais s'ils ont plus de cinq ans, ils risquent fort de ne recevoir qu'un simulacre d'instruction.

Dans une école que je connais, un fils d'immigrants, âgé de douze ans, n'assiste aux classes que deux jours par semaine, le minimum obligatoire; le reste du temps, il travaille. Des garçons de treize ans sont aides-maçons, travaillent au chantier. S'ils savaient l'anglais, ce serait différent. Il s'agit uniquement de la différence de langue. On est à faire des enfants d'immigrants une classe d'ilotes dépourvus d'instruction.

Pourtant les Torontois ne sont pas cruels. Il y a toujours assez de dons aux hôpitaux d'enfants. Il existe de nombreuses jardinières. Il se trouve des mécènes qui donnent des bourses aux peintres et aux écrivains ou leur commandent des oeuvres sant but publicitaire.

Les habitants de taudis

D'autre part les habitants des taudis sont traités presque comme s'ils constituaient la pègre. Les journaux sont remplis d'histoires d'expulsions. J'ignore les règles qui président à la pratique de l'aumône. Peut-être n'y en a-t-il pas. Mais j'ai parfois l'impression que si l'on est pauvre, ou si l'on ne parle pas l'anglais, ou si l'on n'a pas le talent de se procurer un emploi, ou si l'on est une veuve chargée de nombreux orphelins, on est quelque peu paria, on reste exclu de la charité calviniste, on est dénué de mérite.

Cette question des familles nombreuses . . . La famille nombreuse est en quelque sorte un péché, parce que dans son subconscient le Torontois anglo-saxon typique est persuadé que les familles nombreuses sont québécoises et qu'elles constituent les principales bénéficiaires des allocations familiales versées grâce aux impôts prélevés sur l'Ontario.

La biculture

L'élite torontoise est très consciente des problèmes que posent le biculturalisme et le bilinguisme. On est à la page si l'on admire M. Lesage, M. Gérin-Lajoie même ; si on est très éclairé, M. Eric Kierans ("bien qu'il soit un peu renégat sur les bords, ma chère.") Naturellement on n'est pas obligé d'aimer M. René Lévesque. Ce serait trop. "Après tout, Lévesque nous déteste. Il se plaint tout le temps. Il a même l'effronterie, ma chère, de nous reprocher notre acharnement à ne pas le comprendre. Quel homme affreux, ma chère, en dépit de son attrait sexuel ! "

C'est une dame pourtant très éclairée qui tenait ces propos devant moi l'autre jour. Je dirai son nom à M. René Lévesque une bonne fois, et je lui demanderai des explications. Passons.

Les préjugés sont là, quand même. Un chauffeur de taxi me disait qu'un certain quartier était peuplé d'anormaux, Juifs et Français par exemple. C'était pendant la première semaine de mon séjour ici, voilà déjà quatre mois. Cette remarque du chauffeur m'a intrigué, j'ai donc interrogé d'autres chauffeurs, dont plusieurs m'ont répondu comme leur camarade.

Même aux réunions d'organisations nationales, j'ai entendu dire que M. Un Tel, québécois, s'adapte mal à la vie de Toronto et n'a pas d'amis. "L'a-t-on invité", ai-je demandé,—"Non", m'a-t-on répondu. "Voyons, tout le monde sait que ces Québecois n'aiment pas les relations sociales avec les Anglo-Saxons, M. Deane. Vous ne l'avez donc pas remarqué ? " Hélas non, je ne l'avais pas remarqué ; pendant des années et des années, j'ai eu des copains québecois auxquels sans doute j'ai infligé des heures et des heures d'embarras en sortant avec eux, en rigolant avec eux et même à l'occasion en me saoulant avec eux.

Les catholiques

Les plus curieux de ces préjugés existent parmi les catholiques anglophones qui sont très embarrassés que leur religion soit celle de la majorité des Québecois.

Tout comme les catholiques d'Angleterre qui s'efforcent de cacher qu'ils sont les coreligionnaires des Portugais, des Péruviens, les braves catholiques anglo-saxons de Toronto se meurent d'humiliation quand ils rencontrent un curé d'origine latine, à la soutane râpée et à la barbe trop drue, au lieu du teint rose que doivent avoir les bons curés anglophones.

Jusqu'au 22 janvier à midi
GRANDE VENTE ANNUELLE
à
La Centrale du Livre Inc.
260 ouest, rue Faillon, Montréal
Bordure Sud du Parc Jarry
REMISES de 20% à 50% sur des prix considérés comme les plus bas à Montréal
HEURES D'AFFAIRES:
Le lundi de 1 h. à 5.30 h.
Du mardi au vendredi de 9 h. à 5.30 h.
Le samedi de 9 h. à midi.
VASTE TERRAIN DE STATIONNEMENT GRATUIT

IMMEUBLE
TRANSACTIONS IMMOBILIÈRES

Quartiers Ahuntsic — Blvd Taylor, nos 12040 à 12044. Lot no 327-257. François Pommier à Joachim Cloutier. $41,000.00 — 1881632.

Mercier — Rue Forbin-Janson. Lot no 403-886 à 888. Maurice Rouillard à Réal Tremblay. $10,500.00 — 1881446.

Pierrefonds — Lot no 107- 66, 110, 111, 113, etc. Robine Development Corporation à Jack Miller et al. $8,000.00 — 1881560.

Rivière - des-Prairies — 25e Avenue, no 10050A - 10,050B. Lot no 134-48 Pt 47, terrain 23' 6" x 76'9" pds. Lionel Boucher et al à Georges Desmarais et uxor. $19,000.00 — 1881462.

Rosemont — Rue Des Epinettes, nos 5655. Lot no 186-150, 187-277. Succ. Mme Simonne Chartier à Maurice Dery, $17,168.00 — 1881463.

St-Jean — Rue Querbes, no 6989. Lot no 838-183 Pt 182. Playfair Investment et Finance Co. à Georges Dinescu. $26,000.00 — 1881770.

St - Léonard-de-Port - Maurice — 45e Avenue, nos 7275-7277. Lot no 425-120. Adélard Gaudry à Mme Robert Duhart et vir. $25,000.00 — 1881527.

Rue Rochdale, no 9065. Lot no 395-33. Yvon Cantin et uxor à Armand Dallaire. $15,000.00 — 1881661.

St-Paul — Rue Gladstone, nos 1602 à 1606; Angers nos 2505 et 2511. Lot no Pt N.E. 3479, terrain 48 x 71 pds. 3408 pds en sup. Lucien Vaillancourt à André Belec et al. $19,000.00 — 1881786.

Villeray — Rue Drolet, nos 8632-8634. Lot no 2643-2317. Mme Eugène Tremblay à Mme Raymond Bonnin. $12,500.00 — 1881542.

Villes St-Michel — 53e Avenue No 4164-4166. Lot no Pt 368-388, terrain 25 x 74 pds. Mme Hector Brossard à René Sansoucy. $18,800.00 — 1881448.

47e Avenue, no 4180. Lot no 368-303, terrain 48 x 80 pds. Charles Richer à Mme Yvon Dalbec. $7,000.00 — 1881720.

Dollard-des-Ormeaux — Rue Clairette, no 99. Lot no 285-417, terrain 65 x 97'5" pds. Belcourt Construction Company à Mme Eli Solomon. $23,284.11 — 1881760.

Lasalle — 5e Avenue, nos 371-371A-373. Lot no 996-1448, terrain 25 x 87 pds. Victor Asselin et uxor à Mme John Clive. — $20,000.00 — 1881679.

Verdun — Rue Melrose, No 350. Lot No Pt S. E. 4673-67, etc. Mme Jean-J. Messier à Gilles Bienvenue. $17,000. — 1879851.

Lafontaine — Rue Parc Lafontaine, Nos 3708 à 3712. Lot No 1211-40, terrain 2,750 pds en sup. Louis-Joseph-E. Beaudoin à Mme Philémon Bouclin. $20,000. — 1880710.

Notre-Dame-de-Grâce — Avenue Saranac, No 5263, Dalou Nos 5268-5270. Lot Nos 49-169 Pt 49-150. Decarie Development Corp. à Mme Isidore Quint. $90,000. — 1880766.

Pierrefonds — Rue Alma, No 5128. Lot No 107-274. Sigma Construction Inc. à Joseph-O.-N. Fournier. $19,370.59 — 1880733.

St-Denis — Rue De Laroche, Nos 4579 à 4589. Lot No 329-92, 93. terrain 50 x 40 pds. Mme J.-Ernest Ouellette à Harry Zukerman et al. $24,000. — 1880768.

St-Léonard-de-Port-Maurice — Rue Cannes, Nos 7345-7347. Lot Nos 430-537-1, 430-538, 430-539-1, terrain 43'7.5" x 83 pds. Pasquale D'Onofrio à Francesco Battaglia. $32,500. — 1980720.

Ville Lasalle — Rue Angus. Lot no 970-154, 155, 969-23-13, 14. Jacks Development Corp. à Carmine Mancini, $11,000 — 1880641.

Montréal-Nord — Rue Lauzanne, nos 10,079-10, 081. Lot no 93-395, terrain 30 x 80 pds. Francesco De Angelis et al à Michele Di Marco et uxor, $25,400 — 1880624.

Rue Laurier, no 12,062. Lot no 15-350, terrain 33'5' x 90 pds. Cité Construction Compagnie Limitée à Lucien Gauthier, $14,-568 — 1880668.

St-Laurent — Chemin Laval, no 1865. Lot no 241-554, terrain 4,070 pds en sup. Robert Bonnema à Marcel Martin, $8,800— 1880690.

St-Michel — 13e Avenue, no 8594. Lot no 349-1-118 etc, terrain 27,75' x 67 pds. Dobromyr Kazaniwsky et uxor à Isidore Fiola et uxor, $21,500 — 1879652.

St-Pierre — Rue Maple, nos 101 et 111. Lot no 130-131 à 133 etc., terrain 20,918'5' pds en sup. Industrial Leaseholds Limited à La Ville de St-Pierre, $97,500 — 1880657.

Westmount — Chemin St-Antoine. Lot no Pt N.O. de pt S.O. 209-3. Succ. Thomas White Harvie à Dr Joseph Michael Sendbuehler, $45,000 — 1879737.

Quartier Mercier — Rue Marseille, nos 8615-8617. Lot no 398-397 Pt 396. Richard Dumas à Robert Trépanier, $24,650 — 1880610.

Montcalm — Rue Marquette. Lot no 483-293 etc. La Cité de Montréal à Habitations Beaugrand Inc., $46,500 — 1879657.

Rosemont — 1ère Avenue, nos 5720-2. Lot no 172-1577, terrain 25 x 100 pds. Louis Poitras à Jean-Marie Deshaies, $16,500 — 1879620.

4e Avenue, nos 5570 à 5574. Lot no 172-1349. Wilbrod Spenard à Jean-Paul Rinfret, et uxor, $17,900 — 1879653.

Pas de mal de dos lancinant!

Autrefois, elle souffrait de mal de dos et d'une sensation de fatigue. En apprenant que l'irritation de la vessie et des voies urinaires peut causer ces malaises, elle prit des Pilules Dodd's pour les Reins. Avec raison, car les Pilules Dodd's stimulent les reins, ce qui aide à soulager la cause du mal de dos et la sensation de fatigue. Bientôt, elle se sentit mieux et son repos s'améliora. Si vous souffrez de mal de dos, les Pilules Dodd's pour les Reins vous soulageront peut-être aussi. Vous pouvez compter sur Dodd's. Nouveau gros format économique.

MARDI SOIR
18 janvier 7 h. 30 p.m.
LOUIS MATHIEU, professeur et journaliste en économie industrielle, présentera son cours
GESTION des AFFAIRES
invitation gratuite à tous les intéressés
INSTITUT ALIE
2850 est, SHERBROOKE 527-3631

Marie Beauchamp et ses aides préparent à la main les pâtés à la viande Steinberg.

Nous savons que c'est l'ancienne mode.

Mais c'est la seule façon d'y faire entrer de beaux morceaux de viande savoureuse.

Nous sommes très exigeants quant à la variété de nos pâtés à la viande. Nous les aimons "à l'ancienne".

Vous les connaissez, ces pâtés remplis de gros morceaux délicieux de boeuf . . . ou de poulet . . . ou de dinde.

Quelqu'un (un spécialiste du rendement, sans doute) nous a suggéré un jour de nous procurer une machine à fabriquer les pâtés.

La machine ne semble pas donner autant de bons morceaux que nos cuisinières.

C'est pourquoi nous avons décidé de continuer à recourir à Marie Beauchamp et à ses aides. Elles sont plus jolies que des machines, et on peut en dire autant de leurs pâtés.

Venez bien vite vous chercher un ou deux pâtés à la viande Steinberg!

Chauffez-vous en un tout doucement au four.

STEINBERG
pense à vousre

Le Nigéria, ce marché géant de l'Afrique, est atteint de l'épidémie des coups d'État

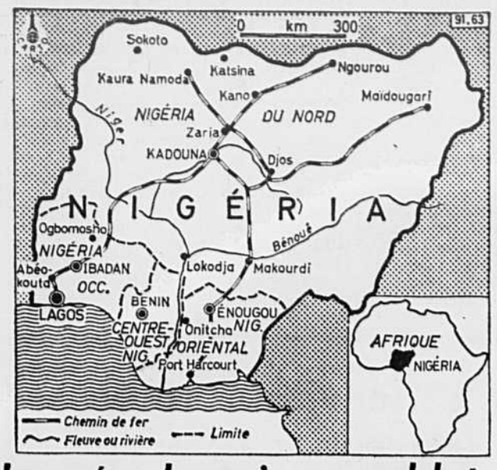

Le gén. Ironsi, un soldat courageux formé dans la tradition britannique

LONDRES. (PA) — L'homme désigné pour rétablir la paix au Nigeria est un rude soldat qui s'est fait une réputation dans la force de l'ONU au Congo.

Le major-général Aguiyi Ironsi, qui a servi comme soldat dans le régiment ouest-africain de l'armée britannique durant la Deuxième guerre mondiale, commande une armée de 8,000 hommes. Ayant été formé dans la tradition britannique selon laquelle les soldats ne se mêlent pas de politique, on peut prévoir qu'il s'écartera du pouvoir pour laisser la politique aux politiciers une fois que l'ordre aura été rétabli au Nigeria.

Le gén. Ironsi, qui est dans la quarantaine, a servi au Congo dans la force des Nations unies. En effet, des troupes nigériennes faisaient partie de cette force qui s'est retirée du Congo le 30 juin 1964 après quatre ans d'efforts pour sauvegarder la paix dans ce pays troublé.

Homme robuste et courageux

Le gén. Ironsi accéda finalement à la direction de la force de l'ONU au Congo et il revint dans son pays comme un héros. Il y a un an, il devenait le premier Nigérien a commander l'armée nigérienne. Jusqu'alors, la direction de l'armée de ce pays africain avait été confiée à des officiers blancs.

C'est un homme de forte taille — il mesure plus de six pieds — et son courage est à la mesure de sa taille. Un jour, à Léopoldville, il repoussa une bande de Congolais en cinglant les meneurs de sa badine et en leur criant "Allez, déguerpissez". Les assaillants ne comprenaient pas un mot d'anglais, mais ils comprirent.

De façon moins spectaculaire, Ironsi s'est acquis la réputation d'un bon administrateur pendant son service avec la force de l'ONU.

Il résumait un jour sa "philo-

Droit au but

sophie" militaire par cette remarque :

"Un bon soldat ne se laisse intimider par personne, qu'il soit blanc ou noir. Fixe-vous un objectif, soyez sûrs de votre position et allez droit au but."

Le gén. Ironsi est né dans la jungle du Nigeria oriental et a fait ses premières études dans une mission catholique.

A l'accession du Nigéria à l'indépendance en 1960, il fut choi-

si pour ses aptitudes et envoyé en Angleterre afin d'y subir l'entraînement d'officier. Il fut pendant un certain temps attaché militaire à la mission diplomatique nigérienne à Londres.

Dans l'exercice de ces fonctions, il eut l'occasion de rencontrer fréquemment la reine Elisabeth. La reine le désigna comme écuyer pour sa visite d'Etat au Nigeria en 1956 et il fit plusieurs visites au palais de Buckingham pour aider à préparer cette tournée.

(d'après AFP) — Les troubles qui viennent d'éclater au Nigéria portent à six le nombre de coups d'Etat à survenir en Afrique en moins d'un an. En somme, il s'agit d'une véritable épidémie. Après celui de la République centrafricaine le 1er janvier et celui de la Haute-Volta deux jours après, le coup d'Etat du Nigeria marque la troisième prise de pouvoir par des militaires en Afrique cette année.

L'épidémie remonte au 19 juin 1965, date de la prise de pouvoir du colonel Boumediene à Alger. Puis, il y eut le coup d'Etat du Congo (Léo) en novembre dernier, et celui du Dahomey en décembre. Depuis la révolution égyptienne de 1952 et la prise du pouvoir par le colonel Nasser, l'Afrique (en treize ans) a connu quatorze coups d'Etat.

Péripéties du drame

Eclipsé par la crise rhodésienne, le Nigéria avait peu retenu l'attention au cours de ces dernières semaines, sinon en raison des désordres graves dans la partie occidentale du pays provoqué par le mécontentement de l'opposition qui y contestait les résultats des élections régionales d'octobre dernier.

Ces désordres étaient révélateurs d'un malaise profond dû aux oppositions tribales dont souffre le Nigéria depuis son accession à l'indépendance. Ces oppositions n'étaient qu'apparemment dissimulées par la façade fédérale de cet énorme état dont la population peut être sommairement divisée en tribus côtières plus avancées économiquement, plus perméables aux influences démocratiques, et celles du centre et du nord plus pauvres, davantage soumises à l'Islam et encore attachées à des traditions presque féodales.

De ces divisions tribales et de l'opposition entre Nord et Sud, on avait eu une illustration lors des élections fédérales de décembre 1964 qui avaient donné une énorme majorité au parti du Nord, le N.N.A. (Nigeria National Alliance) auquel appartient le premier ministre sir Abubakar Tafawa Balewa qui vient d'être arrêté. Ce succès électoral avait suscité un grave conflit avec le grand groupement d'opposition l'U.P.G.A. (United Progressive Grand Alliance) auquel appartient le président de la République, M. Nnamdi Azikiwe.

Importance géographique

Le Nigéria, que l'on peut considérer comme le "géant de l'Afrique", est le premier des Etats noirs d'Afrique par sa population (55 millions d'habitants, selon un recensement de 1963 que certains contestent) et son économie globale (son plan sexennal de développement 1962/68 s'élève à 676,5 millions de livres sterling).

Trois fois grand comme le Royaume-Uni avec ses 580,000 milles carés de superficie, le Nigéria forme sur la côte occidentale d'Afrique un quadrilatère bordé au sud par le golfe du Benin, à l'ouest par le Dahomey, au nord par le Niger et le Tchad et à l'est par le Cameroun.

Sa capitale, Lagos, compte 450,000 habitants, elle est dépassée toutefois par Ibadan qui, avec ses 600,000 habitants, est la plus grande ville noire d'Afrique.

Indépendante depuis octobre 1960, la Fédération du Nigéria est devenue une république le 1er octobre 1963. Elle est divisée en quatre régions: le Nord, l'Est, l'Ouest et le Mid-West, qui ont, chacune, leur propre gouvernement et leurs Assemblées régionales, leur conférant une large autonomie administrative. L'ensemble est coiffé par le président de la république, qui commande en chef les forces armées (8,000 soldats). Les questions "d'ordre national" Défense, Sécurité intérieure, Santé publique, Finances notamment) sont du ressort du gouvernement fédéral et des deux chambres fédérales, la chambre des représentants et le sénat.

Le Nigeria est un pays d'une structure économique sans comparaison avec celle de ses voisins francophones, le Dahomey ou le Caméroun, et supérieure également à celle du Ghana. Ce dernier pays (7,2 millions d'habitants, considéré autrefois comme riche, a cruellement souffert de la baisse du cacao, et aussi d'une mauvaise gestion financière.

Ce pays est de beaucoup le plus gros marché d'Afrique. Il réunit, à lui seul, le cinquième des acheteurs du continent, soit davantage que tous les pays de l'Afrique noire francophone. On se plaisait, jusqu'à présent, à reconnaître que l'ancienne administration coloniale britannique avait réussi à éviter au Nigeria la "balkanisation économique", le morcellement, pierre d'achoppement et beaucoup de pays africains.

Le Nigéria est le premier exportateur mondial d'arachides et de palmistes, le deuxième exportateur de cacao (après le Ghana) ; il est un des plus gros producteurs africain de coton. Il dispose d'importantes ressources en bois et en caoutchouc. Dans le nord du pays, on élève quelque dix millions de bovins.

Ses richesses minières sont loin d'être négligeables : c'est le cinquième producteur mondial d'étain et le premier de colombite (métal rare pour la fabrication des aciers spéciaux). Il est le seul producteur de charbon de la cote occidentale d'Afrique (6,600,000 T). Enfin, le Nigéria était en train de devenir un des plus importants producteurs africains de pétrole. Sa production escomptée pour 1970 est de trente millions de tonnes, chiffre de l'ordre de la production algérienne.

Grâce à des investissements américains, britanniques et allemands, l'industrialisation du pays, qui est encore à ses débuts, a fait de gros progrès.

On a pu ainsi réaliser le grand barrage de Kainji sur le Niger, deux usines sidérurgiques d'une capacité totale de 250.000 T, une raffinerie de pétrole à port Harcourt (1.250.000 T), un pont d'un mille et quart sur le Niger près de l'embouchure.

Prqatiquant une politique économique franchement libérale, comme la Côte d'Ivoire, le gouvernement du Nigéria a inspiré confiance aux capitaux occidentaux notamment américains. Il constitue un des points d'appui du grand trust des matières grasses Unilever. Il a été considéré jusqu'à présent par les occidentaux comme un partenaire sérieux, qui avait renoncé aux investissements de prestige et dont il n'y avait pas à craindre de nationalisations. Le Nigéria n'avait jamais noué de relations diplomatiques avec la Chine populaire.

Satisfaction en Rhodésie

SALISBURY, Rhodésie. (PC) — Les Rhodésiens de race blanche ont réagi au coup d'Etat en Nigério avec la satisfaction non déguisée d'hommes qui voient se réaliser un événement qu'ils avaient prédit.

Il n'y a eu aucune réaction officielle de la part du gouvernement de M. Ian Smith, mais plusieurs de ceux qui l'appuient affirmaient ce qui suit : "Je vous l'avais bien dit". Les journaux et la radio gouvernementale ont mis en évidence les événements survenus au cours de la fin de semaine en Nigéria.

La question qui est au centre du litige entre le gouvernement britannique et celui de M. Smith porte en effet sur les affirmations de ce dernier selon la majorité noire en Rhodésie est incapable de se gouverner.

M. Smith fut porté au pouvoir parce qu'il avait promis que les Noirs ne gouverneraient pas la Rhodésie tant qu'il serait vivant. Un autre slogan populaire est celui-ci: "Pas de gouvernement nationaliste noir dans l'avenir prévisible".

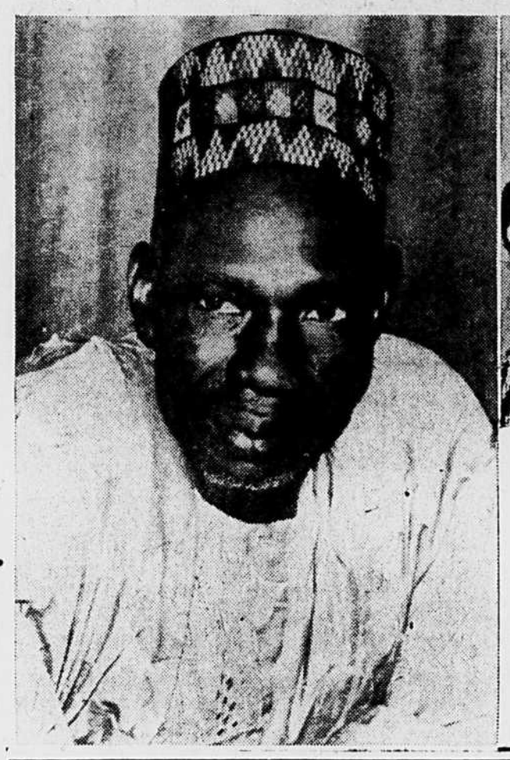

(téléphoto PA et UPI)

Victimes de la crise au Nigéria

Même si les rebelles se sont rendus à la suite du coup d'Etat avorté au Nigéria, le sort de plusieurs personnalités politiques demeure incertain. Ainsi, on ignore ce qu'il advient du premier ministre, sir Aubakar Tafawa Balewa (à gauche sur notre photo), et du ministres des Finances, M. Festus Okotie-Eboh (à droite). On croit qu'ils sont prisonniers des rebelles. Pour ce qui est des premiers ministres régionaux, MM. Ladoke Akintola et sir Amadou Bello (au centre), ils ont été tués dans l'aventure.

Cuba aurait saisi trois chalutiers américains.

MIAMI. (UPI) — Un porte-parole du département d'Etat a révélé aujourd'hui que l'ambassade suisse à La Havane sera priée de vérifier si trois bateaux de pêche aux crevettes venant de Tampa, en Floride, ont été saisis par les autorités cubaines.

Deux bateaux furent dirigés vers un port de l'ouest de Cuba hier alors qu'ils tentaient de porter secours à un troisième chalutier qui s'était échoué près de Cap San Antonio, dans le détroit de Yucatan. Un patrouilleur cubain s'empara des trois hommes d'équipage du bateau en difficulté.

D'après la garde côtière américaine, les trois bateaux ont dévié de leur course et l'un s'est échoué. Après son message de détresse, un hélicoptère et un patrouilleur cubains arrivèrent sur les lieux. On n'a pu préciser si les chalutiers, appartenant à la Singleton Shrimp Co., de Tampa, se trouvaient dans les eaux territoriales cubaines au moment de leur saisie.

Les trois bateaux avaient quitté Tampa vendredi et, après une brève escale à Key West, se dirigèrent vers les bancs de pêche situés au large du Nicaragua.

Un porte-parole du département d'Etat à Miami a déclaré hier soir que d'après les renseignements obtenus, "le gouvernement cubain a apparemment saisi les trois bateaux". Les autorités américaines cherchaient à déterminer, par l'intermédiaire de l'ambassade suisse, ce qui s'est passé exactement.

Les revendeurs de drogues se sont rabattus sur les campus des universités américaines

NEW YORK. (PA) — Une série d'enquêtes menées par la police ont conduit à l'arrestation de plus de 30 étudiants répartis dans une douzaine d'institutions américaines. Ils ont été accusés d'irrégularités sexuelles et de possession de narcotique.

La police n'a établi aucun lien entre les différents incidents et seule une minorité des étudiants est en cause. Mais il est devenu évident, aux yeux de la police, que des revendeurs de drogues ont choisi les campus étudiants comme terrains de vente.

A Akron et Columbus, en Ohio, 22 jeunes ont été arrêtés la semaine dernière pour possession de marijuana. De ce nombre, neuf sont des étudiants ou des anciens des universités Ohio et Kent. La police croit qu'une grande quantité de narcotiques est entrée aux Etats-Unis en provenance de Mexico.

A Norman, Oklahoma, huit étudiants et cinq anciens de l'université de l'Etat ont été arrêtés et accusés soit de possession illégale de narcotiques, soit d'impudicité. De plus, deux jeunes étudiantes de 18 ans ont été arrêtées dans une maison située près du campus.

Entre-temps, les autorités scolaires ont révélé qu'une enquête était en cours à la suite d'un rapport selon lequel une jeune fille de 16 ans se serait introduite dans le dortoir des garçons à l'Université d'Oklahoma durant le congé de fin d'année afin de participer à une orgie sexuelle.

A l'Université du Michigan, six étudiants et six autres personnes ont été accusés de possession ou de vente de narcotiques. Un des accusés, un peintre de 29 ans, aurait fait pousser da la marijuana dans son propre jardin situé à trois rues de l'université.

Un étudiant de Syracuse, qui retournait à l'école après le congé des Fêtes, a été intercepté par des détectives. Ces derniers ont révélé que les bagages du jeune homme contenaient de la marijuana, de l'héroine, des "goof balls" et un couteau à cran d'arrêt. La police a précisé que ses enquêtes sur les narcotiques dans les universités avaient débuté l'automne dernier.

Deux étudiants de seconde année à l'Université du Massachusetts ont été accusés de possession de médicaments nocifs et l'un d'eux des deux a été accusé d'avoir vendu de ces médicaments.

A Washington, les agents du Bureau américain des narcotiques ont arrêté un jeune homme de 18 ans et l'ont accusé d'avoir vendu de la marijuana. Ce sont les autorités de l'université qui avaient fourni les renseignements à la police.

Un étudiant de l'Université de Miami et sa femme ont été arrêtés à l'aéroport de Miami alors qu'ils tentaient d'introduire aux Etats-Unis cinq livres de marijuana en provenance de la Jamaïque.

A Seattle, la police a dernièrement arrêté cinq personnes près de l'Université Washington. Il ne s'agit pas cette fois d'étudiants. Selon un journaliste du "Seattle Times", de 500 à 1,000 personnes qui fréquentent ou ont fréquenté l'université, font usage de marijuana.

Grand bien vous fasse avec le 6-10-hydroxy-6-oxo-l-undecenyl-betaresorcylique-acide-mu-lacto!

NEW YORK. (AFP) — Des précisions techniques au sujet des nouveaux "produits-miracles" dont la compagnie Commercial Solvents Corp. a acquis la licence de fabrication à l'université Purdue ont été données par les présidents de ces deux organismes. Il s'agit de produits dont les effets sont comparables aux hormones estrogènes et ayant un ensemble de propriétés remarquables, selon les travaux de laboratoire : ils stimulent la croissance des animaux, permettent de contrôler la fertilité de l'homme ou de la femme, de réduire l'inflamation due à l'arthritisme, de diminuer le taux de cholestérol dans le sang, etc . . .

Ces substances ont été découvertes par les professeurs Martin Stob et F. N. Andrews de la Fondation de Recherches Purdue à laquelle ils en ont donné le brevet. Le Dr F. L. Hovde, président de l'Université Purdue et M. Marynard C. Wheeler, président de Commercial Solvents, ont précisé qu'il s'agit d'un produit ayant pour formule chimique 6-10-hydroxy-6-oxo-1-undecenyl - betaresorcylique acide mu lactone, et de ses dérivés. Ces acides lactone resorcyliques (ALR) ont des effets comparables aux hormones estrogènes sans en avoir les inconvénients qui sont notamment de provoquer la nausée. Le Dr Hovde a souligné le caractère surprenant de cette analogie de fonction alors que les ALR ne présentent pas la structure circulaire stéroïde qui caractérise les hormones sexuelles.

"La structure des ALR, a-t-il ajouté, présente ainsi un nouveau terrain de recherche sur des composés biologiquement actifs". M. Wheeler a déclaré d'autre part que sa compagnie procédait rapidement à la collection des informations qui devront être présentées à l'Administration des Produits alimentaires et pharmaceutiques (Food and Drug Administration) pour que des expériences sur des humains puissent être pratiquées. Jusqu'à présent les expériences n'ont eu lieu que sur des animaux dont le gain de poids a pu être constaté au centre de recherches que la compagnie possède à Terre-Haute, en Indiana.

NOUVEL ESPOIR CONTRE LES MAUX D'ESTOMAC

Les comprimés à action multiple Sylacin découverte nouvelle de BUCKLEY, libèrent de l'estomac les gaz qui rendent la digestion si douloureuse. Ils font plus que les antiacides ordinaires pour empêcher l'accumulation des gaz. Ils soulagent rapidement l'acidité et les brûlements d'estomac. Seulement $2.00. Disponibles à la Pharmacie Montréal. Si vous doutez des mérites de Sylacin, envoyez 50¢ pour le format d'essai à W. K. Buckley Limited, 559 College, Toronto. Vous pourrez manger et boire sans crainte d'éprouver des malaises d'estomac.

JACQUES TARDY O.D.
EXAMEN DE LA VUE — VERRES DE CONTACT
3 OPTOMETRISTES
JACQUES TARDY, O.D.
LIONEL RENAUD, O.D. HENRI LAVIGNE, O.D.
PHARMACIES Professionnelles SARRAZIN • CHOQUETTE
921 EST, RUE STE-CATHERINE VI. 2-3646
6511, RUE ST-HUBERT 272-7776

NOUS PAYONS AUJOURD'HUI SUR LES DÉPÔTS JUSQU'À 6% D'INTÉRÊT
Taux détaillés fournis sur demande
TRUST GÉNÉRAL DU CANADA
84 OUEST, RUE NOTRE-DAME, MONTRÉAL 1, TÉL. 849-9421
QUEBEC : 2, avenue Chaveau — Tél. : 529-5311
RIMOUSKI : 206, boul. Saint-Germain — Tél. : 724-4106
HULL : 120, rue Principale — Tél. : 771-3227
TROIS-RIVIERES : 143, rue Radisson — Tél. : FR. 6-2541

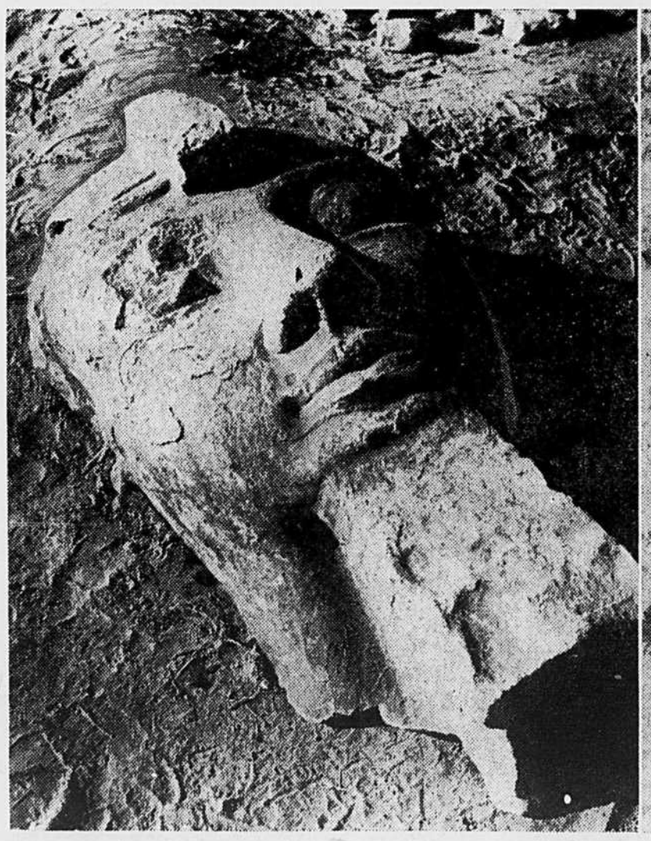

La tête du pharaon Ramses II trouvée dans le temple, élevé en son honneur, à quelque 20 milles au nord du Caire.

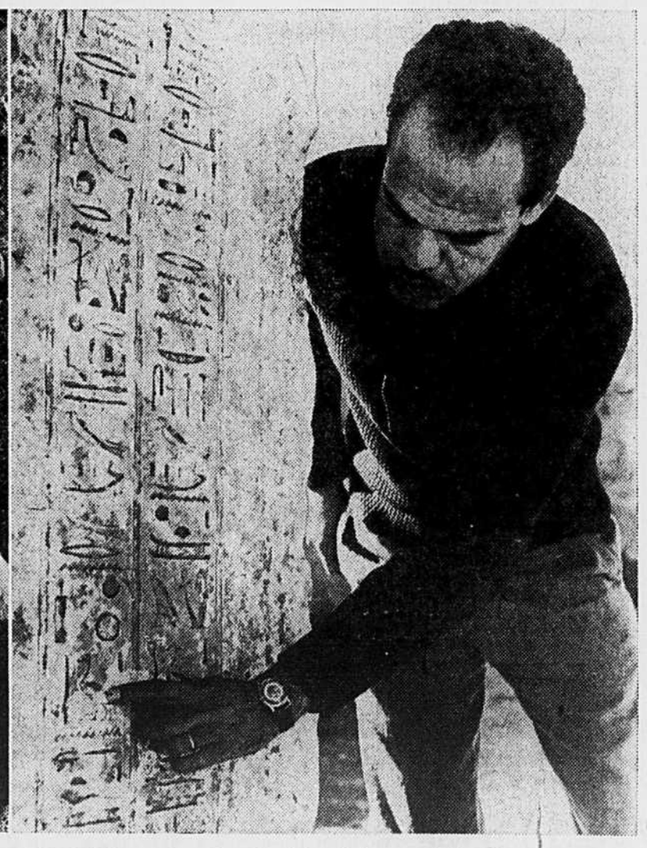

L'archéologue égyptien Ibrahim Mohammed Ibrahim examine un fragment d'inscription trouvé dans le temple de Ramses II.

Un nouveau temple de Ramsès II a été découvert

(par A. L.) — Un nouveau temple du pharaon Ramsès II (1301-1234 avant JC) a été découvert récemment à une vingtaine de milles au nord du Caire près du village de Hesn-el-Arab dans les environs de Matarieh — non loin de l'emplacement de la célèbre ville d'Héliopolis, ("On" de la Bible).

La découverte est l'oeuvre de l'archéologue égyptien Ibrahim Mohammed Ibrahim, qui dirigeait des fouilles depuis trois ans dans cette zone.

Ramsès II est ce grand pharaon de la XIXème dynastie ("Nouvel Empire") qui, abandonnant Thèbes et le clergé trop puissant d'Ammon-Rê, favorisa de toutes les manières le Delta du Nil, où il multiplia les monuments, les créations de villes et de temples. C'est à lui qu'on attribue la nouvelle politique des maitres du pays envers les étrangers qui s'y étaient installés — et en particulier les descendants de ce Ya'aqob mentionné parmi les chefs Hyksos envahisseurs, aux environs, de l'an 1700: les Hébreux.

Car, conformément à une tradition observée chez tous les peuples, on préféra faire faire les travaux exténuants ou dangereux par les étrangers.

C'est donc lui, probablement, ou bien l'un de ses deux successeurs Merneptah, son fils (qui ne régna que 10 ans) ou Siphtah, qui fut le pharaon oppresseur devant qui se dressèrent Moïse et Aaron.

Le temple qu'on a retrouvé était précédé par une série de fausses entrées. On y a trouvé sa statue, en morceaux, mais aussi des pierres sur lesquelles était dessiné le portrait de sa seconde femme, la très belle Nefertari (ne pas confondre avec Nefertiti l'épouse d'Amenophis IV — le "pharaon hérétique").

Mort du principal responsable du programme de l'espace en URSS

MOSCOU. (AFP, UPI) — Le professeur Sergei Korolev, un savant soviétique de l'espace peu connu à l'étranger, est mort à Moscou à l'âge de 59 ans. Apparemment, le disparu était le principal responhable du programme spatial de l'Union soviétique. Il avait conçu le premier satellite artificiel soviétique, le premier vaisseau spatial et la première fusée lunaire.

La carrière de Korolev était entourée de mystère de crainte qu'elle n'aiguille les spécialistes étrangers sur la piste de certaines recherches d'intérêt militaire dans le domaine des fusées. M. Khrouchtchev en particulier avait fait à plusieurs reprises allusion au "principal responsable" du programme spatial soviétique, mais sans mentionner son nom. Korolev était effectivement le légendaire "principal responsable".

L'industrie du camionnage est opposée à toute subvention

WINNIPEG. — L'industrie du camionnage va s'opposer de toutes ses forces à toute subvention fédérale pour payer des augmentations de salaires aux employés du chemin de fer, a déclaré M. Georges Gouin, président de l'Association canadienne du camionnage, à une assemblée de gérants de trafic et d'expéditeurs.

Dans un discours qu'il avait préparé pour prononcer devant la division du Manitoba de la Ligue canadienne du trafic industriel, M. Gouin a dit que les présentes réclamations de salaires des syndicats d'employés sédentaires augmenteraient le compte des salaires des chemins de fer de 250 millions de dollars par année. Le chiffre se compare avec un règlement convenu en 1964 qui a augmenté les salaires des employés du chemin de fer de 57 millions de dollars par année.

Une succession de concessions

M. Gouin a dit que le problème des salaires, "aussi sûr que nous sommes dans cette salle ce soir, va finir par retomber selon une progression traditionnelle des événements, sur le dos du Parlement".

Les subventions parlementaires aux compagnies de chemin de fer à la suite de règlements précédents de salaires ont détruit les pouvoirs de négociation des chemins de fer, a déclaré M. Gouin.

"Les compagnies de chemin de fer ne sont nullement en mesure de négocier. Comme nous avons averti le Parlement dans nos mémoires de l'ACC: "Vous leur enlevez ce pouvoir de négocier par votre intervention — en leur payant de plus en plus de subventions". Et c'est ce qui est arirvé. Les compagnies de chemin de fer ont perdu le contrôle de leur mot à dire dans leurs relations ouvrières parce que les syndicats ne transigent plus avec les chemins de fer. Ils n'ont pas négocié avec les chemins de fer depuis 1958. Ils savent par expérience qu'ils transigent avec des politiciens. Ils ont appris par expérience ce à quoi ils peuvent s'attendre".

Il y a eu une succession de subventions qui étaient supposées être temporaires pour ces compagnies de chemin de fer, et ce, depuis 1959, a dit M. Gouin.

"Chacune est entrée en vigueur après un règlement avec les syndicats des employés du chemin de fer pour des augmentations substantielles de salaires. Chacune a servi à réduire les augmentations des tarifs-marchandises nécessaires pour absorber le coût des salaires ou pour prévenir entièrement l'augmentation des taux."

Subventions temporaires qui durent

"La subvention temporaire de 20 millions de dollars aux chemins de fer établie en 1959 existe encore. Elle a fait suite à un règlement de salaires avec les syndicats du chemin de fer. Le contribuable paie le compte chaque année. La subvention temporaire se continue".

"La subvention temporaire de 50 millions de dollars de 1961 existe encore. Elle a fait suite à un règlement de salaires avec les syndicats du chemin de fer. Le contribuable paie encore le compte chaque année. La subzvention temporaire se continue.

La subvention ferroviaire de 1964 — la subvention temporaire numéro 3 — ajoute un nouveau chapitre à l'histoire. La semence de cette subvention a été jetée dans le bureau du premier ministre au mois de juillet 1964 quand les présidents des compagnies de chemin de fer sont venus plaide rleur incapacité de faire un règlement avec les syndicats du chemin de fer .La subvention n'a pas encore été versée aux compagnies de chemin de fer, mais quand elle le sera, il s'agira d'un paiement direct sur le "règlement des salaires du chemin de fer de 1964".

"Toutes ces subventions ont produit une répercussion artificiellement réduite du coût de la main-d'oeuvre dans les compagnies de chemin de fer, comparativement à leurs compétiteurs du transport. Dans un cas, le contribuable, sur l'ordre du Parlement, doit payer chaque fois. Ceci évidemment n'a pas été sans retenir l'attention des syndicats du chemin de fer. Dans les autres cas, le camionnage et les autres formes de transport, face aux syndicats exigeants et aux règlements considérables, sont censés s'arranger seuls".

"Mais nous ne pouvons plus continuer ainsi. Pas avec des salaires du chemin de fer subventionnés. Dans les deux industries du chemin de fer et du camionnage, le coût de la main-d'oeuvre est le plus grand facteur de dépenses d'exploitation. Et si le gouvernement paie le compte des salaires du chemin de fer et soulage les compagnies ferroviaires de l'absorption de cette dépense, les tarifs du chemin de fer peuvent être artificiellemenet réduits et artificiellement gardés à un niveau. Les firmes de camionnage ne peuvent pas continuer à payer des dépenses de salaires de plus en plus grandes à même les ressources des entreprises privées quand les dépenses de salaires d'un compétiteur puissant et agressif sont relevées par le Parlement et imposées aux contribuables du Canada".

"Ceci va être expliqué bien clairement cette année au premier ministre, au gouvernemen et au Parlement".

photos Paul-Henri Talbot, LA PRESSE

Miami honore le "Finnpulp"

Le président de la Commission d'enquête sur le désastre du "Yarmouth Castle", le contre-amiral Louis M. Thayer, a remis au capitaine Jean Lehto, du cargo "Finnpulp", une plaque lui rendant hommage ainsi qu'à tout son équipage, pour le sauvetage effectué lors de la tragédie maritime de novembre dernier. La plaque est présentée par la ville de Miami et porte la signature du maire Robert King High. La cérémonie eut lieu à Tracy, près de Sorel, où le cargo était amarré.

Les parcomètres perdent leur popularité

Vous est-il déjà arrivé d'avoir à placer une pièce de 25 cents sous vos essuie-glace parce que vous ne pouviez trouver une pièce de 5 cents ou de 10 cents pour déposer dans le parcomètre ? De toute façon, cet ennuyeux problème semble en voie de disparition, selon le Club Automobile Québec.

Une enquête de l'Association américaine des automobilistes (AAA), organisme que représente le Club dans la province, révèle que la tendance à éliminer les parcomètres s'accentue de plus en plus, dans les grandes comme dans les petites villes.

Bien que la majorité des villes où se manifeste cette tendance se recrutent encore chez celles qui ont une population de 50,000 habitants ou moins, dit le Club Automobile, plusieurs parmi les villes plus populeuses commencent à les imiter.

Et selon l'enquête de l'AAA, les usagers n'occupent pas plus longtemps la place de stationnement une fois le parcomètre enlevé.

Dans la plupart des endroits, on les enlève d'abord dans les quartiers d'affaires des centres-ville. Dans plusieurs villes, on les enlève aussi dans les centres d'affaires environnants. Certaines villes font de même dans les quartiers domiciliaires également.

La plupart ont donné comme raison qu'ils voulaient ainsi stimuler les affaires dans les centres-ville pour concurrencer les centres commerciaux de la périphérie. Nombre de villes notent une nette augmentation des ventes au détail alors qu'aucune n'a indiqué un déclin.

La FTQ à Québec-Téléphone

La Commission des relations de travail vient d'émettre un certificat d'accréditation à la Fraternité internationale des ouvriers en électricité (FTQ), pour représenter un groupe d'employés de la compagnie Québec Téléphone.

Le représentant du syndicat, M. Henri-L. Roy, a déclaré que l'unité locale groupe les employés du service des immeubles, ceux de la construction, du service du réseau et de la section installation d'outillage, les employés affectés à l'entretien des véhicules et ceux préposés à l'approvisionnement, de même que les employés des ateliers de réparation d uservice du génie.

Maison de chambres détruite par les flammes à Lachine

Un violent incendie a complètement détruit une maison de chambres, au 25, boulevard St-Joseph, à Lachine, vers 7 h. 30 samedi soir.

Environ 25 pompiers, sous les ordres du chef Carlo Ianuzzi, ont répondu à deux alertes alors qu'il faisait un froid de loup. Le voisinage immédiat d'une station-service a causé quelques inquiétudes, mais les pompiers ont réussi tant bien que mal à circonscrire les flammes au foyer d'origine.

Quelques pompiers ont subi des légères coupures ou gerçures, mais on ne signale aucune blessure grave.

Par ailleurs, les pompiers de Dorion ont prêté main-forte aux pompiers volontaires des Cèdres, dans le comté de Vaudreuil-Soulanges, afin d'éteindre un incendie qui ravageait une maison à cet endroit.

Détenu volé

Le logement d'un détenu de la prison de Bordeaux a été cambriolé au début de la fin de semaine.

Des inconnus ont profité de l'absence du propriétaire pour pénétrer dans la maison, à l'angle des rues Beaudry et Notre-Dame, en arrachant une fenêtre. Cependant, le fruit du vol ne serait pas important.

Le détenu, un homme dans la quarantaine, avait été arrêté chez lui la semaine dernière, alors qu'il était en possession de pièces de radio et de téléviseur volées.

La police a mis les scellés sur sa porte et on laissa couler l'eau du robinet pour l'empêcher de geler. Les policiers qui découvrirent des traces d'effraction à cette maison se sont introduits par la fenêtre brisée où ils purent constater que le lavabo était devenu un bloc de glace relié au robinet par une stalactite d'eau gelée. De plus, un petit poêle électrique était encore allumé.

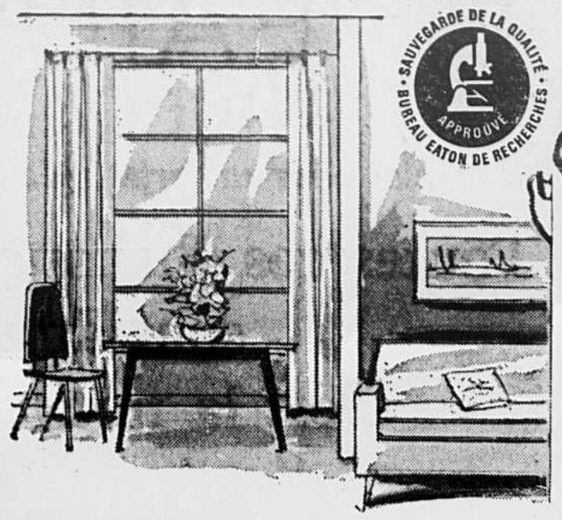

EATON

Teco EATON Specified apporte une rénovation personnalisée de votre intérieur

Une peinture éprouvée et approuvée par le BUREAU EATON DE RECHERCHES pour sa qualité intrinsèque qui établit un standard dans la catégorie des peintures de choix à prix modiques !

La pinte 1.70 CHOIX DE 4 FINIS **Le gallon 5.50**

Choix de couleurs décoratives variées
Fini au Latex mat pour l'intérieur

Sèche en un élégant fini velouté qui rehaussera les murs et plafonds de vos pièces de prédilection : salon, chambres à coucher, entrées, etc. S'applique aisément et sèche vite sans laisser de relent désagréable de peinture. S'entretient à l'eau et au savon. Un gallon couvre environ 400 pieds carrés.

Semi-mat "Alkyd" pour l'intérieur

Pour toutes vos boiseries, vos murs de cuisines et de salles de bains et tous ces endroits qui sont les plus exposés aux traces de doigts sales. L'entretien s'effectue avec un simple linge mouillé, et votre belle surface satinée se trouve ravivée, à chaque fois.

Placez vos commandes à l'aide du numéro de couleurs, s.v.p.

	Latex mat	Semi-mat		Latex mat	Semi-mat
Blanc	TS 960	TS 860	Ton pêche	TS 966	TS 866
Turquoise	TS 961	TS 861	Bouton d'or	TS 967	TS 867
Rose pétale	TS 962	TS 862	Bleu "Wedgwood"	TS 968	TS 868
Blanc antique	TS 963	TS 863	Beige	TS 969	TS 869
Vert laurier	TS 965	TS 865	Orchidée pâle	TS 970	TS 870

Email de sol pour l'intérieur et l'extérieur

Un fini robuste à base de résine pour surface de bois, linoléum et ciment. Sèche en un rutilant fini lustré. Un gallon couvre 500 pieds carrés.

TS 930 Brun automnat — TS 931 Vert patio — TS 932 Gris moyen — TS 933 Roule tuile

Vernis de parquets et tout usage

Un fini discrètement luisant qui offre une robustesse "flexible" lorsqu'il est appliqué sur les boiseries meubles, parquets de bois ou de linoléum, rebords extérieurs, meubles d'extérieur, embarcations, etc. Un gallon couvre environ 600 pieds carrés.

Email rutilant pour l'intérieur et l'extérieur

Un fini robuste et luisant, offrant une extrême facilité à l'entretien de vos murs de cuisines, de salles de bains, à vos meubles de métal ou en bois, à vos outils de jardinage etc. Un gallon couvre environ 500 pieds carrés.

TS 940 Blanc — TS 941 Vert "Sherwood" — TS 942 Jaune tulipe — TS 943 Rouge carnaval — TS 944 Bleu des Bermudes — TS 945 Ivoire caméo — TS 946 Mandarine — TS 947 Noir — TS 948 Couche de fond

Seul le fini TS 940 est disponible dans des contenants d'une pinte et d'un gallon. Les autres couleurs ne viennent qu'en contenants d'une pinte seulement.

COMPOSEZ 842-9211

EATON en ville (rayon 274) au cinquième étage et EATON de Fairview à Pointe-Claire

vente DE JANVIER DE linge MODERNE

AU MAGASIN DU SOUS-SOL EATON

Panneaux décoratifs

Prix de la vente de janvier

2 pour 5.00 — 2.59 chacun

Magnifique texture en tricot viscose... d'un tombant impeccable. Lavables, sèchent en un clin-d'oeil et ne requièrent que très peu de repassage. Blanc neige ou beige crème. Chaque panneau mesure environ 60" x 81".

Marquisette "Dacron"

Spécial

3 verges pour 1.70 — .59 la verge

45" de largeur. Marquisette blanc écume... vous en ferez les plus jolis rideaux sans-souci. Ils ne requièrent que peu ou pas de repassage du tout. Environ 45" de largeur.

COMPOSEZ 842-9211

Tout pour la maison (rayon 967) au sous-sol

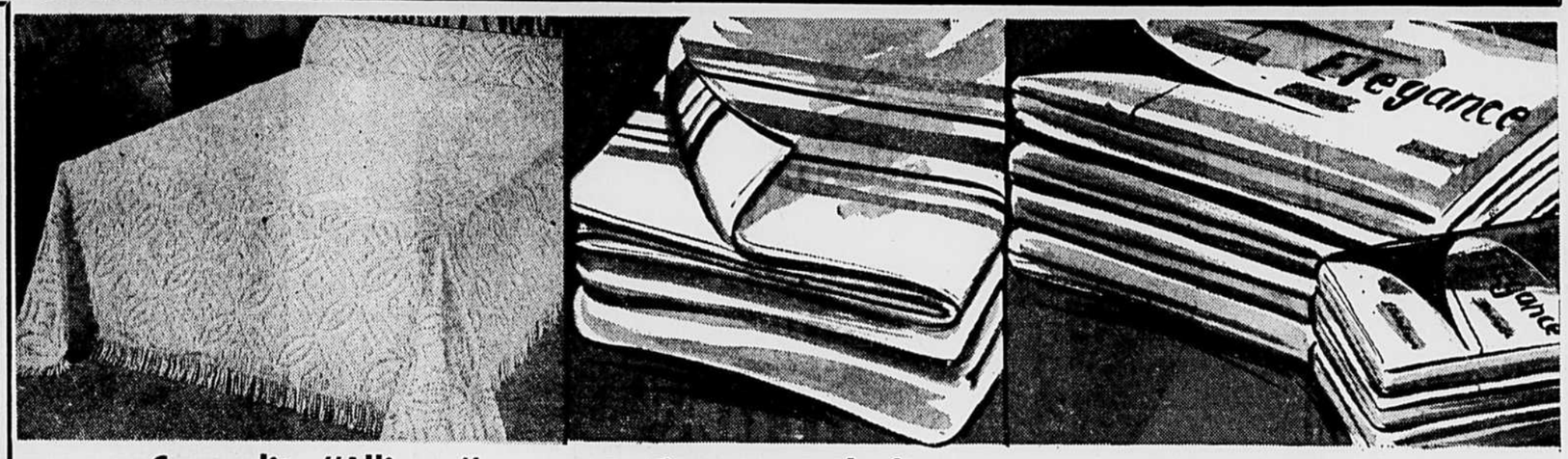

Couvre-lits "Alliance"

Très beaux couvre-lits chenille de texture fournie; joli motif d'alliance. Lavables, prérétrécis et ne nécessitant point de repassage. Blanc, cerise, vieil or, vert avocat, bleu delphe et brun. Dimensions lit jumeau 78" x 105" et lit double, environ 96" x 105".

Prix de la vente de janvier **8.99**

Linge de maison (rayon 936) au sous-sol

Couvertures de finette

Importation de Belgique. Finette moelleuse et duveteuse; bordures surjetées pour une résistance accrue. 70" x 90". Rayures de tons rose ou bleu sur fonds rose ou bleu. Faites provision pour l'hiver, le camp ou le chalet. Prix de la vente de janvier, la paire **4.99**

COMPOSEZ 842-9211

Draps et taies de coton

PRIX DE LA VENTE DE JANVIER :

Draps droits 63" x 100"	chacun	2.29	Draps droits 39" x 75"	chacun 2.19
72" x 100"	chacun	2.49	54" x 75"	chacun 2.39
80" x 100"	chacun	2.69	Taies	la paire 1.09

Coton blanchi, qualité service. Les draps droits sont à ourlets unis et les emboîtants sont à coins élastifiés. Dimensions approximatives.

Linge de maison (rayon 936) au sous-sol

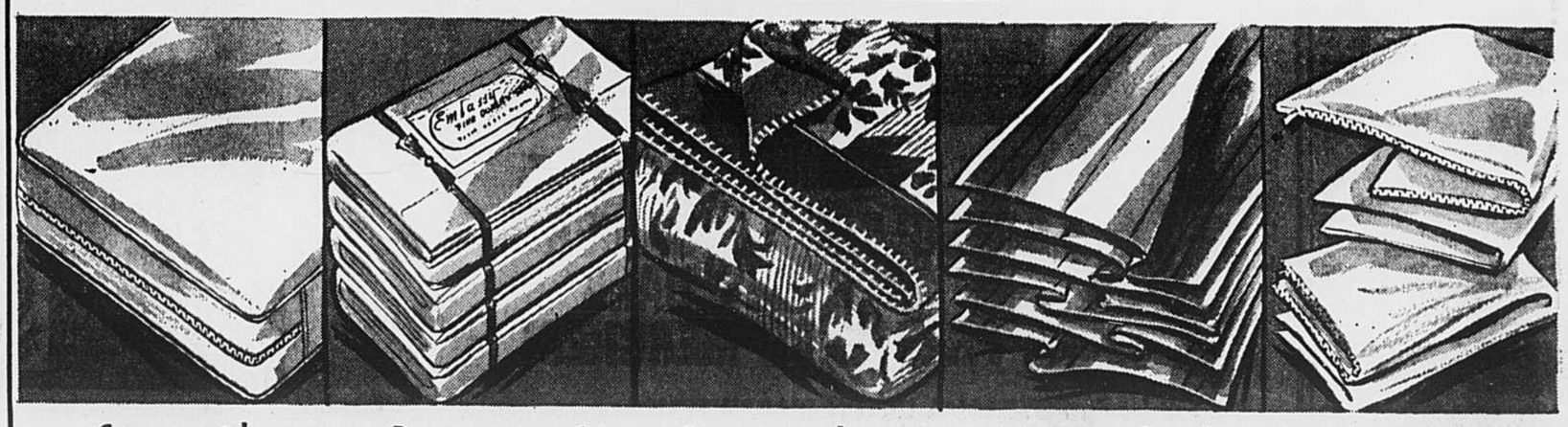

Couvre-matelas

Qualité service. Eléments indispensables pour protéger vos matelas de la poussière et de l'usure. Muni d'une glissière pour une manutention plus facile. Choix de 2 dimensions : lit ¾ et lit double.

PRIX DE LA VENTE DE JANVIER **2.99**

Draps superposés

Coton blanchi d'excellente qualité; mesure environ 136 fils au pouce carré, très indiqués pour lits superposés, sofa-lits, etc. Ourlets unis. Blanc seulement, environ 55" x 90".

PRIX DE LA VENTE DE JANVIER, la paire **2.99**

Couvertures de coton

Couvertures chaudes et robustes à joli motif jacquard. Bordures renforcées pour un usage accru. Environ 60" x 80". Choix de vieil or, vert foncé, bleu foncé, bleu clair, rose clair. vert clair.

PRIX DE LA VENTE DE JANVIER, chacune **3.99**

Serviettes de toile

Toile souple et absorbante à jolies rayures de couleurs vives. Faites en usage pour votre belle porcelaine et vos plus jolis verres. 20" x 30".

PRIX DE LA VENTE DE JANVIER 6 pour **1.99**

Housses d'oreiller

Housses de coton blanchi, qualité service; munies d'une glissière. — Blanc seulement. Environ 21" x 27" ... s'ajustent à toutes les dimensions d'oreiller.

PRIX DE LA VENTE DE JANVIER, 6 pour **2.50**

Linge de maison (rayon 936) au sous-sol

COMPOSEZ 842-9211

Linge de maison (rayon 936) au sous-sol

HEURES D'AFFAIRES EATON : 9 H. 30 A 6 H. | OUVERT JEUDI ET VENDREDI SOIRS **EN VILLE** JUSQU'A **9 H.** | **A FAIRVIEW** JUSQU'A **10 H.** | **MAGASIN-ENTREPOT** JUSQU'A **9 H.** | LE STANDARD DES COMMANDES TÉLÉPHONIQUES OUVRE A 8 H. **842-9211**

votre horoscope

A partir de minuit ce soir

LES ENFANTS NES CE JOUR seront remarquablement doués, ayant à la fois la raison et l'intuition pour les guider et se montrant en outre très actifs, dynamiques et courageux devant les difficultés inévitables de la vie quotidienne. De plus, leur vitalité sera bonne et leur résistance presque à toute épreuve.

BELIER — DU 21 MARS AU 20 AVRIL

Soyez prêt à répondre immédiatement à l'appel que l'on peut vous faire, et surtout ne montrez aucune irritation ni mauvaise humeur. N'hésitez pas à faire un petit cadeau à une personne qui vous est sympathique lors d'une fête quelconque.

TAUREAU — DU 21 AVRIL AU 20 MAI

Très bonnes influences qui vous permettront en tous domaines de bonnes réalisations aussi bien sur le plan matériel, qu'intellectuel, spirituel et sentimental. Ne buvez pas trop d'alcool et accordez-vous plus de repos.

GEMEAUX — DU 21 MAI AU 21 JUIN

Prévenez toutes les personnes qui peuvent être mises en cause lors d'un changement imprévu; à cette condition, vous réussirez dans les éléments les plus importants. Côté coeur : passez outre aux propos malveillant d'êtres jaloux et tout ira bien.

CANCER — DU 22 JUIN AU 22 JUILLET

A condition de vous extérioriser sans arrière-pensée et tout à fait naturellement vis-à-vis de l'être aimé, vous évoluerez dans une atmosphère claire de joie et de bonheur. Pratiquez un sport ou un art avec des compagnons dignes de votre amitié.

LION — DU 23 JUILLET AU 23 AOUT

Le jeu des circonstances peut vous amener à mécontenter un être plusieurs fois au cours de cette journée; sachez montrer par votre attitude conciliante que vous n'en êtes pas responsable. Une visite chez votre dentiste ne devrait plus être remise plus longtemps.

VIERGE — DU 24 AOUT AU 22 SEPTEMBRE

Ne restez pas sur une indécision qui peut vous faire perdre de nombreux avantages; vous pouvez par ailleurs compter sur la collaboration intéressante de la part d'un natif du Cancer. Imposez-vous des heures de repas plus régulières.

BALANCE — DU 23 SEPTEMBRE AU 23 OCTOBRE

Sachez maitriser la violence de vos paroles si l'on vous attaque; c'est peut-être un piège et vous feriez ainsi le jeu de votre adversaire. Sur le plan sentimental : intéressez-vous davantage aux aspirations de la personne aimée.

SCORPION — DU 24 OCTOBRE AU 22 NOVEMBRE

Profitez d'un accalmie dans votre travail pour faire un choix dans vos projets d'avenir; utilisez davantage votre bon sens et votre esprit positif. Occupez-vous davantage de la vie intérieure et des projets d'avenir de l'être aimé.

SAGITTAIRE — DU 23 NOVEMBRE AU 21 DECEMBRE.

L'être que vous aimez évolue dans un milieu agréable et sympathique; vous ne devez pas vous faire de souci à son sujet. Ne vous laissez pas détourner de votre travail actuel, même si ce que l'on vous propose de nouveau vous attire sans en avoir pesé le pour et le contre.

CAPRICORNE — DU 22 DECEMBRE AU 20 JANVIER

Si vous avez pris un peu de retard dans la matinée, n'essayez pas de le rattraper; suivez votre horaire de travail. Vous verrez mieux demain ce que vous pouvez faire. Et, ce soir, faites une lecture qui vous relaxera et couchez-vous plus tôt.

VERSEAU — DU 21 JANVIER AU 19 FEVRIER

Efforcez-vous de donner satisfaction à l'être aimé, même si cela vous coûte un peu; vous serez heureux de constater combien cela vous aura rapprochés l'un de l'autre. N'hésitez pas à vous imposer des habitudes nouvelles utiles pour votre avenir professionnel.

POISSONS — DU 20 FEVRIER AU 20 MARS

Vous sentez votre caractère évoluer et votre personnalité changer; ne soyez pas trop étonné de voir que l'être aimé ne s'en aperçoit pas. En mettant un peu plus d'énergie à votre travail, vous viendrez à bout très facilement d'une difficulté.

BREVETS D'INVENTION
Marques de commerce
Dessins de fabrique
en tous pays.
MARION, ROBIC & ROBIC
2100, Drummond, Montréal 25
Téléphone 288-2152

EATON

Un achat spécial pour un prix spécial...

Toutes ces chaussures sont du 66! C'est la nouvelle collection Selby à support plantaire

ORDINAIRE MENT 22.95

SPECIAL **15.95**

Une saison nouvelle aux pieds et un allant remarquable pour lequel les chaussures MURRAY-SELBY à support plantaire pour dames sont si renommées ! Ces modèles adaptés pour la marche sont dotés de détails mode du tonnerre. Notez la nouvelle silhouette allégée, le talon trotteur équilibré, l'empeigne en cuir de la meilleure qualité, le support plantaire renommé pour le confort coussiné qu'il procure au pied.

a. TAMMY-B — Escarpin à talon illusion, en cuir de tons os, bleu et noir. Pointures 5½ à 11 AAAA à C. Noir seulement, disponible à Fairview.

b. COZY-D — Trotteur à talon cubain, en cuir verni noir ; cuir de tons os et bleu. Pointures 5½ à 9½ AAA à C. Noir et bleu seulement, disponibles à Fairview.

COMPOSEZ 842-9211

EATON EN VILLE (rayon 338) au deuxième étage et EATON de FAIRVIEW à POINTE-CLAIRE

SOLDE !

Chaussures à support plantaire Selby — *à solder* **11.95**

Pas de commandes téléphoniques ni postales, s.v.p.

Soldes de ventes précédentes, fins de séries de chaussures mode dotées des qualités de confort et d'élégance qui ont fait leur renommée. Le groupe comprend un grand choix de modèles tout aller et habillés, sur talon cubain et illusion. Tons de bleu, os et noir dans le groupe.

EATON EN VILLE seulement — Le Salon (rayon 338) au deuxième étage

COMMENÇANT LE JEUDI 20 JANVIER

FOYERAMA EATON DU PRINTEMPS

VIVEZ A L'ENSEIGNE DU CONFORT

CONSULTEZ LE CAHIER DE 12 PAGES DANS LA PRESSE DE MERCREDI

Les articles du FOYERAMA EATON DU PRINTEMPS seront en montre dès les journées d'inspection préliminaires : mardi et mercredi.

Les styles les plus en demande, les plus récentes tendances en décoration, les coloris et motifs les plus seyants, voilà ce que vous apporte le FOYERAMA EATON DU PRINTEMPS. Vous y trouverez tout ce dont vous avez besoin pour rendre votre intérieur confortable et accueillant : élégants mobiliers et revêtements de parquets, accessoires de choix, appareils de qualité, dont plusieurs à prix spéciaux. Tous les articles sont disponibles chez EATON en ville et à Fairview de Pointe-Claire (sauf mention contraire). Surveillez les étiquettes et pancartes spéciales du FOYERAMA.

Laine à tricoter "Mary Maxim"

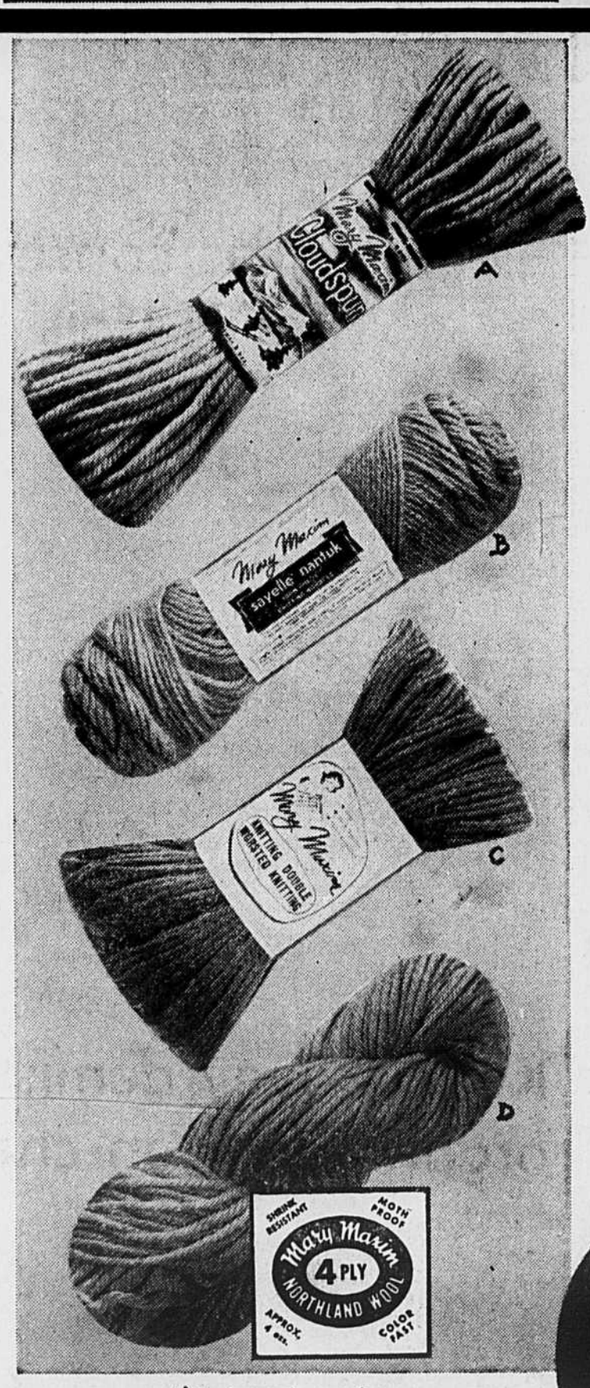

A. Pure laine peignée "Cloudspun" — .85

Laine irrétrécissable et de bonne qualité pour vêtements de dames et enfants. — Peloton de 2 oz.

- Blanc nuage
- Vert houx
- Rouge
- Marine
- Canneberge
- Bleu bruyère
- Gris nuancé
- Aqua
- Bleu lotus
- Noir
- Or
- Bleu
- Beige nuancé
- Turquoise
- Framboise
- Anthracite
- Corail
- Vert bruyère
- Rose
- Brun
- Bleu roi
- Jaune
- Beige

B. "Orlon" 100% "Sayelle Nantuk" — 1.10

Court aussi bien que la laine. Se lave et sèche très rapidement. Peloton de 2 oz.

- Blanc
- Jaune
- Vert tilleul
- Bleu écume
- Bleu indigo
- Beige nuancé
- Rose
- Beige parchemin
- Turquoise
- Bleu lotus
- Anthracite
- Vert bruyère
- Framboise
- Brun
- Bleu ciel
- Bleu roi
- Gris nuancé

C. Pure laine renforcé nylon 5% — Peloton de 2 oz. .85

- Blanc
- Canneberge
- Jaune
- Beige
- Vert rustique
- Bleu roi
- Noir
- Bleu bruyère
- Rose
- Rouge
- Or
- Brun
- Bleu ciel
- Marine
- Gris nuancé
- Vert bruyère
- Framboise
- Rouge bourgogne
- Corail
- Vert irlandais
- Bleu lotus
- Anthraite
- Beige nuancé
- Bleu/vert tweed

D. Pure laine "Northland" — 1.19

3 brins ; laine à tricoter irrétrécissable, grand teint, réfractaire à l'eau. — Peloton de 4 oz

- Blanc
- Brun
- Bleu Danube
- Gris acier
- Bleu bruyère
- Havane
- Vert irlandais
- Bleu roi
- Noir nuancé
- Brun nuancé
- Ecarlate
- Fauve
- Rouille
- Marine
- Canneberge
- Jaune
- Bleu
- Framboise
- Vert épinette
- Gris foncé
- Gris foncé
- Or brûlé
- Vert bruyère

EATON en ville — Ouvrages de fantaisie (rayon 224) au deuxième étage et EATON de Fairview à Pointe-Claire

Faites la connaissance de

MADAME M. FURLOTT

conseillère de tricot de MARY MAXIM . . . elle se fera un plaisir de parler tricot avec vous et de vous prodiguer conseils et avis.

OUVRAGES DE FANTAISIE, EN VILLE, DEUXIEME ETAGE
les mardi et mercredi, 18 et 19 janvier 10 h. du matin à 2 h. de l'après-midi; 3 h. à 5 h. de l'après-midi;
les jeudi et vendredi, 20 et 21 janvier 11 h. du matin à 2 h. de l'après-midi; 3 h. à 5 h. de l'après-midi; 6 h. à 9 h. du soir.

FAIRVIEW DE POINTE-CLAIRE
le samedi, 22 janvier 10 h. du matin à 2 h. de l'après-midi — 3 h. à 5 h. de l'après-midi.

HEURES D'AFFAIRES EATON : 9 H. 30 A 6 H. | OUVERT JEUDI ET VENDREDI SOIRS **EN VILLE** JUSQU'A **9 H.** | **MAGASIN-ENTREPOT** JUSQU'A **9 H.** | **A FAIRVIEW** JUSQU'A **10 H.** | LE STANDARD DES COMMANDES TELEPHONIQUES OUVRE A 8 H. **842-9211**

MONTREAL, LUNDI 17 JANVIER 1966 — 82e ANNEE — No 13

les propos du timide

PAR ALBERT BRIE

Que de tristesses !

"Rire est le propre de l'homme" a dit Rabelais. Il n'entendait pas par là, comme certains l'imaginent, que nous étions plus enclins à rire qu'à pleurer ; il voulait simplement signifier que les animaux ne riaient pas.

Peut-on vraiment être sûr que les bêtes n'ont pas une façon de se réjouir bruyamment qu'on n'a pu encore déceler. Nul, en tout cas, ne peut prétendre que le chien ne rit pas de la queue. C'est certainement plus vrai que le veau qui pleurerait comme lui-même.

S'il y a quelque chose de vraiment caractéristique de l'homme, c'est — autrement plus que le rire — le grincement, la plainte, le mécontentement. Voyez un homme vivre, écoutez le parler. Ses façons de dire ou d'agir sont à peu près toujours empreintes de pessimisme.

Il n'aime pas ce qu'il fait ; quand il prétend y prendre du goût, il exécute sa besogne à la hâte. Il donne l'impression qu'on doit toujours travailler sérieusement, jamais joyeusement. Dans ses gestes pressés, dans ses rencontres furtives, il y a une anxiété. La physionomie particulière de l'homme de la rue, ce n'est pas l'air pensif, mais l'air souffrant.

La conversation est plus révélatrice encore de notre affliction généralisée. Quand nous abordons les grands thèmes, tels la vie, la liberté, l'amour, le bonheur, le destin, comme nous paraissons pitoyablement traités par eux.

Nous employons le plus clair de nos conversations à porter plainte : "Ah ! c'est pas drôle la vie". La "quelle vie !" tout court est toujours une jérémiade. Combien de fois n'entendons-nous pas — rarement de la bouche des malheureux — cette complainte : "Ah ! je ne vous souhaite pas de vivre ce que j'ai vécu". Comment voulez-vous que, prévenu de la sorte, vous n'attrapiez pas l'humeur catastrophique ambiante ?

En voulez-vous des refrains qui bercent notre hypocondrie congénitale ? . . . "Moi, l'amour, vous savez . . ." "L'amour, ça n'apporte pas à dîner". "On en revient vite de l'amour". "N'allez pas vous imaginer que l'amour ça se passe comme dans les romans". "L'amour ? Voyons ! soyons sérieux".

Nous prenons toutes les expériences de la vie par leurs aspérités ; les objets qui nous entourent, nous avons d'abord un coup d'oeil pour leurs désagréments. Nous savons surtout de la rose qu'elle a des épines, et des enfants qu'ils sont détestables.

La santé, notre petite santé, voilà bien l'enfant gâté de nos soucis désolés. Nous mettons à raconter nos bobos un cynisme . . . maladif. Voulez-vous donner de l'animation à une soirée où suinte l'ennui, demandez à vos invités de jouer le jeu qui consiste à raconter leurs épreuves corporelles.

Dante, dans son "Enfer" n'a pas peint sous un jour plus noir les abominations qui devaient être le partage des malheureux damnés.

Quant à l'époque que nous traversons, à nous en croire, il n'y en a jamais eu et il n'y en aura jamais plus d'aussi apocalyptique. "Mais où va-t-on, Seigneur" ? "Nous vivons dans un siècle de fous". "Je ne voudrais pas être là pour voir ce qui se produira demain".

Si vous répliquez alors que chaque génération, depuis la Préhistoire, a entonné le même libéra, on vous répondra : "Mais aujourd'hui, ce n'est pas la même chose".

Ce n'est jamais la même chose. Nous voulons absolument avoir à nous le trophée des suprêmes tourments historiques. Voulez-vous blasphémer aux oreilles des esprits chagrins, dites que nous vivons les heures les plus exaltantes que l'humanité ait connues.

Appliquez-vous à noter ce qui se dit sur les conditions de vie dans lesquelles nous nous débattons. Vous verrez comme vos contemporains sont noirs, comme nos commodités sont incommodes. Vous surprendrez des : "Il n'y a plus d'honnêtes gens".

"On ne trouve plus d'ouvriers consciencieux". "Les enfants ne savent plus s'amuser". "Les femmes d'aujourd'hui sont loin d'être comme nos mères". "Les médecins ne pensent qu'à une chose : faire la piastre".

Continuons la sérénade : "Personne ne chante maintenant comme l'Albani". "On n'entend plus de beaux sermons". "Les meubles actuels, c'est un brin sur rien". "L'argent ne vaut plus rien". "Les boulangers font du pain qui goûte fade". "On n'a plus les hivers qu'on avait". "Rien ne battra jamais le cuir des chaussures d'avant-guerre".

"Ton défunt père, ça c'était un homme galant". "Nous autres, quand on mangeait de la galette, c'était une fête". "Le tabac n'a plus aucun goût". "La Frontenac bleue, ça c'était de la bière". "Du grand théâtre, on n'en voit plus". "Des jeunes gens distingués, trouvez-m'en un". "Les jeunes filles ne savent plus s'habiller"...

On n'en finirait pas d'aligner les gémissements. Que si vous demandez à tous ces geignards, qui prédisent pire pour demain, quelle est leur ambition, ils vous répondront qu'ils cherchent à améliorer leur sort.

L'homme pas mort ! Ses malheurs se portent comme un charme.

Le NPD appuie René Lévesque: le Québec peut distribuer lui-même ses allocations

par Jacques Pigeon

OTTAWA. — Le Nouveau parti démocratique, d'accord avec M. René Lévesque, n'a pas d'objection à ce que le Québec distribue lui-même ses allocations familiales et pensions de vieillesse.

Cette déclaration du chef T. C. Douglas a quelque peu pris par surprise la douzaine de journalistes venus l'interroger après que le conseil national du parti eut tenu une réunion de deux jours, une sorte d'examen de conscience et de revue des événements.

"Nous n'avons pas d'objection fondamentale à ce que le Québec occupe cette juridiction. D'ailleurs, le bien-être, c'est d'abord un domaine provincial. Les provinces ont aussi souvent mieux administré ces programmes que le gouvernement central," a ajouté M. Douglas.

Une condition fondamentale

Le chef du NPD ne pose qu'une condition, mais elle est fondamentale. Elle se résume en un mot : transférabilité d'une province à l'autre, pour faire en sorte qu'un Canadien puisse aller d'une province au Québec, ou vice versa, sans perdre ses privilèges sociaux.

Il faut noter que le Québec a toujours accédé à cette requête, cette condition, notamment en ce qui a trait à la caisse de retraite.

Cette déclaration néo-démocrate n'en a pas moins surpris plusieurs qui se rappellent un parti socialiste à tendances fortement centralisatrices. C'est peut-être un signe des temps.

Evidemment, M. Robert Cliche, chef du parti au Québec, s'est dit tout à fait d'accord avec la déclaration de son chef. Il a tenu à souligner qu'il n'avait même pas discuté cette question avec M. Douglas avant de faire face à la presse.

D'ailleurs, les décisions que le conseil naitonal a prises au cours du week-end n'ont pu que réjouir le plaideur-politicien. En effet, il a été décidé que le parti aura dorénavant un organisateur à plein temps dans la belle province. De plus, l'organisation du Québec sera améliorée et l'organisation fédérale lui consentira des revenus accrus.

En somme, le Québec sera placé au premier rang des priorités du parti. Visiblement encouragés par les derniers résultats (12 pour cent du vote au dernier scrutin), le parti compte maintenant sur le Québec. Pour affermir sa présence au sein de l'exécutif national, les membres ont élu M. Charles Taylor, candidat dans le comté de Mont-Royal, à la vice-présidence du conseil. M. Raymond D'Auteuil, candidat dans Rimouski, sera également membre de ce conseil.

Ils l'ont eu leur million

En effet, pour la première fois depuis son existance, e Nouveau parti démocratique a récolté et dépensé un million de dollars au cours de la dernière campagne électorale. On sait que M. Douglas avait lancé un appel pour récolter cette somme au dernier congrès du parti. Ce dernier a cependant noté toutes les dépenses du parti et rédigé un apport complet qui sera remis au comité parlementaire sur les dépenses électorales.

Le budget du parti pour l'année 1966 s'établira à 180,000 dollars, soit une augmentation de 20 pour cent sur l'année précédente. Il ne s'agit là que des dépenses administratives. Pour les élections, le parti crée chaque fois un budget électoral distinct. Il n'a pas encore songé à celui des prochaines élections . . .

Entre-temps, le Nouveau parti tentera de faire en sorte que les pensions de vieillesse soient augmentées. D'après M. Douglas, les partis d'opposition peuvent et doivent faire valoir leurs opinions sur ce sujet sans directement mettre en danger la vie du gouvernement minoritaire. Il a qualifié de ridicule l'idée voulant que tous les amendements aux motions et résolutions gouvernementales soient équivalents à des motions de non confiance. Il existe des précédents pour confirmer cette opinion, a conclu M. Douglas.

Politique extérieure

Le NPD a profité de cette rencontre officielle avec la presse pour émettre deux communiqués, rédigés exclusivement en anglais, concernant les régions problématiques du Vietnam et de la Rhodésie. Au Vietnam, lit-on, tout doit être fait pour mettre fin aux hostilités. Le parti socialiste ne fait que renouveler la prise de positions qu'il a affirmée lors de son dernier congrès. Mais cette fois, il demande au gouvernement canadien de faire savoir à ses amis des U.S.A. qu'un cessez-le-feu est essentiel si l'on veut amener les combattants à la table des négociations.

Pour ce qui est de la Rhodésie, le NPD, sans toutefois l'affirmer ,adopte la même position que le gouvernement canadien. Il lui demande cependant de coopérer avec le Royaume-Uni pour donner une aide massive pour l'éducation à la majorité africaine de la Rhodésie du sud.

Les malaises conservateurs ne semblent guère réglés

par André Béliveau

SAINT-JEAN. — En dépit de l'optimisme de commande qui a régné tout au long du caucus des conservateurs québécois à Saint-Jean, samedi, il ne semble pas que ces assises aient apporté de changements notables au sujet des malaises dont souffre ce groupe politique.

On a bien parlé d'une "relance", d'un parti conservateur "nouvelle vague", voire "révolutionnaire" ; M. Ricard, leader québécois du parti, a bien affirmé que les discussions ont été "franches et animées", et il a bien soutenu que "l'image actuelle du parti est comme si c'était nous qui avions gagné les élections, et non les libéraux" ; il a bien expliqué que ce caucus avait "jeté les prémisses pour une réorganisation complète du parti au Québec" ; et le député de Saint-Jean, M. Paul Beaulieu, a bien clamé : "Nous sentons que la vague qui a déferlé sur Saint-Jean durant la dernière campagne électorale va se répande sur toute la province" ; il n'en reste pas moins que le caucus ne s'est pas attaqué aux problèmes fondamentaux, ceux, par exemple, du leadership et de l'intrusion du chef national dans les structures québécoises du parti.

Un fait confirme d'ailleurs frappait les observateurs à l'issue de la réunion : le comportement de M. Georges Valade, député de Sainte-Marie, et l'attitude de ses collègues à son endroit.

Les griefs de M. Valade

M. Valade, on le sait, avait quelques griefs à formuler. Seul député de l'île de Montréal, il se sent quelque peu isolé parmi ses collègues-députés. Son opposition à M. Diefenbaker est bien connue. Cette opposition, d'ailleurs, est partagée par d'autres députés québécois, qui l'affichent cependant moins ouvertement. M. Valade reproche en outre au parti la façon dont M. Ricard a été porté à la direction de la députation conservatrice québécoise, et il n'aime pas voir le nouveau député de Saint-Jean, M. Paul Beaulieu, prendre autant d'ascendant dans le parti neuf semaines seulement après son élection. Il se demande, par exemple, pourquoi le caucus de samedi a eu lieu dans le comté de Saint-Jean, qui a pris cette décision, pourquoi on n'a pas consulté les autres députés, etc.

M. Valade a exposé ses griefs aux délégués au cours de la matinée, et il a recueilli des applaudissements. "Nous l'avons écouté avec attention", devait dire plus tard aux journalistes M. Ricard. Le leader québécois affirme toutefois que M. Valade n'a pas abordé la question du leadership, et qu'il n'a parlé, selon son expression prudentissime, que de "certains points qu'il croit ne pas être parfois conformes à ses idées . . ."

Incident clos

Le député de Sainte-Marie aurait tenté, au cours de l'après-midi, de reprendre le débat, mais on lui aurait signifié que l'incident était clos. Il aurait alors lui-même conclu : "Puisque vous le dites, très bien, l'incident est clos." C'est l'argument qu'on a servi aux journalistes chaque fois que l'un d'eux interrogeait un délégué sur l'attitude finale de M. Valade. Evidemment, le caucus se déroulant à huis clos, aucun journaliste n'était là pour dire ensuite sur quel ton M. Valade avait prononcé sa fameuse phrase. Les délégués se sont eux-mêmes montrés très réticents à ce sujet.

Quant à M. Valade, nous n'avons pu lui faire préciser ses sentiments : il a filé à l'anglaise avant la fin du caucus, peu avant l'arrivée de M. Diefenbaker, qui devait venir prononcer le boniment final.

Dès son arrivée au club de golf de Saint-Jean, où se déroulait le caucus, M. Diefenbaker a accordé une conférence de presse aux journalistes. On lui a fait remarquer que M. Valade, contrairement à ses collègues-députés, n'était pas physiquement derrière lui à ce moment-là. Quelques voix rassurantes ont alors crié précipitamment : "Il s'en vient, il s'en vient !" mais M. Valade n'est pas venu. M. Diefenbaker, à qui on demandait ce qu'il pensait des récentes déclarations de M. Valade à son endroit, s'est contenté de dire qu'il ne voulait rien en dire.

Discussions franches

Une centaine de militants conservateurs ont participé à la réunion. Sept des huit députés du Québec y étaient, le seul absent étant M. Russel Keayes, député de Gaspé, qui avait été retenu par les funérailles de son beau-père.

On y a analysé les résultats des dernières élections fédérales. Les délégués s'expliquent la défaite conservatrice par la rapidité avec laquelle ces élections ont été convoquées ("alors que M. Pearson savait bien que le parti conservateur était en pleine période de réorganisation") et par la campagne de dénigrement qu'on aurait menée contre M. Diefenbaker et les conservateurs en général.

"Le caucus a été une prise de conscience, a répété M. Ricard à plusieurs reprises. Discussions franches et animées . . ."

Mais c'est M. Ricard lui-même qui affirmait peu après : "Tous ceux qui ont pris la parole ont été unanimes à louer les grandes qualités de M. Diefenbaker et le travail qu'il a fait comme chef du parti . . ."

Pour le député de Saint-Hyacinthe, il ne pouvait être question du leadership, puisqu'on ne remplace un chef "qu'en cas de vacance ou de démission".

M. Ricard a toutefois précisé que c'est lui qui a décidé de tenir le caucus à Saint-Jean, "afin de jeter de la lumière sur la brillante victoire de M. Beaulieu dans ce comté".

Comme on lui faisait remarquer qu'au moins deux de ses collègues semblaient désireux de s'emparer de son poste à la direction de la députation québécoise, M. Ricard a répondu : "Il est toujours bon de voir qu'il y a de l'ambition dans un parti."

Interrogé sur la possibilité d'une certaine rivalité entre M. Beaulieu et lui, il a dit que cette rivalité, à sa connaissance, n'existait pas. "Je ne viendrait sûrement pas poser ma candidature contre lui dans Saint-Jean", a-t-il finalement blagué, ajoutant : "De toute façon, je ne tiens pas à présider le caucus. J'aimerais autant que quelqu'un d'autre le fasse, c'est tellement d'ouvrage !"

M. Martial Asselin, le député dont les positions semblent généralement les plus rapprochées de celles de M. Valade, s'est dit samedi parfaitement solidaire du caucus. "Nous maintenant aller à Ottawa maintenant aller ensemble à Ottawa pour y combattre les pâtes molles", a-t-il affirmé après avoir dit à plusieurs reprises que le parti conservateur venait de retrouver une nouvelle jeunesse qui en faisait maintenant un "parti de la nouvelle vague".

"A-t-on parlé, au caucus, de la façon dont M. Ricard a été nommé chef des députés québécois ?" lui a demandé un journaliste.

"Il s'est discuté des choses bien intéressantes . . ." a-t-il simplement répondu.

C'est M. Beaulieu qui a mis la cerise sur le gâteau lorsque, remerciant publiquement M. Diefenbaker à la suite du discours du chef, il s'est exclamé : "Quand j'ai vu un homme comme M. Balcer, député de Trois-Rivières, démissionner à quelques semaines des élections, j'ai pensé qu'il était temps que des hommes comme moi sorte du rang . . . Dans la province de Québec, nous n'aimons pas les hommes qui trahissent, qui manquent à leur parole."

Diefenbaker chez les conservateurs québécois

C'est tout souriant que le leader conservateur du pays, John Diefenbaker, a fait son entrée au Club de golf de St-Jean en compagnie de ses deux lieutenants québécois, l'ex-ministre fédéral Théogène Ricard, à gauche, et l'ex-ministre provincial Paul Beaulieu, à droite.

Les conservateurs québécois tiendront un congrès d'ici trois mois et fondent un embryon de fédération

SAINT-JEAN. (par **A.B.**) — Le caucus des progressistes-conservateurs à Saint-Jean sera suivi d'un congrès provincial du parti d'ici trois mois.

Ce congrès, dont l'endroit n'a pas encore été déterminé, aura probablement lieu en avril. Ce sera le premier à survenir depuis quatre ans.

Le caucus de Saint-Jean n'a pas lui-même donné naissance à des propositions extrêmement importantes. Selon les témoignages que nous avons pu recueillir, aucun des panels qui devaient étudier la situation du parti au Québec ne s'est réuni. Cela n'a pas empêché les principaux porte-parole conservateurs d'afficher le plus bel optimisme et le plus grand enthousiasme à l'issue de la rencontre.

Les deux principales résolutions qu'on ait adoptées portent sur la tenue d'une grande conférence constitutionnelle (sujet déjà maintes fois abordé par M. Diefenbaker) et sur la formation d'une fédération provinciale du parti.

C'est le député de Brôme-Missisquoi, M. Howard Grafftey, qui a ramené l'idée de la conférence constitutionnelle. Cette conférence viserait à doter le Canada d'une "constitution moderne adaptée aux temps modernes".

Si le parlement adoptait le projet, Ottawa commencerait par créer un comité parlementaire "non partisan" comprenant des députés et des sénateurs de chacun des partis fédéraux. Les provinces feraient de même, chacune se donnant son propre comité. Le comité parlementaire fédéral irait alors dans chacune des provinces échanger ses vues avec ses homologues provinciaux. Après cette tournée, le gouvernement fédéral instituerait sa grande conférence constitutionnelle.

"Toute la population est prête pour un remaniement de la constitution, a déclaré M. Grafftey, et il faut agir vite." Le député s'en est pris à une affirmation de M. Jean Lesage, selon qui la population de l'Ouest ne serait pas encore disposée à accepter une nouvelle constitution répondant aux besoins du Canada dans son ensemble.

M. Diefenbaker lui-même est revenu sur le sujet au cours de l'allocution qu'il a prononcée à la fin du caucus.

"La survivance du Canada comme pays intègre et indépendant dépend du maintien de l'unité basée sur l'égalité, a-t-il dit. Afin d'établir de nouveau cette unité essentielle, le parti conservateur propose une conférence nationale de la Confédération. Seront invités à y assister les représentants des gouvernements provinciaux et du gouvernement fédéral, dans le but d'apporter des solutions aux problèmes constitutionnels.

"Je pense aux paroles de Georges-Etienne Cartier le 7 février 1865, a-t-il poursuivi péniblement (en français), les yeux rivés sur son texte. Cartier disait : "La question se résout comme ceci : il nous faut avoir une confédération de l'Amérique du Nord, ou bien être absorbés par la confédération américaine."

"La situation n'a pas changé de nos jours, a conclu M. Diefenbaker. Nous avons vu dernièrement jusqu'à quel point l'économie canadienne est affectée par Washington. Je répète encore une fois : le Canada a besoin du Québec, et le Québec a besoin du Canada."

La seconde proposition est reliée à la restructuration du parti au Québec.

A l'heure actuelle, les conservateurs ont dans la province une vingtaine d'associations de comté — sur 75 comtés. Nous avons d'ailleurs eu quelque difficulté à faire confirmer ce premier chiffre, le leader québécois du parti, M. Théogène Ricard, n'en étant pas lui-même très certain.

Quant à l'association provinciale proprement dite, elle existe depuis bon nombre d'années mais plutôt lourde, désarticulée et, somme toute, assez peu efficace, elle ne s'est pas réunie une seule fois depuis quatre ans. M. Martial Asselin, député de Charlevoix, attribue cette anomalie au fait "qu'on était toujours en élections depuis quatre ans . . ."

Il n'en reste pas moins que le parti conservateur, selon ses membres eux-mêmes, manque d'épine dorsale dans la province. Et c'est dans le but de corriger cette situation qu'on a résolu de former une fédération provinciale.

"Il ne s'agira pas de former un parti conservateur provincial, ni une aile québécoise complètement indépendante du parti, a précisé M. Asselin, que M. Ricard avait chargé de renseigner les journalistes sur ce point. La fédération provinciale sera une aile québécoise qui pourrait étudier les problèmes des Québécois en regard de leur statut sur le plan national."

Super-organisme plus souple

La fédération serait plus ou moins dirigée par le comité consultatif permanent du parti, qu'on veut ressusciter. L'organisme grouperait les huit députés actuels, les sénateurs et les candidats défaits lors des trois dernières élections. L'association actuelle comprend tout ce monde-là, plus quatre électeurs et autant d'observateurs de chaque comté, ainsi que la jeune progressiste-conservatrice.

Ce sera, en somme, un super-organisme plus souple que l'association. La fédération ne remplacera pas l'association : elle la conseillera dans la formation des cadres du parti et l'élaboration de ses politiques — et, en quelque sorte, elle la dominera.

On a ajouté que la fédération aura ses bureaux permanents et ses services de recherche, et qu'elle fera en sorte que les organisations de comté soient en mesure d'offrir des "services de renseignements" aux populations locales. M. Asselin ne s'est toutefois pas étendu sur ce point.

Dans le but de préparer le congrès provincial et de mettre la fédération sur pied, le caucus a également décidé de tenir cinq réunions d'ici trois mois dans diverses régions du Québec. On y invitera les députés actuels, les sénateurs conservateurs, les candidats défaits lors des trois dernières élections et quelques "penseurs" du parti. Le fruit de leurs togitations et de leurs délibérations sera ensuite soumis au congrès d'avril, qui en disposera.

Keith Davey démissionne comme organisateur en chef des libéraux

OTTAWA. (PC) — Venus de toutes les parties du Canada, les membres du conseil directeur du parti libéral ont tenu une conférence au sommet samedi à Ottawa au cours de laquelle on a annoncé officiellement la démission de M. Keith Davey, organisateur national du parti.

Les participants ont discuté d'organisation, de politique et de financement en plus de dresser des plans préliminaires en vue du congrès national de l'automne prochain.

Les 35 délégués ont appris officiellement que M. Keith Davey abandonnerait bientôt le poste d'organisateur national du parti. Il avait déjà fait part de son intention de démissionner et il a annoncé sa décision samedi.

Le premier ministre Pearson a confirmé la chose en faisant savoir qu'il avait accepté la démission de M. Davey "avec un profond regret." L'ancien publicitaire de 39 ans a également résigné ses fonctions de directeur exécutif de la Fédération libérale du Canada.

M. Pearson a déclaré que depuis son accession à la direction du parti il avait eu la bonne fortune de travailler en collaboration étroite avec M. Davey.

Hommage

"Je voudrais lui rendre hommage en raison de sa grande compétence et de sa loyauté et pour les services désintéressés et inlassables qu'il a rendus au parti. Je lui serai toujours reconnaissant de son appui.

"Je comprends et je respecte les raisons qui l'incitent à abandonner ce poste difficile et exigeant qu'il occupait depuis près de cinq ans.

"A l'occasion de son départ, je désire lui faire part de mon appréciation sincère et lui transmettre mes meilleurs voeux. Il peut partir avec le sentiment d'avoir bien servi son pays en travaillant pour le parti, dont il a été l'un des membres les plus brillants. Partisan convaincu, il n'oubliait pas d'être avant tout un bon Canadien."

Keith Davey

La démission de M. Davey entrera en vigueur le 31 janvier, mais on croit qu'il ne refusera pas, si nécessaire de demeurer à la tâche en vue de faire profiter son successeur de son expérience.

M. John Nichol, de Vancouver, président de la Fédération a déclaré qu'il s'écoulerait quelque temps avant que l'on désigne son successeur.

"Il s'agit d'un poste très important et nous ne voulons rien négliger en vue de trouver l'homme désigné

VOTRE TOILETTE SERA PLUS COMPLÈTE...

avec des vêtements nettoyés par

Frais comme un lys! Nouvelle Methode

Notre réputé procédé de nettoyage à sec remettra comme neufs tous vos vêtements.

APPELEZ

273-3391

pour un service plus rapide

Frais comme un lys! Nouvelle Méthode

BUANDERIE · NETTOYAGE

6455 CHRISTOPHE-COLOMB

la vie féminine

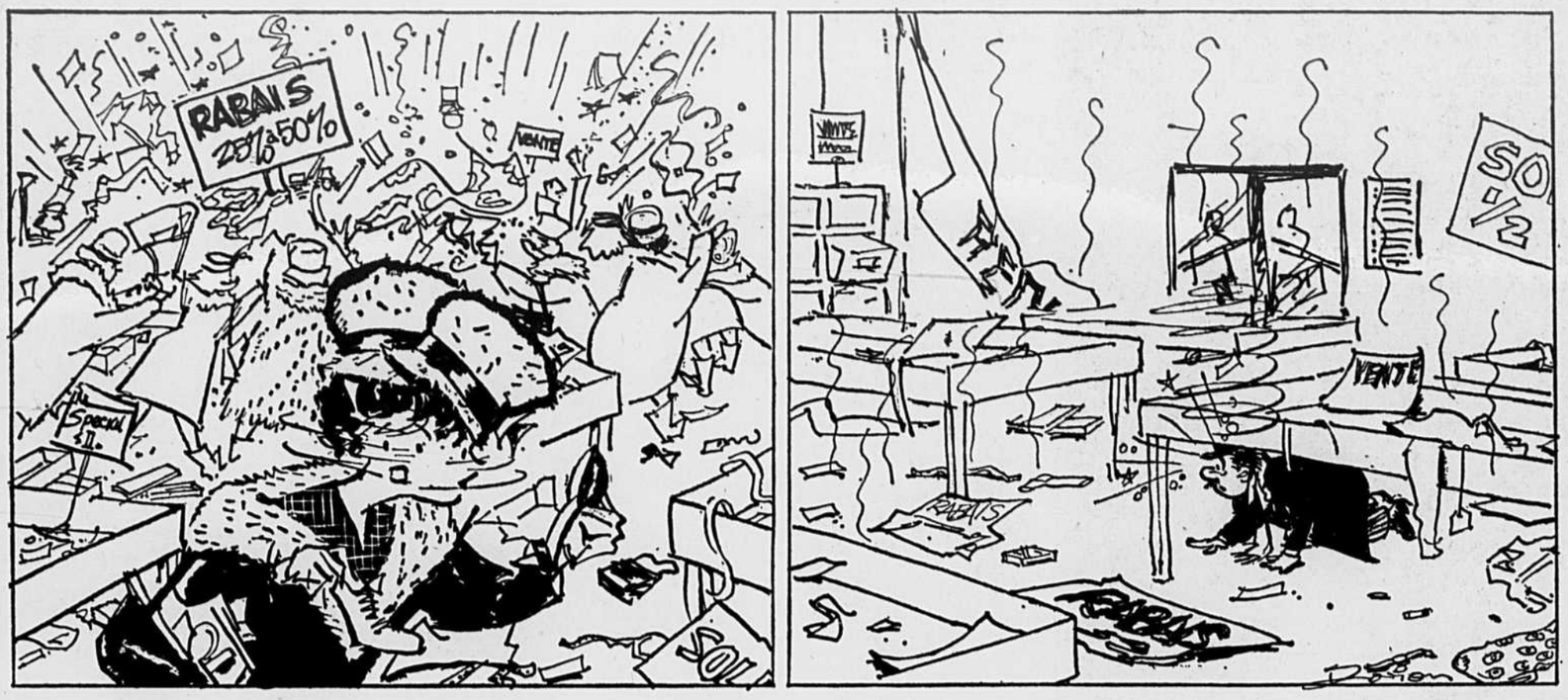

La course aux soldes, sagesse ou folie?

par Lily Tasso

"Les soldes d'après les fêtes, je n'y crois pas beaucoup," affirme une maman de quatre enfants qui travaille dans le bas de la ville et fait du lèche-vitrine pendant son heure de "lunch" pour tromper sa faim, car elle est au régime. "Je suis les ventes de près et me rends compte qu'on offre actuellement en solde des articles qui coûtaient $5 à $12 de moins au début de décembre, dit-elle. Ainsi, la semaine dernière un grand magasin offrait en grand spécial à $25 une robe que j'ai vue au même étalage à $13 au début de décembre. C'est la même, j'en suis certaine, car je l'avais examinée soigneusement."

Beaucoup de femmes n'ont pas l'occasion de comparer et se laissent prendre. "A mon avis," poursuit mon interlocutrice, la première victime est la femme moyenne, qui compte sur son allocation familiale. Elle fait confiance au magasin qui lui promet une aubaine et achète en quantité sans savoir si elle pourrait faire une meilleure affaire ailleurs, car elle n'a pas le temps de flâner.

"D'autre part", dit-elle, "les magasins usent de trucs publicitaires pour attirer la clientèle. Aucune loi ne les oblige à fournir la marchandise annoncée dans les journaux à tous les clients qui se présentent. Quand ils promettent des coupe-vent à $3, ce qui est un prix alléchant, on s'aperçoit qu'il n'y a pas assez de ces vêtements pour suffire à la demande. De plus, ils s'arrangent pour placer l'article en vente dans un endroit qui vous oblige à passer devant des étalages attrayants pour y arriver. C'est de la stratégie, bien sûr, mais qui peut porter à faire des folies !"

Panique de la solde chez le consommateur

Cette panique de la solde chez le consommateur est une source de richesse pour le commerçant, qui voit ses stocks les plus réfractaires s'écouler comme par enchantement lorsqu'ils portent le mot magique "SOLDE".

"Je ne comprends pas les gens", me confie une libraire. "Nous avions une série de livres inintéressants dont personne ne voulait, que mon patron a décidé de solder, les quatre volumes à $1. Si les clients s'en procuraient seulement quatre par curiosité, cela ne m'étonnerait pas mais il y en a beaucoup qui en achetaient pour $15 à $20 !"

On n'a rien pour rien

"Comme dit mon mari, on n'a rien pour rien", déclare une maman de six garçons. "Si quelque chose est en vente, il doit y avoir une raison. Ce qui arrive, c'est qu'on ne trouve pas toujours ce qu'on veut", dit-elle.

D'après son expérience, souvent le "spécial" n'est pas de première qualité. Elle achète, cependant, ses draps et serviettes à prix d'aubaine. "On peut y supporter un petit défaut", explique-t-elle.

Mais quand il s'agit de vêtements pour ses garçons, elle hésite à prendre du bon marché, car elle ne trouve pas alors exactement la taille qu'il faut. "Si je dois faire rectifier un vêtement et payer les frais de transformation, cela ne vaut plus la peine."

Cette femme sage est cliente d'un grand magasin où la vendeuse des articles pour garçons la prévient quand il s'agit d'un véritable spécial, c'est-à-dire d'une offre du fabricant qui cède à prix réduit une ligne complète d'un article.

Une autre maman de six enfants, elle aussi, me dit qu'il faut bien regarder avant d'acheter, d'abord pour éviter d'acheter une chose défectueuse, ensuite pour se limiter à ce dont on a besoin.

"Les magasins offrent souvent trois articles pour un prix global et quand vous demandez le prix d'un seul vous vous rendez compte que cela revient exactement au même, constate cette mère de famille.

Néanmoins, toutes les mamans interrogées reconnaissent qu'elles font une véritable économie en achetant en spécial les vêtements de leurs enfants: bottes, tenues de neige, sous-vêtements, costumes, manteaux etc.

Quand il s'agit d'ameublement, de vaisselle, d'argenterie et d'autres articles pour la maison, celles qui suivent de près les annonces et qui ont l'occasion d'aller souvent dans les magasins se rendre compte que des offres intéressantes se présentent tous les deux mois. Alors pourquoi être prise de panique ?

La moins raisonnable, bien entendu, est la célibataire qui ne pense qu'à elle-même. Elle court les soldes à la recherche de souliers noirs, d'une robe rouge et d'un manteau blanc et revient avec un déshabillé orné de plumes de sygne et quatre ou cinq bibelots, aussi inutiles les uns les autres. "Ils feront de beaux cadeaux", dit-elle comme pour s'excuser.

Son optimisme lui fait parfois acheter des vêtements trop petits pour elle, mais qu'importe : "Demain, je me mets au régime", annonce-t-elle à la ronde.

Est-ce sa faute si elle travaille au coeur de la ville où tous les magasins vous font signe ? Comme le disait Oscar Wilde, elle sait résister à tout sauf à la tentation. Et acheter quelque chose quelques dollars de moins que son prix habituel, n'est-ce pas une bonne affaire?

Bientôt, les collections parisiennes: souplesse, fluidité, couleurs vives, taille indécise, épaule mystère etc.

par Guylène Guiden

PARIS. — Ce que l'on sait déjà, avant le 24 janvier, date d'ouverture des grandes collections, c'est que la mode de printemps 66 sera généralement contre le style "Géométrique" et résolument pour l'ourlet au-dessus du genou. Les couturiers parlent de souplesse, de fluidité, de couleurs vives, de taille indécise, de petits cols et d'épaules . . . mystère.

Rien n'est dit sur les épaules, elles seront, semble-t-il, surprenantes, essentielles à la construction de la silhouette. Les jupes présenteront de multiples aspects : petits plissés, en forme de tube, coupées en forme, ceinturées souvent, toujours ondoyantes et aériennes.

Les vestes de tailleurs seront unanimement courtes, souples ou ceinturées. La grande inovation de la saison réside dans l'aspect des tissus, rigoureusement inédits, puisque dessinés (motifs, tissages, impressions) par les couturiers eux-mêmes (Saint-Laurent, Cardin, Dior, Lanvin, Heim et Venet). Il y aura beaucoup de chapeaux et des souliers à talons presque plats.

La collection de Marc Bohan chez Christian Dior se présentera dans les coloris acides, aux dominantes vertes et roses.

Courrège veut bouleverser le monde de la couture

Peu de robes du soir longues, elles seront courtes pour l'été et à petits plis.

Michel Goma chez Jean Patou remonte ses ourlets jusqu'à micuisse, abaisse la taille jusqu'à la pointe des hanches, et efface la poitrine. Pas un seul pli dans sa collection, pas de noir, mais le vert laitue en vedette.

Les mannequins de Jacques Heim porteront bas blancs et souliers vernis de couleurs à talons plats. Comme chez Dior, la robe manteau rivalisera avec le tailleur.

Jules François Crahay chez Jeanne Lanvin est à la fois énigmatique (ses décolletés seront "Tout ou Rien", ses épaules "Suspens", ses chapeaux "A mourir de rire") et précis : ourlet à 2 pouces au-dessus du genou, couleurs perles et coquillages, vert fenouil, jaune tournesol et capucine.

Carven joue d'audace avec les tissus : elle fera des robes "transparentes" en utilisant les mousselines et les soies les plus fines.

Georges Pipart chez Nina Ricci précise que la ligne de printemps sera flexible mais jamais "molle", affirme que la taille n'a pas d'importance mais que les chapeaux, dessinés par Jacques Le Brigant, en auront beaucoup. Sa collection sera présentée par dix mannequins nouveaux, dont l'un est tonkinois.

Pierre Cardin et Yves Saint-Laurent ne révéleront leurs trouvailles qu'au moment de leurs présentations : elles seront nombreuses, drôles, spirituelles.

Quant à Courrèges, l'homme-mystère de la haute couture, il est fort probable qu'il ne présentera pas de collection cette saison. Ses projets vont, paraît-il, bouleverser le monde de la couture. Pour les réaliser, il a besoin de beaucoup de temps encore.

La femme petite peut fort bien apprendre le judo

SASKATOON. (PC) — La taille ne constitue pas un obstacle pour une femme qui veut apprendre le judo, déclare Mme Peter Stevens, de Saskatoon, qui mesure cinq pieds quatre pouces.

"Les gens sont toujours étonnés à l'idée qu'une petite femme réussit mieux le judo qu'une grande femme bien musclée", explique Mme Stevens, en ajoutant que cette méthode d'éducation physique est à base d'adresse.

Les élèves sont classés en différentes catégories.

Mme Stevens est devenue "ceinture bleue". Pour indiquer la compétence, les divers stades se définissent par des couleurs, en commençant par le rouge, le blanc, le jaune, l'orange, le vert, le bleu, le brun et enfin le noir pour les experts.

On peut renverser un adversaire de grande taille plus facilement qu'une personne toute petite. Mme Stevens dit qu'elle a déjà terrassé un inspecteur de police mesurant six pieds deux pouces qui pesait 200 livres.

Le centre de gravité d'une personne de haute taille sera au niveau des épaules d'une autre plus petite, et cette dernière aura l'avantage. Selon Mme Stevens, la connaissance du judo est précieuse pour une femme qui doit retourner seule le soir, en empruntant une rue mal éclairée.

Elle raconte qu'un jour, sa formation technique de judo s'est avérée inutile, dans sa ville natale de Manchester, en Angleterre, alors qu'elle renversa quelqu'un qui l'attaquait par en arrière, sans s'apercevoir qu'il s'agissait d'un ami qui lui faisait une plaisanterie.

Mme Stevens dit que cet ami était un expert en judo et qu'il aurait dû savoir que ce genre de plaisanterie est mal venu.

A New York, le défilé du couturier japonais Hisahi Hosono apporte une note d'exotisme et de mystère

NEW YORK. (PA) — Des spécimens exotiques du Japon sont utilisés par Hisashi Hosono, couturier de Tokyo, et adaptés aux créations vestimentaires pour donner aux Américaines une allure de beauté mystérieuse et de feinte docilité.

Hosono a présenté dimanche soir à New York une série de robes unicolores pour la plupart, noires ou de nuance prune, ornées à l'ordinaire d'un motif blanc. Cette garniture est illustrée par une rangée de larges pastilles depuis une épaule descendant en biais jusqu'à l'ourlet, du côté opposé, ou encore une branche de bambou fixée à l'avant de la robe.

Un modèle à caractéristique orientale était mis en valeur dans une robe du soir pleine longueur, coupée dans un tissu orange, avec un poème écrit en caractères japonais.

Plusieurs modèles de robes comportaient une ceinture obi mais de dimension réduite et sans le gros noeud au dos.

Il s'agit du style Empire à taille remontée, mais combiné avec des imprimés japonais qui donnent une allure orientale.

Des vestes couvrant les ensembles deux-pièces pour la plage s'attachaient au cou par des petits cols droits mais s'ouvraient sur un côté en étant fixées à l'épaule et à la hanche, de façon à apercevoir le costume porté en-dessous. Les robes du soir à jupes longues montraient des silhouettes ajustées.

Pour le jour, l'ourlet des jupes s'arrête en haut du genou. Des modèles-tuniques, particulièrement seyants pour les femmes élancées, sont très en vogue, de même que le corsage à col roulé d'où partent deux empiècements qui se nouent pour retomber ensuite négligemment.

Ce couturier japonais offre une version un peu modifiée du kimono et manches kimono, des drapés de mousseline et de la tunique orientale sans manches et avec encolure remontante.

Il utilise un tissu imprimé réversible, avec couleurs différentes sur chacune des faces. D'autres tissus d'une seule nuance se combinent en figures géométriques. Tous ces tissus proviennent de la maison Shimbo, d'Osaka, Japon, et offrent à peu près la même quantité de soieries, cotonnades, légers lainages et mousselines.

Ce défilé de 56 créations vestimentaires était le premier du couturier Hosono, au programme des présentations américaines à l'intention des rédactrices de mode.

Le Op Art industrialisé

On parle beaucoup du Op Art, des idées Op Art, de la mode ou du maquillage Op Art. De quoi s'agit-il ?

En 1948 l'Op Art ou style optique était la création d'un peintre hongrois habitant Paris: Victor Vasarely. Ses tableaux ou compositions représentaient des dessins géométriques noirs et blancs, et visaient à produire un effet optique déformant, comme le fut, dans son genre, la lanterne magique. Dix-sept ans plus tard, à la suite d'une exposition à New York, ces fameux jeux géométriques sont devenus la proie des "faiseurs" de mode.

NETTOYAGE DE ROBES DE NOCES

GANTS DE CHEVREAU
TOILETTES DE CEREMONIES

Magnifique nettoyage et traitement spécial pour conserver la forme du vêtement. Les techniques les plus modernes conféreront une fraîcheur nouvelle à vos toilettes de cérémonie.

Tip Top
LA. 7-2483
BUANDIERS-NETTOYEURS
Les nettoyeurs de haute distinction

Oui mesdames, ajustement parfait

Une corsetière bien connue et expérimentée est à votre disposition en tout temps.

Ordonnances médicales remplies avec soin !

corsets
• DAISY FRESH
• SARONG
• NU-BACK
• CAMP

MATERNITE et gaines-culottes Sarong $5 et plus

BRASSIERES 'STRAPLESS'

Mme A. LAPORTE
Corsetière diplômée de 30 ans d'expérience
4218 CENTRE D'ACHAT BOULEVARD
(PIE-IX ET JEAN-TALON)

Cours Intensifs Adultes

La façon moderne d'obtenir un salaire supérieur
PREPAREZ-VOUS POUR PROFITER DES OPPORTUNITES D'EMPLOI A PLEIN TEMPS OU A TEMPS PARTIEL QUI SONT OFFERTES AUX ADULTES

SEULS, nos deux collèges peuvent vous assurer de tels résultats dans un temps aussi bref. Nous offrons un programme exclusif et nous possédons l'équipement audio-visuel le plus moderne.

COURS DE SECRETAIRE BILINGUE 5½ mois
Note: Ce cours inclut le cours international de Maintien et Personnalité NANCY TAYLOR

STENOGRAPHIE Speedwriting 2 MOIS
DACTYLOGRAPHIE 2 MOIS
STENOGRAPHIE Speedwriting

Pas de symboles ni de signes, utilise l'alphabet. La façon rapide de réussir.
Garantie pour la vie

LES SUJETS SONT: Sténographie speedwriting, dactylographie, anglais des affaires, correspondance, tenue de livres, conversation française, NANCY TYLOR. Tous ces cours peuvent être pris individuellement ou groupés selon vos besoins.

COURS DU JOUR ET DU SOIR DEBUTANT LE 7 FEVRIER
LA SALLE COMMERCIAL COLLEGES INC.
J. Paul Morin, B. Com. principal
1181 OUEST, STE-CATHERINE — 342-3823
(Près des gares et des terminus) — (Entre Stanley et Drummond)
7612 CENTRALE (LASALLE) — DO. 5-0581

Canada Carpet fait une offre sensationnelle !

2 TAPIS NETTOYÉS professionnellement pour le prix de 1

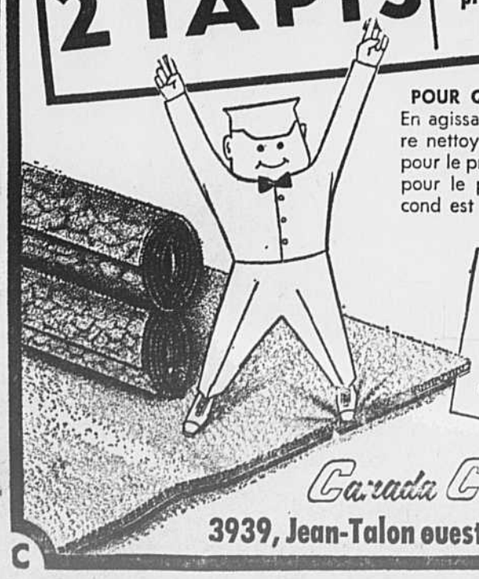

POUR QUELQUE TEMPS SEULEMENT !
En agissant maintenant, vous pouvez faire nettoyer deux tapis de façon experte pour le prix d'un seul. Vous ne payez que pour le plus grand des deux . . . le second est GRATUIT.
APPELEZ CANADA CARPET MAINTENANT !
342-1230

UN SERVICE COMPLET D'ENTRETIEN
• Tapis
• Draperies
• Meubles rembourrés

Canada Carpet Cleaning
3939, Jean-Talon ouest Appelez 342-1230

A. Giguère Fourrure
VENTE de Janvier
RÉDUCTIONS DE
25 à 33⅓%
SUR TOUTES NOS
Fourrures

Giguère Fourrure vous invite à profiter de cette première vente de l'année pour vous procurer une fourrure de la plus belle qualité tout en bénéficiant de réductions allant de 25 à 33⅓%. Malgré les économies fabuleuses que vous réaliserez, vous obtiendrez les mêmes fourrures de choix, les seules dignes de la politique de confiance de

A. Giguère Fourrure LTÉE

TERMES FACILES SI DESIRE
TOUT SOUS LE MEME TOIT : • ATELIER • VENTE • ENTREPOSAGE
787 est, ave MONT-ROYAL 526-6611
(coin St-Hubert)
ENTREPRISE FAMILIALE CANADIENNE-FRANÇAISE DEPUIS 1904

la vie mondaine

photo René Picard, LA PRESSE

Au bal autrichien

Les artistes Pierrette Alarie et Léopold Simoneau avaient accepté de chanter des airs autrichiens au bal de la Société autrichienne de Montréal qui avait lieu samedi soir à l'hôtel Windsor. La photo a été prise au moment où les Simoneau qu'on reconnait au premier plan étaient présentés aux invités d'honneur. Dans l'ordre habituel : Mme N. Lowenheim, épouse du consul général d'Autriche à Montréal, Son Exc. T. H. Leitner, ambassadeur ; la baronne Kubinsky, présidente conjointe du bal ; l'hon. Paul Comtois, lieutenant gouverneur du Québec ; le baron Kubinsky, président conjoint du bal ; Mme T. H. Leitner, épouse de l'ambassadeur. Les bénéfices de cette manifestation mondaine seront consacrés à des bourses d'étude.

photo René Picard, LA PRESSE

Réception avant le bal

La baronne Maria Augusta von Trapp se retrouve ici en pays de connaissance avec le père Bernardin Verville, o.f.m. qui a déjà séjourné à Stowe et qui le premier a eu l'idée de faire venir la famille von Trapp à Montréal pour un concert. Sur la photo prise à l'heure du champagne, juste avant le bal, dans l'ordre habituel : la baronne von Trapp, le père Verville, Mme Gérard Boudrias du comité du bal autrichien et la baronne Maria von Trapp.

La baronne von Trapp et sa fille Maria au bal autrichien

Le 5e bal autrichien avait lieu à l'hôtel Windsor samedi soir dernier. Les patrons de la soirée étaient l'honorable Paul Comtois et Mme Comtois ainsi que l'ambassadeur d'Autriche Son Exc. F. H. Leitner et Mme Leitner. L'invité spéciale était la baronne von Trapp.

Suivant la tradition, un groupe de jeunes membres de la Société autrichienne de Montréal a inauguré la soirée en dansant une valse viennoise. Les vedettes internationales Pierrette Alarie et Léopold Simoneau ont ajouté à l'éclat du bal en chantant des duos autrichiens très applaudis.

Les décorations avaient été conçues de façon à mettre en relief le thème du bal "The sound of Music".

On avait monté à l'entrée principale un immense écusson autrichien duquel partaient une série de bannières en soie transparente se dirigeant vers une murale représentant les Alpes autrichiennes.

On retrouvait ce décor en entrant dans la salle Windsor où un magnifique buffet autrichien était servi aux invités assis à des tables décorées de guirlandes rouges et blanches et ornées de couronnes en cônes de pin et de bougies.

Dans la grande salle, également décorée de guirlandes, les invités ont dansé au son de l'orchestre de Denny Vaughan et du quintette de Louis Bannet.

La musique Schrammel de Richard Heczko et son trio a ajouté à la gaieté et à l'ambiance dans les salles "Oak et Blue" aménagées en jardins viennois.

Dans la salle de La Loire, transformée en discothèque pour l'occasion, les jeunes ont dansé sous les yeux de Mlle Katheya, dirigeant la danse de sa cage à gogo.

La baronne von Trapp et sa fille Maria

Le bal autrichien dont le thème était cette année "The "Sound of Music" comptait parmi ses invités de marque, la baronne von Trapp et sa fille Maria. Toutes deux en costume autrichien — la baronne avoue que celui qu'elle porte date d'une trentaine d'années — elles ont séduit toute l'assistance tant par la sobriété de leur tenue que par la complaisance avec laquelle elles ont accepté les invitations à danser et répondu à toutes les questions.

C'es par l'entremise du R.P. Bernardim Verville, o.f.m., que la famille von Trapp devait venir au Canada donner son premier concert, le 24 janvier 1946, en la salle du Plateau.

Le Père Verville qui assistait au vin d'honneur offert avant le bal samedi soir évoquait avec attendrissement ce beau conte de fée qu'est l'histoire des von Trapp. Le premier film tourné sur cette désormais célèbre famille était très près de la vérité. Selon le Père Verville, il est exact que la baronne ait été tirée de son couvent pour être prêtée au baron von Trapp qui venait de perdre sa femme et avait besoin d'une personne dévouée et sérieuse pour prendre en mains l'administration du château et l'éducation de ses enfants.

Pour ceux qui ne connaîtraient pas l'histoire de cette famille heureuse jusqu'à l'avènement de Hitler rappelons-la brièvement.

Depuis au moins trois siècles, s'élevait au Tyrol autrichien, non loin de Salzbourg, un antique château qui abritait les barons von Trapp. Au moment de l'annexion de l'Autriche au troisième Reich, la famille décida de fuir et de trouver refuge aux Etats-Unis. Le baron Georges, la baronne Maria Augusta, ainsi que les sept filles Johanna, Hedwidge, Agatha, Maria, Rosemarie, Eleanore et les trois garçons Rupert, Werner et le petit Johannes s'installent d'abord à Merion près de Philadelphie. L'espace manquant, la famille achète une ferme dans l'Etat du Vermont, on y construira un camp qui s'appellera : "Trapp Family Music Camp". Pendant de nombreuses années on y recevra plus de 500 visiteurs au cours de la belle saison pour les fameuses "Semaines de chant". L'âme dirigeante de ces semaines sera le Père Franz Wasner, ancien aumônier de la famille et qui en plus d'être excellent théologien s'est révélé une des autorités au monde en matières de musique vocale et religieuse. Avec lui et sous sa direction, la famille donnera un nombre impressionnant de concerts à travers l'Amérique.

La baronne vit toujours à Stowe, dans le Vermont, où, avec quelques-uns de ses enfants, elle administre une auberge fort populaire.

Sous les lustres et à la lueur des bougies

Mme P. Comtois : robe longue en poult-de-soie améthyste, retenue à la taille par un noeud de même tissu, avec panneau à l'arrière accusant un léger mouvement de traine et manches trois-quarts. Souliers et sac à main assortis à la robe. Collier de perles.

Mme F. H. Leitner : robe de satin blanc de ligne A garnie de dentelle, plis creux et encolure de fantaisie avec décolleté profond à l'arrière.

Mlle I. Leitner : robe sans manches en brocart bleu pâle et jupe circulaire se terminant à l'arrière par une petite traine.

La baronne von Trapp : costume national autrichien.

Nous avons un BON CHOIX de BELLES FOURRURES à des prix très attrayants

Venez nous voir

Dostert FOURRURES

Tél. 842-4423

372 RUE ST-PAUL O.

(entre les rues St-Pierre et McGill)

"Fourreurs manufacturiers depuis plus de 50 ans"

1 heure de stationnement gratuit sur le terrain de stationnement municipal en arrière de l'édifice.

CONDITIONS SI DESIRE

Soyez bien mis en 1966 avec L'AIR PROPRE chez paul SERVICE STORES, LTD.

CHEMISES A PRIX SPECIAL

Chemises d'hommes d'affaires, superbement blanchies pour seulement 19¢ chacune.

19¢

SPECIAL — CHANDAIL

Seulement 19¢ chacun. Redonnera à vos chandails cet AIR-PROPRE — Nettoyage merveilleux — vous ne pourrez faire mieux !

66¢

COMPLETS ET COSTUMES A PRIX SPECIAL

Complets 2 pièces pour hommes ou costumes 2 pièces pour dames, magnifiquement nettoyés et pressés à la perfection pour seulement 66¢ chacun.

SPECIAL — MANTEAU

Pour homme ou femme. (Manteaux fourrure ou garnis fourrure non compris). Il reprendra sa fraicheur première avec L'AIR PROPRE — seulement 66¢ ch.

L'AIR PROPRE "66" — IL Y A 95 MAGASINS PAUL POUR MIEUX VOUS SERVIR !

PERMA-BASE

. (Spéciaux du)

Lundi - mardi - mercredi

Rég. $15 pour $10

IMPORTANT :

vos pointes peuvent maintenant êtres coupées en toute sécurité sans ruiner votre permanente.

Monsieur Louis

coloriste

autrefois professeur dans de grandes écoles de coiffure européennes vous invite en consultation.

TERMES FACILES • CREDICO

WANNER'S

1194 o., Ste-Catherine

866-7636

Avec ou sans rendez-vous

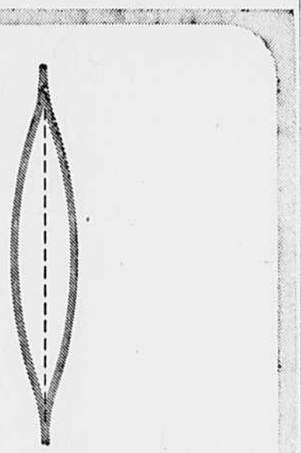

DEMANDEZ FUMEX À VOTRE PHARMACIEN

une vue de profil

...de la Confidet Scott vous révèle une serviette féminine *nouveau genre !* Infiniment sûre parce qu'elle a *60% plus d'épaisseur au centre,* là où il faut le plus de protection. Jamais encombrante car la Confidet—première et seule serviette *diminuée*—épouse la forme du corps. Large à l'avant, étroite à l'arrière, elle assure un confort total. Autre avantage, son unique modèle convient aux femmes et aux jeunes filles. Plus fin qu'un modèle "super", il offre la même protection. Et seule la Confidet a une pellicule intérieure étanche *fixée en place* de manière à ne pouvoir glisser. En résumé, maximum de discrétion, de confort, de sécurité... et le tout, sous une enveloppe soyeuse et douce ! Les Confidets sont maintenant fabriquées au Québec; essayez-les.

Nouvelles Confidets Scott®

POUR VOUS—SCOTT FAIT MIEUX LES CHOSES

EATON

"Flatter-Glo" en format double, 4 tons

C'est une offre de DuBarry! Ce fond de teint est disponible en 4 teintes radieuses: rose blush, tropical, rose beige, champagne beige. Adoptez "Flatter-Glo" pour votre maquillage printanier. Choisissez ce format pratique et économique de 2½ onces. *Offre spéciale du fabricant* 2.25

Crème de nuit "Privilège" de Powers

"Privilège", c'est une crème de beauté, douce, onctueuse, enrichie d'huiles nourrissantes et hydratantes... et de "Viacel", l'ingrédient secret de la maison J. R. POWERS. Crème de nuit qui pénètre vite et aide à conserver la jeunesse de votre visage. *Offre spéciale du fabricant* format de 2 onces 6.00

COMPOSER 842-9211

EATON EN VILLE (rayon 212) au rez-de-chaussée et EATON de FAIRVIEW à POINTE-CLAIRE

la vie féminine

FRANÇOISE GAUDET-SMET

QUE FAIRE ?

Veuillez communiquer vos questions à l'adresse suivante :
Courrier " Que faire ? ", LA PRESSE, 7 ouest, rue St-Jacques, Montréal, P.Q.

Prétexte

J'ai donné à ma femme pour notre premier jour de l'an un collier qu'elle n'a pas encore porté, à ma connaissance — et cela fait un an passé. L'écrin trône en place d'honneur sur sa table de toilette. Elle le fait voir à ses amies qui viennent en visite. Mais elle ne le porte pas. Qu'en pensez-vous ? — LUCIEN P.

Entre l'objet et le sujet, il faut chercher . . . ce qui fait que l'accord ne se conclut pas. Entre la possession et l'usage, il faut trouver ce qui ne colle pas. Si vous ne devinez pas après avoir cherché, demandez donc . . .

Deuxième tour

J'achète toujours une grosse pièce de boeuf pour faire un rosbif, et lorsque je fais réchauffer au four, toujours la viande est beaucoup plus sèche. Comment remédier à cela ?
GERMAINE E.

Il faut éviter la rôtissoire couverte; la vapeur directe durcit la viande. Mais mettre un plat d'eau dans le four donne une chaleur humide qui porte souvent tout le secret d'une deuxième cuisson favorable.

Boeuf braisé

Je n'ai jamais su exactement ce que voulait dire l'expression "boeuf braisé"; quelle différence y a-t-il avec un boeuf à la mode ?

L'expression "Boeuf braisé" est née au temps des cuissons culinaires au feu de bois. La braise, chaleur atténuée de bois ou du charbon, était nécessairement pour les cuissons lentes, dans une très petite quantité de liquide, à chaudron de fermeture hermétique. Le boeuf à la mode est une cuisson de même idée et de même genre, mais un peu plus soignée, copieusement assaisonnée d'herbes et d'épices, et faite au four, tandis qu'un boeuf braisé peut mijoter sur un rond de feu. Les deux cuissons sont à peu près semblables. Dans un cas comme dans l'autre, on fait revenir la viande dans un corps gras qui la colore et lui donne un goût de rôti. Peu de liquide rend la viande plus savoureuse et la sauce plus onctueuse.

Mensonges ?

J'ai un petit garçon de neuf ans qui me raconte les pires sotises : il a vu des lièvres, il rencontre des singes, il voit des hirondelles, il tue des chats sauvages; s'il regarde le moindrement des programmes de marionnettes, il se fait aller les mains comme s'il devait "acter" tout cela, et ma foi, cela m'inquiète. Qu'en pensez-vous ? C'est du constant mensonge.
YVONNE T.

Du mensonge ? Jamais de la vie. Entrez dans le jeu, afin de tout savoir et laissez sortir la ménagerie en plein jour. Pensez donc, s'il fallait qu'il garde tout cela sous la perruque . . . Le plus vous le ferez parler, sans l'interrompre lorsqu'il a ses meilleurs élans, le mieux ce sera pour lui et pour vous. Rien ne vaut pour ceux qui ont le talent de la création fantaisiste de s'adonner à tomber sur des bonnes oreilles. Une fois la séance terminée, vous dites simplement : "Bien, notre jeu est fini. A plus tard !" Cette idée de jeu équilibrera ce que l'imagination pourrait fabriquer dans l'excès. Les enfants aiment le rêve, comme font parfois les adultes de tous âges. L'essentiel est de garder la mesure ou de s'en délivrer à fond en la guidant. C'est pour cela qu'il y a des horaires dans le programme scolaire. Et qu'il en faut dans la vie de tous les jours, aux grands comme aux petits. Vous n'avez donc jamais joué "aux chars" ? toutes les chaises tournées à l'envers, et poup poup ! couru d'une pièce à l'autre, grimpé les escaliers comme on ne fait pas mieux vers les montagnes rocheuses. Tout le monde "débarque !" Lorsque quelque grande personne, coupeuse de souffle, disait : "Bon, là, c'est assez !" les valises, chaudrons ou boite à gruau, rentraient sagement dans les armoires, jusqu'à la prochaine escapade. Bon voyage avec votre fiston au pays des rêves ! On en revient toujours . . .

Cours à domicile

Pour les personnes qui sont éloignées des grands centres, qui sont isolées et ont des loisirs à la maison, existe-t-il des cours d'anglais, des cours de culture générale dans lesquels on peut choisir à discrétion ce qu'on aime le mieux; j'aimerais être renseigné sur le sujet.
PIERRE T.

Il y a tant de mouvements dans le domaine de l'instruction publique qu'on ne saurait donner de justes renseignements; il vaut mieux que vous vous adressiez directement au Ministère de l'Education à Québec. Pour l'anglais, rien ne vaut les cours par disques, à cause de l'accent. A Montréal, l'Ecole des Métiers commerciaux, pour hommes et femmes, vous enverra ses prospectus sur demande. Soyez attentif aux annonces. Et faites venir du gouvernement fédéral tout ce que l'Imprimeur de la Reine tient sans cesse à notre disposition, souvent gratuitement, toujours très bon marché, lorsqu'il est mentionné un prix. C'est une bonne façon d'apprendre une langue seconde que d'obtenir les mêmes publications dans les deux langues. Lorsque la traduction est bonne, et c'est toujours à peu près le cas, c'est une leçon de traduction.

Un secret de beauté

Il est très facile, selon Margaret Merril, d'avoir le joli teint des Anglaises. Pour obtenir ce teint de pêche, elle suggère d'imbiber une serviette avec de l'eau que vous aurez gardée au réfrigérateur et de la presser doucement sur votre visage durant quelques minutes, une ou deux fois par jour. Pour conserver l'effet embellissant de l'eau froide, appliquez un peu d'huile d'Olay. Cette huile tropicale est assez rare et coûteuse mais votre pharmacien pourra vous en fournir une petite quantité.

L'éclat d'un soir

Après une journée fatigante qui marque le visage, on peut avoir recours pour se refaire une beauté qui tiendra l'espace d'une soirée, à divers petits "trucs". La réussite dépend de l'habileté que l'on aura à les employer.

Comment raviver un teint triste

Si vous avez le teint "triste" mettez un peu de rouge à joues en l'estompant avec beaucoup d'habileté. Si au contraire, vous avez le teint coloré ou une tendance à rougir à la chaleur, ou pour quelques gouttes d'alcool, gardez-vous bien d'employer cet artifice.

Attention à votre fond de teint. Le fond de teint trop clair rend blafard, le fond de teint foncé vieillit. Utilisez un fond de teint fluide d'un joli beige bronzé ou doré.

Si vous êtes fatiguée et que, portant les traces du labeur de tous les jours, votre visage dans le miroir vous est apparu terne, il y a un moyen de remédier à cela. Faites une simple fumigation.

Mettez dans un bol une décoction de racines de guimauves très chaude ou une eau bouillante dans laquelle vous aurez versé quelques gouttes d'eau de rose ou de benjoin.

Portez votre visage au-dessus du bol, en ayant soin de protéger votre coiffure, et laissez votre peau s'imbiber de cette rosée bienfaisante.

Les pores se dégageront et permettront un nettoyage profond. Lotionnez ensuite avec un léger tonique.

Le canal 2 c'est votre affaire!
RADIO-CANADA

Ogilvy

Electrolyse chez Ogilvy
Venez consulter gratuitement notre spécialiste de la Méthode Kree pour tout problème d'épilation.
Pour votre rendez-vous : Téléphonez chez Ogilvy
842-7711 Poste 345
OGILVY — Salon de Beauté au Troisième
OGILVY

Ogilvy

Soldes de Janvier

DERNIÈRE SEMAINE

TOUT* NOTRE STOCK
offert à
RABAIS
de 10% à 33⅓%
(et jusqu'à 50%)

Ce rabais général s'applique à notre magasin à Fairview - Pointe-Claire aussi bien qu'à notre magasin en ville.

- Veuillez prévoir un délai de 2 à 3 jours pour la livraison.
- Aucun versement comptant n'est requis sur l'achat d'ameublement.

*Avec quelques exceptions.

OGILVY

VENTE DE JANVIER

Geo. Mercier LTEE
Le spécialiste du cuir depuis 1920

La VENTE MARDI le 18 JANVIER à 9 H. A.M.
A UN MAGASIN SEULEMENT • 6845, RUE ST-HUBERT — TEL. CR. 4-8359
Profitez de ces aubaines sensationnelles dès ce premier jour !

SACS à MAIN
Ces sacs sont des valeurs véritables, dans le groupe, plusieurs doublés de cuirette lavable, d'autres avec pochettes intérieures. Choix de montures chromées, dorées, ou recouvertes de cuir.
EN SPECIAL 3.33 6.66 9.99
• VEAU • CUIR VERNI • TAPISSERIE • GROS POINTS • MAROQUIN • PONEY • CROCO

RABAIS de 20% à 50% SUR
VALISES
Dépositaire autorisé de toutes les marques les plus réputées de l'Amérique du Nord

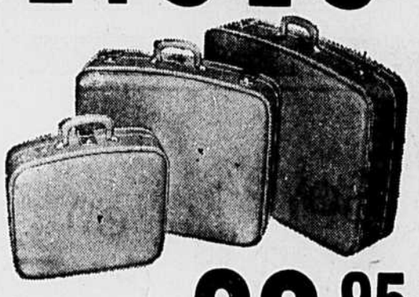

ENSEMBLE 3 VALISES Spécial 29.95

Pour madame
PARAPLUIES pliants
Nylon uni ou imprimé, à peine 12" de longueur, dans son élégant fourreau . . . atteint 36" dans sa pleine longueur. — Choix de couleurs assorties.
Etui avec fermeture-éclair.
Modèle tel qu'illustré. — Régulier $10.95 — Spécial 6.95

PARAPLUIES : Style moderne — Importation italienne de ligne élancée, poignée élégante. . . . . Prix de $3.95 à $20.00
ESCOMPTE DE 20%

Spécial PORTE-MONNAIE français

Cuir florentin, alligator, veau, maroquin • Noir • Rouge • Brun • Tan • Beige
Rég. $6.95 SPECIAL 3.98

PORTE-DOCUMENTS
(ATTACHE-CASE)
Style Exécutif
L'homme d'affaires appréciera ce porte-documents — faits de cuir ou de fibre de verre, très résistant.
Prix $9.95 à $50.00
ESCOMPTE DE 20% à 33⅓%

SERVIETTES en véritable cuir
Aubaine extraordinaire
Prix $6.95 à $40
ESCOMPTE DE 25%

SACS de CLASSE
pour garçons et filles
ESCOMPTE de 30% sur PRIX REG.

PORTE-MONNAIE HOMMES ou DAMES
à compter de $3.00 à $25.00
ESCOMPTE 25%

NECESSAIRES DE TOILETTE
HOMMES ou FEMMES — Etui de cuir noir, brun ou tan avec fermeture-éclair.
A compter de $3.95 à $25.00
Moins 25% d'escompte

Geo. MERCIER LTÉE
Le spécialiste du cuir depuis 1920
Valises — sacs à main — parapluies
A un magasin seulement, 6845, rue St-Hubert - Tél. : CR. 4-8359

TOUTES VENTES FINALES

GANTS de 'KID'
très belle qualité, style nouveau, avec ou sans doublure, importations d'Israël, d'Italie, etc.
En spécial avec 25% d'escompte

Pour la tenue d'un séminar sur les droits de la femme

TORONTO (PC) — Quelque 17,000 femmes diplômées d'universités recevront très prochainement un questionnaire ayant pour but de savoir si elles seraient intéressées à poursuivre des études supérieures et si oui lesquelles et pourquoi.

Il s'agit là d'un projet de la Fédération canadienne des femmes diplômées d'université, en collaboration avec le ministère du Travail d'Ottawa. Ces questionnaires seront envoyés à près de 11,000 membres de cette fédération ainsi qu'à 6,000 autres diplômées d'universités canadiennes choisies au hasard.

Mme Sabia, présidente de la Fédération canadienne des femmes diplômées d'universités, a précisé, au cours d'une conférence de presse, qu'elle espérait qu'une telle enquête serait très profitable tant à divers organismes qu'aux universités elles-mêmes.

Elle a également déclaré que la Fédération avait fait parvenir une lettre au premier ministre Pearson demandant au gouvernement de tenir un séminar sur les droits de la femme en 1968. "Le mariage, le divorce, l'avortement, le contrôle des naissances, le droit de servir comme jurés au criminel, l'impôt sur le revenu, les droits sur les successions, voilà quelques-uns seulement des nombreux sujets qui pourraient être abordés à une telle conférence".

Cette association demande en plus au premier ministre la création d'une commission sur le statut de la femme au Canada. "Nous avons remarqué un nombre incalculable de préjugés à l'endroit de la femme tant dans le monde des affaires que celui de l'éducation ou le monde professionnel. Nous sommes d'avis qu'une telle discrimination ne peut qu'être extrêmement nuisible tant pour les besoins en main-d'oeuvre que pour les compétences intellectuelles requises".

"Un séminar des Nations Unies sur les droits de la femme coïncidant avec l'année internationale des droits de l'homme des Nations Unies apportera énormément de prestige au Canada tant sur le plan interne qu'international.

Mme M. J. Sabia a par ailleurs déclaré que les universités canadiennes exercent toutes une discrimination à l'égard des femmes. Les principaux dirigeants des diverses universités ont une telle attitude parce que, selon Mme Sabia, les femmes se marient. "On me répète très fréquemment, poursuit-elle, que les femmes ne sont pas faites pour la vie universitaire.

De son côté, le Dr Claude Bisseli, président de l'Université de Toronto, a déclaré jeudi soir qu'il n'existait pas de discrimination à l'égard des femmes qui y étudient.

"C'était si ennuyeux... de devoir me pincer les poils superflus à chaque sortie!"

...alors elle est venue chez Gregory!

Oui, ce fut un vrai cauchemar! En effet, la vie est trop courte pour dépenser des centaines d'heures à l'infinie et douloureuse corvée de l'épilation.

Ce qui est encore pire, c'est que l'emploi de la pincette aggrave le problème. Il provoque la pousse de poils superflus additionnels.

Pourquoi ne pas vous débarrasser une fois pour toutes de ce souci?

La thermolyse Gregory a rendu possible cette solution raisonnable. C'est la nouvelle méthode d'épilation RADICALE dont vous avez dû lire dernièrement des articles. Elle est de toute sécurité et médicalement approuvée. Elle est plus rapide et plus confortable que jamais aupravant.

Avant de prendre une décision, rendez-nous donc visite à la clinique Gregory. Vous serez agréablement surprise de voir l'ambiance moderne, professionnelle, et la propreté de nos cliniques. Discutez avec la gérante et demandez-lui de vous épiler quelques poils superflus, juste pour réaliser vous-même en quoi consiste la thermolyse. Cette consultation est gratuite.

Pourquoi ne viendrez-vous pas aujourd'hui même-?

Notre brochure explicative, intitulée "Réponses à vos questions sur l'épilation radicale" vous sera postée gratuitement sur demande.

Gregory System

CLINIQUE D'EPILATION RADICALE

3 bureaux à Montréal:

En Ville: Tél.: UN. 1-9741
301, Edifice Carré Dominion
2010 ouest, rue Ste-Catherine

Snowdon: Tél.: HU. 1-3522
5253, boul. Décarie
à côté du Théâtre Snowdon

Plaza St-Hubert.: Tél.: 272-9664
300, Edifice Lombank
6339, rue St-Hubert

OUVERT: 10h. a.m. à 7h.30 p.m.
Samedi 10h. a.m. à 3h. p.m.

sur votre bloc notes

Partie de cartes

Les parties de cartes du Cercle missionnaire liturgique auront lieu les lundi et mardi 17 et 18 janvier prochains, à 1 h. 30, à la salle des Oeuvres franciscaines missionnaires de Marie située au 120 est, rue Laurier.

COMMENT FAIRE DISPARAITRE LES TACHES BRUNES DE VIEILLISSEMENT

pour vous aider à conserver votre air jeune?

par Adrian Mitchum

Les taches brunes causent un réel problème esthétique. Elles dévoilent votre âge à tout le monde — souvent même prématurément. Que faut-il faire? Les faire disparaître grâce à ESOTERICA, cette crème médicamentée développée scientifiquement. L'action d'ESOTERICA se situe sous l'épiderme et non à la surface. La médication pénètre sous la peau, détruit les dépôts de pigmentation (cause des taches brunes de vieillissement et les taches de rousseur), en facilitant leur dissolution et leur disparition. ESOTERICA m'a grandement aidé moi-même et elle vous aidera sûrement à conserver votre air jeune. J'aime ESOTERICA à cause de sa texture non graisseuse et son apparence cosmétique. Aussi douce qu'une crème à mains ou qu'un support de poudre: absorption rapide. Laisse une sensation de fraîcheur et une apparence jeune. Laissez à ESOTERICA le soin de faire disparaître ces taches brunes, signe divulgateur de votre âge — redonnez à votre peau sa jeunesse et sa fraîcheur.

$2.25

disponible dans toutes les pharmacies

P.S.: En plus de la formule régulière d'ESOTERICA, vous pouvez aussi vous procurer ESOTERICA Triple Force pour les cas rebelles et ESOTERICA Faciale qui redonne à une peau sèche la lubrification dont elle a besoin.

LABELLE FOURRURE

Le plus important marchand de fourrure au Canada

VOUS INVITE À VENIR PROFITER DES

PREMIÈRES AUBAINES DE L'ANNÉE

Toute notre superbe collection de manteaux, jaquettes, capes et étoles vous est offerte à des prix les plus avantageux pour VOUS... vous réaliserez des économies allant jusqu'à 60% à l'un ou l'autre des deux magasins LABELLE à Montréal.
NOTEZ BIEN CES VALEURS INSURPASSABLES QUE SEUL LABELLE PEUT VOUS OFFRIR

	PRIX REGULIER	PRIX DE VENTE
1 CASTOR teint noir, grandeur 14 ans	$400	$199
1 CASTOR grandeur 14 ans	560	299
2 CASTOR grandeur 14 ans	900	349
11 CASTOR CANADIEN	750	459
7 CASTOR Réserves du Québec	1050	599
1 CASTOR (Seal du Labrador) 14 ans	1400	849
1 CASTOR NOIR, peaux horizontales garni de cuir, 12 ans	650	449
4 CHAT SAUVAGE teint noir, peaux horizontales	425	299
6 CHAT SAUVAGE teint blaireau, peaux horizontales	450	299
2 CHAT SAUVAGE teint blaireau (1er choix)	600	399
2 CHAT SAUVAGE naturel	600	399
1 CHAT SAUVAGE naturel Paletots d'auto pour hommes, grandeur 36 ans	700	459
3 CHAT LYNX	750	499
4 CHEVREAU GRIS	475	169
1 ECUREUIL RUSSE ¾ teint vison, 12 ans	600	399
3 FLANCS D'ECUREUIL russe gris	250	169
2 LOUTRE CANADIENNE	1150	549
1 LOUTRE CANADIENNE 12 ans	1200	699
5 LOUTRE du Labrador	1525	1195
1 LOUTRE	875	399
1 LOUP-MARIN norvégien, 14 ans	1055	499
1 LOUP-MARIN teint noir	950	499
10 SEAL FRANCAIS lapin teint blanc, beige ou noir)	475	169
13 SEAL CHAPAL (lapin teint Lynx, Bambi, Jacquard et Léopard)	475	239

	PRIX REGULIER	PRIX DE VENTE
14 MOUTON DE PERSE teint noir, uni ou garni de vison.	$650	$349
1 MOUTON DE PERSE teint noir grandeur 10 ans	400	169
15 MOUTON DE PERSE teint noir	750	399
8 MOUTON DE PERSE teint noir, 1er choix.	900	499
7 MOUTON DE PERSE gris, garni vison.	575	369
4 MOUTON DE PERSE gris, garni vison.	825	499
1 MOUTON DE PERSE champagne	1285	549
3 MOUTON DE PERSE broadtail	725	399
1 MOUTON DE PERSE broadtail, 12 ans	850	499
1 MOUTON DE PERSE broadtail, 12 ans.	1050	749
1 LAMMOIRE BROADTAIL 12 ans.	1000	400
1 LAMMOIRE BROADTAIL 16 ans.	1100	599
1 LAMMOIRE BROADTAIL 12 ans.	1225	699
4 PATTES DE MOUTON de Perse noir.	450	199
1 PATTES de mouton de Perse broadtail.	800	399
3 MOUTON DE TOSCANE	475	249
3 MOUTON DE HONGRIE	190	49
11 MOUTON TRAITE	175	119
12 EMPRO LAMB (mouton traité)	330	249
9 ALYSHA SEAL uni ou garni de Lynx (mouton traité)	450	299
2 OPPOSSUM naturel ou teint noir.	475	299
1 OPPOSSUM teint martre, 12 ans.	700	399

	PRIX REGULIER	PRIX DE VENTE
1 GUANACO 14 ans.	$700	$399
1 RAT MUSQUE rasé teint beige.	375	199
7 RAT MUSQUE teint noir, peaux horizontales.	425	299
4 RAT MUSQUE teint noir (dos)	500	399
3 RAT MUSQUE DOS teint noir, peaux horizontales.	650	449
1 OCELOT brésilien et castor, 12 ans. teint noir.	1300	949
1 OCELOT et PECAN	2550	1795
2 SEAL ALASKA (phoque teint matara)	1450	999
2 SEAL ALASKA (phoque teint matara)	2000	1195
1 SEAL ALASKA (phoque teint matara et vison) 20 ans	3500	1449
1 SEAL URUGUAY 14 ans	1500	895
1 VEAU BEIGE modèle haute couture	600	499
4 VEAU teint noir	600	299
1 PONEY BRUN (paletot d'auto pour hommes) gr. 36	450	299
10 VISON PASTEL ou d'élevage	1875	995
1 VISON teint noir 14 ans.	1300	849
1 VISON pastel foncé, grandeur 40	2200	1495
1 VISON Dark Majestic Mink, peaux horizontales descendue, 14 ans	3500	1695
1 LYNX NATUREL 16 ans	1000	699
2 BASSARICK	700	449
3 PATTES De vison pastel ou d'élevage.	825	599
20 JAQUETTES Mouton de Perse noir ou gris. Jusqu'à Lapin teint chinchilla. Rat musqué et fourrures variées.	550	199

JAQUETTES ET ETOLES DE VISON
REDUCTION ALLANT JUSQU'A 60%

TOUTE VENTE FINALE

LABELLE FOURRURE

Jean Labelle et Jacques Labelle
propriétaires

- Paiements faciles
- Plan budgétaire
- Mise de côté
- Stationnement facile à proximité des 2 magasins

6570 rue ST-HUBERT, près Beaubien — **408 STE-CATHERINE, près St-Denis**

LES ARTS

en fin de semaine

DEUX Molière : "L'Etourdi" par la troupe du Rideau-Vert et "Les Femmes savantes" par les élèves du Conservatoire ; au sanctuaire Marie-Reine-des-Coeurs, inauguration d'un nouvel orgue ; à la salle Claude-Champagne, le Choeur Bach. Voir ci-contre les articles de Martial Dassylva et de Jean Vallerand.

AUJOURD'HUI

A la Cinémathèque canadienne : à 6 h. 30 : "Der Blau Engel" ; à 9 h. : "Le Cabinet du Docteur Caligari".

ENTRE PARENTHÈSES

LE ministère des Affaires culturelles, annonce qu'une subvention de $1,000 a été octroyée aux Presses de l'université Laval pour un ouvrage intitulé "Bibliographie linguistique du Canada français". Cet ouvrage comprend une première partie qui est la réimpression de la bibliographie de Geddes et Rivard (aujourd'hui introuvable), publiée en 1906 et mise à jour par le professeur Gaston Dulong. La seconde partie, de 1906 à nos jours, est l'oeuvre du professeur Dulong. Il s'agit là d'un instrument très précieux pour tous les chercheurs intéressés au Canada français et plus particulièrement au français tel qu'on le parle au Canada.

AU JOUR LE JOUR

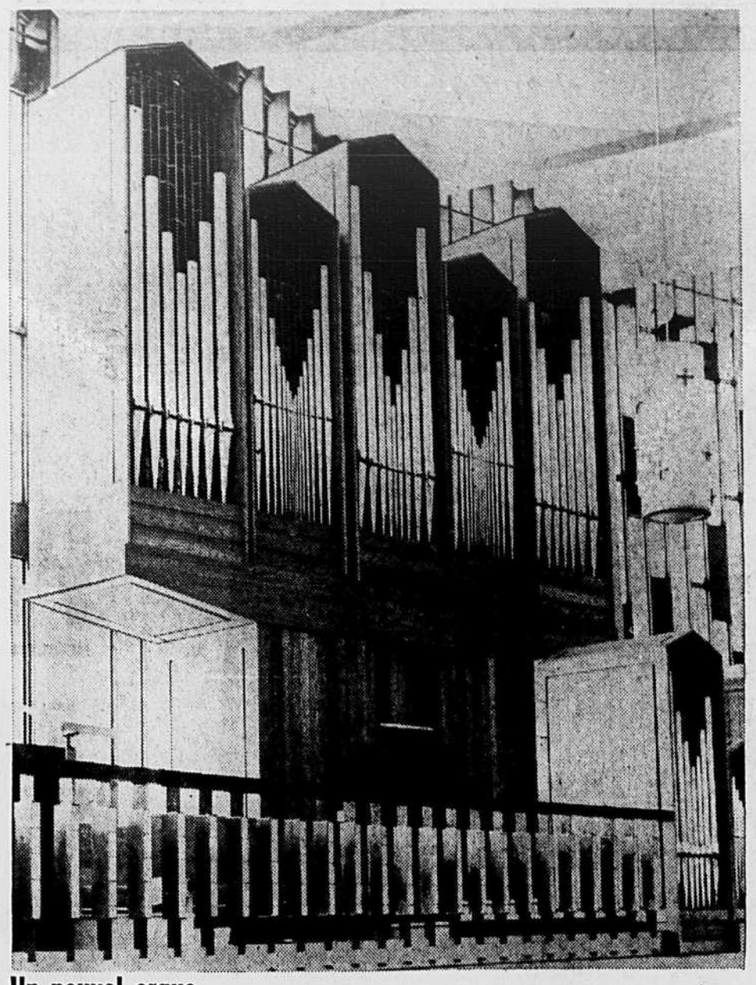

Un nouvel orgue

L'orgue Casavant installé au sanctuaire Marie-Reine-des-Coeurs et inauguré hier par l'organiste Raymond Daveluy.

MUSIQUE

Inauguration d'un nouvel orgue Casavant

RAYMOND DAVELUY
Organiste
Au Sanctuaire
Marie-Reine-des-Coeurs
Hier soir

PROGRAMME

Noëls variés :
Joseph est bien marié
Or, dites-nous, Marie ..... J.-François Dandrieu
Noël suisse .. Louis-Claude Daquin
Préludes de chorals : ..... Dietrich Buxtehude
In Dulci Jubilo
Ce jour si plein de joie
Puer Natus in Bethleem
Prélude et fugue en ré majeur ... Dietrich Buxtehude
Prélude pour le choral :
"Bien-aimé Jésus, nous sommes rassemblés" ..... Bach
Sixième sonate ..... Mendelssohn
Improvisation

par Jean Vallerand

Raymond Daveluy a inauguré hier soir les nouvelles orgues du Sanctuaire Marie-Reine-des-Coeurs. Le nouvel instrument mérite de porter son nom au pluriel puisqu'il comporte un positif détaché du buffet principal; c'est un instrument de vingt-neuf jeux, à traction mécanique, oeuvre des facteurs canadiens Casavant. C'est le deuxième orgue à traction mécanique que Casavant installe à Montréal; l'autre est au Redpath Hall, mais c'est vraiment en raison de ses dimensions modestes un orgue de pratique, encore qu'il ait été utilisé avec bonheur dans certains concerts présentés sur le Campus du McGill.

Avec ses vingt-neuf jeux, l'orgue du Sanctuaire Marie-Reine-des-Coeurs est sans doute un instrument de dimensions moyennes, mais il est parfaitement adapté aux dimensions du lieu. Le Sanctuaire a la forme d'un segment de cercle, le maître-autel occupant évidemment le centre de l'arc qui a environ cent-dix à cent-vingt degrés. L'instrument conçu par Casavant est admirablement à la taille de cette architecture et par sa sonorité et par son harmonisation.

La traction mécanique est d'une "réponse" extraordinairement précise, l'attaque est nette et immédiate, aussi bien dans les passages à jeux solos que dans les grands ensembles. Du point de vue de l'harmonisation, l'instrument possède une grande clarté polyphonique.

Les fidèles qui fréquentent le Sanctuaire Marie-Reine-des-Coeurs seront sans doute un peu surpris par le timbre de certains jeux d'anche, mais ils seront aussi, très certainement, ravis par cette fraicheur et cette pureté.

Raymond Daveluy a exécuté en maître un programme qui visait évidemment à mettre en lumière les ressources de l'instrument et où ne manquait, à mon sens, qu'une oeuvre moderne. Il a, en fait de récital, improvisé de façon superbe sur deux thèmes grégoriens proposés par Bernard Lagacé, le titulaire des nouvelles orgues.

CE SOIR
La jeunesse se révolte dans LES TEMPLES de Félix Leclerc
COMÉDIE-CANADIENNE
84 ouest, Ste-Catherine • 861-3338
LOCATIONS TOUS LES JOURS DE 10.00 A.M. A 7.00 P.M.
CORBEIL SUR LA PLAZA • 6500 ST-HUBERT

Théâtre du Rideau Vert
CE SOIR à 8 h. 30
DIM. à 2 h. 30 et 7 h. 30
DU 15 JAN. AU 14 FÉV.
l'étourdi de Molière
mise en scène de Jean Dalmain
décors et costumes de Robert Prévost
distribution
JEAN DALMAIN YVON BOUCHARD
JEAN PERRAUD FRANCINE DIONNE
ANDRE CAILLOUX REJEAN ROY
François CARTIER HUBERT LOISELLE
ANNE PAUZE ROBERT RIVARD
AU STELLA 4664 RUE ST-DENIS
RESERVATIONS : 844-1793

A LA POUDRIERE île Ste-Hélène
A COMPTER DU 20 JANVIER
Première nord-américaine de
QUI A PEUR DE VIRGINIA WOOLF?
D'EWARD ALBEE
avec MONIQUE LEPAGE PAUL HEBERT
SUZANNE LEVESQUE GUY BOUCHER
Mise en scène : JEANNINE BEAUBIEN
RESERVATIONS : 526-0821
(COMPLET : les 20 et 21 janvier)

CINERAMA — EMOUVANT — COLOSSAL — DERNIERS 15 JOURS
RESERVATIONS par courrier au théâtre, Jules Jacob Musique, Morgan (magasins Boulevard, Rockland, Dorval), CKJL, Radio St-Jérôme.
CINERAMA, un procédé différent, SUR LE PLUS VASTE ECRAN INTERIEUR AU MONDE
GEORGE STEVENS THE GREATEST STORY EVER TOLD EN CINERAMA
8 h. la semaine. 7 h. 30 le dim. — 2 h. mer., sam., dim., — Enfants 10 ans admis à 2 h.
IMPERIAL CINERAMA
1430 Bleury, Mont. — AV. 8-7102 ou 5603

*2 FILMS D'ACTION !
RIALTO STRAND
WAR OF THE ZOMBIES
The Lost World of SINBAD
BOTH IN COLOR SCOPE

• DERNIERS JOURS •
étincelant ! —Times
d'une rare qualité —Tribune
mafioso
un film de ALBERTO LATTUADA
Italien sous-titres anglais
22e SEMAINE LE BONHEUR
élysée 35 MILTON/842-6053

EMPIRE 451 ave Ogilvy ave, Inf: 274-4521
4e SEM. de TRIOMPHE !
Sous-titres anglais
LES PARAPLUIES DE CHERBOURG
EN COULEURS
UN VERITABLE MIRACLE CINEMATOGRAPHIQUE !
CATHERINE DENEUVE
Le soir à 6.30 et 8.15 p.m.
Sam. et dim. dès 1.00 p.m.
Aussi : "BLACK ORPHEUS"
Version intégrale — Sous-titres anglais

TROISIEME SEMAINE
SAINT-DENIS et Bijou
1594, ST-DENIS VI. 2-3171 — 5030, PAPINEAU 524-1983
Une comédie pétillante
DANY SAVAL PAUL MEURISSE MICHEL SERRAULT
MOI et les hommes de 40 ans
TAINA BERYLL EN EASTMANCOLOR
UNE BLONDE COMME ÇA
STATIONNEMENT GRATUIT A L'ARRIERE DU ST-DENIS

RODGERS & HAMMERSTEIN'S THE SOUND OF MUSIC
TODD-AO / COLOR DE LUXE
La meilleure actrice Julie ANDREWS et Christopher PLUMMER
MATINEES MER., SAM. et DIM. à 2.15
SOIREES à 8.15
SEVILLE 2155 O. STE-CATH.
RESERVEZ VOS BILLETS PAR TELEPHONE 932-1139

50,000,00 de français ne peuvent se tromper... plus de 1,000,000 l'ont déjà vu !
BOURVIL • LOUIS DE FUNES • LE CORNIAUD
EN COULEURS
LE PARISIEN 480 STE-CATHERINE O. Tél. 861-2697

TOUS LES SOIRS
8 h 30 précises — relâche le lundi
ISA BELLE de Pierre Dagenais
Avec: YVES LÉTOURNEAU
JACQUES GODIN
JEAN-PIERRE COMPAIN
LE THEATRE DE LA PLACE VILLE-MARIE
Guichet ouvert de 12 h à 8 h 30
Réservations : 861-6665

ANGÉLIQUE (2e EPISODE) BRISE TOUS LES RECORDS ! 6e SEMAINE !
Vous avez aimé passionnément Angélique MARQUISE DES ANGES
Vous aimerez à la folie Merveilleuse Angélique #2
EN COULEURS
COMPLÉMENT DE PROGRAMME JEAN-CLAUDE BRIALY MARIE LAFORET • 100 BRIQUES ET DES TUILES
Salles climatisées
CANADIEN 1204 est, Ste-Catherine
PLAZA 4505 St-Hubert
JEAN-TALON Jean-Talon, à l'est de Pie-IX

★ 3e SEMAINE DE SUCCES !
LE TRAFIC D'ESCLAVES en couleurs
2e film au RIVOLI PAUL MEURISSE • CLAUDINE DUPUIS Sergil chez les filles
2e film au Français et Versailles UN ROI SANS Divertissement avec COLETTE RENARD
TERRAIN DE STATIONNEMENT
RIVOLI • FRANÇAIS • VERSAILLES
271-2210 — 288-5513 — 352-0200

ALBERT R. BROCCOLI and HARRY SALTZMAN present
SEAN CONNERY "THUNDERBALL"
CLAUDINE AUGER ADOLFO CELI
PANAVISION TECHNICOLOR
Released thru UNITED ARTISTS
4e SEMAINE ! PALACE 866-6991
HORAIRE : 10.30, 1.05, 3.45, 6.25, 9.05
Dernier spectacle complet à 8.35 p.m.

25ième ANNIVERSAIRE ODEON
Une incroyable chasse au trésor !
En couleurs
UN MONDE FOU, FOU, FOU, FOU 5e SEM.
(IT'S A MAD, MAD, MAD, MAD WORLD)
HORAIRE : 12.05 - 3.05 6.05 - 9.05
CHAMPLAIN 1815 STE-CATHERINE E. LA. 4-1655
Enfants acceptés l'après-midi, 75¢ (dim. excepté)

"UN CHEF-D'OEUVRE D'INTERPRETATION"
Un film de LOUIS MALLE
JEANNE MOREAU dans LES AMANTS
CE SOIR 7.30 — 9.30
Dern. rep. compl. à 9.00
Le Dauphin TEL. 721-6068 BEAUBIEN près IBERVILLE
9e SEM.

2 GRANDS FILMS EN COULEUR
Tony Curtis Natalie Wood
UNE VIERGE SUR CANAPÉ
EN COULEURS
AUSSI : JANE FONDA dans "LES LIAISONS COUPABLES"
Odeon CREMAZIE 8616 ST-DENIS SUZ-4-2810

F.B.I. ENQUÊTE A LOS ANGELES
DEUXIÈME GRAND FILM
L'ATTAQUE DE FORT GRANT EN COULEURS
MERCIER ELECTRA VILLERAY
CL. 5-6224 LA. 2-9177 DU. 8-5577
LE SUMMUM DU DIVERTISSEMENT

4e MOIS CINÉMA
Onibaba
sous-titres anglais
Mise en scène de KANETO SHINDO
"C'est sûrement un des grands événements cinématographiques de l'année"
François BEAULIEU
Jitsuko Yoshimura Kei Sato
Sur semaine: 7.30, 9.30
Dimanche: 1.30, 3.30, 5.30, 7.30, 9.30
CINEMA FESTIVAL 1206 est STE-CATHERINE TÉL. 525-8600

ATTENTION
Ce programme extraordinaire est à l'affiche une seule et unique semaine !
L'éblouissante Jeanne MOREAU dans ses 2 meilleurs rôles
"PEAU DE BANANE" avec Jean-Paul Belmondo dans le film de Marcel Ophüls
"LA BAIE DES ANGES" un film de Jacques Demy réalisateur des "Parapluies de Cherbourg"
CINEMA VERDI 5380 boul. St-Laurent (Tél. : 277-4800)
Commençant le 22 janvier UN GRAND EVENEMENT A MONTREAL 7 chefs-d'oeuvre du cinéma FANTASTIQUE "L'ECRAN DEMONIAQUE"

AUJOURD'HUI AUX CINEMAS UNITED
ON PEUT OBTENIR UNE CARTE DE MEMBRES DU CINE-CLUB DE L'AGE D'OR DANS LES CINEMAS UNITED
LUCERNE (855, boul. Décarie, St-Laurent). "A VERY SPECIAL FAVOR", en Technicolor, Rock Hudson, Leslie Caron, Charles Boyer. "THE ART OF LOVE", en Technicolor, James Garner, Elke Sommer. Le soir à 6 heures.
YORK AUX DEUX CINES ! VAN HORNE
"PSYCHO" d'Alfred Hitchcock, Anthony Perkins, Vera Miles. "THE AMOUROUS ADVENTURES OF MOLL FLANDERS", en Technicolor, Kim Novak, Angela Landsburry. Dernier spectacle complet à 7.30 p.m.
Stationnement pour les clients de cinéma York à compter de 6 h. p.m. au Garage Mansions. Frais de service 25¢. Au Van Horne, parc de stationnement.

Il n'est jamais trop tôt pour commencer à rire !
Never too late
PAUL FORD • CONNIE STEVENS • MAUREEN O'SULLIVAN and JIM HUTTON
JANE WYATT HENRY JONES and LLOYD NOLAN
TECHNICOLOR • PANAVISION • FROM WARNER BROS.
954 ouest, Ste-Catherine 866-5851
LOEW'S
Horaire : 10.20, 12.35, 2.45, 5.00, 7.20, 9.35 — Dernier spectacle complet à 9.10

LES EMBUCHES ET LES MYSTÈRES DU CONTINENT NOIR..!
2e GRAND film
2e SEM.
ZULU
TECHNICOLOR TECHNIRAMA
JANNIE GIRARDOT UGO TOGNAZZI
LE MARI DE LA femme A BARBE
Il le trouve... l'épouse... et découvre qu'elle doit Femmes
Stanley Baker • Jack Hawkins • Ulla Jacobsson •
CHATEAU • GRANADA • PAPINEAU
271-4400 255-2428 521-6853

EXCELLENT DIVERTISSEMENT FAMILIAL !
Walt Disney's Sa plus amusante comédie
THAT DARN CAT
TECHNICOLOR
HAYLEY MILLS • DEAN JONES • DOROTHY PROVINE • RODDY McDOWALL • NEVILLE BRAND • ELSA LANCHESTER • WILLIAM DEMAREST • FRANK GORSHIN • ED WYNN
4e SEMAINE SNOWDON 482-1322
Aujourd'hui : Spectacle complet à 1.00, 3.30, 6.00 et 8.30

ATTENTION : CE PROGRAMME EXTRAORDINAIRE EST A L'AFFICHE UNE SEULE ET UNIQUE SEMAINE ! VOYEZ-LE au PLUS TOT
L'éblouissante Jeanne MOREAU dans ses 2 meilleurs rôles
SAM. et DIM. DES 12.40
"PEAU DE BANANE" avec Jean-Paul Belmondo dans un film de Marcel Ophuls
et "LA BAIE DES ANGES" Un film de Jacques Demy réalisateur des "Parapluies de Cherbourg"
DEUX GRANDS FILMS ★★★★
CINEMA VERDI 5380, boul. ST-LAURENT (277-4800)
Commençant le 22 janvier Le plus GRAND événement du cinéma 7 chefs-d'oeuvre du cinéma FANTASTIQUE "L'ECRAN DEMONIAQUE"

"UN FILM MAGNIFIQUE ! VRAIMENT SUPERBE !" — POST
CE SOIR A 8 HEURES
CHARLTON HESTON REX HARRISON
20th Century-Fox presents THE AGONY AND THE ECSTASY
REPRESENTATIONS ET PRIX
Mat. mercredi ..... à 2 h. $1.50
Mat. sam., dim. et fêtes ..... à 2 h. $2.00
Soirée, lun. à jeudi ..... à 8 h. $2.50
Soirée, ven., sam., dim. et fêtes à 8 h. $3.00
861-2807
ALOUETTE 318, Ste-Catherine O.

LE MEILLEUR FILM ETRANGER DE L'ANNEE !
N.-Y. FILM CRITICS
FELLINI'S JULIET OF THE SPIRITS in Color
En vedette GIULIETTA MASINA • SANDRA MILO
SYLVA KOSCINA
4e SEMAINE
Cinema PLACE VILLE MARIE 866-2644
HORAIRE : 12.45, 3.35, 6.20, 9.05. Dernier spectacle complet à 8.45 p.m.

41e SEMAINE
LE PETIT cinema PLACE VILLE MARIE
ANTHONY QUINN ALAN BATES IRENE PAPAS
ZORBA THE GREEK
LILA KEDROVA
Horaire : 12.35, 3.15, 5.55, 8.35. Dernier spectacle complet à 8.20 p.m.

théâtre

Au Stella: un triomphe et une révélation

"L'ETOURDI"
comédie en 5 actes de Molière. Mise en scène de Jean Dalmain. Décors et costumes de Robert Prévost.

DISTRIBUTION : Jean Dalmain (Mascarille), Jean Perraud (Lélie), Francine Dionne (Célie), Anne Pauzé (Hippolyte), François Cartier (Anselme), André Cailloux (Trufaldin), Yvon Bouchard (Pandolfe), Réjean Roy (Léandre), Hubert Loiselle (Andrès), Robert Rivard (Ergaste), Gilles Renaud (un courrier), Joseph Cardegna (un mandoliniste), Elise Lavoie, Odette Gagnon, et Julien Poulin.

Au Théâtre Stella. Première samedi soir.

par Martial Dassylva

A l'époque où il écrit "L'Etourdi", sa première comédie en vers, Molière n'a qu'une trentaine d'années.

Après l'échec de l'Illustre-Théâtre, à Paris, Madeleine Béjart et lui joignent la troupe de Ch. Du Fresne, patronnée par le duc d'Epernon, gouverneur de Guyenne.

Pour le fils du tapissier Jean Poquelin commence alors une vie de pérégrinations incessantes, qui le mènera de Bordeaux à Toulouse, de Poitiers à Carcassonne, d'Agen à Grenoble. Entre-temps, il devient le chef de la troupe qui jouira du patronage du prince de Conti, gouverneur du Languedoc et qui aura son quartier général à Lyon, avant d'émigrer plus tard à Paris où elle s'installera d'abord au Petit-Bourbon et ensuite au Palais-Royal.

"L'Etourdi" aurait donc été écrit vers 1655, à l'époque où Molière dirigeait la "Troupe de Monsieur le prince de Conti", et jouée pour la première fois à Lyon et en tournée, avant d'être reprise à Paris, le "3 de novembre 1658", sur la scène du Petit-Bourbon.

"L'Etourdi", a-t-on pu écrire avec justesse, est une oeuvre de pure virtuosité. J'ajouterai que c'est une pièce où l'influence italienne est continuellement perceptible : l'intrigue est compliquée, les rebondissements inattendus, l'allure débridée.

Un petit jeune homme amoureux veut, avec l'aide de son valet, conquérir l'objet de ses transports, une esclave. Mais ce brave homme de valet, dont le dévouement est exemplaire, doit compter avec les étourderies de son maître, qui, sans le vouloir s'ingénie à contrecarrer ses propres desseins.

Jean Dalmain a traité la comédie de Molière comme il se devait : c'est-à-dire dans le style de la farce la plus franche et la plus explosive. Sur la scène du Stella, le spectacle est vivant, frais et gaillard. Il faudrait décidément être un rabat-joie de profession, victime d'humeurs trop bilieuses, pour ne pas goûter au plus haut point les contretemps de Lélie et les prouesses d'invention de Mascarille.

Le dispositif scénique fort ingénieux de Robert Prévost permet des changements de lieu rapides et sans heurts. Les costumes sont sobres et en même temps très agréables à l'oeil. Comme on devait s'y attendre, Jean Dalmain triomphe dans le rôle de Mascarille. Encore un peu et l'on croirait que c'est un rôle fait sur mesure.

Son marcarille déborde de vitalité, de finesse et de roublardise. Ce n'est pas à lui qu'on pourrait reprocher d'avoir "l'esprit chaussé tout à rebours". Il a le verbe haut, le geste rapide. Il ne ménage ni ses efforts ni ses cabrioles.

En regard de la performance de Dalmain, l'interprétation des autres comédiens risque de paraitre moins libre, moins dégagée. Cela est évident, en particulier dans les cas de Francine Dionne et d'Anne Pauzé, de même que dans ceux de Réjean Roy, Hubert Loiselle, Robert Rivard, Gilles Renaud et Yvon Bouchard. Moins dans ceux d'André Cailloux et de François Cartier.

Un seul comédien, à mon sens, "tient tête" à Dalmain, et c'est Jean Perraud dont l'interprétation du rôle de Lélie constitue une véritable révélation.

Je le dis avec d'autant plus de joie que j'ai encore à la mémoire le Britannicus bien maladroit qu'il a interprété avec le Centre dramatique du Conservatoire, l'automne dernier.

Dans "L'Etourdi", Perraud fait preuve d'un très grand tempérament de jeune premier. Il a de l'aisance, de la couleur, de la verve, et, pour tout dire, de la classe.

A la Place des Arts

Les Brothers Four, populaires jeunes chanteurs américains, se feront entendre à la Place des Arts dimanche soir prochain, le 23 janvier, à 8 h. 30.

théâtre

Un exercice pédagogique

"LES FEMMES SAVANTES", de Molière. Exercice pédagogique des élèves du Conservatoire d'art dramatique (section de Montréal). Mise en scène de Jean Valcourt. Décor et costumes de Solange Legendre. Vendredi soir au Théâtre National.

Il ne faut jamais trop attendre d'un exercice pédagogique. La maladresse, la naïveté et la gaucherie des jeunes interprètes peuvent vous faire rire aux larmes ou vous faire trépigner de rage, suivant que vous regardez leurs ébats avec détachement et bienveillance ou avec l'oeil critique des grandes occasions.

En règle générale, les déceptions foisonnent et les bonnes surprises sont rarissimes. Mieux vaut donc en prendre son parti et ne pas trop miser dans l'aventure.

Globalement l'exercice pédagogique des élèves du Conservatoire d'art dramatique de Montréal, auquel j'ai assisté en fin de semaine, n'était pas mauvais. Dans le genre, j'ai déjà vu pire. Et j'ai déjà vu mieux aussi.

Evidemment, j'ai souri à quelques reprises devant la maniérisme ou la pomposité de certains personnages (notamment dans le cas de Trissotin et de Chrysale), mais, au moins, à aucun moment n'ai-je été en proie à cette exaspération et à cette indignation éprouvées naguère pendant le massacre du "Dialogue des Carmélites" par les élèves de la section québécoise du même Conservatoire.

Le texte des "Femmes Savantes" est plein de subtilités et de nuances que la plupart des interprètes ont essayé de rendre avec beaucoup de bonne volonté mais pas toujours avec succès. N'insistons pas trop, puisque l'entreprise aura donné aux étudiants l'occasion d'affronter une salle et qu'en définitive Molière n'y a pas trop perdu.

Toutefois, je me permets de mentionner les noms de deux apprenties-comédiennes qui, me semble-t-il, ont montré des dons plus spéciaux: Michèle Morrier et Elizabeth Burke qui, en plus d'être de fort jolies personnes, possèdent déjà une belle assurance et un grand naturel.

De la mise en place de M. Jean Valcourt je dirai seulement qu'elle était scolaire et conventionnelle à souhait. Quant au décor et aux costumes de Solange Legendre, ils étaient à l'image du pan de bibliothèque que j'ai eu devant les yeux pendant toute la soirée : de la confiserie.

M. D.

Maurice Frot: "Je ne sais pas écrire comme il faut..."

"La littérature commence à sortir des livres. Céline l'avait déjà préparée à cette fête, car c'est bien d'une fête qu'il s'agit, d'un congé. Le roman n'est plus cette lente exaspération d'un certain moi, d'une certaine bourgeoisie qui va de Rastignac au Sixte du **Disciple**. Le roman, aujourd'hui, c'est de l'imagination contrôlée, dirigée."

Telles sont les premières lignes de la préface que Léo Ferré a donnée au premier livre de son ami Maurice Frot. Léo Ferré est à Montréal. Maurice Frot y est également, et il signait son roman, "Le Roi des rats" (Gallimard), à la librairie Hachette vendredi.

Et ça l'embête tout de même un peu que l'on parle tant de Céline à son propos. Pour lui, Céline est un "grand bonhomme", et Miller tout aussi bien, mais il n'aime pas qu'on le réduise à des influences. D'autant qu'il se trouvera toujours un critique pour dire que n'est pas Céline qui veut, et autres amabilités...

Mais le livre, somme toute, a été bien reçu. Et Maurice Frot, qui n'avait jamais osé rêver d'être écrivain, se trouve aujourd'hui sommé de continuer, de construire une oeuvre. Ça lui fait peur.

— Je ne sais pas écrire comme il le faut, moi, construire, découper... Je ne suis pas préparé à ça.

Et il a l'air s'incère.

Son amitié avec Léo Ferré compte pour beaucoup dans son aventure littéraire. Il y a une dizaine d'années, il avait écrit deux recueils de poèmes. Et comme il est naturellement bricoleur, il les avait tapés à la machine, illustrés, reliés. Il les porta à Ferré. Deux jours plus tard, celui-ci le faisait venir, lui faisait les plus vifs éloges de ses dessins, et lui conseillait... d'abandonner la poésie !

Ainsi commença l'amitié Ferré-Frot, qui se transforma en collaboration, Frot illustrant les oeuvres de Ferré, les imprimant même à l'atelier que le chansonnier avait établi dans son appartement.

C'est également à l'instigation de Ferré que Maurice Frot écrivit son premier roman. Très jeune — il en était revenu avant l'âge de vingt ans — il avait combattu en Indochine. L'expérience l'avait écoeuré. Il avait tenté de s'en délivrer dans ses poèmes. Ferré lui conseilla de faire un bouquin. Maurice Frot se mit à la besogne, dans les rares loisirs que lui laissait son travail (représentant commercial en contreplaqué), et apporta un premier jet à Ferré. Celui-ci lui dit de recommencer. Et c'est ainsi, de rédaction en rédaction, que naquit "Le Roi des rats".

Le rat, c'est le remords, les ratages, ce dont le narrateur entreprend de se délivrer, dans un récit haché, "craché". La délivrance est-elle complète ?

— Oh non ! il y en a un autre qui apparait à la fin du roman !...

Maurice Frot lui réglera son compte dans un prochain livre.

G. M.

Elizabeth Taylor: de Cléopâtre à Jeanne d'Arc !

LONDRES (AFP) — Après Cléopâtre et Hélène de Troie, Elizabeth Taylor va incarner cette année une autre héroïne de l'histoire : Jeanne d'Arc, dans la version anglaise du poème symphonique de Claudel-Honegger qui sera présentée d'abord par le Metropolitan Opera de New York l'été prochain, au Lewisohn Stadium, puis à Londres.

Dans ce même spectacle, son mari Richard Burton, tiendra le rôle de Frère Dominique. Son agent à Londres, M. John Heyman, a déclaré aujourd'hui que la première londonienne aurait probablement lieu au Royal Albert Hall.

Les Burton, Richard et Liz, sont attendus à Oxford le mois prochain pour y jouer, avec la troupe des étudiants de la célèbre université, "Doctor Faust" de Christopher Marlowe. Ils partiront ensuite pour l'Italie où ils tourneront sous la direction de Franco Zeffirelli "The Taming of the Shrew".

La "Jeanne au bûcher" de Claudel-Honegger avait été jouée à Londres en 1954 par Ingrid Bergman dans la mise en scène de Rosselini et avait été plutôt froidement accueillie tant par la critique que par le public.

Le 5e "James Bond" sans Sean Connery?

LONDRES. (AFP) — Les prises de vues du cinquième film de la série James Bond, "Casino Royal", ont commencé aux studios Shepperton de Londres.

Peter Sellers, David Niven et Ursula Andress sont les interprètes du film, mais le comédien qui incarnera l'agent secret n'est pas encore connu. Il est possible que ce ne soit pas Sean Connery, car la compagnie cinématographique qui met en chantier ce film est la Columbia et non, comme les quatre fois précédentes, United Artists, qui avait un contrat avec Sean Connery.

Stirling Moss a été engagé et sera James Bond pour toutes les scènes dangereuses de poursuite en automobile.

Le réalisateur est Joe McGrath.

Remise du Prix Albert Schweitzer

AMSTERDAM. (AFP) — Le prix Albert Schweitzer a été remis samedi après-midi au cours d'une cérémonie à l'Institut d'études tropicales de l'Université d'Amsterdam, au professeur de Waelhens, de l'Université belge de Louvain et à l'artiste néerlandais Peter Alma. Le professeur de Waelhens, philosophe, tenant de l'existentialisme chrétien, a reçu le prix pour "sa pensée et son oeuvre inspirées par l'amour de l'humanité et du prochain."

Quant au peintre néerlandais Peter Alma, qui est âgé de 80 ans, la citation accompagnant son prix mentionne sa "pensée constructive, désintéressée, animée d'un esprit humanitaire ardent."

La cérémonie a eu lieu en présence du président du conseil néerlandais, M. Joseph Cals, et du ministre des Affaires étrangères, Joseph Luns.

Le prix Albert Schweitzer, instauré par la fondation Albert Schweitzer, comporte outre la remise d'une décoration, une somme d'argent.

Un film sur Kennedy et un sur Oswald

NEW YORK (AFP) — Un documentaire sur la vie et la mort du président Kennedy, réalisé par l'agence d'information des Etats-Unis (USIA) pour les pays étrangers, sera également projeté aux Etats-Unis par la société indépendante de cinéma Embassy Pictures.

Le film, dont la projection dure 87 minutes, est intitulé "John F. Kennedy : Years Of Lightning, Day Of Drums" (John F. Kennedy : des années lumineuses, une sombre journée).

Les recettes de la projection aux Etats-Unis seront versées au Kennedy Center, érigé à la mémoire du président, à Washington.

LONDRES (AFP) — Pour sa part, la BBC a décidé de produire un film consacré à l'assassin présumé du président Kennedy, qui sera intitulé "Lee Oswald, assassin", annonce la direction de la télévision britannique.

C'est Tony Bill, acteur américain de 25 ans, découvert par Frank Sinatra, qui tiendra le rôle d'Oswald. Tony Bill a joué aux côtés de Sinatra dans trois films.

Le rôle de Marina Oswald sera tenu par l'actrice bulgare Dora Reiser. Le film, dont le tournage doit commencer en mars prochain, sera l'adaptation pour la télévision de la pièce de l'auteur dramatique allemand Felix Lutzkendorf. La mise en scène sera assurée par Rudolf Cartier.

Raymond Lévesque au Totem

Raymond Lévesque gardera l'affiche jusqu'à la fin de janvier au Totem de Piedmont.

La revue "Avant le déluge", qui met en vedette, outre Raymond Lévesque, Mirielle Lachance et Claude Michaud, sera donc présentée tous les samedis soirs à 9 h. 30 et à 11 h. 30 jusqu'au 29 janvier inclusivement.

On sait que depuis quelques années, Raymond Lévesque devient de plus en plus chansonnier au sens parisien du mot, et il excelle d'ailleurs dans la satire et la parodie des moeurs et de l'actualité. Ceci ne l'empêche toutefois pas, ses trois sketches terminés, de revenir devant le public et présenter, outre ses monologues et ses chansons humoristiques, les belles chansons qui ont fait sa renommée, en France comme ici. Mirielle Lachance y va aussi avec son tour de chant fantaisiste.

HORAIRES

ALOUETTE : "The Agony and the Ecstasy" : 8:00. Matinées : 2:00.
AVENUE : "The Hill" : 1:00, 3:00, 5:00, 7:00, 9:10.
BIJOU : "Une blonde comme ça" : 11:50, 3:22, 6:34, 10:06. "Moi et les hommes de 40 ans" : 1.22, 4:54, 8:26.
CANADIEN : "Merveilleuse Angélique" : 12:00, 3:24, 6:36, 10:12. "Cent briques et des tuiles" : 1:49, 5.13, 8:37.
CAPITOL : "The 2nd best secret Agent in the whole wide world" : 10:05, 12:20, 2:40, 5:00, 7:20, 9:45.
CHATEAU : "Zoulou : 1:00, 5:00, 9:00. "Mari de la femme Barbe" : 3:25, 7:25.
CINEMA DE MONTREAL : "L'amour à la Suédoise" : 1.08, 6.19. "Patrouille 109" : 3.01, 8.12. "Chef de rayon explosif" : 12.00, 4.51, 10.02.
CINEMATHEQUE CANADIENNE : (360 McGill) : "Der Blanc Engel", 6.30. "Le cabinet du docteur Caligari", 9.00.
CINERAMA—THEATRE IMPERIAL : "The Greatest Story Ever Told" : tous les soirs : 8:00. Dimanche : 7.30. Merc., sam., dim. : 2:00. Enfants 10 ans admis aux matinees seulement.
CREMAZIE : "Les liaisons dangereuses" : 12.42, 4.27, 8 12. "Une vierge sur canapé" : 2:15, 6:00, 9:42.
DAUPHIN : "Les amants" : Samedi et dimanche : 1:30, 3:30, 5:30, 7:30, 9:30. Du lundi au vendredi : 7:30, 9:30.
DORVAL : Salle Rouge : "Return from the Ashes" : 9:30. Merc. sam. : 3:00. "A rage to live" : 7:30. Merc. sam. : 1:00. Dimanche: 1:40.
Salle Dorée : "Lord Jim" : 9:10. Merc. sam. : 3:10. "The Collector" : 7:00. Merc. sam. : 1:00. Dimanche : 2:25.
ELECTRA : "Attaque du Fort Grant" 12.30, 3.33, 6.36, 9.39. "F.B.I. enquête à Los Angeles" : 2.05, 5.08, 8.11.
ELYSEE : Salle Resnais : "Mafioso" : du lundi au vendredi : 7:30, 9:30. Samedi : 5:30, 7.30, 10.00. Dimanche : 1:30, 3.30, 5.30, 7.30, 9.30.
Salle Eisenstein : "Le bonheur" : Du lundi au vendredi : 7.30, 9.30. Samedi : 1.30, 3.30, 5.30, 10.00. Dimanche : 1.30, 3.30, 5.30, 7.30, 9.30.
EMPIRE : "Les parapluies de Cherbourg" : 6:30, 10:00. "Black Orpheus" : 8:15. Sam. et dim. : 1:00.
FESTIVAL : "Onibaba" : du lundi au samedi : 7:30, 9:30. Dimanche : 1:30, 3:30, 5:30, 7:30, 9:30.
FRANÇAIS : "Roi sans divertissement" : 10.05, 1.20, 4.40, 7.55. "Traffic d'esclaves" : 11.45, 3.00, 6.20, 9.35.
GRANADA : "Zoulou" : 1.00, 5.00, 9.00. "Mari à la femme Barbe" : 3.20, 7.20.
JEAN-TALON : "Merveilleuse Angélique" : 6.38, 10.20. Dimanche : 12.00, 3.24, 6.38, 10.12. "Cent briques et des tuiles" : 8.37. Dimanche : 1.59, 5.13, 8.37.
KENT : "The Knack" : 12.55, 2.55, 4:55, 6:55, 9:00.
LA SCALA : "Une envie folle" : 12:45, 5:20. "La vie à deux" : 2:15, 6:50. "La belle Romaine" : 4:00, 8:30.
LAVAL : "L'idole d'Acapulco" : 12.10, 4.45, 9.40. "Atlantis, terre engloutie" : 1.35, 6.30. "Terreur à Silver City" : 3.10, 8.05.
LOEW'S : "Never too late" : 10:20, 12:35, 2:45, 5:00, 7:20, 9:35.
MERCIER : "Attaque du fort Grant" 1.58, 5.01, 8.04. "F.B.I. enquête à Los Angeles" : 12.30, 3.33, 6.36, 9.39.
MONKLAND : "Return from the Ashes" : 2:25, 5:50, 9:30. "A rage to live" : 12:40, 4:10, 7:45.
OUTREMONT : "Return from the Ashes" : 2:25, 6:00, 9:40. "A rage to live" : 12:40, 4:15, 7:55.
PALACE : "Thunder Ball" : 10:30, 1:05, 3:45, 6:25, 9:03.
PAPINEAU : "Zoulou" : 2.50, 7.10. "Mari à la femme Barbe" : 1.00, 5.20, 9.40.
PARISIEN : "Le Corniaud" : 10:10, 12:25, 2:35, 4:50, 7:05, 9:25.
PLACE VILLE MARIE : "Juliet of the Spirits" : 12:45, 3:35, 6:20, 9:05.
PLACE VILLE-MARIE : (Petit Cinéma) : "Zorba the Greek" : 12:50, 3:30, 6:10, 8:50
PLAZA : "Merveilleuse Angélique" : 12:00, 3:24, 6:38, 10:12. "Cent briques et des tuiles" : 1:49, 5:13, 8:37.
RIALTO : "War of the Zombies" : 3:05, 6:25, 9:50. "The lost world of Sinbad" : 1:15, 4:40, 8:05.
RITZ : "L'homme qui tua Liberty Valance", "L'appartement des filles" "A couteaux tirés" : 6.00.
RIVOLI : "Le traffic d'esclaves" : 3:00, 6:15, 9:45. "Sergil chez les filles" : 1:10, 4:30, 8:00.
SAINT-DENIS : "Moi et les hommes de 40 ans" : 11.30, 3.22, 6.34, 10.06. "Une blonde comme ça" : 1.30, 5.02, 8.34.
SAVOY : "Lord Jim" : 12:40, 5:05, 9:30. "The Collector" : 3:05, 7:30.
SEVILLE : "The Sound of Music" : 8:15. Matinées : merc. sam. 2:15.
STRAND : "War of the Zombies" : 11:50, 3:10, 6:25, 9:40. "The lost world of Sinbad" : 10:15, 1:30, 4:45, 8:05.
VAN HORNE : "Psycho" : 1.20, 5.35, 9.55. "Amourous adventures of Moll Flanders" : 3.10, 7.35.
VENDOME : "Pas question le samedi" : 12:15, 2:45, 5:00, 7:15, 9:30.
VERDI : "Peau de banane" : du lundi au vendredi : 6:45, 10:00. Sam. et dim. : 12:40, 3:40, 6:45, 10:00. "La baie des anges" : du lundi au vendredi : 5:25, 8:30. Sam. et dim. : 2:15, 5:25, 8:30.
VERDUN : "L'affaire de la station 3", 12.00, 4.02, 8.04. "Embrasse-moi idiot" : 1.54, 5.56, 9.58.
VERSAILLES : Salle bleue : "Lord Jim" : 8:55. Sam. et dim. : 3:55, 8:55. "The Collector" : 6:50. Sam. et dim. : 1:50, 6:50.
Salle Rouge : "Traffic d'esclaves" : 7.55. Sam. et dim. : 1.20, 4.40, 7.55. "Roi sans divertissement" : 6.20, 9.40. Sam. et dim. : 3.05, 6.20, 9.40.
VIAU : "Patate". "La chambre aux tortures". "Le défi de Tarzan" : 6.00.
VILLERAY : "L'attaque du fort Grant" : 1.58, 5.01, 8.04. "F.B.I. enquête à Los Angeles : 12.30, 3.33 6.36, 9.39.
WESTMOUNT : "Darling" : 12.30, 2.40, 4.55, 7.10, 9.25.
YORK : "Psycho" : 1.20, 5.35, 9.55. "Amourous adventures of Moll Flanders" : 3.10, 7.35.

MUSIQUE

Audition de musique du Moyen-âge

LA CHORALE BACH et L'ENSEMBLE DES INSTRUMENTS ANCIENS DE MONTREAL
A la Salle Claude-Champagne
Hier après-midi
Sous la direction d'Otto Joachim, audition d'oeuvres du Moyen-âge pour voix et pour instruments.

par Jean Vallerand

L'amour de la musique ancienne est un virus, et un virus bénéfique. C'est parce que quelques musiciens montréalais en sont les porteurs que nous avons pu entendre hier après-midi, à la Salle Claude-Champagne, un ravissant concert d'oeuvres du Moyen-âge. Il y avait là la Chorale Bach et quelques instrumentistes capables de jouer de plusieurs instruments, vièles, violes de gambe, orgue portatif, psaltérion, flûtes à bec, chromorne, rébec ainsi qu'instruments à percussion.

Programme couvrant un immense secteur de l'histoire musicale, de l'organum du neuvième siècle jusqu'aux chefs-d'oeuvre polyphoniques de Guillaume Dufay, Guillaume de Machaut, Gilles Binchois, Raimbaut de Vaqueiras et Adam de la Halle.

Tout n'est pas d'égale valeur dans ce répertoire, Dufay et Machaut écrasant tout de leur génie, mais tout est un bain de jouvence pour l'oreille. Plusieurs instruments, l'orgue portatif, la vièle, ont été fabriqués par Otto Joachim lui-même, à la suite d'intenses recherches et d'une formation personnelle dont le prodige ne s'explique que par un invraisemblable amour de la musique.

Un public attentif a assisté à ce concert qui inaugure dans les moeurs musicales de Montréal une expérience nouvelle et exaltante. Le virus de la musique ancienne est un virus de bonne santé.

L'ACTA suspend cette année son concours

L'Association canadienne du Théâtre d'amateurs a décidé de suspendre pour cette année la tenue de son concours annuel de la pièce en un acte.

Afin que les auteurs canadiens soient joués de plus en plus par les troupes d'amateurs, l'ACTA centrera cette année ses efforts sur une campagne intensive de promotion de la pièce canadienne et s'engage à collaborer étroitement à la création de ces pièces.

Tous les auteurs, qui enverront leurs pièces au secrétariat de l'ACTA, recevront la plus grande attention du Comité de lecture, qui verra à faire circuler ces pièces parmi les troupes membres de l'ACTA, entre les auteurs et les compagnies d'amateurs.

Aux concours de pièces déjà existants, l'ACTA accordera une étroite collaboration pour la diffusion des pièces gagnantes.

Pour renseignements et envoi de pièces, s'adresser au Secrétariat de l'ACTA, 1370 est, rue Notre-Dame, Montréal, tél.: 872-2857.

Giacometti n'est plus

Alberto Giacometti, le célèbre sculpteur italien d'avant-garde, est décédé cette semaine, à l'âge de 64 ans. L'artiste est ici photographié devant l'une de ses créations.

DES RÉSULTATS 3 ÉTOILES !

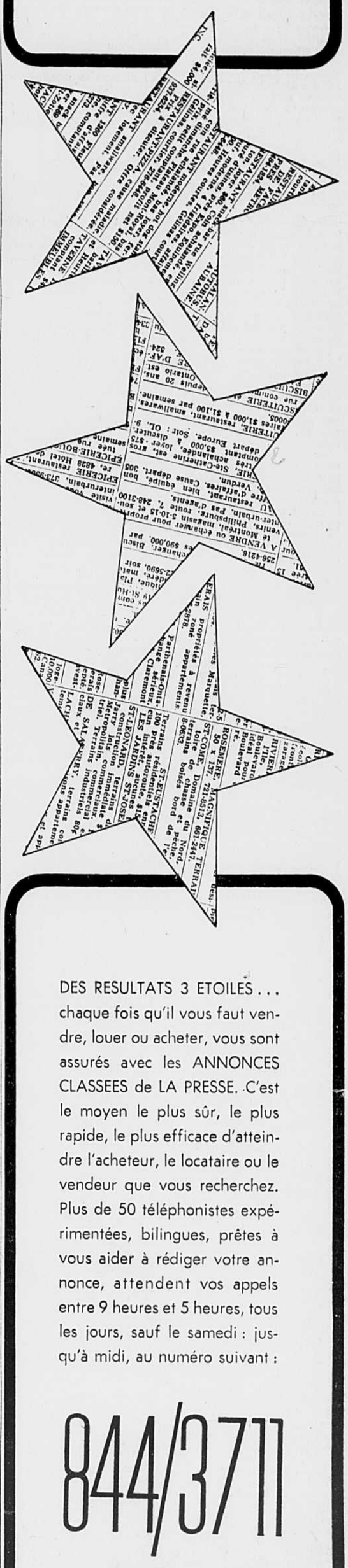

DES RESULTATS 3 ETOILES... chaque fois qu'il vous faut vendre, louer ou acheter, vous sont assurés avec les ANNONCES CLASSEES de LA PRESSE. C'est le moyen le plus sûr, le plus rapide, le plus efficace d'atteindre l'acheteur, le locataire ou le vendeur que vous recherchez. Plus de 50 téléphonistes expérimentées, bilingues, prêtes à vous aider à rédiger votre annonce, attendent vos appels entre 9 heures et 5 heures, tous les jours, sauf le samedi : jusqu'à midi, au numéro suivant :

844/3711

LES ANNONCES CLASSEES
LA PRESSE

théâtre de quat'sous
100 est, AVENUE DES PINS
la florentine COMEDIE DE JEAN CANOLLE
MISE EN SCENE DE PAUL BUISSONNEAU
RÉSERVEZ MAINTENANT: 845-7277
TOUS LES SOIRS 8h.30
DIMANCHE 2h.30 et 7h.30
RELÂCHE LE LUNDI

LA VERITE
Brigite Bardot
COUPS DE FEU DANS LES SIERRAS
Randolph Scott
Joel McRea
Couleurs
LA STRIPPER
Amherst
Angle Amherst et Ste-Catherine
288-2943

LAVAL 3 Grands FILMS
VI-2-8865
ELVIS PRESLEY dans "L'IDOLE D'ACAPULCO" en Technicolor. "TERREUR A SILVER CITY" en Couleur, Edmond O'Brien, Yvonne de Carlo. "ATLANTIS, TERRE ENGLOUTIE" en Couleur, Joyce Taylor.

VENDÔME PLACE VICTORIA - Tel.: 878-1451
12.15; 2.45; 5.00; 7.15; 9.30
Sam., dernier spect. 10 h.
drôle tous les jours (FRANCE-SOIR)
à faire crouler de rire (L'AURORE)
monumental de drôlerie (PARIS PRESSE)
ROBERT HIRSCH
ALEX JOFFÉ
Un éclat de rire toutes les 35 secondes !
11e SEMAINE
pas question le samedi

Le canal 2 c'est votre affaire!
RADIO-CANADA

Loisirs et Récréation

par Dollard Morin

Le projet du Centre civique à Shawinigan a l'appui des citoyens

Lors d'un référendum tenu la semaine dernière, les propriétaires de la ville de Shawinigan ont donné leur approbation au projet de Centre civique dont la réalisation coûtera environ $750,000. Les autorités fédérales et provinciales fourniront une somme de $333,333, tandis que la Cité comblera la différence avec des montants déjà accumulés, des dons reçus et un emprunt de $110,000.

Projet et emprunt ont été appuyés par les citoyens, avec une majorité de 86 voix, soit 626 votes affirmatifs contre 540 négatifs. Dans la valeur de l'évaluation, les "pour" l'emportent par une majorité de $3,693,100, avec un total de $13,893,800 à comparer à $10,200,700 chez les "contre".

Il est à noter que seulement 31.32% des propriétaires ont participé au référendum. Toutefois, M. le maire Gérard Dufresne a déclaré en apprenant les résultats : "Il y a là une preuve d'optimisme chez la population et cela prouve aussi que notre cité veut encore être à l'avant-garde des autres municipalités, comme ce fut le cas dans le passé. Le Conseil municipal se mettra aussitôt à l'oeuvre pour assurer la réalisation du projet et profiter des subventions des travaux d'hiver."

D'autre part, le Conseil municipal de Shawinigan n'a reçu que deux soumissions pour la construction du nouveau kiosque à musique au parc St-Maurice. L'une est de $50,300 et l'autre de $51,350. Toutes deux ont été remises pour étude à l'ingénieur de la Cité, M. Jacques Sansfaçon.

Spectacle pour enfants au Centre Mgr-Pigeon

Une autre gâterie sera offerte aux jeunes, par le Centre Mgr-Pigeon. En effet, le spectacle des "Voyages de Pif et Paf" y sera présenté par la troupe de la Nouvelle-France, le samedi 29 janvier, à 1 h. 30 de l'après-midi. Tous les enfants ayant la carte de membre du centre y seront admis gratuitement.

Par ailleurs, on annonce que les personnes n'ayant pu s'inscrire au cours de Féminité, pourront le faire lors d'une nouvelle série qui débutera le jeudi 27 janvier. Les intéressées sont priées de s'enregistrer au plus tôt, en composant: 769-2741.

Sur demande également, un autre cours de danse moderne pour débutants (couples et personnes seules), s'ouvrira vendredi, 21 janvier, à 7 h. 45, sous la direction de M. Marcel Lapointe.

On acceptera également quelques élèves aux cours d'émaux sur cuivre qui ont lieu le mardi soir, à 7 h. 30, à compter de demain.

En outre, une nouvelle série de cours d'espagnol pour débutants sera lancée à la fin de janvier.

Le judo

Au Centre Mgr-Pigeon, sis au 5550, rue Angers, à Côte St-Paul, les cours de judo connaissent une popularité grandissante, sous la direction de l'instructeur André Pilon. Ils ont lieu le mercredi soir, à 7 h., pour jeunes gens et jeunes filles, et à 8 h. 30, pour les adultes (hommes et femmes), ainsi que le samedi matin, de 10 h. à midi pour jeunes et adultes.

Comme événements à venir à ce centre de Loisirs, on mentionne: une excursion pour les dames, les 17 février, à Québec, en autobus; une randonnée en traineau, le 20 février ; une soirée canadienne et la célébration du Carnaval. Pour renseignements: 769-2741.

"Jeunesse Oblige"

Tout au long de la semaine, l'équipe de "Jeunesse oblige" apporte sa contribution aux loisirs des moins de 20 ans. Cette émission télévisée par Radio-Canada, de 6 h. à 6 h. 30 du soir, présente des sujets variés et à la portée de tous.

Ce soir, ce sera le "Club des Jnobs" avec les animateurs Guy Boucher et Mariette Lévesque. Ceux-ci accueilleront les invités : Alexandre Zelkine, guitariste d'origine russe, Francine Morin, l'une des gagnantes du concours "28 jours" de l'an dernier, ainsi que les chansonniers Claude Léveillée et Louise Forestier.

Demain, il y aura "musique sérieuse" avec le quatuor "Jeunesse oblige", ainsi que : Francine Lavoie, altiste, et Otto Joachim, violoncelliste. Michel Dussault sera l'animateur.

Mercredi, l'animatrice Madeleine Arbour présentera les invités : Mario Merola et ses collages "Opt-Art", Micheline Hébert, dessinatrice de modes, et Mlle Bizier, qui prodiguera de judicieux conseils.

Jeudi, il y aura boite à chansons, animée par Jean-Pierre Ferland, avec Claude Dubois, Suzanne Valérie et Liliane.

Vendredi, "Jeunesse oblige" se tournera vers les sports et présentera sa première chronique de ski de la saison.

Samedi, 22 janvier, à 7 h., ce sera le programme "Jeunesse oblige à Gogo", avec l'animateur Daniel Giraud. Les invités seront Donald Lautrec, Guy Ferrel, Denise Brousseau et les Sultans. Ce programme sera enregistré demain soir, à l'auditorium St-Laurent.

L'enquête sur les loisirs à Trois-Rivières

Le comité d'enquête sur les loisirs, récemment créé par le Conseil municipal de Trois-Rivières, s'est donné un exécutif dès sa première séance. M. Edgar St-Yves a été nommé à la présidence et Me André Bureau, à la vice-présidence, tandis que M. Guy Vanasse a été désigné comme secrétaire. Les autres membres du comité sont M. Arthur Rousseau et M. Jacques Toupin.

Le président, M. St-Yves, a clairement indiqué la politique que suivra le comité. "Notre rôle, dit-il, n'est pas de désapprouver le travail qui a été fait jusqu'à aujourd'hui, ni de blâmer ceux qui se sont dévoués pour l'organisation des loisirs dans notre cité. Notre but, c'est d'éclairer les dirigeants municipaux sur la situation actuelle, les besoins présents et à venir, et sur la façon de dépenser à bon escient les sommes consacrées aux loisirs".

Le comité a fixé au 1er février la date limite où il pourra recevoir les mémoires et les recommandations venant d'organismes, d'associations ou d'individus, au sujet des loisirs.

Le ballon-panier à Boucherville

Les ligues de ballon-panier masculines et féminines de Boucherville ont repris leurs activités du mercredi soir. Sous la direction du moniteur Michel Dufresne, il existe deux ligues de calibre midget, composées de 4 équipes chacune.

Ces clubs groupent des jeunes gens et des jeunes filles qui s'intéressent particulièrement à l'expansion du ballon-panier à Boucherville. Ils disputent leurs joutes régulières, le mercredi soir, à 7 h. 30, dans les gymnases des écoles de cette ville. Le public est cordialement invité à suivre leurs activités.

Souper canadien à Sainte-Bibiane

Les Loisirs Ste-Bibiane sont à organiser un grand souper canadien qui aura lieu le samedi 26 février, à 7 h. 30, au sous-sol de l'église paroissiale, angle Dandurand et 11e avenue, à Rosemont. Au menu : soupe aux pois, ragoût de boulettes, pâtés de viande, tarte au sucre, etc. Après le repas, il y aura danse avec l'orchestre des "Down Beat", ainsi que le tirage au sort de nombreux prix de présence. Jeunes gens, jeunes filles et adultes y sont invités.

POUR SE RÉCRÉER...

CE SOIR : à 8 h., à l'école **Baril**, 1605, rue Joliette (angle Adam), démonstration et dégustation de mets chinois, prix de présence.

— A 8 h. 30, au sous-sol de l'église N.-D.-des-Ecores, angle Rosemère et Roland Forget, à **Duvernay :** conférence pour les parents et les éducateurs ("L'amour et la sexualité de l'enfance à l'adolescence"),

— A 8 h., au sous-sol de l'église **Ste-Lucie**, 8961, 12e av. à St-Michel: inscription aux cours mixtes de personnalité, pour 18 ans et plus (323-2257).

Pour la santé de M. Pingouin

Ce bon M. Pingouin se laisse gentiment inoculer par le Dr Richard Drew, sous le regard de M. Alan Best, conservateur du Jardin zoologique du parc Stanley, à Vancouver. Car une maladie contagieuse avait déjà fait périr six de ces palmipèdes. Pour conserver les sept autres pingouins de ce zoo, le vétérinaire Drew a décidé d'utiliser un nouveau remède, récemment mis sur le marché, et tout indique que ce sera fructueux.

Des jeunes dynamiques

Les Loisirs St-Georges de Longueuil peuvent compter sur un groupe de jeunes particulièrement dévoués et dynamiques (ci-haut). Chaque dimanche après-midi, ces jeunes gens et jeunes filles s'occupent d'organiser une saine récréation pour les centaines d'enfants qui envahissent la salle des Loisirs. Ils initient particulièrement ces garçons et fillettes aux danses folkloriques et, dans ce domaine, ils obtiennent des succès remarquables.

La Confédération des Loisirs du Québec fait appel aux industriels

"Le loisir est une responsabilité sociale que doivent partager nos hommes d'affaires et nos industriels en contribuant en fonds à des organismes spécialisés, ce qu'ils ne peuvent fournir en action directe". Tel est le principe qui a motivé encore une fois la Confédération des Loisirs du Québec (C.L.Q.) à lancer un appel aux chefs d'entreprises et d'industries de la province, pour obtenir les fonds nécessaires à la poursuite de son oeuvre.

La prochaine campagne financière de la C.L.Q. sera la deuxième consécutive menée par cet organisme. L'an dernier, la C.L.Q. avait sollicité une aide auprès de quelque 1,200 industriels et hommes d'affaires de la province. Cette campagne n'a pas donné les résultats attendus. A ce sujet, un porte-parole de la C.L.Q. a souligné : "Nous n'osons croire que le peu de réponses reçues indique un désintéressement de nos hommes d'affaires vis-à-vis la question des loisirs".

Toutefois, le président général de la C.L.Q., Me Guy Dulude, a affirmé qu'il croit encore à l'esprit de justice sociale des hommes d'affaires du Québec. Il a précisé.

"Nos hommes d'affaires ont prouvé à maintes reprises qu'ils sont capables de générosité et de responsabilités sociales, quand on a pu leur démontrer avec suffisamment de clarté le bien fondé de la sollicitation qu'on fait auprès d'eux. Je suis convaincu que la prochaine campagne de la C.L.Q. trouvera des gens beaucoup mieux sensibilisés aux problèmes des loisirs."

Besoins urgents

La Confédération des Loisirs du Québec, qui bénéficie d'une modeste subvention du gouvernement provincial, a besoin de fonds beaucoup plus considérables pour réussir à affectuer une véritable coordination de l'organisation des loisirs communautaires dans la province, faire l'éducation du peuple en matière de loisirs et promouvoir les structures nécessaires dans ce domaine.

Il s'agit là de besoins urgents. Car une telle tâche exige un secrétariat bien organisé, un personnel compétent pouvant effectuer des recherches et des études sur les questions de loisirs, ainsi que tous les services requis de communication auprès de la population.

Or les moyens limités dont dispose actuellement la C.L.Q., paralysent son action dans ce domaine, sur le plan provincial.

D'autre part, les dirigeants de la C.L.Q. sont d'avis que l'entreprise privée doit prendre ses responsabilités sociales pour éviter que l'Etat n'intervienne de plus en plus dans la vie des gens.

Des précisions

Au siège social de la C.L.Q., maintenant installé au 138, rue St-Jean, à Québec, on signale que les préparatifs de la prochaine campagne financière sont en cours et qua la sollicitation débutera sous peu auprès des hommes d'affaires et des industriels.

Toutefois, on a voulu apporter des précisions, pour ne pas confondre "loisirs" et "terrains de jeux pour enfants". Car le rôle et les objectifs de la C.L.Q. sont beaucoup plus vastes; c'est pourquoi il est plus difficile de recueillir des fonds.

De fait, on donnera facilement de l'argent pour des terrains de jeux, des centres de Loisirs ou autres organisations, qui représentent des réalisations concrètes et palpables.

Mais on donne plus difficilement pour un organisme qui s'occupe d'éducation, de recherche, de coordination, et dont l'oeuvre n'est pas toujours immédiatement visible, avec des résultats concrets et des réalisations physiques. Pourtant, un tel organisme — comme c'est le cas pour la C.L.Q. — accomplit une oeuvre qui n'est pas moins indispensable et efficace pour le bien-être de toute la population.

Carnaval à Repentigny

Les Loisirs du Précieux-Sang, à Repentigny, organisent un Carnaval d'hiver qui débutera samedi prochain, 22 janvier. Il y aura alors soirée de danse yé-yé pour les jeunes, au parc-école Martineau, 835, rue Fréchette, avec l'orchestre "Misty".

Le souper et la danse du Carnaval se dérouleront le samedi 29 janvier, à 7 h., à la Régionale Meilleur, 777, boul. Iberville. Cette soirée sera sous la présidence d'honneur de M. et Mme Maurice Rivest.

Le 6 février, il y aura la messe du Carnaval, à 10 h. 30 du matin, à l'école Martineau.

Dans l'après-midi, à 2 h., ce sera la parade avec corps de clairons, majorettes, chars allégoriques, etc.

Après le défilé, les majorettes présenteront un spectacle et il y aura souper gratuit pour tous les jeunes de la paroisse. Les parents qui voudront y accompagner leurs enfants devront toutefois payer une cotisation.

Pour défrayer ces festivités, on offrira en vente aux citoyens des tuques et des ceinturons, aux couleurs rouge et blanche. Pour renseignements : Mme Y. Pigeon (581-4369), Mme L. Renaud (581-4584) ou Mme J. Pelletier (581-3466).

Les corps de clairons

Le corps de clairons et tambours est avant tout une activité de loisirs offerte aux jeunes gens et jeunes filles. Il comporte un avantage social, puisque ces jeunes peuvent s'y faire de bons amis avec lesquels ils partagent leurs loisirs, sans aucune discrimination.

A chacun de ses membres, le corps de clairons et tambours fournit aussi une formation musicale élémentaire. Très souvent, les jeunes y touchent un instrument de musique pour la première fois. Le moniteur de musique doit donc leur inculquer les rudiments de la musique instrumentale.

A noter que cet instructeur est généralement un bénévole, tout comme le moniteur de chorégraphie qui doit apprendre des mouvements au groupe, en vue des spectacles, avec originalité et précision. Même s'ils travaillent dans l'ombre, ces responsables prennent une part active à la renommée des corps de clairons du Québec.

C'est ce que signale l'agence ParaBourg qui s'occupe particulièrement de mieux faire connaitre les différents corps de tambours et clairons de la province, ainsi que le magnifique travail qu'ils accomplissent. Son quartier général est maintenant installé au 10800, rue Wilfrid-St-Louis, à Montréal-Nord (381-2225).

ParaBourg signale également que la présentation d'un spectacle de 12 à 13 minutes exige d'un corps de tambours et clairons de quatre à six mois de pratique, à raison de deux répétitions de trois à quatre heures chacune, par semaine. Les jeunes qui appartiennent à ces ensembles musicaux, doivent donc faire preuve de travail, de persévérance et de générosité. Dans leurs parades ou leurs spectacles, ils devraient obtenir un plus grand encouragement de la part du public.

"Voyage en pantoufles"

La première soirée du "Ciné-Voyage" de 1966 sera présentée mercredi, 19 janvier, à 8 h. 30, au Manoir Notre-Dame-de-Grâce, 5319, av. N.D.G., angle Décarie. Les "voyageurs en pantoufles" visiteront alors le Mexique, pays des matadors et de la marimba. Ils verront Mexico, les pyramides aztèques, le centre d'argenterie de Taxco, Cuernavaca, Puebla, Acapulco, etc.

Les animateurs seront MM. Jacques Morency et Roland Racine, du programme "Voyages à tous prix" diffusé à CKAC, le dimanche après-midi. Comme d'habitude, il y aura le tirage de 4 prix de présence. Pour renseignements: 488-0698.

Un nouveau plan d'aménagement au zoo de Québec

Le conseil d'administration de la Société zoologique de Québec a récemment reçu le plan directeur d'aménagement du Jardin zoologique de la vieille capitale, dont il avait confié la préparation à M. Jean Cimon, urbaniste-conseil.

Comme le signale M. Gaston Moisan, secrétaire adjoint du conseil, ce plan comporte 4 objectifs principaux : conserver au zoo actuel son concept d'une exposition dans un parc, protéger le parc par une zone forestière, dissocier la circulation des piétons et des véhicules, prévoir l'expansion du zoo en fonction du boulevard Laurentien.

En outre, le conseil d'administration attend la remise prochaine d'un autre plan conçu par deux étudiants de l'Ecole d'architecture de Laval. Ce nouveau projet doit particulièrement recommander un réaménagement général des enclos et des cages, la création d'un petit zoo pour enfants, une station piscicole expérimentale et un nouveau restaurant.

A ce sujet, M. Moisan précise : "Rien ne garantit que toutes ces suggestions se traduiront en réalisations immédiate ou même dans l'avenir. Elles permettent toutefois de faire jaillir des idées nouvelles; d'autre part, les nouvelles réalisations pourront être faites en fonction de ces plans et de ces objectifs."

Une causerie sur l'Expo au Sault

La section Nicolas-Viel de la Société St-Jean-Baptiste invite cordialement le public à une conférence sur l'Expo '67, qui sera donnée mercredi soir, 19 janvier, à 8 h. 30, à la salle de la Caisse Populaire du Sault-aux-Récollets, 1806 est, boul. Henri-Bourassa, angle Papineau.

Cette causerie sera prononcée par Mlle Thérèse Arbic, assistante du chef des événements spéciaux au Service des spectacles de l'Expo. Elle sera illustrée par des diapositives. Le café sera servi et il y aura des prix de présence.

Tir à l'arc à Ottawa

Un club de tir à l'arc vient d'être fondé à la salle Ste-Anne, rue St-Patrice, à Ottawa. Il s'agit d'une autre initiative de M. Roméo Morrissette, sportif bien connu de la capitale, qui devient l'instructeur du club. Une quinzaine de jeunes gens, âgés de 18 à 25 ans, s'y sont inscrits et ils ont formé leur comité, sous la présidence de Jean-Serge Morrissette, neveu du fondateur, tandis que le poste de secrétaire-trésorier a été confié à Richard Dinelle.

La pratique du tir à l'arc a lieu à la salle Ste-Anne, chaque lundi soir, de 7 h. à 10 h. Dans quelques semaines, des tournois seront organisés à l'intention des jeunes archers. On prévoit aussi des visites à des clubs de l'extérieur, l'été prochain.

Ex-libéral et ex-créditiste, le maire de St-Jérôme est choisi candidat UN

SAINT-JEROME, (C.B.) — Le maire de Saint-Jérôme a été choisi le candidat officiel de l'Union nationale dans le comté de Terrebonne, dimanche après-midi, à l'assemblée de nomination de l'association de ce comté. M. Hubert Murray, ingénieur et maire de cette ville des Laurentides depuis 1964, a été choisi unanimement par les quelque 600 partisans après que deux autres candidats proposés, le notaire Guy Blanchard, de Sainte-Thérèse, et l'avocat Jean-Claude Paquette, de Terrebonne, se furent retirés en sa faveur.

Ex-libéral, ex-créditiste

M. Murray est très bien connu dans le comté et il jouit même d'une certaine notoriété. En 1960, il était aux côtés de M. Lionel Bertrand et faisait la lutte sous l'étendard du parti libéral, en 1963, en tant que candidat du Crédit social, il a bataillé sur la scène fédérale contre le ministre associé de la Défense.

Ce qui a fait dire à Me Lucien Thinel, candidat de l'Union nationale à la dernière élection provinciale, que M. Murray avait le courage de ses opinions et qu'à ce titre il fallait l'admirer et l'accepter comme porte-étendard du parti.

Quant à M. Murray, il a déclaré pour sa part qu'il n'était pas homme à s'attacher à un parti mais à des idées. Il a par la suite ajouté pour expliquer sa présence sur la liste des personnes mises en candidature que M. Fernand Lafontaine, organisateur en chef de l'Union nationale, l'avait invité à le faire aux lendemains de l'élection fédérale de 1963 alors qu'il avait talonné de près le député libéral Léo Cadieux, maintenant ministre dans le cabinet Pearson.

Quelques députés provinciaux ont assisté à l'assemblée de mise en nomination. MM. Armand Maltais, de Limoilou, et Claude Gosselin, de Compton, ont tour à tour adressé la parole.

Sus à la procédure de démocratisation

Me Thinel a présidé l'assemblée tandis que Me Jean Filiatreault, de Montréal, a présidé la procédure. Incidemment, soulignons qu'avec l'assentiment de l'assistance les organisateurs n'ont pas adopté la formule mise de l'avant par le comité de démocratisation du parti.

Cette formule oblige en effet les responsables de la mise en nomination de recueillir les bulletins de vote des délégués officiels de chacun des bureaux de votation du comté. Après quoi, les candidats mis en lice en choisissent 40 au hasard, lesquels ont pour tâche, de désigner le candidat.

De toutes façons, on aurait pas eu besoin de se servir de cette procédure hier, à Saint-Jérôme, puisque les deux autres candidats ont décliné en faveur de M. Murray.

Me Guy Blanchard est le fils du notaire J.-Léonard Blanchard, de Sainte-Thérèse, qui pendant quinze ans a représenté le comté de Terrebonne à l'Assemblée législative. Le troisième candidat proposé a été Me Jean-Claude Paquette, de Terrebonne, gendre de M. Léon Martel qui a été durant plusieurs années président de l'Association de l'Union nationale dans le comté.

Aide de la SSJB aux minorités

QUEBEC (PC) — La société St-Jean-Baptiste de Québec a remis, samedi matin, trois chèques totalisant $5,000 à des représentants d'institutions francophones d'autres provinces canadiennes.

Deux chèques de $1,000 chacun ont été remis à M. Raymond Marcotte, de l'Association culturelle franco-canadienne. Ces chèques seront transmis à l'école de la paroisse française de St-Jean-Baptiste de Régina et au groupe canadien-français de Saskatoon, qui lutte actuellement pour obtenir l'enseignement du français dans son école paroissiale.

Un autre chèque de $3,000 a été remis à M. Alphonse Comeau, pour le collège Ste-Anne de Church-Point, en Nouvelle-Ecosse, qui désire reconstruire une aile centrale pour remplacer un édifice désuet.

Le président de la SSJB de Québec, M. Armand Desmarais, a annoncé à l'occasion de la remise de ces chèques que l'aide aux minorités françaises des autres provinces du Canada n'existe plus et que cette oeuvre cède la place à une autre institution qui sera mise sur pied incessamment, soit l'entraide culturelle française.

L'aide que cette institution apportera aux groupes français des autres provinces s'inscrira dans le cadre d'un vaste programme d'entraide culturelle qui s'intéressera à toute activité à caractère culturel susceptible de favoriser l'épanouissement de la communauté francophone au Canada.

Une campagne de souscription, avec un objectif de $50,000, sera lancée au début de mai dans ce but.

Nouveau chef du parti libéral albertin

CALGARY, (PC) — M. Adrian Berry, échevin de Calgary et membre du conseil de direction d'une société de gestion, a été élu à la direction du parti libéral de l'Alberta au congrès annuel du parti qui a eu lieu samedi.

Les 550 délégués lui ont accordé la victoire au troisième tour de scrutin au terme d'une lutte qui mettait quatre adversaires en présence à l'origine.

Agé de 43 ans, M. Berry avait subi la défaite aux mains du candidat conservateur, M. Douglas Harkness, dans la circonscription de Calgary North au scrutin fédéral du huit novembre.

Dans l'interview qu'il a accordée à la suite de son élection, il a souligné que le parti "serait prêt à participer à des élections à la date que le premier ministre choisira de les convoquer".

"Notre organisation dans cette province laisse à désirer. J'ai bien l'intention de faire quelque chose à ce sujet... Nous devons mettre un terme à cette pratique insensée consistant à laisser toute initiative au gouvernement créditiste".

Les libéraux occupent seulement trois des 63 sièges de l'Assemblée législative. Le Crédit social, qui détient le pouvoir depuis 1935 possède 59 sièges, l'autre appartenant à un membre d'une coalition. Les libéraux sont éloignés du pouvoir depuis leur défaite aux mains des Fermiers-unis d'Alberta en 1921.

Chaude lutte

La direction du parti était vacante depuis 1965, alors que M. David Hunter, d'Athabasca, avait donné sa démission en vue de se présenter aux élections fédérales.

M. Berry a dû livrer une chaude lutte à M. Robert Russell, publicitaire de St-Albert âgé de 35 ans. Au troisième tour de scrutin, les voix se répartissaient comme suit : 277 pour M. Berry et 245 pour M. Russell.

MM. Wilbur Freeland, avocat de Peace River âgé de 49 ans, et Richard Broughton, autre avocat de Peace River âgé de 43 ans, avaient été éliminés de la course aux 1er et deuxième tours de scrutin.

M. Berry a deux enfants. Diplômé de l'Université d'Alberta, il a été élu échevin en 1964. Natif de Millet, Alberta, il a fait du service militaire pendant cinq ans et demi lors du second conflit mondial.

Il est présentement conseiller à la société Canada Trust.

Au banquet de samedi soir, M. Davis Stuart a déclaré notamment que le Crédit social "disparaîtrait en Alberta tout comme les socialistes CCF sont disparus en Saskatchewan."

Elections à la galerie de presse d'Ottawa

OTTAWA (PC) — M. Sam Ross, du "Ottawa Radio News Bureau", a été élu samedi président de la tribune de la presse à Ottawa. Il succède à M. James Stewart du "Montreal Star".

M. Tom Earle, de la société Radio-Canada a été élu vice-président. M. Don McGillivary des "Southam News Services" a été élu secrétaire et le trésorier est M. Eric Dennis, du "Halifax Chronicle-Herald".

Les directeurs sont MM. Robert Hull, du "Regina Leader-Post" and "Saskatoon Star-Phoenix", Pierre O'Neil, de LA PRESSE, Joyce Fairbairn, des "F.P. Publications", Jean-Marc Poliquin, de Radio-Canada et Robert McKeown, du "Weekend Magazine".

Au cours de leur réunion annuelle, les membres de la tribune de la presse ont également accordé le titre de membre honoraire à vie à M. Arthur J. McKenna, ancien correspondant parlementaire de la Presse Canadienne et du "Wall Street Journal". Il est à sa retraite depuis deux ans.

Robarts est sympathique au français

QUEBEC (PC) — M. Joseph Desormeaux, président de l'Association de l'éducation canadienne-française en Ontario, a déclaré samedi que le premier ministre de cette province, M. John Robarts, se montrait très sympathique aux minorités françaises.

De passage dans la Vieille Capitale, M. Desormeaux, interrogé par des journalistes, a précisé que la situation scolaire est des plus prometteuses pour la minorité française ontarienne.

"Nous avons fait plus de progrès au cours des cinq dernières années que nous en avons fait au cours des 20 années précédentes", a dit M. Desormeaux.

Les betteraves à sucre du Québec paient bien

QUEBEC (PC) — La raffinerie de sucre du Québec a payé pendant l'année 1964 aux producteurs de betteraves à sucre les prix les plus élevés au Canada. C'est ce qu'a révélé, hier, le ministre de l'Agriculture et de la Colonisation du Québec, M. Alcide Courcy. Au Québec, le prix payé par tonne a été en moyenne de $16.21 pendant cette période, tandis qu'en Ontario il était de $12.64, de $14.06 au Manitoba et de $15.89 en Alberta.

Au Ghana

Le major Louis St-Arnaud, 39 ans, de Gravelbourg, spécialiste en maladies tropicales, est promu au rang de lieutenant-colonel. Il est, depuis deux ans, commandant de la section des soins médicaux à l'hôpital militaire d'Accra, au Ghana. Un officier du Corps royal canadien de la santé depuis 1951, il est diplômé en médecine de l'université Laval et a aussi fait des stages d'études en médecine à Londres ainsi qu'à l'hôpital Notre-Dame de Montréal.

AU PREMIER SIGNE DE RHUME OU DE GRIPPE

Prenez des Capsules Buckley's pour le Rhume

Soyez avisé — soignez promptement les symptômes du rhume avec ce remède éprouvé, genre ordonnance. Pour un soulagement rapide et efficace en cas de malaises dus au rhume, mal de tête, enchifrènement, sensation fébrile due à la grippe, procurez-vous des Capsules à la Canelle Buckley's pour le Rhume. 45¢. 62-1F

Toussez-vous? Prenez BUCKLEY'S MIXTURE

pour vos billets de train

il suffit de téléphoner

Pas besoin de vous déranger! Téléphonez à votre représentant local du CN et vos billets vous seront promptement envoyés par la poste.

montréal 877-5400

CN

Robert HETU
OPTOMETRISTE
Examen de la vue
LUNETTES
HRES: 10 A.M. A 8 P.M. — CR. 7-3409
7123 ST-DENIS (ANGLE JEAN-TALON)

MARDI SOIR
18 janv. 7 h. 30 p.m.
LOUIS MATHIEU, professeur et journaliste en économie industrielle présentera son cours
GESTION des AFFAIRES
invitation gratuite à tous les intéressés
INSTITUT ALIE
2850 est, SHERBROOKE 527-3631

AVIS

Les rayons des jouets et des articles de sport sont maintenant situés au quatrième, dans la nouvelle expansion Morgan.

Linge de maison au rabais pendant la vente janvier Morgan

Jolies nappes en toile imprimée choix de dessins populaires et coloris!

prix courant 3.50 Prix de vente **2.19**

Une ambiance nouvelle pour votre table... nappes en toile lavable, impressions pleines de coloris. Choix de trois dessins populaires, grand teint: raisins, fleurs d'automne ou fruits. Profitez de ce bas prix pour vous en procurer plusieurs. Environ 52 po. x 70 po.

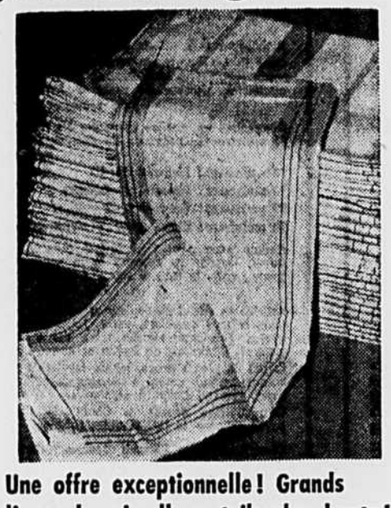

Une offre exceptionnelle! Grands linges de vaisselle en toile absorbante!

prix courant .89 ch.

Prix de vente **6 pour 2.98**

Dimension super-grande! Solides linges de vaisselle en toile de grand pouvoir absorbant. Rayures gaies aux couleurs vives. Environ 24 po. x 35 po.

Débarbouillettes "Lady Galt" au rabais de plus de 30%!

prix courant .49 ch.

Prix de vente **6 pour 1.98**

Très belles débarbouillettes en tissu éponge épais, duveteux, doux. Choix de couleurs: rose, jaune, bleu, vert, havane, brun ou blanc. Environ 12 po. x 12 po.

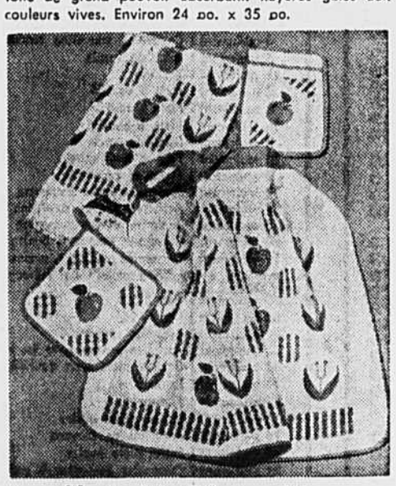

Ensemble "cuisine" harmonisé en tissu éponge plein de coloris!

Tablier Prix courant 1.29 **.89**

Serviette, environ 18 po. x 30 po. Prix courant .89 **.59**

Poignée isolante ..... Prix courant .39 **.29**

Mitaines isolantes ..... Prix courant .59 **.39**

Gai... vivez gai... le linge d'office aux couleurs harmonisées. Tablier, serviette, poignée et mitaine isolantes en tissu éponge moelleux, ne peluchant pas, imprimé main. Choix de motifs "ustensiles de cuisine" ou "pommes" aux tons dominants de: rouge, jaune, rose, bleu ou turquoise.

Téléphoner à 842-6261

Veuillez faire un deuxième choix de couleur — Veuillez compter un délai de quatre jours pour la livraison.

LINGE DE MAISON, RAYON 16, QUATRIEME

Egalement DORVAL, ROCKLAND et BOULEVARD

MORGAN

Machine à laver et sécheuse automatiques "FRIGIDAIRE" assurant le meilleur usage et un gain de temps appréciable!

Les appareils Frigidaire rendent le linge blanc et facilitent les opérations de lavage. A vous de profiter de cette offre Morgan! Ces modèles sont recommandés pour garantir à leurs utilisatrices les meilleures conditions possibles de lavage c'est-à-dire: commodité d'emploi, linge bien lavé avec le minimum d'usure!

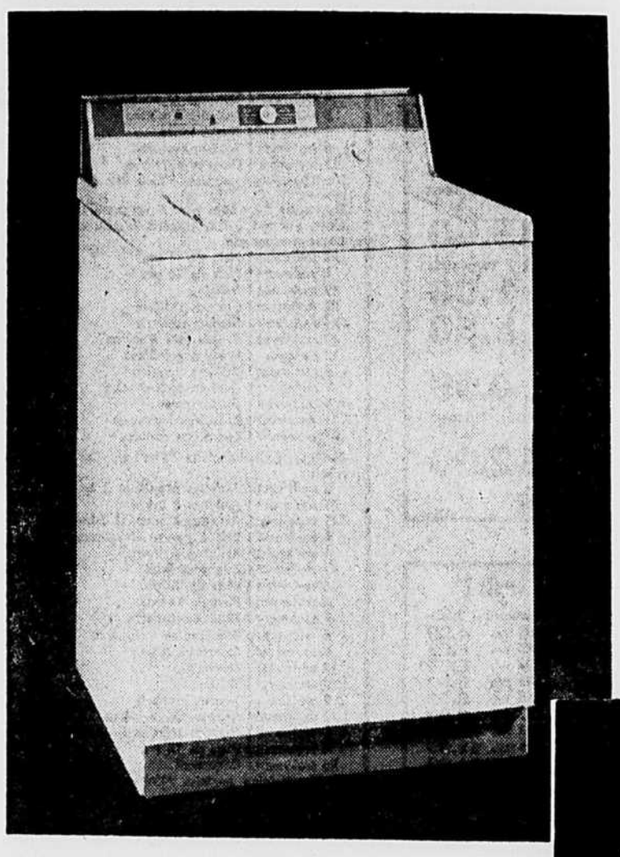

Machine à laver Frigidaire

$249

- Trois cycles de lavage... savonnage automatique, petite charge et charge normale.
- Quatre degrés de chaleur d'eau pour le lavage et le rinçage.
- Agitateur puissant exclusif.
- Trappe à mousse "Jet-Away".
- Loquet de sécurité arrêtant le fonctionnement aussitôt que le couvercle s'ouvre.
- Mécanisme exclusif "Jet-Single" .. pas d'engrenage, pas de courroie, pas de poulie pour l'entretien.
- Couvercle en retrait, carrosserie et plateau en émail vitrifié.
- Réciplent distributeur de javel et teinture.
- Modèle WASK: 42½ po. de hauteur totale, 27 po. de largeur et 26¼ po. de profondeur.

24 mensualités de 11.90

Garantie de cinq ans de remplacement toutes pièces défectueuses du moteur ou de la pompe.

Sécheuse automatique Frigidaire

$159

- Un seul réglage pour toutes les opérations de séchage.
- Choix de chaleur appropriée au tissu.
- Trappe métallique à mousse.
- Chaleur douce pour tissus délicats.
- Séchage "infroissable" pour fibres synthétiques "wash-and-wear".
- Carrosserie et couvercle émail vitrifié.
- Loquet de sûreté à la porte, ventilation trois positions.
- Modèle DASK: 42½ po. de hauteur totale, 27 po. de largeur et 26¼ po. de profondeur.
- Garantie de cinq ans contre tout défaut de mécanisme, le moteur compris.

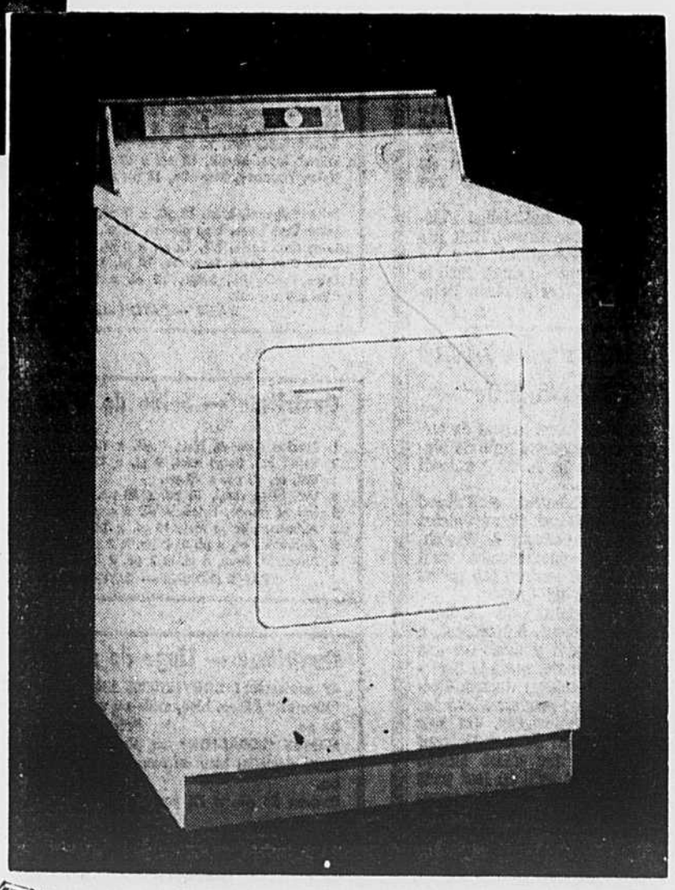

18 mensualités de 9.80

Pas de paiement initial. La taxe de vente payable à l'achat.

Téléphoner à 842-6261

APPAREILS MENAGERS, RAYON 73, CINQUIEME

Egalement DORVAL, ROCKLAND et BOULEVARD

Centre-ville, Snowdon 9h à 5h 30; jeudi, vendredi 9h à 9h — Dorval, Rockland et Boulevard 9h 30 à 6h; jeudi, vendredi 9h 30 à 10h — Téléphoner à 842-6261

Vous êtes cordialement invitées à venir suivre un cours de beauté

ELIZABETH ARDEN

Un cours qui grâce à des techniques modernes et éprouvées du Salon Elizabeth Arden, vous renseignera sur tous les soins requis pour être belle de la tête aux pieds. Veuillez vous inscrire en téléphonant à 844-1515, poste 329 ou en venant au comptoir des produits Elizabeth Arden. Les cours de deux heures se donneront dans la matinée, l'après-midi et le soir.

JOURS: à compter du 18 au 22 janvier — OU: Articles de toilettes, rez-de-chaussée, magasin centre-ville Prix du billet $3

A la fin du cours vous recevez un cadeau beauté valant $3 en préparations Elizabeth Arden de votre choix.

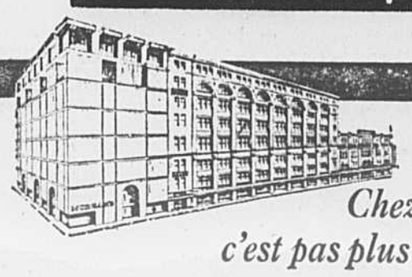

"C'est l'avis des connaisseurs. Chez MORGAN c'est pas plus cher qu'ailleurs"

VOTRE MÉDECIN VOUS PARLE

RÉDIGÉ SOUS LES AUSPICES DU COLLÈGE DES MÉDECINS ET CHIRURGIENS DE LA PROVINCE DE QUÉBEC

Quelques données sur le cancer (1)

Dr P. Audet-Lapointe, M.D.

Aujourd'hui la cancérologie n'est plus réservée qu'aux médecins et chirurgiens; tous les gens s'intéressent à la question et c'est là bon signe. Cependant, la propagande intensive consacrée de nos jours à cette pathologie donne l'impression que sa découverte est toute récente. Or le cancer est une maladie fort anciennement connue mais les caractères qui servaient à baser les anciennes classifications nosologiques étaient tellement vagues que, sous le nom de cancer, on décrivait des affections très diverses. Les Grecs désignèrent plus spécialement sous ce nom, certaines ulcérations des mamelles et les anciens livres d'Hippocrate indiquent même les différences essentielles qui caractérisent deux types principaux de cancer. Les caractères déterminatifs de l'affection cancéreuse ne reposant toutefois sur aucune notion précise, les anciens médecins romains confondirent le cancer avec les affections gangréneuses. Jusqu'au siècle dernier, des tumeurs de diverses natures étaient comprises sous la même dénomination tandis qu'on donnait le nom d'ulcère à des productions morbides qui dépendaient d'une façon certaine du vice cancéreux. Il faudra attendre les remarquables travaux de Burns, D'Abernethy et de Wardrap (Angleterre) ainsi que ceux de Scarpa (Italie) pour voir le chaos se débrouiller et faire place à une classification rationnelle reposant sur les caractères cliniques des tumeurs.

L'avènement du microscope et son utilisation pratique en médecine sera le point de départ d'une autre révolution scientifique et donnera naissance à l'anatomie pathologique, branche de la médecine qui étudie les tissus humains malades. Il serait trop long de continuer à décrire l'évolution historique qui s'est déroulée depuis ce temps jusqu'à nos jours. Mentionnons seulement que les connaissances actuelles des causes, du traitement et de la prévention du cancer ne datent surtout que des quinze dernières années alors que les connaissances antérieures n'étaient que des domées macroscopiques et microscopiques descriptives des tumeurs.

$6,000 d'outils et de fourrures volés dans des véhicules

Deux importants vols ont été commis dans des véhicules au cours de la dernière fin de semaine.

Des individus se sont emparés de fourrures évaluées à $3,000, appartenant à John Toth Fur Co., au 1435 rue St-Alexandre, alors qu'une automobile de cette maison était en stationnement en face du 393 rue Mayor.

Par ailleurs, on a volé à M. Noël Mongrain, du 115 rue Cartier, à Pointe-Claire, ses outils de plombier alors que son camion était en stationnement à Lachine. Le montant du vol s'élève à $3,000.

Violent incendie à Trois-Rivières

TROIS-RIVIERES. (F.G.) — Les pompiers de Trois-Rivières ont combattu pendant plus de trois heures un incendie qui s'est déclaré, samedi, dans l'immeuble de la succession Carjolet, rue Royale, à Trois-Rivières.

Le feu a débuté dans la chambre aux fournaises et a ravagé le sous-sol et le premier plancher occupé par le salon de coiffure Lucia, au 2049 rue Royale.

Les pertes matérielles s'élèvent à environ $20,000. Huit jets d'eau ont été utilisés par les pompiers qui étaient dirigés par le directeur Amédée Delage.

Tremblement de terre près de Matane

Un léger tremblement de terre a été enregistré près de Matane, vers 10 h. 30 vendredi matin.

Le tremblement a d'abord été signalé par l'observatoire du Boston College, à Weston, Mass., en mentionnant qu'il était situé à environ 250 milles au nord-est de Québec.

L'observatoire du Collège Jean-de-Brébeuf, à Montréal, a confirmé qu'il y avait eu une légère secousse, mais le porte-parole du collège Jean-de-Brébeuf a dit ne pouvoir situer les légers tremblements. On sait que le collège Jean-de-Brébeuf ne dispose que d'une station réceptrice et qu'il en faut trois pour pouvoir localiser un tremblement de terre.

ANNONCE

Enfin...

UN DENTIER confortable

Le vôtre! Voici un moyen agréable de supprimer la gêne causée par un dentier trop grand. FASTEETH, une poudre améliorée dont vous saupoudrez légèrement vos dentiers, en rendra le port plus confortable. Ne forme jamais pâte ni gomme, ne laisse aucun goût dans la bouche. Formule alcaline (non acide) qui ne sûrit pas, assainit l'haleine. Demandez FASTEETH dès aujourd'hui, à tous les comptoirs de produits pharmaceutiques,

MORGAN

SOLDE d'articles pour le foyer demain le 18 janvier

Venez et profitez des aubaines Morgan dans plusieurs rayons d'articles pour le foyer! Nous devons faire place pour le stock nouveau c'est pourquoi nous vous offrons plusieurs articles à prix d'aubaine exceptionnel! Magasin centre-ville seulement! Quantités limitées! Pas de commandes postales ni téléphoniques.

Machines à coudre offertes à prix de rabais!

Dans le lot vous trouverez: machines de démonstration, machines avec meubles, reprises en échange... toutes sont garanties!

10 seulement! Machines portatives, coutures droites. Moins que moitié prix — SOLDE **39.00**

6 seulement! Machines portatives à coutures zig-zag. Prix courant 129.50 — SOLDE **77.00**

2 seulement! Machines automatiques portatives. Moins que ½ prix — SOLDE **77.00**

1 seulement! Machine avec meuble, couture droite. SOLDE **49.50**

1 seulement! Machine avec meuble, couture droite. SOLDE **66.00**

1 seulement! Machine portative Vickers. SOLDE **12.99**

9 seulement! Meubles pour machines à coudre, finition noyer. Prix courant 29.50 — SOLDE **19.99**

1 seulement! Meuble genre bureau, finition noyer (pour machine à coudre). Moins que ½ prix — SOLDE **39.50**

MACHINES A COUDRE — RAYON 61 — TROISIEME

Quatrième — Argenterie en plaqué!

Moins que moitié prix! Assortiment vaste de magnifiques articles en épais plaqué argent: plats, bols, plateaux et pièces de service. **1.49 à 49.99**

ORFEVRERIE — RAYON 39 — QUATRIEME

Tissu pour draperies et housses; assortiment de motifs hors série **1.50 et 2.99**

Rideaux courts; la plupart en coton bleu, rouge ou jaune; choix de teintes et de grandeurs. la paire **2.99**

Housses de traversin en coton lavable; teintes variées; environ 4 po. x 8 po. x 12 po. x 36 po; avec fermeture glissière. **.50**

Draperies prêtes à poser; en Arnel*, rayonne viscose, Fiberglass*; longueurs diverses.
Un panneau couvre 4 pi. la paire **7.99**
Un panneau couvre 8 pi. la paire **15.99**
Un panneau couvre 12 pi. la paire **23.99**
* Marque déposée

Draperies et housses en velours côtelés; bel assortiment de teintes. Panneau de 63 po. couvre 4 pi. la paire **5.00**
Housse de traversin. 4 po. x 8 po. x 12 po. x 36 po. **2.99**
Jeté 72" x 90" **6.99** — 72" x 108" **7.99** — 72" x 120" **8.99**

Housses pour divan; en coton imprimé aux teintes prédominantes de vert et or; environ 39 po. 73 po. x 20 po. **6.99**

Housses extensibles qui couvrent bien et qui sont seyantes.
Pour fauteuil, en brun. **5.00**
Pour divan, en brun ou vert **10.00**
*Marque déposée

Quatrième — Draperies et couvre-lits!

COUVRE-LITS: tissus, teintes et motifs variés; quelques-uns ont été salis sur les comptoirs; la plupart de dimensions pour lit à deux places et lit jumeau. **15.00 – 20.00 et 35.00**

TISSU POUR DRAPERIES; en coton lavable; de 2 à 7 verges de longueur; 48 po. de largeur. La verge **1.00**

COUSSINS DECORATIFS; choix de tissus, teintes, formes et dimensions. **1.50**

STORES; qualité, teintes et dimensions diverses. **.99 et 4.99**

DRAPERIES PRETES A POSER; dimensions en demande, longueur et largeur variées. La paire **8.00 et 12.00**

DRAPERIES — RAYON 46 — QUATRIEME

Quatrième — Coupons de tapis et tapis!

	Prix courant	Solde
Nylon Corlane, bleu, 12 pi. x 35 pi. 5 po.	8.95 v.c.	**4.99**
Nylon Corlane, vert, 12 pi. x 19 pi. 4 po.	8.95 v.c.	**4.99**
Nylon, or, 12 pi. x 23 pi.	12.95 v.c.	**8.99**
Nylon Canadian Star, or, 12 pi. x 21 pi. 3 po.	11.95 v.c.	**8.99**
Nylon Canadian Star, beige, 12 pi. x 39 pi. 7 po.	11.95 v.c.	**8.99**
Nylon Can. Star, bleu foncé, 12 pi. x 19 pi. 2 po.	11.95 v.c.	**8.99**
Laine Oxford, beige, 12 pi. x 18 pi. 5 po.	19.95 v.c.	**12.99**
Laine Parkridge, bleu, 12 pi. x 18 pi. 4 po.	15.95 v.c.	**11.99**
Laine Parkridge, champagne, 22 pi. x 16 pi.	15.95 v.c.	**11.99**
Laine Rhapsody, sable, 12 pi. x 25 pi. 9 po.	12.95 v.c.	**8.99**
Laine Rhapsody, turquoise, 12 pi. x 17 pi. 6 po.	12.95 v.c.	**8.99**
Trilan* Tapa, vert, 12 pi. x 26 pi.	6.95 v.c.	**3.99**
Trilan* Tapa, vert, 12 pi. x 45 pi. 6 po.	6.95 v.c.	**3.99**
Trilan* Tapa, biscuit, 12 pi. x 37 pi. 9 po.	6.95 v.c.	**3.99**
Nylon Westbury, turquoise, 12 pi. x 35 pi. 8 po.	9.95 v.c.	**5.99**
	Prix courant	Solde
Laine Balmoral, bleu, 12 pi. x 9 pi. 6 po.	$254	**$179**
Laine Casa Loma, bleu glacier, 12 pi. x 9 pi. 2 po.	$299	**$180**
Laine Casa Loma, blé, 12 pi. x 8 pi.	$261	**$160**
Laine Casa Loma, turquoise, 12 pi. x 9 pi. 9 po.	$318	**$198**
Laine Kenilworth, beige, 12 pi. x 9 pi.	$140	**$ 99**

*Marque déposée

TAPIS — RAYON 48 — QUATRIEME

Quatrième — Solde de tapis indiens!

	Prix courant	Solde
1 Mission Chinese, bleu, 9 pi. x 12 pi.	595.00	**479.00**
2 Relief uni, beige miel, 9 pi. x 12 pi.	595.00	**449.00**
4 Uni, or, 18 po. x 40 po.		**6.99**
6 Uni, blanc cassé, 18 po. x 40 po.		**6.99**
5 Uni et frangé, beige, 4 pi. x 6 pi.		**79.99**
2 Aubusson, beige rosé, 10 pi. x 14 pi.	650.00	**499.00**
2 Aubusson, or, 4 pi. et 7 po. x 2 pi. et 6 po.	60.00	**49.00**
2 Aubusson, brun, 4 pi. et 7 po. x 2 pi. et 6 po.	60.00	**49.00**

TAPIS INDIENS — RAYON 82 — QUATRIEME

Quatrième — Linge de maison!

47 seulement! COUVERTURES EN LAINE "KENWOOD"; qualité "Rancrest"! Rose, bleu, sable ou vert, 72 po. x 84 po. Prix courant 16.95 **12.98**

NAPPES "REGAL-LON" en plastique lavable à la machine; joli motif dentelle; bleu ou rose. Environ 54 po. x 54 po. Prix courant 5.95 **3.98**

Environ 54 po. x 72 po. Prix courant 6.95 **4.98**

Nappe ronde d'environ 72 po. de diamètre Prix courant 6.95 **4.98**

60 ensembles seulement! Ensembles de rideaux de douche en épais nylon-vinyle. Joli motif tapisserie blanc, bleu, rose, beige, maïs ou vert. Prix courant 29.95 — L'ensemble **14.95**

LINGE DE MAISON — RAYON 16 — QUATRIEME

Quatrième — Solde de faïence à feu!

Faïence à feu "Chevron" en grès d'Angleterre à l'épreuve du feu, offerte à 33⅓% de rabais! Fusain, moutarde et bleu dans le lot.

	Prix courant	Solde
60 seulement! Théières de 1¾ chopine	6.95	**4.59**
49 seulement! Cafetières de 3¼ chopines	12.95	**8.59**
98 seulement! Pots à crème et sucriers	6.45	**4.29**
88 seulement! Tasses à café de 8 onces	1.48	**.99**
27 seulement! Salières et poivrières	3.45	**2.29**
35 seulement! Casseroles de 4 chopines	9.95	**6.59**
33 seulement! Casseroles de 2 chopines	6.95	**4.59**
Vaisselle "Nordic", création T. G. Green & Co. of England offerte à 33⅓% de rabais!		
200 seulement! Assiettes à pain et à beurre	.66	**.44**
150 seulement! Assiettes à thé	.99	**.66**
50 seulement! Assiettes à dîner	1.19	**.79**
185 seulement! Tasses et soucoupes	.95	**.59**
30 seulement! Tasses et soucoupes pour le petit déjeuner	1.50	**.99**
153 seulement! Assiettes à fruits	.45	**.29**
160 seulement! Bols à céréales	.80	**.49**
10 seulement! Plats de 14 po.	4.00	**2.66**
50 seulement! Sucriers couverts	2.50	**1.66**
15 seulement! Grands pots à crème	2.50	**1.66**
96 seulement! Coquetiers	.50	**.32**
33 seulement! Salières et poivrières	1.80	**1.19**
16 seulement! Pots à moutarde	2.95	**1.99**
17 seulement! Pichets	1.80	**1.19**
20 seulement! Pichets	1.65	**1.09**
15 seulement! Huiliers	4.29	**2.79**
20 seulement! Petites casseroles couvertes	1.90	**1.26**
30 seulement! Petits bols à salade	2.99	**1.99**
6 seulement! Saucières et supports	2.99	**1.99**
5 seulement! Théières	4.99	**3.32**
4 seulement! Cafetières	4.99	**3.32**
Simili-porcelaine anglaise **"Machogany Bands"** de Susie Cooper offerte à 30% jusqu'à plus de 50% de rabais!		
210 seulement! Assiettes à pain et à beurre	.90	**.59**
196 seulement! Assiettes à thé	1.00	**.69**
20 seulement! Assietets à déjeuner	1.35	**.89**
277 seulement! Assiettes à dîner	1.65	**1.09**
78 seulement! Assiettes à soupe	1.30	**.89**
150 seulement! Assiettes à fruit	.65	**.39**
148 seulement! Bols à céréales	1.00	**.69**
3 seulement! Plats de 12 po.	5.00	**3.29**
3 seulement! Casseroles couvertes	10.00	**6.69**
3 seulement! Plats à four	3.50	**2.19**
23 seulement! Assiettes à gâteau	1.75	**1.19**
5 seulement! Saladiers	Moins que moitié prix	**1.29**
2 seulement! Théières	6.50	**4.29**
18 seulement! Sucriers couverts	Moins que moitié prix	**1.69**
12 seulement! Pots à crème	2.15	**1.39**
17 seulement! Grandes cafetières	5.50	**3.79**
Simili-porcelaine anglaise **"Green Bands"** de Susie Cooper offerte à 30% de rabais!		
24 seulement! Assiettes à pain et à beurre	.90	**.59**
15 seulement! Assiettes à thé	1.00	**.69**
88 seulement! Assiettes à dîner	1.65	**1.09**
62 seulement! Demi-tasses et soucoupes	1.20	**.79**
14 seulement! Assiettes à soupe	1.30	**.89**
65 seulement! Bols à potage et soucoupes	2.50	**1.69**
70 seulement! Assiettes à fruit	.65	**.39**
3 seulement! Plats de 12 po.	5.00	**3.29**
5 seulement! Plats de 16 po.	10.00	**6.69**
4 seulement! Saucières et soucoupes	3.50	**2.29**
5 seulement! Assiettes à gâteau	1.75	**1.19**
6 seulement! Pots à crème	2.75	**1.79**
6 seulement! Sucriers couverts	4.00	**2.69**
13 seulement! Grandes cafetières	5.50	**3.69**
Simili-porcelaine anglaise **"Lace Grey"** de Johnson Bros. offerte à rabais!		
Service de 20 pièces pour 4 comprend: assiettes à dîner, assiettes à thé, assiettes à pain et à beurre, tasses et soucoupes	11.40	**7.99**
24 seulement! Plats de 12 po.	3.25	**2.19**
8 seulement! Plats de 14 po.	4.50	**2.99**
59 seulement! Saladiers	2.00	**1.29**
29 seulement! Grandes théières	4.25	**2.79**
74 seulement! Sucriers couverts	2.75	**1.79**
49 seulement! Grands pots à crème	1.50	**.99**
12 seulement! Grandes cafetières	4.25	**2.79**
5 seulement! Théières moyennes	2.00	**1.79**
9 seulement! Théières individuelles	2.50	**1.69**
9 seulement! Grands pots	1.95	**1.79**
14 seulement! Cafetières moyennes	1.95	**1.79**
47 seulement! Coquetiers doubles	.80	**.49**
Simili-porcelaine anglaise **"Ritz"** de Crown Ducal offerte à 30% de rabais!		
2 seulement! Assiettes à pain et à beurre	.70	**.49**
31 seulement! Assiettes à thé	1.05	**.69**
141 seulement! Assiettes à soupe à rebord	1.65	**1.09**
6 seulement! Bols à potage et soucoupes	2.30	**1.49**
6 seulement! Assiettes à fruit	.60	**.39**
41 seulement! Bols à céréales	1.00	**.69**
4 seulement! Plats de 12 po.	6.35	**4.19**
4 seulement! Plats de 14 po.	10.00	**6.69**
7 seulement! Plats à côtelettes	6.35	**4.19**
4 seulement! Saucières et soucoupes	5.00	**3.29**
5 seulement! Casseroles à four	3.15	**2.09**
14 seulement! Saladiers	3.15	**2.09**
3 seulement! Théières	5.95	**3.99**
9 seulement! Sucriers couverts	4.40	**2.89**
2 seulement! Grands pots à crème	2.50	**1.69**
5 seulement! Grandes cafetières	5.95	**3.99**
4 seulement! Plats de 16 po.	12.50	**8.29**
26 seulement! Coquetiers	.70	**.49**
Simili-porcelaine anglaise **"Colfax"** de Crown Ducal offerte à 30% de rabais!		
6 seulement! Assiettes à pain et à beurre	1.00	**.69**
3 seulement! Assiettes à thé	1.50	**.99**
10 seulement! Assiettes à dîner	2.15	**1.39**
8 seulement! Tasses et soucoupes	2.15	**1.39**
6 seulement! Tasses et soucoupes pour le petit déjeuner	1.40	**.89**
3 seulement! Assiettes à rebord pour la soupe	2.15	**1.39**
12 seulement! Bols à potage et soucoupes	3.30	**2.19**
9 seulement! Bols à céréales	1.25	**.79**
4 seulement! Plats de 14 po.	12.25	**6.79**
3 seulement! Plats de 16 po.	16.00	**10.69**
7 seulement! Casseroles à four	4.60	**3.09**
5 seulement! Saladiers	4.60	**3.09**
1 seulement! Grande théière	8.50	**5.69**
7 seulement! Grandes cafetières	8.50	**5.69**
Simili-porcelaine anglaise **"Royal Maroon"** de Crown Ducal, offerte à 30% de rabais!		
67 seulement! Assiettes à thé	1.00	**.69**
6 seulement! Assiettes à déjeunes	1.25	**.79**
20 seulement! Assiettes à dîner	1.55	**1.09**
68 seulement! Assiettes à rebord pour la soupe	1.45	**.99**
6 seulement! Assiettes à potage et soucoupes	2.30	**1.49**
22 seulement! Bols à céréales	.90	**.59**
6 seulement! Plats de 12 po.	7.50	**4.99**
3 seulement! Plats de 14 po.	11.75	**7.79**
3 seulement! Plats à côtelettes	6.60	**3.99**
13 seulement! Casseroles à four	3.15	**2.49**
19 seulement! Assiettes à gâteau	2.25	**1.49**
7 seulement! Saladiers	3.25	**2.19**
2 seulement! Grandes théières	6.95	**4.59**
14 seulement! Sucriers couverts	4.50	**2.99**
13 seulement! Pots à crème	2.50	**1.69**
2 seulement! Cafetières	7.50	**4.99**
5 seulement! Pots	3.50	**2.29**
27 seulement! Bols	1.25	**.79**
Simili-porcelaine anglaise **"Carlton Maroon"** de Crown Ducal offerte à 30% de rabais!		
10 seulement! Assiettes à pain et à beurre	.70	**.49**
19 seulement! Demi-tasses et soucoupes	1.00	**.69**
65 seulement! Assiettes à rebord pour la soupe	1.45	**.99**
6 seulement! Plats de 14 po.	7.50	**4.99**
10 seulement! Plats de 16 po.	11.75	**7.79**
9 seulement! Plats à côtelettes	6.00	**3.99**
2 seulement! Assiettes à gâteau	2.25	**1.49**
9 seulement! Saladiers	3.25	**2.19**
5 seulement! Grandes théières	6.95	**4.59**
17 seulement! Sucriers couverts	4.50	**2.99**
3 seulement! Grands pots à crème	2.50	**1.69**
3 seulement! Grandes cafetières	7.50	**4.99**
7 seulement! Petits pots à crème	2.00	**1.29**
9 seulement! Grands pots	5.95	**3.99**
11 seulement! Coquetiers	.70	**.49**

Porcelaine **"Iroquois"** de Russell offerte à rabais!		
15 seulement! Assiettes à pain et à beurre	Moins que ½ prix	**.99**
28 seulement! Assiettes à dîner	3.15	**2.49**
8 seulement! Tasses et soucoupes	2.40	**1.19**
22 seulement! Demi-tasses et soucoupes	Moins que ½ prix	**.99**
56 seulement! Assiettes à soupe	3.25	**1.99**
89 seulement! Plats de 12 po.	6.30	**3.99**
9 seulement! Plats de 14 po.	7.37	**4.99**
10 seulement! Plats à côtelettes	10.00	**5.99**
13 seulement! Casseroles couvertes	9.47	**4.99**
23 seulement! Saladiers	4.25	**2.99**
44 seulement! Grandes théières	4.23	**2.99**
41 seulement! Sucriers couverts	3.15	**1.99**
54 seulement! Pots à crème	2.60	**1.99**
28 seulement! Grands pots	4.23	**2.99**
64 seulement! Salières et poivrières	2.00	**.99**
53 seulement! Beurriers couverts	5.29	**2.99**
11 seulement! Légumiers à compartiments	9.47	**4.99**
Faïence **"Caprico"** d'Adams offertes à rabais!		
SERVICES DE TABLE EN PORCELAINE — RAYON 41 — QUATRIEME		
395 seulement! Assiettes à pain et à beurre	.60	**.39**
352 seulement! Assiettes à dîner	1.25	**.89**
310 seulement! Tasses et soucoupes	1.15	**.79**
57 seulement! Tasses et soucoupes pour le petit déjeuner	1.50	**.99**
672 seulement! Assiettes à fruit	.45	**.29**
516 seulement! Bols à céréales	.80	**.49**
11 seulement! Plats de 12 po.	4.50	**2.99**
15 seulement! Plats de 14 po.	6.25	**4.19**
4 seulement! Casseroles couvertes	8.75	**5.79**
45 seulement! Sucriers couverts	3.75	**2.49**
48 seulement! Grands pots à crème	2.00	**1.29**
20 seulement! Grandes cafetières	7.95	**5.29**
20 seulement! Tasses à café	1.00	**.69**
2 seulement! Soupières	32.50	**21.69**
16 seulement! Pots	3.95	**2.19**
Semi-porcelaine anglaise **"Green Chinese Bird"** par Woods d'Angleterre. Bleu et vert dans le lot. A rabais!		
30 seulement! Assiettes à thé	.85	**.59**
87 seulement! Assiettes à dîner	1.25	**.89**
90 seulement! Demi-tasses et soucoupes	1.50	**.99**
102 seulement! Demi-tasses et soucoupes	.85	**.59**
17 seulement! Plats de 14 po.	8.50	**5.59**
13 seulement! Plats à côtelettes	3.75	**2.49**
13 seulement! Saladiers	2.00	**1.29**
7 seulement! Théières	4.50	**2.99**
10 seulement Sucriers couverts	2.25	**1.49**
10 seulement! Grands pots à crème	1.50	**.99**
7 seulement! Grande cafetières	8.50	**5.59**
5 seulement! Saucières	8.50	**5.59**
6 seulement! Grands pots	2.50	**1.79**
60 seulement! Tasses	1.50	**.99**

Quatrième — Articles-cadeaux en solde!

Articles en teck offerts au rabais de 20 à 50%! Dans le lot: porte-serviettes de table, bougeoirs, boîtes à cigarettes, seaux à glaçons, candélabres, anses à pot, plateaux à cartes, porte-allumettes, dessous de plats et accessoires décoration. Prix courants 1.00 à 32.50 **.79 à 16.29**

Accessoires en matière plastique offerts en solde

75 seulement! Ensembles de dessous de verres — L'ensemble de 6	2.75	**1.35**
10 seulement! Plateaux de lit	15.00	**7.50**
10 seulement! Plateaux à liqueurs	7.95	**3.99**
50 seulement! Bougeoirs	1.50	**.88**
50 seulement! Boîtes pour papier-mouchoir	1.50	**.75**

Cadres pour photos en métal durable, finition ivoire doré, chêne, noyer, cerisier ou argent; verre compris. La plupart unique en leur genre; dans le lot: 5 po. x 7 po., 8 po. x 10 po., 11 po. x 14 po. Prix courant .95 à 32.95 **.69 à 16.99**

Articles en cristal de couleur et en verre offerts à rabais de 25 à 50%! Dans le lot: cendriers, vases, bols, compotiers, verres à martini, bougeoirs. Fabricants réputés tels: Val St-Lambert, Boussu, Chance d'Angleterre, Bjorkshult de Suède et autres bien connus.

Cristal de plomb provenant de fabricants réputés, la plupart des articles uniques en leur genre. Réduction de 50% sur bougeoirs, cendriers, bols, vases, carafes, boîtes à cigarettes.

Reproductions encadrées. Choix de dimensions. Sujets: scènes et paysages dans le lot. Grandes aubaines **$8 à $25**

Céramique à feu "French Gourmet" de Pullivuyt de France offerte à 33⅓% de rabais!		
50 seulement! Assiettes à soupe (oignons)	2.50	**1.59**
20 seulement! Tasses et soucoupes	2.00	**1.29**
15 seulement! Assiettes pour omelette	2.50	**1.59**
15 seulement! Grandes assiettes pour les oeufs	3.50	**2.29**
23 seulement! Plats ovales à poignées	5.50	**3.59**
10 seulement! Bols ronds	3.50	**2.29**
7 seulement! Bols ronds	5.00	**3.29**
10 seulement! Assiettes à dîner	3.95	**2.59**
4 seulement! Plats rectangulaires	7.00	**4.59**
6 seulement! Marmites couvertes	13.50	**8.99**
8 seulement! Plats couverts ovales	13.50	**8.99**
4 seulement! Casseroles à poignées	15.00	**9.99**
6 seulement! Casseroles couvertes rondes	11.00	**7.29**
10 seulement! Casseroles ovales couvertes	10.00	**6.59**
4 seulement! Casseroles couvertes rondes	15.00	**9.99**
5 seulement! Saladiers carrés	7.50	**4.99**
11 seulement! Théières	5.00	**3.29**
2 seulement! Plats à soufflé	2.00	**1.29**
8 seulement! Plats à soufflé	3.50	**2.29**
18 seulement! Plats à soufflé	10.50	**6.99**
8 seulement! Saladiers ronds	7.50	**4.99**
15 seulement! Pots d'apothicaire	10.00	**6.59**
9 seulement! Marmites couvertes	18.50	**11.99**
10 seulement! Assiettes rondes couvertes	15.00	**9.99**
5 seulement! Assiettes rondes couvertes	11.00	**7.29**
5 seulement! Assiettes ovales couvertes	6.50	**4.29**
4 seulement! Casseroles couvertes ovales	13.50	**8.99**
12 seulement! Casseroles couvertes, ovales	15.00	**9.99**
Porcelaine à feu "Homestead" de Villeroy et Boch offerte à 33⅓% de rabais!		
50 seulement! Pots à lait	3.50	**2.29**
60 seulement! Pots à lait	1.40	**.89**
70 seulement! Beurriers couverts	3.00	**1.99**
50 seulement! Assiettes rondes pour les oeufs	1.50	**.99**
30 seulement! Grands plats pour soufflés	3.50	**2.29**
10 seulement! Ramequins	2.50	**1.59**
30 seulement! Ramequins	.95	**.59**
4 seulement! Grands plats ovales	4.00	**2.59**
15 seulement! Plats ovales moyens	3.00	**1.99**
26 seulement! Petits plats ovales	2.00	**1.29**
35 seulement! Casseroles couvertes à poignées	6.50	**4.29**
60 seulement! Petites casseroles rondes	2.50	**1.59**
35 seulement! Casseroles moyennes	5.00	**3.29**
20 seulement! Grandes casseroles rondes	6.50	**4.29**
40 seulement! Casseroles ovales	6.50	**4.29**
50 seulement! Casseroles ovales	5.00	**3.29**
60 seulement! Grandes théières	6.50	**4.29**
50 seulement! Petites théières	2.75	**1.79**
Porcelaine à feu "Lucerne" offerte à rabais!		
25 seulement! Assiettes à pain et à beurre	1.35	**.89**
65 seulement! Assiettes à thé	1.25	**1.09**
20 seulement! Assiettes à dîner	2.25	**1.39**
40 seulement! Tasses et soucoupes	2.00	**1.29**
7 seulement! Grands plats	6.00	**4.79**
10 seulement! Saucières et supports	5.25	**3.79**
3 seulement! Plats couverts	8.25	**5.79**
7 seulement! Grandes théières	5.00	**3.29**
60 seulement! Sucriers couverts	.95	**.69**
5 seulement! Grandes cafetières	5.00	**3.29**
7 seulement! Cafetières moyennes	4.39	**2.89**
6 seulement! Poêlons couverts	6.25	**4.09**
3 seulement! Poêlons couverts	3.95	**2.59**
4 seulement! Casseroles ovales	4.35	**2.89**
20 seulement! Vinaigriers	4.95	**3.29**
35 seulement! Huiliers	4.95	**3.29**
12 seulement! Pots à confitures	1.40	**.89**
3 seulement! Poêlons à poignées	4.95	**3.29**
Porcelaine à feu "Pearson" d'Angleterre, brune!		
70 seulement! Pots à fèvres de 4 chopines		**2.49**
20 seulement! Pots à fèves de 2 chopines		**1.29**
30 seulement! Casseroles de 4 chopines		**3.29**
217 seulement! Casseroles de 3 chopines		**2.49**
30 seulement! Casseroles de 2 chopines		**1.39**

Théière anglaise en simili-porcelaine de formes et de motifs variés offertes à prix réduits de 20 à 50%.
140 se vendaient 3.95 — 10 se vendaient 3.95 — 200 se vendaient 3.00 — 150 se vendaient 2.50 — ch. **1.99**
Services à thé comprenant théière, pot à crème et sucrier, en simili-porcelaine anglaise; motifs variés. le service **2.99**

Quatrième — Solde de services à dîner!

Simili-porcelaine anglaise "Campion" de Susie Cooper offerte de 20% jusqu'à plus de 50% de rabais!		
14 seulement! Assiettes à thé	1.00	**.79**
74 seulement! Assiettes à dîner	1.60	**1.19**
35 seulement! Assiettes à déjeuner	1.40	**.99**
131 seulement! Assiettes à soupe et soucoupes	2.95	**1.99**
34 seulement! Assiettes à fruits	.70	**.49**
4 seulement! Plats de 10 po.	3.95	**2.79**
3 seulement! Casseroles à feu	Moins que ½ prix	**1.29**
14 seulement! Grandes théières	6.25	**4.29**
23 seulement! Sucriers couverts	4.25	**2.99**
17 seulement! Grands pots à crème	Moins que ½ prix	**1.09**
4 seulement! Grands pots	5.00	**3.29**
24 seulement! Bols à potage	1.40	**.89**
5 seulement! Assiettes cunéiformes pour le fromage	6.25	**4.19**
4 seulement! Beurriers	6.25	**4.19**
10 seulement! Plats à céleri	2.00	**1.29**
24 seulement! Coquetiers	.70	**.49**

CADEAUX-MAISON, REPRODUCTIONS ET VERRES RAYONS 40, 52, 74 AU QUATRIEME

Solde! Mallettes de marques réputées!

"Skyway" Golden* de Travelgard à revêtement Koroseal* bleu ou gris; imitation cuir requin.

Mallette de toilette munie de miroir, brosse et peigne. Prix courant 35.00 — SOLDE **19.95**
Mallette "weekend" de 21 po. — Prix courant 35.00 — SOLDE **22.95**
Mallette "pullman" de 24 po. — Prix courant 42.50 — SOLDE **27.95**
Mallette "pullman" de 26 po. — Prix courant 54.00 — SOLDE **34.95**

"Sentry" en rouge, marguerite dorée ou blanc; cadre aluminium moulé:
Mallette garde-robe de 21 po. — Prix courant 44.95 — SOLDE **29.95**

"Fanfare" parois souples. —
Mallette "weekend" de 21 po. — Prix courant 22.50 — SOLDE **15.00**
Mallette "pullman" de 24 po. — Prix courant 27.50 — SOLDE **18.30**
Mallette "pullman" de 26 po. — Prix courant 32.50 — SOLDE **21.65**

Aussi, également solde de mallettes de fabricants renommés Choix incomplets

VALISES — RAYON 27 — CINQUIEME

Cinquième — Disques et meubles discothèques

- "Instant French for Children", 500 expressions; manuel illustré. Un microsillon mono 12 po. Prix courant 4.95 **3.98**
- "Instant French" (pour adultes), 1,000 phrases, 3,500 mots, dictionnaire de 25,000 mots, Deux microsillons mono 12 po. Prix courant 7.95 **5.50**
- Discothèque genre coffre, finition noyer; peut contenir environ 150 disques. Prix courant 19.98 **9.93**
- Discothèque genre coffre, finition noyer; peut contenir environ 300 disques. Prix courant 27.88 **19.98**
- Disques de marque réputée; mono et stéréo; vaste choix offert à prix de solde. **1.88 et 1.99**

DISQUES — RAYON 91 — CINQUIEME

Sixième — Solde d'articles de maison!

Paniers à linge de teintes, dimensions et modèles divers dans le lot.
3 se vendaient 23.95 — 4 se vendaient 14.95 — **12.77** — 24 se vendaient 19.95 — 11 se vendaient 18.95

30 seulement! Fers à vapeur et à sec Filtro **7.00**
Corbeilles à pain en paille blanche. **Bien moins que ½ prix** 2 pour **.19**
23 seulement! Cuiller en chrome pour servir crème glacée **1.00**
20 seulement! Boîtes à pain Rubbermaid de teintes variées **2.00**
8 seulement! Services de 39 pièces "Melmac", motif "Beauspun" **19.00**
13 seulement! Bouilloires en fonte rouge importées de Belgique **5.00**
169 seulement! Eponges de teintes et dimensions diverses. **Moins que moitié prix** **.49**
140 seulement! Eponges de teintes et de dimensions diverses. Prix courant 1.39 **.79**
25 seulement! Eensembles de tables en métal, de TV, motif "Pumkin Lace". Prix courant 19.95 **12.00**
6 seulement! Tables TV "Fiberglas"*, motif "Oasis". Prix courant 14.95 **10.00**
6 seulement! Tables TV "Fiberglas"*, motif "Marigold". Prix courant 23.95 **15.00**
14 seulement! Tables TV en métal, motif "Pine" **8.00**
11 seulement! Tables à tous usages, teintes variées. Prix courant 5.95 **2.99**
11 seulement! Tables couleur bois de santal, à tous usages. Prix courant 14.50 **8.00**
*Marque déposée.

ARTICLES MENAGERS — RAYON 37 — SIXIEME

Sixième — Meubles non peints et peintures!

rayon 90 au 6e

Meuble de coin à trois tiroirs, style "Colonial" 30 po. x 16 po. x 30 po.	29.95	**16.75**
Commode à cinq tiroirs, style "Colonial" 25½ po. x 16 po. x 43 po.	32.95	**25.98**
Bureau d'étudiant; ui tiroir, trois étagères 30 po. x 18 po. x 29½ po.	32.95	**18.95**
Commode à quatre tiroirs, style "Colonial" 25½ po. x 16 po. x 35 po.	29.95	**23.98**
Table de chevet à un tiroir, 27 po. x 14 po. x 11 po.	7.95.	**5.98**
Peinture blanche lustrée "Highlander; 1 gallon	5.39	**3.39**
Pinceau en nylon de 4 po.	4.30	**2.78**
Rouleau en Dynel* de 7½ po. et plateau		**1.19**
Peinture émail pour parquet, teinte gris granit; 1 pinte		**1.88**
Email semi-lustré Pittsburg; 1 pinte		**1.88**
Emba Kleen, shampooing pour tapis, meubles: 64 on.	2.49	**1.99**
128 on.	3.98	**3.18**

* Marque déposée

Pas de commandes postales ni téléphoniques magasin centre-ville seulement!

NOUVELLES INTERNATIONALES • NOUVELLES INTERNATIONALES • NOUVELLES INTERNATIONALES •

CAHIER No 3 / PAGES 23-34

LA PRESSE

RADIO / TV / ANNONCES CLASSEES

MONTREAL, LUNDI 17 JANVIER 1966 — 82e ANNEE — No 13

Paris offrirait d'admettre Londres au Marché commun en échange du maintien de la règle de l'unanimité

LUXEMBOURG. (PA, AFP, UPI) — La délégation française proposerait à la réunion des ministres des Affaires étrangères des six pays du Marché commun d'admettre la Grande-Bretagne au sein de la communauté économique européenne en échange de la rétention de la règle de l'unanimité pour les décisions importantes.

La réunion ministérielle d'aujourd'hui est la première depuis l'échec des négociations sur le financement de la communauté agricole européenne, en juin dernier. Les dispositions du traité de Rome prévoient que certaines décisions importantes seraient prises à la majorité à partir du 1er janvier dernier et non plus à l'unanimité comme c'était le cas jusqu'ici.

On s'attend à ce que la proposition française en vue de modifier cette disposition du traité relative à la règle de la majorité se heurte à une vive opposition.

Pas de modification du traité de Rome

Les cinq partenaires de la France ont fait savoir qu'ils sont déterminés à ne pas accepter une modification du traité de Rome en échange d'une vague promesse française d'admettre la Grande-Bretagne au sein du Marché commun. Ils estiment que la France, qui a opposé son veto à l'entrée de la Grande-Bretagne il y a trois ans, tentera de conserver la règle de l'unanimité avant même de transformer son offre en proposition formelle. Le traité de Rome est l'acte constitutif du Marché commun.

Selon les observateurs, les milieux britanniques partagent les appréhensions de la France au sujet de l'abandon de la règle de l'unanimité. Le gouvernement de Paris craint que l'abolition du droit de veto des Etats permettrait aux organes de la communauté européenne de faire échec au principe de la souveraineté nationale.

Les vues de la France

M. Maurice Couve de Murville, ministre des Affaires étrangères de la France, soutiendrait au cours de la réunion qu'aucun pays membre ne pourrait abandonner son droit de veto sur des questions aussi vitales que la politique commerciale envers les pays tiers ou les tarifs douaniers et les transports. Le ministre français soulèverait également la question des attributions de la commission exécutive du Marché commun. On sait que le président de Gaulle pense que celle-ci a outrepassé ses droits à la suite de ses tentatives d'élargir ses pouvoirs. A la demande de la France, les membres de la commission ne participent pas à l'actuelle réunion ministérielle.

De leur côté, les cinq partenaires de la France estiment que la délégation française tentera de prolonger les négociations en vue de briser le front uni qu'ils opposent aux vues de Paris. Les "Cinq" seraient prêts à en arriver éventuellement à un accommodement avec la France.

Ils accepteraient, dit-on, le maintien du droit de veto pour les questions d'une importance vitale, mais refuseraient de modifier le traité de Rome d'une façon formelle.

Si elle pose sa candidature . . .

Madame Indira Gandhi, fille de Jawaharlal Nehru sera presque assurément invitée à succéder au premier ministre Lal Bahadur Shastri, mort récemment à Tashkent des suites d'une crise cardiaque. Madame Gandhi est présentement ministre de l'Information dans le gouvernement central de l'Inde.

Brejnev met en lumière l'amitié soviéto-mongole

OULAN BATOR, Mongolie extérieure. (AFP) — Une grande réunion d'amitié soviéto-mongole a été organisée en fin de semaine, à Oulan Bator, capitale de la République populaire de Mongolie, en l'honneur de la délégation soviétique conduite par M. Léonide Brejnev, premier secrétaire du parti communiste de l'URSS, annonce l'agence TASS.

Au cours de la réunion qui a eu lieu au "Grand houral" (parlement), précise l'agence, MM. Léonide Brejnev et Umjagin Tsédenbal, premier secrétaire du parti communiste et chef du gouvernement mongol, ont échangé des discours mettant en relief le "renforcement des liens fraternels unissant les deux pays".

téléphoto UPI

Accusée du meurtre de son mari millionnaire

Mme Candace Mossler, accusée du meurtre de son époux, le millionnaire Jacques Mossler, tient dans ses bras son petit-fils Mark. Elle est arrivée en compagnie de ses fils, Edward, 11 ans, et Chris, à Miami où son procès débute aujourd'hui. Le neveu de Mme Mossler, Melvin Lane, âgé de 23 ans, est accusé de complicité dans le meurtre de M. Mossler. Le crime a eu lieu en juin 1964.

Le parti du Congrès confierait les destinées de l'Inde à Mme Gandhi

LA NOUVELLE DELHI. (UPI, AFP) — Il apparait de plus en plus probable que le successeur que le parti du Congrès donnera mercredi à l'ancien premier ministre Shastri, sera une femme, Mme Indira Gandhi, âgée de 48 ans, veuve, et fille de Djawaharlal Nehru, et actuellement ministre de l'Information, à condition cependant qu'elle pose sa candidature.

Mme Gandhi a déclaré hier, aux journalistes qu'elle espère voir les ententes de Tachkent mises en vigueur le plus tôt possible. On sait que la déclaration, signée par l'ancien premier ministre Shastri quelques heures avant sa mort lundi dernier, prévoit le retrait des troupes indiennes et pakistanaises des régions frontalières d'ici le 25 février.

Jusqu'ici 12 des 16 principaux ministres du gouvernement indien ont dit qu'ils appuieront Mme Gandhi. M. Nanda, qui agit à titre de premier ministre intérimaire, et le ministre de la Défense, M. Chavan ont accordé leur appui à Mme Gandhi.

Seul le ministre des Finances, M. Morarji Desai, un conservateur qu'avait écarté M. Nehru, a dit qu'il s'opposera à Mme Gandhi.

"La question la plus importante pour l'Inde dans le moment, a dit Mme Gandhi, est d'avoir de bonnes relations avec nos vinsins, dont la Chine qui a été une menace jusqu'ici, a-t-elle ajouté. Elle a cependant précisé que le principal problème interne de l'Inde est la production des vivres, tandis que le problème le plus difficile est celui de "l'éducation dans le sens le plus large du mot".

Elle a ajouté que de nombreux cultivateurs indiens refusent d'accepter l'évolution agricole, et s'entêtent à conserver les méthodes traditionnelles qui sont complètement désuètes. Elle est d'avis qu'un véritable effort rendrait l'Inde capable de subvenir à ses besoins dans la production des vivres, mais que pour le moment l'aide étrangère demeure une nécessité.

Pendant ce temps, M. Hahavir Tyagi, ministre indien des Réfugiés, a présenté sa démission afin de protester contre l'approbation par le gouvernement intérimaire de M. Manda, de l'accord de Tachkent. Le gouvernement indien s'est réuni de nouveau, hier après-midi, afin d'examiner les mesures à prendre pour l'application de l'accord indo-pakistanais.

USA : 6 Etats du Sud contestent devant la Cour Suprême la loi fédérale sur le vote des Noirs

WASHINGTON. (PA) — Six Etats du sud contestent aujourd'hui, devant la cour suprême des Etats-Unis, la valeur constitutionnelle de la loi sur le droit de vote entrée en vigueur en 1965.

Les six Etats soutiennent que cette loi, grâce à laquelle 250,000 Noirs ont pu s'inscrire sur les listes électorales dans sept Etats du sud, constitue une ingérence abusive et déloyale du pouvoir fédéral.

Le point en litige est de savoir si le gouvernement fédéral dispose de l'autorité constitutionnelle nécessaire pour abolir les tests prévus pour établir si le votant a les qualifications et l'instruction (literacy) nécessaires à l'exercice de son droit. On sait que ces tests étaient obligatoires dans certains Etats avant l'entrée en vigueur de la loi.

Les Etats qui contestent la validité de la loi sont la Caroline du Sud, l'Alabama, la Louisiane, le Mississipi, la Georgie et la Virginie. La Caroline du Nord — également touchée par la loi — ne s'associe pas à cette cause.

C'est l'Attorney-General, M. Nicolas Katzenbach qui défend la constitutionalité de la loi, laquelle n'est en vigueur que depuis cinq mois.

Il s'agit de sa première intervention en Cour suprême depuis son accession, l'an dernier, au poste de première autorité juridique du gouvernement. Des avocats du New Jersey et du Massachusetts défendent la thèse du gouvernement.

La Rhodésie continue à recevoir du pétrole de source mystérieuse

SALISBURY. (Reuter, AFM) — M. Ian Smith, premier ministre de Rhodésie, a assuré aujourd'hui ses concitoyens que, malgré l'embargo, son pays continuait à recevoir du pétrole par des sources mystérieuses.

"Je ne suis pas prêt à vous dire d'où il vient, ni en quelle quantité, a-t-il affirmé, mais du pétrole est arrivé en Rhodésie depuis l'embargo, et ilcontinue d'arriver".

D'autre part, le premier ministre rhodésien a affirmé, au cours d'une interview télévisée, qu'il était prêt à engager des négociations avec la Grande-Bretagne à "tout moment". Mais, a-t-il précisé, si M. Harold Wilson entendait au préalable "mettre la Rhodésie à genoux", le premier ministre britannique serait dans la tombe avant que ce jour n'arrive.

Par ailleurs, deux des trois députés britanniques qui ont expulsés par le gouvernement rhodésien ont affirmé à leur arrivée à Londres que le régime rebelle d'Ian Smith commence à faiblir sous le poids des sanctions économiques décrétées par la Grande-Bretagne.

Pas de dévaluation

M. Smith a également démenti qu'une dévaluation de la livre hodésienne soit en préparation, et il a déclaré que les nouvelles sanctions annoncées à la récente conférence du Commonwealth n'atteindraient guère plus la Rhodésie que les sanctions déjà en cour.

Concernant d'éventuelles négociations avec Londres, M. Smith a indiqué que le niveau auquel se dérouleraient de tels pourparlers importait peu, mais il a souligné en revanche qu'il était hors de qeustion que la Rhodésie abandonne son indépendance: "Nous sommes une nation indépendante, et je ne vois pas, maintenant, comment on pourrait défaire cela".

La "tricontinentale" se termine par un appel révolutionnaire de Castro

LA HAVANE. (Reuter) — Cuba est prêt à envoyer des volontaires au Vietnam, au Laos, au Cambodge, et partout ailleurs dans le monde où la cause révolutionnaire a besoin d'eux, a déclaré samedi soir Fidel Castro.

Il a en même temps demandé à tous les peuples de l'Amérique latine d'entrer en révolution.

Fidel Castro prenait la parole à la session de clôture de la première conférence de solidarité des peuples d'Asie, d'Afrique et d'Amérique latine.

"Pour les Cubains, la guerre contre l'impérialisme se fait sur toute la terre", a-t-il déclaré. "Des milliers et des milliers de Cubains ont exprimé leur désir de se rendre partout où on a besoin d'eux dans des révolutions". Au sujet de l'Amérique latine, Castro a dit : "Nous devons avoir une stratégie commune dans cette partie du monde. "Les impérialistes américains n'auront pas à faire face au peuple de St-Domingue, du Guatémala, du Vénézuéla, de la Colombie ou du Pérou, mais à tous ces peuples à la fois. De plus, les Américains doivent faire face aux peuples opprimés du Brésil, de la Bolivie, de l'Equateur et de l'Argentine".

Castro a déclaré que les coups d'état effectués dernièrement en Afrique, — au Congo, en République centrafricaine et au Nigéria, — prouvent les efforts désespérés des impérialistes qui veulent renforcer leurs positions dans cette partie du monde.

Guévara : l'énigme ravivée

Le dictateur cubain a parlé de Ernesto Che Guévara, disparu il y a un an. Castro a dit que quelques révolutionnaires cubains savent où il est, et ce qu'il a fait depuis sa disparition. "Naturellement, les impérialistes aimeraient savoir n'a pas convoqué de conférence de presse pour décrire ses activités".

La conférence s'est terminée pour la Chine par une victoire tactique sur la Russie, en dépit de la présence à La Havane d'une forte majorité pro-Moscou. La deuxième conférence des trois continents aura lieu au Caire en 1968, où l'on décidera du siège définitif de l'organisation qui, en attendant, est instalé à Cuba.

Téléphoto PA

Des volontaires au Vietnam

Le premier ministre cubain, Fidel Castro, prenait la parole samedi, à La Havane, à la séance de clôture de la conférence tricontinentale de solidarité des peuples d'Asie, d'Afrique et d'Amérique latine, pour déclarer que Cuba est prêt à envoyer des volontaires au Vietnam, au Laos, au Cambodge et en Amérique latine, ainsi que partout ailleurs dans le monde, pour aider les peuples opprimés à se libérer.

Rio, à moitié dévasté par les pluies torrentielles, retourne péniblement à la vie normale

RIO DE JANEIRO. (AFP, Reuter, UPI) — Les dégâts causés à Rio de Janeiro par les pluies torrentielles de la semaine dernière s'élèvent à $25 millions, selon une première estimation officielle publiée hier par le secrétaire aux Finances de l'Etat de Guanabara.

Selon les mêmes estimations, au moins 350 personnes ont perdu la vie tandis que des milliers d'autres sont sans abri. Le gouverneur de l'Etat, qui a survolé en hélicoptère les secteurs dévastés, a déclaré que les deux-tiers de la ville de Rio étaient détruits, et que la reconstruction ne sera possible qu'avec une aide de l'extérieur.

Sur la colline de Santa Teresa, au centre de Rio, quartier le plus touché par la catastrophe, des éboulements continuaient, hier, de se produire et les ingénieurs estiment qu'il faudra encore au moins 10 jours pour déblayer les décombres.

Les services météorologiques annoncent toutefois du beau temps pour les prochaines 24 heures dans les Etats de Rio et de Guanabara.

Grèce : 4 survivants dans la catastrophe de l'avion américain

Par ailleurs, on indique qu'on a retrouvé 4 survivants de l'avion militaire américain qui s'est écrasé jeudi, le 13 janvier sur le mont Helmos, en Grèce, à la suite du mauvais temps. Il y avait 10 personnes à bord. Neuf personnes étaient de nationalité américaine, la dixième étant italienne. Les 4 survivants ont été pris à bord d'un hélicoptère et transportés dans un hôpital. Leur état, bien que sérieux, ne mettrait pas leur vie en danger.

Cent trente-deux réfugiés haïtiens sont rescapés

Une frégate de la "Royal Navy" a d'autre part porté secours à 132 réfugiés haïtiens, dont 26 femmes, échoués sur l'île désertique de Bonavista, au sud-est des Bahamas. Venant de Haïti, les réfugiés avaient parcouru près de 300 milles à bord d'un bateau de pêche de 35 pieds de long. Ils étaient bloqués depuis 3 jours dans l'île, où leur embarcation s'était échouée.

Alerte sur les pentes de l'Etna

Enfin, une énorme coulée de lave descend depuis hier soir le long du flanc oriental de l'Etna. Cette coulée a formé en quelques heures un fleuve de feu d'une longueur d'un mille. Les villages accrochés aux pentes du volcan sont de nouveau en alert e àla suite d'une éruption qui s'est produite il y a 4 jours et qui continue d'être suivie de violentes explosions.

Des pluies meurtrières

Une marche en mémoire d'un Noir assassiné tourne presque en émeute

HATTIESBURG, Mississippi (PA, UPI, AFP) — Une marche funèbre en hommage à un militant du mouvement des droits civiques, assassiné quand une bombe incendiaire a été lancée dans sa maison, s'est transformée en sérieux accrochage, samedi, au moment de l'arrestation de l'un des marcheurs.

Cet incident, qui a failli déclencher une violente émeute, a finalement été atténué par un des dirigeants du mouvement des droits civiques, Charles Evers, qui a réussi à calmer les manifestants.

L'accrochage s'est produit quand deux policiers ont pénétré dans les rangs des quelque 500 marcheurs, pour en extraire un Noir qu'ils prétendaient ivre.

La marche funèbre se déroulait au coeur de la ville de Hattiesburg peu avant les funérailles de Vernon Dahmer, 58 ans, ancien président d'une succursale de l'Association nationale pour l'avancement des gens de couleur.

Evers, dont le frère Medgar Evers a été tué à Jackson en 1963, a dit à la foule que Dahmer n'était coupable que d'avoir essayé d'aider les siens.

"J'espère que le jour viendra où le Ku Klux Klan se rendra compte que nous, les Noirs, n'avons plus peur", a dit Evers. "Chaque fois que vous tuerez l'un des nôtres, nous serons 10,000 pour marcher contre vous."

Par rapport aux incidents qui ont marqué la marche funéraire, les obsèques se sont déroulées dans le calme et le recueillement, dans une petite église à quelque cinq milles de Hattiesburg. Plusieurs Blancs étaient parmi les 1,000 personnes qui ont assisté aux funérailles.

Pendant ce temps, à Tuskegee en Alabama, environ 180 étudiants noirs ont manifesté dans le calme au pied du monument aux soldats confédérés, au centre de la ville. Par contre hier dans la même ville des Noirs ont lancé pierres et bouteilles dans les vitrines de plusieurs magasins. Les actes de violence ont éclaté quand un jeune Noir a été arrêté, à la suite d'une altercation avec un pharmacien blanc.

Par ailleurs à Atlanta en Georgie, l'effervescence se poursuit à la suite du refus de faire prêter serment à un nouveau membre de la législature, Julian Bond, 26 ans, qui s'est prononcé contre la politique du gouvernement américain au Vietnam.

Environ mille marcheurs ont assisté à un ralliement réclamant la prestation du serment de Bond. Pendant l'allocution du Dr Martin Luther King, une cinquantaine de manifestants ont soudainement attaqué des policiers qu'ils ont frappés à coups de hampes de pancartes, de sacs à main et de parapluies.

Le cas de Bond sera entendu par trois juges qui ont été saisis de l'affaire.

4 millions de disparus aux Etats-Unis en 1965

NEW YORK. (AFP) — Quatre millions de personnes ont disparu aux Etats-Unis au cours de l'année 1965, révèle une enquête effectuée par la "Tracers Company", firme chargée de retrouver les personnes portées manquantes. Selon cette enquête, la plupart d'entre elles ont quitté leur domicile pour éviter pressions ou obligations tandis qu'un grand nombre de ces "disparus" ignorent même qu'ils sont recherchés. Par contre, un infime pourcentage de personnes se sont évanouies dans la nature parce qu'elles étaient recherchées par la police.

La catégorie la plus importante est constituée par les héritiers et porteurs de rentes et d'obligations qui ignorent leur bonne fortune (près d'un million).

Le mystère se dissipe autour de l'affaire Ben Barka

PARIS. (AFP) — Le mystère qui entourait les circonstances de l'enlèvement du leader marocain, Mehdi Ben Barka, se dissipe, et l'affaire prend, au fur et à mesure des aveux ou révélations, une ampleur toujours plus considérable, cependant que les noms de plusieurs hauts fonctionnaires français sont cités par les hommes qui ont directement ou indirectement, participé à l'enlèvement.

Il apparait, en effet, au stade actuel de l'affaire : que Mehdi Ben Barka est mort assassiné. Depuis samedi on en a la quasi certitude. Après avoir été enlevé et conduit à Fontenay-le-Vicomte (banlieue parisienne), dans la villa du turand Georges Boucheseiche, M. Ben Barka, devait, un peu plus tard, être transporté inerte dans une autre localité de banlieue, à Ormoy, chez Antoine Lopez, chef d'escale à l'aérodrome d'Orly et informateur des services de police, actuellement en prison. Le leader de l'opposition marocaine aurait été amené dans la cave de la maison de Lopez. Nulle trace du corps n'a toutefois été trouvée jusqu'à présent.

Dès le mois de mai 1965,, les services français de renseignements avaient été mis au courant d'un projet d'enlèvement de M. Ben Barka. C'est du moins Lopez qui l'a affirmé au cours d'un de ses interrogatoires.

Le commandant Marcel Leroy, dit Finville, chef des services au S.D.E.C.E. (Service français de contre-espionnage), a reconnu, de son côté, au cours de sa déposition devant le juge d'instruction, que, le 8 octobre, Lopez l'avait informé qu'un traquenard, à l'origine duquel se trouvaient des personnalités marocaines, se préparait contre M. Ben Barka. M. Finville aurait alors demandé à Lopez de ne plus s'occuper de cette affaire et de rompre avec les personnages douteux qui l'avaient mis au courant de la trame qui se tissait.

Lopez ne tint pas compte de cet ordre. Il apprend ainsi que, le 29 octobre, M. Ben Barka — quittant Genève où il vit en exil — doit venir à Paris pour s'entretenir d'un film que doivent réaliser le cinéaste Georges Franju et le journaliste Jacques Bernier. Il demande à ses "amis", les policiers Souchon et Voitot, un service: assurer, dit-il, la protection de M. Ben Barka, et faciliter un entretien que doit avoir le leader de l'opposition avec des personnalités marocaines.

Les deux policiers acceptent, à condition d'être "couverts" par leurs chefs.

Le policier Souchon (actuellement arrêté, ainsi que Voitot) devait déclarer au juge : "J'ai d'ailleurs eu le "feu vert", c'est-à-dire l'autorisation pour cette opération, à la suite d'un coup de téléphone émanant de M. Aubert, chef du cabinet du ministre de l'Intérieur. M. Aubert a démenti avoir jamais téléphoné à Souchon.

Il a été d'ailleurs établi que la voix du correspondant n'était pas celle de M. Aubert.

Des auditions du juge Zollinger, chargé de l'enquête, il apparait maintenant que, dès le 3 novembre, un certain nombre de personnalités, dont MM. Caille, commissaire divisionnaire aux reneeignements généraux, Simbille, sous-directeur de la police judiciaire, Max Fernet, directeur du même service, étaient au courant du rôle joué par les policiers Souchon et Voitot dans l'affaire. De même M. Odard, chef du cabinet du directeur de la Sûreté nationale avait été informé, le 2 novembre, par le commandant Leroy, dit Finville, sur ordre du général Paul Jacquier, directeur de la S.D.D.C.E.

Devant l'ampleur des révélations faites par les personnes interrogées, le bruit a couru que M. Finville, chef adjoint du S.D.E.C.E., serait suspendu jusqu'à ce que soit établi son rôle exact dans l'enlèvement de M. Ben Barka.

À LA TV

2 | CBFT Montréal
3 | WCAX Burlington
4 | CFCM Québec
5 | WPTZ Plattsburg
6 | CBMT Montréal
7 | CHLT Sherbrooke
8 | CJOH Ottawa
10 | CFTM Montréal
12 | CFCF Montréal
13 | CKTM Trois-Rivières

★—COULEUR

CE SOIR

4:00
2,7,13—Bobino
3—Secret Storm
4—Capitaine Bonhomme
5—General Hospital
6—The Bonnie Prudden Show
8,13—Cartoons
10—Dessins animés
12—Surprise Party

4:30
2,7,13—La boîte à surprise
3—Early Show
5—Where The Action Is
6—Razzle Dazzle
8,13—Mickey Mouse Club
10—Zoo du capitaine Bonhomme
12—The Mickey Mouse Club

5:00
2,13—Les enquêtes Jobidon
4—Télé-Popeye
5—Beany & Cecil
6—Passport to Adventure
7—Un coin du Paradis
8,13—Thunderbirds
12—Secret Squirel

5:30
2—Atome et galaxies
4—Furie
5—Adventure Club
6—Music Hop
7—Aventure d'outre-mer
8,13—Voyage to the Bottom of the Sea
10—Les Hommes volants
12—The Flinstones
13—Popeye

6:00
2—Jeunesse oblige
3—World of Sports
4—Télé-Québec
5—Len Cane Sports
6—The Addams Family
7—Amusons-nous
10—Télé-Métro
12—Camp Runamuck
13—Sortie des artistes

6:10
3—Weatherwise
5—News

6:15
3—News
12—Channel 12 stakes

6:25
5—Weather

6:30
2—Téléjournal
3,12—News
5—Huntley-Brinkley Report
6—Across Canada
7—Télé-Bulletin
8,13—Dear Charlotte
12—Pulse
13—Nouvelles — Sports

6:45
4—Nouvelles
7—Nouvelles sportives
8,13—News-Weather

6:50
10—Sports-images

7:00
2,7—Aujourd'hui
3—Wyatt Earp
4—Ça bat 4 as
5—Addams Family
6—CBC Evening News
7—Jeunesse d'aujourd'hui
8,13—Andy Williams Show
10—Dernière heure
12—Gidget
13—Perry Mason

7:15
10—Ciné-Roman

7:30
3—To Tell the Truth
4,10—Hong Kong
5—Honey West
6—Don Messer's Jubilee
12—Canadian Talent Showcase

8:00
2,7,13—Les Belles Histoires des Pays d'en Haut
3—I've Got a Secret
5—John Forsythe
6—The Fugitive
8,12,13—Bewitched

8:30
2,7,13—Face à la musique
★ 3—The Lucy Show
4,10—Ma Sorcière Bien-Aimée
★ 5—Dr Kildare
8,12,13—The Andy Griffith Show

9:00
2,7,13—Bras dessus, bras dessous
★ 3—Andy Griffith
4,10—Grand Prix musical
★ 5—Kraft Music Hall
6—Show of the Week
8,12,13—Country Music Hall

9:30
2,7,13—Entre ciel et terre
★ 3—Hazel
4,10—Alors raconte
8,12,13—Take a Chance

10:00
3—Hollywood Talent Scouts
4,10—Relevez les manchettes
★ 5—Run for your Life
6—The Sixties
8,12,13—The Big Valley

10:30
2,7,13—Caméra 66
4—Détective international
6—Metroscope
10—Tirez sur l'invité

10:45
10—En première page

11:00
2,7,13—Téléjournal
3—News
4—Nouvelles
5—News
6—News
8,12,13—News
10—La ronde des sports

11:15
2,7,13—Supplément régional
4—Heure exquise
5—Weather
6—Viewpoint
8,13—News Weather Sports
10—Cinéma
12—Pulse

11:20
3—Weather
5—Sports

11:30
2—Cinéma —
3—The Saint
★ 5—The Tonight Show
6—Sports Final
13—Cinéma

11:35
6—Science Fiction Theatre
8,13—Milk & Honey
12—Pierre Berton Show

12:00
8,13—The Human Jungle
12—A communiquer

DEMAIN MATIN

8:15
10—Bien l'Bonjour

8:30
7—Pipe de Plâtre
8,13—Romper Room
12—Cofee Break

9:00
3—Romper Room
5—Jack La Lanne Show
7—Cinéma du matin
8,13—Something to thing about
10—36 - 24 - 36
12—The Liberal Arts
13—Mire et musique

9:15
3,13—School Telecasts
10—Télé-Bonbon

9:30
3—TV School
5—Donna Reed
8,13—The James Beard Show
10—Toast et café
12—Romper Room
13—Première livraison

10:00
2—Musique
3—I love Lucy
★ 5—Eye Guess
6—Canadian School
8,13—A M Show 2
12—Ed Allen Time

10:30
3—The McCoys
5—Concentration
6—Friendly Giant
7—Télévision scolaire
8,13—Mr and Mrs
10—Ciné-matin
12—Cafe Montreal

10:45
6—Chez Hélène

11:00
2—Télévision scolaire
3—Andy of Mayberry
4—Mire et Musique
★ 5—Morning Star
6—Butternut Square
7—Au café des artistes
8,13—TV Bingo
12—The James Beard Show

11:30
2—Long métrage
3—Dick Van Dyke
★ 5—Paradise Bay
6—Across Canada
7—Kiki
8,13—Dodo et Hercules and Kids is People
12—Mr and Mrs
13—La poulette grise

DEMAIN APRÈS-MIDI

12:00
3—Love of Life
4—Dessins animés
★ 5—Jeopardy
6—Calendar
7—TV Roman
10—Première édition
12—Lunchtime Little Theatre
13—Maluron

12:15
4—Nouvelles - Météo - Sports
8,13—News & Picture Page
10—Ciné-midi
13—Nouvelles - Météo - Sport

12:30
3,6—Search for Tomorrow
4—De tout de tous
★ 5—Let's Play Post Office
7—Première édition
8,12,13—Abracadabra
13—Actualités

12:45
3,6—Guiding Light
7—Météo - Sport
12—Dear Charlotte
13—Télé-matinée

12:55
5—Day Report
2—Téléjournal

1:00
2—Téléjournal
3—One O'Clock Weather — Across the Fence
4—Palmarès
5—News — On the Local Scene
6—Calendar
7—Place pour tous
8,13—Movie Matinee
12—Channel 12 Theatre

1:05
2—Long métrage

1:15
3—Mixing Bowl

1:30
3,6—As the World Turns
4—TV Bingo
5—Ben Casey
13—Les plus beaux films

2:00
3,6—Password
4—Féminité
7—Premier appel
10—Super-Bingo

2:30
3—Houseparty
2,7—Ouverture de la Session fédérale
4—La Sieste
5—The Doctors
6—The Opening of Parliament
7—Coeur circuit
8,12,13—People in Conflict
10—L'Eternel Amour

2:45
7—Propos Féminins

3:00
2,7,13—Femme d'aujourd'hui
5—Another World
8,12,13—Fractured Phrases
10—Bon après-midi

3:30
3—Edge of Night
★ 5—You Don't Say
6—Take Thirty
8,12,13—It's your move

3:45
2,7—Film

4:00
2,7,13—Bobino
3—Secret Storm
4—Capitaine Bonhomme
5—General Hospital
6—The Bonnie Prudden Show
8,13—Cartoons
8,13—Mickey Mouse Club
10—Dessins animés
12—Surprise Party

4:30
2,7,13—La boite à Surprise
3—The Early Show
5—Where the Action Is
6—Razzle Dazzle
10—Zoo du Capitaine Bonhomme
12—The Mickey Mouse Club

5:00
2,13—Bob Morane
4—Tele-popeye
5—Casper Cartoons
6—Passport to Adventure
7—Dernier des Mohicans
8,13—Mr. Roberts
12—Family Theatre

5:30
2—Ti-Jean Caribou
4—Guignole et Barbarin
5—Adventure Club
6—Music Hop
7—L'épée de Florence
10—Dernier recours

radio télévision

OLIVIER MARCHAND

IL ne pouvait pas ne pas être émouvant de voir cette "Heure du concert" consacrée à Claude Champagne, réalisée il y a deux ans et reprise, jeudi dernier. "Altitude" sonnait comme un requiem. La "Suite canadienne" et la "Symphonie gaspésienne" avait aussi des résonances d'adieu.

La télévision a montré ainsi qu'elle peut déjà, dans une large mesure, préserver, conserver, perpétuer. L'hommage à Claude Champagne forme un documentaire précis, correct. Henri Bergeron nous a dit, en introduction, que rien n'avait été retouché. Jusqu'à l'interview entre Claude Champagne et Jean Vallerand qui avait été conduite de telle façon que le compositeur se présentait très fidèlement.

La qualité technique de l'émission était acceptable. Le téléspectateur peut se montrer indulgent sur ce point, dans de tels cas.

Ce qui frappe chez Claude Champagne, c'est sa simplicité, son respect des choses et aussi cette ténacité qui lui a permis de se lancer dans la composition musicale en autodidacte et de profiter, au maximum, le temps venu, d'un long séjour en Europe.

●

LA société RCA (Radio Corporation of America) est en bonne voie d'acquérir la grande maison d'édition américaine Random House. Cette nouvelle mérite d'être soulignée car elle marque, de façon très significative, l'intégration de secteurs dont l'évolution s'est faite jusqu'ici de manière parfaitement distincte. Le président de RCA, M. David Sarnoff, l'a bien dit : "Cette fusion indique le sens de l'évolution des industries de communication et représente un progrès en unissant le plus ancien et le plus nouveau des arts de grande communication." L'édition et l'industrie électronique sont des alliés naturels, a affirmé, pour sa part, M. Bennett Cerf, président de Random House.

●

LES cérémonies d'ouverture du Parlement, à Ottawa, demain, seront radio-télédiffusées par Radio-Canada, à partir de 2 h. 30 de l'après-midi. Les annonceurs et commentateurs seront Raymond Lebrun, Diane Giguère, Jean-Marc Poliquin et Claude-Jean Devirieux.

●

INTERESSANTE nouvelle : Radio-Canada a décidé de présenter de nouveau "Les six ans de Vatican II", le grand reportage télévisé sur le Concile. L'émission passera dimanche prochain de 4 h. à 5 h. 30.

choix d'émissions

9.00 (CBF) — **Concours national de Radio-Canada** — en provenance de Halifax; direction Wilfrid Pelletier; Philippe Gaudet, pianiste; Alban Gallant, clarinettiste; Gregory Barban, pianiste.

9.30 (canal 10) — **Alors raconte** — nouvelle série sous-titrée "Gags avec gogo", avec Paul Berval, Gilles Latulippe, Paul Desmarteaux, Marthe Choquette et Roger Joubert.

10.30 (canal 10) — **Tirez sur l'invité** — avec Jean Lajeunesse.

11.02 (CBF) — **Les chefs-d'oeuvre de la musique** — oeuvres de Stravinsky : "Le sacre du printemps" et le concerto "Ebony" avec Woody Herman.

MARDI

11.30 (canal 2) — **"Sahara d'hier et d'aujourd'hui"** — documentaire de Pierre Gout.

les films à la télévision

NOTE : Les postes émetteurs se réservent le droit de modifier leurs horaires sans avis préalable.

10.30 a.m. — Canal 10 : "Bombes sur Hong-Kong" (Américain, 1945). Drame de guerre avec Denis Morgan et Dane Clark. — Durant la dernière guerre, un jeune aviateur retrouve sa foi en Dieu.

11.30 a.m. — Canal 2 : "Brahma taureau sauvage" (Américain, 1948). Western avec Sonny Tufts et Barbara Brittan. — Un taureau sauvage cause de nombreuses difficultés à son propriétaire.

12.15 p.m. — Canal 10 : "Un grand amour de Beethoven" (Français, 1937). Film biographique avec Harry Baur et Jean-Louis Barrault. — La douloureuse expérience sentimentale du célèbre compositeur.

1.00 p.m. — Canal 12 : "Caged" (1950) avec Eleanor Parker. — Une jeune fille innocente d'un vol à main armée est envoyée au pénitencier et devient cynique.

1.05 p.m. — Canal 2 : "Conduite à gauche" (Français, 1961). Etude de moeurs avec Marcel Amont et Dany Robin. — Sa femme étant gravement blessée, un jeune mari revit en pensée sa vie conjugale.

11.10 p.m. — Canal 10: "Le bout de la route" (Français, 1948). Drame avec José Lucciaoni et Mona Dol. — Abandonné par sa femme, un homme fuit le plus loin possible.

11.30 p.m. — Canal 2 : "Angelito Amiral" (Espagnol, 1962). Mélodrame avec Angelito Gomez et Sun de Sander. — Film qui tend à servir le talent d'un jeune chanteur, émule de Joselito.

11.35 p.m. — Canal 6: "The mermaids of Tiburon" (Américain, 1962) avec Diane Webber et Timothy Carey. — Alors qu'il plonge pour trouver des perles, le directeur du Marineland, en Californie, aperçoit une sirène : il la suit et est témoin de choses étranges.

10.30 a.m. (mardi) — Canal 10 : "L'impeccable Henri" (Français, 1948). Comédie avec Claude Dauphin et Marcelle Derrien. — Un garçon honnête accepte un emploi quelque peu louche.

11.30 a.m. — Canal 2 : "Sahara d'aujourd'hui" (Français, 1957). Les efforts des hommes pour survivre dans une nature aride puis pour s'en rendre maitres.

12.15 p.m. — Canal 10: "Le mystère de la péniche" (Américain, 1939). Comédie policière avec Joan Bennett et Adolphe Menjou. — Un jeune reporter et une exentraineuse sont mêlés à une affaire criminelle.

1.00 p.m. — Canal 12 : "The stars look down" (1939) Michael Redgrave et Margaret Lockwood. — Dans une ville minière, le propriétaire d'une mine oblige ses hommes à travailler dans une galerie dangereuse.

1.05 p.m. — Canal 2 : "La pointe courte" (Français, 1956). Drame avec Sylva Montfort et Philippe Noiret. — En vacances au hameau de la Pointe Courte, deux époux repensent leur amour.

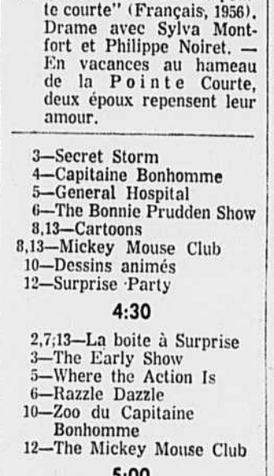

Regroupement à Radio-Canada

M. Jean-Jules Trudeau, à gauche, et M. Herbert Steinhouse, seront respectivement directeur et directeur adjoint des Affaires divisionnaires et des Services communs de programmes de la Division du Québec, à la Société Radio-Canada. Ces nominations font suite à un regroupement récent de divers services. En effet, les Affaires divisionnaires groupent tout ce qui a trait aux relations extérieures : relations avec l'étranger, relations avec l'auditoire, avec les postes affiliés, services de presse et de publicité; les Services communs de programmes réunissent le service de l'acceptation commerciale, le service des textes, le service des annonceurs, le bureau d'audition, l'office de linguistique, la bibliothèque, la discothèque, la musicothèque, etc.

RADIO AM

CKAC 730 ● CBF 690 ● CBM 940 ● CFCF 600 ● CJAD 800 ● CKVL 850 ● CKGM 980 CJMS 1280 ● CFMB 1410 ● CKLM 1570 CKGM 980 ● CHRS 1090 ● CFOX 1470

4.00
CKAC—Nouv. Rendez-vous
CBF—Radio journal. Les Petits bonheurs.
CBM — New — Lift Up Your Hearts
CFCF—P.M.
CKVL—Club 850
CKLM—Gardez la droite
CHRS—Special blue jeans

4.10
CBM—Tempo

4.25
CJMS—Editorial

4:30
CKAC—Au fil de l'actualité
CBF—Ad Lib
CJMS—Nouv.
CFBM—News, Flight 1410

4.35
CKAC—Rendez-vous
CBF—L'amour quotidien

4,55
CBM—Assignment
CJAD—Stock Quotations
CKVL—Nouv.
CFMB—News
CKLM—Nouv.

5:00
CKAC—Nouv. — Fin d'après-midi
CBF—Radiojournal. Present
CBM—News Canadian Roundup
CKVL—Route 850
CJMS—Nouv. — Hit Parade américain
CFMB—Flight 1410
CKLM—Gardez la droite
CKGM—Rush Hour

5:10
CBM—Tempo
CJAD—Wheather

5.25
CKVL—Skirama
CJMS—L'envers de la médaille

5:30
CKAC—Au fil de l'actualité
CBF—Présent
CBM—News — Tempo
CJAD — News, sports
CKVL—Club 850
CJMS—Nouv.
CFMB—Back to the Bible
CKLM—Opinions de Jean-Louis Gagnon, Gardez la droite
CKGM—Red Storey

5:45
CKAC—Fin d'après-midi
CBM—Business Barometer
CJAD—What's the Score on Football
CKVL—Nouv.
CFMB—News
CKLM—Nouv.

6:00
CKAC—Nouvelles canadiennes et internationales
CBF—Radiojournal
CBM—News
CJAD—World Today
CKVL—Route 850
CJMS—Nouv.
CFMB—Italian Progarmme
CKLM—Editorial sportif
CKGM—News

6:10
CKAC—Tribune libre
CJAD—Leslie Roberts
CKVL—Programme Dow
CKLM—Entrefilet

6:15
CKAC—Bourse - Météo — Sports
CBF—Commentaires
CBM—On Parliament Hill
CKVL—Route 850
CJMS—Editorial
CKLM—Conditions du ski

6:20
CBF—Nouvelles locales
CBM—Today's Editorial
CJAD—Don Chevrier
CJMS—Club des Loisirs
CKCM—Mike Stephens Show

6:25
CKAC—Editorial sportif
CBF—Nouvelles sportives
CBM—Sports Commentary
CKVL—Sports
CFMB—La Notizie Dello Sports

6:30
CKAC—Bon appétit Messieurs, Dames
CBF—Sous le signe du lion
CBM—Women's World of Sports
CJAD—Paul Reid Show
CKVL—Route 850
CJMS—Nouv.
CFMB—Letter della Fortuna
CKLM—Nouv. Sport amateur
CFOX—Editorial

6:45
CKAC—Hier et aujourd'hui
CBF—Un homme vous écoute
CBM—Let's Travel
CKVL—Nouv.
CKLM—Bonne soirée

7:00
CKAC—Chapelet
CBF—Radiojournal, pousse-café
CBM—Who Will Come with Me ?
CFCF—Like young
CKVL—Jeunesse 65
CJMS—Nouv.
CFMB—Italian programme
CFOX—George Ferguson

7:15
CKAC—Evénements sociaux
CBM—Rod and Charles
CJMS—Club des Loisirs
CFMB—News

7:30
CBF—Le Marchand de sable
CBM—R.P.M.
CKVL—Sport Jeunesse 65
CJMS—Nouv.
CFMB—Italian Programme

7:45
CKAC—Musicale
CBF—Radio transistor

7:50
CKAC—Témoignages
CKVL—Radio Gazette

8:00
CKAC—As Time Goes By
CKVL—Jeunesse '65
CJMS—Nouv., Club des Loisirs
CFMB—Italian news

8:15
CJMS—Capsule d'optimisme

8:30
CKVL—Jeunesse '65
CJMS—Nouv.
CFMB—German Program

8;50
CKVL—News
CFMB—News

9:00
CKAC—Nouvelles, Facile à trouver
CBF—Concours national de Radio-Canada
CBM—Country Magazine
CKVL—Jeunesse '65
CJMS—Nouv.—Echos du Québec
CFMB—Greek Program
CKGM—Pat Burns

9:10
CJMS—Editorial

9:30
CBF—La Revue des arts et des lettres
CKVL—Jeunesse '65

9:55
CJAD—Race Report
CKVL—Nouv.
CFMB—News

10:00
CKAC—Nouvelles. Du soir au matin
CBF—Nouv.
CBM—News
CFCF—Like Young
CJAD—Portals of Prayer
CKVL—Nouv. Jeunesse '65
CJMS—Nouv.—Echos du Québec
CFMB—Polish Program

10:15
CBF—Commentaires
CBM—Today's Editorial

10:22
CBF—Nouv. sportives

10:30
CBF—Bach à Brel
CBM—The Best of Ideas
CKVL—Sports — Jeunesse '65
CJMS—Sport
CFMB—Jewish Program

10;45
CJAD—Race Report
CKVL—Prière du soir
CJMS—Sport
CKLM—Nouv.

11:00
CKAC—Nouvelles — Sports
CBF—Radio-Journal—Chefs d'oeuvre de la musique
CBM—Monday Concert
CFCF—News
CJAD—The World Today
CKVL—Jeunesse '65
CKLM—Jeunesse '65
CJMS—Nouv., Dame de coeur
CFMB—Leçon de français
CKLM—Bulletin sportif

11:15
CKAC—Du soir au matin
CFCF—Big Bands
CJAD—Sports Leslie Roberts
CFMB—Soirée Musicale

11:25
CKAC—Exacta
CJAD—Dave Patrick Show
CKVL—Sports

11:30
CKAC—Du soir au matin
CJAD—Dave Patrick Show
CKVL—Sports Jeunesse '65
CFMB—News
CKLM—Nouv.

12.00 — MINUIT
CKAC—Nouv. Du soir au matin
CBF—Nouv. — Recueillement, Rendez-vous de minuit
CBM—News. Concert cameos
CFCF—Bridge to Dreamland
CKVL—Nouv. "Les Nuits de Montréal"
CJMS—Nouv. Jusqu'à l'aube
CFMB—Musique continentale
CKLM—Je suis seule, ce soir
CKGM—H. K. Bassior

12:30
CKVL—Voices you know

12:55
CFMB—News

1:00
CKAC—Nouv. Fin des émissions
CBF—Fin des émissions et musique légère.
CFCF—News
CFMB—Sign off

DEMAIN MATIN

6:00
CKAC—Nouvelles — Journal du matin — Credo
CBF—Radio-Journal — A la bonne heure
CBM—News Concert time
CJAD—Bill Roberts Show
CKVL—Nouv. — Prière du matin
CJMS—Nouv.
CFMB—Continental Breakfast time
CKLM—Coallier-matin
CFOX—Gord Sinclair

6:15
CKAC—Journal du matin
CKVL—Ca bolm
CJMS—Insolence d'un téléphone
CFMB—News

6:25
CKVL—Ca boum

6:30
CKAC—Nouvelles Journal du matin Giguère Express
CBF—A la bonne heure
CBM—News concert time
CFCF—A.M.
CJMS—Nouv.
CFMB—The World Tomorrow
CKLM—Nouv. Coallier-matin

6:45
CKLM—Nouv. Coallier-matin
CBM—Plain Talk
CKVL—Nouv.
CJMS—Editorial
CKLM—Nouv.

7:00
CKAC—Nouv. — Giguère Express
CBF—Radio-Jour. A la bonne heure
CBM—News, Shop Talk
CJAD—Montreal Today Sports
CKVL—Ca boum
CJMS—Nouv.
CFMB—News, Continental Breakfast Time
CKLM—Coallier-matin
CFOX—Editorial

7:10
CBM—Concert Time
CJAD—Helicopter Traffic

7:15
CJAD—Sports
CJMS—Insolences d'un téléphone
CFMB—News
CKLM—Nouv.

7:25
CKAC—Matin-Sports
CBF—Prière
CBM—Weather
CJAD—Ski Report
CKVL—Les sports
CJMS—Ti-Bi & Ti-Wi
CKLM—Coallier-matin

7:30
CKAC—Nouv. — Giguère Express
CBF—Radio-Journal
CBM—News, Concert time
CJAD—Weather
CKVL—Ça boum
CJMS—Nouv.
CFMB—News, Continental Breakfast
CKLM—Nouv. Coallier-matin
CHRS—Gueule de bois

7:40
CBM—Concert Time
CJAD—Don Chevrier

7:45
CKAC—Le quart d'heure de l'Oratoire
CBF—A la bonne heure
CKVL—Nouv.
CJMS—Editorial
CFMB—News
CKLM—Nouv.

7:58
CBF—Nouv. sportives
CBM—Town Talk

8:00
CKAC—Nouvelles
CBF—Chez Miville
CBM—News
CJAD—The World Today
CKVL—Ça boum
CJMS—Nouv.
CFMB—Continental Breakfast Time
CKLM—Coallier-matin
CKGM—Metro News
CFOX—Editorial

8:12
CKAC—Sports
CJAD—Leslie Roberts

8:15
CKAC—Jamais deux sans trois
CBM—Time Out
CKVL—Nouv.
CJMS—Insolences d'un téléphone
CFMB—News
CKLM—Nouvelles sportives — Coallier-matin
CKGM—Morning Major

8.25
CBM—Concert Time
CKVL—Nouv.

8:30
CKAC—Nouv. Jamais deux sans trois
CBM—Max Ferguson
CKVL—Nouv. Ca boum
CJMS—Nouv.
CFMB—News, Continental Breakfast Time
CKLM—Nouvelles

8:45
CJAD—Pilots Weather
CKVL—Nouv.
CJMS—Editorial
CFMB—News
CKLM—Coallier-matin

9:00
CKAC—Nouv. Jamais deux sans trois
CBF—Nouvelles—La Petite Semaine
CBM—News
CFCF—Phone forum
CJAD—Rod Dewar Show
CKVL—Succès 65
CJMS—Nouv. Carrousel
CFMB—The Music Box
CKLM—En roulant ma boule
CKGM—Pat Burns
CHRS—Opinion Express
CFOX—Don Passerby

9:15
CBF—Prenez la route
CBM—Morning Magazine

9:30
CKAC—La marmite du disque
CBF—Le Monde au présent
CBM—Town Talk
CKVL—Success '65
CJMS—Nouv. Carrousel

9:45
CKAC—L'art de la cuisine
CBM—Assignment
CKVL—Nouvelles
CFMB—News
CJMS—Psychologie familiale
CKLM—Nouv.

10:00
CKAC—Nouv. — La minute de vérité
CBF—Radio-Journal. Fémina
CBM—News, Morning Magazine
CFCF—Hart House
CKVL—Succès '65
CJMS—Nouvelles Carrousel
CFMB—Music Box "Be My Guest"
CKLM—Les belles contre Lebel
CHRS—Emission sourire

10:15
CBF—Un homme vous écoute
CKVL—Nouvelles
CFMB—Music Box
CJMS—Capsule d'optimisme

10:30
CBF—Un chansonnier et sa muse
CBM—Marion McCormick
CJMS—Nouvelles Carrousel
CFMB—News; Classical corner
CKLM—Madame bricole

10:45
CBM—For Consumers, Playroom
CJMS—Psychologie familiale

10:55
CKLM—Magazine de Madame
CBF—Pause-matin
CKVL—Nouv.
CFMB—News
CKLM—Nouv.

11:00
CKAC—Nouv. — Confidence d'un artiste
CBF—Radiojournal. Marie Tellier, avocate
CBM—Que (Ont. School Broadcast)
CJAD—A & P calling
CKVL—Succès '65
CJMS—Nouv. chansons canadiennes
CFMB—Music
CKLM—Pattes de mouches
CKGM—Norm Aldred
CHRS—Compte-toi chanceux

11:15
CKAC—La marmite du disque
CBF—Vie de femmes
CKGM—A & P Luncheon

11:25
CKAC—Cuisine rapide
CKLM—Où irons-nous ce soir ?

11:30
CKAC—Mon mari et nous
CBF—Les Joyeux Troubadours
CBM—The Archers
CKVL—Famille Plouffe

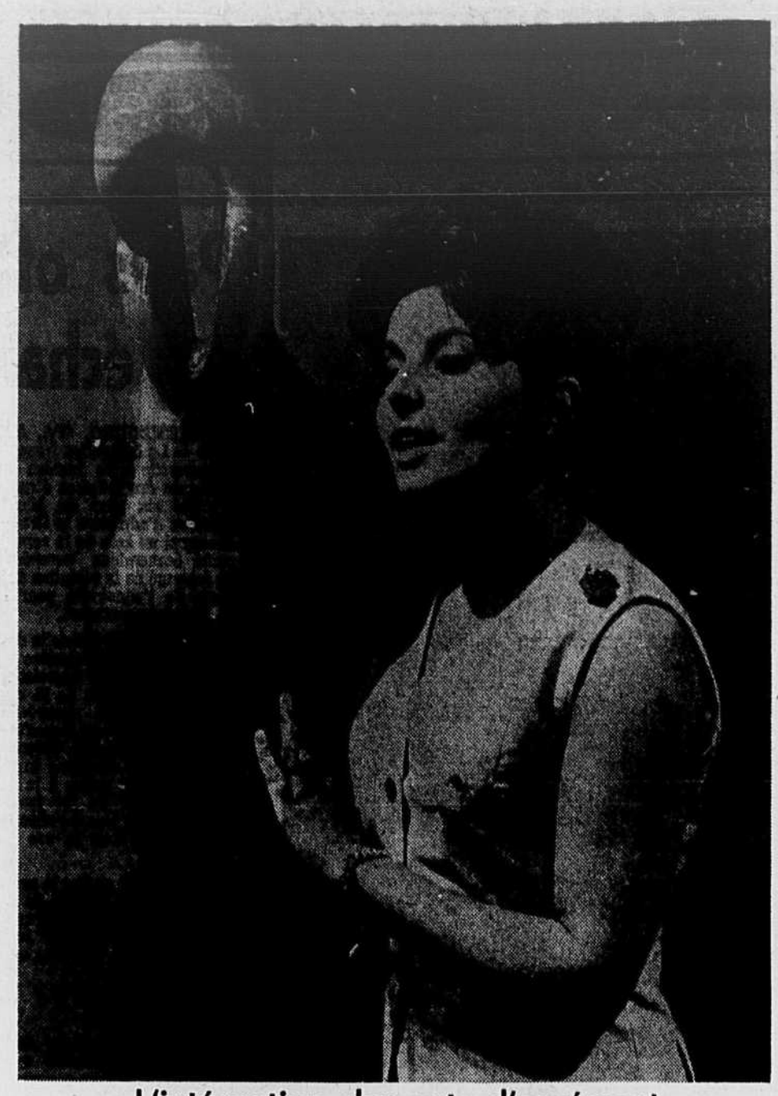

L'intégration des arts d'agrément

La sculpture, l'art vocal, la musique populaire : c'est le rendez-vous de tous ces éléments avec Monique Gaube à "Face à la musique", le jeu-questionnaire télévisé de ce soir, au canal 2, de 8 h. 30 à 9 h.

RADIO FM

CJMS/FM 94.3 M.C. ● CJFM 95.9 M.C. CKVL/FM 96.9 M.C. ● CKGM/FM 97.7 M.C. CBF 95.1 M.C. ● CBM 100.7 M.C.

CE SOIR

CBF

6.15 — Ad lib — Richard Lewis chante du folklore anglais harmonisé par Dorumsgaard.

8.02 — Musiciens d'aujourd'hui — avec Maryvonne Kendergi.

10.30 — J'habite une ville — la "Main".

CBM

7.30 — The Age of Elegance — musique baroque.

9.00 — CBC Montreal Orchestra — sous la direction de Jean Deslauriers; soliste, le pianiste soviétique Nicolas Petrov, dans le troisième concerto de Prokofieff.

10.00 — Distinguished Artists — la pianiste Frans Brouw.

CKGM

minuit — Classics in Contrast — "Symphonie no 2" de Beethoven, avec Beecham; "Trio no 1 en si bémol majeur" de Schubert, avec le Trio David Oistrakh; suites d'orchestre de "Madame Butterfly" et de "La Bohème".

CHLT

8.00 — Concert — "Octuor pour hautbois, clarinette, cor et basson" de Beethoven; "Symphonie no 1" de Schubert; "Scherzo fantasque" de Bloch; extraits de "Carmen" et de "Samson et Dalila" avec James McCracken et Sandra Warfield.

CKVL

8.00 — Les Boston Pops

10.00 — Les chefs-d'oeuvre d'Allemagne

11.30 — Chansons de Paris.

DEMAIN APRÈS-MIDI

CBF

4.02 — Les chefs-d'oeuvre de la musique — "Printemps dans les Appalaches" de Copland; "Quatuor à cordes no 2" d'Elliott Carter; "Sérénade pour cordes" de Samuel Barber.

CBM

2.03 — Afternoon Concert — "Quatuor, op. 30" de Tchaïkovsky ; "Quatuor no 10" de Beethoven; "Quatuor no 2" de Franz Schmidt.

4.00 — Symphony Hall — direction Sir Malcolm Sargent; l'Orchestre symphonique de la BBC joue "Symphonic Study: Falstaff" d'Elgar; le compositeur Lennox Berkeley, avec le ténor Peter Pears, dirige ses quatre sonnets de Ronsard.

CKVL

4.00 — Sonates — sonates pour piano no 3 en ré mineur, no 4 en mi mineur, de Weber.

Le canal 2 c'est votre affaire!
RADIO-CANADA

JAMAIS "203"

LE MATIN À 8 H. 15
CKAC/73 AU CADRAN

LA SANTÉ DANS VOTRE ASSIETTE
avec
ROLAND CORNET
du LUNDI au VENDREDI
à 9 h. 30 A.M.
QUÉBEC NO 1
... le seul pour tous !
CKAC/73

ANNONCES CLASSÉES *pour un service rapide:* 844-3711

IMMEUBLE

101 PROPRIETES A VENDRE

OUTREMONT DUPLEX
6-7 pièces, près du Collège Stanislas, maison en très bon état, à proximité de tous les services. Grand jardin, garage pour 2 autos.
Raymonde Trudeau — 276-0636

ROSEMONT TRIPLEX
Bas, 6 pièces, libre à l'acheteur. Triplex détaché, garage, sous-sol fini. Propriétaire décédé; faut régler la succession. Offert au prix de l'évaluation, $26,000.
N. Boileau — 334-8530

NORD COTTAGE 9 PIECES
$13,000, cottage détaché, 6 chambres à coucher, système eau chaude, terrain de 75' de façade. Près des écoles secondaires, églises et magasins. Très petit comptant demandé.
C. Sénécal — 331-1988

DES ROSIERS
VI. 5-1144
Courtiers en Immeubles

AUBAINE
Duplex directement du contracteur. 2-5½, garage double, $2,500 comptant. Valeur $26,000 au prix $18,500. Soyez chez vous, $53 loyer par mois. 352-6000.

ADAM, 3-5, bo nordre, $12,800.
DROLET NORD, 2-5½, remodernisée, $16,800, comptant $3,000.
GOUIN, 2-5½ neufs, $17,500.
PRIEUR, joli 6½ fermées, modernes, vraie occasion $12,800, comptant $3,000.
AUBAINE, 8-4½, fermées, modernes, revenu $5,292. $37,800, comptant $8,000.
RESERVATIONS MAI ACCEPTEES
IMM. PREVOYANCE, COURTIER, RA. 7-3747
9 A.M. A 9 P.M.

AHUNTSIC, propriété commerciale, bon revenu, constructeur. Jour 387-8766, soir 387-1233.

AHUNTSIC ouest, Alfred Laliberté, coin Dudemaine, luxueux duplex et triplex, aussi 3½ et 4½ à louer.

AHUNTSIC, 4½-5½ fermées, occupation immédiate. 3163 boul. Gouin E.

AHUNTSIC, 10950 Esplanade, cottage 7 pièces, haut loué, tout compris, $5,000 comptant, transféré, 331-4605.

AHUNTSIC OUEST, triplex, 11 ans, excellent revenu, excellente construction, garage. Prix à discuter. 322-3265.

AHUNTSIC, rue Hamel, cottage, 7 pièces, solarium, garage, comptant minimum, $8,000. 722-7939.
IMMEUBLES DUCHESNE COURTIERS

AHUNTSIC, Fleury, 2-5 près Papineau, pierre-brique, système eau chaude, $25,000. Comptant discutable. Pas d'agents. 381-1606.

AHUNTSIC ouest, triplex luxueux de 2 ans, façade en pierre de marbre, 3 salles de bain, 2 cuisines, une au sous-sol. Tapis mur à mur dans toutes les pièces. Sous-sol fini avec bar tout équipé. Garage double. Piscine extérieure. $45,000. Comptant $8,000. Cause départ. Informations: 334-5117

AHUNTSIC, bungalow, luxueux, semi-split-level, 6 appts. $32,000. DU. 9-9935.

AHUNTSIC - SAUVE, ouest Olympia, bungalow "5", sous-sol fini. 389-6115.
..IMM. BEAU "LAC", COURTIERS..

AHUNTSIC, 3-4½, moderne, semi-détaché, $19,500. Comptant $4,000. 388-1171.
IMM. BEAUCHESNE COURTIER

AHUNTSIC, D'Auteuil et Gouin, triplex détaché, 1-9, 2-5, terrain 50 x 165. Soir, 331-0231.

AHUNTSIC ouest, Nouveau Bordeaux, beau bungalow détaché, 6 pièces, foyer naturel, garage. Comptant $8,000. Immeubles Paul Dubuc, courtier. — 334-0648.

AHUNTSIC ouest, cottage 6 pièces, 2 salles bain, fenêtres aluminium, grand terrain, comptant $5,000. Immeubles Paul Dubuc, courtier. — 334-0648.

AHUNTSIC, cottage 9 pièces. Loranger.
IMMEUBLES GOULET, COURTIERS
3130 SHERBROOKE EST — 526-6655

AHUNTSIC Iberville-Henri-Bourassa, duplex semi-détaché, moderne 4 pièces fermées, système, garage, comptant $5,000, balance facile. Courtiers 849-6134.
IMM. MARQUETTE INC.

AHUNTSIC, 1 x 6, 2 x 3, sous-sol fini, aubaine. E. Bourdeau, 279-8414, soir 661-1049.
IMMEUBLE ST-HUBERT INC., COURTIERS

AHUNTSIC, triplex luxueux sous-sol, garage. Comptant discuté. 722-7605.
IMM. IMPERIAL, COURTIER

AHUNTSIC, 2 x 5½, semi-détaché, terrain 50 x 95, bonne propriété. J. Campeau, 279-8414.
IMMEUBLE ST-HUBERT INC., COURTIERS

AHUNTSIC Boul. D'Auteuil, triplex détaché de luxe, grand 6 pièces fermées, salle jeux, finition chêne, hauts 2-4 fermées. Terrain 50 x 150, paysager. Règlement succession. Courtiers 849-6134.
IMM. MARQUETTE INC.

AHUNTSIC, bungalow détaché, rue Chambord, 8 pièces, 5 chambres, salle de jeux, près écoles primaires, secondaires, classiques, comptant: $8,000. Immeubles Paul Dubuc, courtier, 334-3530.

AHUNTSIC, Iberville-Sauriol, luxueux bungalow, soubassement fini, système eau chaude, façade 37'. Construction 1957. Comptant $10,000. DU. 8-7753. Imm. Lanthier, Courtier.

AHUNTSIC, Durham - Sauvé, magnifique 2-5 fermés, soubassement fini, système eau chaude, garage porte automatique. Comptant discutable. DU. 8-7753. Imm. Lanthier, Courtier.

AHUNTSIC, Delaroche - Sauriol, bungalow 4 appts libres, garage niveau. Comptant $7,000. DU. 8-7753. Imm. Lanthier, Courtier.

AHUNTSIC ouest, Nouveau Bordeaux, split-level 8 pièces, 4 chambres, 3 salles bain, salle de jeux. Comptant $8,000. — $29,500. Immeubles Paul Dubuc, courtier. 334-6162.

AHUNTSIC Péloquin-Fleury, 4-6 pièces, faade 50', résidence, placement $3,720 revenu, $32,000. Comptant $8,000. Imm. Claremont, courtier. 271-2491.

AHUNTSIC ouest 2-5½. terrain 50' façade, chauffage central, comptant $5000.
OCCASION Faucher-Gounod 2-6, cave, système, garage, $5000. comptant $19,500.
AUBAINE, Villeray, duplex semi détaché $4000 comptant. Seulement $12,800.
ROSEMONT 1 étage 5 appartements, cuisine moderne, cave, prix $11000.
ROSEMONT 13ième Avenue 2-5, semi détaché $7,000. comptant $16,900.
OCCASION Pont-Viau, cottage 9 appartements, cave, système $4000. comptant.
VILLERAY 4-4, 32' façade, $22,800..
PONT-VIAU 4-4 semi-détaché, grand terrain, conditions faciles.
LOUIS-HEMON nord, spacieux cottage, sous-sol fini, foyer, comptant $6,000.
ROSEMONT 6-4. $7000 comptant. $25,000.
IMM. GAREAU COURTIER 725-9111

AHUNTSIC ouest, Nouveau Bordeaux, face au parc Salaberry, split-level détaché, 7 grandes pièces, salle familiale, 2 salles de bain, fenêtres aluminium, plusieurs commodités, à proximité écoles primaires, secondaires, collèges classiques. Comptant $15,000. 334-3530.

AHUNTSIC ouest, Nouveau Bordeaux, superbe bungalow détaché, 8 pièces, 5 chambres, 2 salles de bain, salle de jeux, intercom, poêle, four, encastrés. Comptant $10,000. Immeubles Paul Dubuc, courtier, 334-0648.

ANJOU, SEMI-DETACHEE, 2-5½, CONSTRUCTION 4 ANS. VISIBLE SUR RENDEZ-VOUS. 321-7324.

ANJOU, 8211 De-La-Seine, 7 pièces, comptant $2,500. Immeubles Georges Bergeron, courtiers, 254.5626.

ANJOU, DUPLEXES, 6½, 6½
3 PIECES
Salle de jeux finie. Petit comptant, solde $100, hypothèque 6½%, 6972 Rhéaume, en face école Conrad, 352-3299. RE. 7-4684.

ANJOU, duplex moderne, 3 ans, 2-5½, garage, aubaine, $21,499. 352-5505.

101 PROPRIETES A VENDRE

A vous qui cherchez une propriété . . .
GRATUIT ET SANS OBLIGATION DE VOTRE PART
Demandez notre Communiqué Hebdomadaire d'Immeuble contenant les adresses, les permis de visiter et les détails de plus de 200 propriétés dans Montréal.
SIGNALEZ 384-6524
REAL PEPIN
COURTIER en IMMEUBLE
50, PLACE CREMAZIE, SUITE 508
MONTREAL 11, P.Q.

★ AUBAINE ★
Bungalow, Vimont, 6 pièces fermées, tapis, draperies, grand parterre, grande cour, site idéal. 667-8555.

VIMONT
Bungalow 5 pièces, modernes, sous-sol fini, coin de rues, près écoles, vrai bijou, petit comptant. 625-4004.

ANJOU, duplex ultra moderne, 8 appts, garage, $30,000. 7413-7421 Champ Chevier, nord Blvd Métropolitain.

ANJOU Colonial, offre acceptée. St-Pierre.
IMMEUBLES GOULET, COURTIERS
3130 SHERBROOKE EST 526-6655

ANJOU bungalow, comptant $3,000. Loranger
IMMEUBLES GOULET, COURTIERS
3130 SHERBROOKE EST 526-6655

ANJOU bungalow 5 pièces. Gagnon
IMMEUBLES GOULET, COURTIERS
3130 SHERBROOKE EST 526-6655

ANJOU duplex détaché, $24,000. Gagnon
IMMEUBLES GOULET, COURTIERS
3130 SHERBROOKE EST 526-6655

ANJOU, face école, $4,000. St-Pierre.
IMMEUBLES GOULET, COURTIERS
3130 SHERBROOKE EST — 526-6655

ANJOU, luxueux duplex, neuf, semi-détaché, type colonial, sous-sol fini, foyer naturel, 2 chambres bain, $33,000 hypothèque $21,500. 8391 Croissant Mont-Richard, 352-1669.

ANJOU, bungalow, foyer, garages doubles.
IMMEUBLES GOULET, COURTIERS
3130 SHERBROOKE EST — 526-6655

AVENUE Lockhart près Canora (adjacent Ville Mont-Royal), duplex semi-détaché, bas 6 pièces, 3 pièces au sous-sol, haut 6 pièces, garage double, 521-8721.

AVENUE SHERBROOKE EST, 5825, $70,000. 10 logements, 1-6, 8-3, 1-2, garage, revenu $12,196. — 523-8143, 259-9325.

3ème AVENUE, cottage 10 pièces. Loranger.
IMMEUBLES GOULET, COURTIERS
3130 SHERBROOKE EST — 526-6655

14e AVENUE, 8-4 modernes, bien situé, comptant discutable. 722-7605.
IMM. IMPERIAL, COURTIER

501, 20e AVENUE, St-Antoine-des-Laurentides, bungalow moderne, 7 pièces, 1½ salle de bain, grand terrain, 1ère hypothèque, S.C.H.L. 5%, prix raisonnable, conditions faciles. Informations: Montréal, 866-1946 entre 9 heures a.m. et 5 heures p.m.

54e AVENUE, split level. Garage. $16,000.00.
IMMEUBLES GOULET, COURTIERS
3130 SHERBROOKE EST 526-6655

BARCLAY - Côte-des-Neiges, 10 logements. Revenu $8,952. Réfrigérateurs, cuisinières, $73,000. Imm. Letellier, Courtier, 259-6753.

BEAUDRY 1240, 24 logements neufs, bon revenu, comptant discuter. 522-8168.

BEAUGRAND, près Boyce, bungalow 5 pièces, $15,000. Immeubles Georges Bergeron, courtiers. R. Matte, 352-5542.

BEAURIVAGE, près centre d'achats, bungalow 5 pièces, extérieur aluminium, chauffage central. $13,000, comptant $3,000. Immeubles Champagne, 769-3253, soir: 365-0400.

BELANGER et 8ième, magnifique cottage, 7 appts libres, soubassement fini, terrain 50 x 115. Comptant $8,000. DU. 8-7753. Imm. Lanthier, Courtier, Courtier.

BERCY-Sherbrooke, 5 logements, revenu $2880. Comptant $10,000, propriétaire. 669-4575.

BERRI, placement, revenu $46,800. Hamel.
IMMEUBLES GOULET, COURTIERS
3130 SHERBROOKE EST — 526-6655

BORDEAUX duplex neuf, 2-5, luxueux, 12,230 Valmont, garage, tél. 389-9935.

BORDEAUX, près Salaberry, triplex semi-détaché, 1-5½, 2-3 fermées, garage double. 388-8165.

BORDEAUX-Sherbrooke, 2-6, un libre, seulement $13,500. Castel, courtier, LA. 5-0218.

BOSSUET - Sherbrooke, triplex, garage. Comptant $3,000. Imm. Letellier, Courtier, 259-6753.

BOSSUET, Hochelaga, duplex moderne 4½ pièces fermées, $17,500. Courtiers 849-6134.
IMM. MARQUETTE INC.

BOSSUET, 6 logements, $29,000. — Gagnon.
IMMEUBLES GOULET, COURTIERS
3130 SHERBROOKE EST — 526-6655

BOSSUET, triplex, face église, $50,000.
IMMEUBLES GOULET, COURTIERS
3130 SHERBROOKE EST — 526-6655

BOUCHER près St-Denis, duplex pierre. Imm. Bertrand, courtier. 279-9519.

BOUCHERVILLE
ST-BRUNO
BELOEIL
Choix de bungalow, split-level; meublé et non meublé. Terrain Ste-Marie.
IMMEUBLES GOULET, COURTIERS
3130 EST, SHERBROOKE — 526-6655

BOULEVARD Langelier 2845, 6 logements, $36,000., bas chauffé. LA. 1-4110.

4855, BOUL. PIERRE-BERNARD, duplex semi-détaché, 5 pièces, bas libre mai, système chauffage, garage, sous-sol, salle bains tuile. Prix $21,500. 388-3237.

BOUL. ROSEMONT, Jeanne-D'Arc, 1-6, 2-3, $14,500. Comptant $4,000. 352-2245.

BOULEVARD ST-MICHEL, 13e, triplex 1958, modèle deux entrées, 389-6115.
IMM. BEAU "LAC", COURTIERS

BOURBONNIERE, 3-5, revenu $2,450. Hamel.
IMMEUBLES GOULET, COURTIERS
3130 SHERBROOKE EST — 526-6655

BOYCE coin Bruxelles, bungalow 5½ pièces, 4 ans, garage. M.L.S. Imm. Georges Bergeron, courtier, 352-5542.

BOYER-Mont-Royal, 6-4, revenu $2880. Comptant $5,000. 388-1171.
IMM. BEAUCHESNE COURTIER

BROSSARD, bungalow 5 pièces, brique, excellent état, réduit tout dernièrement à $12,800. termes faciles. Faut vendre. Toute offre considérée. Pour entrevue tél. St-Hilaire 467-2109.

BROSSARDVILLE, bungalows modèles variés, $13,850. Occupation immédiate, comptant discutable. Immeubles Champagne, courtiers, 769-3253, soir 365-0400.

CHABOT-Jarry, bungalow "5", bas fini, taxes spéciales payées. Terrain 33 x 96, système eau chaude. 389-6115.
IMM. BEAU "LAC", COURTIERS

CHABOT, 6 x 4, comptant $12,000. Gagnon.
IMMEUBLES GOULET, COURTIERS
3130 SHERBROOKE EST — 526-6655

CADILLAC, joli duplex 4 appts, construction 1955, cave cimentée, comptant $3,000 à $5,000. Bas, libre mai. Informations: 669-3081.

CADILLAC 5872, 2-5, semi-détaché, garage, salle jeux, lavage; libre. $28,500. Comptant: $5,000. 721-0472.

CADILLAC, 4½ - 4½ pièces fermées, 2 garages, 4 ans, $4,000. comptant. Imm. Letellier, Courtier, 259-6753.

CADILLAC, 4-4½ fermées, neufs, spacieux, revenu $3,240. $28,000, comptant $7,000.

101 PROPRIETES A VENDRE

TRIPLEX DE LUXE
Constructeur 20 ans d'expérience
sur nom personnel et vendu par le même; 30' x 41', terrain 30' x 150', 2135 boul. Liébert, Longue-Pointe, face rue Tellier et parc. Près écoles, église. Rabais fédéral $1,500. Deux hauts non chauffés, $90, payent 1ère hypothèque, $23,000 et intérêt. Bas très moderne, fini frêne, tuile céramique. Salle de jeux, bar, douche, toilette, chambre, garage double au sous-sol. Prix $35,000, moins rabais. Conditions. Pour s'y rendre: Sherbrooke sud Beaugrand, est sur Tellier. Constructeur, Léopold Lemay, 725-0493.

DORVAL
DUPLEX DE LUXE
S'ADRESSER MAISON MODELE
2205 CHADILLON
OUVERT DE 3 A 9 H. SAMEDI ET DIMANCHE DE 1 A 6 H.
TELEPHONE 631-6155

ST-LEONARD
DUPLEX NOUVELLE CONSTRUCTION RUE JEAN-NICOLET A LOUER OU A VENDRE. 321-5433.

CARTIERVILLE, cottage détaché, 7 pièces, 4 chambres, 2 salles de bain, garage. Comptant: $8,000. Immeubles Paul Dubuc, courtier, 334-6162.

CARTIERVILLE, Blvd St-Germain - Salaberry, magnifique cottage 6 appts libres, soubassement fini, clair d'hypothèque. Comptant $5,000. DU. 8-7753. Imm. Lanthier, Courtier.

CHAMBLY, cottage 6 pièces, système, terrain 150 x 160. Prix $8,500.
IMM. VALVER COURTIER 676-7761

CHAMBLY, bord rivière, bungalow 4 pièces, système chauffage. Prix $9,000.
IMM. VALVER COURTIER, 676-7761

CHARLEROI, 6-4½ détachée,, cave, garages, revenu $4,900. $36,500, comptant $10,000.
IMM. PREVOYANCE, COURTIER, RA. 7-3747

CHATEAUBRIAND, 2 x 6, prix $18,000. Recton.
IMMEUBLES GOULET, COURTIERS
3130 SHERBROOKE EST — 526-6655

CHATEAUGUAY, BUNGALOW 5 PIECES, 18 RUE BELL. AUBAINE, JOUR SEULEMENT. YVON, 842-9528.

CHOMEDEY-EST: bungalow pierre des champs et brique, 5½ pièces, plantation et terrassement complétés, terrain clôturé, 663-2834.

CHAMPLAIN Ontario, 9 logis, $4,536 revenus, terrain 80 x 103, aubaine valeur terrain, comptant $10,000. Courtiers 849-6134.
IMM. MARQUETTE INC.

CITE-JARDIN, COTTAGE 7 PIECES.
IMMEUBLES GOULET, COURTIERS
3130 SHERBROOKE EST — 526-6655

CONTRECOEUR, BORD FLEUVE
A sacrifice, bungalow 11 pièces luxueuses, 2 garages, terrain 100 x 200, grève. Comptant $5,000. 388-1171.
IMM. BEAUCHESNE COURTIER

COTE-DES-NEIGES, avenue Barclay, 10 logements, 5 garages, pas chauffé, $56,000, comptant $20,000. Revenu $7,656, loyer garanti 85%, société centrale. Immeubles Champagne, courtiers, 769-3253.

DANDURAND 3816, 8 LOGEMENTS, PAS CHAUFFES, $42,000. LA. 1-4110.

D'ARAGON-ALLARD, duplex détaché, bas 6 pièces fermées, système, cave, garage $25,500. Comptant $8,000. Imm. Claremont, courtier. 271-2491.

DE BEAUJEU 2561, angle Molson, 1-5, 3-3, $24,500., revenu $3,024., hypothèque 6%. Propriétaire 729-2930.

DE GASPE, 6 logis de 4 pièces, non chauffé, filage 220, très bon état, revenu $3,588. Comptant $8,000. O. Brunet, 767-9594. Imm. Egan Inc., Courtiers, 766-3586.

DELANAUDIERE-Mont-Royal, 3-6, modernisés, garage. Comptant $5,000. 388-1171.
IMM. BEAUCHESNE COURTIER

DE LANAUDIERE Laurier, bas magasin, haut 5 pièces, $13,500. Courtiers 849-6134.
IMM. MARQUETTE INC.

DELORIMIER près Mt-Royal, 8 logements pas chauffés, revenu $6,025. Excellent placement. Yvon Lefebvre, 279-8414, soir 254-7741.
IMMEUBLE ST-HUBERT INC., COURTIERS

DELORIMIER, placement, $65,000. Revenu $14,880.
IMMEUBLES GOULET, COURTIERS
3130 SHERBROOKE EST — 526-6655

DELORIMIER - Rachel, 3-7 appts, parfait ordre, aubaine.
IMM. R. L. COURTIER, 331-8434

DES ERABLES - Laurier, 5 logis, grand bas libre mai, $21,900. Revenu $2,900. Comptant $5,000. 721-9378.

DES ERABLES, duplex, prix $17,000. Hamel.
IMMEUBLES GOULET, COURTIERS
3130 SHERBROOKE EST — 526-6655

DESGROSEILLERS, bungalow 5½ pièces, garage, grand terrain, occupation 30 jrs. M.L.S. Imm. Georges Bergeron, 352-5542.

DESJARDINS, triplex, aubaine $13,500. Hamel.
IMMEUBLES GOULET, COURTIERS
3130 SHERBROOKE EST — 526-6655

DES ORMEAUX, placement, revenus $5,280. Hamel.
IMMEUBLES GOULET, COURTIERS
3130 SHERBROOKE EST — 526-6655

DE TECK, bungalow 10 pièces, 4 ch. à coucher, grand luxe, occupation, M.L.S. Imm. Georges Bergeron, courtier. 352-5542.

DICKSON PRES SHERBROOKE
COTTAGE 30 X 58, DETACHE
12 pièces, 5 chambres à coucher, salle de jeux, 3 toilettes, très beau terrain 100 x 92. libre mai, prix $42,000. Imm. Bissonnette, courtier, 254-5584

DORION 4072, paroisse "Immaculée", 3-7, revenu $2,280., prix $21,000., comptant $5,000. Bas libre mai. Imm. Bissonnette, courtier, 254-5584

DORVAL, revenu bungalow 9 pièces, très moderne, terrain 88x123, occupation immédiate si désiré. Informations, Immeubles Console, courtiers. 631-8178.

DROLET Carré St-Louis, 3-6 pièces, système huile, $2,280 revenus, $13,500. Règlement succession. Courtiers 849-6134.
IMM. MARQUETTE INC.

DUVERNAY EST, 151 Delisle, bungalow, 5 appts. sous-sol fini, rue privée, près Rivière-des-Prairies, terrain 100 x 123. Taxes environ $160. Valeur $16,500, vendrais $13,500. Termes faciles, cause départ. 665-4683.

DUVERNAY, SPLIT-LEVEL LUXUEUX, 6 PIECES, FOYER, GRAND TERRAIN, CAUSE TRANSFERT. 667-8515.

DUVERNAY Ouest, bungalow détaché, 7 pièces, garage, près école. 669-0807.

DUVERNAY
3 maisons modèles, 5 et 6 pièces avec garage chauffé, terrassement complété, près école, église et centre d'achats. 661-2113, 661-4406 ou rendez-vous au 3545 Boul. de La Concorde à Duvernay.

DUVERNAY, 1085 Croissant Albanel, bungalow, 5½ pièces modernes, chauffage central, près centre d'achats, transport et école, financement facile. Informations Monsieur J. Y. Desrosiers, 866-1946, 9 heures a.m. - 5 p.m. Après 5 heures, 731-1071. Pas d'agents.

DUVERNAY, résidence de luxe. Loranger.
IMMEUBLES GOULET, COURTIERS
3130 SHERBROOKE EST — 526-6655

DUVERNAY, cottage 7 pces, bord de l'eau, près Centre d'Achats, E. Bourdeau, 279-8414, soir 661-1049.
IMMEUBLE ST-HUBERT INC., COURTIERS

DUVERNAY, boul. Tracy, maison modèle d'un projet d'habitation terminé. 661-2635.

DUVERNAY
4 chambres, salon et cuisine. Comptant: $700. Occupation immédiate. Devant paysager, entrée d'auto asphaltée, garage chauffé, 661-2113, 661-4408.

DUVERNAY, bien situé, split-level de luxe, détaché, 8 pièces. Comptant discutable. Faut voir. 729-2831, 722-3859.
IMM. BRUYERE INC., COURTIERS

DUVERNAY, bungalow 5 pièces, sous-sol fini, terrain 6588' carrés, clôture Frost, près écoles, centre d'achats, $19,500 comptant: $8,000. 661-7933.

DUVERNAY, bungalow détaché 5 pièces, garage, terrain 60 x 121, gazonné, clôturé. Comptant $3,000. 729-2831, 722-8859.
IMM. BRUYERE INC., COURTIERS

101 PROPRIETES A VENDRE

BON REVENU
18ème AVE ROSEMONT
26 LOGEMENTS NEUFS
REVENU $ 30,780
HYPOTHEQUES $160,000
PRIX $190,000
COMPTANT DISCUTABLE
L.-G. CONST. INC.
272-9048

Ste-Thérèse
VENTE-LOCATION, DUPLEX 2-5½ SALLE DE JEUX, DOUBLE GARAGE. PRIX $25,000. PETIT COMPTANT. PRES ECOLES, EGLISE. PLATEAU ST-LOUIS, ROUTE 11. 435-0747.

EST, 3 logis neufs, bas libre mai, près école, autobus, magasins, etc., 9456 Sherbrooke est. Comptant $3,500. Tél.: 254-0559.

ETIENNE-BRULE, triplex, $5,000. Recton.
IMMEUBLES GOULET, COURTIERS
3130 SHERBROOKE EST — 526-6655

EVERETT - Chambord, 8 logements 5 pièces chauffées. Revenu $6,900. Prix $51,500. Imm. Letellier, Courtier, 259-6753.

FABREVILLE, bungalow 5 pièces, école, église, service d'égouts. Particulier. 627-2283.

FLETCHER 3210, semi-détaché, près école, autobus, magasins, 2-5 fermés, comptant $3,000. Tél. 254-0559.

FULLUM Rachel, face parc, 3-5, cave, $5,000 comptant. Courtiers 849-6134.
IMM. MARQUETTE INC.

GREENFIELD PARK, bungalow, 4 chambres à coucher, 3 toilettes, salle de jeu, garage, grand terrain, 417 Fairfield, 352-2475.

HAYS, magnifique bungalow, garage. Loranger.
IMMEUBLES GOULET, COURTIERS
3130 SHERBROOKE EST — 526-6655

HENRI-BOURASSA, 6-4½, revenu $4,-320, $33,500, comptant $12,000.
ROSEMONT, 18e, 16-4½, revenu $12,-780, comptant $20,000.
DELORIMIER, 26 logis, revenu $28,-400, excellente valeur locative, comptant $35,000.
IMM. PREVOYANCE, COURTIER, RA. 7-4881

HENRI-BOURASSA, 6 x 4½, revenu $3,924. St-Pierre.
IMMEUBLES GOULET, COURTIERS
3130 SHERBROOKE EST — 526-6655

HENRI-BOURASSA, revenu $11,800. Recton.
IMMEUBLES GOULET, COURTIERS
3130 SHERBROOKE EST — 526-6655

**M. P. DUBREUIL, 12380 Beauséjour, Montréal, vous gagnez deux billets pour assister aux "Ice Follies" au Forum. Pour réclamer vos billets, voyez les règles du concours dans les annonces classées.

HOCHELAGA, 4-5½ modernes, revenu $4,320, $28,800, comptant $8,000.
DAVIDSON, 16 logis, détachée, moderne, revenu $14,400, comptant $8,000.
IMM. PREVOYANCE, COURTIER, RA. 7-3747

HOGAN, duplex moderne, prix $12,500.
IMMEUBLES GOULET, COURTIERS
3130 SHERBROOKE EST — 526-6655

IBERVILLE 6777, 4-4, cave, garage, revenu $2,184. Pas d'agents, 769-3690.

IBERVILLE - Hochelaga, 7 logements. Revenu $6,156. Imm. Letellier, Courtier, 259-6753.

IBERVILLE Bélanger, 2-5, cave, système, garage, comptant $5,000. Courtiers 849-6134.
IMM. MARQUETTE INC.

JACQUES-CARTIER $1,500 comptant, 1-6, 2-4 modernes, ystème. Revenu $2,310. Sacrifierais $15,500. 388-1171.
IMM. BEAUCHESNE COURTIER

JACQUES-CARTIER, près centre d'achats, bungalow 5 pièces, très propre, aubaine $6,500. Imm. Gueymard, courtiers, 677-5216.

JEANNE MANCE près Prieur, 2½ étages, moderne, grand 6 pièces, chauffé, libre en mai, 3 logements de 3 pièces, revenu $3060, prix $25,000, comptant $10,000. Société Canadienne de Courtage, 288-1233.

JOLIETTE 2330, 2-5 pièces, façade neuve, 220. Comptant $3,000.
Gauthier 1971, près Parc Lafontaine, 3 grands logis. Comptant $4,000.
Delaroche 6600, 4 beaux logis, revenu $2,160. Comptant $2,500.
Propriétaire: 352-0692.

LACOMBE, près hôpital St. Mary's, beau duplex dégagé 6½ - 6½, entrées séparées, sous-sol fini, garage double, Northluck Realties, 733-1561, 681-6654.

LACORDAIRE, voisin 5230, 25 x 84, à vendre, zoné 2 étages, possédant droit vue, $5,300. 256-7671.

LAJEUNESSE nord Villeray, 4 logements, 4 pièces, revenu $2,640, près bouche Métro, $20,000. 277-4902.

LASALLE, duplex neuf, 5½, 3 pièces, finies, sous-sol, 10 min. centre ville, prenez tunnel Atwater, tournez à droite LaVerendrye boul. jusqu'au bowling Montmartre, face au Miracle Mart, 365-4222, 365-4872.

LAURIER, 8 x 4½, revenu $6,060. Aubaine.
IMMEUBLES GOULET, COURTIERS
3130 SHERBROOKE EST — 526-6655

LAVAL-DES-RAPIDES, duplex neuf, semi-détaché, pierre, brique, garage, 2 systèmes, $23,500, comptant $3,700. 681-8711, 688-0697.

LAVAL-DES-RAPIDES, bungalow, 6 pièces, sous-sol fini acajou, construction supérieure, garage, seulement, $16,500. Très belle valeur. 722-7939.
IMMEUBLES DUCHESNE, COURTIER

LAVAL DES RAPIDES, split level détaché, 8 pièces, faut vendre, comptant $2,000, propriétaire transféré. Courtiers 849-6134.
IMM. MARQUETTE INC.

LAVAL - DES - RAPIDES, 2-5 appts, comptant $3,000.
IMM. R. L. COURTIER, 331-8434

LAVAL-DES-RAPIDES, duplex, garage libre 1er mai. Petit comptant, 622-0857.

LAVAL-DES-RAPIDES, split-level, 8½ pièces, salle jeu finie, terrain 60 x 90, école, $22,000. 272-2627.

LEJEUNE près boul. St-Joseph, 2 x 5, prix $11,000, Occasion. Pierre Cairier, 279-8414.
IMMEUBLE ST-HUBERT INC., COURTIERS

LETOURNEUX près Adam, 6 logements pas chauffés, revenu $5,000. à visiter, Y. Goulet, 279-8414, soir 388-8515.
IMMEUBLE ST-HUBERT INC., COURTIERS

LIEGE, 2-4½ fermées, système, $13,800
LAMOUREUX, 2-5½ fermées, détachée, grand terrain, garage, $14,500. comptant $3,000.
IMM. PREVOYANCE, COURTIER, RA. 7-3747

LONGUEUIL, maison seule, centre, prix modéré, revenu. 15 St-Sylvestre.

LONGUEUIL, duplex, 6 pièces, comptant discutable, G. U. Guerin Cie Enrg., courtier d'immeubles, 677-8907.

LONGUEUIL, split-level moderne, 4 chambres à coucher, salle jeux, châssis Rusko, résidentiel, libre, comptant $5000. Imm. Gueymard, courtiers. 677-2930.

LONGUEUIL, aubaine, près église, écoles, magasins, autobus, cottage 6 pièces, détaché, $13,800, comptant $4,000. Imm. Gueymard, courtiers. 677-5216.

LONGUEUIL, St-Antoine, cottage détaché 9 pièces, foyer, garage, beau terrain, comptant $8,000. Imm. Gueymard, courtiers. 677-2930.

LOUIS-HEMON, 8005 luxueux cottage, 5 pièces, salle jeux, garage, comptant $5,000. 729-4969.

LOUIS-HEMON, triplex, 32 x 50, coin rue, 1-7, 2-4, comptant $9,000. Occupation bas mai. Avertir 1er février M. Ouellette, 239-2591 soir.

LOUIS-VEUILLOT, 3 logements, 1-5, 2-3. terrain semi-détaché, 5 ans. Informations CL. 9-0477.

MARIE-ANNE, Fabre, 2 duplex, 6 pièces chacun, façade pierre. Prix $12,500. Immeubles Console, Courtier. 631-8178.

MARSEILLE 9462, duplex neuf, bien situé, toutes commodités. 352-8223.

MARSEILLE, semi-commercial, $9,000. St-Pierre.
IMMEUBLES GOULET, COURTIERS
3130 SHERBROOKE EST — 526-6655

101 PROPRIETES A VENDRE

IMMEUBLES FAUST
BORDEAUX
Beau triplex semi-détaché 38 pied façade, situé près d'un futur parc, boul. Gouin. Bas 6 pièces. 3 chambres, libre pour mai 1966. Prix $32,500.00, comptant $10,000.00 à $15,000.00. Information A. Lincourt 381-1821, soir OR. 4-3250.
COURTIERS

PLACEMENT IDEAL
SHERBROOKE EST
DIRECT DU CONTRACTEUR
37 appartements neufs, poêle-frigidaire, revenus $44,400. comptant $45,000, prix $300,000 discutable. Carmen Messier, midi à 9, 255-3832.

MENTANA 3675, 5 grands logis, système. 220. bas vacant, 8 pièces. Comptant $5,000. Propriétaire: 352-0692.

MERCIER, près Sherbrooke, 3 - 4 pièces, un an, $23,500. Imm. Georges Bergeron, courtier, 352-5542.

MESSIER, près Rachel, 3-6, revenu $2,340. Latendresse, 273-9510, 259-0752.

MONSABRE, près Souligny, duplex 2-5, 1-4 sous.sol, 10 ans, $20,000. Immeubles Georges Bergeron, courtiers, 352-5542.

MTL-NORD, duplex neuf, près parc, écoles, intérêt 6½%, boni d'hiver, 11344 Drapeau, 277-8213.

MONTREAL-NORD, 2-5½, neuf, semi-détaché, brique, pierre, système, garage, sous-sol fini. 6428 Marie-Victorin, 321-8133.

MONTREAL-NORD, duplex pierre, avec 2 terrains, prix $14,500. — 722-7605.
IMM. IMPERIAL, COURTIER

MONTREAL-NORD, bungalow 9 pièces, comptant $3,500. Imm. Maréchal, DA. 2-5230.

MONTREAL-NORD, duplex, revenu $1,980. Prix $15,000. Imm. Maréchal, DA. 2-5230.

MONTREAL-NORD, Racette, bungalow, $14,500. Comptant $2,500. Imm. Maréchal, DA. 2-5230.

MONTREAL-NORD, bungalow, professionnel. Recton.
IMMEUBLES GOULET, COURTIERS
3130 SHERBROOKE EST — 526-6655

MONTREAL-NORD, neuf, duplex, 2-5½, sous-sol fini, garage, 2 systèmes. 259-2757.

MONTREAL-NORD, 11,231 Jules, Paul Tardivel, triplex duplex deluxe, système zoné, plafond insonore, écoles sous-sol fini, prix avantageux, 322-5468, 323-5456.

MONTREAL-NORD: grand duplex neuf, sous-sol fini, garage, grand terrain, bas libre. Pas d'agents. Jour: 669-4441; soirs, fins de semaine: 661-1388.

MONTREAL-NORD, duplex 2-5½ fermés, $20,500. Comptant $4,000. 323-2035.

MONTREAL-NORD, triplex, 2 ans haut, 2-4 appts, bas, 6½, soubassement fini, garage 2 autos, a sacrifice, 323-1627, 4081 De Nommée.

MONT-ROYAL, 4 logis, revenu $1,812, $13,500, comptant $5,000.
LAURIER 1-6, 4-4, 30', propre, revenu $2,808, $21,500, comptant $7,000.

MOUSSEAU, Notre-Dame, 2-6 fermées, système central eau chaude bas seulement, garage, logement libre, $15,000 petit comptant. 725-1740.

MOUSSEAU, joli duplex 5 appts, semi-détaché, cave semi-finie, bas, libre mai. Informations: 669-3081.

NOTRE-DAME DE GRACE Est, cottage 4 chambres à coucher, 2½ salles de bain, salle de jeux, 2 cheminées, jardin, garage M.L.S. Mme Lauzier, 481-0683.
Isabelle Lafrenière, courtier 932-6363
Notre intuition féminine vous aidera.

NOUVEAU BORDEAUX, PRES SALABERRY, PROJET DE 11 BUNGALOWS. PRIX: $24,000, HYPOTHEQUE $17,000; COMPTANT $4,000 OU PLUS. INFORMATIONS: VIENNA CONSTRUCTION, 331-5035.

NOUVEAU-BORDEAUX, duplex semi-détaché, 5½ pièces, garage, sous-sol, comptant $5,000. Prix $21,500. Pépin, 272-1773; soir 744-2020, courtiers.
IMM. LAURENTIDE LTEE

NOUVEAU-BORDEAUX, triplex moderne, semi-détaché,, 1-6, 2-3 pièces, sous-sol fini, fenêtres aluminium, garage.

ST-LAURENT, rue Tassé, duplex détaché, brique solide, 2-6 pièces, plus 4 pièces au sous-sol, garage double, $33,500.

Informations: Rolland Audette
AUDETTE & AUDETTE, COURTIERS
CR. 2-4477 SOIR: FE. 4-0119

NOUVEAU BORDEAUX, 11859 Terrasse Louisbourg, duplex et triplex de qualité, neufs, 3½-4½, 5½-6½, sous-sol fini, foyer, 3 salles de bain au rez-de-chaussée, Northluck Realties, 733-1561, 681-6634, 334-7249.

NOUVEAU Bordeaux, duplex de luxe, site idéal, faut voir, B. Lanoix, 279-8414, soir 331-7526.
IMMEUBLE ST-HUBERT INC., COURTIERS

NOUVEAU BORDEAUX, magnifique, split-level, 6 pièces dégagé, près écoles, transports. Northluck Realties, 733-1561, 681-6654.

NOUVEAU BORDEAUX
COTTAGE $24,000.
COMPTANT $3,000.
334-7642
11952 POINCARE
11949 ZOTIQUE RACICOT

NOUVEAU BORDEAUX, duplex, sous-sol fini, face parc.
Triplex, 1-5½, 2-3½, magnifique jardin, doit vendre.
IMM. R. L. COURTIER, 331-8434

NOUVEAU ROSEMONT
LUXUEUX BUNGALOW
DUPLEX — TRIPLEX
COMPTANT MINIMUM $3,000
CREDIT D'HIVER $1,000
Direction: au nord du boul. Rosemont sur boul. Langelier, filez jusqu'au bout et tournez à gauche. 6472 Ernest-Lavigne.
VISITEZ TOUS LES JOURS
JOUR 10 HRES A.M. A 5 P.M.
SOIR 7 HRES A 9 HRES
Les Entreprises A.-G.-P. Tremblay
259-1922 ou 254-4392

ORLEANS, nord Hochelaga, duplex, 2 logements 6 pièces, 220, gaz, fenêtres aluminium, balcons, parfait ordre, prix $15,500, comptant $2,500, balance facile, taxe basse, bas libre actuellement, propriétaire, 352-0100.

ORLEANS, 5 logements. Revenu $3840. Loranger.
IMMEUBLES GOULET, COURTIERS
3130 SHERBROOKE EST 526-6655

OUTREMONT IMM. GODIN 277-9418
Elmwood, cottage 10 pièces, garages, sous-sol fini, parfaite condition.
Chemin Ste-Catherine, cottage, 7 chambres coucher, piscine, garages, $46,000.
Boul. St-Joseph Ouest, duplex, 2-7 pièces plus bureau professionnel, sous-sol fini, garages, $40,000.
Wilder, cottage 9 pièces, grande cuisine, sous-sol fini, terrain.

OUTREMONT, rue Wiseman, duplex 2-8 pièces, bas libre, sous-sol fini, 2 garages, 2½ salles bain. $40,000. Pas d'agents. 381-8841.

OUTREMONT, 9 pièces. Chemin Ste-Catherine, grand terrain. 273-9510. 259-0752.

OUTREMONT, sur la montagne, cottage détaché, 6 pièces, salle de jeux avec foyer naturel, garage. Occupation immédiate.

OUTREMONT, paroisse St-Viateur, près écoles, collège, cottage 8 pièces, 4 chambres à coucher, salle de jeux, $26,500.

OUTREMONT, cottage, 8 pièces, 2½ salles de bain, cuisine moderne, sous-sol fini: garage, $36,500.
INF. M. SAVOIE, SOIR: PO. 6-0147

OUTREMONT, près Parc Pratt, cottage 7 pièces, salle de jeux au sous-sol, garage, $33,000.

OUTREMONT, paroisse St-Viateur près écoles, collège, cottage détaché, 7 pièces, 4 chambres à coucher, sous-sol fini Knotty-Pine.
INF. ROLLAND AUDETTE
AUDETTE & AUDETTE COURTIERS
CR. 2-4477 — FE. 4-0119

PAPINEAU Everett, triplex moderne 30 pieds façade. Bas 6 pièces, garage, comptant $8,000. Courtiers 849-6134.
IMM. MARQUETTE INC.

PARC GEORGE, triplex, luxueux sous-sol, garage, prix $22,500. 722-7605.
IMM. IMPERIAL, COURTIER

PARKVILLE, duplex, neuf. Prix $21,000.
IMMEUBLES GOULET, COURTIERS
3130 SHERBROOKE EST 526-6655

101 PROPRIETES A VENDRE

FAUT VENDRE
Grand bungalow 10 pièces, très moderne, air climatisé, hiver-été, garage double, 17,000 pieds terrain, très central. Hypothèque $25,000. Prix et comptant à discuter, bonnes conditions. Occupation immédiate, 730 Bernard, Chomedey, 625-6210.

$6,800
Pour bungalow fini été-hiver, situé 8 minutes de Montréal, chemin Terrebonne, conditions faciles, retenez le vôtre maintenant, jour ou soir. 376-5180, 669-1663.

PERCE-NEIGES, duplex 40 x 33, Montréal-Nord, 6½ pièces fermées, salle de jeux, $3,000 comptant. 389-6115.
IMM. BEAU "LAC", COURTIERS

PIE-IX, revenu $6,420. — Comptant $30,000.
IMMEUBLES GOULET, COURTIERS
3130 SHERBROOKE EST — 526-6655

PIERREFONDS, triplex, excellente condition, comptant $4,000.
IMM. R. L. COURTIER, 331-8434

PLACE TACHE, 1-6½, 2-4½, grand luxe, comptant $7,000.
PRES SALABERRY, luxueux 3 logis, $28,800, comptant $10,000, libre mai.
IMM. PREVOYANCE, COURTIER, RA. 7-3747

PLATEAU, duplex, 5, 6, 220, grande cour, revenu $1,380. $12,000. Propriétaire. 279-1116, après 5 hres.

PLATEAU Mont-Royal, 3 beaux 6 pièces, prix raisonnable. Comptant demandé $6,500. Immeubles Console, Courtier, 631-8178.

PLATEAU MT-ROYAL, bon 2-7 pièces, aubaine $13,000. Courtiers 849-6134.
IMM. MARQUETTE INC.

PLATEAU Mt-Royal, aubaine, 1 x 8, 2 x 7, 2 garages, cave 7', système. Inf. D. Ross, 527-8223.
IMMEUBLES "NORDEST" INC. COURTIER

POINTE-AUX-TREMBLES, 41e ave, triplex à vendre. 352-8335.

POINTE-CLAIRE, duplex ultra-moderne, site idéal, chauffage électrique. 697-5768.

PONT-VIAU, bungalow, 4 pièces fermées, $5,500 389-7527.

RACHEL, triplex, comptant $2,000., occasion rare, faillite. B. Lanoix, 279-8414, soir 331-7526.
IMMEUBLE ST-HUBERT INC., COURTIERS

REPENTIGNY, bungalow 6 pièces, 8 ans, près église, piscine, écoles, centre d'achats, autoroute, hôpital. Terrain 80 x 100, arbres, $16,000. Hypothèque 6%. Comptant raisonnable. Occupation mai. 581-1846.

REPENTIGNY, 193 Ave Gauthier, bungalow, pierre-brique, terrain 140 x 75 clôturé, $10,000. 521-7076.

REPENTIGNY, bungalow grand luxe 6 pièces, salle de jeux, foyer, tapis draperies, etc. Garage, piscine, terrain 11,000 pieds carrés. Propriétaire déménagé Floride. Offre raisonnable acceptée.
Bungalow 7 pièces, 4 chambres à coucher, 2 salles de bain, salle de jeux, $14,900., $95. par mois capital, intérêt et taxes. Près écoles et centre d'achats.
Bungalow 6 pièces, terrain privé clôturé, à vendre ou louer, sur boul. Iberville, projet bord de l'eau.
ENTREPRISES REPENTIGNY, 581-0220
Courtiers en Immeubles

RIVE SUD, split level neuf, 6 pièces. Idéal pour professionnels.
IMM. VALVER COURTIER, 676-7761

RIVIERE-DES-PRAIRIES, 2 étages, 5 logements, 8 ans. Revenu $2,400. Prix $19,500. Particulier. 729-4114.

RIVIERE-DES-PRAIRIES, 10129, 53ème Ave, près Gouin, 5½ pièces, sous-sol fini, 1½ salle bain, rénové, prix raisonnable, condition facile. Informations: 9 a.m. à 5 p.m. 866-1946.

ROSEMONT 5089, cottage 7 pièces, garage niveau, grand terrain, arbres, occupation immédiate. Imm. Geo. Bergeron, courtier, 254-5626.

ROSEMONT, tripiex, 1-6 et 2-3 pièces sous-sol fini, garage double, situé 5465 Bellechasse. Pas d'agent. CL. 4-8967.

ROSEMONT cottage brique 6 pièces, sous-sol fini, comptant $3,500. Prix $14,500. Aubry, 273-1773, soir 254-1057, courtiers.
IMM. LAURENTIDE LTEE

ROSEMONT, 5 logements, bas, 6 pièces, revenu, $3,324. Comptant $12,-000. 722-7939.
IMMEUBLES DUCHESNE, COURTIER

ROSEMONT, 29e, sud Bélanger, 1½ étage détaché, terrain 40.6 x 82. DU. 9-6115.
IMM. BEAU "LAC", COURTIERS

ROSEMONT, duplex. Prix aubaine $14,900.
IMMEUBLES GOULET, COURTIERS
3130 SHERBROOKE EST 526-6655

ROSEMONT, triplex, prix $23,500. St-Pierre.
IMMEUBLES GOULET, COURTIERS
3130 SHERBROOKE EST 526-6655

ROSEMONT, 6 x 6. Prix $24,500. Aubaine.
IMMEUBLES GOULET, COURTIERS
3130 SHERBROOKE EST 526-6655

ROSEMONT, 5 logis, revenu $3,984, en bonne condition, aubaine. $32,-500. 727-0212.

ROSEMONT, 23ième, commercial, $32,000. Revenu $3,925. Imm. Letellier, Courtier, 259-6753.

ROSEMONT, placement 4 logements, $21,000. Revenu $2,640. Offre. Moreau, 729-2831.
IMM. BRUYERE INC., COURTIER

ROSEMONT 4-4. Revenu $2,736. Prix: $20,900. Comptant $5,000. 388-1171.
IMM. BEAUCHESNE COURTIER

ROSEMONT, 8e avenue, triplex moderne, pierre et brique, 1-6, 2-3 pièces, magnifique salle de jeux au sous-sol, chauffage bas, garage, $37,-000.

DES ERABLES, 11 appts, 1 pièce, poêle, réfrigérateur, tapis mur à mur, toiture neuve, $42,000.
INFORMATIONS M. SAVOIE
AUDETTE & AUDETTE, COURTIERS
CR. 2-4477 — SOIR, PO. 6-0147

ROSEMONT, 1 x 6, 2 x 3½ détachée, garage, bas libre. J. Campeau, 279-8414.
IMMEUBLE ST-HUBERT INC., COURTIERS

ROSEMONT, 10e, "cold flats" 4-4, revenu $2,650. Règlement succession. 389-6115.
IMM. BEAU "LAC", COURTIERS

ROSEMONT, 3e, triplex moderne, bas 5 pièces entrée séparée, finition frêne, système, garage. Courtiers 849-6134.
IMM. MARQUETTE INC.

ROSEMONT, triplex attaché, 7015 rue Des Ecores. Inf. D. Ross, 527-8223.
IMMEUBLES "NORDEST" INC. COURTIER

ROSEMONT, duplex, semi-détaché, près école, église, parc. B. Lanoix, 279-8414, soir 331-7526.
IMMEUBLE ST-HUBERT INC., COURTIERS

ROUEN, 6 x 4½. Revenu $4254. Aubaine.
IMMEUBLES GOULET, COURTIERS
3130 SHERBROOKE EST 526-6655

ROUEN 2854, 4-4, cold flats, revenu $2,280., comptant $3,000. Imm. Bissonnette, courtier, 254-5584

ROUEN, 3-6, cave, système, revenu $2,556, $18,800, comptant $4,000.
IMM. PREVOYANCE, COURTIER, RA. 7-3747

ROXBORO, bungalow, 6 pièces, $13800. terrain 60 x 130. cause départ. 684-3433.

RUE SAINTE-CLAIRE, duplex neuf, semi-détaché, garage, cave finie, système bas, comptant discutable. 725-7213.

ST-BASILE, 6 Blvd Taillon, cottage détaché, 9 grandes pièces, 2½ salles bain, foyer naturel, bas prix, conditions faciles. 9 à 5, 866-1946; soir, 731-1071. Pas d'agents.

ST-BRUNO, sur la montagne, panorama exceptionnel. Luxueux cottage, 8 grandes pièces, 4 chambres coucher, 3 salles de bain, salle de famille 2 foyers, double garage, terrain 12,400 pieds carrés, complètement terrassé. $36,500. Sommet Trinité Const. 387-2700

ST-BRUNO, propriété commerciale, rue Montarville, avec grand terrain. Appeler: 653-6094 après 7 heures.

STE - CATHERINE Ouest, superficie 13,926 pieds, rare occasion. 937-4651.

ST-DENIS entre St-Zotique et Bélanger, 2-7, bas, libre mai, 669-3081.

101 PROPRIETES A VENDRE

DUPLEX NEUFS
(SEMI-DETACHE)
ST-LEONARD-DE-PORT-MAURICE
TOUTE OFFRE RAISONNABLE ACCEPTEE
727-0466

RENDEMENT 20%
25 LOGEMENTS
REVENU $28,000.
COMPTANT $30,000.
L'ESPERANCE CONS. LTEE
722-8870 OU 256-2878

ST-DENIS, 3 x 7, commerciale. Revenu $2,844.
IMMEUBLES GOULET, COURTIERS
3130 SHERBROOKE EST 526-6655

ST-DENIS Jarry, 3-6, cave, système, garage, comptant $7,500. Courtiers 849-6134.
IMM. MARQUETTE INC.

ST-DONAT, duplex, comptant $3,000. St-Pierre.
IMMEUBLES GOULET, COURTIERS
3130 SHERBROOKE EST 526-6655

ST-FRANÇOIS-SALES, maison et 2 terrains, $6,000. 661-4602.

ST-HENRI, rue Marin, 3 logements, occupation en mai. Prix $15,500. Immeubles Console, courtier. 631-8178.

ST-HUBERT (Croydon) bungalows en brique, 5 pièces, chauffage central, sous-sol. Plan du gouvernement. Rabais provincial. Boni d'hiver. $90. mois taxes incluses. Informations: 671-2983

ST-HUBERT sud Jarry, 2-4, libre, vieux commerce ou résidence, $20,-500. Comptant discutable, 388-1171.
IMM. BEAUCHESNE COURTIER

ST-HUBERT près Métro Demontigny, meublée, louée en chambres. 729-6659.

ST-JUST, 2 x 4. Comptant $4,000. Aubaine.
IMMEUBLES GOULET, COURTIERS
3130 SHERBROOKE EST 526-6655

ST-LAURENT, 480 Ouimet, cottage, 5½ pièces, terrain 50 x 100, foyer, $14,500. 861-6031, 744-0923. M. Goyette.

ST-LEONARD 8202 Arthur-Péloquin, une rue Est de Viau. Nord Jarry. Luxueux duplex neufs, sous-sol fini. Petit comptant. Intérêt 6¼%. 321-0944 ou 722-0690.

ST-LEONARD, duplex neuf, semi-détaché, près école, autobus, $26,000. L. Dante, courtier, 321-7493.

ST-LEONARD duplex de luxe, achat de l'année, comptant $2,250. 747-0352

ST-MICHEL, 2-4, garage, maison 3 ans, $18,500. L. Dante, courtier, 321-7493.

ST-MICHEL 2-5½, système, garage, salle de jeux, prix $20,800. 669-3852.

ST-MICHEL, 12e Ave. près 40e, triplex, garage, propriétaire, 322-9640.

ST-MICHEL, 8 x 4½, non chauffés, 50 pieds front, revenu $6,300. Inf. D. Ross 527-8223.
IMMEUBLES "NORDEST" INC. COURTIER

ST-MICHEL
Duplex 5½ neuf, ultra-moderne, garage, près école, église et centre d'achat. Comptant à discuter. 381-7456

STE-THERESE, 6 pièces modernes, $9,500, système chauffage, garage. 435-4397.

ST-URBAIN-Legendre, 1-6, 2-3, moderne, semi détaché, système, garage. Comptant $10,000. 388-1171.
IMM. BEAUCHESNE COURTIER

ST-VINCENT-DE-PAUL, DUPLEX 5 PIECES, 220. TERRAIN 50x57, $12,-000. 481-1589.

ST-VINCENT-PAUL, 3722 La Concorde, semi-commercial, 4 appts, 2 commerciales, bas. Revenu $6720. après 5 h. 663-2008.

ST-ZOTIQUE 4735, bungalow 5 pièces, salle de jeux, piscine, comptant $4,000. Imm. George Bergeron, courtier. 254-5626.

ST-ZOTIQUE, 19 logements, $40,000. St-Pierre
IMMEUBLES GOULET, COURTIERS
3130 SHERBROOKE EST 526-6655

SHEPPARD - Sherbrooke, 5 beaux logements, 30 pieds, électricité 220, 2 garages, bas, fini chêne, cave, système, bains tombeau, libre si désiré. Revenu $4,000. Hypothèque $20,000. Comptant $10,000. Privé. 721-9378.

SHERBROOKE, duplex détaché $23,000 Gagnon.
IMMEUBLES GOULET, COURTIERS
3130 SHERBROOKE EST 526-6655

SOMERVILLE, 2 magnifiques cottages avec grand terrain, opportunité, B. Lanoix, 279-8414, soir 331-7526.
IMMEUBLE ST-HUBERT INC., COURTIERS

TERRASSE Maisonneuve. Luxueux split. Foyer.
IMMEUBLES GOULET, COURTIERS
3130 SHERBROOKE EST 526-6655

TETREAULTVILLE, 2-6 fermés, $15,-000. Petit comptant. 321-3077.

TETREAULTVILLE, bungalows 4½ - 3½ pièces, actuellement loués, revenu plus de $1,200. Bilodeau près Hochelaga, près école, église, prix $11,900. Comptant $2,900. Appeler 254-7387 — 2580 Bilodeau.

TETREAULTVILLE, rue Lebrun, bungalow 5 pièces, $14,500. Comptant, $4,000. 722-7939.
IMMEUBLES DUCHESNE, COURTIER

TETREAULTVILLE, 2-7½, salle jeux, garage, $19,800, comptant $3,000.
IMM. PREVOYANCE, COURTIER, RA. 7-3747

TETREAULTVILLE, triplex détaché, $22,000. St-Pierre.
IMMEUBLES GOULET, COURTIERS
3130 SHERBROOKE EST 526-6655

VAUQUELIN-Sagard, triplex, 1-6, 2-3, 2 pièces sous-sol et local commercial $35,000. Comptant $10,000. Imm. Claremont, courtier, 271-2491.

VERDUN, boul. Brown, 2 logis, 4 pièces fermées chacun, pièce finie au sous-sol, garage double. Excellent état. Immeubles Reed's Inc., courtier, 769-2718, soir: Georges Marineau, 626-6318.

VERDUN, av. Beatty, cottage dégagé, 7 pièces, 2 salles de bain complètes, chauffage eau chaude à l'huile, fenêtre aluminium, garage niveau de rue. Pour rendez-vous, téléphoner aux Immeubles Reed's, courtiers, 769-2718, Soir: é Georges Marineau, 626-6318.

VERDUN ouest, 4 logis, 1 x 4, 3 x 5, 2 fournaises air chaud. Garages. Excellent état. $30,000. Immeubles Reed's Inc., courtier, 769-2718, soir: Georges Marineau, 626-6318.

VERDUN, 16 logis de 4 pièces fermées, filage 220. Excellent revenu, $15,564. Comptant $20,000. O. Brunet, 767-9594. Imm. Egan Inc., Courtier, 766-3586.

VILLE BROSSARD, dans développement Asterville, grande maison neuve 8 pièces, coin rue, terrain 11,000 pieds, complètement paysagé. Tapis et rideaux posés partout. Site idéal pour professionnel. Prix demandé $32,000. Pour rendez-vous, OR. 6-3018, OR. 6-5122.

VILLE BROSSARD, bungalow neuf, 5 grandes pièces plus 5 pièces sous-sol, louées. Comptant $4,000.
IMM. VALVER COURTIER, 676-7761

VILLE D'ANJOU, duplex, salle de jeu, bar, salle à lessive, fini, $23,800 697-4629.

VILLE D'ANJOU, 7443 Bellefroy, duplex, chauffage individuel. Nouveau développement, 352-7130.

VILLE D'AUTEUIL, maison à vendre, $500 comptant, continuation des paiements, vraie aubaine. Soir à 8 heures et fin de semaine. 622-0771.

VILLE JACQUES-CARTIER, MAISON SEULE, 4 PIECES, $2,200. $200 COMPTANT. 677-1159.

VILLE JACQUES-CARTIER, duplex 2-4, avec garage et système, vendra, cause de départ, M. Pouliot, OR. 7-2598.

VILLE JACQUES-CARTIER, duplex 2-4 avec garage et système, vendra cause de départ, M. Pouliot, OR. 7-2598.

VILLE LAFLECHE, cottage 5 pièces, système à eau chaude, vendra bon marché, $1,000 comptant, balance comme loyer. M. Pouliot, OR. 7-2598.

VILLE MT-ROYAL, 2-6½ fermées, luxueux, comptant $15,000, bas libre.
IMM. PREVOYANCE, COURTIER, RA. 7-4881

VILLE ST-HUBERT, bungalow 4 pièces, bien situé. Prix $6,000.
IMM. VALVER COURTIER, 676-7761

VILLE St-Laurent, bungalow pierre et brique, 5 appts, grand terrain, garage, près écoles, transport. 747-1224.

VILLE ST-MICHEL, 8420, 10e ave, 8-4 appts, revenu $8,400. chauffé après 5 h. 663-2008.

VIMONT: BUNGALOW 5½, GRAND TERRAIN, FACE ECOLES, EGLISE. LIBRE, 2268 PRUDENTIEL, 663-2477.

TROUVEZ VOTRE NOM !
CHANCE DE GAGNER 2 BILLETS POUR LE NOUVEAU SPECTACLE
ICE FOLLIES
SHIPSTEAD & JOHNSON
au Forum du 8 au 15 février
...si vous pouvez trouver votre nom (habilement dissimulé) dans nos pages d'annonces classées
Si vous trouvez votre nom précédé de deux étoiles (**), venez au service des annonces classées, salle 460, entre 9 a.m. et 5 p.m. On vous remettra vos billets. (Le bureau est fermé le samedi et le dimanche.)
Surveillez les annonces classées chaque jour
VOTRE NOM Y SERA PEUT-ETRE
Les billets seront gardés 24 heures

101 PROPRIETES A VENDRE

VIMONT 1642 Bergerac. Bungalow, 5 pièces, garage, sous-sol fini; cuisinette, salle bain, bar, caveau, grand terrain. 669-0382.

VIMONT, 2261 boulevard Laurentides, maison 1½ étage, terrain 366 x 100. 279-5982.

VIMONT près commodités, cottage 5½ pièces, comptant $2,000. Courtiers 849-6134.
IMM. MARQUETTE INC.

WILLIAM-DAVID près Ste-Catherine, 5 pièces. Comptant $1,500; 352-0692.

A POINTE-AUX-TREMBLES, Dorchester près 4e avenue, 2-5½ semi-détaché, système eau chaude, garage, driveway asphalte. Prix $19,500., petit comptant si désiré. Intérêt 5%. — 352-2118.

AUBAINE, $6,500, BUNGALOW PIERRE-BRIQUE, 4½ APPARTEMENTS, TERRAIN 50 X 100. INFORMATIONS: 658-6834.

AUBAINE, duplex à vendre dans Tétreaultville. 352-6000.

AUBAINE, duplex, 2-5 libre, 472-374 Sicard, Maisonneuve.

AUBAINE, Rivard, 2 duplexes, $8,300. chacun, bonne maison, revenu $2,-472, petit comptant. Castel, courtier, LA. 5-0218.

BAS COMPTANT
BALANCE LOYER
PARC EXTENSION, 2-4½, remodernisée, $13,800.
BOUL. GOUIN, 2-5½, neufs, $17,500.
DELORIMIER NORD, 2-5½, cave, $15,-800.
POINTE-AUX-TREMBLES, 1-5½, 2-3½, fermées, ultra-modernes, $20,500.
RESERVATIONS MAI ACCEPTEES
IMM. PREVOYANCE, COURTIER RA. 7-3747

BON PLACEMENT, 6 logis 4½, non chauffés, revenus bruts, $5,760. Inf. D. Ross. 527-8223.
IMMEUBLES "NORDEST" INC. COURTIER

BUNGALOW, Ville-Brossard, modèle unique, 5 appts, terrain entièrement paysager. Prix $15,900. Comptant $1,500. Aubaine, cause départ, 676-7251. 676-7937.

BUNGALOW et cottages neufs, Ste-Dorothée, $12,650, comptant $650. Balance $66.54. 689-5921.

BUNGALOW, 5 pièces, chambre de bain tuile, système central. Information jour 625-6392, soir 625-4437.

BUNGALOWS, 3 chambres, terrain 100 x 100, Mascouche, $395. Comptant. Balance $60-$69 par mois. 274-3260.

BUNGALOW, St-François-de-Sales, 5 pièces, détaché, construction neuve. Comptant $800. A. Duplessis, 322-7696.
IMM. ST-HUBERT INC., COURTIERS

BUNGALOW, Vimont, 5 pièces, neuf, $12,000. 625-4004.

BUNGALOW, Ile Perrot, stucco, pierres, $8,000, obligé de vendre, 453-6566.

BUNGALOW bon pour professionnel, ou hôpital privé, Cité Laval. Terrain 125 x 135, information bureau 637-2862.

BUNGALOW $18,000. Réduit $14,000. Loranger.

BUNGALOW $2,500 comptant. Parthenais nord, 7 pièces modernes, détachées, salle jeux, garage. Offre considéré. 388-1171.
IMM. BEAUCHESNE COURTIER

COMMERCIAL, revenu $7,860, comptant $20,000.
OUTREMONT, 15 logis, revenu $14,800 construction supérieure, comptant $35,000.
IMM. PREVOYANCE, COURTIER. RA. 7-4881

$3,000 COMPTANT, 2-5½ neufs, $17,800 balance $85 mois tout compris.
IMM. PREVOYANCE, COURTIER, RA. 7-3747

COTTAGE STYLE CANADIEN
BATI EN 1817
8245 Boul. Lévesque, 8 pièces, libre en mai, terrain 126 x 142, $17,500., comptant $11,000.
IMM. BISSONNETTE, COURTIER 254-5584

COTTAGE Montréal-Nord, $2,000. Recton.
IMMEUBLES GOULET, COURTIERS
3130 SHERBROOKE EST 526-6655

DEPART Californie, bungalow 5 pièces, $12,500. comptant discutable, 622-7318.

DU CONSTRUCTEUR, boul. Rosemont, Louis-Veuillot et Lecordaire, 5820, 5840, 5860, 3 maisons, 3 logis, neufs, 1-6, 1-3, 1-4 fermés. Comptant $5,000. Prix $32,000 et plus. Tél. 254-0559.

DUPLEX neuf, détaché, 5½ appts, sous-sol fini, garage, deux rues à l'est de Pie-IX. Boni d'hiver. Comptant $3,000 ou plus. DA. 2-1532.

DUPLEX, $17,500. Comptant $3,000. Loranger.
IMMEUBLES GOULET, COURTIERS
3130 SHERBROOKE EST 526-6655

DUPLEX, face école, $4,000. Saint-Pierre.
IMMEUBLES GOULET, COURTIERS
3130 SHERBROOKE EST 526-6655

DUPLEX moderne 5½ pièces, système, garage, $20,000, comptant $4000. Courtiers 849-6134.
IMM. MARQUETTE INC.

DUPLEX, voisinage Collège Marie-France, 2 grands 7 pièces. Immense salle de jeux, cuisines modernes. Garage rue. Double occupation. M.L.S. $5,000 comptant.
Isabelle Lafrenière, courtier, 932-6363
Notre intuition féminine vous aidera.

101 PROPRIETES A VENDRE

DUPLEX semi-détaché, 2-6 pièces, chauffage central, sous-sol fini, toilette, belle localité, 9333 Chateaubriand, DU. 8-4439.

DUPLEX 2-4 pièces, Charlemagne, plancher bois franc, 220, brique. Revenu $1,140. Prix $10,800; 581-2135.

DUPLEX neuf, 11035 London, 11085 Plaza. Conditions faciles. DA. 2-9566.

ECHANGERAIS bungalow pour placement Recton.
IMMEUBLES GOULET, COURTIERS
3130 SHERBROOKE EST 526-6655

GRANDE aubaine! plus de 20% net, grand triplex en pierre non chauffé, revenu environ $2,400; hypothèque à fixer. Prix $17,500; 562 Théodore, près Ste-Catherine est, 486-2317.

JOLI bungalow 5½ pièces, garage abri d'auto, pierre naturelle, brique, cottage style canadien, 2 chambres bain, $13,300 à $15,700. Boni $500, 689-5322, 689-5700, 681-3287.

MAGNIFIQUE maison moderne, chauffage électrique, 8 logements, située 2333 Cuvillier, CL. 6-6922.

$4,800.
Maisons finies hiver-été, bâties sur votre terrain, payables $63.45 mois autres modèles aussi, 254-0938.

2 MINUTES de l'Expo à Ville Jacques-Cartier cottage 7 pièces garage, chauffage central, 3 terrains, pas d'agents, 581-1569.

2 - 5 PIECES, 220, $13,800. Pas d'agents. 6522, 6524 Casgrain. 625-9516.

PLACEMENT Moreau-Hochelaga, 3-4, 3-3. Revenu $4,512. Prix $31,000. Comptant $10,000. Imm. Claremont, courtier. 271-2491.

PLACEMENT, 6 x 4, prix $19,800. Hamel.
IMMEUBLES GOULET, COURTIERS
3130 SHERBROOKE EST — 526-6655

PLACEMENT, Laval-des-Rapieds, maison 5 ans, 16-5½, bowling, garages. Revenu $27,000. Aubaine, faut vendre. 486-1106.

PLACEMENT, 9 logis, Des Erables, bon état, 220, comptant $9,000. Cause maladie. Castel, courtier, LA. 5-0218.

PLACEMENT assuré, 2160-2170 Des Carrières, 26 grands logements modernes, poêle, frigidaire, Bendix, 14 garages, revenu $22,300, Comptant $35,000. Prix $184,000. 733-6203, propriétaire.

PLACEMENT, 20 x 4, comptant $21,000. Recton.
IMMEUBLES GOULET, COURTIERS
3130 SHERBROOKE EST — 526-6655

PLACEMENT, Delorimier, 6-3, modernes, $31,000, comptant $7,000. Castel, courtier. LA. 5-0218.

PLACEMENT — Cartierville, 28 appts. Revenu $23,000. Prix $120,000. Comptant discutable. Inf.: M. Bernier, 527-8223.
IMMEUBLES "NORDEST" INC. COURTIERS

PLACEMENT 3 x 4½. Revenu $1980. $15,500.
IMMEUBLES GOULET, COURTIERS
3130 SHERBROOKE EST 526-6655

PLACEMENT 3 x 4, comptant $5000. Recton.
IMMEUBLES GOULET, COURTIERS
3130 SHERBROOKE EST 526-6655

PLACEMENT 3 magasins. 5 logements.
IMMEUBLES GOULET, COURTIERS
3130 SHERBROOKE EST 526-6655

PLACEMENT
Rosemont, 12 appts, neuf. Revenu $12,-000. Seulement $12,000 comptant. Termes faciles. B. Bélanger, Immeubles, 524-6221.

PLACEMENT $160,000, comptant $10,-000. St-Pierre
IMMEUBLES GOULET, COURTIERS
3130 SHERBROOKE EST 526-6655

PLACEMENT, 12 logements, revenu $12,400. Accepterais $12,000 comptant, échange acepté, balance facile.
Trans-Canada Investment, Courtiers. 722-4262

PLACEMENT, 25 logements, 3½, 4½, revenu $27,500. Accepterais $15,000 comptant, balance facile.
Trans-Canada Investment, courtiers 722-4262

PLACEMENT à Vimont, 4-4 détaché, revenu $2,400. Bon financement, 625-4004.

PLACEMENT, Ahuntsic, 4-3 pas chauffés, revenu $2,280; comptant $4,500. Imm. Unic, courtiers, 388-4896, 388-5994

PLACEMENT, Tétreaultville, 3130 Aubry, 6-4½, revenu $5,208. Faites offre. 645-1794.

PRES JARRY, 9e avenue, triplex 7 ans, garage, sous-sol fini. Imm. Bertrand, courtier. 279-9519.

PROPRIETE POUR PLACEMENT MAISON NEUVE DE 26 APPARTEMENTS. M. GOUGEON, 722-3593.

SITE RESIDENTIEL IDEAL
- Bungalow, split-level, cottage, 6 à 9 pièces, garage, foyer, salle de jeux. Terrain bord de l'eau 10,000 pieds.
- District de Laval-sur-le-Lac ("Ile Verte").
- Place Ville-Marie, à 35 minutes de votre nouveau foyer.
- Service de la nouvelle Ville de Laval.

MU. 9-1315 OU 334-9330

TRIPLEX de luxe, détaché, 2 garages, faut vendre faillite. Yvan Goulet, 279-8414, soir 388-8515.
IMMEUBLE ST-HUBERT INC., COURTIERS

INDEX

Des rubriques annonces classées LA PRESSE

COMPOSEZ 844-3711

Accessoires d'autos, camions ... 931
Accessoires ferme, jardin ... 509
Achat de créances ... 219
Administration de propriétés ... 201
Agence demandée ... 243
Agents vendeurs ... 607
Alimentation ... 537
A louer divers ... 393
Ameublement ... 523
Animaux de ferme ... 503
Animaux domestiques ... 507
Appartements à louer ... 301
Appartements demandés ... 302
Appartements meublés à louer 306
Appartements meublés demandés ... 307
Argent à prêter ... 211
Argent demandé ... 213
Articles de ménage ... 521
Articles de sport ... 541
Associé demandé ... 241
Assurance ... 855
Autos à vendre ... 940
Autos, camions demandés ... 938
Autos, camions à louer ... 932
Autobus à vendre ... 934
A vendre ou à échanger ... 563
A vendre ou à louer ... 565
Avion ... 919
Avis responsabilité ... 405

Bateaux — Moteurs — Yachts ... 921
Bicyclettes ... 543
Bijoux, montres (vente, réparation) ... 545
Blanchissage — Tapisserie ... 801
Bois — Charbon — Huile ... 539
Brevets — Patentes ... 245
Brûleurs à l'huile ... 821
Bureaux à louer ... 381
Bureaux demandés ... 383

Camions à vendre ... 936
Camionnage — Transport ... 851
Camping ... 413
Cartes professionnelles (avocats) ... 859
Cartes professionnelles (chiropraticiens) ... 859
Cartes professionnelles (notaires) ... 859
Cartes professionnelles (médecins) ... 859
Cartes professionnelles (physiothérapeutes) ... 859
Chalets d'été à louer ... 351
Chalets d'été à vendre ... 111
Chalets demandés (acheter) ... 115
Chalets d'été demandés (louer) 352
Chalets préfabriqués à vendre 113
Chambres à louer ... 321
Chambres demandées ... 322
Chambre et pension ... 323
Chambre et pension demandées ... 324
Chapeaux ... 831
Chauffage — Plomberie ... 819
Chevaux — Voitures ... 501
Coiffeuses ... 617
Collection ... 221
Commerces à vendre ... 171
Commerces à louer ... 173
Commerces demandés ... 175
Comptabilité ... 853
Cottages à vendre ... 104
Cottages à louer ... 319
Cours — Instruction ... 708
Cours — Femmes, filles ... 703
Couturières — Tailleurs ... 829

Décoration intérieure ... 827
Divers ... 427
Divers à vendre ... 561

Ecoles de conduite ... 707
Ecoles de métiers ... 701
Effets de bureaux — Magasins — Restaurants 557
Electriciens — Couvreurs ... 803
Emplois demandés — Hommes 603
Emplois demandés — Femmes, filles ... 613
Encans ... 421
Entrepreneurs ... 805
Entrepôts (achats, vente, location) ... 151
Entreposage ... 397
Equipement à neige ... 913
Extermination de vermine .. 807

Femmes, filles demandées .. 611
Fermes (achat, vente, location) ... 141
Finance ... 225
Fourrures ... 531
Fourrures entreposées ... 843

Garages à louer ... 371
Garages demandés ... 372
Gardes-malades ... 835
Garderies ... 837

Hi-Fi-Stéréo ... 517
Hommes demandés ... 601
Hommes, femmes demandés ... 609
Hôpitaux privés ... 839
Hôtels — Villégiature ... 361
Hypothèques ... 205

Imprimeries ... 849
Instruments de musique ... 511
Investigation ... 223

Logements à louer ... 311
Logements à partager ... 318
Logements chauffés à louer 313
Logements chauffés demandés 314
Logem. chauf. meublés à louer 317
Logements demandés ... 312
Logements meublés à louer . 315
Logements meublés demandés 316

Machinerie ... 553
Machines à coudre ... 527
Magasins à louer ... 385
Magasins demandés ... 387
Maisons de campagne à louer 341
Maisons de campagne demandées (à louer) ... 342
Manufactures (achat, vente, location) ... 161
Matériaux de construction . 555
Médicaments ... 841
Menuiserie — Ebénisterie ... 809
Monnaie — Timbres ... 547
Motocyclettes — Scooters ... 925

Occasions d'affaires ... 231
Occasions d'affaires demandées 233
Oeufs — Volaille ... 505
On demande à acheter ... 567

Pension de campagne ... 331
Pension de campagne demandée ... 332
Peinture ... 817
Perdu ... 407
Personnel ... 403
Photo-ciné ... 549
Planchers ... 815
Prêts bancaires ... 215
Prêts sur hypothèque ... 207
Propriétés à vendre ... 101
Propriétés commerciales industrielles (achat, vente, location) ... 121
Propriétés de campagne demandées ... 107
Propriétés de campagne à vendre ... 105
Propriétés demandées ... 103

Radios — Accessoires ... 513
Réfrigérateurs ... 525
Règlement de dettes ... 217
Rembourreurs ... 845
Remorques ... 927
Réparations autos, camions .. 929
Réparations diverses ... 823
Rideaux — Couvre-pieds — Draperies ... 529

Salles — Studios ... 391
Sécurité sociale ... 401
Service domestique ... 615
Service de personnel ... 621
Soumissions ... 425
Studios de danse ... 705
Suggestions de cadeaux ... 551

Tapis ... 813
Télévision ... 515
Terrains (achat, vente, location) ... 131
Terre à jardinage ... 559
Tracteurs ... 915
Traitements de beauté ... 833
Trouvé ... 408
Tuiles — Prélarts ... 811

Vêtements ... 533
Voyages — Transport ... 411

LE SERVICE DES ANNONCES CLASSEES EST AUSSI PRES DE VOUS QUE VOTRE TELEPHONE

SIGNALEZ

844-3711

et votre annonce paraîtra demain

102 PROPRIETES A REVENUS

PLACEMENT

Propriété neuve de 6 logements, 4½ fermés, et 2 magasins, revenu $8,300. Prix $51,500. Rue Sherbrooke, 352-4893 - 4610.

PLACEMENT

Cold flats, 5 logements, revenu $5,040, prix vente $39,500. Comptant $4,500. 276-4544.

JACQUES-CARTIER, 4 logis. Revenu net 11%. Prix $17,000. Termes. IMM. VALVER, COURTIER, 676-7761

N.D.G., 18 appartements, non chauffés, revenu $16,000, comptant $20,000, échange considéré. 849-2231, courtier.

PAPINEAU Ste-Catherine, nord-ouest, terrain 45 x 100 pieds. Bâtisse érigée comprenant 4 places d'affaires et 2 logements. 521-7796 ou 522-2430.

RIVE SUD, 4 logis neufs .Revenu net 14%. Comptant $7,000. IMM. VALVER COURTIER, 676-7761.

VILLE D'AUTEUIL, bungalow 5 app. à vendre à très bonne condition. Après 5 h., 663-2008.

BACHELOR, 24 appts, 1 banque, salon de coiffure. 387-5766, 387-1233.

DIRECTEMENT DU CONSTRUCTEUR
Propriété de coin sur Iberville comprenant 20 appts entièrement équipés, portes et fenêtres en aluminium, 8 garages. Revenu plus de $23,000. Comptant requis environ $30,000. Bronson's Realty Company Ltd., 739-1744, courtiers licenciés.

20 LOGEMENTS, revenus $20,500, échangerais. Pas d'agents. CL. 6-7581 Soir : MI. 5-1564.

10 LOGIS neufs, revenu, $8,500, 2543 Joliette. Du constructeur, comptant $10,000. Tél. 254-0559.

PLACEMENT, cold flat, Fabre-Laurier, 5 logements, bas 7 pièces, neuf, système électrique, $26,000. Revenu $3,084. Comptant $10,000. Propriétaire, 669-4575.

PLACEMENT, revenu $48,000 comptant $60,000 ou plus. Imm. G. Bergeron, courtier, 254-5626.

PLACEMENT, 8 logements, neuf. Revenu $6,480. 15% net. Comptant $16,000. 2530 Wurtèle, près Sherbrooke. Après 6 h. 352-2683.

103 PROPRIETES DEMANDEES

LES IMMEUBLES BEAU "LAC"

COURTIERS — 389-4115
Consultez notre système de ventes, aucun engagement. Finançons toutes ventes sans frais. R. Beaulac, gérant.

DISTRICT ROSEMONT
VOUS TROUVEREZ LE MEILLEUR SERVICE DE VENTE
EN APPELANT : 722-7939
IMMEUBLES DUCHESNE, COURTIERS
Membre de la Chambre d'Immeuble

MONTREAL ET VERDUN ● Ou environs ● Paierais comptant demandé ● PARTICULIER ● 767-5028.

MONTREAL, central ou bon quartier, particulier, achèterais propriété, revenu 725-1390.

MONTREAL - NORD, propriétés demandées, clients avec comptant. Imm. Maréchal, DA. 2-5230.

POINTE-AUX-TREMBLES, REPENTIGNY, BUNGALOWS, COTTAGES, DUPLEX, $12,000 A $20,000. MME ROCH.
PLACEMENTS IMMOBILIERS, COURTIERS
381-2316

VERDUN et environs, besoin pressant de propriétés de tous genres. Au comptant. Appeler Immeubles Reed's, courtiers, 769-2718, soir M. Georges Marineau, 626-6318.

APPELEZ 725-9788 pour vendre rapidement. Estimation gratuite sans obligation. Immeubles André Vézina, courtiers.
MEMBRE DE LA CHAMBRE D'IMMEUBLE DE MONTREAL

ATTENTION duplex ou triplex demandé immédiatement, quartier Villeray-Crémazie, strictement confidentiel, Nap. Dalpé, Enrg., 381-0029.

AVONS besoin urgent duplex, triplex, bungalow, libre 1er mai. 388-1171. IMM. BEAUCHESNE, COURTIER

100 BLOCS appartements pour 1966 vente ou échange. Petite, grosse propriété. Marcel Paiement, courtier; 935-6844.

CLIENTS sérieux pour bungalow et cottage, Duvernay Ouest. Les Immeubles Beau "Lac" Inc., courtiers, 389-6115.

DUPLEX ou triplex, 25 ans ou plus, en ordre avec cave, libre mai, Villeray ou Rosemont, bon comptant, particulier. 352-0100.

MAISONS d'appartements, 1½, 2½, meublés ou non, Ouest de la ville. Particulier. Tél. 482-5142.

PARTICULIER achèterait maisons, placement à Montréal, 2-10 logements. 669-4575.

104 COTTAGE A VENDRE

LAVAL-OUEST, 41e avenue, près toutes commodités, 6 pièces, beau terrain, occupation immédiate. $11,000. André Dion, bureau jour, LA. 7-0261.

ROSEMONT, terrasse Maisonneuve, 10 pièces, 6 chambres, salle de jeux, salle de famille, finition pierre, fenêtres Rusco, tapis mur à mur, Terrain 50 x 100. Piscine chauffée. Val-Mar, etc. Immeubles Georges Bergeron, courtier, 254-5626.

ST-JEROME, 6 pièces, coin. Ecrire Case 1289, La Presse.

ST-LAURENT, 6 PIECES, MAGNIFIQUE TERRAIN PRES ECOLES, SALLE JEUX, $18,500. RI. 7-2107.

VILLE ST-LAURENT, rue Goyer, près de l'Eglise, près magasins, écoles, transport, 6 pièces, grand terrain, occupation sous arrangements, $20,000. André Dion, bureau jour, LA. 7-0261.

VILLE ST-LAURENT, 3027 Matis, 7½ pièces, 4 chambres, salle de jeux finie, garage, prix $19,000. Petit comptant, inf.: M. Bernier, 527-8223.
IMMEUBLES "NORDEST"
Courtier

105 PROPRIETES DE CAMPAGNE A VENDRE

LAC SUPERIEUR, Mt-Tremblant, domaine, 7 bâtisses, (lac). Aubaine. 844-3509.

LANORAIE, bungalow brique 5½, sous-sol chauffage, central, entrée asphalte, près fleuve. Cause départ. 887-2712, 887-2252.

ST-MATHIAS, 20 milles Montréal, maison balance prix vente. 658-5134.

STE-PHILOMENE, terrain 30,000' carrés, sur bord rivière Châteauguay, avec maison 8 appts. Tél. : 489-9639.

2 CHALETS neufs, foyer, toutes commodités, financement 7% bancaire. Information rendez-vous au lac à l'Ours fin de semaine, 2½ milles au nord de St-Hippolyte, Montréal de 7 à 9 p.m. 661-0749.

MAISON 4 appts, chambre bain, terrain 50 x 100, avec isolant, finie intérieur, facile d'accès hiver-été, 15 minutes Montréal, aussi 2 terrains, termes faciles. 256-1167.

109 A VENDRE OU A ECHANGER (PROPRIETES — TERRAINS) (COMMERCES)

BOURBONNIERE, 14 logements, revenu $15,500, échangerais, Gagnon, Hillion, courtier, 276-7140.

FARNHAM, 332 Principale, restaurant repas complets, bon équipement, inventaire inclus. Prix raisonnable. Accepterais échange, 293-4164.

MASSON 26 appts, revenu $30,000, échangerais. Gagnon, Hillion, courtier, 276-7140

MONTREAL-NORD, duplex deluxe, sous-sol fini, garage; libre, 323-2779.

MONTREAL-NORD terrains à duplex ou bloc d'appartements, accepterais comme comptant balance prix de vente, 669-3852.

OUTREMONT, revenu $13,000, 13 logements. Echangerais. Gagnon Hillion, courtiers, 276-7140.

PAPINEAU, 27 logements, revenus $32,000, bien situé. Qu'avez-vous à m'offrir. Inf. M. Bernier, 527-8223.
IMMEUBLES "NORDEST" INC.
Courtier

SAUVE, 6-4½, 2 magasins, échangerais avec comptant pour Bachelor, 25 à 30 unités. B. Bélanger, Immeubles, 524-6221.

ST-MICHEL, 3 loyers, revenu annuel, $3,420., échangerais pour 1ère ou 2e hypothèque, comptant, 669-3852.

109 A VENDRE OU A ECHANGER (PROPRIETES — TERRAINS) (COMMERCES)

TRANS CANADA INVESTMENTS

PLACEMENT 12 LOGEMENTS, REVENU $12,400. ACCEPTERAIS $12,000. COMPTANT. ECHANGE ACCEPTE OU BALANCE FACILE.

PLACEMENT 8 LOGEMENTS, REVENU $8,200., ACCEPTERAIS $10,000. COMPTANT BALANCE FACILE.

PLACEMENT 24 LOGEMENTS, (3½, 4½). REVENU $26,500. ACCEPTERAIS $15,000. COMPTANT. PRIX : $150,000. ECHANGE ACCEPTE.

PLACEMENT, 40 LOGEMENTS, REVENU $46,000. ACCEPTERAIS $20,000 COMPTANT. ECHANGE ACCEPTE. (3½, 4½, 5½)

PLACEMENT 12 LOGEMENTS, REVENU $15,348., (3½, 4½, 5½), PRENDRAIS $15,000. COMPTANT, BALANCE FACILE.

A LAGANIERE COURTIER, 722-4262

ST-ZOTIQUE, 11 logements, 1 commerce, revenu $17,200, échangerais pour taverne à Montréal. Inf. M. Bernier, 527-8223.
IMMEUBLES "NORDEST" INC.
Courtier

AYANT plusieurs terrains, dans la Ville St-Hubert, valeur de $500 chacun, échangerais pour bloc appts. 388-9273.

DEMANDE ferme, terre, terrain à échanger pour maison appartements. Revenu $27,000. 486-1106.

DUPLEX, triplex, appartement, dans l'île de Montréal. Qu'avez-vous à offrir ? 388-9273.

ECHANGERAIS 5 propriétés de 2 années, comprenant 91 logements pour un seul gros édifice appartements ou autres. Qu'avez-vous à m'offrir. Inf.: M. Bernier, 527-8223.
IMMEUBLES MARQUETTE
Courtier

EDIFICE à bureaux, épreuve du feu, pour maison appartements, 331-9333

HYPOTHEQUES
A ECHANGER POUR MAISONS A REVENUS.
RE. 7-9886

5 LOCATAIRES Rosemont, "cold flat", revenu $3,600 avec comptant, pour propriété plus importante Montréal. RA. 5-1390.

MAISON de 3 logis, pour chalets ou terrain avec comptant, 322-5120. Cause maladie.

MAISON à revenu, 12 logements, échangerais. Qu'avez-vous à offrir. 388-2192.

MAISON 2 logis, sur rue Archambault. Echange pour terrains ou chalets. Meilleure offre acceptée. 322-5120.

PET SHOP, Monselet, à vendre ou à échanger, avec un très beau grand choix de chiens, meilleure offre sera acceptée. Cause maladie. 322-5120.

PLACEMENT 15-1½, revenu $14,000, échangerais, Gagnon Hillion courtiers, 276-7140.

111 CHALETS A VENDRE

BOUL MILLES ILES, Auteuil, camp meublé, près de l'eau. 522-8534.

LAC SIMON, près St-Jovite, 6 pièces, 175' de grève, 250' profond, $4,000, $65 mois, 661-1176.

ST-MATHIAS, 20 milles Montréal, piscine, balance prix vente, 658-5134.

AUBAINE chalet d'un an, hiver été, 5 pièces, très moderne, toutes commodités et avantages. Terrain gazonné et clôture, face au lac, Faites une offre. Conditions faciles. 725-8506.

CHALET modèle préfabriqué, aubaine. 274-3260.

121 PROPRIETES COMMERCIALES ET INDUSTRIELLES (ACHAT - VENTE - LOCATION)

EDIFICE GIRARDIN

1259 BERRI
Près Ste-Catherine

Au carrefour de 2 stations de métro NORD-SUD ; EST-OUEST

POSSIBILITE DE SUBDIVISION SUR LES 3 ETAGES ENCORE DISPONIBLES.

- MODERNE
- AIR CLIMATISE
- STATIONNEMENT
- TOUS SERVICES

VI. 5-1144

DES ROSIERS INC.
Courtier en Immeuble

NOUVEL Edifice INDUSTRIEL

A VENDRE OU A LOUER
VILLE D'ANJOU
PARC INDUSTRIEL PARKWAY

17,165 PIEDS CARRES COMPRENANT 1,640 PIEDS CARRES DE BUREAUX, LE TOUT AU REZ-DE-CHAUSSEE, HAUTEUR 14 PIEDS, GRAND TERRAIN, PLATE-FORME DE CHARGEMENT A HAUTEUR DE PORTES DE CAMION, ESPACE POUR AGRANDISSEMENT.
VEUILLEZ APPELER M. W. W. SOLKIN,
pour Intercontinental Realty Co.
731-2721
Courtiers protégés
Pour dépliants, écrire ou téléphoner
ALFRED N. MILLER CORP.
6999 ch. Côte-des-Neiges
Montréal

INDUSTRIE

5,000 A 75,000 PIEDS CARRES, UN ETAGE, VENDRE OU LOUER, MONTREAL ET BANLIEUE, PRIX DEFIANT TOUTE COMPETITION.

IMM. BOISSY, COURTIER, 677-2855

BOUL. ROSEMONT, vendrais, duplex, commercial, bas, libre, tous commerces. 728-5898.

BOUL. TASCHEREAU, 1245, 4600 pi., $350 mois. 276-8581.

MONTREAL-NORD, propriété commerciale, magasin 30 x 50, sous-sol, logement 8 pièces fermées, pouvant servir de bureaux, $50,000. 323-1504.

ST-DENIS 8328, propriété à vendre, professionnelle ou commerciale, libre.

ST-DOMINIQUE-Crémazie, bâtisse 2 étages 25 x 68, 2e étage aménagé bureau, $28,000 Comptant $10,000. Imm. Claremont, Courtier. 271-2491

121 PROPRIETES COMMERCIALES ET INDUSTRIELLES (ACHAT-VENTE-LOCATION)

306 CRAIG EST

★ PLANCHERS 5,000 CHACUN : FERONS SUBDIVISIONS.
★ ASCENSEURS ET MONTE-CHARGE. POUR BUREAU, MANUFACTURE LEGERE, ENTREPOT.
★ MUNI DE GICLEURS.
★ LOYER BAS, BAUX MENSUELS DISPONIBLES.
274-6581 — SOIR : 688-2123

VERDUN, Wellington 3645, propriété commerciale avec logement. Propriétaire : 366-0483.

VILLE D'AUTEUIL
Edifice à bureaux, 2 étages, avec cave, très moderne, aussi entrepôt 50 x 70, ainsi que terrain 300 x 400. Informations : 9 à 5 p.m., M. Blain, 681-2573.

BUANDERETTE aubaine Plaza $6,000 Recton.
IMMEUBLES GOULET COURTIERS
3130 Sherbrooke Est — 526-6655

CAMIONNAGE, terminus Hochelaga, 6000' terrain, 4240', bâtisses, $65,000. Guérin, 388-1171.
IMM. BEAUCHESNE, COURTIER

INDUSTRIEL, 5,600 pi. ca., classe 2, acier et béton, idéal pour garage, industrie lourde, hauteur 16', 550V. Aubaine, occupation 30 jrs. Imm. Georges Bergeron, courtier, 254-5626.

131 TERRAINS (ACHAT-VENTE-LOCATION)

FABREVILLE

Terrains résidentiels avec tous les services, près d'écoles, église et centre d'achats, 625-6274.

TETREAULTVILLE

2 TERRAINS A VENDRE

Bons pour 2 propriétés; 8 logements. Prix $18,500. Tél. 352-4893.

AHUNTSIC ouest, Nouveau Bordeaux, rue Jean-Massé-Filion, 8 grands terrains, pour bungalow ou cottage, petit comptant. DUpont 8-5093.

BLVD GOUIN ouest, Tanguay, irrégulier, $21,500. Imm. Letellier, courtier, 259-6753.

CHAMBLY, vendrais 2 lots, eau, égouts, prêts à bâtir, autoroute. 653-6362.

CITE de Montréal, 8 terrains, entre Gouin et Henri-Bourassa, $700 chacun. Aucun comptant, 3 ans pour payer. 323-2757.

District Hochelaga, terrains pour appartements, 48' x 100'. 722-7939.
IMMEUBLES DUCHESNE, COURTIERS

DUVERNAY, Blvd Lévesque-Fatima, 17,500 pds carrés à $1.50. Imm Claremont Courtier. 271-2491.

DUVERNAY, terre de 15 arpents, faut vendre, règlement succession. 321-9666.

EDGER, Montréal-Nord, terrains pour bungalow ou split-level, prêts à construire, 259-2757.

GEORGES PICHETTE, 2 terrains, $6,900., comptant $900., égouts, trottoir. 733-4236.

HENRI-BOURASSA COIN SUD-OUEST PARIS, 12,000 PIEDS; BOUL. GOUIN EST ENTRE AUDOIN ET LEBLANC, 45,000 PIEDS, BOUL. GOUIN EST, RIVIERE-DES-PRAIRIES, AU BORD DE L'EAU, PRES 60E AVENUE, 55,000 PIEDS, M. GRUBER. CR. 4-6424.

ILE BIZARD, Domaine du tour, terrain, bord de l'eau, .40 le pied. Aussi terrains .23 pied. S'adresser à 275 Patenaude, Ile Bizard. 626-6913, 768-8325.

JACQUES-CARTIER près Taschereau, 100 x 95, industriel, commercial. Prix $4,500.
IMM. VALVER, COURTIER, 676-7761

LACORDAIRE, nord Henri-Bourassa, terrain zoné, maison appartements, près école, autobus, prêt à construire. 259-2757.

LAVAL-OUEST, façade 120 x 75, prix $1,500. évalutation $1625. propriétaire. 669-4575.

MONT SUTTON, beau grand terrain 150 x 270, avec eau, 655-0369.

MONTREAL-NORD, terrains zonés, duplex, prêts à construire. 259-2757.

MONTREAL-NORD, terrains bungalow, services, près Lacordaire-Perras, 721-2897.

NOTRE-DAME terrains $1.25 p.c. Gagnon.
IMMEUBLES GOULET COURTIERS
3130 Sherbrooke Est — 526-6655

RIVIERE DES PRAIRIES, 86e ave, 100 x 86. Prix $2,500. 721-3846.

RIVIERE-DES-PRAIRIES, 5e Avenue, près Henri-Bourassa, 8 terrains industriels, échangés contre propriété. 722-3788.

ROSEMONT 10 terrains $8,000. Gagnon.
IMMEUBLES GOULET COURTIERS
3130 Sherbrooke Est — 526-6655

ROSEMONT, terrain pour appts, prix $10,500, 722-7939.
IMMEUBLES DUCHESNE COURTIERS

RUE St-Dominique, entre Vitré-Lagauchetière, Façade 71 pieds, 5,000' carrés. Accepterons offre raisonnable. Lubin Realties Inc., 937-9203, Soir : 272-0886.

STE-ADELE, terrains 15,000 pieds carrés développement privé. Proximité: ski-tows, Mont-Alouette et Summit Sauvage, golf Val Morin, Lac Raymond, Piscine chauffée pour membres. Prix très spéciaux. Conditions faciles. Particulier 387-6914.

ST-BRUNO, à 11 milles de Montréal. Terrain commercial et résidentiel.
Commercial : route nationale 9, 370 pieds de façade par 100 pieds (irrégulier), excellente location pour motels de 24 unités.
Résidentiel : au centre de la Ville de St-Bruno, 189,000 pieds carrés, dont le prix varie de 30 cents à 50 cents selon votre choix. Rues finies et tous services, près des écoles et église.
Tél. DU. 7-7495 677-2848-9

STE-FAMILLE-Milton, 75x130, à $13. Zonage étages multiples. Imm. Claremont Courtier. 271-2491.

ST-LEONARD, vendrais, zoné bungalow, pavé, voisinage bâti, 70 x 90. CL. 6-0702.

ST-MICHEL, 3 terrains pour duplex ou maisons appartements. RA. 2-6152.

STE-ROSE, vendrais 2 terrains, 50 x 100, situés face Parc Municipal, services rendus, Appeler Giroux, 625-4470.

VILLE D'AUTEUIL, 50,000 pieds, commercial, après 5 h., 663-2008 .

VILLE La SALLE, vendrais terrain, près de magasins, école, église. DU. 9-7765.

AI TERRAIN 325 pieds, Lajeunesse, pour 4 étages, commercial. 722-7605.
IMM. IMPERIAL, COURTIER

AUX ENVIRONS de Henri-Bourassa et boulevard Langelier, terrains à $1.05 du pied, comptant minime.
LES IMMEUBLES FLORIDA, COURTIERS
M. CAMPANELLI, 722-2123

DEMANDE ferme, terre, terrain, à échanger pour maison appartement. Revenu $27,000. 486-1106.

DES SOUMISSIONS séparées seront reçues par la ville de Roxboro pour chacun (ou les deux ensemble) des deux lots résidentiels suivants appartenant à la ville de Roxboro. Lot no 327-192 situé à 50, 12e avenue sud, 75' x 125'. Lot no 48-158 situé à 6, 7e rue, 66' x 101.8'. La plus basse ou toute soumission ne sera pas nécessairement acceptée. Les soumissions devront être adressées à : La ville de Roxboro, 13 Centre commercial, Roxboro, Qué., et seront acceptées jusqu'au 11 février 1966.

DEUX étages. 44x112. Produit alimentaire.
IMMEUBLES GOULET COURTIERS
3130 Sherbrooke Est — 526-6655

121 PROPRIETES COMMERCIALES ET INDUSTRIELLES (ACHAT - VENTE - LOCATION)

A LOUER

EDIFICE MODERNE, 6,000 PIEDS CARRES, BIEN SITUE PRES COTE DE LIESSE, A 2 RUES D'ARRET D'AUTOBUS DE MTL. CONVIENDRAIT A ENTREPOT, MANUFACTURE D'ASSEMBLAGE OU LEGERE. FACILITES COMPRENANT CIRCUITS ELECTRIQUES 550, 220 ET 115 VOLTS.

BEAUX BUREAUX. RECEPTION ET EXPEDITION A L'ARRIERE. POUR RENSEIGNEMENTS, SIGNALER 488-3726 DE 8 H. 30 A.M. A 5 H. P.M., M. HOGAN OU M. CAHALIN.

APRES 6 H.: APPELER M. HOGAN A 631-8830 OU M. CAHALIN A : 695-9670.

131 TERRAINS (ACHAT-VENTE-LOCATION)

TERRAINS PRETS A CONSTRUIRE ST-BRUNO ET CHATEAUGUAY

13 DANS ST-BRUNO, 24 DANS CHATEAUGUAY, IDEAUX POUR ENTREPRENEURS OU PARTICULIERS DESIRANT CONSTRUIRE DANS ENTOURAGE DISTINGUE.
M. J. CORBEAU WE. 7-6186
OU
WHITEHEAD REALTIES, COURTIERS,
937-6183.

.05 DU PIED, jusqu'à 5 ans pour payer. Pas d'intérêt, 8 minutes du centre de la ville, District Laprairie et Candiac, Téléphoner 484-3624; soir et dimanche : 489-6252.

J'AI 80 terrains subdivisés, rue faite bord de l'eau dans Laurentides, à liquider. 254-5978.

MAGNIFIQUE terrain coin Côte-St-Luc et King Edward, zoné 9 étages, 17,217' carrés, $135,000 incluant le permis et les plans, prêts à construire, Appelez 334-3410. M. Roy.

3 TERRAINS à vendre à Bois-des-Filion ou à échanger, cause de départ. 747-6836.

TERRAINS commerciaux à vendre, Laval-des-Rapides, Boulevard Sauriol et Cartier. Pas d'agents. RA. 7-9360.

TERRAINS pour duplex à Duvernay. Tous services. Près écoles, centre d'achats, église. Prix : $2,000 le terrain. Termes du constructeur. Tél. 667-0760.

7 TERRAINS, vendre ou louer, 25 x 100, 175 front, rue Irwin, coin Allard. 769-5535, 767-2618.

TERRAIN industriel à vendre dans Ville d'Anjou, 200 pieds de façade du coin au chemin de fer, par 400 pieds de profondeur. Prix raisonnable. Pour plus d'informations, appelez M. Kuswick. 277-3193, soir 279-3806. Olympia, courtier.

TERRAINS A DUPLEX AVEC SERVICE, ST-LEONARD OU CHOMEDEY, TERRAIN INDUSTRIEL SUR MONTEE-DE-LIESSE ET BOUL. METROPOLITAIN, 389-8444.

VENDRAIS terrain rue Azilda, Ville d'Anjou. 669-2845. Vimont.

141 FERMES (ACHAT-VENTE-LOCATION)

BROME, 200 acres, bien bâti, vue splendide, Prix $25,000. Termes.

Eastman, 300 acres, belle vue du Mont Orford, $17,000 comptant.

MONT ORFORD,. 155 acres, maison, grange, belle vue $16,500 comptant.

WATERLOO, 317 acres, bien bâti, 40 vaches, roulant complet $28,000. Imm. Valver, courtier, 676-7761

151 ENTREPOTS (ACHAT-VENTE-LOCATION)

DAVIDSON 1504, 6,000 pi., aubaine, occupation immédiate, Imm. Georges Bergeron, courtier, 254-5626.

ATELIER 20 x 20, à louer $35. mois. 2552 Pie IX, 276-4831.

BEL entrepôt à louer ou à vendre à 10850 Place-Moisan, 4000 pieds carrés, bureau fini moderne, façade pierre et brique, grande porte garage. Prêt pour occupation. Informations : 323-4983. DA. 2-5870.

BOUTIQUE ou entrepôt, 500' car. S'adresser 5120 Iberville, LA. 4-5675.

CAMIONNAGE, terminus, Hochelaga, 6000' terrain, 4240', bâtisses, $65,000. Guérin, 388-1171.
IMM. BEAUCHESNE, COURTIER

CHERCHE garage pour entrepôt de pneus, environ 3,000 à 4,000 pieds carrés, sur une rue commerciale à Montréal seulement. 277-2998.

LOCAL D'ENTREPOT, AU MOIS, A L'ANNEE, CENTRAL, CHARGEMENT FACILE. A L'EPREUVE DU FEU, GICLEURS. LOYER MODIQUE. 274-6581.

161 MANUFACTURE (ACHAT-VENTE-LOCATION)

20 MINUTES PONT PIE-IX

Bâtisse 170 x 60, blocs de ciment, bien éclairée, terrain 75,000 pi. carrés, $5,000 par année. Mme Gélinas, le jour 721-4995.

BOUL. METROPOLITAIN, PIE IX, A VENDRE, BATISSE COMMERCIALE 48x55, 3 ETAGES, LIBRE SI DESIRE, COMPTANT $12,000.
Imm. Bissonnette, courtier, 254-5584

CHOMEDEY, à vendre ou louer, bâtisse industrielle. 40x70. 669-1331.

NOUVEAU BORDEAUX, louerais 3700' par plancher, 1er et 2e. 331-9333.

ESPACE POUR BUREAUX OU MANUFACTURE A PARTIR DE .70 LE PIED. CONTACTEZ M. GUY, 274-6424, 728-5634.

LOUERAIS manufacture, 1550 pieds carrés, Loyer raisonnable, libre immédiatement, 321-3523.

163 ESPACE MANUFACTURE A LOUER

ESPACE INDUSTRIEL

PRES DU BOUL. METROPOLITAIN ET PIE-IX

★ 4,500 - 84,000 pieds carrés
★ Chargement au niveau des camions
★ Pourvu de gicleurs
★ Hauteur de 18'

TAUX : DEPUIS 75 cents le pied

L. D. & H. SCHREIBER LTD.
PROMOTEURS-CONSEILS-CREATEURS
489-8651

6,000 PIEDS

STATIONNEMENTS (3)
780 ST-REMI
POUR MANUFACTURE, ENTREPOT, ETC. VOIE FERREE ET FACILITES CHARGEMENT.
CR. 4-6581 — SOIR : 932-5677

ESPACES, 2ème, 30 x 40, chauffé, éclairé, taxe d'eau payée, $125. Libre autre local 800 pieds. 387-2772.

1,000 A 12,000 — 70¢ LE PIED
IMMEUBLES A L'EPREUVE DU FEU, CHAUFFEE, EXPEDITION A COUVERT, PLANCHERS BETON, STATIONNEMENT. 932-6129; SOIR, HU. 1-7845, 488-7584.

5700 PIEDS carrés, rez-de-chaussée, édifice indépendant à l'épreuve du feu, système Dominion Electric installé; à Outremont. 279-7301.

171 COMMERCES A VENDRE

AHUNTSIC, petit commerce, vendre ou louer. Tuiles, tapis,meubles. 381-1082.

BOUL. ST-MICHEL 8780, magasin chaussure et lingerie, prix inventaire, cause maladie, échange accepté. Mlle Paré, 9 à 6, 376-2640.

DUVERNAY
Restaurant - light-lunch et épicerie; aussi pompe à essence, fermé le dimanche. Avec logement 5 pièces. Affaires $75,000 annuel. Comptant requis $6,000. Agence de Placements Financiers, 387-0670.

HAWKESBURY, restaurant établi centre de ville, s'adresser à: 632-3151 (Interurbain).

LAVAL, épicerie, 400 bière. semaine. Offre discutable. Imm. Maréchal. DA. 2-5230.

MONTREAL-NORD, épicerie boucherie, établie depuis 18 ans, affaires $4,800 semaine, comptant $25,000, cause maladie.
GAREAU, COURTIER, 725-9111

POINTE AUX TREMBLES, restaurant-épicerie à vendre. 14370 Dorchester, 642-7159.

POINTE-CLAIRE, ferronnerie, établie depuis 25 ans, avec bâtisse. Informations bureau. Immeubles Na. Laurin. 637-2862.

RIVE SUD, bowling, 6 allées, planteur automatique, air climatisé. $121,000.
IMM. VALVER, COURTIER, 676-7761

171 COMMERCES A VENDRE

45% de profit

au propriétaire d'une concession

Paul Service Stores LTD.
The Clean Look — L'air propre

Profit net annuel depuis $6,000 à $15,000

- Service garanti
- Publicité gratuite
- Aucuns frais de royauté
- Comptant depuis seulement $2,000

COURTIERS EXCLUSIFS
Superior Realties Corp.
Division commerciale
4784 Van Horne
731-8257

ROSEMONT, supermarché, très bien situé sur St-Zotique, chiffre d'affaire $200,000. par année. Environ $25,000. comptant, $40,000. de marchandises et équipement. Pour plus d'informations appelez M. Kusivick 277-3193, soir 279-3806. Olympia, Courtier.

ST-ANTOINE, épicerie licenciée, viandes froides, $9,800, cause mortalité, 228 caisses bière semaine, loyer $110 mois, comptant $3,000. Informations : 523-2635.

ST-DENIS 3844, grand magasin nouvellement redécoré, 5 chambres arrière, 2 chambres bain, grande cave, système chauffage automatique. 866-3153, 933-3777.

VILLE LAVAL, garage avec bâtisse, avec agence d'automobile, gazoline. Informations bureau. Immeubles Nap. Laurin, 637-2862.

VILLE ST-HUBERT, garage 2 portes, grand terrain. Comptant $2,000.
IMM. VALVER, COURTIER, 676-7761

AUBAINE, règlement succession, résidence pour convalescents, 58 lits, bâtisse moderne. Information : Gaston Labonté, 729-2831, 255-3741.
Imm. Bruyère Inc., courtier

BISCUITERIE bonne affaires, offre raisonnable acceptée, cause maladie 524-0017, 259-3208.

BISCUITERIE, POUR COMPTANT AUCUNE OFFRE RAISONNABLE REFUSEE. CL. 5-9905.

BISCUITERIE, fruits-légumes, à vendre, prix d'inventaire, cause maladie, 589-7671.

BOUCHERIE école, bien organisé, contrôle facile, raison : je me retire. Soir : 376-1941.

BOUCHERIE-EPICERIE licenciée, bon chiffre d'affaires, loyer $85, bail de 5 ans, cause d'argent 768-7077. Soir : 271-4117.

BOUTIQUE de barbier, centrale, bien achalandée, fixtures neuves, cause départ. Ecrire Case 1384, La Presse.

BUANDERETTE
Aubaine pour vente rapide. 4847 Verdun, 15 laveuses, 11 assécheuses, machine à liqueurs, distributrice de savon, $8,000. 731-5719.

BUANDERETTE à vendre, 725-0397.

CAR WASH semi-automatique, affaires $35,000 net $10,000 par an. Prix $8,000, comptant $5,000. Central, est, près centre d'achats très grosses usines. Gélinas, courtier, 276-6448.

CAR WASH, revenu $17,000. Hamel.
IMMEUBLES GOULET, COURTIERS
3130 SHERBROOKE EST 526-6655

CASSE-CROUTE
PROFIT NET $200 SEMAINE
Rue Jean-Talon. Pas de repas. Sandwiches, hamburgers seulement. Propriétaire et une employée suffisent à opérer. On vend pour cause de maladie. Seulement $4,000 comptant. Imm. Superior, courtier, 731-8257.

CASSE-CROUTE - HEURES COURTES
PROFIT $175 SEMAINE
Loyer $75 par mois. Bon secteur industriel. Prix d'aubaine, seulement $4,000 comptant. Imm. Superior, courtier, 731-8257.

CASSE-CROUTE bien situé, établi longtemps, long bail, excellent commerce pour couple, très bon chiffre d'affaires, profit net plus de $300 par semaine, comptant requis $5,000. Imm. Active, 274-9359.

COFFEE SHOP, nouveau quartier industriel, 1ère fois à vendre, propriétaire retourne en Europe; très facile à opérer, 5 jours. Profit net $200 par semaine, comptant requis $5,000. Imm. Active, 274-9359.

COMMERCE de fourrure à vendre. S'adresser 1844 Amherst. LA. 3-1826.

CONCESSION DANS IMMEUBLE
PROFIT $400 SEMAINE
On y vend tabac, cosmétiques et variétés; comprend aussi un comptoir à sandwiches. Grand immeuble à bureaux neuf avec station de métro nouvelle sur le coin. Fermée soirs et dimanches. Facile à administrer. Environ $15,000 comptant requis. Pour plus de détails appeler Imm. Superior, courtier, 731-8257.

CONCESSION dans immeuble achalandé, 5½ jours. Propriétaire doit quitter pays. Un commerce vraiment rentable. Comptant requis $12,000. 342-0718.

CONCESSION restaurant dans pharmacie $125 clair semaine, 5 jours. Sacrifierais $1,400. Gagnon Hillion, courtiers. 276-7140.

CONFECTION pour dame au centre de la Plaza St-Hubert. Endroit exceptionnel, $5,000. plus inventaire. Soir: 387-4049

CONTRAT livraisons, incluant 3 autos modèles récents, revenu $15,600. 254-7387.

CORSETERIE à vendre sur boul. Décarie, raison : 2 commerces. 747-4946.

DEBIT de tabac, dans grand édifice à bureaux, 5 jours, opéré par une personne, profit net $100 par semaine, comptant requis $2,500. Imm. Active, 274-9359.

EPICERIE BOUCHERIE
licenciée, partie Nord. Affaires $2,500 semaine. Profit net $12,000 annuel. Comptant requis $10,000. Agence de Placements Financiers, 387-0670.

EPICERIE-boucherie licenciée, bien située, quartier Rosemont, affaires $2500. pas d'agents, après 7 heures. 721-0397.

EPICERIE - boucherie licenciée, vente de $3, à $4,000 par semaine. Rue Ontario près pont Jacques-Cartier. Informations 381-9007.

EPICERIE, boucherie licenciée, prix $6,000. 842-7645.

EPICERIE restaurant, loyer $75, 4 apts nord; Armand, courtier, 521-4275.

EPICERIE restaurant variété, affaires $1300 semaine, 3 appts, cave, loyer $110 chauffé. Armand, courtier, 521-4275.

EPICERIE restaurant, loyer $70, 4 appts, affaires $600, prix $5,000, comptant $2,500. Armand, courtier, 521-4275.

EPICERIE restaurant et restaurant, snack-bar, 3, 4, 5, 6 et 7 appts, Armand, courtier, 521-4275.

EPICERIE licenciée, viande $22,000. Loranger
IMMEUBLES GOULET, COURTIERS
3130 SHERBROOKE EST 526-6655

EPICERIE licenciée, affaires $2000, loyer $135 chauffé, Armand, courtier, 521-4275.

ENTREPOT 3 étages, neuf, 3735 pieds par étage $135,000. 722-7605.
IMM. IMPERIAL COURTIER

ETAL DE BOUCHER
Avec département fruits et légumes. Partie nord. Revenu net $10,000 annuel. Comptant requis $3,000. Pierre Lanthier, courtier. DU. 1-6882.

EXCAVATION machinerie légère, contrat à l'année, 748-7619, 744-0515.

FLEURISTE avec camion Econoline, bonne clientèle, bon marché. Tél. 523-8494.

GARAGE 16 places, avec propriété, débossage peinture, réparations générales, cause maladie, soir 5-9, 524-8009.

HOTEL
Région Ste-Adèle, bâtisse pierres, 20 chambres, très bonne condition, accepterais comptant, valeurs ou propriété.

HOTEL
Environs St-Jérôme, entièrement rénové, peu d'administration, salle à manger en concession, accepterais comptant, échange.

HOTEL LAURENTIDES
Licence complète, $35,000, comptant $15,000.
DEMANDEZ GEORGES BARRETTE
IMM. LOCAL, COURTIER, 276-2611

HOTEL à vendre, 45 milles de Montréal. Accepterais échange. 365-3787.

171 COMMERCES A VENDRE

AUBAINE

Epicerie-boucherie licenciée, quartier résidentiel, équipement luxueux, ultra-moderne, $3,500 par semaine. 352-6060.

HOTEL
Avons plusieurs bons hôtels, région métropolitaine et en province, comptant raisonnable. L. Noël, 279-8414, soir CL. 9-4444.
IMM. ST-HUBERT, COURTIERS

HOTEL, 40 milles de Montréal, 28 chambres, comptant $40,000. J. J. Moreau, 279-8414; soir : RA. 9-7215.
IMM. ST-HUBERT, COURTIERS

HOTEL, 15 milles de Mtl, affaires $90,000, pas de spectacle, ni orchestre, comptant $30,000. L. Noël, 279-8414; soir : CL. 9-4444.
IMM. ST-HUBERT INC. COURTIERS

HOTEL, Montréal, 50 chambres, comptant $40,000, balance facile, échange accepté.
IMMEUBLES UNIC, COURTIERS
388-4896 — 523-3851

HOTEL bien situé, chiffre d'affaires annuel $430,000, profit net pour la même période $98,000. Comptant requis $150,000 et autres bonnes valeurs.
RENE DAIGNEAULT
COURTIER EN IMMEUBLE
271-3022. Soir : 738-9636

HOTELS ● TAVERNES ● MOTELS
LABELLE & HEURTEL CIE
561 CREMAZIE EST. — 389-5954

IMPRIMERIE, offsett, Heidelberg, caractères, couteaux, plieuse, brocheuse, etc. Clientèle. Cause maladie. Jour : 669-5877, soir : 667-6314.

LINGERIE GENERALE
Spécialité laine, agence, avec 5 appts chauffés, central, rue Beaubien. Bas prix à personne sérieuse. Gélinas, courtier. 276-6448.

LINGERIE, bonne spécialité pour corset, établi 18 ans. 521-1756. 259-4824.

MACHINE SHOP, soudure-réparations, avec propriété. Bonne clientèle. RA. 2-9244.

MAGASIN de laine coupons et accessoires de couture, cause maladie, 667-7532, soir 667-7013.

MAGASIN général, marchandise estimée $18,000, prix avec propriété boulevard St-Laurent, $21,000. Soir : 388-8551.

MAGASIN variétés "snack-bar", coin très achalandé, boulevard Henri-Bourassa nord. Affaires $1500 semaine. Spacieux, gros stock. Gélinas, courtier, 276-6448.

MAGASIN DE CHAUSSURES
Situé rue Ste-Catherine Est. Même propriétaire depuis 20 ans. Coin de correspondance. Profit net $6,000 annuel. Comptant requis $2,000. Pierre Lanthier, courtier, DU. 1-6882.

MAGASIN MEUBLES
Situé rue Papineau Nord, très moderne, chiffre d'affaires très intéressant. Comptant requis $7,000. Pierre Lanthier, courtier, DU. 1-6882.

MAGASIN de variétés, bon coin, 400 à 500 clients par jour, 3850 Dandurand.

MAISON de chambres, cause maladie. Informations : 525-0543.

MAISON chambres (9), Ontario-St-Hubert, $3,000, comptant $3,000. 388-1171.
IMM. BEAUCHESNE, COURTIER

MAISON chambres, Ontario, 22 pièces. Comptant $1,000. Gagnon, 523-0629. Ste-Catherine ouest, lavabos partout. Revenu $7,000. Comptant $3,500. Bilodeau, 524-9082.
IMMEUBLES J.-E. GAGNON ENRG.

MARCHAND gros et détail, produits de nettoyeur domestique, impôt déclaré $150,000. Armand, courtier, 521-4275.

MONTREAL BOWLING, 7 allées, bon chiffre d'affaires, aubaine, G. Guérin Cie Enr., courtier immeubles. 677-8907.

MOTEL rue Sherbrooke est, possibilité affaires $50,000. net, terrain disponible bâtir, considérerais échange Courtiers 849-6134.

IMM. MARQUETTE INC.

OCCASION EXCEPTIONNELLE
CAFETERIA DANS IMMEUBLE
Ventes $3,300 semaine; 160 livres de café par semaine. 110 places assises. Ce commerce rapporte un profit net de $700 semaine. Acheteurs sérieux ayant $35,000 comptant peuvent appeler pour plus de détails, Imm. Superior, courtier, 731-8257.

PATISSERIE, centre d'achats, affaires $900. Prix $8,000. Imm. Maréchal. DA. 2-5230.

PETIT restaurant, avec épicerie, bon revenu, 2 pièces, 842-0531, 1591 Sanguinet.

PET SHOP, cause santé, situé Montréal-Nord, DA. 2-5313, soir DA. 1-2514.

PHARMACIE, bons revenus est, longuement établie, quartier populeux, Coin de rue. 663-4431 après 6 hrs.

PHARMACIE à vendre, 2222 Henri-Bourassa est, condition très intéressantes. S'adresser à M .René Beaupré, 273-1586, entre 9.30 hres a.m. et 6 heures p.m. tous les jours excepté le dimanche.

QUINCAILLERIE
Doublée d'agences exclusives, 20 ans d'opération. District ouest, affaires $89,000 annuel, comptant requis $10,000. Agence de Placements Financiers, 387-0670.

RESTAURANT, snack-bar, loyer $69 chauffé, 3380 St-Zotique, 937-9968.

RESTAURANT Clermont, 220 Boul. Labelle, Rosemère, informations sur les lieux, M. Hébert, pas d'agents, 625-0303.

RESTAURANT variétés, très bon chiffre d'affaires. Cause départ. Coin Fleury-Cartier. 381-0090.

RESTAURANT salle à manger rue Ste-Catherine est. Faut vendre cause maladie. 274-2303.

RESTAURANT, grande salle à manger, équipé moderne, 7 ans même propriétaire, bonne clientèle (santé). 259-0133.

RESTAURANT épicerie avec logement 1615 Cartier, Ville Jacques-Cartier, OR. 7-1390.

RESTAURANT snack-bar, repas réguliers, ameublement, équipement ultra moderne, près église, écoles, manufactures, très achalandé, long bail. Comptant requis $7,000. Aubaine. Informations : 334-3530.

RESTAURANT, snack bar, $1,200. Cause maladie. 265 Duluth est, 849-0932.

RESTAURANT smallware à vendre, logement arrière. 526-8816.

RESTAURANT fermé soir, 5 jours seulement, situé près Jean-Talon ouest. Clientèle d'industrie. Gélinas, courtier. 276-6448.

RESTAURANT, repas snack-bar, 4 appts, système, très central, rue Papineau. Bas prix, heures courtes. Gélinas, courtier. 276-6448.

RESTAURANT-EPICERIE, 2 réfrigérateurs, télévision, loyer $65, chauffé. Bien situé, rue St-Zotique, très propre. Aubaine, $2,500. Conditions. Gélinas, courtier. 276-6448.

RESTAURANT sur coin achalandé, rue Marie-Anne Est, 6 frigidaires. Affaires $700. Loyer $55. Très propre, 1 appartement. Sacrifiera à $5800 conditions. Gélinas, courtier, 276-6448.

RESTAURANT - épicerie, 4 pièces arrière, cause maladie. 523-0490.

RESTAURANT avec propriété à vendre, 45 milles de Montréal. 845-3025. Soir : 389-4877.

RESTAURANT snack bar, cause autre commerce, WE. 5-0255, 171 St-Augustin.

RESTAURANT à vendre snack-bar et repas, chiffre d'affaires $1,500. semaine. Face église, arrêt d'autobus. Comptant $5,000. Pas d'agents. 844-7837.

RESTAURANT Snack-bar, Chomedey, chiffre d'affaires annuel $72,000, léger comptant, dois vendre cause départ, 681-0179.

RESTAURANT, 4334, ave Verdun, bonne clientèle. Informations : 766-0079.

RESTAURANT mets chinois, $10,000, comptant. 321-2528, après 8 h. le soir.

RESTAURANT snack-bar, desservant manufacture soir et dimanche fermés, affaires $900. Armand, courtier, 521-4275.

RESTAURANT avec repas, Bourassa Ouest, équipement neuf, affaires annuelles $52,000, prix $12,500, comptant $5,000. Société Canadienne de Courtage, 288-1233.

RESTAURANT Adam, $4,000, comptant $2,000.
IMMEUBLES GOULET, COURTIERS
3130 SHERBROOKE EST 526-6655

RESTAURANT smallware 3 appts arrière. 2031 Cadillac.

RESTAURANT moderne, bail 10 ans. Cité Laval. Connection directe avec motel. Affaires $800 semaine. Près église, piscine. Gélinas, courtier. 276-6448.

RESTAURANT, affaires $1,200 par semaine. Prix $8,000. 4651 Berri.

171 COMMERCES A VENDRE

RONDE de lait à vendre, s'adresser après 6 heures ; 387-4566.

RONDE de lait, aubaine pour personne sérieuse, termes. 271-8772.

SALLE A MANGER A VENDRE, PRIX MODIQUE. ENTRE 7 ET 9 : 279-0211.

SALLE MANGER, réduit $5,000. Gagnon.
IMMEUBLES GOULET, COURTIERS
3130 SHERBROOKE EST 526-6655

SALLE de billard, avec snack-bar compris, dans Rosemont. Restaurant à vendre, sur coin de transfert. Informations : 272-3640.

SALON DE COIFFURE
Propriétaire établi dans Ahuntsic depuis 6 ans, très moderne. Affaires $18,000 annuel. Comptant requis $2,500. Pierre Lanthier, courtier. DU. 1-6882.

SALON de barbier, 4 chaises, place pour cinquime, très moderne. RE. 7-0171, soir: RA. 8-4713.

SALON de barbier très propre, loyer, $25, 2 appartements à l'arrière, meublés, aubaine, prix $2,000.
IMM. GAREAU, COURTIER, 725-9111

SALON centre d'achats, 6 coiffeuses, comptant $10,000. Imm. Maréchal, DA. 2-5230.

SALON de coiffure dans maison privée, 7 appts, $55 par mois. Vendrais ameublement complet. CR. 1-3074.

SALON de coiffure moderne, 9 séchoirs, 4 tables de travail, bien situé, 272 5948, soir seulement.

SALON COIFFURE ultra moderne, quartier De Salaberry, loyer chauffé. Gélinas, courtier. 276-6448.

SALON coiffure, rue commerciale, centre ville, 6 séchoirs, $3,500, CL. 6-0702.

SALON de coiffure à vendre, 5 appts arrière. Informations : 667-1288.

SALON barbier, 2 chaises, prix modéré. 6919 Des Erables. 274-9609.

SALON coifffure, excellentes affaires, logement si désiré. DA. 2-4771.

SALON de barbier, 2 chaises, aubaine. Après 7 heures : 387-4595.

SALON coiffure, Tétreaultville, bon revenu, clientèle établie, cause maladie. 381-3711.

SALON DE COIFFURE
Situé dans Parc Extension, avec 3 appts, prix $3,000. comptant. Pierre Lanthier, courtier, DU. 1-6882.

SALON de barbier, 2 chaises, très bonne clientèle, cause maladie. Après 7 hres : 523-8694.

SALON coiffure, bon chiffre d'affaires, face centre d'achats, mortalité. RA. 1-5652.

SALON coiffure, aubaine, cause départ, Soir après 8 heures, 642-1512.

SNACK BAR, près Métro, 3½ logement arrière, cause départ. Total: $2,200, comptant, possibilité financement. 7249 Berri, 274-0139..

SNACK BAR, tout neuf, avec salle billard, Informations : 7111 St-Denis

TABACONISTE $1,000 semaine. Faut vendre. Aubaine, Gagnon & Hillion courtiers, 276-7140.

TABAGIE-CADEAUX, entouré de 650 appts et 2,000 locataires, profit net $150 par semaine, raisons personnelles forcent à vendre, prix $6,500 qui inclut stock de $3,500. Imm. Active, 274-9359.

TAVERNE
Comptant $20,000. plus valeurs, quota 1,350 gros barils.

HOTELS
A échanger pour propriétés à revenus, ou avec comptant.

EPICERIE
Chiffre d'affaires $3,200 par semaine, comptant $12,000.
DEMANDEZ ROGER BERNIER
IMM. LOCAL, COURTIER, 276-2611

TAVERNE, nord, concession, 1200 barils, comptant, aussi échange avec comptant. Ecrire Case 1461, La Presse.

TAVERNE, 1150 barils, comptant $30,000. J. J. Moreau, 279-8414, soir RA. 9-7215.
IMM. ST-HUBERT, COURTIERS

TAVERNE avec ou sans propriété, gros revenu, échangerais. 722-7605.
IMM. IMPERIAL COURTIER

TAVERNE située nord de la ville, équipement moderne, quota 900 barils, prix $80,000., comptant requis $35,000. Loyer $250. par mois, bail 15 ans.
RENE DAIGNEAULT
COURTIER EN IMMEUBLE
271-3022 — SOIR : 738-9636

TAXI A VENDRE, AUTO ET PERMIS VILLE ST-MICHEL. 381-9906, M. ROZENCWEIG.

TOURIST-ROOM, 17 APPARTEMENTS, BONNES CONDITIONS. PAS D'AGENTS. 2187 STE-CATHERINE EST.

VALET SERVICE, Hochelaga, nettoyage, couture, 500 clients réguliers, bon bail, cause maladie. Castel, courtier. LA. 5-0218.

VARIETES - Restaurant, chiffre d'affaires $900 par semaine. Boulevard Henri-Bourassa est. Cause maladie. 387-1091, 387-0032.

VARIETES menus articles, affaires $1300. semaine, nord. Armand, courtier. 521-4275.

173 COMMERCES A LOUER

PONT VIAU, magasin tous commerces, très moderne, neuf, occupation immédiate. S'adresser à : 241 boulevard La Concorde.

DEPARTEMENT de boucherie à louer, tout équipé. LA. 3-0607.

175 COMMERCES DEMANDES

ABSOLUMENT besoin tous genres de commerces bien établis. Agence de placements financiers. 387-0670.

ABSOLUMENT besoin commerces, pour clients avec comptant. Imm. Maréchal, DA. 2-5230.

ACHETERAIS tabaconiste, coffee shop, concession, revenu de $12,000 à $15,000. Pour détails écrire M. Prévost, 1740 Champ-Fleury, Duvernay.

AGENT se spécialisant exclusivement dans la vente de commerces depuis 17 ans désire commerces ou industries. Pierre Lanthier, courtier. DU. 1-6882.

AI BESOIN urgent pharmacie dans l'est ville. Client sérieux. 722-7605.
IMM. IMPERIAL, COURTIER

LIQUIDEZ RAPIDEMENT VOTRE COMMERCE. APPELEZ M. GELINAS. COURTIER, 18 ANS D'EXPERIENCE. 276-6448.

FINANCE

205 HYPOTHEQUES

AVEC UN BON CREDIT

LAURIER FAUST CIE LTEE
N'HESITEZ JAMAIS A VOUS OBTENIR UN PRET DE 87% DE LA VALEUR DE VOTRE MAISON.
RE. 1-1101

NOTAIRE

Argent 1ère et 2ième hypothèque. 849-1382 — 681-7821.

ACTION : 6%, 1ère, 2e HYPOTHEQUES, RA. 9-4332.

ABAISSEZ VOS PAIEMENTS
1ère, 2e, hypothèque, 6%, 6½%. 20 ans. Fixe ou ouverte. Marcel Brien, courtier. 387-1696.

ACHETERAIS BALANCE VENTE, 1ère ET 2e HYPOTHEQUES. 642-7671.

ARGENT à prêter, 6½%, en 1ère ou 2ème hypothèque. M. Roger, 365-3800, 932-7940.

ARGENT disponible, 1ère, 2e, ville, campagne, service rapide. 322-7298.

5,000, 25,000, autres montants, 1ère, 2e, Mlle Léona Laberge, courtier, 486-1106, jour, soir.

$12,000 en 1ère hypothèque, maison de 6 logements, neuf, à Laflèche. Particulier. 676-5353.

FONDS ILLIMITES DISPONIBLES, TOUS GENRES D'HYPOTHEQUES, PREMIERE, DEUXIEME RACHATS BALANCE VENTE, SERVICE PARTOUT, PRET CONSTRUCTION, 725-9739.

NOTAIRE a clients privés désirant investir 1ère, 2e hypothèques, toute la province, 676-6388.

Victor 4-3711
Le numéro à retenir pour ventes, locations, échanges, etc...

207 PRETS SUR HYPOTHEQUE

PROVINCE DE QUEBEC

$2,000 — $30 PAR MOIS
$4,000 — $60 PAR MOIS
CAPITAL ILLIMITE JUSQU'A 80% DE L'EVALUATION ETABLIE

ALLIED MORTGAGE CORP.

AUCUNE COMMISSION A PAYER
PAS DE FRAIS DISSIMULES
1199 BLEURY, SUITE 1445
TEL. 875-5100 — 482-4304

Vos paiements sont-ils trop élevés?

Pourquoi ne pas convertir vos hypothèques en une seule, tout en réduisant vos paiements ? Ville et campagne.
Consultez-nous avant d'agir
M. MARTEL — RA. 9-6311
COURTIER LICENCIE
APRES 6 P.M. — 663-1350

Prêtons jusqu'à
80% DE L'EVALUATION
1ère et 2ième hypothèques sur tous genres de propriétés et commerces. De 6 a.m. à 10 heures soir.
625-4004

1ère ou 2e hypothèque

Notaire, rapidement, propriétaires, constructeurs. Pas de dépôt. Jour, soir, RA. 9-4332.

ACCEPTE 1ère, 2e, bungalow, duplex, triplex, $7.41 du $1,000. Marcel Brien, courtier, 387-1696.

ACTION, 6% 1ère, 2e HYPOTHEQUES, RA. 9-4332.

1ERE, 2ième, achat balance de vente, ville et banlieue $1,000 à $5,000,000. Paul Bergevin courtier, 8855 Henri Julien, Montréal. 387-7329.

ABSOLUMENT CONFIDENTIEL
$1,200 à $600,000, 1ère 2e hypothèque, 6, 6½, 6¾. Léona Laberge, courtier, 486-1106, jour, soir.

ARGENT, 1ère et 2e hypothèques, 8%, Montréal et district. Petites mensualités, S. J. Associates, Mortgage, Real Estate Brokers. Jour RE. 1-7929 soir FE. 4-3467.

ARGENT directement prêteur, 1ère, 2e hypothèque, aucune commission, 866-7694, 482-3663.

AVONS argent à prêter pour toute raison en 1ère et 2e hypothèques, 8½%, ville, campagne. Longs termes. 481-6054.

BESOIN $4,000. à 7%. St-Roch l'Achigan, 6324 ou 6322 Henri-Julien.

$5,000, $25,000, autres montants, 1ère 2e, Mlle Léona Laberge, courtier, 486-1106, jour, soir.

OBTENEZ l'argent pour réparations à votre maison ou autres besoins : 1ère ou 2e hypothèque, notaire 254-8241 ou 259-5476.

$2,000, $5,000, $10,000, $15,000 ET PLUS à placer immédiatement, 1ère, 2e, ville, banlieue. Fixe-mensuel, jusqu'à 20 ans, intérêt bancaire. Nap. Dalpé Enrg., 8194 de Gaspé, 381-0029.

211 ARGENT A PRETER

PRETS PERSONNELS

POUR BESOINS SAISONNIERS
PAYER VIEUX COMPTES
DEUXIEME HYPOTHEQUE
FINS COMMERCIALES
BALANCE DE PRIX DE VENTE

ATLAS THRIFT PLAN

2157, rue MACKAY — VI. 2-8383

AI argent pour constructions, réparations, ville, banlieues. Jour, soir, 868-1176.

AI PLUSIEURS montants pour 1e, 2e. GAREAU, COURTIER 725-9113

A $175,000 pour prêter, 1ère, 2e hypothèque, balance vente. 642-7671.

6% ARGENT SUR PROPRIETE, 1ère 2e, RA. 9-4332.

CHERCHE 1ère hypothèque sur duplex, à Montréal, $20,000. 272-1147.

FINANCEMENT de commerces, dettes, hypothèques. Intérêt 5% à 7%. 523-4616.

GROUPEZ vos paiements, 1 place, arrangerons prêt, hypothèque, confidentiel, 271-0029.

J'AI ARGENT,, en 1ère et 2ième hypothèque, ville, campagne, aussi chalet d'été, service rapide. 321-1597.

PARTICULIER aurait argent à prêter, 2ème hypothèque, pas d'agents, s.v.p. Soir seulement, 388-5639.

POUR VOUS AIDER
PREMIERE, DEUXIEME HYPOTHEQUE, VILLE OU CAMPAGNE. COURTS OU LONGS TERMES. BUNGALOW, DUPLEX, TRIPLEX. MAISON APPTS, MOTEL, HOTEL. RESIDENTIEL OU COMMERCIAL. 845-4208.

PRETS constructeurs, propriétaires, 1ère, 2e hypothèque, balance prix vente. Tous genres propriétés. Brien, courtier, 387-1696.

TOUTES SORTES DE PRETS
Payez tous vos comptes en un seul paiement. Appelez 274-9474.

213 ARGENT DEMANDE

POINTE-AUX-TREMBLES, 2e hypothèque $3,000, 12%. Bungalow $15,200.
LAVAL-DES-RAPIDES, 2e hypothèque $6,000, 12%. duplex $26,500.
ROSEMONT, 1ère hypothèque, $45,000, 7½%, appartements neufs.
ST-MICHEL, balance de vente, 1ère hypothèque $13,400 pour $13,200, triplex.
ST-ANDRE, 1ère hypothèque $45,000, 8%, appartements $80,000.
BOURBONNIERE, 1ère hypothèque, $12,000, 7¼%, duplex.
481-1431

ARGENT demandé, 1ère et 2ième hypothèques, Pas d'agent, ni spéculateur. Notaire 866-9581, local 726.

ARGENT demandé, banlieue de Montréal, 1ère hypothèque 8%, très bon placement, contrat par votre notaire. Paul Bergevin, courtier, 387-7329, de 9 a.m. à 9 p.m.

ARGENT demandé $2,000 à 12%, possède propriété, commerce. Jour, 467-7933; soir, 467-2746.

$17,000 EN première hypothèque sur duplex neuf. 254-5530.

$5,000 PREMIERE sur 2 logis, Paierais 7½%.
GAREAU, COURTIER 725-9113

1ERE HYPOTHEQUE $14,000. — $18,000. — $25,000. MAISON REVENU, 642-7671.

2EME HYPOTHEQUE $3,000. — $4,000. — $7,500. BONNES GARANTIES, 642-7671.

$3,900. DEUXIEME hypothèques 10%, près Hochelaga. Triplex deluxe. 733-4236.

$9,000. 2e HYPOTHEQUE, 12%, 3 ans, valeur $50,000. Notaire. 274-6479.

$8,000, 1ère hypothèque 7¼%, 5 ans, bungalow, valeur $20,000. 274-6479.

NOTAIRE a bonnes demandes pour 1ère ou 2e hypothèques : 254-8241 ou 259-5476.

PARTICULIER, 1ère hypothèque $100,000. Garantie de $450,000. Immeuble avec terrain, payera bon intérêt. Midi à 9 p.m. 255-3832.

PARTICULIER désire $8,000 en 1ère hypothèque, 7% fixe sur duplex, Marquette, nord Mont-Royal, 669-4575.

231 OCCASIONS D'AFFAIRES

ATTENTION. Commerçants bois, contracteurs, échangerais balance split-level. Duvernay-Est, pour matériel construction. 665-4257.

BAR dans restaurant, $4,000. 160 places. Stock, installation. Pour renseignements : 112 Miller, Plattsburg, New York, JO. 1-9627.

3 BUANDERIES automatiques, clientèle établie. Occasion exceptionnelle. Cause maladie. 389-1827.

COMMERCE de spécialité et maison établie depuis 5 ans. Revenus nets pour 1965 $20,000. Cause autre commerce. Comptant minimum requis : $30,000. Pour autres détails. Ecrire Case 1334 La Presse.

EQUIPEMENT de salon de robes, avec clientèle établie, $2,000 plus léger inventaire moitié du prix coûtant si désiré. 259-1734.

FRANCHISE
Hommes qui voulez travailler pour vous-mêmes. Nouveau service. Aucune compétition. Investissement $1,950. complètement protégés. 279-7788, de 9 à 7 p.m.

GARAGE
Ascenseur, stationnement, essence, équipé, fondé depuis 35 ans, clientèle. Long bail. Conditions. 932-6129. Soir 488-7584, 481-7845.

JOBBERS demandés pour vendre ligne très populaire de lampes florales, directement du manufacturier. S'adresser 99 Chabanel Ouest, porte 202.

MAISON de chambres, bon revenu, idéal pour personne âgée. 365-3800, 932-7940.

231 OCCASIONS D'AFFAIRES

MANUFACTURE de couture à vendre, bâtisse et grand terrain machines à coudre High Speed, et machines spéciales, modèles récents, gros chiffres d'affaires, cause maladie, soir 886-3398, interurbain Régional 514, après 6 heures, jour 886-3371.

OPPORTUNITE de $10,000 et plus. Votre propre commerce de gros pour détaillants. Tout investissement peut être procuré sur une base de crédit. Notre programme d'entrainement comprend : achats, supervision de vendeurs, rapports, inventaire, etc.
Salaire, bénéfices, pendant l'entrainement. Pas de voyages.
APPELEZ : H. GAMACHE 387-3353

PATISSERIE-CHARCUTERIE, secteur Van Horne, à sacrifier, agents exclus. 733-0126

RAWDON, 30 terrains 75 x 100 avec argent pour maison Montréal, 1 étage ou triplex. Ecrivez détails Case postale 644, Rawdon, Qué.

UNE entreprise franco canadienne, est à la recherche d'un représentant disposant d'un petit capital, et désireux de se tailler une carrière dans un commerce déjà existant écrire 5350 De Salaberry, suite 102, Montréal 9.

241 ASSOCIE DEMANDE

ASSOCIE demandé pour salle à manger neuve, ville Laval, permis R.A.Q. Possible. 667-6928, soir 8-10 hrs.

ASSOCIE, capital $4,000 pour maison chambres avec propriété, établie 10 ans, commerce taxi Montréal. 935-2931.

ASSOCIE demandé avec $10,000 pour restaurant, établi depuis 30 ans. Ecrire Case 1378, La Presse.

ASSOCIE demandé pour manufacturier de chalets, maisons et motels préfabriqués. Personne active seulement. Requis $10,000. Salaire $150 par semaine. 274-3260.

BOUCHER bilingue demandé comme partenaire ; après 7.30 p.m., 489-4648.

HOMME ou femme avec personnalité et capacités, intéressé comme associé dans maison de production films pour télévision. Peu capital requis. Ecrire Case 1365 La Presse.

UNE entreprise Franco canadienne, est à la recherche d'un représentant, disposant d'un petit capital, et désireux de se tailler une carrière dans commerce déjà existant. Ecrire : M. Fortin, 5350 de Salaberry, suite 102, Montréal 9.

243 AGENCE DEMANDEE

AGENT - manufacturier visitant quincailleries, jouets et meubles, désire ligne exclusive additionnelle. Ecrire à Case 1387, La Presse, ou tél. 674-6112

LOCATION

301 APPARTEMENTS A LOUER

Château L'Escale

UNE NOUVELLE CONCEPTION DE L'HABITATION CANADIENNE
17 ETAGES DE SPACIEUX
APPARTEMENTS SPLIT-LEVELS
MURS DE 8" D'EPAISSEUR COMPLETEMENT A L'EPREUVE DU SON
Conçus pour la grande vie
EN PLEIN CENTRE DE MONTREAL
- Fenêtres Thermos
- Salons en contrebas
- Parquets en chêne teint noyer
- Piscine chauffée et bains de vapeur intérieurs sous dôme en verre
- Balcons individuels
- Armoires de cuisine en noyer et tuile en vinyle pur
- Evier en acier inoxydable
- Portier privé
- Stationnement intérieur et cases
- Boutiques dans magasins de l'édifice
- Balcon en béton complètement fermé.

2121, RUE TUPPER
RENSEIGNEMENTS A 933-3333

APPTS BOISMENU

2805 HENRI-BOURASSA
5 rues à l'est d'Iberville
2½ — 3½
A PARTIR DE $70
Tout nouveau, chauffé, eau chaude à l'année, incinérateur, service de concierge, toutes commodités.
381-9528

ROSEMONT

IMMEUBLE NEUF
LE BEAUMONT
SITUE AU
5959, 20e AVENUE
(COIN BOUL. ROSEMONT)
- INTERCOM
- ASCENSEURS RAPIDES
- Poêle, frigidaire fournis
- Draperies installées
- Thermostat et contrôle dans chaque appartement

728-1042

NOUVEAUX APPTS "MONTROSE"

SI DISTINGUES !
3½ - 4½ MEUBLES OU NON
☆ PRIX TRES RAISONNABLE ☆
CHAUFFES, EAU CHAUDE, BUANDERIE
6777 — 26e AVE ROSEMONT
721-9940 — 729-8808

ROSEMONT

3½ NEUFS
CHAUFFAGE INDIVIDUEL, EAU CHAUDE, INCINERATEUR, BUANDERIE, SERVICE CONCIERGE.
4490 ST-ZOTIQUE
376-3863

BOUL. L'ACADIE 8495

Face au centre d'achats Rockland, 1½, 2½, 3½, 4½, $93 et plus, neuf, immeuble en béton, ascenseur, chauffé, eau chaude, poêle et réfrigérateur, incinérateur, taxes payées, rediffusion, concierge, 271-4739.

MONTREAL-NORD

5½, 4½, 3½, nouveaux appartements modernes, à bas prix. 322-2956.

AHUNTSIC, 3½ fermées, chauffées, modernes, eau chaude, poêle, frigidaire, tapis, libre mai. 389-1726.

AV. DECELLES, 5886, 3½, meublé ou non, confort moderne, près autobus, dès 1er février. RE. 1-9255.

BOUL. ROSEMONT 3810, 4½ neuf, élévateur, concierge, sundeck, libre. 376-1202.

BOUL. ST-JOSEPH 3980, APPT 4, 4½ PIECES DISTINCTES, OCCUPATION IMMEDIATE. LA. 3-2177.

COTE-DES-NEIGES, splendide studio et 3½, tout confort, chauffage zoné, épreuve du feu, insonorisé, piscine sur le toit, etc. 5795 Decelles. 733-6618.

COTE-ST-LUC, 7925 chemin Kingsley, près New Westminster. 3½ et 4½ pièces, nouvel immeuble luxueux, piscine intérieure utilisable à l'année. Loyers $115 et plus. 482-1173.

3250 ELLENDALE
3½ grandes pièces claires, piscine, bain sauna $125. 738-3405.

HENRI-BOURASSA est 2122, 4½, 3½, poêle, frigidaire, complètement meublé (désiré). Raisonnable. 388-7537, 769-8593.

DE NORMANVILLE

300 appartements tout neufs — Meublés ou non
1½ - 2½ - 3½ - 4½ — $60 et plus
★ IDEAL POUR LES FUTURS MARIES ★
- FACE AU GRAND PARC
- POELE, REFRIGERATEUR DE COULEUR
- TERRAIN DE JEUX
- CHAMBRE DE BUANDERIE
- CHAUFFAGE CENTRAL EAU CHAUDE
- PRES EGLISES ET ECOLES
- SPACIEUX BALCONS PRIVES
- ENTREE STYLE 'HOLLYWOOD'
- ENTREPOSAGE PRIVE
- SERVICE DE CONCIERGE
- INCINERATEUR SUR CHAQUE ETAGE
- TAPIS DANS LES CORRIDORS

COIN DE NORMANVILLE ET JARRY
722-3593
SAMEDI ET DIMANCHE OUVERT JUSQU'A 7 P.M.
SEMAINE JUSQU'A 10 P.M.

VERDUN

NOUVEL EDIFICE A APPARTEMENTS DE
3 - 4 - 4½ - 5 - 5½ pièces
SUR LE BORD DU FLEUVE
- ★ CHAUFFES
- ★ THERMOSTATS INDIVIDUELS
- ★ ASCENSEURS
- ★ SERVICE DE CONCIERGE
- ★ INTERCOM
- ★ BAIN SAUNA
- ★ PISCINE
- ★ STATIONNEMENT INTERIEUR
- ★ PATIO
- ★ SALLE DE LAVAGE

Venez visiter le
CHATEAU DE LA SALLE INC.
4560 BOUL. LASALLE, VERDUN
527-2496 — 769-3342

MANOIR MONTCLAIR

6716 OUEST, SHERBROOKE
1½ - 2½ - 3½ - 4½
$90 ET PLUS
IMMEUBLE NEUF
MEUBLE OU NON MEUBLE
- TAPIS MUR A MUR
- DRAPERIES PLEINE LONGUEUR
- REFRIGERATEURS-CUISINIERES
- ASCENSEUR AUTOMATIQUE
- BUANDERIE
- FACILITES DE TRANSPORT
- EN BORDURE D'UN PARC

Jour : 272-3372
En tout temps : 482-8020

Nouveaux appartements

JARDINS VIAU
7085, rue VIAU
entre Jean-Talon et Bélanger
LOYERS MODIQUES
2½ — 3½ — 4½ PIECES
- ★ GRANDES PIECES CLAIRES
- ★ REFRIGERATEUR ET CUISINIERE
- ★ TOUTES TAXES PAYEES
- ★ PISCINE EXTERIEURE
- ★ STATIONNEMENT GRATUIT SUR LES LIEUX

TELEPHONEZ
729-6502

APPARTEMENTS NEUFS
4125 PARTHENAIS
1½ - 2½ - 3½ - 4½
à partir de $70
MEUBLES OU NON
523-1414

Le Chatelain

175 OUEST, RUE SHERBROOKE
23 ETAGES — 160 APPTS
PISCINE — GARAGE
MEUBLE OU NON
TAXE PAYEE
1 - 2 - 3 — $86 à $150
TAXES SERVICES
● Espace pour bureau ●
288-1630

ROSEMONT 6716 - 29e AVE

au nord de St-Zotique
LUXUEUX 3½ - 4½ CHAUFFE
- TAXES PAYEES
- TAPIS DANS CORRIDOR
- MURS ET PLAFONDS INSONORISES
- TERRASSE SUR LE TOIT
- SERVICE CONCIERGE

376-1693 OU 722-8870

PLACE D'YOUVILLE

- ★ 2½ ET 3 PIECES FERMEES
- ★ 2 ASCENSEURS
- ★ CABLE DE TELEVISION GRATUIT
- ★ CONTROLEUR DE CHALEUR
- ★ 1700 PAS DU METRO
- ★ MEUBLE SI DESIRE

8655 FOUCHER, COIN CREMAZIE
TEL. 381-8702

2010 HENRI-BOURASSA

OCCUPATION IMMEDIATE
1½ - 3½ NOUVEAUX APPARTEMENTS LUXUEUX, CHAUFFES, EAU CHAUDE, INCINERATEURS, FENETRES ALUMINIUM, SALLE DE BAIN DE COULEUR, TAXES PAYEES, 389-3906 — 334-4743.

HOCHELAGA-Curatteau, 3 pièces, service concierge, 7705 Hochelaga, 352-1509.

LA REGENCE
1001 boul. Ville-St-Michel (coin Mont-Joly), Montréal-Nord, appts 1-2 pièces, ascenseur, piscine. Une vie de grand luxe à loyer modique. Renseignements, surintendant, 321-3167.

LAVAL-DES-RAPIDES, "Le Nautique" 318 boulevard des Prairies (côté de la rivière) 3, 3½, 4½, à partir de $85., taxe d'eau payée, cuisinière, réfrigérateur, radio F.M., grand balcon, chauffage central, eau chaude, buanderie, incinérateur, stationnement, garage, marina, parc, piscine. Immeuble d'adultes. 932-2109, 669-9412.

JACQUES-CARTIER, 5½ pièces, construction neuve, $99.50 par mois. Application, 1529 Marmier, 674-9133.

526 LASALLE PRES STE-CATHERINE, 4½, NEUF, TRES LUXUEUX, $100 CHAUFFE.

MAPLEWOOD 3316, coin Decelles, 3½, moderne, chauffé, poêle électrique, réfrigérateur, taxes payées, $75. Visible après 6 heures.

MONTREAL-NORD, 5653 Henri-Bourassa Est, 4½, 3½ neufs, meublés ou non. Chauffage radiations électriques. Visibles sur rendez-vous, 321-5968, 323-4971.

MONTCALM 2041, 2 pièces chauffées éclairées bain, entrée privée, $45.

NOUVEAU BORDEAUX, convenable pour deux, loyer $85, comprenant chauffage et électricité. Le jour, 9 à 5, 389-7881.

LESCALE WEST

APPARTEMENTS "SPLIT-LEVEL"
conçus pour la grande vie
- Magasinage exclusif par TV en circuit fermé relié au supermarché de l'édifice.
- TV en circuit fermé relié à la porte avant.
Piscine intérieure chauffée, barboteuse et 2 bains Sauna.
- Congélateur central pour surplus d'aliments.
- Système d'alarme électronique contre cambrioleurs.
- Climatisation centrale avec thermostat dans chaque pièce.
- Service de portier 24 heures par jour.
- Livraison de la poste directement à chaque appartement.
- Terrasse-soleil sur le toit.

Murs de 8" d'épaisseur complètement à l'épreuve du son.
5999 Monkland, N.-D.-G., 488-8888
Brentwood Realties

NOUVEAU ROSEMONT

APPARTEMENTS TOUT NEUFS
1½, 3½, 4½
$65 A $110 ET PLUS
MEUBLES OU NON MEUBLES
Grandes pièces claires, cuisine à part, appareils de couleur, câble TV, fenêtre dans chaque pièce, vestibule moderne, incinérateur, "lockers", stationnement hors rue, garages chauffés.
6050, 29e AVENUE, ROSEMONT
JUSTE AU NORD DU BOUL. ROSEMONT
BUREAU DE LOCATION OUVERT TOUS LES JOURS
376-3980

NOUVEAUX APPTS VERSAILLES

7045 SHERBROOKE EST
$75 ET PLUS
2 - 3 - 4½
- Idéal pour futurs mariés
- Chauffées, eau chaude
- Poêle, frigidaire, taxes payées
- Launderette, ventilateur
- Garages, stationnement
- Câble TV gratuit

Ouvert pour inspection
11 a.m. à 9 p.m. tous les jours
Occupation immédiate ou plus tard
255-3832

DOMAINE LACORDAIRE

Situé à proximité des hôpitaux Maisonneuve, Santa Cabrini et St-Joseph de Rosemont.
3½, 4½ PIECES LUXUEUSES
(MEUBLEES OU NON MEUBLEES)
Ascenseur et piscine
Toutes taxes payées
BUREAU DE LOCATION OUVERT TOUS LES JOURS, DE 10 A.M. A 10 P.M.
APPELEZ 256-6852 OU 389-8444.

PARC EXTENSION

444 OGILVY
475 - 485 OGILVY
9905, BOUL. ST-LAURENT
425 - 435 ST-ROCH
POELE, FRIGIDAIRE, FOURNAISE
1½ A 3½ PIECES
AUTOBUS A LA PORTE
VOIR LE CONCIERGE

$55.50 ET $68

par mois
VILLE ST-LAURENT
PRES CANADAIR
5½ pièces non chauffées
1535 Crevier, appt 4 — RI. 8-9214

Egalement appartements chauffés, 3, 4 et 5 pièces, $65, $71.50, $98.50. 1179 Décarie, porte 21, Saint-Laurent. 334-4820.

ROSEMONT 6870 - 24e AVE

GRAND 4½ ET 3 PIECES
- MEUBLES OU NON
- CONCIERGE
- INCINERATEUR
- SUN-DECK SUR TOIT

729-4870 OU 722-8870

ROSEMONT, 3½, chauffé, service concierge. 728-7924.

ROSEMONT, neufs, luxueux 3½, 4, 4½, intercom, élévateur, $75 par mois, eau chaude, chauffés, balcons individuels, concierge. 7265 Lacordaire, 259-8942.

ROSEMONT, 2½ meublé, 3 et 4 non meublés, neufs, incinérateur, buanderie, sundeck, occupation immédiate. 725-1117.

ROSEMONT - 28e
6055 près Boul. Rosemont, école, parc, concierge, 3½ pièces, chauffées, $75. 727-5076.

ROSEMONT, luxueux immeubles neufs, chauffés, eau chaude, antenne gratuite, garnitures de couleurs, toutes commodités.
2½, 3½, 4½ DEPUIS $69
OCCUPATION IMMEDIATE
5440 est, Beaubien, appt 1, 259-8745
6954, 16e avenue, appt 2, RA. 2-3301
5440 Bélanger, appt 1, 728-2885

SHERBROOKE EST 2525, 3½ chauffés, poêle, frigidaire, $80 mois, libre immédiatement, jour 526-6555, soir, 523-2900.

VILLE ST-MICHEL, 8975, 13e avenue, appt 11, entre 39e et 40e, 3½, 4½, rénovés, libres immédiatement. Stationnement, près église, écoles, centre d'achats. Informations 725-4883.

VILLE-Mont-Royal, 1250 Laird, 4½, poêle, réfrigérateur, taxe d'eau payée, $115. Occupation immédiate. RE. 9-6983.

BAS 4½, $89. Chauffé, 6½, $115, libre. 262 Villeneuve Ouest.

CAUSE départ, voulons sous-louer appartement 4½ et vendre meubles en Teck, chambre à coucher, manger, salon. 3620 avenue Ridgewood, appt 207. Heures de visite : de 9.30 à midi, de 4 à 8 p.m.

L'ACADIE ESTATES

Le projet d'appartements-jardins le plus complet au coeur de Montréal
NOMBRE LIMITE D'APPARTEMENTS LIBRES POUR OCCUPATION IMMEDIATE
1½, 2½, 3½, 4½
MEUBLES OU NON MEUBLES
A PARTIR DE $65
BOUL. DE L'ACADIE
ANGLE HENRI-BOURASSA
Juste au nord du centre d'achats ROCKLAND
- 4 GRANDES PISCINES INTERIEUR ET EXTERIEUR
- SALLE DE RECREATION
- CABLE POUR TELEVISION AMERICAINE GRATUIT
- PARC ET TERRAIN DE JEUX
- TERRAIN DE STATIONNEMENT GRATUIT

VISITEZ DE 10 A.M. A 10 P.M.
334-3025

Jardins Parkview

Ville LaSalle
angle Dollard et Newman
15 MINUTES DU CENTRE DE LA VILLE
2½ - 3½ - 4½
A PARTIR DE $75
Meublés ou non
GRANDES PISCINES EXTERIEURES
Occupation immédiate ou plus tard
365-2606 — 254-5351

Le Château

1½, 2½, 3½, 4½, MEUBLES OU NON, ANTENNE TV POUR CANAUX AMERICAINS GRATUITE. VASTES PIECES ECLAIREES. APPAREILS ELECTRIQUES DE COULEUR. TAPIS DANS CORRIDORS. SALLES D'ENTREE MODERNES. STATIONNEMENT HORS RUE.
SECTEUR NOUVEAU ROSEMONT
4480 EST, BELLECHASSE
(JUSTE A L'EST DE PIE-IX)
OCCUPATION IMMEDIATE OU PLUS TARD
Tél. 721-9715 — 721-9980
BUREAU LOCATION OUVERT
10 A.M. A 10 P.M.

Le Saguenay

135 E., SHERBROOKE
Tout électrique
1½ - 2½ - 3½ - 4½ - 5½ - 6½ - 7½
- Chauffage électrique à câble radiant avec contrôle thermostatique dans chaque pièce
- 21 étages
- Piscine chauffée et bain sauna
- Ascenseurs à haute vitesse
- Electricité et taxes payées

VENEZ VISITER NOS APPARTEMENTS MEUBLES
Location sur les lieux
Ouvert sur semaine de 10 a.m. à 10 p.m.
Samedi et dimanche 9 a.m. à 6 p.m.
482-2309 ou 482-2300

BUREAU ou appts à louer, coin Delorimier-Jean-Talon. 725-2318.

306 APPARTEMENTS MEUBLES A LOUER

AHUNTSIC

1½, 2, 3½ pièces, $80 à $115, tapis mur à mur. 9545 Lajeunesse. 388-7398.

DOMAINE L'ACADIE

APPTS LUXUEUX MEUBLES
VOIR RUBRIQUE 301

AHUNTSIC, appartements modernes, 2½, $20.-$22. Zonage de l'hôpital Fleury, entre Papineau et boulevard St-Michel. Appartements et mobiliers neufs, comprenant vivoir, cuisinette, chambre, salle bain; complètement meublés toutes dépenses payées. "Endroit paisible", stationnement facile, près autobus, buanderette, parc, piscine. 2434 Sauvé, coin Bruchési. DU. 8-4519.

AHUNTSIC, 10231 boul. boul. St-Laurent, 1½ et 2½ ultra-moderne, $18 et plus. Meublés, ascenseur, sundeck, buanderie automatique, eau chaude, électricité et taxes payées. DU. 9-8811.

AHUNTSIC, 2 appts, modernes, tout compris $15 semaine. DU. 8-6069.

AHUNTSIC, 1½ moderne, taxes payées, près autobus, balcon, $60-$65. 388-5386, 1505 Henri-Bourassa E.

Berri 5305, 277-9332.
Rivard 5205, 277-8790.
1½, 2, moderne, rediffusion, stationnement, $13, $20. 277-7131.

AVENUE DU PARC 5249, Castle Appts moderne 1½, cuisinette, $62.50.

AVENUE Papineau 2072, no 38, 1, 2, 3, 4 chauffés, taxes, électricité payées. CL. 9-9325, 523-8143.

AVENUE Christin 330, près Ste-Catherine et St-Denis, 1, 2 et 3 pièces meublées, taxes payées, $13 à $20, par semaine. Tél. 861-7196.

BARCLAY 3165, 3½ PIECES, LIBRE. 642-2441, 489-1498.

BEAUBIEN, 5410, 3½ pièces, avec toutes commodités, très moderne. 259-2950.

BEAUBIEN - Papineau, 1½, poêle, frigidaire, eau chaude, lessiveuse. 276-7192.

1653 BEAUDRY, 4 appts meublés, chauffés, éclairés, eau chaude.

BEAUDRY 1240, Dorchester - Ste-Catherine, luxueux 2½, chambre fermée, neuf.

BELLECHASSE 2560, coin Molson, 1½, 2½, $85 et plus, meublé si désiré. 728-8816, 259-0548.

BOUL. HENRI-BOURASSA est, 3564, 1½, 2½, 3½, neufs. 387-5766, 323-6087.

BOUL. LIEBERT, 1605, appt 8, voisin centre d'achats Notre-Dame, 1½ complètement meublé, télévision. 254-3486.

BOUL. St-Joseph ouest, 239, 3 pièces, meublées, 2, 3 messieurs, avec références, prix raisonnable.

BOUL. ROSEMONT, 4000, 3½ chauffé, meublé, éclairé, $93, libre. 728-9560.

BOULEVARD ROSEMONT, 2215
COIN DES ERABLES
1½, 2½, ultra-modernes, $70 à $90 mois, meublées, buanderie automatique, électricité, taxes payées. 729-6068.

BLVD MONK, 6140, moderne, 1½, 2½, électricité payée. 769-1922.

7140 CARTIER
1½ luxueusement meublé, coin Jean-Talon, concierge. RA. 9-6843.

2155 CHAMPLAIN
Bachelor $70 mois. 731-3275, 522-6648.

6760 CHATEAUBRIAND, près Plaza, 2½, bain, Bendix, concierge. S'adresser 625-4472.

COLONIALE 4455, 2½, $85 et plus. Pièces spacieuses et distinctes, magnifiquement meublées. Immeuble neuf. Buanderie. VI. 4-1620.

4350 DROLET, 2, 3 appts meublés, redécorés à neuf. 288-7469.

4309 DROLET, 3 grands appts, ensoleillé, frigidaire, gaz, téléphone. VL. 5-0805.

306 APPARTEMENTS MEUBLES A LOUER

TERRASSE DE SALABERRY

5500 BOUL. DE SALABERRY
- 1½ - 2½ BACHELOR.
- SPACIEUX, MODERNE.
- PISCINE, TOUTES COMMODITES.
- AIR CLIMATISE SI DESIRE.
- TAPIS MUR A MUR FACULTATIF.

331-9200

NOUVEAU ROSEMONT

Appts flambant neufs, 1½, 2½, 3½, 4½, $65 à $110 et plus. Grandes pièces spacieuses, cuisine fermée, accessoires de couleur, incinérateur, lockers, stationnement hors rue, service concierge. S'adresser 6050, 29e ave. Rosemont (coin Boul. Rosemont). 376-3980.

LA ROCHELLE

EN FACE DU PARC LAFONTAINE
Nouvel immeuble à ascenseur, moderne, de 11 étages
MEUBLE OU NON MEUBLE
1565 PARC LAFONTAINE (RACHEL)
523-8879

950 DULUTH EST

NOUVEAUX APPARTEMENTS
OCCUPATION IMMEDIATE
2½-3½ MEUBLES
CHAUFFAGE ELECTRIQUE, CONTROLE INDIVIDUEL, TAPIS, INCINERATEURS, CONCIERGE

NEUF

$25 A $30 PAR SEMAINE
1½-2½ PIECES FERMEES
TRES LUXUEUX — ASCENSEURS, AMEUBLEMENT NEUF DE QUALITE, CENTRAL — 8655 FOUCHER, ENTRE ST-DENIS ET ST-HUBERT, 381-8702

$80 PAR MOIS

2½ richement meublé, chauffé, tapis, draperies, concierge, buanderie, taxes payées, eau chaude. 7440 Mountain Sights, appt 209, RE. 7-7543, appartement 101, RE. 9-6269.

EL RANCHO

1½, 2½ meublés, neuf, piscine intérieure. Toutes commodités. Chambre fermée, 7310-7320 Christophe-Colomb.

SALABERRY, NEUF

11990 de Meulles, arrière hôpital Sacré-Coeur, 2½ - 3½ pièces fermées. Tapis et draperies mur à mur, meubles de luxe. S'adresser concierge appt 1. DU. 8-1825, 331-6027.

$25 PAR SEMAINE

9930 Boul. St-Laurent, meublés, modernes, tapis, draperies, $85 au mois, appt 210, DU. 7-9637.

FLEURY, 1½, neuf, meublé, tapis, près hôpital. 387-5766, soir 388-4214.

FULLUM - Ontario, 1½, très propre, vrai chez-soi. Tél. 725-7700.

GIROUARD 4510, concierge, 4½, 5½ pas cher, meublé, non meublé.

HARMONY 2160, entre Parthenais-Fullum, 1½ pièce meublée, propre, maison neuve, bien tenue. 523-0821.

2565 HOGAN, APPT 2
3½, ULTRA-MODERNES
MEUBLES EN NEUF
$25 PAR SEMAINE

HUTCHISON, 7004, 2½ meublées, modernes, taxe, électricité payées. Voir concierge.

JEANNE D'ARC, 4343, près Sherbrooke, 1½, électricité, taxes payées, CL. 6-6105.

2320 EST JEAN-TALON, (Louis Hemon) 2½, (Bachelor), eau, électricité payées, buanderie, concierge, tranquilité, 669-0256.

8495 L'ACADIE, 2½, $115, 3½ $150. Immeuble en béton, ascenseur, chauffé, eau chaude, poêle et réfrigérateur, incinérateur, taxes payées. Rediffusion, concierge. 271-4739.

526 LASALLE PRES STE-CATHERINE, 2½, 3½, 4½, NEUFS, SUNDECK, GARAGE.

MARTIAL 3700, 3 pièces meublées, chauffées, libre immédiatement, 321-3208, 322-7973.

3915 MASSON, 1½, 2½, meublé, moderne, à partir de $18 par semaine. 722-4965.

MENTANA 3912, cuisinette, douche, moderne, salon double, $75 tout compris.

3614 EST, ONTARIO
1½ appartement luxueusement meublé, immeuble neuf. Concierge. 524-7953.

2710 PIE-IX
1½ luxueusement meublé, coin Boyce Concierge, 254-8402.

ROSEMONT, demi-sous-sol, chauffé, électricité, eau chaude, $50. OR. 4-0788.

ROSEMONT, luxueux 3½ meublés, piscine intérieure "Sundeck", balcon, buanderie, concierge, 6985, 14e Ave près Bélanger.

ROSEMONT luxueux 1½, 2½, 3½, $18 par semaine, 3874 Bellechasse.

ROSEMONT, 13e, grande pièce, propre, tranquille, entrée privée, références, 729-2622.

ROSEMONT, 5584 Basile-Patenaude, près Dandurand, 1, 2, 3 pièces, complètement meublées.

7105 SHERBROOKE EST, 3 apts neufs fermés, modernes. 254-6746.

3245 STE-CATHERINE est, appt 7, 2-3 pices chauffées, propres, $16, et plus, 274-4204.

ST-DENIS 5588, 3 appts, toutes commodités, enfant. 277-5730.

ST-DOMINIQUE 6466 - Beaubien, tout fourni, 2½, mois, semaine, raisonnable. 273-3252.

7368 ST-HUBERT
1½ appartement luxueusement meublé, tapis et draperies. Concierge. 279-2094.

ST-HUBERT ET ONTARIO
App. moderne, 1½ pièce, gros réfrigérateur, cuisinière avec four, ameublement de goût, $15 et plus. 1805, St-Hubert, app. 11.

847 EST SHERBROOKE
1½ près St-Hubert, meublé neufs, cuisine, tapis, ascenseur, incinérateur, etc. $18 - $22. 521-5264.

TETREAULTVILLE, 2 pièces meublées, chauffées, Entrée privée, tout fourni. CL. 5-3727.

TETREAULTVILLE, 2 pièces meublées, entrée privée, très propre. 352-9053.

VILLE EMARD, 3 modernes, taxe payée, $70. 2560 Allard, 766-2454.

1085 BERRI

1½ richement meublé, tapis mur-à-mur, poêle, frigidaire, salle de bain privée, cuisinette, LA. 2-1235.

A $15.00, ST-DOMINIQUE - JEAN-TALON, 2 PIECES MODERNES, FRAICHES PEINTUREES. CR. 9-0734

1 A 4, $6 ET PLUS
Location Guy, Notre-Dame, Dorchester est. 932-6129; soir, 481-7845.

APPT douche, $9, grand appt, $12, 2054 St-Denis.

APPARTEMENTS neufs, chauffés, meublés ou non, (4½), FM musique, sundeck, service concierge. 728-7670.

BACHELOR NEUF, LUXUEUX, MODERNE
6660 24e ave, Rosemont, près Beaubien,
2½ fermés, meublés, chauffés, eau chaude, concierge, $90. 728-7826, 321-0888.

COMPLET, coquet, 1 et 2 appts modernes, Faut voir pour croire. Cuisinette, télévision, 1195 Montcalm.

GRAND 3½, MODERNE, TOUT EQUIPE, STATIONNEMENT GRATUIT. DUPONT 1-4114.

3 PIECES, meublées, $25 par semaine, chauffé, électricité payée, taxe d'eau payée. Shelley et Jean-Talon, Ville St-Michel, 729-6293, 725-4789.

311 LOGEMENTS A LOUER

APPELEZ Vincent Transport, déménagements, assurance, $5 l'heure. LA. 7-3661, soir RA. 2-1295.

APPEEZ Colette Transport, déménagements, entreposage, local, longue distance. 273-3250.

APPELEZ Raymond, déménagements, jour et nuit, bien assuré, entreposage. 727-7219.

APPELEZ 681-7162 pour 5 pièces fermées, Ste-Rose, logis neuf, cuisine planifiée, près autoroute, sortie no 11, 10 minutes de Montréal, 3 minutes de General Motors. Occupation immédiate ou mai.
HAUT $90, BAS $100.

311 LOGEMENTS A LOUER

LOGEMENTS A LOUER

4½ pièces et 3½, neuf, de $63 à $75, libre immédiatement. 352-4610 - 4893.

AHUNTSIC. Mai, 4 petits appts fermés, neuf, balcons, $72. 389-2782.

AHUNTSIC, 4½-5½ fermées, occupation immédiate. 3163 boul. Gouin E.

ANJOU, 4 pièces fermées, neuf, $60., semi sous-sol, 5871 Roi-René. 334-0789.

ARCHAMBAULT, 4 et 5, ménage fait. Bain, $45., $55. 334-9067.

**M. S. Russell, 11,820 Ranger, Montréal, vous gagnez deux billets pour assister aux "Ice Follies" au Forum. Pour réclamer vos billets, voyez les règles du concours dans les annonces classées.

BEAUDRY 1916, frais peinturé, 3 pièces, $30, 2, $25. 467-5866.

2135, BOUL. LIEBERT, Longue-Pointe, 5½ grandes pièces, cuisine 10 x 25. Face parc, $90. Près services transport, 725-0493.

1099 et 1101 BOUSQUET, Pont-Viau, arrière Miracle Mart, 5½, neufs, libres, $85. et $80. mois. — 669-5329

CARTIER 5863, 2½ pièces, meublé, demi sous-sol, libre immédiatement $45. Société Canadienne Courtage, 288-1233.

CENTRE D'ACHATS Domaine, 4 pièces, neuf, 3e, 2 mois gratuits, $75. Installation laveuse-sécheuse, 259-2464.

CHAPLEAU, 4 appts, libre, 220, très chaud, 2e. 525-8982.

COTE ST-LUC, 4510 Girouard, 4½, $85 chauffé, $95. REgent 3-7573.

COTE-ST-PAUL, 3e, 5 appartements, $55. Appeler à : 681-5695.

DE BULLION 4577A, 4 APPTS, TRES PROPRE, IMMEDIATEMENT. 849-7169.

3125 DE LA PEPINIERE, 4, 5½ pièces, neuf. Jour 259-5633, soir 523-7868.

DE L'EPEE près Jean-Talon 3½ modernes. Tél. 676-5203.

6633 DE MONTS, Ville-Emard, 4½ appts, $65. Occupation immédiate. Informations : appt 2.

7540 DES ERABLES appt 2, 3 pièces. Soir seulement 728-4281.

DESJARDINS 2583, 4½, bas, belle localité, libre février, $75. 259-8671.

DORION 1181, 5 pièces, bain, nouvellement peinturé, 220, 3ème, $45. S'adresser 1177 Dorion.

FULLUM 1903, 4 logements, avec cave, coin rue, revenu $2,800, prix $13,500. LA. 4-4873.

IBERVILLE 606, 4 pièces, bas, immédiatement, 642-2441, 489-1498.

LACHINE, 5 pièces, 1er février, 679, 3e, près Provost. 637-9593.

LARTIGUE 1555, 4 pièces $45. mois, CR. 6-7233.

526 LASALLE PRES STE-CATHERINE, 4½ NEUF, AVEC BALCONS, $100 CHAUFFE.

L'ESPERANCE
4½ pièces, ménage récent, pourvu de chauffe-eau automatique et fournaise. 767-5381.

513C LETOURNEUX, 3 pièces, eau chaude, ménage fait, $35. CR. 6-7233.

LOGAN - Dufresne, bas 3 pièces, possession immédiate, $35 par mois. 933-9778.

MONTREAL-NORD, 5½ duplex, aussi 3½, 4½, 2 mois gratuit, libre immédiatement. 323-2779.

MONTREAL-NORD, 5 pièces fermées, haut neuf, $90. Appeler 321-8133.

2580 MOREAU, 2e étage, 4 appts modernes, propres, fournaise. 747-7143.

MOREAU près Sherbrooke, 3 pièces, moderne, loyer $58. LA. 2-2978.

NOTRE-DAME est, 1338, 5 pièces, 2e. 331-3915.

PAYETTE 1879, 4 pièces, propres, occupation immédiate. 642-2441, 489-1498.

PLATEAU Mont-Royal, grand 6, chauffé. Après 7.30 heures, 273-3240.

PTE-AUX-TREMBLES, 15566 Notre-Dame, grand 4 appts fermés, place pour laveuse et sécheuse, système, 1 mois gratuit, $65 par mois. 259-2597, 254-2974.

POINTE-ST-CHARLES, 2479 Knox, 3 grandes pièces claires, libres, $33. RE. 9-4761. Soir : HU. 4-8131.

PONT VIAU, 5½ pièces, neufs, arrière Miracle Mart. Occupation immédiate. Chauffage électrique, $80, $85. 669-1141.

PONT-VIAU, bas, neuf, 4 pièces, près école, et boulevard Lévesque, grande cour, cave. 768-5634.

PONT-VIAU, grand 5½, neuf, très moderne, aussi 3½, 669-7640.

PONT-VIAU, 5½ pièces, neuf, arrière Miracle Mart, occupation février, mai, haut $85. 1095 Patenaude, appt 2, 669-9454.

PONT VIAU, 157 Rousillon, duplex neuf, bas 5½ avec sous-sol fini et garage, occupation immédiate. 667-0969.

ROSEMONT, duplex, 5632, 5e Avenue, 2e étage, 4 pièces, repeinture, 220, libre immédiatement, $50. Société Canadienne de courtage. 288-1233.

ROSEMONT, Place Basile-Patenaude, près 1ère ave-Dandurand, 3½, 4½, 5½ pièces. Inf.: 525-5166.

ROSEMONT, 4½ fermés, 4990 St-Zotique, 2e, fournaise fournie. Après 5 heures. 727-0941.

ROSEMONT, 6290, 10e avenue, 6 grandes pièces, visitez après 6 h.

ROUEN 2952, coin, 2e, 4 pièces, passage, propre, $40.

SHERBROOKE est 8844, 4½ pièces, libre. 352-9647.

ST-DENIS près Jarry, 2ème, 6 appts, modernisé, Métro, 220, gaz, 1er mai. $90. 688-9637.

ST-DENIS, 6745, 2e, 7, toilette, bain séparés, $90., libre, peinture fournie, 273-1833. Soir: 729-6798.

ST-DOMINIQUE, bas, 3 pièces, poêle, frigidaire fournis, bain, 254-3336.

ST-DOMINIQUE, 4 appts, ménage frais fait, libre immédiatement. 273-6883.

ST-MICHEL 9331, 15e avenue coin de rue, premier plancher, 4½ fermés, $63.

ST-VINCENT-DE-PAUL, 4 pièces, 5169 Boul. Lévesque. 661-2406.

SICARD 2032, 4 pièces $45, occupation mai, 3e étage. 738-3660.

VERDUN, 4 pièces bas, non chauffé, moderne, système, 220, $75. Verdun Realties Courtier. POntiac 6-3541.

VIAU, 3½ appts, modernes, $55 par mois. Après 6 heures p.m. 277-1562.

VILLE D'ANJOU, 7443 De Bellefroy, 5½ modernes, chauffage individuel, 352-7130.

VILLE D'ANJOU, bas, 5½ fermées, cave finie, garage, $125. 323-4265.

VILLE St-François, 4 appts, eau chaude, 220, fournaise, 666-8484.

VILLE LaSALLE, haut 4 pièces, $70., fournaise, libre. 733-7573

VILLE ST-LAURENT, 4 grands appts fermés, vendrais poêle, fournaise l'huile, réservoir 200 gallons, prélart neuf. 1360 du Collège. 744-2718.

VILLE ST-PIERRE, 6½ pièces, 172 Mont Vernon. 669-8416.

A 6472, rue Ernest Lavigne. 3½, 5½, bas et 2ème de duplex. 259-1922 ou 254-4392.
Direction : au nord du boul. Rosemont sur boul. Langelier, filez jusqu'au bout et tournez à gauche. Visitez jour de 10 hres a.m. à 5 p.m. Soir de 7 hres à 9 hres

APPTS de luxe tout neufs, 3½, 4½, 5½ très grandes pièces. Toutes commodités, quelques-uns chauffés à l'électricité, loyer raisonnable. Bureau location, 1250 Bossuet, angle Lafontaine. 254-3981.

A LOUER, 4 et 3 pièces modernes, chauffage électrique, 220, 2333 Cuvillier. CL. 6-6922.

4 APPARTEMENTS, 2 salons doubles, $50 par mois, fournaise et prélarts à vendre, libre mars. CR. 1-9817.

4 APPTS, 3e, chauffage, gaz, propre, eau chaude, 1487 Chambly, 526-2458.

BAS, 4603 St-Dominique et Mont-Royal, 4½ pièces, $45, frais peint. 323-3660.

BAS, 6 pièces fermées, 220, cave, système central, 3 garages, $125 par mois. 3425 St-Germain, tél. 523-9333.

BAS, 4½ grandes pièces fermées, moderne, $75 mois. 259-9786.

CHOIX d'habits, $22 chacun, directement de la manufacture. Aussi paletot $14. 522-4364.

4½, 5½, fermés, neufs, fournaise et linoléums fournis, DA. 2-9064.

LOGEMENT 3 pièces à louer, bail 15 mois, libre 1er février, $58. mois, bas, 729-4739.

311 LOGEMENTS A LOUER

LOGEMENT 4½, 5½, près école, église, magasins, neuf, MI. 5-4630.

3 PIECES fermées, $35., bain, 2e, fournis matériel pour ménage, 2111 Place Larivière, 334-0789.

5½ PIECES, garage, $115, haut, bas $130, immédiatement, Pierrefonds, 11638 Pavillon, près Montée des Sources - Boul. Gouin, 684-2463.

4 APPTS, 2e étage, planchers de bois franc. 526-8908.

312 LOGEMENTS DEMANDES

ANJOU, bungalow, split-level, cottage, 6-7 pièces, sous-sol, 256-2968.

AHUNTSIC, Rosemont, 5, 6 pièces fermées, bas, 2e. Mai. RA. 5-1842.

AHUNTSIC, 4-5 appts pour février. 331-3687.

AHUNTSIC, 4, 5 appts, pour février. 331-3687.

AHUNTSIC pour mai, bas 7 à 8 pièces, garage, situé près Sauvé ou Henri-Bourassa et Berri. Références. 334-4307.

AHUNTSIC ADULTES
Désire 5 ou 5½ chauffé, entre Saint-Denis et Grande Allée Sauvé-Blvd Gouin, mai ou juin, environ $150. 388-4495.

AHUNTSIC, ST-CHARLES-GARNIER
Ai besoin 4 fermés, chauffés ou non pour avril, 381-7571.

CREMAZIE-Ahuntsic 4 fermées, 2 personnes, mai, après 6 : 387-0732.

ADULTES, 5 pièces fermées, chauffées, mai. 388-6821.

2 ADULTES demandent bas 4 grands fermés, cave non finie, chauffage central. Ville St-Laurent ou Chomedey près Décarie. 387-4688.

5 APPTS fermés dans Tetreaultville, maison privée, $50 et $70. Bonnes références. 255-7595.

5 OU 6 APPTS, 3 chambres à coucher, bas, cave, Montréal Nord. Téléphone 521-4295.

5 APPTS, 220, Mai, 2e, 2 enfants 388-0579 soir.

4 OU 5 APPTS, Ahuntsic ou Rosemont, 2 personnes. 729-9450.

AVONS besoin logement pour 1er mai, 6 à 7 pièces, bas, paroisse St-Georges. 279-1597.

BAS 6, 7, 8 pièces, nord préférences; aussi bungalow. 387-9153.

BUNGALOW, 5 pièces de préférence meublées, garage, famille, 3 adultes, pour mars ou avril. 669-2716.

4½ ou 5, chauffé ou non, 2 adultes. Références. 388-3137.

COUPLE âgé, demande 4 appts, bas, 220, avril mai. 721-6042.

DESIRE bas, 5½-6 pièces, quartier Rosemont. Maximum : $75. 727-9704.

EMPLOYE usine Angus demande pour mai, 4 pièces, entre Rachel, Joliette, Bourbonnière, Hochelaga, après 7 hrs. 725-0193.

FONCTIONNAIRE Fédéral désire 4½ appts, 1er avril, près hôpital Pasteur. Téléphonez 722-8717 après 6 hres.

JEUNE couple, sans enfant, cherche pour 1er mai, 4 pièces non meublées dans Côte-des-Neige ou Outremont. 737-1831, 523-4789, soir seulement. M. L. Mauger.

1er MAI, 5 appts, 220, 3 chambres fermées, paroisse Ste-Cécile ou St-Arsène. Pas d'agents. Paierais $60 mois. CR. 4-3401.

MAI, 5 ou 6 pièces, 3e étage, tranquille. Dans Maisonneuve ou Viauville, prix raisonnable. 256-0998.

MAI, 4, 5 fermées, chauffées, ou système, 220, De Castelneau, Beaubien, St-Hubert, Papineau. Contremaître Bell Telephone, 279-5276.

5 PIECES fermées, dans Rosemont si possible. Pour mai 721-5215.

POMPIER demande logement 5 appts, bas, centre de ville. Prix raisonnable. 1er mai. 524-9977.

POUR MAI, 4, 5 pièces, couple sans enfants. Entrée privée, 2ème. 521-7024, après 7 heures.

PROFESSEUR, 1 enfant, demande 5 ou 6 pièces fermées, bas, pour avril, 524-5608.

313 LOGEMENTS CHAUFFES A LOUER

AHUNTSIC-OUEST, 4½, 2½, fermées, coin rue, $90., $70. DU. 9-9528.

AHUNTSIC, 10435 St-Hubert, 3½, occupation immédiate, S'adresser appt 10.

AHUNTSIC, quelques nouveaux duplex à louer, 2e étage, 5½ grandes pièces modernes, chauffées, près toutes commodités. S'adresser 10,440 Garnier, entre Fleury et Prieur. Occupation immédiate ou 1er mai. $125. sans garage. 389-8779, 389-3501.

ANJOU, 6 pièces, 2e, chauffé, garage, occupation immédiate, $120. 7411, 7423, Champ Chevrier, nord Blvd Métropolitain.

ANJOU
2 MOIS GRATUITS
Duplexes, 6½, haut $98. 6946 Rhéaume, face école Conrad. 352-3299.

11176 AVE des Récollets, 2-4, chauffés, modernes, avec garage. 323-6537.

5244 BOURBONNIERE, coin Masson, 4½ pièces, chauffé, poêle, réfrigérateur. Loyer raisonnable. Inf. 728-5990.

BOYER-Bélanger, 7 pièces chauffées, $100, 2e, ménage fait. CR. 2-4382.

CHABOT 8164, 5 appts neufs, bas, chauffés, $120 garage. 727-7014.

COLONIALE 3722, bas, 3½, $60. chauffé, libre, voir concierge. 288-5689.

COTE-DES-NEIGES, 5 pièces, poêle, réfrigérateur, occupation immédiate. RE. 7-7630.

DUROCHER 5882, près Bernard, logis du bas chauffé, chauffage automatique, eau chaude, 8 pièces avec sous-sol, cour, libre immédiatement, appeler 276-1717.

6945 HOCHELAGA, 5½ grandes pièces, modernes, $110, incinérateur, salle de lavage privée, concierge. 259-8653.

JACQUES - CARTIER, logement 4½ apts, 1 enfant, 2e, chauffé, 677-2987.

11901 JAMES MORRICE, 6½, dans duplex de luxe, libre, chauffé. $150 par mois. 849-3791.

50 L'ANSE BLEUE, à Laval-des-Rapides, logement 5½ chauffé, 2e étage, $100. 387-9043, 669-3725.

526 LASALLE PRES STE-CATHERINE, 4½ NEUF, AVEC GARAGE, SYSTEME D'INTERCOM.

LA SALLE, nouveau duplex, 5½ pièces chauffées, garage, $110. 365-4222, 365-4872.

LAVAL-DES-RAPIDES, 5½ APPTS BAS, LIBRE. 669-7409.

MASSON est, 3½, 220, immédiat, $66, poêle, frigidaire, $76. 739-0384.

MESSIER 2485, 2 pièces chauffées, $52 mois. 525-1128, 276-8501.

MONTREAL-NORD
JANVIER, FEVRIER GRATUITS
Appartement neuf (5½ (3 fermés), thermostat, cuisine mosaïque, avec éventail, $90. 729-8461. 4724 Charleroi.

MONTREAL-NORD, Des Perce-Neige 5580, 7 pièces, garage, chauffées, 2e, $120 mois. S'adresser A. Guitard résidence 637-5412, bureau 637-2321.

MONTREAL-NORD, 4 pièces fermées, modernes, $85. libre. Février ou mars. Jour : 322-0436. Soir : 321-5305.

MONTREAL-NORD : logis neufs, 5½ appts chauffés, eau chaude fournie, $100 ; $110 ; $120. 323-4310.

MONTREAL-NORD, 4 appts, fermés, 2e, $75. 11812 Balzac. 321-2096.

MONTREAL-NORD, 11447 Normandie, 5½ pièces fermées, neuf. Haut de duplex. 388-1825, DA. 1-6698.

NOUVEAU-BORDEAUX, triplex, 4½ chauffé, $100, sous-louer, 334-6153.

PAPINEAU 4025, BAS, 8 PIECES, $150, LIBRE MARS.

PONT-VIAU, façade 283 Boulevard de la Concorde, $90, 669-3636 après 6 heures.

PONT-VIAU, 4½ grandes pièces fermées, modernes, équipées, $74 chauffé. 663-1302, 669-1722.

ROSEMONT, luxueux 4½, élévateur, poêle, frigidaire, incinérateur, 3874 Bellechasse. 254-3936.

ROSEMONT, 5 pièces chauffées modernes, ménage fait, $100 mois. RA. 2-6721.

ROSEMONT 6660, 29e avenue, 1½, 2½, 3½, 4½ neuf, chauffé, thermostat, eau chaude, incinérateur, sundeck avec douche, garage, intercom, meublés ou non. Libres immédiatement. 725-4883.

ROSEMONT, s'adresser 5540 Bélanger, 6 très grandes pièces, 2½ chambres bain, avec sous-sol fini, chambre à lavage, garage double, avec porte automatique, $225 mois.

MOTS CROISÉS

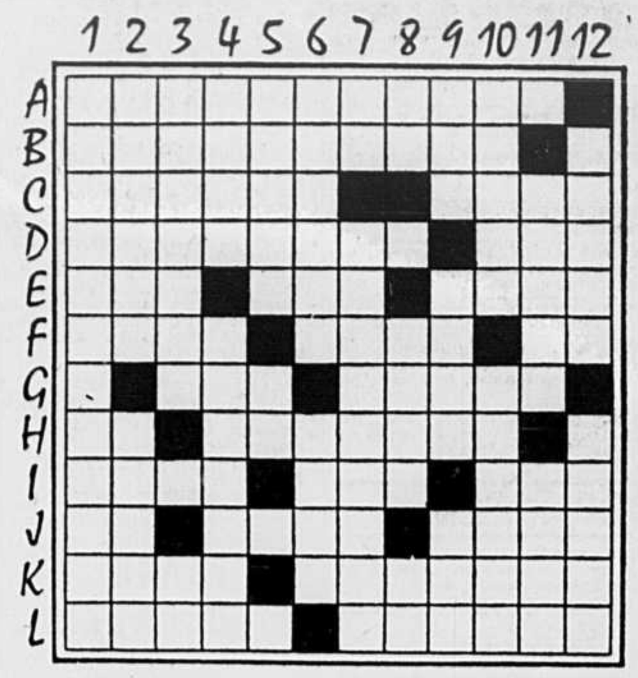

Horizontalement

A.—Science dont Martel est le fondateur.
B.—Qui sont de la police.
C.—Allongeas — Etendu en longueur.
D.—Ciseaux à l'usage des orfèvres et des graveurs — Poème.
E.—Pronom personnel — Liquide — Est utile.
F.—Petit âne — Versant d'une montagne abrité du soleil — Note.
G.—Sert à désigner une personne ou une chose — Harmonie d'une oeuvre.
H.—Dieu solaire des Egyptiens —Etendre une chose pliée.
I.—Sorti de — Fatigué — Pour appeler.
J.—Pour ici — Attachai — Obtenues.
K.—Choisie — Machinera.
L.—Réfléchi — Rendus purs.

Verticalement

1.—Personnes qui assistent à un spectacle.
2.—Remède liquide qui s'administre par petites doses — Refuge.
3.—Apostrophe qui permet d'éviter l'hiatus — Adjectif numéral.
4.—Prendre connaissance — Noyaux, petits noeuds.
5.—Enveloppe coriace — Pronom personnel.
6.—Ovipare vertébré — Uni.
7.—Article — Fait de tuyaux cylindriques.
8.—Métal précieux — Plante odorante — Lettre de pas.
9.—Gelée des eaux — Outil du bucheron — Touché.
10.—Mis à l'écart — Percer.
11.—Conte — Homme misérable, sans fortune.
12.—Remué — Fis tort.

Solution demain

* * *

Solution du dernier problème

313 LOGEMENTS CHAUFFES A LOUER

VILLE LASALLE

(EN ARRIERE DU MIRACLE MART)
TRIPLEX CHAUFFES — 4½
LOYER BAS
OUVERTS POUR INSPECTION
VOYEZ-NOUS MAINTENANT.
OCCUPATION IMMEDIATE OU ULTERIEURE
689, 11e AVENUE
POUR RENSEIGNEMENTS
APPELEZ DO. 6-4874 ;
LE SOIR : 488-9073
URBAN DEVELOPMENT INC.

ROSEMONT, 43e, près boul. Rosemont, 3½ chauffés, fermés, sous-sol. Jour : 669-4441.

ST-LEONARD
5½, près centre d'achats, école, église, transport, 1 mois gratuit. 7207 Denoue 5885 Brunetière, 8237 Jean-Nicolet. 321-5433.

ST-LEONARD, 5564 est, Jean-Talon, 2-5½, neuf, ultra-moderne, chauffé, entre 7 et 10.

ST-LEONARD, nouveaux logements luxueux, 4½, 5½, chauffés. Appelez 255-9580.

ST-LEONARD, 4, 5 chauffés, duplex, triplex, nouvelle construction. 255-9678.

ST-LEONARD, rue Vannes, nord de Bélanger, une rue à l'est du Boul. Lacordaire, en arrière du centre d'achats. Grand 5½ pièces fermées, neuf, chauffé, libre, CR. 4-6469, 933-9778.

ST-LEONARD 5½ - 6½ chauffé, garage, $110 par mois. 321-3725. 684-4141. 747-0352.

VILLE ST-LAURENT
Maison de ville (duplex - Townhouse) 4½, 5½ (haut), $145 et plus 6, 7½ (bas), $185 et plus comprenant : chauffage à l'électricité, parfaitement insonore, intimité assurée, balcon-terrasse immense, salle à dîner, etc. Tout neuf. A l'avant-garde.
CORPORATION DE SALABERRY
202 BOUL. THOMPSON — 334-1863
SUR RENDEZ-VOUS SEULEMENT

VILLE ST-LAURENT, luxueux 6½, grandes pièces, plus grand foyer central, chauffé, thermostat individuel, 2 grandes salles de bain, garage chauffé ; portes automatiques, 2 grands balcons, poêle et réfrigérateur; près gare Vertu, $150. CR. 9-8991, FE. 1-5853.

VILLE ST-MICHEL, 8420, 10e ave, 4 appts, neuf, près hôpital. 663-2008, après 5 h.

5½ APPTS chauffés, neufs, Desmarteau-Sherbrooke, $115, mois, bas avec cour, occupation immédiate. Aussi 2½ $55, libre 1er mars. 352-4054.

BAS de duplex, moderne, 5½, garage, $160, près gare Côte-Vertu, libre mars. 331-7976.

4½ et 3½, CHAUFFES, eau chaude, 254-8136.

COTTAGE luxueux 6 pièces, sous-sol semi-fini, garage chauffé, sundeck, stationnement pour 2 autos, grand terrain gazonné, $250 par mois, 6301 Boulevard Pie-IX, 728-5907.

DUPLEX neuf, 5 appts, 2e étage, avec ou sans garage, libre 1er mars 66, S'adresser à 7356 Delanaudière.

LIBRE 3 appts, propre, Jarry, $60, eau chaude, 3ème, 525-0543.

MAISON appts, 4-½, 3-½, 2-½, 1-½, eau chaude, 2470 Cremazie est, coin Louis-Hébert, 722-0739, après 6 hres.

NOUVEAUX DUPLEX, ST-LEONARD
Bas, 5½ chauffés, sous-sol complètement fini, garage, $175 - $200 par mois.
Aussi, bas, 6½ chauffés, avec garage, électricité, taxe d'eau payées, $175 par mois. 721-5011, 725-9803.

4½ PIECES chauffées, modernes, libre, meublés sacrifice, cause maladie, très propre. CL. 4-8490.

4½ PIECES, libre 1er mars. 5229 Paisley. 729-1797, entre 7 et 9 p.m.

4½ PIECES, $75 A $95
4610 rue Viterbe, du côté sud du magasin Towers, angle Métropolitain et Viau. S.V.P.
TEL. : 376-3181, N. WEINER

9 PIECES chauffées, cave cour, ménage à vendre, tél. 277-9510.

314 LOGEMENTS CHAUFFES DEMANDES

POUR MAI ou avant, 5 ou 6, bas, chauffé, sous-sol fini, quartier St-Léonard ou Nouveau Rosemont. RA. 7-0514.

315 LOGEMENTS MEUBLES A LOUER

2 APPTS, meublés, modernes, eau, électricité payées, rue Champlain. 527-2897.

317 LOGEMENTS CHAUFFES ET MEUBLES A LOUER

BUNGALOW neuf, 5 pièces, à louer, libre immédiatement, 271-2716.

3 ET 4 PIECES, meublées, bas, enfants acceptés, libres, 254-3336.

318 LOGEMENTS A PARTAGER

LOGEMENT 7 pièces meublées, partagerais avec couple ou dame. Après 7 heures p.m. LA. 1-7907.

PARTAGERAIS 3 pièces, avec couple sans enfant, en retour aide concierge. VI. 5-4362.

319 COTTAGES, BUNGALOWS A LOUER

AHUNTSIC, bungalow semi-détaché, 5 pièces fermées, face parc, garage, chauffé. Sauvé-Olympia, libre 1er mai. $110. mois. 334-0201.

MONTREAL-NORD, cottage 5½ pièces, sous-sol, cour, solarium, à sous-louer, nouveau bail en mai, $75. 1er février. 725-3180.

321 CHAMBRES A LOUER

APPELEZ Vincent Transport, déménagements, assurance, $5 l'heure. LA. 7-3661, soir RA. 2-1295.

APPELEZ 679-2581 pour service de déménagement courtois.

APPELEZ Robert Moving, jour-nuit, $3. Poêles, frigidaires. 273-4863.

AHUNTSIC, Fleury, Christophe-Colomb, entrée privée, commodités, 684-1022.

AHUNTSIC, Fleury ouest, 2 grandes chambres modernes, tranquille, chauffées. 388-2141.

AHUNTSIC est, près Henri-Bourassa, chambre moderne, monsieur distingué. 381-1418.

AHUNTSIC, chambre meublé, fille-femme travaillant, bon chez-sol. 381-0313.

AVE Park 5800, 5825 Jeanne-Mance, 5747 Villeneuve ouest. 270, grandes, petites. 277-7668.

5318 BERRI, belle chambre avec frigidaire, usage cuisine. 276-9082, 274-0170.

BLEURY 1107, appt. 1, grande chambre avec frigidaire, $15.

CHRISTOPHE-COLOMB 4707, chambre monsieur, cuisine, douche, $7. semaine. 522-1064.

COTE-DES-NEIGES, 2965 Goyer, entre Decelles et Darlington, réfrigérateur, poêle, entrée privée. 733-3887.

CHAPLEAU, Sherbrooke, 1er, secrétaire, garde-malades, chambre ensoleillée, cuisine. 331-5396.

DAVIDSON 2565, 2591, chambre meublée, privée, $8 à $12. 525-3269.

DELORIMIER, Rosemont, pour demoiselle, partagerait, 4½, télévision, toutes commodités. 331-0677.

DELORIMIER - Bélanger, commodités, genre appartement, $10., $12, fille. Références, 388-8491.

1837 DELORIMIER, enfants acceptés, 3 pièces. Salon double, chambre, commoditée. Prix raisonnable.

4347B DELORIMIER salon double et chambre à louer. 522-2415.

GARNIER 4439, grande chambre, cuisine, douche, tapis mur à mur. Références.

GUIZOT, St-Urbain, chambre moderne, tranquille, permis cuisine, $10 pour jeune fille. Appelez soir : 389-0596.

LAFLECHE, grande chambre pour monsieur, lavage, maison moderne. 671-0611.

MONSABRE 3110, chambre devant meublée. Pension si désirée, monsieur, 254-2511.

MONTREAL-NORD, chambre pour femme ou fille. Après 5. 321-5625.

ONTARIO est, chambre avec toutes commodités. 843-6036.

OUTREMONT, Stuart, grande chambre, devant, personne sobre, distingué. CR. 9-6545.

PAPINEAU-RACHEL, devant Parc Lafontaine, boudoir, avec téléphone, lavabo. 525-5480.

RIVARD 3945, $7. Libre, eau chaude, literie, gaz, frigidaire, 288-1678.

ROSEMONT, 6755 Molson, grands, genre appartement, doit être vue, $11. Après 6 heures. 722-1564.

ROSEMONT 13e, chambre, boudoir, cuisine, douche, privée, tranquille, références, 729-2622.

ST-DENIS, 7658, grande chambre meublée, literie fournie. 279-9008.

ST-DENIS-Liège, chez personne seule, boudoir avec sofa, fille ou femme travaillant à l'extérieur, $10. semaine 387-8442.

ST-DENIS 4303, chambre, cuisine, lavabo, frigidaire, personne distinguée, 288-2798.

ST-HUBERT, 7332A, chambre, devant, meublée, monsieur, travaillant. Après 6 hrs. 271-6045.

ST-HUBERT 4091, trèse propre, entrée privée, cuisinette complète. 276-8911.

ST-HUBERT 3732, Dames, demoiselles. Usage cuisine. Près église. 849-7249.

ST-LAURENT, Côte-Vertu, Laurentien, chambre meublée, poêle, frigidaire, entrée et chambre bain privées. 744-5698.

VILLE ST-PIERRE, grande chambre, bien éclairée, devant. 489-2525.

WESTMOUNT, appt français, calme, louerais chambre, confort à personne sérieuse, propre, sobre, situation. Appeler après 7 heures p.m. 486-6214.

BELLE grande chambre à Montréal-Nord. Pension si désiré. 321-8872.

BELLES grandes chambres, doubles ou simples, toutes avec lavabo, 1214 St-Denis, près Ste-Catherine. 868-1011. M. Demers.

CHAMBRES modernes, confortables, petites et grandes, poêle, réfrigérateur. 2250 Pie-IX.

CHAMBRES à louer rue St-Hubert, 932-7940.

CHAMBRES à louer, meublées ou non, près hôpital Fleury, 381-1388.

321 CHAMBRES A LOUER

MAISON D'ACCEUIL

POUR COUPLE AGE OU PERSONNE SEULE. MODERNE. GAIE. FAMILIALE $90 ET PLUS PAR MOIS.
642-7754 — 642-7854
15,304 NOTRE-DAME EST

CHAMBRE double, simple, meublées. 345 Caty, Montréal 5.

CHAMBRE et pension, $20 semaine. 7044 Rheaume, ville d'Anjou. 352-2461.

CHAMBRE pour couple, 511 Aylwin, 525-9318.

CONFORTABLES, petite, grande, ménage à neuf, cuisinette, raisonnable. 1037 St-Denis.

GENRE appartement, frigidaire, poêle, entrée privée. $10. 279-2579.

MEUBLEES, cuisinette chacune, propres, chaudes, tranquilles. 1389 Rachel est, coin Garnier, face parc. Voir concierge.

SALON DOUBLE, chambre, frigidaire, poêle, télévision, 4721 Delanaudière. PO. 6-6012, PO. 9-5060.

323 CHAMBRE ET PENSION

BOUL. GOUIN, bord eau, terrasse pour convalescence, dame $130 mois. 322-1288 avant 5 p.m.

BOUL. St-Joseph, Park Ave, bon chez soi. CR. 6-7189.

CHRISTOPHE-COLOMB, chambre et pension, gens tranquilles, 522-1435.

DELANAUDIERE-Bélanger, monsieur, propre, privée, confort, tranquillité, 271-3723.

DELAROCHE 4699, bon chez-soi, homme, lavage, bonne nourriture. 523-6259.

LEPAILLEUR, 2164 (Hochelaga-Beaugrand), pension messieurs, cuisine canadienne, $3 jour ou $90 mois. Lavages. CL. 4-3034.

MARQUETTE 4628, pension, jeune homme distingué, sobre, bonne nourriture. 526-6542.

POINTE AUX TREMBLES, grande chambre meublée dans maison neuve. 642-5067.

7224 ST-DENIS près Jean-Talon, chambre et pension.

ST-VALLIER, 7029, bonne pension, tout compris, $20, homme. 277-1802.

ACCEPTERAIS personne âgée en pension, excellente nourriture, vie familiale, prix raisonnable, véritable chez-soi. 323-3594.

BON chez-soi pour hommes, usage de Télévision, téléphone, très bonne nourriture. 5059 Garnier. 523-8886.

CHAMBRE et pension, $20 semaine. 7044 Rhéaume, ville d'Anjou. 352-2461.

CHAMBRE PENSION, JEUNE HOMME, NOURRITURE, LAVAGE. LA. 2-7114.

FOYER, chambres, pension, personnes âgées, excellente cuisine, maison neuve. 676-5656.

GARDE-MALADE prendrait personnes agées en pension, maison luxueuse, nourriture excellente, voisin l'église. 725.2190.

OPPORTUNITE, conversation française, famille européenne, bungalow tranquille, rive sud, espace stationnement. OR. 1-4650.

331 PENSION DE CAMPAGNE

PENSION complète, Laurentides, St-Sauveur, $35 semaine; $6 jour; 674-9691.

341 MAISONS DE CAMPAGNE A LOUER

STE-DOROTHEE, près gare, 5 pièces, moderne, neuf. 689-1917.

5, BAS, sous-sol, système chauffage, St-Janvier. 625-5622, 271-2716.

342 MAISON DE CAMPAGNE DEMANDEE (A LOUER)

DEMANDE 7 pièces, bonne localité, toutes commodités, écoles. 667-7933.

351 CHALETS A LOUER

LAC PIERRE, St-Alphonse, Joliette, peut accommoder 10 personnes. 381-6135.

LAURENTIDES, vue panoramique, 4 modernes, meubles, tv, foyer. 625-0626.

ST-ADOLPHE d'Howard, 5 pièces, foyer, chauffage central. 669-9083.

STE-MARGUERITE, luxueux chalet, 3 chambres à coucher, grand salon avec cheminée, cuisine moderne, chauffage central, 2 milles chalet "Cochand", location immédiate, au mois ou fin de saison. Appeler: 932-7609.

370 PLACES COMMERCIALES A LOUER

BEAUBIEN coin Des Ecores 6505, face cinéma Dauphin, moderne, 4,400 pieds carrés, $1.40 chauffé. RE. 7-9725.

3476A HOCHELAGA, 24 x 40 pieds, chauffés, avec grande cour asphaltée. LA. 4-5509.

PLAZA ST-HUBERT, St-Zotique, $160, 2e étage. CR. 9-1317, FE. 4-2751.

DANS LE COEUR de l'Est de Montréal, manufacture, magasin, bureau, 8748 est Notre-Dame, 1er 2,200 pi. ca. 2e, 1,125 pi. ca., stationnement. 254-0923, 388-9623.

DIX MILLE pieds, 1er étage, 6560 Parc, près Beaubien, entrée seule, ascenseur à expédition, gicleurs, chauffé, D.E.P., occupation avril, environ $1.07 le pied. 739-7711.

LOCAL chauffé, 25 x 50, bureau, etc., St-Hubert, coin Rosemont. 276-2307.

LOCAL neuf, 4200' carrés, pourrait être subdivisé, centre industriel Ville d'Anjou. 526-9117.

LOCAL à louer, environ 9 pièces, pour professionnel ou bureau d'affaires, 874-7170, soir 679-2733.

2 LOCAUX à louer, 2600 pi. carrés de plancher, site idéal pour petite manufacture, jobber, imprimerie, représentant manufacturier, localité boul. Métropolitain, chauffé, électricité payée. Références domicile, 388-6692, affaire 729-6314.

MAGASIN DE COIN TRES BIEN SITUE POUR TAVERNE. SOIR: 488-9271; JOUR: 271-7234.

371 GARAGES A LOUER

ENTREPOSAGE d'autos, réparations de carrosserie et de mécanique durant entreposage. Prix estimatifs, facilités de paiement. McCord Auto, 932-6129; soir, 488-7584, 481-7845.

381 BUREAUX A LOUER

4640 Boulevard Décarie

2,000 pieds carrés. Nous subdiviserons si désiré. Stationnement inclus. Conditions et termes faciles. 489-4919.

AHUNTSIC, local neuf, 2,600' école, professionnel, finance, 387-5766, soir 387-1233.

AVENUE Bannantyne, 3 bureaux, plus salle d'attente, loyer bas. 769-8828.

BEAUBIEN coin Des Ecores, 6505 — face cinéma Dauphin, moderne, 4,400 pieds carrés, $1.40, chauffé. RE. 7-9725.

● BELANGER ET IBERVILLE ●
$40 PAR MOIS — 725-3601

BELANGER 1459, édifice Ritz, libre, professionnel, agence, 388-9623; 729-1854.

BELANGER 2266, 4 pièces, chauffées, stationnement facile. 727-2323.

PAPINEAU 4025, bas, 8 pièces, $150, libre mars. Informations 525-6622.

RUE HAMON, près Henri-Bourassa, 21,000 pieds carrés, chauffé, climatisé, le jour, 9 à 5. 389-7881.

ST-LAURENT, près Sauvé, locaux de dimensions variées, modernes. 388-4082.

2101 ST-LOUIS — ST-LAURENT
Centre d'achats St-Louis. 2 beaux bureaux à $75. par mois. Appelez 489-4919.

403 SHERBROOKE Est coin St-Denis, bureau moderne, chauffé, $55 par semaine. AV. 8-7142.

VILLE D'ANJOU
Bureaux de l'Armée dans la région. Nouvel immeuble commercial dans nouveau centre d'achats. Idéal pour compagnie de finance, dentiste, médecin, bureau d'assurance. $75. M. Akerman, 288-5121. Soir 748-9490.

381 BUREAUX A LOUER

LE MAXIMUM DE COMMODITES POUR UN BUREAU LUXUEUX
EMMENAGEZ
AU CENTRE STRATEGIQUE DE L'ILE
PLACE CREMAZIE
OCCUPATION IMMEDIATE
ACCES IMMEDIAT AU BOUL. METROPOLITAIN, A L'AUTOROUTE, A L'AEROPORT ET AUX ROUTES MENANT A TORONTO ET OTTAWA.
• TOUT PRES DU TERMINUS DU NOUVEAU METRO.
• PAS DE PROBLEME DE CIRCULATION DU BAS DE LA VILLE.
• SUBDIVISIONS INTERIEURES ET APPAREILS D'ECLAIRAGE GRATUITS SELON LES EXIGENCES DU LOCATAIRE.
• $3.50 LE PIED CARRE.
• 11 ETAGES AVEC GARAGE A 2 PALIERS (Capacité de 1,000 autos).
• 7 ASCENSEURS TRES RAPIDES.
• SERVICE GRATUIT D'AGENCEMENT PROFESSIONNEL.
• CLIMATISATION CENTRALE PARTOUT.
LE COEUR DU NORD DE LA VILLE
PLACE CREMAZIE
Boul. St-Laurent et Crémazie
Renseignements en appelant à 389-1373

BIEN LOCALISE, coin St-Patrick-Beaulieu, Ville Emard, 1er ou 2ième étage, neuf, pour tout genre d'affaires. Stationnement facile. 637-5771.

BUREAUX 2,000 pieds carrés, chauffé, taxe d'eau payée, 3140 Jarry est, jour 725-9163.

BUREAUX à louer, neufs, chauffés, éclairés, salle d'attente commune, idéal professionnels. 3651 Fleury est, 322-5600

COMMERCIAL, 7 pièces, 2e chauffé, $150, libre, 6502 de Laroche. 322-6022.

DANS LE COEUR de l'Est de Montréal, manufacture, magasin, bureau, 8748 est Notre-Dame, 1er, 2,200 pi. ca. 2e, 1,125 pi. ca., stationnement. 254-0923, 388-9623.

GRAND local pour professionnel, St-Hubert et Sauvé. Après 4.30 hrs 387-8262, 827 Sauvé est.

LOCAL commercial chauffé, 2e étage, situé rue Marquette, angle Mont-Royal est. Superficie environ 25 x 90 pieds. Endroit excellent pour bureau d'affaires, école privée, salon de coiffure. Stationnement facile, occupation prochaine. S'adresser à 4585 St-Denis, 849-8607, de 9 a.m. à 5 p.m.

560 PIEDS carrés, 615 Dorchester Ouest, chambre 1060, subdivisés en 4 bureaux, tous services inclus, $280 mois. 849-2191.

2,000 PIEDS, $1.15 du pied près bouche Métro. 273-9510; 259-2635.

383 BUREAUX DEMANDES

BOUL. HENRI-BOURASSA, coin Hamel, chauffé, idéal pour professionnels. DU. 9-1843.

385 MAGASINS A LOUER

Centre d'achats St-Léonard

Bélanger et Lacordaire, un seul magasin encore libre, excellent pour quincaillerie, magasin cadeaux, cosmétiques et magasin bijoux, magasin chaussures, magasin papeterie et cigares, magasin musique, disques et radio, vêtements enfants, vêtements d'hommes, magasin meubles, charcuterie, pâtisserie et boulangerie, accessoires auto, magasin variétés, 389-8444.

BELANGER et St-Denis, face deux cinémas, 25 x 130, chauffé, parquet terrazzo, éclairage fluorescent. M. Peter, CR. 9-1738, 274-2866.

BOUL. ST-MICHEL, centre d'achats de 11 magasins, stationnement pour 35 autos; il reste 4 magasins à louer. Conviendraient à pharmacie, salon de beauté, épicerie et fruiterie, magasin de chaussures. Après-midi: 725-6128; soir: HU. 2-1711.

CHAUMONT 8620, coin Baldwin, Ville D'Anjou, aucune compétition aux alentours, nouveaux magasins neufs dans nouveau centre d'achats. Idéal librairie, pâtisserie, quincaillerie, buanderette, bijouterie, $175, DU. 1-5039.

CHEMIN COTE ST-LUC, 6048, moderne, toutes commodités, 484-0030, 688-1807.

GAUTHIER 2022, angle Delorimier, chauffé, repeint, $145, M. Groberman, 488-9050.

HENRI-BOURASSA coin Hamel, local chauffé, idéal salon coifffure. DU. 9-1843.

LAVAL-DES-RAPIDES, 800 pi. carrés, bureau, nettoyeur, machine électronique, cordonnier, etc. Central, 1 mois gratuit. Prix spécial, 688-4684.

L'EPIPHANIE, 122 NOTRE-DAME, GRAND MAGASIN CHAUFFE AVEC SOUS-SOL, 90 x 40, COIN PRINCIPAL. BON SITE, EAU CHAUDE $250. LA. 4-3791. CL. 9-2025.

LOGAN 1650, angle Champlain, $55. Clé à 1633 Champlain, 844-5332.

MARSEILLE et Haig, nouveau magasin moderne, chauffé, excellent emplacement, pour tout commerce. Loyer très raisonnable. 747-1761.

7168 ST-HUBERT, près métro, 12 x 70, libre. DU. 9-2782.

SHERBROOKE Est 8850, 25 x 30, tous genres de commerces. Soir: 381-1668.

A LOUER pour 1er mai, 4,210 pieds carrés, emplacement idéal pour magasin, à l'entrée de Ville Mont-Royal. 189 Boul. Graham. Pour renseignements appeler Seremaco Limitée. RE. 1-1141.

A SOUS-LOUER Bélanger, près St-Hubert, idéal pour salon de beauté, nettoyage à sec, disques-radio, fourrures, agence de voyages, bijouterie, etc. Loyer raisonnable. 481-1725; soir: 484-6628.

EMPLACEMENT commercial de choix, 1213 Ontario est, moderne, chauffé, 17 x 75, pour tout genre de commerce. M. Shiller, RA. 1-6688.

EXCELLENTE occasion, 6620, rue Marseille, magasin environ 800 pieds carrés, à 50 verges d'un gros centre d'achats. VI. 5-3497, soir: 748-9420.

LOCAL à louer, 1384 Beaubien est, district commercial, grandeur 90 x 13, $115. mois, 728-6058, M. Takis.

MAGASINS à louer, Hochelaga, Plaza, 4675 Hochelaga, grand immeuble commercial en construction, idéal pour pharmacie, taverne, épicerie, coiffure, quincaillerie, nettoyeur, variétés, etc. 844-4077.

MAGASIN chauffé à louer, 670 Legendre est. DU. 9-9888.

391 SALLES — STUDIOS

LAVAL-DES-RAPIDES, pour professeur danse, classique ou moderne, élégante salle privée, avec piste danse et orgue de clavier. 667-6928.

SALLE indépendante, Duvernay, 80 places assises, très bien décorée, disponible pour réunions, mariages, réceptions. 667-6928.

3 STUDIOS A LOUER AVEC PIANOS Pour école de ballet 35 x 15 pieds; 2 studios 15 x 14 pieds. WE. 5-8392, ou 525-1372.

393 A LOUER DIVERS

CHAISES PLIANTES, VAISSELLES, VERRERIE, ARGENTERIE, COUTELLERIE, ETC., POUR TOUTES OCCASIONS, BENCH & TABLE SERVICE, 6220 DECARIE, RE. 8-4755.

CHAISES ROULANTES D'INVALIDES, CHROMEES, LITS D'HOPITAL, BEQUILLES ET COMMODES, NOUS VENDONS, ACHETONS, LOUONS, BENCH & TABLE SERVICE, 6220 DECARIE, RE. 8-4755.

397 ENTREPOSAGE

ENTREPOSAGE d'automobiles, saison d'hiver, épreuve du feu, centre ville Montréal. MU. 1-8627 ou 6910 Pie-IX.

POUR STORAGE d'auto, voyez la rubrique 371. McCord Auto Co., 932-6129.

SOYEZ PRATIQUES!... Utilisez nos annonces classées!... Signalez Victor 4-3711

AVIS DIVERS

403 PERSONNEL

DEVENEZ MEMBRE DE Académie Canadienne d'Hypnotisme. Cours, dîners, causeries, films, spectacles. 845-2373.

MASSEUSE DIPLOMEE RECHERCHE EMPLOI. INFORMATIONS: 681-4077.

407 PERDU

PERDUS jonc et bague à diamants, arrêt d'autobus coin St-Laurent, Prieur, bonne récompense. 627-0132.

411 VOYAGES — TRANSPORT

FLORIDE, couple cinquantaine prendrait 2 passagers, départ 18 février 331-2596.

2 HOMMES demandent place pour aller à Mexico, Acapulco, en auto, prêts à partir en janvier. Guy Pelletier, 290 Petite Noraie, Joliette. 756-2102.

4 PASSAGERS pour Miami, départ 11 février, retour 26 février. Houle, 2690 Préfontaine, appt 11.

MARCHANDISE

507 ANIMAUX DOMESTIQUES

ASSORTIMENT complet de chiens, chats, singes, serins, perruches, poissons tropicaux, aquariums, cages, accessoires, nourriture. Magasinez si vous le voulez, mais n'oubliez pas de venir consulter nos prix. Ne pas confondre, un seul magasin 2043 St-Laurent, R. Quézel, propriétaire. 288-2535.

BEAU Berger Allemand, 8 mois, vendrais, cause départ, $25, 389-7741.

BERGERS allemands, femelle 1½ an, mâle 2 mois, noir et argent, enregistrés. 661-2578.

BERGER allemand enregistré, 2½ mois, couleurs assorties, 4797 Henri-Bourassa, DA. 2-9343.

CANICHE Français Toy. Tout blanc, 2 mois, enregistré. DU. 8-9101.

CANICHES TOYS, miniatures, Poméraniens, véritables bijoux. Blonds. Réservation. Accouplement. 322-8925.

CANICHES noirs, enregistrés, appeler après 7 hres, fins semaine. 671-0238.

DANOIS Arlequin, pure race, 352-4610-4893.

DANOIS Arlequin, 8 mois, pur sang, non enregistré mâle. 676-2213.

PET SHOP Monselet, 3361 Monselet, chiens dans le plus grand choix de Montréal à demi-prix, 15 races. Nous avons 200 chiens producteurs, nous pouvons vous faire de grands spéciaux. Si vous êtes acheteur nous sommes vendeur. Venez voir notre grand choix de chiens. 322-5120.

PETIT caniche noir, mâle, environ 5 mois, $50. 255-1610.

PLUSIEURS variétés de chiens. 276-5411, 473-6977.

POMERANIEN mâle, enregistré, beauté. 676-1298. 7190 Malo, Asterville, Brossard.

ST-BERNARDS, Beagles, Labradors, Bergers allemands, Epagneuls, Dalmatiens, Collies. Claude Pilon, 145 Edouard Roy, L'Assomption: 387-3928 (antérieurement: Mme Roland Pilon, Rigaud).

511 INSTRUMENTS DE MUSIQUE

Apprenez à jouer de l'orgue Méthode facile. Cours de six semaines pour débutants et élèves avancés, jeunes et adultes. Orgue à louer. Téléphoner à 747-7996.

AU BAS PRIX, 211 Beaubien est, renseignements 273-4869, instruments de musique de tous genres, prix défiant toute compétition. L. Vachon, expérience de père en fils.

BEAU PIANO, 50", très propre, en parfaite condition, $250. 321-6981.

EXPERTS EN PIANOS
Réparations, remises à neuf, polissage, accordage, location, achat, vente, échange de pianos. HU. 4-8935.

GUITARE électrique marque "Gretsch". Valeur $480., offre raisonnable acceptée. 322-4757.

GUITARE et amplificateur Harmony à vendre. Comptant. 277-3582.

ORGUE Hammond M3, épinette avec percussion, $875. dispositif contrôle en plus. Particulier. 747-1487 le soir

PIANO automatique, parfaite condition, banc et rouleaux. Aubaine. 6270 Iberville.

PIANO LINDSAY, format moyen, raisonnable. 602 est, Jarry, appt. 1.

PIANO Lindsay, $125. 7076 Molson, appt 2.

PIANO Quidoz, 44 pces de haut, complètement refait à neuf, acajou rouge, $375. 389-7783.

515 TELEVISION

★ LOUEZ ★
TV OU STEREO
$5.00 PAR MOIS
CADEAUX $50.00
AVEC CHAQUE CONTRAT DE LOCATION D'ACHAT
★ 739-6389 ★

REPARATION DE TELEVISIONS

Service à domicile, $2. Toujours ouvert. Garantie 1 an. Particulier responsable. Etabli depuis 35 ans, 523-7735.

★ A LOUER TV ★

$8.00 PAR MOIS — SANS CONTRAT
288-4801

AHUNTSIC, Montréal-Nord, St-Michel, loue télévision, $8 mois. 321-5280.

A BAS PRIX, louez télévision $7, $8 mois, $19.95, 3 mois. 273-4224.

A-1 A LOUER TELEVISION, $7, TOUT COMPRIS. 256-5555.

A-1 TV à louer au meilleur prix. 381-2832.

A-1, téléviseurs à louer., $7.95 par mois. LA. 2-3000, 727-3551.

A LOUER télévision, $8 par mois, localité nord. 323-2553.

A LOUER, TELEVISEURS, $7.95 MOIS, TOUT COMPRIS. 524-6754.

A LOUER, TELEVISION $7 MOIS. TOUT COMPRIS. 256-9615.

ABAT PRIX, louez télévision, $10. Livraison immédiate. Jour, soir, 721-1763.

ABSOLUMENT parfait, louez téléviseur 21", $12 mois. Claude Fortin, 728-3673.

LOUERAIS OU VENDRAIS, BON MARCHE, TELEVISIONS NEUVES. 523-3805.

REPRIS de finance, 17" et 21", $29.95 et plus. 1350 Demontigny est. 524-8227.

TELEVISIONS usagées à vendre, $50 et plus, avec 1 an et plus garantie. Ouvert jusqu'à 8.30 p.m. 733-5798.

TELEVISIONS échange usagées, pour technicien, spécial $10. $15. 389-4772 389-4200.

TELEVISIONS, GRANDES AUBAINES, CORRIVAUX, 3415 OUEST, NOTRE-DAME.

TELEVISION Console Marconi, 1964, 24 pouces, en très bonne condition, prix raisonnable. WE. 3-7956.

T.V. REPARE CHEZ VOUS
15 ans d'expérience à votre service. Garantie d'un an par écrit, $2. Concordia TV. 256-6098.

517 HI-FI-STEREO

MAGNIFIQUE stéréo "Normande". Valeur: $680. Aubaine. Disques classiques. 935-2665 soir.

521 ARTICLES DE MENAGE

A BAS PRIX
QUINTAL CHESTERFIELD CO.
MANUFACTURE, PRIX DU GROS

Davenport couleurs diverses	$34.50
Davenport 2 morceaux	$79.50
Chesterfield 4 sièges, 2 mcx	$99.50
Set chambre, B double, 3 mcx	$89.50
Hide-a-bed avec matelas	$99.50
Lit continental complet 30"	$29.50
Matelas Simmons Blue Ribbon	$19.50
Set cuisine 3 mcx $27.50, 4 mcx	$37.50

Poêles $109, réfrigérateurs $159.
Termes faciles 18 mois
6001 ST-HUBERT — CR. 3-1655

ABANDON, frigidaire, télévision, $25, $40, poêles, 110-220, $25-$35. 849-8264. 3634 St-Denis.

521 ARTICLES DE MENAGE

VENTE DE JANVIER

POUR 3 PIECES, $189
☆ MOBILIER CHAMBRE 4 ARTICLES
☆ MOBILIER VIVOIR 2 ARTICLES
☆ MOBILIER CUISINE 5 ARTICLES
POUR 1 SEMAINE SEULEMENT
☆ HIDE-A-BED 2 ARTICLES. $118
GARANTIE DE 5 ANS
☆ DAVENPORT 2 articles. $47.50
AUCUN COMPTANT
3814 NOTRE-DAME OUEST - 935-4651

ABANDON réfrigérateur $39, lessiveuse 19, poêles, télévisions. 1653 Beaubien est.

ABANDON poêles $25, lessiveuses $25, frigidaires $25, télévisions $30, lit $10. 7217 St-Hubert. CR. 6-7655.

A BAS PRIX, ameublement 3 appts, neuf, set cuisine chromé, set chambre 3 morceaux, davenport, fauteuil, réfrigérateur 8 pieds cubes, poêle électrique 220, Garantie. $350. Vendrais séparémnt. $15. mensuel.
3131 Ste-Catherine est — 527-2714
2464 Bélanger est — 725-2467

ACHETEZ meubles prix du gros, directement manufacturier. Appointement. 728-6673, 722-7423.

AMEUBLEMENT COMPLET AU PRIX DU GROS. ECHANGE ACCEPTEE. AUCUN DEPOT REQUIS. CR. 1-1817.

AMEUBLEMENT 3 appts, neuf, mobilier de chambre 3 morceaux fini noyer, matelas et sommier inclus, mobilier cuisine 5 morceaux, mobilier de salon faisant lit avec chaise, table à café, lampes, cendrier le tout pour $375, aucun dépôt, 6336 Papineau, 276-5521.

AMEUBLEMENT, GRAND CHOIX, CORRIVAUX, 3415 OUEST, NOTRE-DAME.

AMEUBLEMENT de 3 appts neufs. Set de cuisine, 5 morceaux. Set de chambre, noyer, avec matelas et sommier inclus. Davenport et chaises en nylon ou cuirette. Table à café, lampes, et aussi téléviseur 21 pouces, $265. Payable $12 par mois. Aussi réfrigérateur et poêle Gobson. 883 Liège ouest. CR. 7-6583.

AMEUBLEMENT de chambre, style provincial, blanc et or. Bureau double, miroir, chiffonnier, lit. Sacrifierais $135, $10 par mois, 2464 est, Bélanger, 2e étage. 725-0784.

AMEUBLEMENT comme neuf, cause départ, comprend mobilier chambre scandinave avec matelas et sommier, davenport avec fauteuil-télévision base tournante. Mobilier cuisine 5 pièces, tables de salon et lampes, poêle électrique. Dois sacrifier $250. Accepterais $10 par mois. 5826 Sherbrooke ouest, 481-9887. Aussi visible à 311, boulevard Churchill, Greenfield Park, 672-4000.

AMEUBLEMENT (3 pièces) $169. Aucun dépôt. RA. 9-4307.

AMEUBLEMENTS, direct du manufacturier. Economisez le profit de l'intermédiaire. CR. 4-7000.

AMEUBLEMENT complet, neuf, $499. $4 par semaine. Aucun dépôt. 729-4307.

AMEUBLEMENT complet, 3 pièces, tout neuf, comprenant mobilier de chambre style scandinave, bureau triple 9 tiroirs, miroir, bureau lit, mobilier de cuisine 5 pièces, arborite fini bronze, chesterfield-davenport moderne avec fauteuil assorti, matériel de nylon, table à café en noyer, lampes, oreillers. Le tout $275. Accepterions $12 par mois. RE. 8-4761, 3541 Van Horne, appt 1.

ATTENTION, achetons meubles usagés, meilleur prix sur achat meubles neufs. Acuun dépôt. 36 mois. 721-6816.

AUBAINE
TV RECONDITIONNEES EN PARFAITE CONDITION. AVEC GARANTIE. A COMPTER DE $45. CR. 1-1817.

AUBAINE, lessiveuse électrique moderne, $29; poêle combiné, $35; poêle à gaz, $20; réfrigérateur électrique garanti, $59. 930 est, Mont-Royal.

AU PRIX du gros, ligne de tapis complète $3.30 vge, feutre et installation inclus. 721-6816.

A VENDRE ou à louer: 5,000 chaises, tables. 6220 Décarie, 738-4755.

BAHUT 60", noyer, 3 portes. 48": $23.95. RA. 9-4307.

BALAYEUSES, POLISSEUSES, $15 A $35. 256-3865.

BALAYEUSE cylindrique, 7 accessoires, neuve, garantie, $19.95. 669-1046, 525-7556.

BALAYEUSE Kerby, valeur $250, complète, aubaine comme neuve, $55, 521-7404.

BALAYEUSE, laveuse de tapis, reconditionnées, avec garantie, $20, $35. 273-4509.

BALAYEUSES et polisseuses garanties marques connues. 259-7757, 255-3825.

BASSINETTE 30 x 54, matelas à ressorts, complète, $25. 6235 St-Hubert. 272-2230.

BASSINETTE 30" x 54", avec gros matelas. $22.95. RA. 9-4306.

BEAU mobilier de chambre scandinave, complet, faut vendre, $95. 489-4361.

CHAUFFERETTES électriques neuves, moitié prix. DU. 7-2681, après 6 hres.

CONGELATEUR Amana blanc, Dominion Provisioners, 12 pieds cubes, valeur $540 balance de finance $333. 254-5749.

DAVENPORT 2 pièces, neuf, table à café, table bout, lampe. Sacrifiera $75. 5826 Sherbrooke ouest. 486-7327.

DAVENPORT chesterfield avec fauteuil. Parfait état, $55. 489-8313.

DRAPERIES 6 panneaux 25. Terylene Arnel Tergal, demi prix. 7190 St-Hubert.

FIANÇAILLES BRISEES, 3 appartements, chambre, salon, cuisine, poêle, frigidaire, à sacrifice, $350. 274-4613.

FOURNAISES à gaz, neuves, moitié prix. 323-1697.

FOURNAISE et poêle, gaz-gaz. Aubaine. RA. 9-4306.

FOURNAISE huile, poêle gaz automatiques, $25 chacun. Propres. 849-7291, 669-2535.

FOURNAISES huile, "Super Flame", 35,000 B.T.U. neuves, moitié prix, $40. DU. 7-2681, après 6.

FOURNAISE suspendue au plancher, 60,000 B.T.U. $60. Tél. 669-2535.

FRIGIDAIRES, poêles, meubles, garantis comme neufs, 512 Villeray, CR. 4-7000.

FRIGIDAIRE, parfaite condition, très propre, $45. 722-4507.

GRANDE VENTE D'INVENTAIRE
Tapis 9 x 12, broadloom, uni ou tweed, $22.95; tapis à la verge, trilon, acrilan, $3.95. 3442 St-Denis. AV. 8-7142.

HIDE-A-BED $90., $1.50 par semaine. 727-3582.

LAVEUSES, POELES, REFRIGERATEURS, CORRIVAUX, 3415 NOTRE-DAME OUEST.

LAVEUSES Beatty automatiques neuves, garanties. Quantité limitée. Prix défiant toute compétition, avec sécheuse neuve gratuite à l'occasion du 30e anniversaire du magasin R. H. Beaulieu, 4487 Delaroche, LA. 6-7788. Réparation toutes marques de laveuses. Laveuses d'occasion, prix très réduit. Pièces de rechange, location de laveuse. Laveuse Maytag, prix spécial.

LAVEUSES reconditionnées, 3 mois de garantie, $20. LA. 2-1427, 2416 Ste-Catherine est.

LESSIVEUSE AUTOMATIQUE, INGLIS, $60. VRAIE OCCASION. 722-7363.

LITS, GRANDES AUBAINES, CORRIVAUX, 3415 OUEST, NOTRE-DAME.

LITS superposés en bois franc, $45, complets avec matelas à ressorts et sommier à lampes. Lits continentaux, $20, complets avec matelas et pattes. Matelas à ressorts $11.95. Peut être vu à 5362 Sherbrooke ouest, 481-0249.

LIT Continental neuf, $25.00; mobilier de chambre fini noyer, parfait état, $75.00; mobilier cuisine $15.00; lit escamotable, neuf $120. 738-4762.

LITS d'enfants, neufs, complets avec matelas. Spécial: $15. CR. 6-2586, 5387 avenue du Parc.

LITS continentaux, neufs, première qualité, $21.95. CR. 6-2586, 5387, avenue du Parc.

MACHINES A COUDRE
A PRIX D'AUBAINE

3 Singer portatives recondition.	$22
2 White portatives zigzag	$44
1 Omega console	$59
1 Arrow automatique bras libre	$60
1 Bernina secrétaire	$109
1 Necchi automatique, secrétaire	$159

etc., etc.
Termes faciles. Aussi peu que $5 comptant.
Jean Lussier Enrg., 5906 St-Hubert.
Pour démonstration à domicile, 277-2984

521 ARTICLES DE MENAGE

GALERIE DE FAILLITE

6615 PAPINEAU — 721-8513

Poêle 220, gaz, TV, réfrigérateur, $50 chacun. Mobiliers de salon, cuisine et chambre moitié prix. Lessiveuse automatique et sécheuse parfaite condition, $150 les deux. Machine à laver de $15 à $35.

MACHINE à coudre, fiançailles rompues, bon marché, LA. 2-5482, après 5.

MACHINE coudre complètement automatique, cabinet, modèle 1965, reprise finance, continuation paiements, $3 par semaine. CR. 7-9381.

MACHINE à coudre, zig-zag, automatique, comme neuve, reprise de finance, $26.40. 259-0468.

MACHINE à coudre Singer électrique, avec cabinet, presque neuve, reprise de finance, $26.50. Tél. 352-4360.

MACHINE à coudre Singer électrique, bobine ronde, en parfait ordre. Vendrais $15. 259-0666.

MACHINE coudre 1965 zig-zag, boutons, boutonnières automatiques, $35. RA. 2-9028.

MACHINE à coudre, reprise finance, toutes marques, balance payment. 677-9662.

MACHINES coudre White, automatiques, zig-zag, modèle récent, $35. 667-9596.

MATELAS, sommier, toutes grandeur, $3.50, $5, $13.50. Boyer manufacturier, 7350, 18e Ave, 722-4625.

MEUBLES NEUFS 1965
Directement de la manufacture, meubles 3 pièces complètes pour $165 ou $249, ou $579. Poêle et réfrigérateur inclus. Termes faciles. Ouvert jusqu'à 10 h.
Tous genres de meubles: poêles, réfrigérateurs, TV, stéréos, etc., au prix de la manufacture.
DAGENAIS FURNITURE
3209 JARRY EST — 721-6816

MEUBLES de 3 pièces, neuf: mobilier de chambre 5 articles, complet avec sommier, matelas, mobilier de cuisine moderne, mobilier de vivoir 3 articles, $179 ou $2 par semaine. CR. 6-2586, 5387, avenue du Parc.

MOBILIER cuisine 5 mcx, flambant neuf, $45. Mobilier chambre 5 mcx, noyer solide $100. Mobilier salon 2 mcx 100% nylon, coussins caoutchouc-mousse $75. 376-1270.

MOBILIER de salon deux morceaux, Provincial français ou italien. Prix de la manufacture. 489-4361.

MOBILIER chambre tout neuf, 3 morceaux, matelas, sommier, $75. 5826 Sherbrooke ouest. 486-7327.

MOBILIER de salon 2 mcx, flambant neuf, $60. Inf. 525-3391.

MOBILIER cuisine, mobilier de salon, aucune offre raisonnable refusée. 351-0124.

MOBILIER complet de 3 pièces, comprenant télévision, $195., acceptera $8.00 par mois. 733-9407.

MOBILIER de cuisine Sindas, en noyer. Valeur $250 flambant neuf pour $100. 525-3391.

MOBILIERS CHAMBRE, AUBAINE, CORRIVAUX, 3415 OUEST, NOTRE-DAME.

MOBILIER de chambre, 5 morceaux, style contemporain, bon marché, 669-3480.

MOBILIER chambre 5 morceaux, bonne condition, 768-1806.

MOBILIER de chambre neuf, $75.00; frigidaire, $40.00; en bon état; Davenport formant lit, comme neuf, $40.00; radio stéréo, $125; télévision, $40.00. 738-4761.

MOBILIER cuisine, 5 articles, faut vendre, $30. 489-4361.

POELE combiné électricité - huile, frigidaire 11' cu., mobilier chambre. 277-2942.

POELE 220, 24 pces, lessiveuse, repasseuse Thor, excellente condition. 322-3474.

REPRIS DE FINANCE
Soldes, etc.: réfrigérateurs, $39; poêles, $29; lessiveuses, $29; TV, $49; chesterfields-davenports, $39; "Hide-a-bed", $89; mobiliers de chambre, $79; mobiliers cuisine modernes, $29; tapis, etc. CR. 6-2586, 5387, avenue du Parc.

REPRISES finance, machines coudre, électriques, portatives, meuble, $29.95. 669-1046, 525-7556.

RESERVOIR eau chaude 32 gallons, 1 élément, $50, 661-7721.

SACRIFIERAIS mobilier chambre, fini noyer, modèle 1965. Entre 6 et 9 heures, soir 259-6648.

SET de salon 2 morceaux, $55. $1.50 par semaine. 727-3582.

TABLE salon pouvant servir 10 personnes, lampes de chambres, hide-a-bed, lazy-boy. 272-6138.

TAPIS AU PRIX DU GROS
Tapis nylon, $2.25 la verge carrée, broadloom, installation mur à mur, $3.30 la verge carrée, tapis 9 x 12, $22.50.
SPECIAL: Acrilan posé mur à mur avec feutre. 10 ans de garantie $5.75 la verge carrée. Laine Twist Trilan, DuPont Nylon, au prix du gros. Termes faciles. Ouvert jusqu'à 10 heures. Estimation gratuite. Jarry Carpet, 3209 Jarry est.
721-6816

TAPIS 6 x 9, à partir $9.95; tapis passage depuis $1.50 verge. 7190 St-Hubert.

TAPIS toutes sortes au prix du gros, tapis indien modèle Aubusson à prix d'aubaine. Tapie 100% nylon, 501, Barrymore, $7 verge carrée. Service à domicile. 5724 Christophe-Colomb, 271-3496.

TAPIS 50% REDUCTION
Dupont 100% nylon $4.90 la verge carrée. Tapis 100% laine $4.90 la verge carrée. Broadloom 100% nylon $2.75 verge carrée. La Catalogne. 5323 Bélanger est. 725-9837.

TAPIS neufs, salon et passage. Vraie aubaine. 2084 Delorimier. 527-2007.

TELEVISEUR, poêle, réfrigérateur, table de billard, $45 chacun, téléviseur portatif, stéréo, lessiveuse, sécheuse, valises, clavigraphe, 277-5624.

TELEVISION en très bonne condition, $35. Appeler 276-6979

523 AMEUBLEMENT

ARGENT COMPTANT
Nous payons les plus hauts prix sur accessoires électriques et meubles usagés. Achetons ménage privé et aussi vendons meubles neufs. Appelez M. Laurier, 527-8269.

525 REFRIGERATEURS

A DOMICILE, réparations toutes marques réfrigérateurs domestiques, commerciaux, travail sur place. Bernier Electrique Réfrigération, 522-2235.

527 MACHINES A COUDRE

A LOUER — SINGER ELECTRIQUE, MANUFACTURE ET DOMESTIQUE, $6 ET PLUS PAR MOIS. 527-3481.

AMEUBLEMENT séparé, aubaine, après 6 heures, 6547, 35e Avenue, Rosemont.

AMEUBLEMENT complet de 3 pièces, en bon état. 321-6021.

AUBAINE, lit continental 36 pouces, neuf, avec tête, bureaux, garde-robes avec miroir, lampes, draperies de 8 laizes. Soir: 273-5894.

MACHINE à coudre, reprise finance, portative, meuble, balance paiements. 521-6132.

MACHINE à coudre Singer, cabinet, $45. 254-5982.

MACHINE à coudre, recue en cadeau, cabinet $40. 523-0368.

MACHINE coudre Singer, électrique, avec zigzag, sacrifierais $29.95. 277-6083.

MACHINES coudre White, automatiques, zig-zag, modèle récent, $35. 667-9596.

MACHINE à coudre automatique White Zig-Zag, boutons, boutonnières, dernier modèle, vendrais $30. 526-2840, 729-4801.

MACHINE à coudre Pfaff, avec zigzag, modèle 1965. Repris de finance, $50. 3819 Ste-Catherine est. 527-3481.

MEUBLE DE STYLE
Européen, cause déplacement, à vendre meubles style Louis XV, venant France, living-room, chambre, meubles style Espagnol, venant d'Espagne: salle manger, living-room, chambre. 661-4689.

REPRISE finance, machine à coudre White: balance de paiements. 677-9662.

REPRISES finance, machines coudre électriques, portatives, meuble. $29.95. 669-1046, 525-7556.

SPECIALITE, louons machines à coudre de manufacture, parfaite condition. Albert Montpetit, 721-3281.

531 FOURRURES

ATTENTION! Magnifique manteau de Perse dernier modèle, jamais porté, $150. 274-1827.

BEAU manteau mouton de Perse, collet vison, modèle 1966, $100. 274-1827.

MANTEAU mouton Perse noir, collet vison naturel. Payé $1,000, vendrais $600. Cause mortalité. 276-8053.

MANTEAU rat musqué teint blond, 14, $150. 2301 Delorimier, LA. 2-1813.

SPECIAL d'ouverture au prix de la manufacture. Manteaux de vison, loutre, castor, mouton noir et gris. Manteaux assortis. Chapeaux et étoles de vison. Collets assortis. Venez et épargnez jusqu'à 50%. Lemo Fourrure. 279-5227.

533 VETEMENTS

BELLES robes de mariées, blanches, longues, voiles, diadèmes. $25. 524-6992.

CHOIX d'habits, $22 chacun, directement de la manufacture, aussi paletot, $14. 522-4364.

LOT de 152 robes et costumes, $10 chacun, valeur $20-$150, en bloc seulement. 259-1734.

PALETOTS d'hiver 38-40, jacket en cuir 36, manteau court rat musqué 12-14, 279-2166.

10 PALETOTS d'hiver pour hommes, pure laine, $30. Le lot complet $250, RA. 2-4014.

ROBE de mariée, 14 ans, longue avec traîne. 748-8917.

ROBES mariées, poult soie, appliqués guipure. Traînes détachables. Voiles longs, diadème. Valeur $250. Sacrifierais. 321-0638.

ROBE de mariée longue avec crinoline, voile diadème. 728-8393.

ROBE mariée, 13 ans, saison estivale bonne condition $60. 331-4282.

541 ARTICLES DE SPORT

SKI DOO A VENDRE

Plusieurs machines en très obn état, prix très raisonnable. Informations: Hôtel - Motel Rio Marina, 344 Notre-Dame, Repentigny. Tél. 581-5430.

EQUIPEMENT de plongée neuf, valeur $290, pour $160. 849-1062.

SKIDOO moto-ski 1966 cadet avec remorque, $750. Particulier. 729-4114.

SKI-DOO, Bombardier, 64, $500. Après 5 hrs. 727-0390.

SKIDOOS Bombardier neufs, 10 et 14 c.v., stock en mains pour livraison immédiate. 7390 Chemin Cte St-Luc, 486-0350.

547 MONNAIE — TIMBRES

PAYONS meilleurs prix en ville pour dollars canadiens, en argent, 1935 à 1962. Sommes intéressés aussi à toutes pièces ou accumulation de monnaie canadienne. 482-8122 entre 10-6 hres. 5324 Chemin de la Reine-Marie, à l'ouest boul. Décarie.

548 ANTIQUITES

CHAISE, TABLE NOYER, VIEILLE VAISSELLE, PLATEAU, ARGENTERIE. 525-0878.

550 TABLEAUX PEINTURES

PEINTURES à l'huile, reproductions d'oeuvres de peintres célèbres: Cézanne, Renoir, Picasso. A sacrifice. 844-3183.

553 MACHINERIE

AI cisailles (sheer)) motorisées, 10' x ¼, couteaux stainless, 3 ans. 256-9902.

CHASSE-NEIGE hydraulique Fink sur Lorry Ford V-8, moteur neuf, traction quatre roues, avec prise force motrice et treuil, parfait état, à prix d'aubaine, le tout $1995. M. Tremblay, 453-8961.

COMPRESSEURS (125) comme neufs, Pepine, Fordson, Major, très bon ordre, 748-7619, 744-0515.

McCORMICK MACHINERY CO.
163 rue Murray — WE. 5-4531
Fer angle — découpoirs et cisailles.

MODELE 1965 de machines Black & Decker, DeWalt, Porter Cable, Beaver, et Delta, neuves et démonstrateurs. Venez et constatez vous-même. Acme Saw Filing & Supply Cie Ltée. 363 Place Youville, Mtl.

PELS UNIVERSAL IRON WORKER
3 pouces par 3 pouces par ¾.
2195 THIMENS, RI. 7-9404

SOUFFLEUSE à neige 60 pouces, 35 c.v., montée sur solide tracteur industriel Case, renforcé à 58 c.v. Au complet avec benne et charrue à lame. Le tout récemment remis au point et en excellent état de fonctionnement, $2995. M. Roy, 861-5312.

TRACTEUR Bombardier H.D.W. Muskeg 1964, avec track de 28", winch, dompeuse, blade avant avec tous contrôles hydrauliques. En parfaite condition. Tracteur "Case" 1962 Diesel moteur neuf, en parfaite condition, winch, blade, et toit, appeler 465-5531 fin de semaine.

VERINS de plancher hydrauliques, remis au point, garantis; tous genres; service et réparations. Cueillette et livraison. 276-0282.

555 MATERIAUX DE CONSTRUCTION

CHASSIS de fer, plomberie, chauffage, lift de garage, bois, matériaux de toutes sortes. 645-4338.

NOUS finançons vos matériaux et votre main-d'oeuvre, jusqu'à 20 ans Faites-le maintenant. 274-4776.

557 EFFETS DE BUREAUX, MAGASINS, RESTAUR.

A LOUER ameublements complets de bureaux neufs et usagés, à partir de $5.13 mois, 721-6891.

A VENDRE tablettes en métal ajustables, 1 îlot 8 pieds, 20 pieds mural stand à cigarettes, meuble en arborite, 10 pouces de largeur par 60 de long, avec tablettes de vitres ajustables. 677-1330.

A VENDRE ou à louer, 5,000 chaises, tables, 6220 Décarie, 738-4755.

CABINET compresseur liqueur, etc. usage 4 mois. Moitié prix. 524-9139.

CREME glacée molle, machines neuves et reconditionnées, appeler Sweden, 488-2567.

EQUIPEMENT de pâtisserie, frigidaire 2 fours, malaxeur électrique, à vendre ou louer, ou échanger, 645-1568.

EQUIPEMENT complet pour boucherie ou salaison, a servi 3 mois. Chance exceptionnelle. 725-5035.

GROS STOCK D'EQUIPEMENT DE RESTAURANT ET DE PATISSERIE, NEUFS ET USAGES, CONSISTANT EN FOURS, MALAXEURS, TABLES DE PATISSERIE, REFRIGERATEURS, VITRINES, TABLES DE VAPEUR, GRILS ELECTRIQUES, BOUILLOIRES A VAPEUR, POTS D'ALIMENTS, MACHINES A LAVER LA VAISSELLE, TABLES TRAVAIL, POTS DE TOUTES GROSSEURS, TRANCHOIRS. STORE AND OFFICE EQUIPMENT CO. 711 OUEST, CRAIG, UN. 6-2491

NOUS VENDONS tout ce qu'il faut pour boucheries, épiceries, hôtels et restaurants, tels que caisses enregistreuses, balances de toutes sortes, hachoirs et trancheurs à viande, comptoirs réfrigérés, toasters, grillettes, fritures, tables et chaises, etc., neufs et usagés. Termes si désiré, établie depuis près d'un demi-siècle. 4295 Frontenac, Montréal, 526-0463.
LAVAL PRODUCTS LTEE

OMER ST-DENIS, ENR.
équipement complet pour épicier-boucher restaurant, neuf, usagé, termes si désiré, jour, 254-1761, soir, DA. 2-9613.

PORTE-TAPIS, pour 6 rouleaux 12' Jos. Olivier Ltée, 381-5681.

VOULEZ-VOUS payer votre machine crème glacée molle à même vos profits. Tél. 387-0424. M. Gravel.

561 DIVERS A VENDRE

ACHETONS et vendons vieilles peintures canadiennes, 661-0656.

ANGLAIS sur disque état de neuf, aubaine. 352-6894.

ANTIQUITES, tables de réfectoire, divers. St-Hyacinthe, 773-8837.

4 AQUARIUMS, tout équipés, avec "fancy guppies". 676-2213.

AQUARIUM et accessoires bas prix, après 7 p.m. LA. 1-7907.

APPAREIL d'exercice physique électrique, de marque Exercycle. 631-9960.

561 DIVERS A VENDRE

AUBAINE, Exercycle, presque neuf, vendrais pour $300. 381-9835.

BALAYEUSE Filter Queen, complète $35. Polisseuse, 3 brosses, valeur $169, $30. 521-3352.

BALAYEUSE cylindrique, 7 accessoires, neuve, garantie, $19.95, 669-1046, 525-7556.

BAR d'exécutif combiné d'un frigidaire et d'un radio. RA. 9-4704.

BILLARD, snooker, toutes dimensions, tables de maison pour salle jeux. Prix spécial, 381-5680.

CHAISES danoises, berçantes et tournantes, neuves, 255-0425.

CLAVIGRAPHES portatifs, neufs, clavier régulier, complets. Tous les avantages majeurs, valises, entièrement garantis. Régulièrement $59.50, réduits $39.50. Crown Equipment Ltée, 1011 Bleury, 861-2437.

COFFRE de machiniste, $150. Après 6 heures: 2895, av. DeRepentigny.

CONGELATEUR à vendre, cause départ, bonne offre acceptée. 4640 St-Urbain.

COURS d'anglais, Alpha, 20 disques et volume. Bon marché. 526-5010.

DACTYLOGRAPHES usagés, neufs. Enseignons dactylographie par correspondance, diplôme, 331-9613, 681-1434.

EQUIPEMENT de restaurant usagé, en bonne condition. 256-1739.

EXTRACTEUR de légumes, marque Rotel, $40, aussi Blender, 387-0110.

FENETRES aluminium 3 rainures, $10 Portes aluminium, bas prix. CL. 9-9142.

LITS complets, lampes, tables, commodes, bibelots, mobilier salon, tapis, draperies. De 5 à 9: 254-7775.

LIVRES de littérature, d'histoire, politique, reliés cuir, Bibliothèque. 935-2665 soir.

MIROIRS 36 x 48, $11.95; encadrage, dessus verre pour meubles; peintures à l'huile; séchoir à cheveux; chaise. CR. 1-6464.

MIROIRS, machine pour éplucher patates, machine pour aiguiser patins, cabines pour restaurant. 4591A Papineau.

PALMIERS, 7 pieds, $10. Plantes tropicales artificielles. 10,123 Péloquin. 381-3445.

REPARONS horloges modernes et antiques, également montres. Estimation gratuite. 523-7623.

SERVICE PUBLICITAIRE DE N'IMPORTE QUELLE COMPAGNIE ATTENTION: AI OBJET, SERVANT D'UTILITE POUR PUBLICITE POUVANT ETRE INSTALLE DANS TOUTES MAISONS, RESTAURANTS, SNACK - BAR, CLUBS. QUI VOUS DONNERA LA PLUS GRANDE PUBLICITE POSSIBLE POUR AVANT, DURANT, ET BEAUCOUP D'ANNEES A VENIR APRES EXPO 67. ECRIRE CASE 1391 LA PRESSE.

STOCK de chaussures italiennes à vendre. 277-2080.

SYSTEME chauffage neuf, air chaud, complet, $235. 259-9142.

VENTE de vêtements usagés mardi le 18 janvier à 10 a.m. à l'église Grace, 625 rue Fortune angle Wellington.

563 A VENDRE OU A ECHANGER

ST-LEONARD, duplex deluxe, 2-5½ avec 2½ dans sous-sol, salle jeux avec bar, système chauffage zoné, garage double. Qu'avez-vous à offrir. 334-5305.

COMMERCE de meubles, avec bonne clientèle, à échanger pour propriété Informations: 525-3391.

DUPLEX à échanger à Ottawa pour Montréal, 521-6277, après 6.

PLYMOUTH 1958, mécanisme reconditionné au complet, peinture neuve, équipé hiver. Qu'avez-vous à offrir? 435-5165.

567 ON DEMANDE A ACHETER

ACHETE antiquités, argenterie, bijoux, cadres, bronzes, meubles, lustres, Limoges. RE. 7-4504.

ACHETE antiques, accessoires électriques, meubles, pianos, tapis, meilleurs prix. 849-8859.

ACHETERAIS drill press usagée, marque connue, colonne 3", bonnes conditions, soir: 728-4697.

ACHETERAIS des meubles de toutes sortes, appeler 845-2942.

ACHETONS meubles indésirables, ainsi que tous autres articles, 725-1131, 744-0930.

ACHETONS toutes sortes de meubles de maison, payons comptant. 679-2581.

ACHETERAIS piano, paierais comptant. 272-7663.

ACHETONS antiquités, tableaux, livres, journaux, fusils, meubles, bijoux, bronze, vaisselle, argenterie. Meilleur prix. DU. 7-4448, RA. 1-2533.

CHARS, CAMIONS, TOUTES SORTES DE METAUX DEMANDES POUR LA SCRAP. 10171 PELLETIER, MONTREAL-NORD, DA. 1-4820.

GASPESIEN passage, Montréal, achèterait comptant balance magasin, linge, chaussures, bibelots. Case postale 157, Montréal-Nord.

MEILLEURS prix payés pour appareils électriques, bon état fonctionnement, TV, réfrigérateurs, cuisinières, lessiveuses, etc. 276-2586.

ON DESIRE acheter réfrigérateur ainsi que poêle, 273-2757.

OPERATRICES expérimentées pour machines spéciales pour robes. Aussi opératrices, 4602 St-Laurent.

PARADIS Furniture, achetons meubles de maisons, magasins et bureaux, 522-8378.

PET SHOP, situé à Mtl-Nord, bon chiffre d'affaires, cause de santé, meilleure offre sera acceptée. Bail de 5 ans, logement chauffé, $100 mois, 1 appartement arrière. 322-5120.

PIANOS DEMANDES, PIANOS PAIERAIS COMPTANT APRES 6. RE. 9-0565.

TV PORTATIF, stéréo, poêle, réfrigérateur, sécheuse, laveuse, machine à écrire portative. 277-5624.

EMPLOI

601 HOMMES DEMANDES

BESOIN IMMEDIAT 3 VENDEURS

CONDITIONS REQUISES:
1) Avoir une auto
2) Marié ou âgé d'au moins 25 ans
3) Expérience du public
4) Libre actuellement ou possibilité de l'être.

TRAITEMENTS:
A) $80. par semaine plus commissions
B) Dépenses payées
C) Clientèle fournie
D) Assurance santé-salaire
E) Avancement assuré.
Téléphonez à 381-5241

PRODUITS CHIMIQUES POUR AUTOMOBILES

Vendeur bilingue, expérimenté, vente de produits chimiques pour automobile à revendeurs, garages et postes d'essence. Excellente occasion pour l'homme voulu. Spécifier âge et expérience, discrétion assurée.

CASE 1509
LA PRESSE

Excellente occasion

Jeune homme ambitieux, bilingue, expérimenté dans importations, exportations et achats. Promettons bel avenir dans vieille entreprise. M. Schulz, 931-1821.

ABSOLUMENT besoin hommes de 25 à 35 ans, temps plein ou partiel, bonne apparence, travail intéressant, chances d'avancement, belle opportunité, M. Marcil, 274-3617.

ABSOLUMENT besoin 3 partiel, auto nécessaire. S.V.P. Pas de vendeur. 321-4981, 9-9.

ADOPTEZ IBM, cours jours, soirs. 1723 Place Ville-Marie, 861-8484.

AIDE-expéditeur, robes dames, faut avoir expérience. 460, Ste-Catherine Ouest, porte 508.

AIDE dans expédition, bilingue, pour grossiste. Se présenter, 8460 Darnley Road, près Côte-de-Liesse. 747-1141 pour entrevue.

601 HOMMES DEMANDES

Comptable en Prix de revient

L'expansion industrielle dans la Province de Québec a créé des demandes pour des comptables en prix de revient et analystes. Plusieurs de ces positions offrent un entrainement en administration pour le récent gradué R.I.A., et des postes administratifs supérieurs pour le gradué R.I.A. expérimenté. Si votre position n'offre pas de chances d'avancement, vous devriez contacter M. Martin Shaw, 861-8371.

Analyste en prix de revient — Senior	$10,000
Systèmes en prix de revient (Ontario)	$10,000
Surveillant en prix de revient (Industriel)	$10,000
Administrateur — Budget (Industriel)	$ 9,000
Administrateur — Junior (Prix standard) Bil.	$ 8,400
Comptable en prix de revient, senior (Pr. Chim.)	$ 8,000
Comptables en prix de revient, Inter. (Industriel)	$ 7,200
Surveillant — Junior (Produits Chimiques)	$ 7,200
Comptable en prix de revient — Junior (Industriel)	$ 6,500
Commis en prix de revient (4) Etudiant R.I.A.	$ 5,200

accounting personnel
UNE DIVISION DE
500 SELECTION SERVICES LIMITÉE
615 OUEST, BOUL. DORCHESTER, MONTRÉAL - 861-8371

ARTISTE DEMANDE

POUR ASSEMBLAGE D'ANNONCES
DANS UN STUDIO D'ART COMMERCIAL
APTITUDE POUR LETTRAGE
EXPERIENCE NECESSAIRE

POUR INFORMATIONS APPELER

DONAT FULLUM
Directeur artistique
886-8821

DIVISION ELECTRIQUE DE CANADA IRON FOUNDRIES LTD.

L'EXPANSION RAPIDE ET LA DIVERSITE DE NOS ACTIVITES EXIGE DES COMPETENCES COMME:

CONTREMAITRE D'ATELIER MECANIQUE

(3e EQUIPE)

CE POSTE COMPREND LA SURINTENDANCE D'UN GROUPE DE MACHINISTES COMPETENTS DANS UN ATELIER MODERNE BIEN EQUIPE EFFECTUANT TOUTES LES PHASES DE LA PRDUCTION MECANIQUE.

LES CANDIDATS DOIVENT AVOIR BONNE INSTRUCTION COMPRENANT ECOLE TECHNIQUE OU APPRENTISSAGE, UNE EXPERIENCE PRATIQUE DANS LE MONTAGE ET LE FONCTIONNEMENT DE MACHINES OUTILS, DE GROS OU DE PETIT FORMAT, ET UNE COMPETENCE DANS LA SUPERVISION.

MAINTENANCE

(EQUIPE DE JOUR)

PERSONNE POUR DIRIGER UN GROUPE D'OUVRIERS SPECIALISES S'OCCUPANT A L'ENTRETIEN DE L'USINE ET DES MACHINES OUTILS.

EN PLUS DE L'INITIATION D'ECOLE TECHNIQUE ET DE LA COMPETENCE EN SUPERVISION, LES CANDIDATS DOIVENT CONNAITRE A FOND LE BON FONCTIONNEMENT DES MACHINES OUTILS ET L'ENTRETIEN EN GENERAL.

ASSEMBLAGE

(EQUIPE DE JOUR)

CET EMPLOI IMPLIQUE LA DIRECTION DE L'EQUIPEMENT D'ASSEMBLAGE DE RAILS DE CHEMIN DE FER COMPLIQUES. EN PLUS D'UNE EXPERIENCE DE SUPERVISEUR, LES CANDIDATS DOIVENT CONNAITRE A FOND LA SOUDURE ET LES RACCORDS. UNE CONNAISSANCE DES PRINCIPES DE BASE DE L'HYDRAULIQUE ET DE L'ELECTRICITE SERAIT APPRECIABLE.

NOUS OFFRONS UN PROGRAMME COMPLET D'AVANTAGES SOCIAUX Y COMPRIS ASSURANCE-VIE ET HOSPITALISATION ET UN PLAN DE RETRAITE NON CONTRIBUTOIRE. CAFETERIA SUR LES LIEUX.

LES PERSONNES INTERESSEES SONT PRIEES D'ECRIRE, MENTIONNANT AGE, INSTRUCTION, EXPERIENCE ET SALAIRE ACTUEL.

GERANT DES RELATIONS INDUSTRIELLES
Division électrique
(Tamper)
CANADA IRON FOUNDRIES LTD.
160, rue St-Joseph, Lachine, P.Q.

DEVRIEZ-VOUS

CONSIDERER UNE CARRIERE D'ASSUREUR-VIE
Nous sommes à la recherche de candidats qui sont prêts à investir 1½ heure de leur temps pour passer un test qui leur dira si oui ou non la carrière d'assureur-vie leur convient. Ceci sans obligation de leur part. Mais à ceux qui se qualifieront nous offrons salaire, commission, boni, assurance-groupe et pension.
ENTRAINEMENT COMPLET
Pour RENDEZ-VOUS, TELEPHONER de 9 à 5: 878-9662

CHAUSSURE

Thermo laster sur machine International avec expérience dans chaussures d'hommes. Bon salaire et bonnes conditions de travail. S'adresser Stag Shoe, 430 McGill, le soir après 7 hres, 276-6148.

★ COMMIS DE BUREAU $350 ★

Parfait bilingue, 12e année, 25-30 ans. Rapid Placement, UN. 1-8418.

AGENT DE RECLAMATIONS
Bureau d'ajustement indépendant demande jeune homme parfaitement bilingue, d'environ 30 ans, avec expérience comme estimateur et assurance générale, préférence marié, écrire donnant détails d'expérience à case 1359 La Presse.

AIDES DE CAMIONS DEMANDES, AGE 16 à 19: AUCUNE EXPERIENCE NECESSAIRE; POSITION PERMANENTE. AUCUN ARRET DE TRAVAIL. S'AD. 1391 BOUL. LAURENTIEN. ST-LAURENT.

ANNONCEURS sans expérience, radio, télévision, préparation, placement. Information soir, 526-1993.

APPRENTI électricien, jeune homme 18-24 ans, bon salaire. 381-8926.

APPRENEZ à conduire facilement, 16 à 72 ans. Ecole conduite Villeneuve, 866-4601.

HOMME DE MAINTENANCE

DEMANDE
POUR IMPORTANTE MAISON APPTS, PLEIN TEMPS, DEVRA ETRE MARIE, BILINGUE, POSSEDER PAPIERS DE 4e CLASSE, CONNAITRE LES REPARATIONS MINEURES DANS LA PLOMBERIE ET L'ELECTRICITE. DEVRA DEMEURER DANS LA BATISSE. REFERENCES EXIGEES, ECRIRE: CASE 1176 LA PRESSE.

★ REPRESENTANT $650 ★

PARFAIT BILINGUE, GRADE UNIVERSITAIRE, EXPERIMENTE DANS LA VENTE DE PREFERENCE AUTOMOBILE ET DEPENSES PAYEES, AGE DE 25 A 32 ANS. APPELEZ EN CONFIANCE, M. LEE, UN. 1-8418.

APPRENTIS menuisiers, pour atelier de maison préfabriquées. 625-4129.

ARCHITECTE et chef dessinateur, expérience minimum 5 ans, 844-3606.

ATTENTION, 5 hommes avec auto, $75 par semaine. Appelez 725-2985.

AVEC une agence Familex, plein temps ou temps partiel, possible de faire $3.50 et plus l'heure. Bonnes ouvertures dans Montréal et banlieue. Avant 5 hres, 1600 Delorimier, LA. 6-9191.

AVONS besoin chauffeurs expérimentés pour camion 2 tonnes, livraison ville et extérieur. 21 à 30 ans. 725-3630, demandez Guy Charland.

AVONS besoin d'un chef de territoire (inspecteur) pour une compagnie de crème glacée de Montréal. Le travail serait à Montréal. Salaire intéressant et auto fournie par la compagnie. Demandons un homme d'expérience. Prière de s'adresser Centre Psychologie et d'Orientation, 230 est, Henri-Bourassa, Montréal.

BALAYEUR, atelier, 460 Ste-Catherine ouest, porte 405.

BARBIER demandé, carte compétence. Salon Georges, 5703 Côte-des-Neiges.

601 HOMMES DEMANDES

A L'HOMME QUI REUSSIT BIEN MAIS QUI EST LIMITE DANS SON REVENU

Notre programme d'expansion exige l'emploi de 3 représentants à plein temps et dont le standard de vie est de l'ordre de $7,000 à $9,000 par année.

Les hommes choisis suivront un cours à notre école nationale de ventes, tous frais payés, après quoi leur formation sera complétée par des maitres du métier.

Jamais de mise à pied ni de saison morte. Nos vendeurs ont toujours des gens à rencontrer et travaillent constamment.

Avancement rapide pour ceux qui ont le sens de l'administration et qui feront leurs preuves.

Notre organisation de vente compte 12,000 vendeurs satisfaits au Canada et aux Etats-Unis.

CE N'EST PAS UNE "JOB" MAIS UNE CARRIERE

SI VOUS AVEZ FAIT VOS PREUVES DANS LA VENTE OU SI VOUS AVEZ DES DISPOSITIONS MARQUEES ET DESIREZ GAGNER DE $580 A $1,250 PAR MOIS EN TRAVAILLANT FORT, NOUS AIMERIONS VOUS RENCONTRER.

VOUS DEVEZ ETRE AGE DE 25 A 45 ANS, POSSEDER UNE AUTO, DE BONNE PRESENTATION, BILINGUE DE PREFERENCE.

TROP BEAU POUR ETRE VRAI?

ALORS TELEPHONEZ 384-9091 ENTRE 1 ET 9 P.M. DU LUNDI AU VENDREDI DEMANDEZ M. V. BOTRIE

Dessinateur-Traducteur

THE TRANE COMPANY, UN IMPORTANT MANUFACTURIER D'EQUIPEMENTS DE CLIMATISATION, CHAUFFAGE, VENTILATION ET CONDUCTEUR DE CHALEUR, REQUIERT IMMEDIATEMENT TRADUCTEUR TECHNIQUE BILINGUE (FRANCAIS-ANGLAIS). EXPERIENCE EN DESSIN MECANIQUE SOUHAITABLE MAIS NON ESSENTIELLE. LE LIEU DE TRAVAIL EST A LA CROSSE, WISCONSIN, U.S.A.
LES FONCTIONS COMPRENNENT LA TRADUCTION EN TERMES PRECIS DE DONNEES ET DE LA TERMINOLOGIE TECHNIQUES. SALAIRE PROPORTIONNE A L'INSTRUCTION ET L'EXPERIENCE.
VEUILLEZ ENVOYER CURRICULFUM VITAE A: M. P. C. FARNAM SERVICE DU PERSONNEL
THE TRANE COMPANY
La Crosse, Wisconsin
Un employeur impartial

OCCASION DE CARRIERE

SI VOUS N'ETES PAS SATISFAIT DE VOTRE EMPLOI ACTUEL, POURQUOI NE PAS VOUS EN OCCUPER? JE SUIS INTERESSE SEULEMENT A CEUX QUI VEULENT AVOIR DU SUCCES. EN ECHANGE POUR UN TRAVAIL ASSIDU ET AMBITIEUX, J'OFFRE UN BON REVENU ET UNE PROMOTION RAPIDE. INITIATION GRATUITE ET $100 PAR SEMAINE AU CANDIDAT CHOISI. IL FAUT AVOIR ENTRE 22 ET 48 ANS ET AVOIR AUTO.
VOIR LE GERANT DU PERSONNEL 1760 RUE CHURCH COTE ST-PAUL

RECEPTION

NOUS AVONS UNE OUVERTURE POUR UN HOMME D'EXPERIENCE POUR AIDER NOTRE PREPOSE A LA RECEPTION DES MARCHANDISES A NOTRE USINE SITUEE DANS LE NORD DE LA VILLE. L'HOMME QUE NOUS VOULONS DOIT ETRE CAPABLE DE S'OCCUPER DE LA PAPERASSE NECESSAIRE A CE DEPARTEMENT. LE SALAIRE EST BON ET LES CONDITIONS DE TRAVAIL EXCELLENTES. POUR RENDEZ-VOUS FAITES APPLICATION A
M. F. SCHLITTNER
SIEGMUND WERNER LTD.
9500 BOULEVARD ST-LAURENT (ENTREE SUR LOUVAIN)

MECANICIEN DE MACHINES FIXES

DEMANDE IMMEDIATEMENT POUR TRAVAIL D'EQUIPE INGENIEUR STATIONNAIRE POSSEDANT LICENCE 4-A AVEC CONNAISSANCE DE LA REFRIGERATION ET DE L'ENTRETIEN, DOIT ETRE BILINGUE, AGE DE 25 A 35 ANS. POSITION PERMANENTE. BENEFICES USUELS. S'ADRESSER A
BISCUITS CHRISTIE, 3055 VIAU

Christie Bread

CHAUFFEURS-VENDEURS POUR ROUTE DE GROS ETABLIE, 21 à 32 ANS. PAS DE DEPOT REQUIS. SALAIRE INITIAL $70 PAR SEMAINE, BENEFICES MARGINAUX.
SE PRESENTER AU BUREAU DU PERSONNEL, 3265 RUE VIAU
ENTREVUE ENTRE 9 HEURES ET 2 HEURES.

VENDEUR-LIVREUR

Ronde de cigarettes. Marié, 25 ans et plus, assurable. Salaire au-dessus de la moyenne. S'adresser à M. Boivin, 733-8251, après 2 h.

NATIONAL AUTOMATIC VENDING CO.
8180 MONTVIEW
VILLE MONT-ROYAL

DEPARTEMENT DE PIECES

Homme bilingue avec expérience, références, département de pièces, service et réclamations pour agence de voitures importées, s'adresser à case 1411, La Presse.

BARBIER demandé, compétent, très bon salaire, immédiatement. 671-9200

BARBIERS expérimentés, modernes. Doivent être bilingues. Excellent endroit. Bill: CR. 9-1614, jour; CR. 1-1675, le soir.

BARMAID demandée pour hôtel Berthierville, interrurbain: 836-3775.

BAS nylon dames, mesh à partir de $2., $3, $3.30, $4. douzaine, autres articles. Betty Carolle, 5322 Garnier, Montréal, 525-4021.

BOUCHER DEMANDE, EXPERIMENTE. BON SALAIRE. RA. 1-5519.

BOUCHER d'expérience, connaissant épicerie. CL. 5-6920.

BOUCHER, préférence moins de 30 ans pour jeudi, vendredi, samedi, ou à la semaine. Se présenter lundi, 201 Beaubien est.

BOUCHER expérimenté, emploi stable. 7654 St-Hubert. CR. 2-1161.

BOULANGERS demandés, un homme à four, homme à pâte. 722-2915.

CAMIONNEUR, livraison légère. Bon salaire. 6852 St-Hubert.

---

tp — REPRESENTANT TECHNIQUE
Ingénieurs et Bacheliers es-Science

L'économie canadienne reconnait la nécessité des recherches. En conséquence, il y a un besoin d'équipement technique complexe qui crée pour des ingénieurs et des bacheliers es-science des opportunités intéressantes dans la promotion de vente d'équipement électronique dans le domaine de l'industrie et des recherches.

Une importante compagnie exige tel personnel pour ses bureaux de Montréal et Toronto. Age: jusqu'à 35 ans. Le revenu se chiffre dans les $7,500 et au-delà, selon l'expérience. Avantages sociaux habituels incluant une automobile et un plan de commission.

Toutes réponses demeurent confidentielles et sans charge aux candidats. Veuillez appeler M. Paul V. Coles à 861-8371.

technical personnel
UNE DIVISION DE
le 500 SELECTION SERVICES LIMITÉE
615 OUEST, BOUL. DORCHESTER, MONTRÉAL - 861-8371

AGENTS D'IMMIGRATION
$5,105 — $5,645
Divers centres dans la province de Québec

La direction de l'Immigration, ministère de la Citoyenneté et de l'Immigration, a un besoin d'Agents bilingues possédant un cours d'école secondaire au complet, quatre ans d'expérience appropriée des affaires et dans le domaine de l'entrevue. Maturité et aptitude à traiter avec le public. Pour détails et inscription:

COMMISSION DU SERVICE CIVIL

Suite 1038, 1165 rue Bleury, Montréal 1, P.Q. Les formules de demande sont aussi disponibles au Service national de placement et au bureau de poste.
Mentionner le numéro 66-M552 pour ce concours. Délai d'inscription: 31 JANVIER 1966.

CANADIAN ALLIS-CHALMERS LTD.

offre des emplois pour hommes expérimentés dans les catégories suivantes:

- Vertical Boring Mill
- Horizontal Boring Mill
- Engine Lathe
- Turret Lathe
- Verson Press
- Machine Burners
- Plate Fitters
- Union Melt
- Light Plate Assembly
- Stationnary Engineman 3e Cl.

S'ADRESSER AU
125, rue ST-JOSEPH, Lachine
ou téléphoner à 634-3451

BUREAU DU PERSONNEL OUVERT TOUS LES JOURS DE 8 A.M. A 4 H. 15 P.M. TEL.: 634-3451
AUSSI OUVERT LE LUNDI SOIR DE 7 H. A 9 H. TEL.: 634-1500

Ingénieur de machines fixes
Second atelier
BUILDING PRODUCTS CANADA LTD.
240 ST-PATRICK, LaSalle

OFFRE UNE SITUATION A UN INGENIEUR DE MACHINE FIXE DANS UN SECOND ATELIER AU SALAIRE HORAIRE DE $2.74. LES CANDIDATS DOIVENT AVOIR CERTIFICAT 2 A.B. PLAN D'ASSISTANCE SOCIALE COLLECTIVE, ASSURANCE-VIE ET RETRAITE. POUR PLUS DE DETAILS VEUILLEZ APPELER 366-3000, POSTE 278.

CHAUFFEURS

POSITION REGULIERE, EXPERIMENTES SEULEMENT, CONNAISSANT BIEN L'EST DE LA VILLE, 30 ANS ET PLUS, MARIES DE PREFERENCE. REFERENCES REQUISES. NE PAS TELEPHONER. SE PRESENTER A:
ST-HUBERT BAR BQ LTEE
4590 EST STE-CATHERINE

CESSEZ DE CHERCHER

Vous pouvez débuter à notre compagnie avec un minimum de $110 par semaine plus chances d'avancement.
CONDITIONS REQUISES
- Posséder auto.
- Etre âgée de 25 ans ou plus.
- Se plaire avec le public.

Pour renseignements, composez 376.3420
Entre 10 a.m.-5 p.m.

CHAUFFEURS INTERESSES A UN SURPLUS. POSSEDANT VOITURE. POUR LIVRAISON. VOUS PRESENTER A:
ST-HUBERT BAR BQ LTEE
4590 EST STE-CATHERINE

★ REPARTITEUR EN RECLAMATIONS $6,000 ★

Cours universitaire requis, parfait bilingue, 23 à 28 ans. Centre de la ville. Rapid Placement, UN. 1-8418.

CHANTEURS sans expérience, cabarets, télévision, préparation, placement. Information soir, 526-1993.

CHARPENTIER. S'ad. 1831 Ste-Catherine ouest.

CHAUFFEURS de taxi LaSalle et Ville-St-Michel, jour, soir, seuls. Auto 1965. VI. 4-2689.

CHAUFFEURS expérimentés, tracteurs, remorques, vans, requis par maison locale de camionnage. Faut avoir plus de 25 ans et fiche de conduite irréprochable. 366-9450.

CHAUFFEURS DE CAMIONS, 52 SEMAINES DE TRAVAIL PAR ANNEE; PAS D'INTERRUPTION, DOIT BIEN CONNAITRE LA VILLE, BONI PAYE POUR CONDUITE SURE. S'AD. 1391 OUL. LAURENTIEN, ST-LAURENT.

CHAUFFEUR semi remorque demandé, expérience 10 ans, pour camion diesel, 10 roues, pour entrevues, 661-7713.

CHAUFFEURS de taxi pour le soir et la nuit, aussi temps partiel. Taxi Diamond automatique, radio, modèle 1965. A louage ou sur feuille de route. VL. 5-6262, entre 9 et 5 h.

CHAUFFEURS TAXI NON EXPERIMENTES MONTREAL-ST-MICHEL. 727-0090.

Machinistes pour tours à moteur et à tourelle
Préposés au banc
Préposés aux tours
Meuleurs

SALAIRE MAXIMUM, EQUIPE PERMANENTE DE JOUR, CHANCES DE PROMOTION. TOUS AVANTAGES SOCIAUX.
VICTORIA PRECISION WORKS
2901 ROUEN — E. BOIVIN

Commis-vendeur technicien

IMPORTANT BUREAU DE VENTE DE FABRICANT D'APPAREILS TELEPHONIQUES DEMANDE COMMIS-VENDEUR TECHNICIEN BILINGUE, PARLANT FRANÇAIS, AYANT EXPERIENCE DE LA VENTE. AVANTAGES SOCIAUX. ECRIRE A:
AUTOMATIC-ELECTRIC CANADA LTD.
6233 COTE-DE-LIESSE
MONTREAL 9, P.Q.

CONSEILLER
VENDEUR BILINGUE

Ecole d'automation a besoin de vendeur d'expérience. Système de commission et boni payés à la semaine. Prospect qualifié fourni. Entrainement personnel donné. Organisation internationale de premier rang. Auto essentielle. Appelez Mlle Mallet 935-9687 pour prendre rendez-vous.

VENDEURS AVEC AUTO

A) $400 par mois et commissions élevées.
B) Compte de dépenses.
C) Prospects fournis.
D) Avec ou sans expérience.
Si vous êtes âgé de 25 ans ou plus composez 381-8661

TAILLEUR DE BOUTONS EXPERIMENTE

Salaire maximum dans ce domaine. 1199 Bleury, porte 215.

CHAUFFEURS bilingues, venez à l'école des chauffeurs de taxi. 2 semaines, permis et emplois garantis. 5225 Bourbonnière. RA. 7-6627.

CHAUFFEURS bilingues avec licence, 25 ans et plus, pour livraison de journaux et revues. Bonne apparence, position permanente. S'adresser Benjamin News Co., 425 Guy.

CHAUFFEURS DEMANDES POUR LIVRAISON D'HUILE LEGERE. EXPERIENCE EXIGEE. BON SALAIRE. SE PRESENTER A NORTHERN OIL, 230 NORMAND, VILLE ST-PIERRE.

CHAUFFEUR de Panel, connaissant bien la ville, travail permanent. 321 Broadway est.

CHAUFFEUR de camion demandé. Sun Electric, 6001 Henri-Bourassa est.

CHAUFFEURS, semi-remorque, expérimentés, bilingues, $1.98 l'heure, emploi à l'année, s'adresser à Geo. A. Hall Cartage, 8800 Crescent 6 (Ray Lawson) Ville d'Anjou.

CHEF cuisinier, expérience générale, travail le soir. S'adresser 10,714, boul. Pie-IX, demander M. Réjean.

COMMIS de bureau bilingue, 12e année, dactylo, expérience dans commerce de plomberie ou de pièces auto, 25 ans et plus, 6568 St-Laurent, 274-2515.

COMMIS pharmacien demandé avec expérience. S'adresser 4077 Ste-Catherine est, 526-6603.

---

ep — ESTIMATEUR EN CHEF
Salaire commençant à $15,000

Un Ingénieur Professionnel, avec sept à quinze ans d'expérience dans l'estimation et le "design" des routes, des égouts et des structures, se doit d'examiner cette opportunité intéressante. La compagnie est reconnue dans le domaine de la construction.

Parmi ces fonctions, le candidat choisi, devra diriger un département comprenant jusqu'à dix ingénieurs. A cette fin, la personnalité et la maturité suffisante à rencontrer les clients et le personnel de la gestion, est nécessaire. Le bilinguisme est aussi requis. En outre le salaire mentionné ci-haut, l'employeur offre d'excellents bénéfices sociaux ainsi qu'une voiture et les dépenses. Age: 35 à 45 ans.

Toutes réponses demeurent confidentielles et sans charge aux candidats. Veuillez appeler M. Paul V. Coles à 861-8371.

engineering personnel
UNE DIVISION DE
le 500 SELECTION SERVICES LIMITÉE
615 OUEST, BOUL. DORCHESTER, MONTRÉAL - 861-8371

sp — Direction de la vente et de la mise en marché $7,000 à $9,000

NOUS SOMMES A LA RECHERCHE D'UN ADMINISTRATEUR ET UN CHEF!

Nous avons, à Montréal, auprès d'une compagnie agressive manufacturière de produits alimentaires, une ouverture pour un gérant bilingue. Ce gérant prendra la direction de leur département des ventes aux institutions, pourvoyant les hôtels, restaurants, hôpitaux et les cafétéria industriels. Ceci est une position salariée qui offre un bonus et tous les avantages sociaux. Pour une entrevue confidentielle, appelez M. W. E. MAVIS — 861-8371.

sales personnel
UNE DIVISION DE
le 500 SELECTION SERVICES LIMITÉE
615 OUEST, BOUL. DORCHESTER, MONTRÉAL - 861-8371

LUCAS ROTAX LTEE

L'AGRANDISSEMENT RECENT A CREE LES POSITIONS SUIVANTES:

Machinistes experts

TOURS REVOLVER, TOURS A CENTRES
MACHINES A MEULER CYLINDRIQUES ET INTERIEURES

LES CANDIDATS DOIVENT ETRE CAPABLES DE PREPARER, CONDUIRE ET VERIFIER LEUR PROPRE TRAVAIL.

Bonnes conditions de travail dans atelier de machines propre et vaste. Le meilleur salaire sera payé aux hommes expérimentés. Avantages de compagnie comprenant assurance collective et Plan de retraite.

VEUILLEZ VOUS PRESENTER A:
5595 AVE ROYALMOUNT
MONTREAL, P.Q.

$10,000 ET PLUS

- Voulez-vous devenir votre patron?
- Voulez-vous, cette année, que vos revenus atteignent les cinq chiffres?
- Désirez-vous prestige et chance exceptionnelle d'avancement basés strictement sur votre habileté?

Si vous avez 21 ans et plus, possédez une voiture et si vous avez un désir sincère de réussir, nous avons peut-être avantage à vous rencontrer.
Appelez immédiatement M. L. Chenard à 384-6150.
PAS DE PORTE EN PORTE

CHAUFFEUR — VENDEUR

QUEL EST VOTRE BUT DANS LA VIE?
Aimez-vous le contact avec le public?
L'occasion vous est offerte
Compagnie bien établie.
Salaire et commission
Avancement rapide selon votre talent.
M. CANTIN
674-4971 — 9 A.M. A 6 P.M.

PREPOSE AU SERVICE DES PNEUS

Homme expérimenté dans le service des pneus de camion. Au moins 3 ans d'expérience dans toutes les phases de réparation de pneus de camions et de leur entretien. Se présenter seulement si qualifié:
MAISLIN BROTHERS TRANSPORT LTD
7401, BOUL. NEWMAN
VILLE LASALLE

MECANICIEN

Bilingue, expérience en rebobinage et réparations mécaniques. C.A. fractionnel 1-phase 110-220 volts et 3-phases 550 volts, moteurs électriques. Emploi stable, bénéfices. Léonard Electric. 481-1101.

BARMAID

Expérimenté, bilingue, bonnes références, 5 soirs par semaine. S'adresser au gérant. La Fontaine de Trevi. 6717 St-Hubert.

COMMIS AUX PRIX
Connaissant les prix de plomberie et réparations de tuyaux, de préférence connaissant outils de tuyauteurs, bilingue. 747-5531.

COMMIS junior, instruction minimum 11e année, bilingue, pour entreprise située dans le nord de la ville, salaire adéquat, augmentations progressives, bénéfices marginaux, chances d'avancement, expérience chez un entrepreneur en construction serait un avantage. Ecrire case 1373, La Presse.

★ COMMIS DE BUREAU $260 ★
Parfait bilingue, 11e année, 19-24 ans. Rapid Placement, UN. 1-8418.

★ COMMIS JUNIOR $180 ★
Parfait bilingue, 11e année, 18-20 ans. Rapid Placement, UN. 1-8418.

COMMIS de bureau, 18-25 ans, 12e année, pour travail de facturation. Excellentes conditions de travail. M. Bertrand. 527-4149.

COMMIS d'hôtel pour location chambres, expérience, bilingue, références demandées. 489-4911.

COMMISSION 200%, échantillons gratuits, facile, javel, détergent, etc. 524-7320.

COMPAGNIE d'huile importante demande camionneurs, bilingues, ayant apparence soignée, instruction école secondaire. Semaine 40 heures, tous avantages. Ecrire à case postale 6180, Montréal, Qué.

COMPTABLE, environ 30 ans, pour prendre charge d'un petit bureau situé près de St-Laurent et Jean-Talon. Doit être compétent et expérimenté. Ecrire Case 1190 La Presse.

3 HOMMES
AVEC AUTO

Nous recherchons 3 vendeurs libres actuellement.

NOUS DEMANDONS
A) Expérience au public.
B) 25 ans ou plus.
C) Honnête et travaillant.
D) Parler français correctement.

NOUS OFFRONS:
A) $100 par semaine plus commissions.
B) Allocation d'auto.
C) Entrainement payé, clients fournis.
D) Assurance-groupe, vacances payées.
E) Salaire $8,000 — $10,000, 1ère année.

Entrevues Mardi — Mercredi et Jeudi à 1.30 p.m. précise — 1150 Bélanger est, appt 508.

A QUI LA CHANCE? AVEZ-VOUS UNE AUTO?

Etes-vous prêt à travailler? Aimeriez-vous améliorer votre sort, peut importe votre expérience, une importante compagnie recherche 6 représentants pour Montréal et les environs, clients fournis, période d'entrainement gratuite, rémunération $130 par semaine, boni, dépenses d'auto, vacances payées et autres bénéfices marginaux, il suffit d'être âgé de 25 ans et plus, pour entrevue 323-1117

MECANICIEN

PARFAITEMENT EXPERIMENTE EN REPARATIONS GENERALES DE CAMIONS-TRACTEURS DE GRAND-ROUTE. SE PRESENTER SEULEMENT SI QUALIFIE AU SUPERVISEUR DE L'ENTRETIEN ET DE LA SECURITE.
MAISLIN BROTHERS TRANSPORT LTD.
7401, BOULEVARD NEWMAN
VILLE LaSALLE

MACHINISTES

D'EXPERIENCE POUR ATELIER. MECANIQUE.
OPERATEURS DE TOUR.
OPERATEURS DE FRAISEUSE.
250 ROSE DE LIMA.
M. THERRIEN

ASSURANCE-VIE

$100 par semaine, pour vente et service dans nouvelle Cité-de-Laval. Mariés, de 25 à 35 ans, instruction secondaire. Jour, 667-1277; soir, 661-2370.

COMPTABLE-contrôleur bilingue, avec expérience, pour appointement; 255-2856, soir: RA. 5-0249.
LUCIEN CAMPEAU LTEE

COMPTABLE bilingue, demandé par un manufacturier de l'industrie du vêtement. Devra posséder de bonnes connaissances en comptabilité afin de monter les états financiers mensuels, bon salaire et excellentes chances d'avancement. Faire parvenir détails à Perras Chabot et Associés Inc., conseillers en administration, Tour de la Bourse, Montréal 3.

COMPTABLE d'expérience, bilingue, s'adresser à 6568 St-Laurent.

COMPTABLE agréé demande comptable intermédiaire et Senior, sachant l'anglais; appeler M. Haber, 488-3216.

COMPTABLE bilingue pour manufacturier. Capable responsabilités, série complète de livres. Chance d'avenir. Ecrire case 1358 La Presse.

CONCIERGE
Couple bilingue, 45 ans, nettoyage de bureaux, de 5 à 9 p.m., société de bienfaisance. E. Sanche, 842-6494.

CONTREMAITRE expérimenté, parc de camions, compagnie transport, 25 à 40 ans. 366-9450.

CONTREMAITRE expérimenté, vêtements pour enfants, excellente occasion à homme consciencieux. M. Holtzman, 274-9324, 482-4228.

601—

COUPEUR et assistant coupeur, avec expérience dans la blouse. S'adresser à: Junior World, 9850 Tolhurst, angle Sauvé.

COUPLE âgé demandé pour légers travaux, maison de chambres, 2 appts, en retour, 523-2835.

TEXACO CANADA LIMITED

Occasions de carrière dans le domaine de la vente

L'augmentation continuelle de nos affaires a créé de nombreux postes intéressants dans notre Service de Ventes.

A cause de notre expansion considérable dans la province de Québec nous avons besoin d'hommes sérieux et agressifs.

Nous offrons un programme complet de formation qui procure aux représentants la compétence et les techniques indispensables pour défier la concurrence de nos jours.

La principale responsabilité d'un représentant consiste dans l'habile administration de son territoire, tant sous les aspects d'expansion que d'efficacité.

D'excellentes occasions d'avancement attendent les candidats jouissant de qualités de chef et d'aptitudes administratives car toutes les promotions sont accordées de l'intérieur des cadres de la Compagnie.

Voici une carrière à votre portée si vous possédez les qualités requises:
Bilingue et de moins de 40 ans;
Diplômé d'école secondaire avec plusieurs années d'expérience pratique dans les affaires, ou,
Diplômé d'université dans les arts, le commerce ou le génie.

Faire demande par écrit à:
Texaco Canada Limited,
Service de Relations du Personnel,
1425, rue La Montagne,
Montréal 25, Que.

SURINTENDANT

pour édifice à appartements distingué de l'ouest de la ville.

Poste exigeant un homme marié fiable, bilingue, connaissant les chaudières, la maintenance et la location.

Excellente rémunération et logement fourni.

Autre personnel en service.

Discrétion assurée aux réponses à

Case 1513, La Presse

POSITION D'AVENIR EN 1966??

INSPECTEUR EN SECURITE INDUSTRIELLE
Ouverture dans: Industrie, construction, mines, municipalités, cies d'assurances.
Comité de sécurité. Prévention des accidents de travail.

AJUSTEUR D'ASSURANCE
(COURS DU SOIR OU PAR CORRESPONDANCE)
Ouverture dans: Cies d'assurances, bureaux d'ajusteurs indépendants, cies de transport etc....
Spécialisation dans: Inspection et investigation, feu, vol, blessures, accident automobile, responsabilité civile, etc.

VENDEUR PROFESSIONNEL
Position garanti à nos gradués dans industries, assurances, placements, importation, exportation.
Inclus: psychologie de la vente, personnalité.
Gérant d'entreprise, comment devenir patron
- COURS DE 6 MOIS ENVIRON
- PAR CORRESPONDANCE EN FRANÇAIS
- ASSISTANCE DE PLACEMENT
- ECRIVEZ, TELEPHONEZ OU PASSEZ VOIR NOS COURS A L'ECOLE

ECOLE PROFESSIONNELLE ABC
1259 Berri, suite 702 LP, Montréal — 845-6205

REPRESENTANTS
Temps partiel ou temps plein

A ceux qui désirent se faire une position avec une importante compagnie de café comme agents publicitaires. Expérience non nécessaire. La compagnie donne la formation. Il suffit d'être à l'aise avec le public et savoir se présenter.
Les meilleures conditions de travail sont offertes.
Pour entrevues, téléphoner le matin 861-0170.

VENDEURS CHAUFFEURS

POUR ROUTE DE PAIN ETABLIE
SALAIRE GARANTI PLUS COMMISSION
5 JOURS PAR SEMAINE
ASSURANCE-GROUPE
274-9301 — M. AUDET

VENDEUR

INDUSTRIE DESIRE REPRESENTANT-VENDEUR, BILINGUE. OCCASION EXCEPTIONNELLE POUR APPLICANT POSSEDANT TECHNIQUES DE FONDERIE. PENSION, AUTOMOBILE. APPLICATION CONFIDENTIELLE. ECRIRE B.P. 37, ST-HENRI, MONTREAL.

JEUNE HOMME

Pour travail général d'atelier, ouvrage permanent, assurance-groupe. S'adresser 1114 est Beaubien, Paul Séguin.

COUPLE, concierge, salaire, pas d'enfants. Dorchester est, 932-6129. Soir: 481-7845.

CUISINIER short order demandé. Travail soir, s'adresser 3945 Ontario est.

CUISINIER (second) allergique à l'alcool, bon salaire, homme compétent. 255-6025.

CUISINIER d'expérience, en cuisine française, ayant fait un long stage en Europe, et désireux de se placer en permanence, dans une bonne maison française, comme assistant du chef en charge, salaire $100 semaine comme début. Ecrire case 1453 La Presse donnant en détails votre expérience.

DEBOSSELEUR-PEINTRE demandé, avec bonnes références et expérience. S'adresser Maurice Héroux Automobile, 3995 Bannantyne, Verdun.

DESSINATEUR EN MECANIQUE
Doit être expérimenté. Emploi immédiat. Travail et salaire très intéressants. Alfa Engineering, 1171 ouest, St-Jacques, 866-7437.

DEUX spécialistes en bifteck pour nouveau restaurant à Ste-Adèle. Logement plus salaire. Ecrire à case 1364 La Presse.

4 EBENISTES, 4 monteurs de meubles, 4 sableurs à main, 4 machinistes, expérience requise, 3 rue Roux, Ste-Thérèse, 435-3614.

ELECTRICIEN de maintenace. 767-9400, demandez Camille Levesque.

EMPAQUETEUR expérimenté, robes dames, excellentes conditions de travail. 460 Ste-Catherine O., porte 508.

ETENDEUR et coupeur expérimentés en blouses de dames; bonnes conditions de travail; s'ad. Fersten Fashions, 6550 St-Urbain, 4e étage.

25 CHAUFFEURS-VENDEURS

POUR ROUTE PAIN ETABLIE
SERVICE A DOMICILE
SALAIRE, COMMISSION
PENSION, ASSURANCE.
POUR INFORMATIONS, S'AD. A
120, CHEMIN ROCKLAND
VILLE MONT-ROYAL
731-9687

PONT-VIAU

CHAUFFEUR DE SEMI-REMORQUE POUR TRANSPORT LOCAL, AVEC EXPERIENCE. EMPLOI PERMANENT. BENEFICES USUELS. S'ADRESSER 150 BOUL. DES LAURENTIDES.

PLOMBERIE - CHAUFFAGE

Homme bilingue demandé pour s'occuper du département de réparation pour entrepreneur en plomberie et chauffage. Devra connaitre articles de plomberie, pouvant faire factures et dispatcher les hommes appeler Thermatic Heating Ltée, 440 Beaumont, 273-7291.

HOMMES AVEC AUTO

Temps plein ou partiel. $5 l'heure 725-9978

EUROPEEN de langue française, département des ventes, domaine éducatif, auto essentiel, 20 à 30 ans. — 381-8926.

EXPEDITEUR, pantalons pour hommes, bon emploi stable à l'homme qualifié. Se présenter seulement si expérimenté. Goldfarb Bros., 9124 St-Laurent.

EXPEDITEUR adjoint pour compagnie de textiles, 6750 Esplanade, 3e plancher. Edifice neuf, nord de St-Zotique.

EXPEDITEURS, connaissance pièces automobiles ou plomberie, bilingues, 274-2515.

EXPEDITEUR expérimenté. Metro Handbags. 9292 Meilleur, porte 301.

FABRICANT de vaisseaux sous pression et fabrication acier recherche services "Planner" avec expérience du "Layout". Aussi estimateur bilingue expérimenté, soudeurs qualifiés, et fitters. S'adresser Dominion Welding Engineering Co. 10000 Bruxelles, Montréal-Nord.

FERBLANTIERS pour installation système chauffage air chaud, à contrat. 274-2515.

FERMIER d'expérience, marié, demandé pour prendre charge d'une ferme. Maison fournie, bon salaire, à Ste-Mélanie de Joliette, 665-2335.

FUTUR GERANT
Compagnie connue nationalement désire 2 hommes âgés de 25-45 pour gérer une distribution. Entrainement, supervision de 20 à 40 hommes pour la vente. Durant l'entrainement $300 à $650, salaire et commission. OPPORTUNITE de $10,000 et plus, après l'entrainement. Pour entrevue personnelle appelez: M. Gamache, 387-2036.

FUTUR GERANT ET ASSISTANT-GERANT
Compagnie canadienne-française recherche homme sérieux et dynamique. Expérience non nécessaire, entrainement complet à personne choisie. Bonne rémunération et bénéfices marginaux. Pour rendez-vous, 254-4821.

CANADAIR LIMITED — MONTREAL

requiert des

MACHINISTES EXPERIMENTES

pour ses nouveaux programmes de production à longs termes.

OPERATEURS DE FRAISEUSE
OPERATEURS DE TOUR
OPERATEURS D'ALESEUSE
OPERATEURS DE RECTIFIEUSE
OPERATEURS DE POINTEUSE

Nouveaux salaires intéressants et bénéfices marginaux avantageux incluant l'assurance groupe, plan de pension, plus temps supplémentaire payé temps et demi et temps double.

En plus des heures régulières sur semaine, notre bureau d'emploi sera ouvert samedi le 22 janvier 1966, de 8 h. 15 a.m. à 1 h. p.m.

Présentez-vous au bureau d'emploi
Boulevard Laurentien, Ville St-Laurent
CANADAIR LIMITED
CASE POSTALE 6087
MONTREAL, QUEBEC

The WAWANESA MUTUAL INSURANCE CO.

JEUNES GENS DE 18 A 30 ANS
(SANS EXPERIENCE)
DESIRANT SE CREER

une carrière dans le domaine de l'assurance et possédant les qualifications suivantes:
Faut être ambitieux, désireux de se créer une carrière, posséder cours supérieur complet, être parfait bilingue.

Sont priés de se présenter à
8585 BOUL. DECARIE
Ville Mont-Royal
SE PRESENTER ENTRE 8:30 A.M. A 1 H. P.M. OU 2:30 P.M. A 4 H. P.M.

Ingénieur, machines stationnaires

RECHERCHONS INGENIEUR 2A DE MACHINSE STATIONNAIRES EXPERIMENTE EN FOURNAISES GAZ ET HUILE.
BONNES CONDITIONS DE TRAVAIL. TOUS AVANTAGES SOCIAUX.

VEUILLEZ REPONDRE AU:
DEPARTEMENT DU PERSONNEL,
MONSANTO CANADA LTD.
425 ST-PATRICK
VILLE LASALLE
366-4850

DIRECTEUR-GERANT
REQUIS PAR
ENTREPRISE COMMERCIALE CANADIENNE

Occasion prometteuse pour homme parfaitement bilingue, ayant le sens de l'organisation. Connaissances dans sport aideraient. Excellent salaire de début en rapport avec compétence. Faites parvenir résumé concernant qualification à Case 1351, La Presse.

COMMIS SERVICE DES ACHATS

Requis immédiatement par fournisseur à l'industrie d'équipement de construction, situé dans secteur Lachine. Faut être parfaitement bilingue et, de préférence, expérimenté en ce genre de travail. Tous avantages de la compagnie.
VEUILLEZ APPELER
M. D. MACKENZIE — 634-3481

Opérateur presses à poinçonner

Jeune homme pour travail de production, manufacture progressive. Salaire selon expérience, avantages usuels. Voir M. Demers, 175, av. Upper Edison, St-Lambert.

GARÇON d'épicerie pour livraison. Bicycle fourni. DU. 8-0322, 579 Liège est.

GARÇON pour ouvrage général de manufacture, 495 Port-Royal ouest, 2e étage.

GARCON livreur, bicyclette, épicerie, $45. 3740 Jean-Talon ouest, coin Côte-des-Neiges. 733-8238.

GARÇONS, APPRENDRE BON METIER ET FAIRE COURSES. 1418 BLEURY, PORTE 6.

GARÇON demandé pour salle de coupe et expédition. Arnoldi Inc., 24 Mont-Royal ouest.

GARÇON demandé pour ouvrage général dans manufacture. S'adresser Artisan Blouse Corp. 9850 Tolhurst, entre Sauvé.

GARÇONS, TRAVAIL GENERAL DE MANUFACTURE. 55 OUEST, MONT-ROYAL, PORTE 601.

GARÇON demandé pour livraison, épicier licencié, s'adresser 4388 Garnier. 521-6806, après 7 heures.

GARDIEN de nuit demandé pour hôtel. Berthierville, interurbain: 836-3775.

HOMME demandé temps plein ou partiel, avec automobile, 18 à 35 ans, $5 l'heure, 728-8056.

HOMME pour route de buanderies bien établie, marié, bilingue, assurable. Bon salaire, bonnes conditions. 3550 St-Antoine.

HOMME de service, environ 35 ans, expérience, pour prendre charge du garage, bon salaire, 276-6224.

HOMME pour épicerie. Marché Richelieu. Aussi livreur. S'adresser à Monsieur Lafrance, 7690 Edouard, Ville LaSalle.

HOMME service pour distributrices automatiques, semaine 5 jours, 626-6383. 695-2541.

HOMME pour réparation de machines d'amusement, expérience. Jean Gauthier, 729-3860.

HOMMES demandés, tous genres de travail. 5341 Park Avenue.

2 HOMMES demandés, carrière professionnelle en assurance-vie. Salaire de base garanti. Discrétion assurée. 527-3471.

Offre d'emploi
POUR LIVREURS

Les candidats devront être bilingues et posséder une licence de chauffeur. De préférence entre 21 à 35 ans. Seront rémunérés d'après leur compétence comme livreur de boissons gazeuses. Si vous possédez les qualifications requises, veuillez communiquer:
631-4511 — M. L. LATOUR
CHEF DU PERSONNEL
DU SERVICE DES VENTES

CUISINIER

demandé par club privé. Bonne expérience requise dans cuisine française. 40 heures par semaine. Samedis et dimanches congés. Très bon salaire. Ecrire en donnant détails, expérience à Cse 1393, La Presse. (Discrétion assurée.)

REFRIGERATION

Mécaniciens bilingues pour réparation d'équipements de bouchers, restaurants et hôtels. Emploi stable Leonard Electric. 481-1101.

HOMME demandé pour atelier de réparation magasin d'articles de sport: raquette de tennis, ski, bicycles, etc. Lucien Laverdure, 8852 St-Laurent.

HOMMES avec autos, 3 heures par soir, moyenne de $35. à $75 par semaine. 521-8738.

HOMME d'expérience, Montréal et banlieue, pour vendre dans écoles et collèges, produit annoncé et sans compétition. 389-2859.

HOMME connaissant électricité, fixtures électriques, comme vendeur pour comptoir de pièces. S'adresser 6575 St-Denis.

HOMMES possédant auto pour distribuer livres à temps partiel. Bon salaire. Se présenter entre 9 a.m. et 5 p.m. 1341 Notre-Dame est.

HOMME demandé livraison, sur camion nettoyeur, 25 ans et plus, s'ad. à 1142 St-Zotique.

HOMME de ménage demandé. 4115 Ontario est.

HOMME de service temps partiel, 7 a.m. à midi, âgé de 25 ans et plus, bilingue, pour station de service. 8730 Boul. St-Michel.

HOMME pour entretien et montage des machines demandé pour manufacture de boites de métal, semaine 40 heures; important avantages de compagnie, bon salaire pour homme compétent. — 861-7401.

HOMME bilingue demandé pour expédition et service machines industrielles. Bostitch Ltd, 155 Bates Road, 737-3637.

INSTRUCTEURS CHAUFFEURS
Hommes de 25 ans plus pour enseignement conduite d'automobile. Bonne position. 382 De-Castelnau est.

JE DEMANDE 1 électricien d'automobile de 1ère classe à temps partiel pour prendre soin d'une petite flotte de camions. Agé de 30 à 50 ans. S'ad. 3631 Boul. de la Concorde, St-Vincent-de-Paul.

JEUNE homme bilingue demandé, (préférence expérience en électronique) Payette Radio Ltée, L. Farley, 730 ouest, St-Jacques.

JEUNE homme parfaitement bilingue, voulant être initié comme adjoint à l'acheteur. Tous bénéfices. Faire demande par écrit seulement. 9850, boul. Parkway.

601 HOMMES DEMANDES

PROCTER & GAMBLE

Vous plairait-il...

- — de représenter la Compagnie Procter & Gamble ? Compagnie qui aujourd'hui a un des programmes publicitaires les plus importants au monde et qui a mis sur le marché des produits connus tels que : les savons Ivory, Duz, Tide, Oxydol, Cheer, Crisco, Duncan Hines, Crest et Head and Shoulders.
- — de gagner un salaire intéressant avec augmentation périodiques selon vos succès ?
- — d'avoir l'occasion de vous mériter un boni intéressant ?
- — de jouir de tous les bénéfices marginaux tels que : plan de pension, assurance-groupe, assurance-maladie et assurance-vie ?
- — d'avoir pour travailler, une automobile dont vous pourriez vous servir aussi pour votre usage personnel ?
- — d'avoir des chances d'avancement dans une compagnie où tout le personnel exécutif a commencé au bas de l'échelle ?
- — de suivre un cours d'entraînement complet ?

Si tous ces points vous intéressent et si vous êtes un jeune homme agressif, intelligent et bilingue, téléphonez à nos bureaux aujourd'hui jusqu'à 10 h. p.m. ou les autres jours de 9 h. a.m. à 5 h. p.m. — Tout notre personnel est bilingue.

sales personnel

UNE DIVISION DE

SELECTION SERVICES LIMITEE

615 OUEST, BOUL. DORCHESTER, MONTRÉAL - 861-8371

COMPTABLE - ADMINISTRATEUR

Bilingue

$13,500 — Il y a sûrement dans la Province de Québec, quelque part, un homme dont les capacités dépassent de beaucoup ses chances d'avancement et, par conséquent désire atteindre le sommet dans sa carrière comme Gérant en Comptabilité. A cet homme nous aimerions offrir l'opportunité de poser sa candidature pour une position qui inclut la direction des finances et des opérations manufacturières d'une compagnie agressive en pleine croissance.

Le solide progrès du postulant depuis le début de sa carrière est le plus important facteur à considérer pour cette position dans les Cantons de l'Est.

Pour de plus amples informations, appeler M. Martin Shaw, 861-8371.

accounting personnel

UNE DIVISION DE

SELECTION SERVICES LIMITÉE

615 OUEST, BOUL. DORCHESTER, MONTRÉAL - 861-8371

REPRESENTANT

ASSURANCE CHAUDIERES ET MACHINERIE

JEUNE HOMME BILINGUE, REQUIS PAR LA COMPAGNIE D'ASSURANCE CHAUDIERES ET MACHINERIE, EN TETE AU CANADA, POUR TRAITER AVEC AGENTS ET COURTIERS D'ASSURANCES DANS LA PROVINCE DE QUEBEC, POSITION A SALAIRE, AUTOMOBILE ET ALLOCATION SUR DEPENSES. PLAN DE RETRAITE ET BENEFICES USUELS. APPLICATIONS SERONT TENUES CONFIDENTIELLES.

VEUILLEZ ADRESSER VOTRE REPONSE, DONNANT INSTRUCTION ET EXPERIENCE AU GERANT :

BOILER INSPECTION INSURANCE CO. OF CANADA
1010 BEAVER HALL HILL

AVENIR ASSURE

Pour l'homme qui sera choisi. Notre compagnie offre pour débuter :

1. Revenu mensuel de $500.
2. Dépenses d'auto payées et boni additionnel chaque semaine.
3. Assurance-groupe.
4. Entraînement payé par nous.

Nous cherchons un homme honnête et travailleur. Nous lui enseignerons comment vendre notre produit. Il suffit d'avoir une auto et d'être âgé de 25 ans ou plus.

P.S. — Tous les appointements sont fournis par notre département d'annonce.

Pour entrevue, téléphonez entre 9 a.m. et midi 271-4521

EXPEDITEUR

Jeune homme bilingue possédant un degré raisonnable d'instruction comme expéditeur dans entreprise progressive de la rive sud. Expérience non essentielle mais un atout. Salaire intéressant et bénéfices usuels. Pour entrevue voir M. Demers, 175 Upper Edison, St-Lambert.

MAGASINIER

Jeune homme pour s'initier comme magasinier d'un entrepreneur en électricité. Doit être bilingue. Salaire du début $250 par mois. Ecrire à Leonard Electric, 5667 ouest, Sherbrooke.

JEUNE GARÇON, travail varié dans filature bas pour dames. 5369 St-Laurent.

JEUNE homme sérieux, de 17 à 19 ans, demandé pour apprendre l'imprimerie, bonnes conditions de travail dans nouvel édifice, bénéfices usuels, demander M. G. Brisebois, 666 Montée de Liesse.

JEUNES hommes, expérience dans pharmacie en gros. Bon salaire. S'adresser 110 Richer, Ville St-Pierre.

JEUNES hommes demandés pour métier intéressant et ouvrage général. S'adresser, 361 Carré Youvile. M. Lamarre.

JEUNE homme bicyclette, livraison nettoyeur semaine, 16 ans et plus. S'adresser à 1142 St-Zotique.

JEUNE homme, travail manufacture vêtements d'enfants, 6650 St-Urbain, 277-2175.

JEUNE homme débrouillard 17-18 ans, aide général dans imprimerie, $1 l'heure. S'adresser 7975, 17e avenue, St-Michel, chambre 102.

JEUNES hommes, environ 18 ans, possédant certificat 9e année, ouvrage général, maison quincaillerie en gros. 4115 Ontario est.

JEUNE homme expérimenté, bilingue, pour cirer les chaussures dans salon de barbier. 279-1614, 271-1675.

JEUNE homme énergique, 18 à 20 ans, travail général de manufacture et de salle d'expédition. S'ad. Decorative Linens Ltd., 7070 St-Urbain, 6e étage.

JEUNES garçons, 18-21, service d'expédition. Avenir prometteur. 381-8088.

JEUNES hommes pour assister gérant de compagnie de cosmétiques Sans Soucis. Les candidats choisis seront initiés dans la vente et la publicité. Bon salaire et avancement. Rendez-vous à 2.30 heures au 1010 Ste-Catherine est, chambre 408, 849-4135.

2 JEUNES hommes, bonne apparence, bilingues, doivent être libres de voyager, pour une grande compagnie de publication française. 275 St-Jacques Ouest, suite 38.

JEUNE homme ambitieux, bilingue, connaissant machine à écrire, expérimenté dans réclamations dommages personnels ou cargaison de préférence. Faut avoir mise soignée et vouloir apprendre. Se présenter seulement si qualifié.

MAISLIN BROTHERS TRANSPORT LTD
7401 BOUL. NEWMAN
VILLE LASALLE

LAVEUR de vaisselle, pour restaurant, près aéroport, appeler: 631-6643.

IMMIGRANTS DE LANGUE FRANÇAISE

UNE IMPORTANTE COMPAGNIE DE LANGUE FRANÇAISE CHERCHE REPRESENTANTS PRETS A DEBUTER IMMEDIATEMENT POUR FAIRE CONNAITRE UN SERVICE EDUCATIF.

QUALIFICATION

Parler parfaitement le français, être travailleur et dynamique, présentation impeccable.

AVANTAGES

Entraînement complet, assurance-groupe et salaire.
Aucune concurrence
Sécurité d'emploi.

TELEPHONEZ, POUR ENTREVUE, A : BERNARD LE CUNFF
735-1946

MECANICIEN EN MACHINE FIXE

(INGENIEUR STATIONNAIRE)

Demandé, avec certificat 2R ou 1R. Connaissance de la mécanique si possible.

- Salaire : $2.97½ l'heure.
- Emploi stable.
- Bonne conditions de travail.
- Plan de bien-être incluant caisse de retraite, assurance-vie et maladie.

S'adresser au bureau du personnel
CANADA PACKERS LTEE
1260 MILL
933-7581

ASSURANCE

DOIT ETRE EXPERIMENTE COMME APPRECIATEUR, SECTION DES BIENS, ET BILINGUE, POSITION PERMANENTE : NOMBREUX BENEFICES ET PERSPECTIVES D'AVENIR. APPELER M. R. FERGUSON, 288-7111.

LAITERIE PERRETTE

Avons besoin de gérant pour nouveau magasin. Contacter M. Pappas, 667-1831, 667-1632.

Pour location de nouveaux magasins, contacter M. Bazos; 667-1830, 9 a.m. à 5 p.m.

JEUNES HOMMES 19-24 ANS
Célibataires possédant certificat de 10ième année, mise soignée, bonne présentation et personnalité pour débuter immédiatement dans la vente. Expérience non requise, on revenu. S'adresser 2546 Bélanger est, 725-3601, demandez local 419.

JEUNE expéditeur demandé, bon futur. 387-7303, 9750 Meilleur.

LAVEURS d'autos expérimentés demandés. S'adresser M. Tousignant, 4213 Drolet.

Le Château Fleur de Lys, un restaurant distingué d'Atlanta, Georgie, à cuisine classique et service français classique, a plusieurs postes à rempli comme "chef de cuisson" et serveurs. Personnes expérimentées seulement. Ecrire au maître d'hôtel, le Château Fleur de Lys, 2470 Cheshire Bridge Road, Atlanta, Georgie.

LIVREUR de produits laitiers pour travailler à son compte sur une route déjà établie. Termes faciles, plan de sécurité sociale. S'adresser entre 2 et 5 heures à Laiterie Perfection, 2564, rue Chambly.

LIVREUR pour service de couches. Se présenter 1795 Bois Franc.

MAISON Textile en gros demande jeune homme pour mesurer textile, références, Samuel Segal Inc., 9320 St-Laurent, suite 602. 384-0302.

MACHINISTE, atelier réparation, moteurs électriques, entre 9-5. 526-7181

MANICURISTE pour hommes demandée avec expérience entre 22 et 35 ans ,s'adresser Salon de Barbier Holiday Inn, 420 Sherbrooke O., ou 849-5482.

MANUFACTURIER d'équipement de chauffage, demande vendeur au comptoir. Doit être bilingue et avoir expérience de la ligne d'équipement de chauffage. Bénéfices d'assurance-groupe, bonnes conditions travail. Faire application en personne, Brock Engineering Mfg. Co. Ltd., 4305 Iberville, Montréal.

MANUFACTURE de boites et valises a besoin d'un homme pour prendre charge d'un moulin à scie, expérience seulement, 645-8879.

Manufacturier de gros appareils demande des
TRAVAILLEURS SUR CHAINE D'ASSEMBLAGE
Aucune expérience requise. Salaire $1 de l'heure pour débuter. The Dandy Corp., 5770 Ferrier.

MECANICIENS
POUR REPARAGE DE GRUES HYDRAULIQUES, CHARGEUSES PNEUMATIQUES, COMPRESSEURS A AIR. APPELER 631-8571.

MECANICIEN expérimenté pour travailler sur flotte de camions de compagnie de transport ; appeler M. Turner, pour rendez-vous 366-9450.

MECANICIEN MACHINES FIXES 4e classe, expérimenté, emploi stable, S'ad. au surintendant, édifice Hermes, 1470 Peel.

MECANICIEN expérimenté avec outils prendre charge garage. Salaire et commission à personne capable. LA. 2-7240, 522-8344.

TECHNICIEN d'instruments mécaniques

L'emploi: réparer, entretenir et reconditionner les registres Lockhedd et Veeder-Root utilisés sur les compteurs de pétrole, établir le coût des réparations et soumettre rapport des observations.

L'HOMME :
Sera de préférence bilingue, expérimenté dans le service des compteurs-enregistreurs de pétrole et des imprimeuses de fiches, tels que fabriqués par Veeder-Root. Il devra être de mise soignée et apte à assumer, quand le moment sera venu, la responsabilité de préparer les programmes de réparations aussi bien que de les exécuter .

AVANTAGES :
Tous avantages de la compagnie, y compris assurance collective et fonds de pension. Nous sommes distributeurs en progrès rapide d'équipement pour la manutention de pétrole, tels que compteurs, pompes, boyaux, etc., et avons des succursales par tout le Canada. Emploi stable offrant perspectives d'avancement. Appeler R.N.G. Oil Equipment Co., Ltd., 527-3611; demander Mme Sanscartier.

Le Canadien Pacifique

DEMANDE DES

constables

IL FAUT AVOIR ENTRE 20 ET 30 ANS, MESURER 5 PIEDS 10 POUCES AU MOINS, PESER MOINS DE 160 LBS ET ETRE EN PARFAIT ETAT PHYSIQUE, BILINGUE DE PREFERENCE.

EMPLOI STABLE, AUGMENTATIONS DE SALAIRE REGULIERES, AVANTAGES SOCIAUX, PLAN DE RETRAITE ET PRIVILEGES DE TRANSPORT.

SE PRESENTER AU

Canadien Pacifique
1080, rue Drummond

VENDEUR-VILLE

DISTRIBUTEUR BIEN EN VUE SERVANT LES SALONS DE COIFFURE, REQUIERT UN VENDEUR EXPERIMENTE POUR TERRITOIRE ETABLI DANS L'EST DE LA VILLE. DOIT ETRE BILINGUE, AVOIR AUTO ET EXPERIENCE DANS LA VENTE. SALAIRE ET COMMISSION. ECRIRE DONNANT DETAILS ET SALAIRE REQUIS. CASE 1398 LA PRESSE.

VENDEUR

bilingue, de préférence avec expérience dans les appareils de distribution automatique. (Vending Machine) et aussi possédant contacts avec hôtels, restaurants, institutions. Salaire du début très intéressant. Allocation pour voiture. Grandes possibilités pour candidat qualifié. Pour rendez-vous,

Roger Roy, DU. 1-4221

AJUSTEUR

Compagnie d'assurance américaine demande ajusteur bilingue, 2 à 3 ans d'expérience. Plan de pension et participation aux bénéfices. Poste avantageux pour jeune homme sérieux. Jean Viau, 849-6031.

MECANICIEN 2e CLASSE, ASSURANCE GROUPE, BON SALAIRE, 11 WESTMINSTER SUD, 489-5391.

MECANICIENS BRULEURS D'HUILE Expérimentés et licenciés. Se présenter à 6310 St-Laurent.

MECANICIEN pour machines d'amusement. Jean Gauthier, 729-3860.

MECANICIENS, mécanique générale, possédant outils. 274-2515.

MECANICIEN expérimenté en caisses enregistreuses, bilingue. Prendre rendez-vous avec M Lewis, 272-0855.

MECANICIEN d'auto, 2e ou 3e classe, compagnon. S'adresser à 10830 Lajeunesse, voir M. Paul Patenaude.

MENUISIERS pour atelier de maisons préfabriquées. Bon salaire. 625-4129.

MESSAGERS avec bicyclette, Pharmacie Sarrazin-Choquette, 6511 St-Hubert.

MESSAGERS demandés, épiceries licenciées, 2398 Boul. Rosemont, 2548 St-Zotique.

MESSAGER d'épicerie demandé. 1800 Létourneux. CL. 5-5512.

MESSAGER, épicerie Metro, 17-18 ans, 5 jours semaine, très bon salaire. 331-5739.

MESSAGER avec bicycle, références $37.50 par semaine, position permanente. S'adresser Pharmacie Toupin, 6700 Christophe-Colomb.

MESSAGER, 307 ouest, Ste-Catherine 3e plancher.

MESSAGERS demandés devront comprendre anglais. S'adresser 1199 Bleury, ch. 215.

MESSAGER d'épicerie. S'adresser : 8231 Boyer, CR. 4-0088.

MESSAGER, livraison, jour seulement, bicycle fourni. Pharmacie Munn, 3820 rue Dandurand, 721-4985.

MILLWRIGHT
PREMIERE CLASSE
BUILDING PRODUCTS OF CANADA LIMITED, 240 RUE ST-PATRICE, LASALLE, A BESOIN D'UN EXCELLENT "MILLWRIGHT" AU TAUX DE $2.35 L'HEURE; ASSISTANCE-GROUPE; ASSURANCE-VIE ET PLAN DE RETRAITE DISPONIBLES; POUR PLUS DE RENSEIGNEMENTS, VEUILLEZ COMPOSER: 366-3000, POSTE 278.

NETTOYEUR à temps partiel. Institution juive; voir le surintendant, 450 avenue Kensington, Westmount.

NOUVEAU PRODUIT
Distributeur pour appareils Starto-Jet. Aucun prix de franchise capital requis $225, pour entrevue, appeler Mlle Marsan, 376-3701.

OFFRE intéressante pour vendeur, des opérateurs électroniques, porte garage, confidentiel, après 6 hres, soir 681-9798.

OPERATEURS expérimentés pour manteaux fillettes, travail à l'année, bon salaire. S'ad. 2699 Rachel est.

OPERATEUR de machine mobile à laver les autos sur camion, à l'extérieur, 6 jours, fins de semaine comprises, permis de chauffeur requis, aptitudes mécaniques désirables. Se présenter entre 9 a.m. et 5 p.m. 1341 Notre-Dame est.

OPTICIEN expérimenté, pour travailler dans surfaces ou bordures: très bon salaire. Commercial Optical. VI. 2-9146.

PHARMACIEN, commis bilingue, expérience, plein service, aucun dimanche, s'adreser M. Richard ou Mlle Richard, Pharmacie Cavanagh Tremble, 842-1188.

The Steel Company of Canada, Ltd.

Dessinateur industriel en mécanique

(Rive Sud)

AYANT DE 3 A 5 ANS D'EXPERIENCE, POUR REMPLIR UN POSTE VACANT AU SERVICE DU GENIE DE NOTRE BUREAU A CONTRECOEUR, QUEBEC.

POSITION PERMANENTE, POSSIBILITES D'ACQUERIR DES QUALITES DE CHEF, CONDITIONS DE TRAVAIL EXCELLENTES. SEMAINE DE 5 JOURS. SALAIRE A DISCUTER.

S'ADRESSER AU SERVICE DU PERSONNEL, 525, RUE DOMINION OU COMPOSER 933-8686, POSTE 267.

TRADUCTEUR DEMANDE

JEUNE HOMME PARFAITEMENT BILINGUE, BA, AVEC EXPERIENCE DE QUELQUES ANNEES EN TRADUCTION OU AFFAIRES, OU FORMATION EQUIVALENTE.

TRAITEMENT INTERESSANT, POSSIBILITE D'AVANCEMENT, AVANTAGES ACCESSOIRES ET CONDITIONS DE TRAVAIL FAVORABLES.

COMMUNIQUEZ AVEC
Bureau de placement
320 Immeuble Sun Life
Sun Life du Canada
COMPAGNIE D'ASSURANCE-VIE
866-6411, local 886

COUPEUR

Expérimenté, vêtements pour enfants, bon salaire, emploi stable, bonnes conditions de travail.
TAM O'SHANTER
9250 AVE DU PARC (angle Chabanel) 5e ETAGE, M. GASTON, 381-8644

SITUATION PERMANENTE

5 bons vendeurs. Travailleurs, âge 25 et plus, avec auto, libres de voyager. Vente aux commerces, approximativement $200 semaine. 526-5563.

AUDIO - VISUEL

a besoin de représentants pour nouvelle méthode avec laboratoire portatif pour l'enseignement des langues, prospects fournis, $70 la vente plus boni. 937-2252, 937-1533.

GARÇONS

Jeunes hommes demandés pour travail dans département d'expédition. S'adresser à Washmore Frocks, 425 River, Verdun.

CHAUFFEURS-VENDEURS

Immédiatement avons besoin 5 hommes, bon revenu. S'adresser au bureau du Personnel 4453 Beaubien est, chambre 3.

PHARMACIE commis, expérience pharmacie, temps plein, bon salaire, Verdun, RE. 1-5977.

PHARMACIEN ou commis pharmacien avec expérience, service régulier. Pharmacie Riviera, 5320, Jean-Talon est, 721-9090.

PHARMACIE. Pharmacien ou commis pharmacien expérimenté, bilingue, références. 747-4727 ou HU. 1-8266, demander M. Marcil.

PHARMACIEN licencié références. S'adresser 2104 Centre, 932-5757.

PARTIEL, dépositaire ayant espace, Montréal, banlieue. Produits sanitaires, 524-7320.

POSITION immédiate, jeune homme moins de 20 ans, pour travailler dans bureau de partie nord ; travail à temps plein et partiel ; aucune expérience nécessaire ; $1.00 l'heure au début ; bilinguisme aiderait ; pour entrevue appeler DU. 1-2929 ; Metro Reader Service, 8515 St-Laurent.

PRESSIER pour "Multigraphe", 3 ans d'expérience. 861-2647, M. Guy Rochon.

PRESSEURS, dans chandails et morceaux. Se présenter 645 Wellington coin McGill, chambre 100.

PRESSEURS expérimentés dans chandails pour dames, Alpine Knitters, 6250 Hutchison.

**M. J. P. DELISLE, 3605 Louis-Dantin, Montréal, vous gagnez deux billets pour assister aux "Ice Follies" au Forum. Pour réclamer vos billets, voyez les règles du concours dans les annonces classées.

PROFESSEUR culture physique pour commissions scolaires. Temps partiel. Auto. RE. 3-3885.

RABATTEUR de coutures expérimenté, pantalons pour hommes. National Sportswear, 3575 St-Laurent, porte 601.

RECHERCHONS homme dynamique et sérieux pour travail intéressant dans la vente. Clientèle établie, bonne rémunération, entraînement complet. Appeler 254-4606.

REMBOURREURS expérimentés, emploi stable. 525-2513.

REPARTITEUR expérimenté dans transport général. Doit connaitre la ville. Age 25 à 40. 366-9450.

SHORT ORDER, avec beaucoup d'expérience, pour Gabrielli Bar-B-Q. Travail soir. 517 Jarry est.

SPECIALISTE en réparations et embobinage de moteur électrique, et armature. S'adresser Lachine auto Electrique, 1125 Notre-Dame, 637-3555.

SPECIALISTE chambre noire, studio de photographie, expérience indispensable, 842-2836.

TEMPS PARTIEL, TEMPS PLEIN
Homme de prestige pour position de prestige.
Doit être bien éduqué, belle personnalité, être consciencieux
Etre bilingue.
Pour diriger entrevues. Salaire et autres avantages à discuter.
S'adresser 445 Jean-Talon ouest chambre 410, lundi le 17 de 2-7 p.m.

TRICOTEURS avec expérience sur machines L.H. circulaires. Interlock et stoll flat. Pour équipe de nuit. Emploi régulier, bon salaire. Alpine Knitters, 6250 Hutchison.

TRICOTEUR d'expérience sur machines Reading à tricots entièrement diminués. Emploi stable. Bon salaire. M. Vachon, Playfair Knitting Mills, 7122 Waverly.

VENDEURS demandés, licence chauffeur, salaire garanti. Pain Rondeau, 661-1101, Laval.

VENDEUR-livreur, cantine mobile, bon salaire, emploi permanent. 747-4501 Après 6, 625-5941.

VENDEUR pour vente autos neuves et usagées, expérience et références exigées, 35 ans et plus. Maurice Héroux Automobile, 3995 Bannantyne, Verdun.

VENDEURS - LIVREURS expérimentés, rondes établies. Excellente occasion à vendeurs de quincaillerie. Salaire, commission et bonis. 488-1524, 737-1252, 482-5633.

VENDEUR demandé, pour chic salon de chaussures, avec expérience, et marié de préférence. Informations ; 279-4473.

VENDEUR bilingue, auto fournie. Chances d'avancement, bon salaire. 866-2471.

VENDEURS de pain, pour route de gros, boulangerie Rosemont Ltée, 5941 Bordeaux, après 3 heures p.m.

VENDEURS-livreurs, temps plein, ou partiel, extincteurs chimiques, vente, service, réparation, appelez Guard-X, 277-2127, Roger Patry.

VENDEURS - LIVREURS pour boulangerie importante à Montréal, gros seulement, hommes sérieux, ambitieux, position permanente, payés durant l'entraînement, route établie. M. Lebrun, 6 p.m. à 9 p.m., 522-1489.

VENDEURS demandés avec licence de chauffeur, semaine de 5 jours, fonds de pension et autres bénéfices. Se présenter : Harrison Bros Ltd., 4670 ouest, Ste-Catherine.

VENDEURS, travailleurs stables, salaire. Mardi 11.30 à 1, 1253 McGill College, porte 404.

603 EMPLOI DEMANDE — HOMMES

A BAS PRIX, blanchissage, tapissage, peinture, ouvrage garanti, immédiatement, 524-0718.

A BAS PRIX, cheminées, briques, piliers, ciment, plâtre, joints, gyproc, peinture au prix d'aubaine. 845-6778.

A BAS PRIX, peinture, plâtre, brique, menuiserie. 669-0249 ou 688-2773.

A BAS PRIX. MENAGE, PEINTURE, PROPRE, RAPIDE. 521-2207.

A BON COMPTE, menuisier 20 ans d'expérience, prendrais finition sous-sol, cuisine, réparations générales. Heure, contrat, plans, estimé gratuits. 521-3467.

A PHARMACIEN ayant besoin livreur avec auto vous informer, CL. 9-3424.

BAS prix, lavage, murs, plafonds, planchers cirés, ouvrage immédiatement. 728-1722.

COUPLE demande conciergerie, temps partiel ou avec salaire. 844-7333.

COUPLE, propre, honnête avec références, accepterait ouvrage maintenance soir, 722-9424.

CUISINIER 5 ans d'expérience demande emploi comme second dans hôtel ou restaurant. De 9 a.m. à hôtel ou restaurant. 845-1929.

DESSINATEUR demande travail temps partiel. Appeler après 6 heures : 321-1753.

HOMME avec camion 1965 demande livraison à la semaine, LA. 1-5751.

JEUNE homme bilingue, sérieux, prendrait travail soir. 376-3246, demander Pierre.

MENUISIER d'expérience prendrait maison à construire, finition de sous-sol et réparations. Estimation gratuite. 729-5645.

A 389-0380 menuisier compétent, réparations et finitions de tous genres.

MENUISIER compétent, armoires, cuisine moderne. Ouvrage général. Bonne références, RA 1-3822.

N'ATTENDEZ PAS AU PRINTEMPS Jeune entrepreneur attend vos appels pour ménage complet concernant murs, plafonds, planchers tous genres, tapis. Consciencieux et rapide. Renseignez-vous de 8 à 9 p.m. 274-9212.

PHOTOGRAPHE demande emploi régulier. 653-6136.

PLATRIER prendrait réparations de tous genres, garanti, estimé gratuit. 323-3306.

PLATRIER, réparations, neuf, murs secs et joints. 381-9704. ou 661-7874.

POUR réparations, rénovations, cuisine moderne, sous-sol, appelez 389-5795.

POUR installer vos tuiles, linoléum, etc. travail fait par expert : 849-9510.

PRESSEUR de morceaux, 10 ans d'expérience, travail régulier. 276-6120.

A 728-7179, REPARATIONS générales, menuiserie, peinture, plâtre, ciment, gyproc, finition sous-sol, ouvrage garanti, immédiatement.

REPARATIONS DE MENUISERIE de tous genres et peinture. HU. 1-6655. Après 6 hres, OX. 2-2396.

607 AGENTS VENDEURS

Vendeur d'immeuble

Bureau d'immeuble moderne offre emploi à vendeur de propriétés possédant expérience. Plan-boni et conditions de travail extraordinaires. Entrevue discrète à vendeur avec permis. Visitez nos bureaux sans obligation. Réal Pépin, 50 Place Crémazie, suite 508, téléphone 384-6520.

Représentant demandé

- EXPERIENCE DE LA VENTE
- POSSEDER AUTO
- BONNES COMMISSIONS
- NOUVELLE ENTREPRISE

389-0426

AGENT d'immeubles bilingue demandé pour Notre-Dame-de-Grâce et environs. Italiens bienvenus. 482-6270.

AGENT d'immeubles, avec ou sans expérience, sérieux, prospects fournis. Demander le gérant.
IMM. GAREAU, 725-9111

AVONS BESOIN vendeurs avec auto, expérience non nécessaire. Revenu $10,000 à $15,000 par année, salaire et commission. S'adresser 2102 Bélanger est, suite 3.

AVONS, besoin d'hommes sérieux, honnêtes et travaillants, pour une grande promotion nord américaine. Salaire selon qualifications. Entraînement par la compagnie. Se présenter à 2557 Boulevard Rosemont, entre 10.30 et 5.30 heures, demander M. G. Bourget.

A VOTRE disposition, vendeurs, distributeurs, qualifiés, Vendeurs Unis de Montréal, 5073 Charleroi, Montréal-Nord, 322-3913.

BELLE OCCASION de vendre la ligne la plus complète et la plus nouvelle de Calendriers et d'Articles Publicitaires. Commissions lucratives payées chaque semaine. Références essentielles. Ecrire à Casier Postal 185, Station Delorimier, Montréal.

COMMERCE, commencez le votre à Crédit. Soyez votre propre patron. 578 ont gagné $3,000 à $5,000 en 1965. Nous vous fournissons le stock à crédit. Plaisant, profitable, endossé d'un bout à l'autre du Canada. Renseignements gratuits. Ecrivez à Produits Paula, 21 St-Paul est, Montréal.

EDITEURS de livres éducatifs demandent vendeur ou vendeuse bilingues, auto indispensable. Faire demande par téléphone à Triangle Publishing Co., 739-5611.

DIMANCHES LIBRES
Samedis aussi. Nos hommes travaillent aux heures de bureau, cinq jours par semaine. Il n'y a pas de saison morte, l'année durant. Nos clients sont dans le commerce, l'industrie et institutions, non pas à domicile. Notre produit est une nécessité de base vendue d'après un plan exclusif de vente ; résultat : nos vendeurs voient leurs commandes se renouveller au rythme de 85%. Entière commission payée sur toute commande renouvelée. Aucune mise de fonds. Seuls les hommes de 30 ans et plus seront considérés. Auto nécessaire. Etablie en 1945. Tous renseignements de Certified Electric Company, Dundas, Ont.

POUR la région de Ste-Thérèse et St-Eustache, avenir pour homme sérieux et agressif, comme représentant vendeur d'assurance-vie, avec cours d'entraînement et salaire garanti, assurance collective et fonds de pension 681-1649.

IMMEUBLE
POUR VENTE A COMMISSION
AUTO NECESSAIRE — NOUVEAUX TERRITOIRES
PLACEMENTS IMMOBILIERS
COURTIERS
381-2316

PUBLICITE
Chez marchands et professionnels. Maison établie. 725-3601, M. Cinq-Mars.

VENDEURS, TRAVAILLEURS STABLES, SALAIRE. MARDI DE 11:30 A 1 H. 1253 McGILL COLLEGE, PORTE 404.

607 AGENTS VENDEURS

VENDEURS AVEC EXPERIENCE

Dans la vente des machines à coudre ou des balayeuses électriques, pour représenter, "Necchi", Un produit exclusif de renommée mondiale. Vente seulement, pas de collection, pas de livraison. Salaire et commission. Prospects fournis.

Pour rendez-vous 10 a.m. à 5 p.m.

273-6111 — M. Guy

★ AVANTAGES ★ Brassières et gaines

AVANTAGES MULTIPLES POUR VENDEUR CAPABLE ET INDUSTRIEUX POUVANT REPRESENTER UNE MAISON CANADIENNE ETABLIE DEPUIS LONGTEMPS DANS LA FABRICATION DE BRASSIERES ET GAINES. EXPERIENCE PREFERABLE MAIS NON ESSENTIELLE, COMMISSION GENEREUSE. CHOIX DE TERRITOIRES DISPONIBLES.

Whirlpool Brassières of Canada
7255 ALEXANDRA

AGENTS D'IMMEUBLES

Vous êtes sérieux, agressifs, travailleurs ! Donc joignez-vous à notre firme établie depuis 20 ans. Commission généreuse, plan boni avantageux.

IMMEUBLES MARQUETTE INC.
4017 ST-DENIS
849-6134
Membre Chambre d'Immeuble Montréal

VENDEUR

Si vous avez le courage, l'ambition. Offrons opportunité exceptionnelle. Pouvez facilement gagner $125 et plus chaque semaine. Ecrire donnant adresse, numéro de téléphone, 4505 Garnier.

REPRESENTANTS pour couvrir les pharmacies de la Province de Québec et de l'Ontario pour distribuer et vendre un produit reconnu mondialement. Discrétion absolue S'adresser à Kaisserlian, Boite Postale 26, Station R, Montréal 10.

VENDEURS demandés, par manufacturier progressif en pleine expansion dans domaine d'amélioration domiciliaire. Salaire selon compétence, pas limite d'âge, voiture nécessaire. Ecrire Case 1296 La Presse.

VENDEUR - SOLLICITEUR demandé, avec expérience dans machines à coudre. Appeler le soir : 389-5198.

VENDEURS expérimentés pour visiter les magasins. Produits alimentaires. Auto nécessaire. S'adresser 481 Boul. Labelle, Fabreville. 5 à 10 p.m.

VENDEURS d'uniformes pour messieurs ambitieux, sérieux, avec automobile, pour vendre nos uniformes, région de Montréal et environs. Appeler 271-8783.

VENDEUR
Manufacturier de produits chimiques d'hygiène demande vendeur pour visiter territoire établi. Expérience de vente aux institutions ou industries préférable. Rémunération excellente. Bilingue, possédant propre auto. Appeler M. Norman, 637-4634.

VOS APTITUDES de vendeurs sont recherchées, vendeurs unis de Montréal, 5073 Charleroi, Montréal-Nord, 322-3913.

VOYAGEURS avec expérience pour vendre pièces d'automobiles. Ecrire Case 1452, La Presse.

609 HOMMES FEMMES DEMANDES

AUDIO VOCALE

Conversation anglaise
BUREAUX D'INSCRIPTION

MONTREAL
367 EST, HENRI-BOURASSA
384-0570

INSCRIPTION IMMEDIATE POUR COURS DEBUTANT FEVRIER

LES ECOLES AUDIO-VOCALES NANTEL INC.

COURS IBM

Soyez moderne... Adoptez IBM
Inscrivez-vous dès maintenant pour Nouveaux cours IBM sur machines IBM
Appelez 861-8484 ou visitez
MODERN TRAINING CENTRE
1 Place Ville-Marie, Suite 1723

BAS DE NYLON

Augmentez revenus, ventes faciles, gros profits, aucun risque — votre entreprise. Qualité et prix de gros incomparables. Première qualité, $3 douz. et plus. Catalogue et détails complets. Téléphonez, écrivez ou rendez-vous maintenant manufacturier. Reslon, 10383 Hébert, Montréal-Nord, 322-6812.

ARTISTES en tout genre demandés, Canadian Entertainment Agency, 381-8114.

COUPLE bilingue pour conciergerie à temps plein, beau logement 3 pièces fourni plus salaire très intéressant. S'adresser au 3285 Cavendish, chambre 500, 482-2300.

COUPLE pour foyer responsable, logé, nourri, 18 personnes, cuisine, entretien et surveillance. 256-6912.

DACTYLOGRAPHIE, débutants, Revision, perfectionnement, centre, moderne, Place-Ville-Marie, 861-8484.

OPERATEURS, opératrices, vêtements sport, travail en série. Excellente occasion. Irving Sportswear, 1193 carré Phillips, au 3e.

PARTIEL facile, payant, gratuit échantillons, circulaires, savon, javel. 524-7320.

607 AGENTS — VENDEURS

OCCASION DANS LA VENTE

ALLSTATE INSURANCE

PLUS DE $10,000

Tel est le revenu annuel moyen d'un représentant des ventes Allstate qui a au moins une année de service.

Allstate est une des plus grandes compagnies d'assurances responsabilités au monde et l'une des plus florissantes compagnies d'assurance du Canada.

Nous augmentons notre personnel dans le district de Montréal et nous assurons :

- — un revenu mensuel minimum garanti — non une avance
- — un programme de sérieuse initaition durant 3 semaines aux frais de la compagnie
- — des vacances payées et des allocations en maladie.
- — le meilleur fonds de retraite au monde et de participation au profit
- — D'autres bénéfices exceptionnels de compagnie.

Nous aimerions discuter de notre attrayante offre et de vos possibilités dans la vente. Si vous êtes mariés, possédez une voiture et avez quelque expérience dans la vente ou le service, vous êtes invités à téléphoner à

M. W. ROBINSON OU M. W. SCHELLENBERG
HOTEL CAPRI A 739-2771
ENTRE 1 ET 9 P.M.

AUSSI

Demandons représentants pour autres villes du Québec. Faire parvenir renseignements à

M. W. ROBINSON
ALLSTATE INSURANCE CO.
790 RUE BAY, TORONTO, ONT.

609 HOMMES FEMMES DEMANDES

BAS DE NYLON

Prix gros $3 douz., 1ère qualité. Vendeuses demandées commande postale. Sylray Hosiery, 1999 Rosemont, CR. 9-7712.

SOIREES
A domicile ou à notre bureau de N.D.G., voix agréable au téléphone, Salaire et commission, bilingue, revenus élevés. Appeler Cable Vision, le jour, 482-0454; après 6 p.m., 482-5182.

VENDEUSES démonstrations à domicile, fleurs, bibelots, bijoux. Articles maison. 255-3624.

611 FEMMES FILLES DEMANDEES

DEVENEZ

SECRETAIRE

COURS DE 6 MOIS PAR CORRESPONDANCE OU COURS DU SOIR A L'ECOLE

PLACEMENT GRATUIT

- —Entraînement sur toutes les machines modernes de bureau.
- —IBM Electriques, machines à dicter IBM, machine comptable, etc.
- —Sténographie anglaise et française.
- —Cours basés sur les techniques modernes de travail exigé par les employeurs.
- —Livres fournis gratuitement.
- —Pour informations : Ecrivez, téléphonez ou passez voir nos cours à l'école.

ECOLE PROFESSIONNELLE ABC
1259 BERRI, SUITE 702 LP.
MONTREAL
845-6205

SERVICE DE TRANSFUSION DE SANG CROIX ROUGE CANADIENNE

DEMANDE :

1° — TECHNICIENNE
Possédant T.M.; R.T. ou A.R.T. Avec expérience. Possibilité d'assumer fonctions d'assistante à la technicienne en chef, bilingue. Salaire à discuter.

2° — COMMIS-DACTYLO BILINGUE
Avec connaissance et expérience en comptabilité. Cours secondaire.

Se présenter Avenue Victoria, angle Isabella, entre 9 et 5, du lundi au vendredi inclusivement. 737-6521.

VENDEUSES DEMANDEES

JEUNE FEMME AVEC EXPERIENCE SEULEMENT
ENTRE 18-25 ANS
MAGASIN AIR CLIMATISE
BON SALAIRE
ASSURANCE GROUPE ET PLAN DE PENSION
MAGASIN GREENBERG
2800 DE SALABERRY

SECRETAIRES UNIVERSITE DE MONTREAL

QUALIFICATIONS

Cours secondaire commercial ; sténographie française et anglaise ; 3 à 5 ans d'expérience.
Bénéfices marginaux courants plus exonération des frais de scolarité.
Salaire selon expérience et qualifications.
Veuillez communiquer avec le Service du Personnel, 733-9951, poste 531.

ATTENTION

AUX DAMES DESIRANT SE FAIRE UN REVENU DE $50 A $90 PAR SEMAINE A DOMICILE, SANS AUCUN DEBOURSEMENT. PEU IMPORTE LA VILLE QUE VOUS HABITEZ.

ECRIRE A ST-HYACINTHE QUICK CLEANER,
1165, RUE BOURDAGE
OU TEL. 773-1315 APRES 5 H. P.M.

Aide-malade diplômée

Pour aider à la surveillance d'une petite maison pour femmes âgées, soutenue par entreprise de bienfaisance locale. Faut être bilingue. Excellents salaire et avantages. Central. Ecrire, donnant détails d'instruction et expérience, à

CASE 1437, LA PRESSE

DACTYLO Bilingue SERVICE "PAIE"

Rue LeCreusot, St-Léonard, sous-entrepreneur en construction. Pour entrevue, tél. 637-2301.

DACTYLO BILINGUE

On requiert une dactylo bilingue dictaphone pour travail dans département de réclamations. Situation permanente. Agée de 25 ans et plus. Salaire selon compétence. Prendre rendez-vous en appelant M. R. Desjardins à 384-0420.

JEUNE FEMME

Avec ou sans expérience, manufacture de gants. Se présenter Paris Glove of Canada Limited, 9200 Meilleur, 3ème plancher.

ADOPTEZ IBM, cours jours, soirs, 1723 Place Ville-Marie, 861-8484.

AI BESOIN 10 représentantes pour compagnie de produits de beauté. Gagnez plus de $60 par semaine. Téléphonez Mme Schuster, CR. 7-0449, ou après 5 h. 322-0208.

AI BESOIN personnes ambitieuses désirant se faire $50 à $100 par semaine en consacrant 2 heures par soir dans la vente. Informations Mme Shuster, CR. 7-0449 après 5 heures 322-0208.

APPRENEZ à conduire facilement, 16 à 72 ans. Ecole conduite Villeneuve, 866-4601.

A QUI la chance de devenir conseillère en produits de beauté, bonnes conditions de travail et commission intéressante, 381-5705 ou 288-6272.

ASSISTANTE COMPTABLE
bilingue, expérimentée en comptes recevables, payables, traites, listes de paye, et dactylographie; ambiance agréable; bon salaire, semaine de 5 jours: 9 à 5. 842-5424, 1416 Boul. St-Laurent.

AVOCAT de caractère un peu difficile cherche une secrétaire d'expérience de préférence, pour travail dans une étude légale. 526-6621.

BEAUTE A CREDIT
Enfin, pouvoir vendre un traitement de beauté complet à $1. par semaine. Les cosmétiques allemands, absolument purs, Sans Soucis, recherchent représentantes partout à Montréal et en province. Aucune livraison, aucune collection à faire. Exclusivement de la vente chez vous ou à l'extérieur. Se présenter ou écrire à 1010 Ste-Catherine est, suite 408, ou appeler 849-4135.

BEAUTY Counselors offre l'opportunité de faire de l'argent. Heures flexibles, adultes de tout âge. HU. 8-4029.

BESOIN 5 DAMES OU JEUNES FILLES POUR TRAVAIL AU TELEPHONE, APPELER CR. 7-1262.

CAISSIERE bilingue, recommandée, épicerie Richelieu, Verdun. 688-2910.

CAISSIERE demandée. S'adresser Marché Perreault, 2471 Lacordaire, CL. 5-3603, après 1 hre lundi.

CHAINEUSES (loopers) expérimentées chaussettes pour hommes. 18 points, 28 cents la douzaine. Emploi stable. Tricot Star, 5335 St-Laurent, 279-5210.

CHANTEUSES sans expérience, cabarets, télévision, préparation, placement. Information soir, 526-1993.

CHAPEAU de dame en paille de Milan, $5. 1333 Mt-Royal est. 523-8101.

COMMIS
Jeune fille débrouillarde, bilingue, travail courant de bureau, relève au standard, machine à écrire. Bureau moderne, climatisé. 277-3176.
6800 HUTCHISON

COMMIS-dactylo bilingue, intéressant emploi dans compagnie de publicité, située dans immeuble de la Banque de Commerce. $270.-$300. Appeler Mlle Day, VI. 9-8371.

COMMIS comptable, petit office, anglais nécessaire, vicinité Place d'Armes, 866-6785.

611 FEMMES FILLES DEMANDEES

IBM

VILLE MONT-ROYAL

DEMANDE

REPARTITEUR TELEPHONIQUE BILINGUE

Poste intéressant pour personne aimant travail téléphonique et de bureau. Consiste à recevoir les appels des clients et à les transmettre à nos hommes de service.

Les candidats doivent être diplômés d'un cours secondaire et avoir une maitrise parfaite du français et de l'anglais. L'expérience de travail au téléphone serait appréciée. Le salaire est à débattre et nous offrons un programme complet d'avantages sociaux financés par la compagnie.

Pour entrevue, veuillez téléphoner ou écrire à :

M. C. N. CREAMER
INTERNATIONAL BUSINESS MACHINES COMPANY LTD.
1255 BOUL. LAIRD,
MONTREAL (16), QUEBEC
TEL. : 739-1961

RCA Victor Co. Ltd.

A UN BESOIN IMMEDIAT POUR UNE

OPERATRICE DE COMPTOMETRE

Bilingue, diplômée d'école supérieure, capable d'effectuer toutes les opérations sur le comptomètre.

Cette position comprend également de l'ouvrage cléricale dans le département de la comptabilité.

Les personnes qualifiés doivent s'adresser à :

L'ASSISTANT AU PERSONNEL,
903, RUE LENOIR,
MONTREAL, 30

OU TELEPHONEZ 933-7551 — LOCAL 372

VILLE DE LAVAL

DEMANDE DES

OPERATRICES, PERFORATRICES

BONNES CONDITIONS DE TRAVAIL
SALAIRE SELON EXPERIENCE
DOIVENT CONNAITRE LE NUMERIQUE ET L'ALPHABETIQUE
SE PRESENTER
SERVICE DU PERSONNEL
HOTEL DE VILLE
1, PLACE CHOMEDEY
VILLE DE LAVAL
681-9241 - EXTENSION 77

CONTREMAITRESSE

MANUFACTURIER DE BLOUSES FABRIQUANT MARCHANDISE D'EXCELLENTE QUALITE DEMANDE UNE CONTREMAITRESSE TRES COMPETENTE POUR ASSUMER ENTIERE DIRECTION DE MANUFACTURE. DOIT ETRE CAPABLE DE DIRIGER LA PRODUCTION ET VERIFIER CONTROLE DE LA QUALITE : EXCELLENT SALAIRE A PERSONNE VOULUE; ECRIRE DONNANT TOUS DETAILS A CASE 1420 LA PRESSE.

25 VENDEUSES

Vendeuses possédant licence de chauffeur demandées pour vente de pains, service à domicile. Nous offrons assurance, plan de pension, et vacances payées. Pour appointement, appelez M. O. Monette, 731-9680, de 9 h. à 6 h

COMMIS

Personne bilingue, service des réclamations. Doit pouvoir écrire dans les deux langues, répondre au téléphone et au public. Semaine 5 jours. Se présenter à la Croix-Bleue, 550 rue Sherbrooke ouest.

★ SECRETAIRE $345 ★

Parfaite bilingue, expérimentée, 11e année, 21 - 28 ans, centre de la ville. Rapid Placement, UN. 1-8418.

★ SECRETAIRE $400 ★

Parfaite bilingue, traduction, 25 à 35 ans, compagnie de pétrole, centre de la ville. Rapid Placement, UN. 1-8418.

COMMIS DE BUREAU
Ouverture immédiate pour commis de bureau avec expérience. Travailler 2 ou 3 jours par semaine, ou quelques semaines à la fois. Appelez Mlle Mayotte, 842-5878.
CANADIAN OFFICE SERVICES

COMMIS dactylo bilingue, district Pont-Viau Laval. Appeler Mme Mac Askill, 669-1703.

CONTREMAITRESSE expérimentée, vêtements pour enfants, excellente occasion à personne consciencieuse. M. Holtzman, 274-9324, 482-4228.

CONTREMAITRESSE d'expérience demandée dans la chaussure de femme de haute qualité. Bon salaire. 334-5001 ou 737-2718.

COUPEUSES de fils de robes demandées. S'ad. 5650 Iberville, salle 304.

COUPEUSES de fils pour manufacture robes de dames ; bon salaire, semaine 5 jours; Marcus Faerman Inc., 9600 Boul. St-Laurent, salle 601.

COUTURIERE, CONTREMAITRESSE
Expérience dans chemises, robes, jupes, etc., connaissant plusieurs machines, et la couture dans tous ses domaines, participation comme associée si désiré avec petit capital ou machines à coudre Avons bons contrats déjà et beaucoup d'expérience dans ce genre de commerce. Appelez pour appointement. 322-0695.

COUTURIERE d'expérience dans les tricots importés, capable d'ajuster la clientèle. Position à l'année, pour la personne compétente. Avantages à la personne capable de faire petites réparations dans la fourrure mais pas strictement nécessaire. 1454 Peel.

CUISINIERE demandée pour restaurant à St-Bruno, logée, nourrie. 653-6519.

DACTYLO expérimentée, temps partiel. 866-7328.

DACTYLO bilingue, 3 ans d'expérience, connaissance en comptabilité. Bon salaire, pour manufacture située Montréal-Est. Ecrire case 1399 La Presse.

DACTYLOS, ouvertures immédiates pour dactylos avec expérience. Pour tarvailler 2 ou 3 jours par semaine, ou quelques semaines à la fois. Appelez Mlle Mayotte, 842-5878.

DACTYLO parfaite bilingue, 25 à 45 ans, avec habileté au téléphone, ouvrage général, très intéressant, Rosemont, $65, Mlle Butler, 842-9777.

DACTYLO POUR EACTURES DEMANDEE, EXPERIMENTEE, BILINGUE, DOIT SAVOIR CALCULER AVEC PRECISION. CANADIEN SEWING SUPPLIES. 274-4311, MME TENDLASH.

DACTYLO bilingue, service de recherche en "marketing". Chance d'avancement, $300. Appeler Mlle Dry, VI. 9-8371.

DACTYLO, temps partiel, soir, heures irrégulières, expérience, compétence, anglais, steno non nécessaire mais utile. 739-2196

DAMES
Maintenant durant vos heures de loisirs gagnez du surplus pour vos dépenses supplémentaires. Démontrez les produits Watkins et les cosmétiques Mary King. ★
APPELEZ IMMEDIATEMENT: 387-2036

DAME seule, concierge pour maison de chambres. 277-7668.

DEVENEZ mannequin, entrainement spécial, en 6 leçons. New York Model Agency, CR. 4-1965.

A temps partiel

AVONS BESOIN D'UNE DACTYLO BILINGUE AVEC CONNAISSANCES DU I.B.M. EXECUTIF, LES JEUDIS ET VENDREDIS. BON SALAIRE. POUR RENDEZ-VOUS APPELEZ ENTRE 9 ET 5, 279-7233.

GERANTE

VENTE A DOMICILE

Avec bonne expérience pouvant recruter nouvelles vendeuses pour compagnie en pleine expansion, libre de voyager, auto nécessaire. Bon salaire. Ecrire mentionnant âge, expérience, qualifications.
A case 1512 La Presse.

Sténographe bilingue

1 OU 2 ANS D'EXPERIENCE. BUREAU AU CENTRE DE LA VILLE. DACTYLO ELECTRIQUE, STENOGRAPHIE ET OUVRAGE GENERAL DE BUREAU.

866-8661 en tout temps

OPERATRICES. ROBES, $80 A $100

PAR SEMAINE, EXPERIENCE ROBES JUNIORS, EMPLOI STABLE, NOUVELLES MACHINES, ATMOSPHERE AGREABLE, IRVING NADLER CO. LTD., 1435 ST-ALEXANDRE, 8ème ETAGE.

★ LASALLE $350 ★

Secrétaire parfaite bilingue, expérimentée, 23-40 ans. Rapid Placement, UN. 1-8418.

★ DACTYLO $300 ★

Parfaite bilingue, 11e année, 30 à 40 ans, centre de la ville. Rapid Placement, UN. 1-8418.

DEMOISELLE demandée, 17 ou 18 ans, dactylo, travail général de bureau, doit être sérieuse et demeurer chez ses parents, Bon salaire. LA. 3-6936.

• DICTA BILINGUE $300 •
Dorval Excellent avenir. Compagnie importante. Bénéfices. Positions Unlimited. 1117 ouest, Ste-Catherine, porte 302. VI. 2-4603.

• DICTA BILINGUE $300 •
St-Jacques ouest. Sympathique, avenir prometteur. Positions Unlimited, 1117 ouest, Ste-Catherine, porte 302. VI. 2-4603.

DICTAPHONISTE bilingue, travail plutôt anglais, doit taper 55/60 mots, graduée d'école supérieure, ouest de la ville. Environ $70. 842-9777.

ECOLE DE TELEPHONISTES
APPRENEZ MANIER TABLEAU PBX.
APPELER ENTRE 1.30 ET 8.00 P.M.
MODERN SWITCHBOARD SCHOOL
4806 ST-DENIS — VI. 4-5671

ESTAMPEUSE de broderie, parfaitement expérimentée, emploi régulier à l'année. 463 Ste-Catherine ouest, porte 200.

FEMMES ambitieuses, désirant se créer un bel avenir dans carrière de corsetière Spencer demandées. DO. 6-1316.

FEMME, travail à temps partiel, nettoyer bureaux. 546, av. Beaumont, angle Querbes.

FEMME demandée pour travail dans un département de photographie. Bon salaire. Références et anglais exigés. Se présenter à 4146 rue Ste-Catherine est.

FEMME demandée pour ouvrage de bureau. Connaissant comptabilité et tenue de livres, pour ouvrage dans garage. Pour renseignements, appeler 254-0621, 255-0371, demander M. Maurice.

FEMME ne pouvant se déplacer jour vente produits de beauté, pas porte en porte, 2 heures soir $60 plus par semaine. Information Mme Latendresse, CR. 2-9023.

FEMMES avec autos, 3 heures par soir, vous pouvez gagner entre $1500 et $4000 par année. 521-8738.

FEMMES expérimentées demandées pour système de paie McVee. 6750 Esplanade, 3e plancher, édifice neuf, nord de St-Zotique.

FEMMES, filles, enseignons paillettes, perles, crochet, pour travail à domicile. 6536 St-Denis.

FILLE demandée pour travailler de 6 à 11 p.m., expérience très utile, Pharmacie Roy, 7684 Boul. St-Michel, 725-4738.

FILLE de table demandée, pour repas et boisson, bonne apparence et bilingue, s'adresser à 750 ouest, Notre-Dame. 866-1021.

FILLE ou femme de 26 à 45 ans pour faire chambres d'hôtel à St-Vincent-de-Paul. Bon chez soi, chambre seule, $30 par semaine. Appelez Mme Dion, 661-1747.

FILLE de reliure expérimentée, travail de table. 8477, 8e Avenue, Ville St-Michel.

FILLE pour finition et opératrice de machine. Arnoldi Inc., 24 Mont-Royal Ouest.

FILLE rapide dactylo, bonne apparence, strictement bilingue, travail permanent. 381-9131 après 11 heures A.M. Soir 467-7726, Monsieur George.

FILLE ou dame demandée pour travailler dans snack-bar de 8½ à 5½ 20 milles en dehors de Montréal. $40, par semaine. 658-8255.

611 FEMMES FILLES DEMANDEES

Marie Selick Associates

1155 DORCHESTER O.
SUITE 2711

$350 - $400

1—Compagnie située dans ville de Mont-Royal recherche secrétaire bilingue. Personne sérieuse pouvant tenir à jour des dossiers confidentiels, répondre à d'importants appels téléphoniques, correspondance dans dictée dans les 2 langues et sténographie essentielle. Possibilité de devenir secrétaire du président. Appelez Mlle Kourline.

2—Cherchons secrétaire bilingue pour le contrôleur d'une compagnie située dans un immeuble moderne à Pointe St-Charles. Sténographie dans les 2 langues. Aptitude pour la comptabilité. Heures de bureau : de 9 à 5 heures. Appelez Mlle Kourline.

3—Une importante compagnie du centre de la ville offre une occasion intéressante à une jeune fille bilingue, gaie, pleine d'esprit et qui n'aime pas se fatiguer inutilement. Sténographie anglaise ; traduction occasionnelle anglaise-française. Fonction administrative. Appelez Mlle Parker.

4—Résidente bilingue de la Rive Sud. Occasion de travailler près de chez-vous pour compagnie située sur route No 9. Activité administrative. Votre assuidité sera appréciée. Appelez Mlle Parker.

5—Au carré Victoria, professionnel recherche secrétaire parfaitement bilingue qui a sérieuse formation académique. De 25 à 35 ans. Sténographie anglaise-française. Appelez Mlle Kourline.

Marie Selick Associates
1155 DORCHESTER O., SUITE 2711
866-7331

LOYERS
Travail de bureau et d'administration

Femme expérimentée, bilingue, s'occuper des loyers et bureau de réception, luxueux immeuble d'appartements, partie ouest. Excellent salaire. POUR ENTREVUE
VI. 4-7510

CARRIERE PROFESSIONNELLE
Nour recherchons 2 femmes ambitieuses de bonne réputation, âgées de 30 ans et plus. Nous faisons partie d'une organisation progressive Internationale spécialisée dans la distribution de Fonds Mutuels. Expérience pas nécessaire. Un entraînement spécialisé sera donné aux candidates qualifiées. Autres rémunérations. Pour entrevue confidentielle, appeler: Mlle Sénécal, 842-8402.

★ RELATIONS AVEC CLIENTELE — $280 ★
Pour traiter avec clientèle et effectuer travail courant de bureau et répondre téléphone. Parfaitement bilingue, de 25 à 35 ans. Rapid Placement, UN. 1-8418.

COMPTABILITE
PERSONNE SERIEUSE, BILINGUE, POUR LA TENUE DES LIVRES AU COMPLET, AYANT CONNAISSANCE DES COMPTES PAYABLES. POUR APPOINTEMENT 273-5101 MLLE MICHAUD OU M. KILPATRICK.

★ ★ TRADUCTRICE - $500 ★ ★
Importante compagnie trust du centre de la ville offre emploi à personne qualifiée possédant B.A. ou B.Sc., traductions française et anglaise. Age 25 à 40 ans. M. Leblanc, 842-1104.

AVONS BESOIN
Immédiatement femmes avec auto. Bon revenu. Dépenses auto payées. S'adresser 4453 Beaubien est, chambre 3.

FILLE pour ouvrage général de manufacture. 495 Port Royal ouest. 2e étage.

10 FILLES, pour ouvrage général et permanent dans département de reliure, aucune expérience nécessaire, 666 Montée de Liesse.

FILLES, femmes, pour temps partiel de 4 p.m. à 10 p.m. ouvrage propre et intéressant 666 Montée de Liesse.

FILLES pour machine à bas, et machine Overlock, aussi opératrices pour machine ordinaire. Vêtements pour dames. Premier Sportswear, 69 Ste-Catherine ouest. 5ème étage.

FINISSEUSE expérimentée robes de qualité. Emploi stable. 400 Ontario ouest, porte 201.

FINISSEUSES expérimentées, atelier de robes de mariées. Bons salaire et conditions de travail. Portrait Gowns Limited, 7755, boul. St-Laurent.

FINISSEUSES expérimentées de robes, bon salaire, 5369 St-Laurent, porte 200.

FINISSEUSES expérimentées vêtements d'enfants. Angbro Mfg. 642, rue de Courcelle, porte 404, quartier St-Henri.

"GIRL FRIDAY", 25 à 30 ans. doit prendre sténo bilingue, répondre au téléphone, bonne en chiffres, atmosphère plaisante, nord-ouest. Mme Mayes, 842-9777.

IMMEDIATEMENT
Fille, femme demandée de 18 à 40 ans pour sollicitation par téléphone. Expérience pas nécessaire. Appeler 254-4821.

IMMEUBLE
POUR VENTE A COMMISSION
AUTO NECESSAIRE
NOUVEAUX TERRITOIRES
PLACEMENTS IMMOBILIERS.
COURTIER — 381-2316

INSTITUTRICE suppléante pour école maternelle dans ville D'Anjou. Ecrire case 1367 La Presse.

JEUNES filles pour couper fils. Baron Mfg. 2041 Pie IX.

JEUNE FILLE demandée, expérience non nécessaire. Certificat 9e année, comme aide dans salon de coiffure. S'adresser à Ritz Carlton Hotel, 1228 Sherbrooke ouest.

JEUNES FILLES, APPRENDRE BON METIER. SEMAINE 37½ HEURES. 1418 BLEURY, PORTE 6.

JEUNE fille demandée avec expérience, pour emballage viande, et ouvrage général dans épicerie. Salaire $40. semaine. 1651 Laurier.

JEUNES femmes pour vendre pour cours de personnalité. Sur rendez-vous seulement. 255-6325.

JEUNE FILLE
Travail général de bureau, parlant anglais. Expérience non nécessaire, connaissant sténo et machine à écrire. Se présenter Frank Struser Co., 8440 boul. St-Laurent, porte 310.

JEUNE fille, bilingue, dactylo expérimentée, pour travail, bureau. S'adresser Twentieth Century Fox, 8275 Mayrand.

6 JEUNES filles demandées pour la compagnie de cosmétiques Sans Soucis. Les candidates choisies recevront un salaire durant le cours abrégé d'esthétique. Rendez-vous à 2.30 heures au 1010 Ste-Catherine est, chambre 408, 849-4135.

JEUNE FILLE 16-18 ans, bilingue, connaissance du dactylo. Travail de bureau. Appelez M. Guy, 482-5731, 9 a.m. à 10 p.m.

JEUNE fille, travaillante pour tirer fils et nettoyer manteaux, 372 Ste-Catherine ouest, 320.

JEUNE fille bilingue, expérience, références, pour caisse et comptoir. Pharmacie Viauville. CL. 5-8082.

IL S'AGISSAIT D'Y PENSER !
MAIS OUI, POURQUOI NE SUIS-JE PAS DEVENUE
REPRESENTANTE AVON
PLUS TOT ? LE TRAVAIL EST SI AGREABLE ET LES GAINS TELLEMENT APPRECIES. FAITES COMME MOI MESDAMES ! SIGNALEZ SANS DELAI
866-2685

RECEPTIONNISTES POUR CLINIQUE
Temps plein et partiel 28 à 40 ans, personne libre, sympathique, un peu de dactylo et comptabilité, responsabilité, bon salaire, une position stable. Se présenter lundi, mercredi, vendredi 7 à 8, 4146 Bélanger est, Montréal.

ASSURANCE
Dactylo pour rédaction de polices incendie et avenants, expérience absolument nécessaire, G. Riopelle, chambre 723, 276 ouest St-Jacques, 845-6286.

OPERATRICES
Expérimentées ou non, manufacture de vêtements sport pour dames, excellent salaire, emploi stable. Niccolini Company, 9200 av. du Parc, au troisième.

★ BOUL. DECARIE $80 ★
Dactylo parfaite bilingue, expérimentée pour correspondance en anglais et français, 23-35 ans. Rapid Placement, UN. 1-8418.

CHAUSSURE
Prépareuses ou filles de table demandées. Mlle Blanche Pigeon, 256-9076.

JEUNE fille bilingue demandée pour répondre au téléphone, bon salaire. Ecrire case 1377 La Presse.

JEUNES filles demandées, pour aide générale dans manufacture de draperies, aussi jeunes filles pour être entraînées comme opératrices de machines à coudre. S'adresser à 55 Mont-Royal Ouest, 7e étage. Demander M. Gauthier.

JEUNES filles expérimentées, bilingues. Travail dans pharmacie, semaine 5 jours, pas travail soir, pas fin semaine, pas vacances. 768 St-Pierre. AV. 8-6201.

● KEY PUNCH $300 ●
Peel-Ste-Catherine. Atmosphère sympathique. Bénéfices. Position Unlimited, 1117 ouest, Ste-Catherine, porte 302. VI. 2-4603.

★ KEY PUNCH $275. ★
Bilingue, expérimentée. 20 à 35 ans, bas de la ville. Rapid Placement, UN. 1-8418.

LAVEUSE de vaisselle, temps plein ou partiel, demeurant à proximité, restaurant Le Coq au Vin. Laval-des-Rapides. 667-6928.

LAVEUSE de vaisselle (jour). S'adresser 2077 rue Victoria, VI. 9-5038.

Manufacturier de gros appareils demande des
TRAVAILLEUSES SUR CHAINE D'ASSEMBLAGE
Aucune expérience requise. Salaire $1 de l'heure pour débuter. The Danby Corp., 5770 Ferrier.

NOUS recherchons 2 femmes avec auto, désirant se créer une carrière intéressante. Se présenter 10,339 Boul. St-Laurent, suite 5.

OPERATRICES d'expérience demandées pour manufacture vêtements de travail. Beacon Uniform Ltd, 9697 boul. St-Laurent, 4e étage, Mme Dupuis.

OPERATRICES expérimentées pour vêtement d'ENFANT. Emploi stable. Bonnes conditions de travail. Près de Rive-Sud et Ville Jacques-Cartier. 842-6683.

OPERATRICES de machine à coudre, expérimentées rembourrage ou travail similaire. 525-2513.

OPERATRICES expérimentées blouses, 10 av. des Pins ouest, porte 314.

OPERATRICES avec expérience sur machine "plain" et Overlock. Patricia Silk Wear, 55 Mont-Royal ouest. 844-8614.

OPERATRICES de machines à coudre, ouvrage de jupes, blouses. Salaire pièce. Expérience requise. Delta Clothing, 9915 Plaza, Montréal-Nord

OPERATRICES POUR MANUFACTURE DE ROBES. 1193 CARRE PHILLIPS, CHAMBRE 81.

OPERATRICES demandées avec expérience, dans la robe d'enfant, ouvrage de section, ouvrage général, édifice moderne, bonnes conditions de travail, bon salaire. S'adresser Kiddie Craft Inc. 5650 Iberville 3e, chambre 302.

**M. Paul Lebel, 678 Dollard, Longueuil, vous gagnez deux billets pour assister aux "Ice Follies" au Forum. Pour réclamer vos billets, voyez les règles du concours dans les annonces classées.

OPERATRICES d'expérience dans la robe pour dames, bonne condition de travail, ouvrage à l'année. 2450 Holt. 273-3693.

OPERATRICES machines spéciales à boutons, Overlock, etc. Robes à prix populaires. Emploi immédiat. 460 Ste-Catherine ouest, porte 405.

OPERATRICES pour Overlock et machines simples. Expérimentées. — 272-6335.

OPERATRICES, machines à une et 2 aiguilles, chemises pour hommes. Bon salaire. 1460 Clark.

OPERATRICES demandées avec beaucoup d'expérience sur machine Singer, pour faire robes de chambre en flanelle et en soie. Ouvrage à l'année. Manhattan Bath Robe, 1485 Bleury, 3e plancher.

611 FEMMES FILLES DEMANDEES

Perry personnel
Professeur — Traductrice

Grande compagnie située rue Dorchester ouest, demande traductrice qui aurait aussi de l'expérience dans l'enseignement, pour donner un cours de français au personnel. Excellente opportunité pour la personne qualifiée. Salaire : $6,000.

Sur rendez-vous :
Mme M. Labonté — 849-3502

DACTYLO
POUR TRAVAILLER DANS SERVICE DE TRADUCTION, DOIT AVOIR COMPLETE COUR SUPERIEUR ET POSSEDER UN PEU D'EXPERIENCE DES AFFAIRES.

C'EST UN EMPLOI INTERESSANT POUR UNE PERSONNE PARFAITEMENT A L'AISE EN FRANCAIS ET EN ANGLAIS ET DACTYLO COMPETENTE.

VEUILLEZ ECRIRE OU VOUS PRESENTER,

La Cie d'Assurance Prudentielle
635 OUEST, BOUL. DORCHESTER
SUITE 409

SERVEUSES
RESTAURANT LICENCIE
DE 20 ANS ET PLUS, UNIFORMES DE 8 A 12 ANS. PERSONNALITE AGREABLE. VOUS PRESENTER A COMPTER DE 3 HRS P.M. A
ST-HUBERT BAR B. Q. LTEE
1224 PEEL

SECRETAIRE RECEPTIONNISTE
Un petit bureau demande une jeune fille sociable et compétente pour travail général de bureau. Elle doit connaitre le dictaphone et de préférence, la sténographie. Prière de répondre à :
CASE 1376
LA PRESSE

OPERATRICE DE PERFORATRICE
Jeune femme, perforatrice I.B.M. Expérience un atout. Semaine 5 jours. Se présenter à la Croix-Bleue, 550 rue Sherbrooke ouest.

DACTYLO, $75
Dactylo bilingue, environ 25 ans, capable rédiger sa propre correspondance. $75 semaine. Assurance maladie, 2 semaines vacances cet été, St-Denis près Sherbrooke, 842-3434, demander Mlle Mathieu.

OPERATRICES
de machine à coudre demandées, avec ou sans expérience. Bonnes conditions de travail, ouvrage sectionnel et à la pièce. S'adresser Washmore Frocks, 425 River, Verdun.

★ ★ DICTAPHONE-DACTYLO ★ ★
$300, Bilingue, moins de 30 ans. Machine à écrire ordinaire. Courtier en douane du quartier financier, M. Leblanc, 842-1104.

TELEPHONISTE
bilingue pour département des commandes, produits salon de coiffure. Lucien Campeau Ltée, 3510 Boul. St-Joseph est. 255-2856.

OPERATRICES expérimentées, robes pour dames. Bon salaire. Marin Knitting, 70 Molière.

OPERATRICES d'expérience demandées. S'adresser Lauraine Co. 7275 St-Urbain.

OPERATRICES
AVEC EXPERIENCE SUR MACHINE COUDRE SINGER MANUFACTURE. Vous présenter Feather Weight Aluminium Products. 9500 St-Laurent.

OPERATRICE expérimentée machine à coudre à point dissimulé, vêtements sport pour dames. 160 St.Viateur est, porte 501.

50 OPERATRICES avec expérience dans manteaux sport pour dame. Très bon salaire, ouvrage à l'année. 4520 DeLaroche, 3e étage.

OPERATRICES d'expérience pour vêtement d'enfants, ouvrage permanent, excellente conditions de travail. S'adresser à 5747 Souligny, 256-9081.

OPERATRICES, manteaux pour dames, expérience travail complet ou par sections. Hyjach Garment, 3981 boul. St-Laurent, 288-2391.

OPERATRICES expérimentées, machines spéciales ou Singer. 6325 Papineau, 274-1066.

OPERATRICES expérimentées pour machines spéciales pour robes. Aussi opératrices, 4602 St-Laurent.

OPERATRICES d'expérience sur machines à coudre Singer, emploi stable, bon salaire, Playfair Knitting Mills, 7122 Waverly.

OPERATRICES expérimentées pour manteaux fillettes, travail à l'année bon salaire, s'ad. 2699 Rachel est.

3 OUVERTURES pour fille ou dame dans bureau de commandes par téléphone. Expérience non requise. Bilingue préférée. Composez 279-8565.

PHARMACIE
Fille avec expérience dans pharmacie, bilingue, références. 747-4727 ou 481-8266.

PRESSEUSES expérimentées pour manufacture robes dames, excellent salaire, semaine 5 jours. Marcus Faerman Inc., 9600 Boul. St-Laurent, salle 601.

PRESSEUSE DE CHEMISES AVEC EXPERIENCE, SUR MACHINE PROSPERITY. 5 JOURS. BON SALAIRE. NETTOYEUR VILLENEUVE, 6050 BEURLING, VERDUN. PO. 7-7075.

PRESSEUSE DANS LA SOIE
Expérimentée, magasin nettoyage à sec, $1.75 l'heure. Travail à l'année. Excellentes conditions de travail. Brite Tone Cleaners, 5781, av. Victoria, RE. 1-5577.

PRESSEUSES d'expérience demandées pour presse Unipress. Semaine 5 jours. 3530 Ontario Est, 527-4566.

PRESSEUSES et plieuses de chemises expérimentées. S'adresser 5520 Laurendeau, 767-7000.

PRESSEUSE expérimentée sur robes. 272-6335.

PRESSEUSES expérimentées en vêtements d'enfants, emploi stable, semaine 5 jours. Young at Heart, 9200 ave du Parc, 6e étage, 381-7271.

QUELQUES heures par semaine, bien employées, à Régine de France, peuvent vous valoir une moyenne de $25. à $50. Pourquoi ne pas téléphoner immédiatement pour détails à : 527-1788 ou 288-1146.

● RECEPTIONNISTE $325 ●
Bilingue, Décarie-Paré, dactylo, aptitude pour chiffres. Positions Unlimited, 1117 ouest, Ste-Catherine, porte 302. VI. 2-4603.

RECEPTIONNISTE bilingue, standard téléphonique à boutons-poussoirs. Dorval. $275. Mlle Western, VI. 9-8371.

REPASSEUSES de chemises d'expérience, pour atelier moderne de nettoyage à sec, emploi stable, excellents salaires et conditions de travail. 6410 Victoria, 733-7731.

RESTAURANT Gentile demande femme d'expérience dans la cuisine, semaine 5 jours. 9299 av. du Parc.

★ SECRETAIRE BILINGUE — $375 ★
Ste-Catherine-Papineau, occasion intéressante. Bénéfices. Positions Unlimited, 1117 ouest, Ste-Catherine, porte 302, 842-4603.

611 FEMMES - FILLES DEMANDEES

JEUNES FILLES BILINGUES
EXCELLENTE OCCASION POUR JEUNES FILLES BILINGUES DE 22 A 35 ANS, DE MISE SOIGNEE, DE SE CREER UNE SITUATION ENVIABLE.

SI VOUS PARLEZ ET ECRIVEZ CORRECTEMENT LES DEUX LANGUES, SI VOUS CONNAISSEZ LA DACTYLO (ENVIRON 50 MOTS A LA MINUTE) ET SI VOUS AVEZ EN OUTRE L'HABITUDE DU PUBLIC, UN TRAVAIL INTERESSANT VOUS EST OFFERT AVEC :

- SALAIRE RAISONNABLE
- CONDITIONS DE TRAVAIL AGREABLES DANS BUREAU MODERNE.
- AUGMENTATIONS REGULIERES
- ASSURANCE-GROUPE
- FONDS DE PENSION

S'ADRESSER A :
MLLE GAMELIN
SERVICE DES ANNONCES CLASSEES
750 BOUL. ST-LAURENT
PORTE 458

POUR VOUS MADAME
Vous pouvez débuter à $110 par semaine comme représentante plus chances d'avancement.
CONDITIONS REQUISES
- Posséder auto.
- Etre âgée de 25 ans ou plus.
- Aimer travailler avec le public.

Rendez-vous lundi-mardi-mercredi à 2 p.m. précises à 2371 boul. Rosemont.

Garde-malade diplômée
Expérimentée en surveillance, pour diriger petit foyer pour femmes âgées, soutenu par oeuvre locale de bienfaisance. Faut être bilingue. Logement disponible, Salaire et avantages excellents. Central. Ecrire, donnant détails d'instruction et expérience, à
CASE 1437, LA PRESSE

STENO-DACTYLO
Sténo-dactylo bilingue, avec expérience, pour service de réclamations. Compagnie d'Assurance. Bonnes conditions de travail. Bénéfices d'employés. S'adresser : M. Savard. 507 Place D'Armes, Chambre 414.

Secrétaire d'avocat
EXPERIENCE MINIMUM 3 ANS, BILINGUE, STENOGRAPHIE FRANCAISE ET ANGLAISE, DICTAPHONE. SALAIRE SELON EXPERIENCE. APPELEZ 849-6061.

★ ★ SECRETAIRE BILINGUE ★ ★
$360, importante compagnie construction, Ville-Emard, pour vice-président. Il faut être bilingue. M. Leblanc, 842-1104.

★ SECRETAIRE BILINGUE — $90 ★
St-Laurent-Crémazie. Exceptionnellement intéressant, sympathique. Positions Unlimited, 1117 ouest, Ste-Catherine, porte 302. VI. 2-4603.

SECRETAIRE - STENO bilingue, 25 ans et plus, bonne compagnie de l'est de la ville, $375. au début. Mme Terry, 842-9777.

SECRETAIRE légale, bilingue, pour centre de la ville, quelques années d'expérience, sténo et dictaphone, environ $85. Mme Terry, 842-9777.

SECRETAIRE BILINGUE $85
Terrebonne-Québec. Service du personnel. Emploi intéressant. Positions Unlimited, 1117 ouest, Ste-Catherine, porte 302. VI. 2-4603.

SECRETAIRE D'ADMINISTRATEUR
$100
Bilingue, Côte-de-Liesse. Exceptionnellement intéressant. Positions Unlimited. 1117 ouest, Ste-Catherine, porte 302. VI. 2-4603.

● SECRETAIRE-RECEPTIONNISTE ●
Bilingue, salaire à débattre, Place Victoria. Sympathique. Position Unlimited, 1117 ouest, Ste-Catherine, porte 302, VI. 2-4603.

● SECRETAIRE BILINGUE $350 ●
Ave du Parc-Jean-Talon. Avenir prometteur. Positions Unlimited, 1117 ouest, Ste-Catherine, porte 302. VI. 2-4603.

● SECRETAIRE BILINGUE $400 ●
Dorchester-University. Occasion merveilleuse. Généreux bénéfices. Positions Unlimited, 1117 ouest, Ste-Catherine, porte 302, VI. 2-4603.

SECRETAIRE - sténo - dactylo d'expérience demandée, pour bureau d'ingénieurs-conseils. Place Ville-Marie, parfaitement bilingue, connaissance de l'ortographe essentielle, notions de comptabilité, salaire à discuter selon expérience. 861-1551.

SECRETAIRE
POUR COMPAGNIE DE TRANSPORT, BILINGUE, COMPTABILITE, BONNES REFERENCES.
521-1140

SECRETAIRE demandée, Festival de Musique du Québec, s'adresser : 1958 ouest, Dorchester, suite 2. Téléphone 931-1779.

SERVEUSES demandées temps partiel, 5412 Côte-des-Neiges. 737-3623.

SERVEUSE expérimentée demandée au restaurant Bouras, 857 Décarie.

SERVEUSES 18-25 ans, pour samedi Rosemont, Mercredi, vendredi, samedi et dimanche soirs seulement, s'adresser Salle Golden, 5415, 4e ave ou dimanche soir, entre 7.30 et 10 heures p.m.

SERVEUSE expérimentée demandée pour restaurant ayant tous permis, doit être bilingue, se présenter après 6 p.m., restauant Marco Polo, 428 Jean-Talon ouest.

SERVEUSE (10) expérimentées, nouveau "steak house" à Ste-Adèle. Logement plus salaire. Ecrire à Case 1364 La Presse.

SERVEUSE expérimentée, travail jour, semaine 5 jours. 72 Craig ouest.

SERVEUSES demandées, avec expérience de 9 à 5, 5 jours par semaine, 381-1507.

SOLLICITEUSES, au téléphone, salaire et commission, 323-6160.

SPEAKERINES sans expérience. radio, télévision, préparation, placement. Information soir, 526-1993.

STENO-DACTYLO bilingue pour bureau d'avocat avec ou sans expérience. Téléphoner 845-2144.

STENOS, ouvertures immédiates pour sténos avec expérience. Pour travailler 2 ou 3 jours par semaine ou quelques semaines à la fois. Appelez Mlle Mayotte, 842-5878.

STENO bilingue, sténographie anglaise et française ; ayant fréquenté école supérieure, expérimentée ; à St-Laurent ; $300 à $325 ; Secretarial Training Centre.
★ RI. 8-7397 ★

★ STENO BILINGUE — $80 ★
St-Jacques. Bureau d'avocats. Entourage sympathique. Positions Unlimited, 1117 ouest, Ste-Catherine, porte 302. 842-4603.

STENO-dictaphoniste bilingue, bureau de dessin architectural, central. $290. Appeler M. Morgan, VI. 9-8371.

STENO intermédiaire bilingue demandée par compagnie d'électronique de Côte-de-Liesse. $290. M. Morgan, VI. 9-8371.

STENO junior bilingue ayant environ 6 mois d'expérience demandée par compagnie française de la Place Crémazie. $250-$300. M. Morgan, VI. 9-8371.

STENOGRAPHE BILINGUE, EXPERIENCE DE 2 A 3 ANS NECESSAIRE. SALAIRE INTERESSANT. REGION DE VERDUN. APPELEZ 766-2391.

STENO-DICTAPHONISTE bilingue, âge jusqu'à 33 ans. Emploi intéressant, permanent. Salaire $350. Compagnie produits alimentaires faisant affaires par tout le pays. 844-2356.

STENO-DACTYLO, parfaite bilingue, bureau légal. Salaire selon expérience. 878-9411, Mlle Séguin.

STENO-dactylo bilingue. Ouvrage général de bureau, 5 jours par semaine. Bon salaire et tous les bénéfices de la compagnie, 276-2501, local 61, Mlle Lebrun.

UNE COMPAGNIE de finance requiert les services d'une jeune dactylo bilingue, 5 jours par semaine, assurance groupe, etc. Appeler M. Laurin ou Nantel. 868-1921.

611 FEMMES FILLES DEMANDEES

TECHNICIENNE DE LABORATOIRE
On demande une évaluatrice pour une succursale canadienne d'une compagnie américaine, de préférence ayant quelque expérience dans l'industrie du vêtement. Elle devra posséder au moins le diplôme de 11e année. Prière de répondre à
CASE 1390
LA PRESSE

OPERATRICES TRAVAIL EN SERIE
Robes en cotonnade pour dames, salaire élevé, semaine 5 jours. Se présenter chez Marcus Faerman Inc., 9600 boul. St-Laurent, porte 601.

COMMIS AU COMPTOMETRE
Avec expérience de bureau. Semaine 5 jours. Bénéfices sociaux usuels. Grover's, 642 de Courcelle.

TRADUCTRICE OU INSTITUTRICE
$6,000
Bilingue pour diriger classes de français dans firme industrielle. Dorchester-University. Positions Unlimited, 1117 ouest, Ste-Catherine, porte 302. VI. 2-4603.

VENDEUSES demandées dans ligne sans compétition. Possibilité $150. à $200. par semaine. s'adresser à La Clinique de Rajeunissement Tissulaire de Lise G. Emond, 271-6356, 276-5587.

VENDEUSE en pâtisserie, pour samedi et dimanche. 334-4750.

VENDEUSE expérimentée, magasin robes et costumes pour dames. Plein temps. WE. 769-4386.

VENDEUSE expérimentée, magasin robes et manteaux pour dames. Plein temps. Mt-Royal, 933-1975.

VENDEUSE expérimentée, magasin robes et manteaux pour dames. Plein temps. Notre-Dame ouest, 933-1975.

VENDEUSE, apparence soignée, connaissance de l'anglais, 44 heures par semaine, repas fournis, expérience non nécessaire, préférablement pour travail du soir, de 4 heures à 12 p.m. Période de repos incluse. Voir M. N. Cherry, Soda Bar C.N.R. Gare Centrale.

VENDEUSES DEMANDEES, EXPERIMENTEES EN ROBES, COSTUMES ET MANTEAUX, BILINGUES, BON SALAIRE ET COMMISSION, 5 JOURS PAR SEMAINE, SE PRESENTER A MME ARCHAMBAULT, MAGASIN ROMAR, CENTRE D'ACHATS BOULEVARD. 722-8143.

VOUS AVEZ BESOIN D'ARGENT! Nous avons besoin de vous! Ne tardez pas à en faire. Appeler immédiatement Mme Larose, jour: CR. 7-1262, soir: CR. 4-2951.

WAITRESS demandée de 6 à 2 heures, 6480 St-Laurent, 272-0065. sans expérience.

WAITRESS sachant faire les petites commandes, Palestre Nationale 840 Cherrier.

WAITRESSES et Fountain Girl pour casse-croûte, Aéroport international de Montréal. Informations 636-3847 demander l'hôtesse.

WAITRESS de soir, mariée, avec expérience. 1877 Ontario Est.

WAITRESSES, demandées, bilingues, avec expérience pour travail du soir s'adresser Restaurant Dagwood, 995 Boul. Laurentien.

WAITRESS pour Masson Bar-B-Q. RA. 7-0258. RA. 7-6361.

WAITRESS avec expérience, temps régulier et partiel. 8625 St-Laurent.

613 EMPLOI DEMANDE — FEMMES - FILLES

DACTYLO cherche travail à l'extérieur, 2 jours par semaine. 665-2272.

DAME désire travail léger ou gardienne. Références, 272-3640.

DAME demande ouvrage à domicile, légers travaux manuels, 768-0302.

DEMANDE ouvrage à la journée, 672-3216.

FEMME de ménage avec expérience. Pas d'appel d'homme. 279-4380.

FEMME demande ouvrage à la journée. Pas d'appels d'hommes. 255-0870.

FEMME de ménage, $1.25 l'heure, 6 jours par semaine, 323-1862.

IRAIS garder à domicile soirs, et fins de semaine. 276-3083.

JEUNE femme demande travail dactylographie à domicile, 522-7641 entre 9 a.m.-2 p.m.

POUR ménage de murs, plafonds planchers, peinture d'intérieur, téléphoner 842-1056.

615 SERVICE DOMESTIQUE

CARTIERVILLE
Bonne expérimentée, travail général, un peu de cuisine, doit coucher, avons femme ménage, $30. 334-3872.

NEW YORK, aide générale, pour Canadienne, anglais non requis, bungalow, chambre privée, 2 écolières, congés, bon salaire, transport payé. 661-7768.

VILLE ST-MICHEL, fille 20-25 ans. Bon chez-soi, 1 enfant. Informations : 321-8447.

ABSOLUMENT BESOIN AIDE DOMESTIQUE, MEDECIN, 2 ECOLIERS, PAS CUISINE, REFERENCES. 737-8241.

ACCUEILLERAIS fille-mère, bon chez-soi, 273-5977.

AIDE demandée, famille canadienne française, Outremont, pas de jeunes enfants, ayons femme de ménage, pas de lavage. Chambre privée, télévision, références exigées, $40 semaine. RE. 8-3460.

AIDE domestique, un enfant. Accepterais fille-mère. Bon chez-soi. 722-4181.

AIDE domestique, sérieuse, aimant enfants, bon foyer, bon salaire. HU. 9-3642.

AIDE ménagère, chambre privée, bon salaire, Dollard-des-Orineaux. 684-6464.

AIDE pour service domestiques, chambre privée, bon chez-soi. Piscine, bon salaire. 688-3109. 688-3178.

AIDE ménagère aimant enfant pour maison privée, St-Lambert, $35, fin de semaine libre. OR. 1-2195.

AIDE, légers travaux, 9 à 4, 5 jours, $25, Greenfield Park. 672-1167.

AIDE GENERALE EXPERIMENTEE, EXCELLENT SALAIRE. DUPLEX PRES ORATOIRE. REFERENCES. RE. 8-4838.

BONNE travailleuse, maison neuve à Hampstead, petite famille, bons gages, chambre seule. HU. 6-1657.

BONNE, travaux ménagers, logée, 625-1662.

BONNE DEMANDEE POUR PETITE FAMILLE CANADIENNE, BON SALAIRE, LOGEE, HU. 1-2729.

BONNE demandée, bon salaire, fins semaine libres, demander Mme De Cesare, 849-7567 entre 9 a.m. et 4 p.m.

BONNE fiable, petite maison, chambre personnelle, excellent salaire. RE. 1-6948.

BONNE SERIEUSE, RECOMMANDEE, PETIT BUNGALOW. CHAMBRE PRIVEE. 482-0682.

CONSULTEZ l'Association des Aides-Ménagères Inc. avant de vous placer. Nous avons de très belles positions. Heures de travail et congés contrôlés. Salaires variant de $25 à $50. Service gratuit. 1123 Boul. St-Joseph est. 279-4559.

COUPLE d'âge moyen pour entretien maison privée, $250. par mois. Logé, nourri, références. 277-8028.

CUISINIERE, famille Canadienne Française Outremont, chambre privée, télévision. 15 De Vimy. 737-7832.

DOMESTIQUE POUR DUPLEX MODERNE, TOUTES COMMODITES ; CHAMBRE SEULE, BAIN ET TV. 482-3045.

DOMESTIQUE, BON CHEZ-SOI, CHAMBRE SEULE, AVONS FEMME DE MENAGE, PARLANT ANGLAIS. RE. 7-2066.

FEMME, fille seule, prendre soin 2 enfants. Propre, honnête, aimant les enfants. Nourrie, logée, avec salaire. Laval-des-Rapides. 667-9064.

FEMME seule désirant avoir bon chez-soi, entre 40 et 55 ans, pouvant servir comme aide ménagère. Bonnes conditions de travail. Mme Cyr, 352-8432.

FILLE demandée, avec références, un enfant, dimanche congé. CR. 6-3890.

FILLE-MERE pour service domestique, chambre fournie, petit salaire. 352-5507. Entre 7 et 9 soir.

FILLE ou femme demandée, pour travailler dans maison privée, bon salaire. 625-6096.

615 SERVICE DOMESTIQUE

FILLE, prendre soins 2 enfants, légers travaux, doit coucher. 525-1132.

FILLE pour entretien de maison, bon salaire, chambre seule, TV, congés, emploi permanent. 744-0202.

GAGES $200 par mois, ménagère, Ville Mont-Royal, un peu d'anglais, cuisine, faut aimer enfants. Femme de ménage. Européenne bienvenue. Recommandations exigées. 735-2014.

GARDIENNE d'enfants (3), mère hospitalisée. Logée, nourrie. Références. 526-3563.

JEUNE FILLE ou femme demandée, comme bonne, peu d'anglais requis, 3 enfants (2 âge scolaire) congés (semaine ou fin semaine), bon salaire, lundi, jeudi soir après 6 heures. 739-1414.

JEUNE fille demandée, avec beaucoup d'expérience, ouvrage général de maison, salaire très élevé. 334-9352.

JEUNE fille ou future mère, soin d'un garçon d'âge scolaire. Gages, chambre et TV privés. 366-2349.

JEUNE bonne à tout faire, compétente. Un enfant. Chambre privée. Références. 486-7108.

MENAGERE expérimentée, prendre charge maison, 2 enfants, mère travaille, logée, bonnes conditions. 481-5205.

MENAGERE ou servante compétente, chez couple dans les affaires. Adolescents. Chambre privée. Tous appareils. $40 par semaine. 488-9922, VI. 5-7732.

MENAGERE pour maison 9 pièces Westmount 2 enfants. $140 par mois. références. Vrai chez-soi. Voisinage transport. 932-6363.

$30 PAR SEMAINE
JEUNE FILLE EXPERIMENTEE, PETIT BUNGALOW, ST-LAURENT, 744-4468, 744-4041.

$40 PAR SEMAINE
Bonne à tout faire travailleuse, expérimentée, aimant enfants. Service facile, chambre, salle bain, TV, personnels, 489-9293.

$40 PAR SEMAINE — HU. 9-9672
Bonne travailleuse, recommandée, pas de cuisine, 3 grands enfants, toutes commodités, femme de ménage chaque semaine. 230 chemin Dufferin, Hampstead.

$45 PAR SEMAINE
Aide domestique, bonne cuisinière, chambre privée, télévision. Couple sans enfant. Ville Mont-Royal. Références. 735-2023.

617 COIFFEUSES

APPRENTIS avec expérience, pour salon de coiffure. Tél. : 522-5855.

ASSISTANTE expérience de préférence, régulière. Salon atmosphère agréable. Rosemont. 352-2506.

AVEZ-VOUS une clientèle, vos conditions sont les nôtres, 1647 Ste-Catherine ouest, 932-9433, jour, soir 937-7001.

COIFFEUSE avec carte, sachant bien peigner, 727-2855, soir 727-3435.

COMPAGNON ou compétente demandée, sachant tout faire, bon salaire, ouvrage permanent, se présenter 9139 Boul. Pie IX.

COMPETENTE, sérieuse, rapide, bon salaire, travail régulier. 352-2446.

COMPETENTE, avec bonne clientèle pour diriger salon sur St-Hubert. CR. 1-6001, soir 727-5073.

MAITRE-coiffeuse demande travail, receptionniste, caissière, gérance, bilingue. expérimentée. 271-9302.

MANUCURISTE demandée, bonnes conditions de travail, bon salaire, 842-3611.

POSTICHES, PERRUQUES, ETC
Faites sur mesures,
A la teinte exacte du client. 725-8209.

SALON de coiffure, cause départ, offre raisonnable acceptée. 522-5913, 659-5594.

SALON absolument neuf, à vendre ou gérance vente, Cartierville, loyer $150, bail 5 ans, prix $8,000, toutes facilités, cause transfert à Québec, soir 937-8281.

TEINTURIERE et manucure, avec carte de compétence. Téléphone 481-5773.

ÉDUCATION - INSTRUCTION

701 ECOLES DE METIERS

AVIRON
INSTITUT TECHNIQUE — TECHNICAL INSTITUTE

UN METIER EN QUELQUES MOIS
Chaque année, près de 2,000 étudiants fréquentent nos cours dans l'une ou l'autre des matières suivantes :

- TELEVISION/RADIO
- MECANIQUE AUTOMOBILE ET DIESEL
- DESSIN INDUSTRIEL
- REFRIGERATION
- DEBOSSELAGE
- SOUDURE

DEBUTERA LE 10 JANVIER 1966
ENVOYEZ-MOI SANS OBLIGATION VOTRE BROCHURE :
( ) JOUR ( ) SOIR ( ) CORRESPONDANCE.

NOM ....
ADRESSE ....
VILLE ....
NOM DU PERE ....
AGE .... TEL. ....

MONTREAL / 3035 rue Ste-Antoine. Tél. 935-2525. QUEBEC/ 210 rue Lee. Tél. 529-9566.

ENTRAINEMENT DANS LES TECHNIQUES INDUSTRIELLES DEPUIS 1939

Apprenez mécanisme Auto / Diesel
INSCRIVEZ-VOUS DES MAINTENANT AUX COURS D'HIVER
COURS DU JOUR ET/OU DU SOIR

Autres métiers enseignés
- SOUDURE
- DESSIN INDUSTRIEL
- REFRIGERATION, CLIMATISATION
- LETTRAGE, PHOTOGRAPHIE
- RADIO, TELEVISION

POUR INFORMATIONS
JOUR 9 A.M.-9 P.M. — 271-3593
FETES — FINS DE SEMAINE
ET APRES 9 P.M. — 352-9552
L'INSTITUT
d'Entraînement Spécialisé DU QUEBEC
65 JEAN-TALON OUEST - MTL

R-E-T-S
SPECIALISTE EN TELEVISION ET ELECTRONIQUE INDUSTRIELLE
POUR INFORMATIONS
ECOLE DE RADIO, D'ELECTRONIQUE ET DE TELEVISION
8607, BOULEVARD ST-LAURENT
TEL. DU. 1-6258
BROCHURE SUR DEMANDE

APPRENEZ métier de barbier, conditions avantageuses, succès assuré. Moreau's Barber School Inc., 1013 St-Laurent.

APPRENEZ métier de barbier. Ecole Labrosse, 3241 est, Ste-Catherine.

APPRENEZ métier de barbier, conditions avantageuses, succès assuré. Moreau's Barber School Inc., 1013 St-Laurent.

701 ECOLES DE METIERS

HOMMES ET FEMMES DE 16 A 45 ANS
songez à votre avenir !

Inscrivez-vous aux cours de machines **IBM** comprenant
Fonctionnement — Circuit — Programmation — Perforation
RENSEIGNEMENTS EN TELEPHONANT A
861-5426

Pour obtenir renseignements gratuits, écrivez à
Automation Data Processing Institute Ltd.
1242, rue Peel, Montréal, P.Q.
Veuillez me faire parvenir, sans obligation, tous les détails nécessaires concernant les cours IBM !
NOM ....
ADRESSE ....
VILLE .... TEL .... No 104

703 COURS FEMMES-FILLES

APPRENEZ dactylographie par correspondance, diplôme. Louons, vendons dactylographes, 331-9613, 681-1434.

DACTYLOGRAPHIE, débutants, revision, perfectionnement, centre moderne, place Ville-Marie, 861-8484.

OPERATRICES de manufacture, apprenez rapidement machine couture. Ecole Grandmaison, 521-4981.

705 STUDIOS DE DANSE

ECOLE DE DANSE "Suzanne" groupe ou privé, 2506 Boulevard Rosemont, 279-3588.

SI VOUS aimez danser, et le contact avec le public, faites une carrière chez Arthur Murray. Nous vous entrainerons. Appelez 849-9117, de 2 à 10.

708 COURS — INSTRUCTION

ANGLAIS-ALLEMAND ESPAGNOL
MAGNETOPHONE GRATUIT
Avec nos cours privés Solomatic, et les cours de laboratoire domestique. REDUCTION DE 20% SUR TOUS NOS COURS PRIVES, PAR GROUPE, PAR CORRESPONDANCE ET COURS DE CONVERSATION.
INTERNATIONAL LANGUAGE SCHOOL — APPELER 845-8016

ANGLAIS ESPAGNOL
FRANÇAIS, ALLEMAND, ITALIEN A PARTIR DE $1.25 L'HEURE PETITS GROUPES OU LEÇONS PRIVEES :
MONTREAL LANGUAGE SCHOOL
900 SHERBROOKE OUEST 849-5871

ADOPTEZ IBM. cours jours, soirs. 1723 Place Ville-Marie, 861-8484.

APPRENEZ dactylographie par correspondance, diplôme. Louons, vendons dactylographes, 331-9613, 681-1434.

COURS privés rattrapage, mathématiques, français, anglais, 1ère à 9e année, 8300 Berri près Guizot, 384-6536.

709 COURS DE PERFECTIONNEMENT

ADOPTEZ IBM. cours jours, soir. 1723 Place Ville-Marie, 861-8484.

BOTTIN DES SERVICES

805 ENTREPRENEURS

AI ARGENT pour construction, réparations, ville, banlieues. Jour, soir. 868-1176.

A TERMES, réparations générales, logement, magasin, spécialité finition. Immédiatement. 722-2173.

CONTRACTEUR-peintre, intérieur, extérieur, commercial, résidentiel, tapisserie, ouvrage garanti. DU. 9-0883.

CONTRACTEUR démolition, excavation, ciment et réparations de tous genres. 353-6394.

CONTRACTEUR BRIQUETEUR PRENDRAIT OUVRAGE. 669-5441.

HOMME PRENDRAIT OUVRAGE A LA PIECE OU CONTRAT, DANS SOUDURE ELECTRIQUE DE TOUS GENRES. 676-2213.

FAITES-LE MAINTENANT
Confiez-nous vos travaux et obtenez nos bas prix d'hiver, garantie, assurance. 388-2137.

PREPAREZ-VOUS POUR L'EXPO 67. PEINTURE INTERIEUR, EXTERIEUR, ESTIMATION GRATUITE. GARANTIE. 721-3391.

A 728-7179, REPARATIONS générales, menuiserie, peinture, plâtre ciment, gyproc, finition sous-sol, ouvrage garanti, immédiatement.

807 EXTERMINATION DE VERMINE

EXTERMINATION de rats, souris, coquerelles, etc., sans danger, sans senteur, sans sortir. Voiture sans annonce. Résultats garantis, satisfaction ou non-paiement. Service Sanitaire Hygiénique, 731-6149.

809 MENUISERIE — EBENISTERIE

A-1 SALLE DE JEUX, cuisine, rénovation, Viateur Hamelin, 6836 Delanaudière, 274-8520.

ARMOIRES, finition sous-sol, rénovation résidentielle et industrielle. 677-0682.

BALCON, armoires, cuisine, tous genres réparations, menuisier compétent. 525-8682.

FINITION de sous-sol, cuisine moderne ou autre, outillage électrique au complet, à l'heure ou contrat. 323-4395.

813 TAPIS

NETTOYAGE de tapis à la maison, .06 du pied carré, 526-2754, 272-8117.

R. GOMEZ Nettoyeur tapis, chesterfield, travail domicile garanti. 669-4943. 728-6724.

TAPIS nettoyés, 9' x 9', chez-vous pour $2.99. Garanti. 669-1046, 525-7556.

TAPIS d'Orient, deux, de grand format, dessins magnifiques. Particulier, à sacrifice. 844-3183.

TAPIS directement manufacture. Spécial, broadloom, $1.95 verge carrée; tapis passage, $1.69. 3442 St-Denis, 288-7142.

TAPIS toutes sortes, installation mur à mur, poseur d'expérience. 387-9108.

815 PLANCHERS

A BAS PRIX, SABLAGE PAR EXPERTS, SANS POUSSIERE.
389-8522

A-1, BAS PRIX, planchers sablés, finis. Expérimenté. LA. 1-4385.

ABSOLUMENT expérimenté, sablage planchers, bonnes conditions, Machines modernes, sans poussière. LA. 2-5823.

DONAT NADON établi 1921, pièces sablées-laquées $8, imperméables $10. Aussi nouveaux finis plastique. 277-8020.

DUBE-NADON, appartements sablés, finis complètement, $8 ; imperméables $10 ; spécialité finition Varathane Fabre... Raisonnable, CR. 7-8210.

817 PEINTURE

ACHETEZ bonne peinture moitié prix $1.15 et plus le gallon. Livraison. 6028 Papineau, CR. 2-4418.

AUBAINE peinture et lavage, estimation gratuite. 331-9452.

VENTE SENSATIONNELLE
Milliers de gallons des meilleures marques : Sherwin-Williams, Canada Paint, Martin-Senour, Lowe Brothers, C.I.L., moins que la moitié du prix du gros. Livraison gratuite. 6210 Papineau, CR. 2-1033.

823 REPARATIONS DIVERSES

A-1, réparations, location de téléviseurs, $7.95 par mois. LA. 2-3000, 727-3551.

MATELATS, lits continentaux, bonne qualité; Simmons, Sealy, Serta, etc. Recouvert $9.75 et plus. Service, estimé gratuit. Boyer Ltée, 722-4625.

829 COUTURIERES — TAILLEURS

BRASSIERES Parisienne, costumes bain, gaines sur mesures. Rendez-vous : LA. 1-8675.

833 TRAITEMENTS DE BEAUTE

NOUVEAU STUDIO SANTE ET BEAUTE, BAIN TURC, MASSAGE, ULTRA-VIOLET. 676-3036.

835 GARDE-MALADES

INFIRMIERE licenciée et garde-malade auxiliaire demandées pour chiffre de 8 à 4 : CL. 5-4088.

837 GARDERIES

A LAVAL-DES-RAPIDES, famille garderait 1 ou 2 enfants, transport si désiré. 669-0659.

VILLE DE LAVAL, accepterais enfants en pension comme compagnon pour mon fils. Cour clôturée. 669-9364

ACCEPTERAIS enfants, 3 ans et plus, bas, salle jeux. 727-9790.

GARDERAIS enfants, 3 à 6, jour, lundi au vendredi. 524-2621.

GARDERAIS enfants, chez-soi, très bons soins. 272-6950.

GARDERAIS JEUNES BEBES, SOINS MATERNELS. REFERENCES. 729-0459

GARDERAIS un bébé, bon chez.soi, prix raisonnable. Tél. 525-8883.

GARDERAIS bébé en pension, bons soins, 276-6748.

GARDERAIS enfant, cour, sous-sol fini, lundi au vendredi. 667-7377.

GARDERAIS petite fille chez moi, 3 à 5 ans, lundi au vendredi, 259-8162.

GARDERAIS enfants chez moi, à la semaine, expérience. 677-6436.

AIMERAIS garder petite fille entre 2 et 6 ans à la journée ou semaine, Côte-des-Neiges, 733-5467.

PRENDRAIS 1 ou 2 enfants, en pension. 524-0516.

PRENDRAIS bébé naissant, lit neuf fourni, grands soins. 727-6900.

PRENDRAIS enfants naissants jusqu'à 5 ans, pouponnière moderne, vrai chez-soi garde-bébé diplômée, médecin, RA. 8-9170.

PRENDRAIS enfants pension (2) entre 2 et 5 ans, 389-0543.

PRENDRAIS enfants, 6 mois à 6 ans, semaine ou mois, bungalow, soins maternels. 627-3850.

PRENDRAIS enfants pension, 2-6 ans, 676-2721.

PRENDRAIS enfants en pension, à la semaine. 279-1801.

PRENDRAIS bébés à 5 ans, bons soins, 5 jours ou à la semaine. — 272-2486.

845 REMBOURREURS

LEGAULT CHESTERFIELD
Rembourre votre mobilier pour moitié du prix du neuf. Estimation, livraison gratuites. 721-4987, soir DU. 1-1743.

LEGAULT REMBOURREUR
Enregistré, spécialiste chaises chromées, chesterfields, estimation, livraison gratuite, RA. 7-3148 ; soir : DU. 1-1743.

CHESTERFIELD rembourrés par meilleurs experts, chaises cuisine, $4. Rembourreur Phillips. RE. 3-0123, 9 à 9 hres.

REMBOURRAGE de sets de cuisine, ouvrage garanti. 526-6422.

849 IMPRIMERIE

PRESSE offset multilith modèle 2066. Ecrire à Robert Gauvin, 8 rue Leduc, Hull.

851 CAMIONNAGE — TRANSPORT

E. TREMBLAY TRANSPORT
Déménagement, entreposage, local et longue distance, bas prix, assurances. 273-3250.

APPELEZ TRUDEAU TRANSPORT GENERAL
Déménagement, ville, campagne. Spécialité : poêle, réfrigérateur, entreposage. LA. 1-7535.

A BAS PRIX, déménagement assuré jour, soir, Martin Transport : RA. 7-2805.

A BAS PRIX, déménagements, assurés, $6 l'heure, 2 hommes. 276-1810.

APRIL TRANSPORT, déménagement, Montréal, Québec, Ontario, Nouveau-Brunswick. LA. 2-7330.

BAS PRIX, Claude Transport. Déménagement assuré, local, longue distance. 256-3822.

PRIX raisonnable, déménagement assuré, à toute heure. 279-2527, 276-9296.

855 ASSURANCE

A.A.A. Assurance-auto, feu, vol, 12 versements. LA. 6-5557. Soir, FE. 4-3001.

ALLSTATE Assurance, taux économiques, paiements faciles. W. Vander. 271-4110.

ASSURANCE ALSTATE
Auto, feu, vol, vie, santé
De 9 a.m. à 9 p.m.
254-7571

Annonces classées
Victor 4-3711
Gardez ce numéro à votre portée. Il vous sera utile.

859 CARTES PROFESSIONNELLES

Médecins

CHOQUETTE STANISLAS, maladies vénériennes, syphillis, gonorrhée. 2260, boul. Pie-IX. CL. 5-9989.

J.-F. ROCHELEAU, maladies de peau, génito-urinaire, maladies des organes, 3431, avenue Laval, 288-2424.

INSTITUT MEDICAL, psychologique, désordres psychologiques sexuels, nerveux. 112 ouest, boul. St-Joseph, VI. 5-0356.

VÉHICULES-MOTEUR

913 EQUIPEMENT A NEIGE

AUTONEIGE Hus-ski 1965, 15 heures de marche, comme neuve, spécial $395. M. Carignan, 711 St-Etienne, L'Assomption, 837-3911, interurbain.

AUTO-NEIGE, Hus-ski, neuve, ou démonstrateur 1966, 8700 Boulevard St-Michel. 725-5684.

MOTO-SKIS, neuves, tous modèles, livraison immédiate, M. Carignan, 711 St-Etienne, L'Assomption, 837-3911 (interurbain).

SOUFFLEUSE à neige sur camion, fabrication de compagnie 581-3577.

915 TRACTEURS

PEPINE Fordson, Major, très bon ordre, 744-0515, 748-7619.

TRACTEUR International avec charrue à neige, excellente condition. 3432 Masson, 727-2828.

921 BATEAUX — MOTEURS YACHT

ACHETEZ usagés mais avec garantie. Avons plusieurs bons bateaux, 12 à 24 pieds, tous remis à neufs et quantité de hors bord toutes marques de 5 à 85 forces, reconditionnés, garantis comme neufs, tous à prix d'aubaine. Aussi remorques usagées. Nos modèles 1966 sont en montre. Réservez maintenant, le choix est bon, les prix sont bas. Termes faciles. Entreposage gratuit jusqu'à livraison.

PIGEON MARINE
11921 Bellevois Montréal-Nord 322-1610

927 REMORQUES

REMORQUES à ski-doo doubles, 3194 Henri-Bourassa est. 381-2964.

ROULOTTE Citation 1965, comme neuve, 15 pi. 645-9043.

931 ACCESSOIRES D'AUTOS, CAMIONS

PIECES usagées pour tout modèle. S'adresser à 8245 Hochelaga, CL. 6-6096.

TAXIMETRE (meter), "petit Argo" à vendre, presque neuf. 254-9104.

936 CAMIONS A VENDRE

AUBAINE
CAMIONS-CITERNES
Différentes marques et capacités, usagés, en bon ordre.
Semi-remorque Frue-Hauf, capacité 3,000 gallons, bon prix.
S'ADRESSER A M. YVES VEZINA, 9725 MEUNIER, DU. 1-2426.

AI 3 bons camions usagés et neuf, échange accepté. Demander personnellement M. Paul Doyon, DU. 9-8461.

CAMIONS ½ à 5 tonnes, Metro, pick-up, van. Georges Roberts Auto, 5870 St-Laurent.

CAMION Panel ½ tonne Dodge 1962, parfait ordre, moteur neuf. Peinture neuve, $750, Maurice Gagné, 389-8461.

CAMION - CITERNE Dodge, 1250 gallons. Georges Robert Auto, 5870 St-Laurent.

CAMION citerne 2,300 gallons, White 1954, très bonne condition. 473-9212.

CAMION pick up Ford, ½ tonne, 1966, même garanti que neuf. M. Charron, 653-3188.

CAMION G.M.C. 10 roues, bon état, dompeuse. 61, échangerais pour diesel. 728-7705.

CAMION FORD, 700, 65, 2,000 milles, aubaine, 688-0697, 681-8711.

CAMION International, 1956, châssis, cab, parfaite condition, cause maladie, 527-2035.

CAMION Ford 1961, V-8, flat nose, modèle C-750, 3½ tonnes, spécial, Semaine après 7 h. fin semaine 8 a.m. à 10 p.m. 351-2531.

CAMION pick-up ½ tonne, Chevrolet 1961, $1,100. Particulier. 387-7694.

CHEVROLET pick-up, propre, aubaine. 9474 Boul. St-Michel. 389-9331.

CHEVROLET 1962, 3 tonnes, caisse en métal de 14 pi., très propre, 3580 Hochelaga. 527-2711.

CHEVROLET panel ½ tonne, 1960 à 1962, très propres, aubaine. 9474 Boul. St-Michel. 389-9331.

DOMPEUSE avec boîte, pour camion 10 roues. 259-1463.

FORD 1951, towing, $900. 6500-11e Avenue, 722-9332.

G. M. C. 4 TONNES, 1962, bonne condition, comme neuf. 435-0781.

G.M.C. 1961, 5 tonnes, bascule, parfaite condition, pas d'échange. 389-9196.

INTERNATION 58. 5 tonnes, avec dompeuse. 667-1967.

INTERNATIONAL Tandem 1961, châssis cab, bonne condition, comme neuf, 435-0781.

INTERNATIONAL 1960, Tandem châssis cab, long empattement, bonne condition, 435-0781.

JEEPS, neufs et usagés, charrue et Winch. Georges Robert Auto, 5870 St-Laurent.

JEEP 1962, comme neuf, tout équipé, pelle, cab acier, neuf, Réginald. $1,450. CR. 9-7144.

JEEP "Willys", 4 roues motrices. 9474 Boul. St-Michel. 389-9331.

LETTRAGE DE CAMION
EXECUTE PAR EXPERTS
JOUR : 276-9146 — SOIR : 728-7033

REMORQUEUSE Chevrolet 1 tonne, 1956, avec Winch, équipée pour neige. S'adresser Plante B. A. Service, 406 Cartier, Laval-des-Rapides.

STEPVAN WILSON, Chevrolet 1962, ½ tonne comme neuve, 435-0781.

938 AUTOS — CAMIONS DEMANDES

Nous désirons votre auto
Nous payons le comptant le plus élevé pour autos propres ou nous vendrons votre auto en consignation.
BLAIS AUTOMOBILE LTD.
2521 Notre-Dame, Lachine, 637-3725

ACHAT COMPTANT AUTOS '55 A '64
Ventes à termes, échanges acceptés.
8245 HOCHELAGA, CL. 6-6096

ACHETERAIS autos particulier 58-65, paierais comptant. M. Bourget, 522-7496.

ACHETERAIS camion 3 tonnes .61-62, paierais comptant. Soir, 381-9524.

ACHETONS comptant, vendons autos usagées. 819 Rachel est. LA. 2-1196.

CHARS, CAMIONS, TOUTES SORTES DE METAUX DEMANDES POUR LA SCRAP. 10171 PELLETIER, MONTREAL-NORD, DA. 1-4820.

1960 à 1965
Nous payons les meilleurs prix à Montréal pour voitures de toutes marques et modèles.
Delisle Automobile 523-1122

VASTE CHOIX, camions et citerne pour huile à chauffage, neuf ou usagés, à vendre. 352-7090.

940 AUTOS A VENDRE

A.A.A. Assurance-auto, 12 versements LA. 6-5557, soir FE. 4-3001.

A BON prix; manque de place, 10 chars usagés de toutes marques 1960 à 1965, tous vérifiés, en bon ordre. Personnellement M. Paul Doyon DU. 9-8461.

ACADIAN Beaumont 1964, sedan 4 portes, 6 cylindres, automatique, radio, Jos Olivier Limitée, 381-5681, 8 a.m. - 6 p.m.

ACADIAN 1962 comme neuf, 21,000 milles. Financerons. LA. 3-1167.

ACADIAN 1963, décapotable, automatique, radio, $75 comptant. Terme facile. 482-5731.

ACADIAN conv. 1964, pwr s., pwr b., radio. Condition exceptionnel $100 comptant. Balance 30 mois. 273-4211.

ACADIAN 1964, automatique. $200 comptant et continuez les paiements. 748-6047.

940 AUTOS A VENDRE

AUCUN COMPTANT

Beau choix 1957-65, premier paiement en mars, selon votre budget. Application et réponse par téléphone en 30 minutes: vous pouvez voir ces voitures à l'intérieur.
IRONS VOUS CHERCHER.
861-5013 — 861-5021

A L'INTERIEUR Austin 1960 sedan, bonne condition $395. Termes faciles. CR. 6-5519. 5860 Papineau.

A L'INTERIEUR Morris Oxford 1964 Sedan équipé $1050. Termes faciles. CR. 6-5519. 5860 Papineau.

A L'INTERIEUR Volkswagen 1962 coach, comme neuf, $750. Terme facile. CR. 6-5519. 5860 Papineau.

A L'INTERIEUR Anglia 1962 coach, tout équipé $550. Termes faciles. CR. 6-5519. 5860 Papineau.

A L'INTERIEUR Corvair 1962, station-wagon automatique, radio. $895. Termes faciles. CR. 6-5519. 5860 Papineau.

A L'INTERIEUR Austin 1963, station wagon bonne condition $595. Terme facile. CR. 6-5519. 5860 Papineau.

A L'INTERIEUR Austin 1964, sedan, modèle 1100, bien propre, $1050. Termes faciles. CR. 6-5519. 5860 Papineau.

A L'INTERIEUR Renault 1964, sedan R8 comme neuf. $1050. Termes faciles. CR. 6-5519. 5860 Papineau.

ALLEZ CHEZ DAYTONA
TRIUMPH-YAMAHA-VESPA
1743 St-Jacques près Guy

ANGLIA 1962. Parfaite condition, Pneus à neige. 3432 Masson.

A QUI LA CHANCE
PONTIAC CONVERTIBLE 1964, TOUT EQUIPE, ECHANGE ACCEPTEE. FINANCE SI DESIRE. M. JEAN-CLAUDE GIRARD, 526-4411.

A QUI la chance, Chevrolet station 1964, 8 cylindres, tout équipé, comme neuf. Conditions très faciles. Demandez Georges Gagnon, DU. 9-8461.

AUBAINE, LINCOLN CONTINENTAL SEDAN 1965, 11,000 MILLES, GARANTIE DE CHAR NEUF, ECHANGE ET TERMES ACCEPTES. TOUT EQUIPE. PAUL DUFRESNE, LA. 6-4411.

REPRIS DE FINANCE

Offert pour balance des paiements:
Studebaker V-8, 1964, $238
De Soto hard top 1959, $121.
Chevrolet station wagon 1950, $63.
Dodge sedan 1964, automatique $208.
Chevrolet Bel-Air 1957, $49.
DU. 1-3948 674-8734

AUBAINE, Chevrolet 6J, Bel-Air, 6 cylindres, automatique, laveur de vitres, radio de luxe, condition A-1, très bas millage, G. Côté, résidence, 256-7034. Bureau 527-2411.

ARRIVEE! LA FABULEUSE
1966 TRIUMPH BONNEVILLE
RECORD MONDIAL DE VITESSE
DAYTONA MOTOR
1743 ST-JACQUES OUEST

AUBAINE Cadillac 60, $1,000. RA. 8-0282.

AUCUN comptant, Ford 1957, 1960, premier paiement mars. 861-5013.

AUSTIN 850, coach 1963. Comme neuf, faut voir. Financerais. 526-3331.

AUSTIN 1961 Westminster, 6 cylindres, automatique, radio, tous accessoires, pas de rouille. Faut vendre, $625, particulier. 6748 Delorimier. 376-1057.

AUSTIN Sprite 1962. Comme neuf. Faut voir. Financerais. 526-3331.

AUSTIN Sprite 1964. Jamais conduit l'hiver. Faut voir. Financerais. 523-1122.

AUSTIN 1961, station-wagon 850, état de neuf, 17,000 milles, un seul propriétaire. A sacrifier $275. 276-3412.

AUSTIN 1100, 1964, COMME NEUF 738-1143.

BUICK Wildcat, 2 portes, hardtop 1964, équipé, tous-servos, pneus blancs, un prix très spécial, très bas millage, condition A-1. Financerais, échange accepté. Demander Roger Bolduc, jour 669-2681, soir 669-2686, après 9 h.

BUICK Electra 1959, tout équipé, très belle voiture. $50 comptant, 273-8809

BUICK 1960 équipé, excellente condition. Financerons. 523-1166.

BUICK 1960, Electra hard top, tout équipé, aubaine, 273-8809.

• AVIS DE • • CREDIT •

BESOIN D'UNE AUTO?
CREDIT DOUTEUX?
Appelez-nous aujourd'hui. Demandes de crédit acceptées par téléphone. Comptant minime ou nul. Conditions si désiré. Ne sortez pas! Appelez-nous dès maintenant. Achetez votre auto d'un vendeur attitré.
HY-ROAD FORD
MOTORS LTD.
4901, JEAN-TALON O.
731-8271, POSTE 50

BUICK 1959, hardtop, tout équipé, un seul propriétaire. Aubaine. 376-3590.

BUICK 1961 Special, station-wagon, tout équipé, jamais servi pour livraison, bas millage. 642-5376.

BUICK 1966, Le Sabre, hardtop, 2 portes, toit vinyle, tout équipé. Faut vendre, termes et échange acceptés. 728-4593.

BUICK hardtop 1960. Comme neuf. Faut voir. Financerais. 526-3331.

BUICK Wild Cat 1963, hardtop. Faut voir, comme neuf. Financerais. 526-3331.

BUICK 1959, 4 portes hardtop, pwr s, pwr b., radio. Faut voir. $50 comptant, balance 30 mois. 273-4212.

CADILLAC 1965 convertible, démonstrateur, bas millage, garantie, échange accepté. 642-5376.

CADILLAC, 4 PORTES, HARDTOP, 1962. UN VRAI BIJOU. IL FAUT VOIR. ECHANGE ACCEPTE. PAUL RENAUD, 526-4411.

CADILLAC convertible 1964, tout équipé, avec servos, couleur bleu, comme neuf. Demandez M. Conte, LA. 4-3761.

CADILLAC Sedan De Ville 1959. Vrai bijou, faut voir. Financerais. 523-1122.

CADILLAC convertible 1963. Un propriétaire. Faut voir. Financerais. 523-1122.

CADILLAC 1965, convertible, garantie General Motors, échange, termes acceptés. 259-4677.

CADILLAC FLEETWOOD SEDAN, TOUT EQUIPE, UN PROPRIETAIRE, $1,500, SIGNALER SEMAINE 935-8571.

CADILLAC 1959, équipé, $10 semaine, premier paiement mars. 861-5013.

CHANCE UNIQUE
Buick Le Sabre 1962, 4 portes, hard top, tout équipé, radio, condition A-1, prendrais échange, financerais. Demandez René Germain, jour 669-2681. Soir après 9 h., 669-2686.

CHEVELLE 1964, automatique, voiture originale, 273-8808.

CHEVROLET 1960, automatique, radio, très bonne condition, $50. comptant. 273-8808.

CHEVROLET 1958, 1959, 1960. Parfait état, finance. 527-4065.

CHEVROLET 1959, 6, automatique. Aucun comptant. . 6.50 semaine. 527-4065.

CHEVROLET 1958, 6, transmission manuelle. Pouvons financer plein montant. 527-4065.

CHEVROLET Impala 1963, hard top, tout équipé, $100 comptant, balance 30 mois, 273-8809.

CHEVROLET 1958, 6 ordinaire, $125; Buick 1957, automatique, V8, $150; ces autos sont très bonnes pour le transport; faut vendre; 747-5946.

CHEVROLET sedan 1960, automatique, condition A-1, très bon prix. 844-4446.

CHEVROLET Impala, convertible 1960, tout équipé, comme neuf, aucun comptant, $9 par semaine, 861-5013.

CHEVROLET, 2 portes, 1963, automatique, bijou, faites votre prix. 844-4446.

CHEVROLET 1957, très bonne condition. Financerons. LA. 3-1166.

CHEVROLET 1962 hardtop, 2 portes, 6 cylindres, comme neuf, demander M. Roger Lorange, DU. 9-8461.

CHEVROLET 1964 coach, 6 cylindres, automatique, radio, faut voir. Demander Roger Lorange, DU. 9-8461.

CHEVROLET 1963 sedan Belair, 6 cyl., automatique, radio, spécial $2195. Petit comptant, balance termes faciles. Jacques Poulin. DU. 8-8463. DA. 2-3891.

CHEVROLET 1961, 4 portes, hardtop, très belle voiture, $44. par mois, faut voir. 389-8243.

CHEVROLET 1961, convertible, tout équipé, belle voiture de prestige. 389-8243.

CHEVROLET 2 portes, hardtop, 1962, 6 cylindres, radio, automatique. Demander Léo Pelland, DU. 9-8461.

CHEVROLET 1963, sedan, V-8, Bel Air automatique, radio, M. Robert Thériault. 669-4209.

CHEVROLET 1965, SS sport, 2 portes, entièrement équipé. R. Thériault. 389-8461.

CHEVROLET 1961 station wagon, faut voir, comme neuf. Financerons. LA. 3-1167.

CHEVROLET 1962 sedan, moteur 250 c.v. radio. Automatique, en parfaite condition, $1295., très peu de comptant, demander Charles Murray, 389-8461.

CHEV. 1959 aucun comptant. $25 par mois, irons vous chercher. 725-1817.

CHEVROLET 1960 coach, garanti 100% $50. comptant $35. mensuel. 259-4677.

CHEVROLET 62, automatique, 2 portes, particulier, $875. excellente condition. DU. 4-1395.

CHEVROLET Impala 64, hard-top, 4 portes, V-8, comme neuve, pleine garantie G.M., $2,200. Petit comptant, balance facile. Faut voir. C. Beaudoin, DU. 9-8461.

CHEVROLET 1960, Station wagon, automatique, radio, $29 par mois. Irons vous chercher. 725-1817.

CHEVROLET 1957, très bonne condition. Financerons. LA. 3-1166.

CHEVROLET 1962 hardtop, 2 portes, 6 cylindres, comme neuf, demander M. Roger Lorange, DU. 9-8461.

CHEVROLET 1964 coach, 6 cylindres, automatique, radio, faut voir. Demander Roger Lorange, DU. 9-8461.

CHEVROLET 1962, sedan, bonne condition, automatique $250 comptant. Balance $57 par mois. M. Bastien, DU. 8-5025.

CHEVROLET 1963 automatique, bijou $1450 seulement. Petit comptant. Balance facile, demandez Georges Gagnon, DU. 9-8461.

CHEVROLET 1959. Comme neuf, faut voir, financerais. 523-1122.

CHEVROLET H.T. Impala 1963. Comme neuf. Fait voir. Financerais. 526-3331.

CHEVROLET S.S. convertible 1965. Faut voir, garantie. Financerais. 523-1122.

CHEVROLET Bel-Air 1963. 2 portes. Automatique. Pneus à neige. Excellente condition. 3432 Masson. 727-2828.

CHEVROLET 1962. Aucun comptant. $37 par mois. Irons vous chercher. 274-4491.

CHEVROLET 1964, 2 portes, 6, automatique, véritable aubaine, $1650. Financerons 30 mois, comptant minime. 642-5376.

CHEVROLET 62, Biscayne, automatique, radio, 36,000 milles, $1,100. 323-2061.

CHEVROLET 1964, Bel-Air, sedan, 4 portes, turquoise, 6 cylindres, automatique, power steering, radio. Demandez Paul Caron, 259-4611.

CHEVROLET, convertible 1962, équipé, sacrifierais, $1,075., termes acceptés, particulier, 387-8534.

CHEVROLET Impala 1963, convertible, extrêmement propre, termes faciles. 376-3590.

CHEVROLET 1963 Impala, 6 cylindres, automatique, hardtop, peinture originale, 35,000 milles. 322-4522.

CHEVROLET, Belair, 1960, automatique, servo-direction, freins, condition parfaite. 389-1891.

CHEVROLET 1958, parfaite condition, aucun comptant, $19 mois. 861-5013.

CHEVY II COACH, 6 CYLINDRES, 1962, BLANC, INTERIEUR ROUGE, PAS DE COMPTANT REQUIS. $40. PAR MOIS. 526-4411. JEAN RICHARD.

CHEVY II 63, sedan, aut., radio, propre, garantie, $48 mois. 482-5731.

CHOIX de Chevrolet 1957 à 1960, parfaite condition, aucun comptant, irons vous chercher. UN. 1-5013.

CHOIX d'automobiles 1957 à 1965, de toutes les marques et de tous les modèles, 6 cylindres et V8, automatique ou transmission manuelle, presque tous avec radio. Entièrement reconditionnées pour l'hiver et très propres. Les prix sont à discuter et aucune offre raisonnable est refusée. 10,300 Pie-IX. 323-4350.

CHRYSLER 62 Saratoga, 2 portes, hard top, bas millage, très propre. Termes, échange acceptés. 669-5306.

CHRYSLER Windsor, 1965, hardtop, 2 portes, toute équipée, 674-7244.

CHRYSLER 1962 Windsor, hardtop, garantie A-1 en tous points, termes faciles, échange accepté, 642-5376.

CHRYSLER Saratoga, H.T. 1963. Un propriétaire. Faut voir. Financerais. 523-1122.

CHRYSLER Imperial, 1962, hardtop, tout équipé, un seul propriétaire. Faut voir. Termes, échange acceptés. 728-4593.

CHRYSLER Saratoga 4 portes, hard top, 1951, équipé au complet. Nous acceptons votre échange et cette voiture est en condition A-1. Appelez à 254-4261, local 34.

CHRYSLER 1965 Windsor, hardtop, bas millage, échange finance acceptés. 642-5376.

CHRYSLER 1965, New-Yorker, hardtop, tout équipé, venez faire offre. — 389-8243.

CHRYSLER 1958, hardtop, équipé, comme neuf, $20. comptant, particulier. 381-0874.

CHRYSLER 1958, hardtop, sacrifierais, $20 comptant, termes, particulier. 376-5594.

CHRYSLER sedan 1964, tout équipé. $1,850. 387-1933.

COMET 1963, convertible, automatique, radio, V-8, un seul propriétaire. Faut voir. Termes, échange acceptés. 728-4593.

COMET Galiente 1963, 2 portes h-top, tout équipé, radio, 1 seul propriétaire. $100 comptant. Balance 36 mois. 273-4211.

COMET 1962, propre comme neuf, un propriétaire, $44. par mois. 389-8243

COMET 202, 1965, sedan, radio, comme neuf. Dick Fortin, HU. 2-9656.

COMET 1961, 6 cylindres, standard tout équipé, belle occasion. 387-2954.

$195. COMPTANT
Chevrolet sedan 1963, bijou, auto 6 cyl., balance termes faciles. Spécial $1,575. Jacques Poulin, tél. DU. 9-8463, DA. 2-3891.

CONSUL 1959. Aucun comptant. $12 par mois. Irons vous chercher. 274-4491.

CONTINENTAL 1964 ET 1965, EN PARFAITE CONDITION, TERMES ET ECHANGE ACCEPTES. POUR INFORMATIONS APPELEZ G. NANTEL, LA. 6-4411.

CONTINENTAL SEDAN, DEMONSTRATEUR 1965, EQUIPE AU COMPLET. GARANTIE DE CHAR NEUF. SEULEMENT $5,995., ECHANGE ET TERMES ACCEPTES. PERSONNELLEMENT GAETAN RENAUD, LA. 6-4411

CONV. Pontiac 1962, V-8, Parisienne, PwS, PwB, radio. Faut voir. $100 comptant, balance 30 mois. 273-4212.

CONVERTIBLE Galaxie 1962, particulier, très propre, 36,000 milles, $1450. 334-8103.

CORVAIR 1960 à 1963, aucun comptant. $25 à $41 par mois. Irons vous chercher. 274-4491.

CORVAIR Monza 1963. Très bas millage. Faut voir. Financerais. 526-3331.

CORVAIR 1962, S.S. 2 portes, rouge, radio, très bas millage, aucun comptant. G. Faubert. 389-8461.

CORVAIR coupé 1964, sport; 4 vitesses, radio, absolument comme neuf. Aubaine, faut vendre. M. Xavier, DU. 9-846..

CORVAIR 1961, aucun comptant, $29 par mois, irons vous chercher. 725-1817.

CORVAIR 1964 Monza coupé, condition d'auto neuve, $1450. échange acceptée, faut voir. 747-6260.

CORVAIR Monza 1961, sièges baquets, automatique, radio, pneus blancs, peinture originale, DA. 2-4522.

DATSUN 1964, sport, radio, comme neuf. Meilleure offre. 744-6631.

DEMONSTRATEUR METEOR MERCURY, HARDTOP, CONVERTIBLE 1965, TOUT EQUIPE. AUCUNE OFFRE RAISONNABLE REFUSEE. INFORMATIONS: JEAN-GUY TESSIER, 526-4411.

DODGE sedan 1964, automatique, très propre, $1,250. 387-1933.

DODGE 1964, équipé, balance de finance. 323-1188, après 5 hrs.

DODGE 1959, automatique, 6 cylindres, radio, bas prix. 738-1143.

ECONOLINE Van 1963, Condition exceptionnelle, $50 comptant. Balance 30 mois. 273-4212.

EDSEL 1958, propre, s'adresser station B.P. Ontario, St-Timothée.

ENVOY 1961, repeinturé, radio, pneus neige. Bas millage. $375. 321-1928.

ENVOY 1961, moteur, transmission garantis, peinture neuve, termes faciles. 527-4065.

ENVOY 1963, station, comme neuf, $425. $20 comptant, particulier. 376-5594.

FAIRLANE 500, hadtop, équipée, 31,000 milles, $1,390, particulier. 389-6801.

FALCON 1962, station wagon, standard 6, très bon état, bas prix. — 738-1143.

FALCON 65, DECAPOTABLE COMME NEUVE. 11,000 MILLES, PARTICULIER. SOIR: 331-1340.

FALCON 1960, automatique, très propre, aucun comptant, $8 semaine. UN. 1-5013.

FALCON 1962. Faut voir, comme neuf. Un propriétaire, financerais. 523-1122.

FALCON 61, coach, régulier, radio, $25 comptant, $8 semaine. 482-5731.

FALCON 1960, 6, automatique, entièrement reconditionnée, faut voir. Finance. 527-4065.

FRONTENAC 1960, très bon état, 6769 Delaroche. Soir après 7 heures ou dimanche.

FORD 1963, 2 portes, automatique, un propriétaire. Financerais. 389-8243.

FORD 1964, convertible, comme neuf, démonstration sans obligations. 389-8243.

FORD 1959, 2 portes automatique, $21 par mois, irons vous chercher. 725-1817.

FORD station/wagon 1964, V8, tout équipé, en très bonne condition. Petit comptant, demander Charles Murray, 389-8461.

FORD 1962, sedan, automatique, radio, très propre, $200 comptant. Balance $39 par mois. M. Bastien, DU. 8-5025.

FORD 1960, 6 cyls., automatique, 4 portes sedan, radio, vrai bijou, Spécial cette semaine $550. Demander Isidore Therrien, 259-4611.

FORD Fairlane sedan 1962, 6, peu usagé, véritable occasion. Sacrifierais $850. M. Pelletier, DU. 9-8462.

FORD 1959 en parfaite condition. Financerons. LA. 3-1166.

FORD Galaxie 500, modèle 1964, sedan, comme neuf, $1,875. Echange accepté, aucun comptant. G. Faubert, 389-8461.

FORD 1963 Galaxie 4 portes, automatique, radio, pneus blancs, parfait état $1,100. Propriétaire, 50 Place Crémazie, suite 1002, DU. 1-0568 (jour).

FORD 1960, hardtop, un propriétaire, très belle occasion, $40. par mois. 389-8243.

FORD CUSTOM 500, 1965, V-8, bas millage, encore sous garantie. 684-5074.

FORD Fairlane, sport coupé, 4,500 milles, tout équipé. 259-4677.

FORD 1965, Galaxie convertible, tout équipé, bas millage, échange accepté. UN. 1-5013.

FORD Custom 500, 1965. Faut voir, comme neuf. Financerais. 526-3331.

FORD 1964, convertible. Vrai bijou. Faut voir, financerais. 523-1122.

FORD 1963. Convertible. Jamais conduit l'hiver, faut voir. Financerais. 523-1122.

FORD 59, hard top, V-8, automatique, $25 comptant, $8.50 semaine. 482-5731.

FORD 1964, convertible, 500XL, complètement équipée, à sacrifier, bas prix, prendrais échange, 658-6341.

FORD 1961, 6, transmission régulière, aucun comptant, $28 mois. 527-4065.

GALAXIE convertible 1965, V-8, servo-freins, servo-direction, radio stéréo. 8576 Foucher. 389-9159.

GALAXIE 1965, 4 portes, hardtop, V8, servo-freins, servo-direction. 1975 Louisbourg, 334-2501.

GALAXIE 1965, neuf, aubaine véritable. Jean Lemyre, 254-7171.

IMPALA 62, décapotable, V-8, radio, $50 comptant, termes faciles. 482-5731.

IMPALA 1964 hard top, moteur 327, 21,000 milles. Financerons. LA. 3-1166.

JAGUAR 1964, MKX, très bonne condition, bas millage, aubaine. Jour: 384-6408, soir: 669-9369.

MERCEDES 1959, série 300-D, à essence, automatique, tous accessoires, en très bon état. Particulier, $1,500. Le jour, 9 à 5, 389-7881; le soir 7 à 10, 669-5137.

MERCURY Meteor 1963, très bas millage. Financerons. LA. 3-1167.

MERCURY Meteor 1962, 8 cylindres, très belle voiture, termes si désirés. 642-5376.

MERCURY Comet 1963. Faut voir. Comme neuf. Financerais. 526-3331.

MERCURY 65, 2 portes, H.T., Montery, démonstrateur, propre comme neuf. Vendrai pour $2850. Paul Letourneau, CL. 9-4611.

MERCURY 1965 Parklane, hardtop 2 portes, automatique, servo-freins, servo-direction, sièges baquets, radio, 4,000 milles, démonstrateur. Dick Fortin. HU. 2-9656.

METEOR 2 PORTES HARDTOP 1965, 8,000 MILLES, EN PARFAITE CONDITION, TOUT EQUIPE, GARANTIE 24,000 MILLES DE FORD MOTOR. TOUTE OFFRE RAISONNABLE ACCEPTEE, 36 MOIS POUR PAYER. AUCUN COMPTANT REQUIS. M. P. HARPER, 526-4411.

METEOR Montcalm 65, équipé, toute offre raisonnable serait acceptée. 277-4817.

METEOR station-wagon 1961, 9 passagers. Aucun comptant, $36 par mois. Irons vous chercher. 274-4491.

METEOR Montcalm 1965, H.T. comme neuf. Faut voir. Financerais 523-1122.

METEOR coach 1960, automatiqut, radio, seulement $400. Demander Léo Pelland, DU. 9-8461.

METEOR 1957, V-8, automatique, radio, mécanisme, bonne condition, $225. 322-4522.

METEOR 1964, hard top, tout équipé, 1 propriétaire, $100. comptant, balance 30 mois, 273-8808.

MUSTANG, HARDTOP, V-8, 1965, BAS MILLAGE. ECHANGE ACCEPTEE. COMPTANT REQUIS MINIMUM. POUR INFORMATIONS REAL LABELLE, 526-4411.

1965 MUSTANG convertible, équipée, 5,000 milles, excellente condition, termes acceptés, pas d'échange. 271-2211, 9 a.m. à 5 p.m.

MUSTANG '65, 8 cylindres, hardtop, automatique, toute équipée, 1 an de garantie. RA. 1-0878.

MUSTANG 1965, 2 portes, hardtop, V-8, automatique, servo-direction, servo-freins, radio. 1975 Louisbourg, 334-2501.

OLDSMOBILE 1963 Super 88, 4 portes hard-top, pwr s., pwr b., radio Condition A-1 $100 comptant, Balance 30 mois. 273-4211.

IL Y EN A BEAUCOUP
comme VOUS...
QUI ONT CHERCHE
L'AUTO IDEALE
ET L'ONT TROUVEE
chez NOUS...

Voyez le plus important concessionnaire Chevrolet - Oldsmobile de Ville de Laval juste au nord du pont Cartierville

Salois Automobile Ltée

610 BOUL. LABELLE
(CHOMEDEY)
688-3892

Pagé & Fils Ltée

DODGE 1966

POLARA 4 portes	$2,995
CORONET	$2,718
VALIANT	$2,495

$250 comptant ou votre échange, $67 par mois, finance à 7% et nous payons les plus hauts prix pour les échanges.

Pagé & Fils Ltée
3350 WELLINGTON
PO. 6-3571
OUVERT JUSQU'A 10 HEURES

• BOISCLAIR •

L'HOMME AUX 1000 AUTOMOBILES
vous dit
N'ACHETEZ PAS!!
sans comparer et vérifier
NOS AUBAINES
* DE JANVIER *

'65 Cadillac	$5425	CONVERTIBLE DE VILLE
'64 Pontiac	$1750	ST-WAGON 6 CYLINDRES AUTOMATIQUE
'59 Buick	$595	4 PORTES, HARDTOP
'61 Pontiac	$1250	CONVERTIBLE V-8 AUTOMATIQUE, RADIO P.B.P.S.
'62 Rambler	$725	CLASSIC, SEDAN 6 CYLINDRES STANDARD
'64 Acadian	$1450	ST-WAGON 6 CYLINDRES AUTOMATIQUE
'62 Volks	$895	MODELE "1500"
'63 Chrysler	$1850	NEWYORKER, 4 PORTES HARDTOP
'64 Dodge	$1750	2 PORTES HARDTOP 6 CYL., AUTOMATIQUE, RADIO
'63 Corvair	$995	SEDAN MODELE "700"
'64 Cadillac	$3675	COUPE DE VILLE
'63 Austin	$1450	HEALY
'60 Ford	$575	SEDAN 6 CYLINDRES AUTOMATIQUE, RADIO
'63 Pontiac	$1800	CONVERTIBLE V-8 AUTOMATIQUE, RADIO
'62 Lincoln	$2875	CONTINENTAL, CONVERTIBLE
'64 Ford	$2275	CONVERTIBLE V-8 AUTOMATIQUE, RADIO
'62 Plymouth	$975	COACH, 6 CYLINDRES, AUTOMATIQUE
'62 MG midget	$795	
'64 Comet	$1650	SEDAN, 6 CYLINDRES, AUT., RADIO

Boisclair Automobile Inc.

★ Auto - Cité ★
5510 Boul. Métropolitain Est
(1 MILLE A L'EST DE PIE-IX)
SORTIE BOUL. LACORDAIRE
TEL: 259-4611

ÇA SAUTE

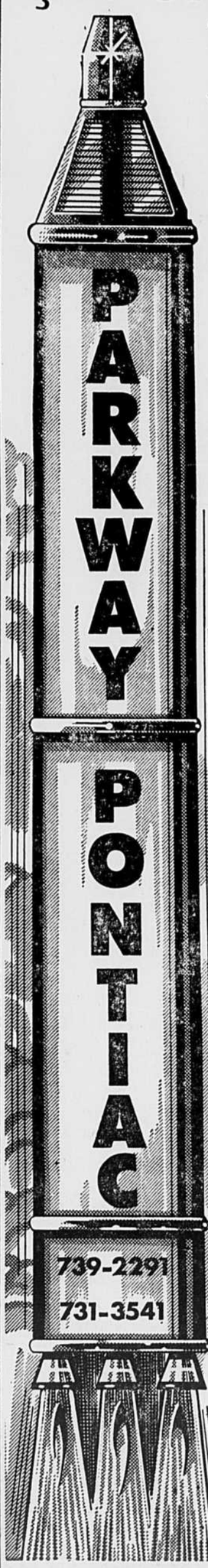

TOUJOURS durant la VENTE de VOITURES USAGÉES

SPECIAL
LUNDI SEULEMENT
No 6761A
PONTIAC PARISIENNE '65
Custom-sport, toit rigide, V-8, automatique, radio, servo-freins et direction, sièges baquets, gris avec toit de vinyl noir.
$2545

CHOIX DE 175 AUTOS

SPECIAL
LUNDI SEULEMENT
No 6168B
PONTIAC PARISIENNE '62
Convertible, V-8, automatique, radio, servo-freins et direction, sièges baquets.
$1495

MODELES
Décapotables
Hard Top Sedan
Station Wagon
Compact
Importé

SPECIAL
LUNDI SEULEMENT
No 5485A
ACADIAN '62
sedan, équipé avec radio
$795

ANNEES
Pontiac, Chevrolet, Buick, Ford, Oldsmobile, etc.
de 1954 à 1965

- Premier paiement en mars
- Aucun comptant si désiré
- Pleine garantie G.M. sur modèles récents
- Garantie Goodwill et C. W. sur modèles plus anciens
- Pneus à neige gratuits durant la vente
- Ouvert jusqu'à 10 p.m. Samedi, 5 p.m.

PARKWAY-PONTIAC Ltd.

DEUX ENDROITS

5960	3500
BOUL. DECARIE	OUEST, JEAN-TALON
(Une rue au sud de Van Horne)	

MAUVAIS CREDIT?

LOI LACOMBE! JUGEMENTS!
Si incapable, jusqu'ici, d'obtenir *une auto à crédit*
VOUS LE POUVEZ MAINTENANT
Effacez vos records précédents et rétablissez votre crédit.
SIGNALEZ MAINTENANT
381-2589
Toutes demandes considérées.
Ou adressez-vous au
Service de Réhabilitation du Crédit du Québec
10 ouest, CREMAZIE
(Place Crémazie) — Suite 1005
Chaque jour de 9 a.m. à 10 p.m.

MID-TOWN MOTORS

PLUS DE 150 AUTOS USAGEES GARANTIES OFFERTES
AUX PRIX DE GROS
75 AUTOS A L'INTERIEUR
VOYEZ CES AUBAINES EN PAGE 37

MOTEURS RECONSTRUITS

garantis par
LEFEBVRE
Vendus et installés par une maison responsable en qui on peut avoir confiance
Venez visiter notre usine
AUCUN COMPTANT
CONDITIONS FACILES
50 ANS D'EXPERIENCE
SERVICE DE 8 HEURES
Lefebvre Frères Ltée
10,301, rue PELLETIER
Montréal-Nord
Tél. 321-2220

VENEZ ET COMPAREZ

Nos prix sont IMBATTABLES

'64 PARISIENNE décapotable	$2495	'63 RAMBLER Classic	$ 750
'63 OLDSMOBILE 98, hardtop	$2300	'60 OLDSMOBILE, hardtop	$ 995
'64 CHEVROLET Impala, H.T.	$2295	'64 VOLKSWAGEN	$ 795
'63 BUICK Le Sabre	$1795	'64 FORD Fairlane 500	$1895
'63 FORD Galaxie 500, H.T.	$1695	'63 ACADIAN	$1295
'62 MERCURY Monterey	$1295	'64 CHEVROLET Bel Air	$1995
'63 PONTIAC Station Wagon	$1495	'60 AUSTIN Cambridge	$ 395
'64 BUICK Sabre, décapotable	$2595	'62 PONTIAC Laurentien	$1095

DEMONSTRATEURS '65: PONTIAC – BUICK – BEAUMONT
REDUCTION jusqu'à 35%

Une bonne affaire... c'est certain avec...
WILHELMY AUTOMOBILES LTÉE G.M. BUICK PONTIAC
BOUL. ST-MICHEL ET SHAUGHNESSY – 727-1440
OUVERT JUSQU'A 10 HRES P.M.

Avis public: SERONT MISES en VENTE

PAR ORDRE DE
QUEBEC DISTRICT MOTOR SALES BUREAU

183 AUTOS
DE 1955 A 1965 INCLUSIVEMENT

Ces véhicules sont actuellement dans un édifice d'entreposage et en montre pour le public du lundi au vendredi, de 10 h. a.m. à 9 h. 30 p.m.
SAMEDI, de 10 a.m. à 5 h. p.m.

Conditions de la VENTE
Pas de COMPTANT nécessaire
Chaque véhicule est garanti par écrit

SPECIAL 50 AUTOS (telles quelles) $35 à $200
Quebec District Motor Sales Bureau
1261, rue VAN HORNE 482-4290
3e PLANCHER
7 rues à l'ouest de l'avenue du Parc

940 AUTOS A VENDRE

SPECIAL DE JANVIER
COMPTANT
TRES MINIME

No 4064 B
62 Pontiac Laurentien
2 portes, hard top, radio couleur bleu. **$ 850**

No 3882 B
64 Corvair Spider Décap.
Turbo-charger, 4 vitesses au plancher. Turquoise, intérieur noir. Très peu de parcours. **$1850**

No 3999 B
62 Chevrolet Belair
2 portes coach, autom., radio. Couleur turquoise. **$ 950**

No 3806 A
63 Chevrolet Biscayne
4 portes, sedan, autom., radio. Couleur : brun. **$1550**

No 4073 A
65 Pontiac Laur.
4 portes sedan, aut., radio, servo-freins et direction, sièges élect., avec balance de garantie. Couleur vert.
Spécial **$2350**

VENEZ PROFITER
DE NOS
BAS PRIX

No 4033 A
63 Valiant Convertible
Automatique, radio, très peu de millage, rouge. **$1895**

No 4008 A
64 Mercury Meteor
Décapotable, autom., radio, servo-freins, servo-direction, vitres électriques. Couleur : vert. **$2450**

No 3918 A
62 Plymouth Belvedere
4 portes sedan, aut., radio, couleur blanc. **$ 895**

No 3764 A
64 Cadillac De Ville
Décapotable. Entièrement équipé. Couleur : bleu. En parfait état. **$4250**

• Pas de restriction de crédit chez •

SANGUINET
Automobile Ltée
1603 DELORIMIER -- 524-3761 -- 1888 PAPINEAU
Ouvert tous les soirs jusqu'à 10 hres

STATION WAGON
METEOR 1963,
FORD 1962,
FALCON 1961.
Tous à prix raisonnable, aucun comptant, échange accepté. 728-4593.

OLDSMOBILE 1961 Starfire convertible, transmission au plancher, $49 mois. 861-5013.

OLDSMOBILE 1963, convertible, jamais conduit l'hiver. Financerais. 523-1122.

OLDSMOBILE Hard-top 1961. Faut voir, comme neuf, financerais. 526-3331.

OLDSMOBILE 1959, $375. DA. 1-1751.

OLDSMOBILE 1962, tout équipé, à prix réduit, $950. Demandez M. Georges Gagnon, DU. 9-8461.

OLDSMOBILE 1959, équipé, excellente condition. Financerons. 523-1166.

OLDSMOBILE F.85, V-8, 1961 à 1962. Aucun comptant. $36 à $50 par mois. Irons vous chercher. 274-4491.

OLDSMOBILE 1963, Starfire, convertible, 25,000 milles, garanti. Financerons. 523-1167.

OLDSMOBILE 1962, 4 portes, hardtop, super 88, tout équipé, un propriétaire, bas prix. 642-5376.

OLDSMOBILE 1959 hard top, aut., radio, $25 comptant, $9. sem. 482-5731.

OLDSMOBILE 1959, très propre, servo freins direction, 256-4170.

OLDSMOBILE 1962, équipé, parfaite condition, $11 semaine, UN. 1-5021.

PARISIENNE 61, hard top, aut., radio, $50 comptant, $11.50 semaine. 482-5731.

PARTICULIER, Ambassador, 1965, 4 portes, V8, équipée, 2,400 milles. 634-2083.

PARTICULIER, Météor 1959, Coach, radio, 6 cyl., bonne condition. 321-2333.

PARTICULIER Galaxie sedan, 6 cylindres, très propre, bon mécanisme. 384-6170.

PARTICULIER, Pontiac 1964, 6 cylindres, automatique, sedan, parfaite condition. 676-2213.

PARTICULIER Chevrolet Impala, 1963, 4 portes, V-8, très bonne condition, M. Charon, 653-3188.

PARTICULIER, Pontiac 62, hardtop, en très bon état. Vendrais à sacrifice. 581-4304.

PARTICULIER, Vauxhall 60, était d'auto neuve, siège baquet, moteur et transmission en parfait état, pas de rouille. Il faut vendre, $375., 5 pneus neufs. 747-5946.

PLYMOUTH SEDAN 1965, UN SEUL PRIX $1195. APPELEZ A 254-4961, LOCAL 34.

PLYMOUTH, Belvedere, 57, 8 cylindres, comme neuf, particulier. $225. 255-4306.

PONTIAC 1965, hard top, 4 portes, Parisienne V-8, tout équipée, comme neuve. Pleine garantie GM $2850. Petit comptant. Balance 36 mois. Faut voir. C. Beaudoin, DU. 9-8461.

PONTIAC 1962, coach, bas millage, noir. Pneus blancs, aucun comptant. G. Faubert, 389-8461.

PONTIAC 1962, équipé, faut voir. Financerons. LA. 3-1166.

PONTIAC 1964 Laurentien, comme neuf. Financerons. LA. 3-1167.

PONTIAC, Parisienne, 1965, 4,000 milles, 6 à 11 p.m. 522-5352.

PONTIAC 1959, sedan, standard 6, très propre, bas prix. 738-1143.

PONTIAC 1961, Strato, 4 portes, automatique 6, très propre, 738-1143.

PONTIAC 1964, automatique, radio, échange et termes acceptés. 376-3590.

PONTIAC 1963 Parisienne, convertible, V-8, équipée, comme neuve. Particulier. CL. 9-4653.

63 PONTIAC coach, régulier, impeccable, $50 comptant, $12.50 semaine. 482-5731.

PONTIAC 1963, sedan, équipé, très belle voiture, continuez les paiements. 389-8243.

PONTIAC 1961, Parisienne, 4 portes, hardtop, originale, $46. par mois. 389-8243.

PONTIAC Parisienne 1963 4 portes hard top, peinture neuve, automatique, radio, pneus blancs, comme neuf. Echange et termes acceptés. Appelez à 254-4961, local 34.

PONTIAC 1962, sedan 4 portes, 6 cylindres, très propre, particulier, M. Charon, 653-3188.

PONTIAC 1961 Parisienne, équipé, faut voir. Financerons. 523-1166.

PONTIAC Sedan 1964, 6 cylindres, automatique, radio, pneus blancs, 27,000 milles original. Un vrai bijou. Echange accepté. Appelez à 254-4961, local 34.

PONTIAC 1964 station Strato Chief, standard, parfaite condition, garantie. 435-4669.

PONTIAC 1965, Parisienne, hardtop, vrai bijou, prix raisonnable, termes et échange acceptés. 728-4593.

FACTURE PLUS $200
1966 A LIQUIDER
Autos flambant neuves, pleine garantie, tous modèles, finance 6.1%; pour information, 661-2351, soir 655-1442.

PONTIAC 1964, 2 portes, standard shift. Bas millage, peu de comptant demandez Charler Murray 384-8461.

PONTIAC Custom Sport 1964, convertible, faut voir, financerais. 526-3331.

PONTIAC hard-top 1962. Très bas millage. Faut voir. Financerais. 523-1122.

PONTIAC 1961, toit rigide, garantie. Finance sur place. 527-4065.

PONTIAC sedan 1961, automatique, parfaite condition, aucune offre refusée. 844-4446.

PONTIAC 1964, convertible, 8 cylindres, tout équipé, doit être vendu, parfaite condition. 658-6341.

PONTIAC Parisienne 1964, V-8, 2 portes, hardtop, très bas millage, voiture originale, un propriétaire. 642-5376.

PONTIAC Parisienne 1962, convertible, V-8, équipé au complet, aubaine. 642-5376.

PONTIAC 1963 2 portes, 8 cylindres, automatique, très belle occasion. DA. 2-4522.

PONTIAC 1963, Laurentian, automatique, power steering, radio, $1,400. 256-6282.

PONTIAC 1961, hardtop, aucun comptant, $32 mois. 861-5013, 861-5021.

POUR faire une bonne affaire en automobile usagée de qualité, consultez ou téléphonez à M. R. Robert, CL. 9-4611. Choix, qualité, prix imbattables.

RAMBLER 64, Classic 550, standard, condition excellente, $1,350. 748-9355, 737-6070.

RENAULT R-8, 1964, automatique, bleu métallique, intérieur cuirette, comme neuve, 738-1143.

RENAULT R-8 automatique, 1965, $1,495. Aussi modèle 1963-64. 669-7171.

$50 A $5,000
N'ACHETEZ PAS
SANS AVOIR VU
LE CHOIX CONSIDERABLE
DE VOITURES USAGEES
BOISCLAIR AUTO INC.
5510 METROPOLITAIN EST
TEL.: 259-4611

RENAULT Gordini 1962, entièrement reconditionnée, garantie 1 an, 738-1143.

RENAULT, R-8, 1963, parfaite condition. 733-9417.

RENAULT DAUPHINE 1963, COMME NEUVE, 738-1143.

RENAULT R-8, 1963, entièrement reconditionnée, garantie 1 an, 738-1143.

RENAULT Gordini 1962, entièrement reconditionnée, impeccable, garantie 1 an, 937-9551.

RENAULT R-8, 1964, comme neuve, propre, garantie 1 an, 735-1331.

RENAULT Dauphine 1964, automatique, bas prix, très propre, 738-1143.

RENAULT Gordini 63, 4 portes, comme neuf, aucune offre raisonnable refusée. Termes, échange acceptés, 669-5306.

RENAULT 1962-63-64-65. Tous modèles automatique ou standard. 3432 Masson, jusqu'à 10 hres p.m.

RENAULT R-8-Gordini 1965, 3,000 milles, jamais de compétition. Garantie 100%. 727-2828.

RENAULT R-8 1964. Faut voir. Très bas millage. Financerais. 523-1122.

RENAULT Caravelle 1961, dame, hard top, décapotable, carrosserie et mécanisme parfait ordre. Pneus neufs. $850. 663-1864.

RENAULT DAUPHINE 1965, DEMONSTRATEUR, AUTOMATIQUE, 738-1143.

SPECIAL
Chevrolet 2 portes, hard top, 1963. Entièrement équipé, $1850. $250.00 comptant, termes faciles. Jacques Poulin, DU. 9-8463. DA. 2-3891.

STATION-WAGON 1964 Willys, traction 4 roues. Démonstrateur et automatique, garantie de neuf. G. ROBERT AUTO, 6870 ST-LAURENT

STUDEBAKER, Lark, 64, sièges baquets, équipement complet, dame propriétaire, 255-4306.

TAXI, Dodge, 6 cylindres 1965. Un seul à $1,350., propre et bonne condition. Demander M. Simard, 259-4611.

ARRETEZ !
J'ai un plan pour acheter votre auto qui vous protège, la durée du contrat. Information M. Albert, 637-3725.

VALIANT 1965, SEDAN, 6 CYLINDRES 145 C.V., AUTOMATIQUE, RADIO, A PRIX DE SACRIFICE. TERMES FACILES. POUR INFORMATIONS : ROBERT CROTEAU, LA. 6-4411.

VALIANT 1964, 2 portes, 6 cylindres, 145 h.p., bas millage, termes acceptés. 642-5376.

VALIANT 1965 hardtop 4 ans garantie, bijou échange termes, 259-4677.

VALIANT 1963. Aucun comptant, $55 par mois. Irons vous chercher. 274-4491.

VALIANT 1960 sedan, avec automatique, radio, pneus blancs, ainsi que lave vitres. Un seul prix $395. Appelez à 254-4961, local 34.

VALIANT Signet convertible 1964, automatique, radio, pneus blancs, enjoliveur de roues, lave vitre, ainsi que balance du garanti de 50,000 mille. Appelez à 254-4960, local 34.

VALIANT 1962, hardtop, sièges baquet, tout équipé, comme neuf, faut voir. 389-8243.

VALIANT 62 $200, 4 portes, $850.00. Tél. 259-4611. Demander M. Boire.

VALIANT 64, hardtop, 2 portes, automatique, tout équipé, RA. 9-4865.

VALIANT 1961 sedan, 6 cylindres, automatique, radio, $575. 322-4522.

VALIANT V-200, 1963. Un propriétaire. Pleine garantie. Financerais. 526-3331.

VAUXHALL Cresta 1962. Un propriétaire. Faut voir. Financerais. 526-3331.

VAUXHALL 1961 station wagon, accessoires, radio, signaux avertisseurs, pneus à neige, intérieur et extérieur propres, mécanisme en parfait état, $295. Particulier. 271-3257.

VAUXHALL 62, en parfait ordre. Particulier. 6795, 1ere Avenue, Rosemont.

VAUXHALL Viva 1965, 28,000 milles, parfait état, homme utilisant voiture de compagnie $1250. 731-8797.

1959 VOLKSWAGEN très propre. 729-7012 André, soir seulement.

VOLKSWAGEN 1964, chaufferette à gaz. Faut voir, financerais. 526-3331.

VOLKSWAGEN 1963, De luxe. Faut voir. Financerais. 523-1122.

VOLKSWAGEN 1960 à 1964, aucun comptant. $18 à $35 par mois. Irons vous chercher. 274-4491.

VOLKSWAGEN 1963, bas millage, comme neuf. Financerons. 523-1166.

VOLKSWAGEN Deluxe 1962, rouge, chaufferette à gaz, radio, pneus d'hiver, aubaine, $595. Apeler M. Ott, 932-1496.

VOLKSWAGEN 1964, deluxe, tout équipé, parfaite condition, $1,100. 722-6925. 3295 Jean-Talon est.

VOLKSWAGEN 63 de luxe, garantie 1 an, $50 comptant, $9.50 semaine. 482-5731.

WOLSELEY 1961 automatique 6, radio, noir, pneus neufs. Peu de parcours, état de neuf, conduit par femme. Faut voir pour apprécier. $675 ou meilleure offre. 849-2613, 3700 St-Denis.

VOLKSWAGEN 1963, modèle 1500. Un seul propriétaire, $34 par mois. Irons vous chercher. 725-1817.

VOLKSWAGEN deluxe 1962, très propre, radio, bon ordre, $625. 4899, 5e avenue, Rosemont, 522-4468.

ETUDIANTS
EN COMPTABILITE
B.COMM., étudiants de 3e ou 4e année, et diplômés d'école supérieure demandés, bilingues.
S'ad. à M. E. Fine, c.a.,
POMERLIAN, NEAMTAN,
FINE & BLATT
COMPTABLES AGREES
VI. 9-3564

AVIS est par les présentes donné que Federation of Jewish Community Services of Montreal, incorporée par une loi de la Législature de la province de Québec, 6 George V, chap. 101, telle qu'amendée par la loi 15-16 George V, s'adressera à la Législature de la province de Québec, à sa prochaine session, pour l'adoption d'une loi amendant sa charte, aux fins de changer sa raison sociale et le but de ses activités.
MONTREAL, Québec
23 décembre, 1965.
(signé) Phillips, Vineberg, Goodman, Phillips & Rothman
Procureur de la requérante

ANNONCEURS —
VERIFIEZ VOS ANNONCES !
Nous aimerions vérifier chaque annonce classée pour nous assurer qu'elle est imprimée selon vos exigences ; malheureusement, une erreur peut toujours se glisser dans le texte ou dans sa classification.
Afin d'empêcher la parution répétée d'une annonce comportant une erreur, veuillez vérifier votre annonce chaque fois qu'elle paraît et avertissez notre département immédiatement en cas d'erreur.
Nous corrigerons volontiers une erreur dans votre annonce paraissant pour la première fois, mais nous ne pouvons accepter la responsabilité d'une erreur répétée à moins que vous nous en ayez averti. En toute justice, nous ne pouvons être tenus responsables pour un montant dépassant la valeur de ladite annonce. L'annonceur doit assumer ses responsabilités pour toute réclamation qui puisse nous être faite concernant le contenu de son annonce.
Nous vous remercions de votre coopération.

REPAREZ ou CHANGEZ
VOTRE MOTEUR
IL VOUS EN COUTERA AUSSI PEU QUE **$2.45** PAR SEMAINE

● INSTALLATION EN MOINS DE 8 HEURES
● GARANTIE 12 MOIS OU 12,000 MILLES
Ouvert du lundi au vendredi de 9 h. a.m. à 10 h. p.m. — Le samedi ouvert jusqu'à 5 h. p.m.
Aucun comptant
25 ANS d'expérience
Delisle Automobile Ltée
2815 est, rue Sherbrooke
Tél. 523-1122

Hydro-Québec
APPEL D'OFFRES AST-66-10001
pour 10 h. 30 a.m. (h.n.e.)
le mardi, 1er février 1966
FOURNITURE DE "CABLE NU EN CUIVRE"
Toutes les conditions du présent appel d'offres sont contenues dans le document AST-66-10001 lequel est disponible pour examen et peut être obtenu gratuitement du lundi au vendredi inclusivement, 8 h. 30 a.m. à 4 h. 45 p.m. au :
Service des achats
10e étage
HYDRO-QUEBEC
75 ouest, boul. Dorchester
Montréal 1, P.Q.
Un dépôt de sept mille dollars ($7,000) chèque visé payable à l'Hydro-Québec et remboursable sous condition doit accompagner la soumission.
Seuls sont admis à soumissionner ceux qui utilisent exclusivement de la main-d'oeuvre et des matériaux canadiens et qui auront obtenu le document d'appel d'offres directement de l'Hydro-Québec.
L'Hydro-Québec se réserve le droit de rejeter l'une quelconque ou toutes les soumissions reçues.
Les co-secrétaires,
B. LACASSE - W. E. JOHNSON
Montréal, le 13 janvier 1966.

Hydro-Québec
APPEL D'OFFRES GPE-66-10003
pour 10 h. 30 a.m. (h.n.e.)
le mardi, 1er février 1966
Poste St-Louis
FOURNITURE DE VINGT-HUIT (28) SECTIONNEURS A 138 KV ET 46 KV
Toutes les conditions du présent appel d'offres sont contenues dans le document lequel est disponible pour examen et peut être obtenu contre un paiement NON REMBOURSABLE de $25 pour chaque exemplaire complet, chèque visé ou mandat payable à l'Hydro-Québec, du lundi au vendredi inclusivement, de 8 h. 30 a.m. à 4 h. 45 p.m. à l'endroit suivant :
Direction des contrats
Bureau No 809
HYDRO-QUEBEC
75 ouest, boul. Dorchester
Montréal 1, P.Q.
Un dépôt de trois mille dollars ($3,000) chèque visé payable à l'Hydro-Québec et remboursable sous condition doit accompagner la soumission.
Seules les personnes, sociétés, compagnies et corporations ayant leur principale place d'affaires au Canada et qui auront obtenu le document d'appel d'offres directement de l'Hydro-Québec sont admises à soumissionner.
L'Hydro-Québec se réserve le droit de rejeter l'une quelconque ou toutes les soumissions reçues.
Les co-secrétaires,
B. LACASSE - W. E. JOHNSON
Montréal, le 13 janvier 1966.

Hydro-Québec
APPEL D'OFFRES GTR-66-10003
pour 10 h. 30 a.m. (h.n.e.)
le mardi, 15 février 1966
Témiscamingue
et Rouyn-Noranda
CONSTRUCTION DE LA LIGNE DE TRANSPORT A 120 KV RAPIDE-DES-ILES - ROUYN
Toutes les conditions du présent appel d'offres sont contenues dans le document, lequel est disponible pour examen et peut être obtenu contre un paiement NON REMBOURSABLE de $25 pour chaque exemplaire complet, chèque visé ou mandat payable à l'Hydro-Québec, du lundi au vendredi inclusivement de 8 h. 30 a.m. à 4 h. 45 p.m. à l'endroit suivant :
Direction des contrats
Bureau No 809
HYDRO-QUEBEC
75 ouest, boul. Dorchester
Montréal 1, P.Q.
Un dépôt de quarante mille dollars ($40,000) chèque visé payable à l'Hydro-Québec et remboursable sous condition doit accompagner la soumission.
Seules les personnes, sociétés, compagnies et corporations ayant leur principale place d'affaires au Québec et qui auront obtenu le document d'appel d'offres directement de l'Hydro-Québec sont admises à soumissionner.
L'Hydro-Québec se réserve le droit de rejeter l'une quelconque ou toutes les soumissions reçues.
Les co-secrétaires,
B. LACASSE - W. E. JOHNSON
Montréal, le 13 janvier 1966.

Cousineau & Gaboury
LTEE
BESOIN URGENT
mécaniciens d'expérience & peintres d'automobiles
S'adresser à :
M. Lionel Cousineau
10170 boul. St-Laurent
Montréal 12

ETES-VOUS TRAVAILLEUR ?
ETES-VOUS SERIEUX ?
ETES-VOUS AMBITIEUX ?
Si oui, joignez vous à une équipe dynamique, enthousiaste. Nous avons besoin de bons vendeurs de voitures neuves et usagées. Bonnes conditions de travail. Salaire, commission, boni, assurance, etc.
Se présenter à M. H. Hamilton
gérant des ventes
SANGUINET AUTOMOBILE LTEE
1965 rue Lafontaine, Montréal

AVIS JUDICIAIRE
EN VERTU DE LA LOI DES FAILLITES
AVIS DE VENTE PAR SOUMISSIONS
Dans l'affaire de :
MOTEL METROPOLE LTEE,
5225 boul. Métropolitain,
Cité de St-Léonard, Qué.
Des soumissions CACHETEES, accompagnées d'un chèque visé au montant de 20% de l'offre, seront reçues au bureau de McDonald, Currie & Co., 630 ouest, boulevard Dorchester, Suite 2654, Montréal 2, jusqu'à mercredi, 26 janvier 1966, à 2 p.m., pour l'achat de l'actif suivant:
Un emplacement ayant front sur le boulevard Métropolitain, en la Cité de St-Léonard, dans la province de Québec, d'une superficie totale de cent soixante et trois mille, cent quatre-vingt-quatorze pieds carrés (163,194) avec bâtisses ci-dessus érigées, comprenant ce qui suit :
Cinq édifices à deux étages contenant 268 chambres de motel entièrement aménagées,
Un édifice à deux étages contenant bureau, restaurant et salle de congrès. Le restaurant et la salle sont loués pour une période de dix ans, avec une échelle de location de $600.00 à $1,200.00 par mois.
Ayant une valeur comptable de $1,507,507.00
Les appareils de télévision et 55 climatiseurs sont loués et ne sont pas compris dans la valeur ci-dessus.
La somme ci-dessus est sujette à des frais d'hypothèque qui sont dus pour remboursement.
La propriété sera ouverte pour inspection, lundi le 17 janvier 1966, mardi le 18 janvier 1966 et mercredi 19 janvier 1966, de 9 a.m. à 5 p.m.
L'ajustement des taxes et autres frais connexes sera établi à la date de l'acceptation de l'offre, et l'acquéreur pourra habiter la maison immédiatement.
La plus haute ni aucune des soumissions ne seront nécessairement acceptées. En plus du prix d'achat, l'acheteur devra payer toutes taxes provinciales et autres exigibles sur la transaction, comprenant la taxe de transfert de propriété sur cette transaction, puisque cette vente est faite par le syndic.
D'AUTRES renseignements peuvent s'obtenir du bureau du syndic, en appelant M. M. Hains, 866-6331.
PETER A. LAWRENCE, C.A.,
syndic.
Bureau de :
McDONALD, CURRIE & CO.,
630 ouest, boulevard Dorchester,
Suite 2654, Montréal 2, Qué.
Tél. 866-6331

VENDEURS D'AUTOMOBILES
Nous réorganisons notre division des ventes et recherchons trois hommes dynamiques expérimentés dans la vente d'automobiles, ou des vendeurs pouvant vendre indifféremment des autos neuves ou usagées et se faire le meilleur revenu dans ce domaine. Si un gros revenu vous intéresse pour 1966 et les années à venir,
Présentez-vous au gérant général
4501, rue Bannantyne, à Verdun

CONSEIL DES PORTS NATIONAUX
PORT DE MONTREAL
AVIS AUX ENTREPRENEURS
Des soumissions cachetées adressées au soussigné et portant la suscription "SOUMISSION POUR LA FOURNITURE DE LA MAIN-D'OEUVRE ET DE L'EQUIPEMENT NECESSAIRE AU RAMASSAGE ET A L'EVACUATION DES VIDANGES DES RESTAURANTS ET NAVIRES A QUAI AU PORT DE MONTREAL, MONTREAL, P.Q." seront reçues au bureau du Directeur du Port, Conseil des ports nationaux, 357, rue de la Commune, Montréal 1, P.Q., jusqu'à deux heures de l'après-midi, mercredi le 26 janvier 1966, alors qu'elles seront ouvertes en public par le Directeur du Port.
On peut se procurer copie d'avis aux entrepreneurs, les devis et les formules de soumission en s'adressant au bureau du Directeur du Port, Conseil des Ports Nationaux, Montréal 1 (P.Q.), contre dépôt de vingt-cinq dollars ($25.00), lequel sera remboursé sur retour en bonne condition des documents susnommés en deçe d'un mois de la date fixée pour la réception des soumissions. S'ils ne sont pas retournés dans ce délai, le dépôt sera confisqué.
Tel que stipulé dans les devis, un cautionnement ou une obligation de garantie devra accompagner la soumission.
Le Conseil ne s'engage à accepter ni la plus basse, ni aucune des soumissions.
Montréal, Québec. Le 13 janvier 1966.
Le directeur du port,
G. BEAUDET.

SERVICE NATIONAL DE PLACEMENT
URGENT
200 JEUNES HOMMES
Aucune expérience requise — Durée deux semaines — Travail agréable.
Salaire $1.00 l'heure
ADRESSEZ-VOUS AU BUREAU DE
SERVICE NATIONAL DE PLACEMENT
le plus rapproché de votre domicile dans le District de Montréal.
Nos bureaux sont situés à :
170 ouest, rue Jean-Talon — 1625 avenue Delorimier
729 rue St-Antoine — 1035 avenue Galt, Verdun
10 est, rue Notre-Dame

LES INDUSTRIES ABEX DU CANADA LTEE
DIVISION JARRY HYDRAULICS
ont besoin de
MACHINISTES
OPERATEURS de fours
INSPECTEUR de pièces machinées
Les candidats doivent posséder une bonne expérience dans la machine shop
S'adresser au bureau du personnel
3600 est, rue RACHEL
3e étage

AVIS JUDICIAIRE
VENTE PAR LICITATION
La vente par licitation sous forme d'encan public de biens immobiliers constitués par une habitation d'un seul plancher portant le numéro civique 645 de la rue Front, à Longueuil, aura lieu mercredi, le 19 janvier, 1966, à 10 h. 15 a.m. à l'ancien Palais de justice de Montréal. Chaque soumission doit être accompagnée d'un montant ou d'un chèque visé de $1,000.00.
WILLIAM I. MILLER
10 ouest, rue St-Jacques,
Procureur du requérant,
Montréal.

Hydro-Québec
APPEL D'OFFRES AAC-66-10001
pour 10 h. 30 a.m. (h.n.e.)
le mardi, 1er février 1966
FOURNITURE DE "GAZOLINE POUR 6 MOIS 1966"
Toutes les conditions du présent appel d'offres sont contenues dans le document AAC-66-10001 lequel est disponible pour examen et peut être obtenu gratuitement du lundi au vendredi inclusivement, 8 h. 30 a.m. à 4 h. 45 p.m. au :
Service des achats
10e étage
HYDRO-QUEBEC
75 ouest, boul. Dorchester
Montréal 1, P.Q.
Un dépôt de quatre mille dollars ($4,000) chèque visé payable à l'Hydro-Québec et remboursable sous condition doit accompagner la soumission.
Seuls sont admis à soumissionner ceux qui utilisent exclusivement de la main-d'oeuvre et des matériaux canadiens et qui auront obtenu le document d'appel d'offres directement de l'Hydro-Québec.
L'Hydro-Québec se réserve le droit de rejeter l'une quelconque ou toutes les soumissions reçues.
Les co-secrétaires,
B. LACASSE - W. E. JOHNSON
Montréal, le 13 janvier 1966.

LOI ELECTORALE DU CANADA
District électoral de Jacques-Cartier-LaSalle
SOMMAIRE DU COMPTE RENDU DES DEPENSES D'ELECTION
Vous trouverez ci-dessous, tel que requis par l'article 63 (5) de la Loi électorale du Canada, un sommaire, signé par le représentant officiel, du compte rendu des dépenses d'élection qui m'a été fait par lui concernant RAYMOND ROCK, un des candidats aux récentes élections pour le choix d'un député à la Chambre des Communes du Canada tenues dans le district électoral mentionné ci-dessus, ledit rapport étant en ma possession à mon bureau où il peut être consulté ou copié, moyennant le paiement d'une somme de vingt cents en tout temps raisonnable durant les six mois qui suivront le VINGTIEME jour de DECEMBRE 1965, date à laquelle ledit rapport m'a été fourni.
Daté à Pointe-Claire, ce 20e jour de décembre, 1965.
G. Tardif, Officier rapporteur
Sommaire du rapport des dépenses d'élection de Raymond Rock

RECETTES	MONTANT	Personnes ayant contribué
Recettes, contributions, etc.	$16,053.29	12
Contributions promises non payées, etc.		
Total	$16,053.29	

DEBOURSES	MONTANT	Personnes ayant été payées
Dépenses personnelles du candidat		
Timbres		
Télégrammes		
Dépenses de caisse		
Location de locaux	$ 1,589.00	16
Services	3,369.43	62
Dépenses de voyage et location de véhicules	410.00	15
Marchandises fournies	2,388.50	50
Publicité	8,296.36	30
Total	$16,053.29	

Daté à Pointe-Claire, ce 20e jour de décembre 1965.
Edward Rock

TERRAINS
A VENDRE
à CHOMEDEY OUEST
(VILLE LAVAL)
et à CHATEAUGUAY
Terrains prêts à bâtir à partir de 30 cents le pi. car. 5 ans pour payer. Formalités devant notaire.
Une occasion à ne pas manquer !
DEMANDEZ
M. Paradis — Tél. 254-5351

Hydro-Québec
APPEL D'OFFRES GTA-66-10007
pour 10 h. 30 a.m. (h.n.e.)
le mardi, 8 février 1966
FOURNITURE DE "CABLE EN CUIVRE A L'EPREUVE DES INTEMPERIES"
Toutes les conditions du présent appel d'offres sont contenues dans le document GTA-66-10007 lequel est disponible pour examen et peut être obtenu gratuitement, du lundi au vendredi inclusivement, 8 h. 30 a.m. à 4 h. 45 p.m. au :
Service des achats
10e étage
HYDRO-QUEBEC
75 ouest, boul. Dorchester
Montréal 1, P.Q.
Un dépôt de trois mille dollars ($3,000) chèque visé payable à l'Hydro-Québec et remboursable sous condition doit accompagner la soumission.
Seuls sont admis à soumissionner ceux qui auront obtenu le document d'appel d'offres directement de l'Hydro-Québec.
L'Hydro-Québec se réserve le droit de rejeter l'une quelconque ou toutes les soumissions reçues.
Les co-secrétaires,
B. LACASSE - W. E. JOHNSON
Montréal, le 13 janvier 1966.

Hydro-Québec
APPEL D'OFFRES AAC-66-10002
pour 10 h. 30 a.m. (h.n.e.)
le mardi, 1er février 1966
FOURNITURE DE "3;140 APPAREILS D'ECLAIRAGE SENTINELLE"
Toutes les conditions du présent appel d'offres sont contenues dans le document AAC-66-10002 lequel est disponible pour examen et peut être obtenu gratuitement du lundi au vendredi inclusivement, 8 h. 30 a.m. à 4 h. 45 p.m. au :
Service des achats
10e étage
HYDRO-QUEBEC
75 ouest, boul. Dorchester
Montréal 1, P.Q.
Un dépôt de vingt mille dollars ($20,000) chèque visé payable à l'Hydro-Québec et remboursable sous condition doit accompagner la soumission.
Seuls sont admis à soumissionner ceux qui utilisent exclusivement de la main-d'oeuvre et des matériaux canadiens et qui auront obtenu le document d'appel d'offres directement de l'Hydro-Québec.
L'Hydro-Québec se réserve le droit de rejeter l'une quelconque ou toutes les soumissions reçues.
Les co-secrétaires,
B. LACASSE - W. E. JOHNSON
Montréal, le 13 janvier 1966.

VENDEURS pour SERVICE à DOMICILE
Vendeurs bilingues avec expérience dans les draperies pour notre service à domicile. Commission, clients fournis.
S'adresser à : MONTREAL DRAPERIES — 381-8841

CONTRACTEURS BRIQUETEURS
demandés IMMEDIATEMENT pour 100 MAISONS.
Bonnes rémunérations et bonnes conditions.
Téléphone : 626-4551
M. MARK

GERANT
POUR MAGASIN DE MEUBLES
Doit être bilingue et très ambitieux. Bonnes références exigées. Salaire et Commission. Position stable avec bonnes possibilités d'avancement.
ADDRESSEZ-VOUS A
3510 est, boul. ST-JOSEPH — CL. 4-5343
M. DAVID

FRANCON (1966) Limitée
DIVISION DE BETON PRECONTRAINT
demande les services de
2 INGENIEURS en STRUCTURE
Ayant un minimum de 2 années d'expérience dans le "design" de béton armé.
3 DESSINATEURS
Ayant un minimum de 2 années d'expérience en béton armé.
Connaissances générales du béton précontraint et préfabriqué seraient préférables pour ces positions mais ne sont pas essentielles.
Veuillez soumettre votre "curriculum vitae" ou téléphonez à M. Benedetto, directeur du personnel.
FRANCON (1966) Limitée
division du béton précontraint
3701 est, rue JARRY
Tél. 722-2511 ext 236 ou 387

Ville de Montréal
ENCAN PUBLIC
CAMIONS MOTOCYCLETTES 190 AUTOMOBILES
FOURRIERE MUNICIPALE, 1700 EST, RUE SAUVE
MARDI 18 JANVIER 1966, A 10 HEURES DU MATIN
VISITE: lundi 17 janvier, 10 heures a.m. à 4 heures p.m.
mardi 18 janvier, 9 à 10 heures a.m.
PAIEMENT : argent comptant et immédiatement après la vente.
INFORMATION : tél. 872-4179, Emile Guertin, surintendant.
DIVISION DE LA RECUPERATION, SERVICE DES ACHATS ET MAGASINS
Hôtel de Ville
Montréal, le 17 janvier 1966
Le Greffier de la Ville
GABRIEL MORIN

STATIONS DE SERVICE
SUNOCO
À LOUER
ENDROITS IDEALS — REVENUS GARANTIS
TELEPHONEZ
935 - 2426 / 2428
DU LUNDI AU JEUDI
DE 9 H. A.M. A 9 H. P.M.
VENDREDI
DE 9 H. A.M. A 5 H. P.M.

Des représentants des journalistes de toute la province sont favorables à un conseil de presse

par Maurice Laperrière

QUEBEC. — Plus de cent journalistes canadiens français représentant toutes les régions de la province réunis à Lévis en fin de semaine, à l'occasion d'un colloque sur la législation en matière de presse, ont unanimement formulé le voeu qu'un conseil de presse pour le Québec soit créé dans le plus bref délai possible.

Faisant suite à une résolution adoptée lors du congrès annuel de l'Union canadienne des journalistes de langue française, (UCJLF), tenu l'année dernière, à Montréal, et tenant compte des explications que M. Gérard Pelletier, ancien président de l'organisme, a données sur le sujet lors du colloque qu'il présidait, samedi et dimanche, à l'Institut coopératif Desjardins, à Lévis, l'assemblée a demandé à l'exécutif de l'UCJLF d'accélérer ses travaux de recherche afin de pouvoir faire connaitre à tous les intéressés de l'information les derniers renseignements en la matière. L'assemblée a de plus émis le voeu que ces travaux débouchent sur une action concrète.

Ce colloque avait été organisé par le comité provisoire de l'UCJLF de Québec en collaboration avec le Syndicat des Journalistes de Québec. Il n'avait aucun caractère officiel, en ce sens qu'il n'engage pas l'exécutif de l'UCJLF. Il n'avait pour but que d'émettre des voeux à l'intention de cet exécutif.

L'assemblée a également adopté un voeu pour que soit adopté à l'article "10" de la loi de la presse, la liste des publications priviliégées, le rapport des délibérations des conseils municipaux, des commissions scolaires, des organismes publics créés par le pouvoir législatif au Canada et de toute assemblée publique, fait de bonne foi, dans l'intérêt public.

On a aussi proposé et adopté le voeu que l'exécutif de l'UCJLF et ultérieurement le congrès étudie toute la notion du droit à l'information pour le public.

La commission "reportage général devant la loi" a proposé et fait adopter le voeu qu'un colloque soit tenu sur l'information auquel ne participeraient que les journalistes dans le sens propre du mot, pour savoir ce qu'on veut à l'intérieur de la profession.

Ainsi, la question du secret professionnel inquiète bien des gens semble-t-il. On a dit que les journalistes seraient en meilleure position pour exiger le secret professionnel s'ils étaient groupés dans une sorte de corporation professionnelle qui pourrait exercer l'autocensure de ses membres. Par ailleurs, on affirme que le comité de discipline du Barreau ne semble pas fonctionner très bien. Un tel comité fonctionnerait-il mieux chez les journalistes ?

Le comité "radio-télévision" a fait adopter le voeu suivant :

a) Etudier les possibilités d'intégrer la presse parlée à la presse écrite, face à la loi de la presse. Il faudra également préciser les distinction à établir entre ces modes d'information et les responsabilités qui en découlent.

b) S'arrêter sur le problème du jaunisme très particulier propre à la presse parlée.

Parmi les autres voeux émis et adoptés à l'unanimité mentionnons celui qui a trait à la formation d'une commission mixte d'étude (journalistes et agents de presse), d'ici avril, laquelle commission ferait rapport au congrès de l'UCJLF, quant aux modifications possibles à apporter à la constitution, aux classifications professionnelles admises actuellement au sein de l'organisme.

Ce conseil devrait être formé sur le modèle de celui de Grande-Bretagne

—Gérard Pelletier

QUEBEC. (par **M.L.**) — M. Gérard Pelletier, journaliste et député du comté de Montréal-Hochelaga, croit que le conseil de presse que l'on désire créer dans la province de Québec devrait être formé sur le modèle de celui qui existe actuellement en Grande-Bretagne car la législation anglaise est semblable, dans son ensemble, à celle que nous avons au Canada.

Parlant, samedi soir, M. Pelletier a donné les grandes lignes de ce qu'il conçoit comme conseil de presse au Canada.

M. Pelletier a par ailleurs précisé que, selon lui, un conseil de presse pour le Québec ne suffit pas. Il faut travailler à obtenir un conseil de presse pour le Canada, lequel organisme fédérerait les conseils de presse provinciaux.

Le député de Montréal-Hochelaga a insisté sur le fait que ces conseils de presse doivent être totalement indépendants des gouvernements. L'administrateur de la chose publique ne doit à aucun prix participer à la formation de tels organismes car il y a danger que le législateur, même de bonne foi, ne cherche à imposer sa conception de la liberté de la presse et ses propres vues sur les exigences au sujet de la reconnaissance de la carte de journaliste professionnel.

M. Pelletier a d'abord expliqué qu'il existe actuellement des conseils de presse en Grande-Bretagne, en Allemagne de l'Ouest, en Autriche, entre autres pays. Règle générale, ces conseils de presse sont composés d'un nombre égal de représentants des propriétaires de journaux, de journalistes et de représentants de la population (corps intermédiaires, associations professionneles et autres).

Le rôle de ces conseils de presse est premièrement de représenter la profession auprès des autorités gouvernementales en prenant position sur la législation qui, directement ou indirectement, touche à la profession journalistique en général.

2 — Ces conseils de presse sont de véritables tribunaux d'honneur pour les journalistes que l'on accuse d'avoir failli à l'éthique professionnelle.

3 — Ce sont aussi des tribunaux d'arbitrage dans tous les cas où les journalistes ou les cadres, entrent en litige avec le patron et que ce litige soit de ceux qu'on ne puisse régler par les moyens judiciaires ordinaires.

4 — En raison de leur prestige, ces conseils de presse peuvent préparer et faire appliquer un code d'éthique aussi bien pour les journalistes que pour les propriétaires de journaux et pour les cadres.

5 — Ces organismes peuvent délivrer des cartes de journalistes professionnels.

M. Pelletier a expliqué encore qu'on conseil de presse peut devenir l'expression même de la profession, car il peut représenter les divers organismes syndicaux et patronaux de la profession.

M. Pelletier croit qu'il est urgent de hâter la création de conseils de presse au Québec et au Canada. Si un tel organisme n'est pas mis rapidement sur pied dans la belle province il y a danger que le gouvernement, qui entend les clameurs contre la profession journalistique, ne veuille imposer sa propre discipline en faisant adopter une loi spéciale.

En terminant, M. Pelletier a dit que l'U.C.J.L.F. a déjà discuté de ce projet avec divers syndicats et des organismes de presse, Il a dit que dans l'ensemble, le projet a été bien accueilli. Il reste cependant du travail à faire.

Les véritables réformes seront le fruit de journalistes compétents

— Me Marc Lalonde

QUEBEC. (DNC) — Me Marc Lalonde, de Montréal, a déclaré, samedi après-midi, que dans le domaine de la presse les véritables réformes ne sont pas le fait du législateur mais d'une classe de journalistes dotés de la compétence professionnelle requise pour accomplir leur tâche et respectueux des règles de l'éthique professionnelle.

Me Lalonde, qui s'adressait à près de cent journalistes canadiens français de la province de Québec réunis à l'occasion d'un colloque sur la législation de la presse, a affirmé que la loi est un instrument bien maladroit dans le domaine des oeuvres de l'esprit ; à moins d'établir un régime de censure, on peut imaginer mille façons de faire indirectement par la plume ce que la loi interdit de faire directement et de demeurer tout ce temps à l'intérieur de la légalité.

Pas un repaire de bandits

"Votre profession, pas plus que la mienne, a dit Me Lalonde, n'est un repaire de bandits; mais vous me permettrez de présumer que, comme dans la mienne, vous avez votre proportion d'indésirables et d'incompétents. Le législateur peut aider à protéger le public contre les abus intentionnels ou innocents commis par ces personnes. Mais la plus grande tâche demeure à la profession concernée elle-même ainsi qu'un public éclairé."

Parlant de législation canadienne en matière de presse, Me Lalonde a fait un exposé qui a impressionné tous ceux qui ont participé au colloque. L'assemblée a émis le voeu unanime que le texte de Me Lalonde soit imprimé et largement diffusé.

Une liberté qui n'a rien d'absolue.

Le conférencier a dit notamment que la liberté de presse n'est pas aussi absolu qu'elle peut apparaitre à première vue. L'étendue de la liberté de presse est nécessairement limitée par le droit à l'exercice des autres libertés et par les autres droits fondamentaux des autres citoyens. En particulier, le droit d'un citoyen à l'intégrité de sa réputation et à sa vie privée doit pouvoir être protégé tout autant que la liberté d'expression d'un autre citoyen.

Deux principes fondamentaux de notre régime en matière de liberté de presse doivent être maintenus :

1 — Le journaliste a autant et pas plus ni moins de droits que le citoyen orninaire à recueillir l'information et à la disséminer.

2 — Sauf dans les cas où l'exige la sécurité nationale, comme en temps de guerre, toute personne peut écrire ce qui lui plait, sauf recours possibles contre cette personne devant les tribunaux civils ou criminels en cas d'abus. Le principe de la censure préalable est catégoriquement rejeté.

Me Lalonde a cependant précisé que plusieurs réformes s'imposent dans notre législation actuelle en matière de presse. Quelques-unes de ces réformes viseraient à assurer une plus grande protection aux citoyens contre les abus de la presse ; certaines autres auraient pour objet d'assurer une plus grande liberté à la presse.

Le député Parent veut une université à Hull

HULL (PC) — M. Oswald Parent, député libéral de Hull à l'Assemblée législative, a annoncé en fin de semaine que le ministère provincial de l'Education étudiera la possibilité de créer une université dans cette ville, voisine d'Ottawa.

Il a également proposé l'annexion d'un complexe scolaire de 76 acres actuellement en voie de construction, à Lucerne, en banlieue de Hull.

L'administration locale de l'éducation tiendrait à ce que ce complexe profite des services d'aqueduc, d'égouts, de police et d'incendies de la ville de Hull.

Un tribunal allemand juge un soldat canadien

BIELEFELD. (Reuter) — Un soldat canadien accusé du meurtre d'un vagabond durant un festival de bière allemand a été décrit en Cour vendredi comme étant un individu d'un caractère égal et un bon soldat.

Le canonnier Lawrence Melanson est le premier militaire canadien en Allemagne à être jugé par un tribunal allemand.

Son officier commandant a dit de lui qu'il n'avait jamais créé de problème disciplinaire et qu'il était un bon soldat.

Melanson, dont le père, qui est mineur de son métier, habite la Nouvelle-Ecosse, est accusé d'avoir tué un vagabond et de lui avoir dérobé 10 marks ($2.50), le 15 août. Il fait partie du 2e régiment de la Royal Canadian Horse Artillery.

Le parti communiste aura une section spéciale pour le Québec

TORONTO (PC) — Le parti communiste du Canada organisera une section spéciale au Québec lors du congrès national du parti qui se tiendra à Toronto en mai prochain, a annoncé dimanche soir le leader communiste William Kashtan.

Il a révélé que les communistes québécois posséderont un statut spécial qui reconnaîtra "le caractère bi-national de notre pays et de sa classe ouvrière".

Le parti n'a pas divulgué le nombre de membres que le parti possède au Québec, mais M. Kashtan a déclaré lors d'une interview que le nombre des membres avait beaucoup augmenté au Québec au cours des dernières années.

Le congrès national auquel, a-t-il déclaré, assisteront 150 délégués, sera tenu du 21 au 24 mai.

LE SERVICE DE LIVRAISON À DOMICILE DE LA PRESSE est offert dans la majorité des districts de l'île de Montréal et de ses environs immédiats.

PRIX D'ABONNEMENT : 60¢ par semaine

Composez 849-1138

Seule, dans sa classe, la Coronet n'emprunte rien de son élégance! Elle est unique d'apparence... c'est dans l'vent!

La Coronet est toute neuve! Son style n'a rien d'emprunté, de remodelé. La Coronet se distingue. Son style est dans l'vent et sa spaciosité plaît à la famille. Ses nouvelles poignées de sécurité sont à plat sur les portières. Ses clignotants se dissimulent à l'arrière de sa calandre jusqu'au moment de s'allumer. Sur un empattement de 117 pouces, la Coronet se faufile dans la circulation et s'en dégage prestement par la puissance de son moteur, dont le choix s'étend jusqu'au V8 à hautes performances de 383 po. cu. Le prix de la Coronet? Abordable. Enfin, il est possible de conduire une voiture peu chère, qui nous soit chère. Coronet . . . la voiture surboum! C'est dans l'vent! Chez le vendeur Dodge!

Surboum! **Coronet... par Dodge**

CORONET DELUXE / CORONET 440 / CORONET 500

CHRYSLER CANADA LTD.

CHAQUE CORONET PORTE UNE GARANTIE DE 5 ANS OU DE 50,000 MILLES DU ROUAGE D'ENTRAÎNEMENT *contre tout défaut de matériel ou de fabrication, pièces et main-d'oeuvre comprises.*

Regardez "SEPTIÈME NORD" le mardi, de 8 h. à 8 h.30, sur le réseau français de Radio-Canada.

TRANS-ISLAND MOTORS LTD. 5400 boul. Décarie, Montréal, 488-9171
BOULEVARD DODGE CHRYSLER (1963) LTD. 330 ouest, boul. Crémazie, Montréal, 389-7881
BABIN AUTOMOBILE LTÉE 10660 Lajeunesse, angle Henri Bourassa, Montréal, 389-8271
MODERN MOTOR SALES LIMITED 1400 ouest, boul. Dorchester, Montréal, 866-7881
LONGUEUIL AUTOMOBILE LIMITÉE 268 ouest, rue St-Charles, Longueuil, 674-1571
PAGÉ ET FILS LIMITÉE 3350 rue Wellington, Verdun, 766-3571
VINCENT FORGUES AUTOMOBILES INC. 15949 est, rue Sherbrooke, Pointe aux Trembles, 642-7411
LANDRY AUTOMOBILE LTÉE 105 boul. Curé Labelle, Ville de Laval, 625-2448
GARAGE ROSEMONT LTÉE 2700 rue Marson, Montréal, 524-3759
NORBERT AUTOMOBILE LTÉE 2080-90 boul. St-Joseph, Lachine, 637-2345
LASALLE AUTOMOBILE INC. 7635 boul. Lasalle, Lasalle 366-7818

AUTOS USAGÉES Dependable

Téléphoto PA

Un plongeon opportun de Charlie Hodge

Au Garden de Boston, hier soir, le gardien de but CHARLIE HODGE, du Canadien, se vit soudainement en danger. Il plongeait aussitôt pour s'emparer d'une rondelle libre et partant dangereuse. C'est DEAN PRENTICE, des Bruins, que l'on voit tombant sur Hodge. Le Canadien l'emportait par 3 à 1.

À Boston, Béliveau égale le record de Geoffrion et le Canadien remonte en tête

BOSTON — Le Canadien a battu les clubs occupant les première et dernière positions, en fin de semaine, rejoignant ainsi les Hawks de Chicago au premier rang. La lutte reste très serrée entre les détenteurs des trois premières places au classement.

Des buts de Ralph Backstrom, Henri Richard et Jean Béliveau, leur 13e chacun, ont procuré hier soir, devant 13,909 spectateurs au Garden de Boston, une victoire de 3-1 au Canadien, contre les Bruins.

Ce fut une joute assez terne, au cours de laquelle le solide Ted Harris a été blessé à une épaule et on ne sait pas quand il pourra retourner au jeu. Il souffre d'une fracture légère de l'épaule.

par André Trudelle
envoyé spécial
de LA PRESSE

A plusieurs moments, les spectateurs ont cru que la bagarre allait éclater, mais il n'en fut rien et l'arbitre Frank Udvari n'a imposé que neuf punitions, dont cinq au Canadien.

Hubert Martin a surpris la défensive du Canadien en comptant après 19 secondes de jeu. Il a eu le temps de lancer pardessus la cage de Charlie Hodge, de reprendre son propre retour et de compter.

Par la suite, les chances des Bruins ont été assez rares. Les spectateurs ont hué leurs propres joueurs qui n'ont obtenu que 2 lancers vers Hodge dans la période finale.

Un problème de mathématique

Le pilote Toe Blake se demandait après la joute s'il n'était pas préférable de laisser l'adversaire l'emporter dans le chiffre des lancers et enlever les honneurs de la joute.

A Détroit dimanche, le 9 janvier, à Montréal contre les Leafs jeudi dernier, le Canadien a nettement dominé dans les lancers, il a perdu chaque fois. Hier soir, les Bruins ont obtenu 24 lancers contre 23 de la part de Canadien, mais un meilleur tir a fait la différence.

Ralph Backstrom a égalé les chances trois minutes après le but de Martin, sur un beau jeu de passes entre Ferguson, Larose et Backstrom dans le territoire des Bruins.

Larose est allé cueillir la rondelle dans le coin, il a passé à Backstrom découvert devant le filet et ce fut le but.

Henri Richard a marqué son but à peu près de la même façon. C'est Gilles Tremblay qui lui a fait la passe et Henri, lentement, sur son revers, a déjoué Eddie Johnston.

Le 371e but de Béliveau

Au milieu de la deuxième période, pendant une punition à Gary Dornhoerfer, qui a fait trébucher Ted Harris, blessé

Jean Béliveau

sur le jeu, alors que Backstrom et Woytowich était déjà au banc des punitions, Toe Blake a envoyé Yvan Cournoyer dans la mêlée pour la première fois. Huit secondes plus tard, Jean Béliveau marquait le but qui lui permettait de rejoindre son coéquipier Bernard Geoffrion, au 4e rang des meilleurs compteurs de tous les temps.

A la mise au jeu, Béliveau a laissé la rondelle à Cournoyer qui lui a remis aussitôt. Jean s'est approché du filet, à la gauche de Johnston, a cherché un coéquipier des yeux, a vu Laperrière qui s'avançait face au but, le gardien a cru à une passe et Béliveau a lancé.

Dès le début de la troisième période, Toe Blake a remplacé Claude Larose par Jim Roberts sur son troisième trio et les chances de compter ont été à peu près nulles de part et d'autre. La troisième période a d'ailleurs été dénuée d'intérêt, sauf sur un magnifique jeu pendant la punition à Woytowich et Dickie Duff a été privé d'un but par Johnston.

Le meilleur arrêt de Hodge a été réussi aux dépens de Johnny Bucyk, dans le deuxième vingt. Pour le reste, le petit gardien a eu la tâche relativement facile.

NOTES . . . La joute a commencé 15 minutes en retard, parce que la glace n'a pas été prête en temps . . . Il y avait eu du ballon-panier l'après-midi entre les Celtics de Boston et le Philadelphie . . . Selon **Herb Ralby,** publicitaire des Bruins, **Bernard Parent** était devant le filet du Boston pour 17 de leurs 18 points . . . **Gerry Cheevers** a obtenu l'autre . . .

Le pilote **Toe Blake** a accordé une entrevue d'une quinzaine de minutes aux journalistes de Boston, avant la joute, dans la salle de presse du Garden . . . Tous les spectateurs placés derrière la loge des journalistes étaient d'avis que le but de **Béliveau,** non accordé par le juge de buts et l'arbitre **Frank Udvari** était bel et bien bon . . . **John McKenzie,** obtenu des Rangers par les Bruins, porte le même numéro que **Reggie Fleming,** le numéro "19" . . .

PREMIERE PERIODE

1.—Boston, Martin (4e) (Dillabough, Stewart) 0:19
2.—Canadien, Backstrom (13e) (Larose, Ferguson) 3:25
Punitions: Harris 0:41, Provost 6:46, Green 12:45.

SECONDE PERIODE

3.—Canadien, Richard (13e) (G. Tremblay, Provost) 0:50
4.—Canadien, Béliveau (13e) (Cournoyer) 12:14
Punitions: Woytowich, Backstrom 10:25, Dornhoefer 11:06, Laperrière 17:15.

TROISIEME PERIODE

Aucun but.
Punitions: Woytowich 6:05, Laperrière 16:13.

LANCERS :

Par Canadien	9	11	3—23
Par Boston	11	11	2—24

Assistance : 13,909.

Compteurs de la LHN

	B	A	Pts
B. Hull, Chicago	36	23	59
Ullman, Détroit	22	26	48
Mikita, Chicago	19	25	44
Rousseau, Canadien	16	26	42
Howe, Détroit	16	24	40
Delvecchio, Détroit	13	25	38
Béliveau, Canadien	13	23	36
Nevin, New York	17	18	35
Richard, Canadien	13	22	35
Pulford, Toronto	17	17	34
Provost, Canadien	8	25	33
Smith, Détroit	12	20	32
Oliver, Boston	12	18	30
Ratelle, New York	13	16	29
Marshall, New York	12	17	29
Bathgate, Détroit	11	18	29
Mohns, Chicago	11	17	28
Hay, Chicago	10	18	28
Esposito, Chicago	13	14	27
Mahovlich, Toronto	12	14	26

Hull marque 4 buts, dont son 300e, mais Chicago perd, 6-5

CHICAGO. (PA, UPI) — S'il fallait octroyer un trophée au meilleur joueur de la fin de semaine dans la ligue Nationale, il serait difficile d'arrêter son choix entre Bobby Hull, des Black Hawks de Chicago, et Norm Ullman, des Red Wings de Détroit.

Hier, Hull a enregistré quatre buts, dont trois au dernier engagement et le 300e de sa carrière, mais son club a encaissé un revers de 6-5 contre les Rangers de New York. Ullman, pour sa part, a réussi un truc du chapeau, contre les Maple Leafs de Toronto, ce qui lui donnait un total de cinq buts pour la fin de semaine. Détroit a vaincu Toronto, 4-0, pour s'approcher à un point du Canadien et des Hawks, qui se partagent le premier rang.

La performance de Hull a évidemment été le sujet de conversation des 16,666 spectateurs (une estimation) qui remplissaient le Chicago Stadium à craquer.

Sa performance au dernier engagement, alors que les Hawks ont tenté d'effacer un déficit de 5-2 après deux périodes, ne permet plus de douter des capacités de la Comète blonde. Hull a maintenant 36 buts cette saison, et il aura 33 joutes à sa disposition pour compter 15 buts et établir un nouveau record.

C'était la quatrième fois au cours de sa carrière, dont deux cette année, qu'il parvenait à enregistrer quatre buts au cours de la même joute. De plus, à l'âge de 27 ans, il est devenu le plus jeune joueur de l'histoire de la ligue Nationale à atteindre le total de 300.

Le gérant général Emil Francis a remplacé Cesare Maniago par Don Simmons après le troisième but de Hull durant la même troisième période, et les Rangers ont pu se sauver avec la victoire.

Reg Fleming, Vic Hadfield, Don Marshall, Hadfield à nouveau, Jean Ratelle et finalement Doug Robinson ont compté dans l'ordre pour les vainqueurs. L'autre but des Hawks est allé à Len Lunde.

Ullman et Crozier se signalent

A Détroit, Ullman et le gardien Roger Crozier ont joué un rôle de premier plan dans la victoire des Red Wings. Le truc du chapeau de Ullman lui a permis de porter son total de buts à 22 cette saison. Il est devenu le deuxième joueur de la ligue Nationale à franchir le cap de 20 buts en 1965-66.

Alex Delvecchio a été l'autre compteur pour les vainqueurs, qui ont dirigé 39 lancers en direction de Johnny Bower, dont 16 au cours de la période médiane.

Crozier a effectué 31 arrêts devant sa cage, et il a bien mérité son sixième coup de pinceau, le meilleur total de la ligue.

Val Fonteyne et Bryan Watson ont joué de façon brillante et efficace durant les punitions aux Red Wings. Les Maple Leafs n'ont pu rien faire contre Fonteyne et Watson.

Performance de la recrue Brit Selby

A Toronto, samedi soir, la recrue Brit Selby a marqué trois buts, dont deux en l'espace de 47 secondes, en menant les Leafs à un triomphe de 6-1 sur les infortunés Bruins de Boston. Brit Selby portait son total à 11 buts.

Bob Pulford, Red Kelly et Kent Douglas marquèrent les autres buts des Leafs, cependant que Ted Green, l'agressif joueur de défense du Boston, privait le vétéran gardien de but Johnny Bower d'un deuxième blanchissage de suite.

Le gardien de but Bernard Parent reçut 22 lancers dans la troisième période.

Pulford, le meilleur compteur des Leafs, réussit son 17e de la saison, au milieu de la troisième période, après des lancers de Shack et Kelly sur Parent. Le but de Kelly à 14:50 était son cinquième de la saison et son troisième en trois parties.

A Détroit, dans une joute de l'après-midi, samedi, les Red Wings ont dû se contenter d'un match nul contre les Rangers à cause d'un but de Jean Ratelle dans la dernière minute de jeu, but qui nivelait le compte à 4-4.

La manoeuvre d'enlever le gardien de but en faveur d'un autre joueur d'attaque, avait ainsi évité la défaite aux Rangers.

Harry Howell, Doug Robinson et Reg Fleming réussirent les autres buts des Rangers cependant que Norm Ullman en réussissait deux pour les Red Wings. Les autres étaient enregistrés par Bill Gadsby et Paul Henderson.

Reg Fleming égalait le compte à 3-3, à 30 secondes de la fin de la deuxième période, puis Paul Henderson donnait l'avance aux Red Wings, après 9 minutes de jeu.

Le 300e but, une surprise pour Hull

CHICAGO. (UPI) — Bobby Hull ne savait pas qu'il avait enregistré le 300e but de sa carrière avant que le gardien Glenn Hall ne le lui apprenne alors que les deux joueurs prenaient leur douche.

"C'est Glenn qui m'a dit que je venais d'enregistrer mon 300e but. Je ne suis jamais ces situations de près," a dit Hull.

Ligue Nationale

AUJOURD'HUI
Aucune joute au calendrier

DIMANCHE
Canadien 3, Boston 1
Toronto 0, Détroit 4
New York 6, Chicago 5

SAMEDI
Chicago 4, Canadien 6
Boston 1, Toronto 6
New York 4, Détroit 4

VICTOIRES ET DEFAITES

	Can	Chi	Tor	NY	Dét	Bos	Vic
Canadien	—	5	2	6	3	5	21
Chicago	2	—	3	5	6	5	21
Toronto	4	3	—	3	2	5	17
New York	1	3	1	—	1	3	9
Détroit	2	1	6	3	—	8	20
Boston	2	0	2	3	0	—	7
Défaites	11	12	14	20	12	26	95

JOUTES NULLES

	Can	Chi	Tor	NY	Dét	Bos	Vic
Canadien	—	0	1	0	2	1	4
Chicago	0	—	1	1	0	2	4
Toronto	1	1	—	3	0	0	5
New York	0	1	3	—	3	1	8
Détroit	2	0	0	3	—	0	5
Boston	1	2	0	1	0	—	4
Total	4	4	5	8	5	4	30

LE CLASSEMENT

	J	G	P	N	P	C	Pts
Canadien	36	21	11	4	127	92	46
Chicago	37	21	12	4	139	98	46
Détroit	37	20	12	5	126	95	45
Toronto	36	17	14	5	103	101	39
New York	37	9	20	8	107	139	26
Boston	37	7	26	4	79	156	18

Ted Harris souffre d'une légère fracture à l'épaule

BOSTON. — Le défenseur Ted Harris, qui jouait de l'excellent hockey depuis plus d'un mois, a été victime d'une légère fracture à l'épaule au cours du match d'hier.

Harris a subi un examen radiographique dans un hôpital bostonnais, et c'est alors qu'on a connu l'étendue de la blessure. Harris a rejoint le club à l'hôtel, et il est revenu à Montréal avec le reste de l'équipe, par avion, aujourd'hui.

Même si Harris ne sera absent que pour quelques joutes, le gérant général Sammy Pollock a clairement indiqué que le Canadien rappellera un autre joueur pour remplacer Harris.

Les noms mentionnés le plus souvent sont ceux de Don Johns, des As de Québec, Noël Picard et Jean Gauthier, des Appollos de Houston. Avant de prendre un edécision toutefois, Pollock s'enquerra auprès des instructeurs Bernard Geoffrion et Keith McCreary afin de savoir comment ces trois joueurs se tirent d'affaire présentement.

Crozier n'ira pas se reposer à Miami

NEW YORK. (PA) — Roger Crozier, le meilleur gardien de buts dans la ligue Nationale présentement, n'ira pas en Floride ce mois-ci, ni le mois prochain, ni le suivant.

Cette saison, il devra faire face à la musique sans voyage à Miami.

"Roger est présentement en parfaite condition physique, a déclaré le pilote-gérant Sid Abel du Détroit, il n'est pas tendu et fatigué comme il l'était à pareille date l'an dernier."

Abel avait envoyé Crozier à Miami pour trois jours en janvier 1965. Le cerbère avait subséquemment conduit les Wings à leur premier championnat depuis belle lurette, tout en se méritant le titre de meilleure recrue de l'année.

"Dès que j'eus respiré l'air de Miami, je sus que le changement me ferait du bien", a rappelé Crozier, qui était alors accompagné de son épouse, Arlene.

Les Wings n'ont pas joué en l'absence de Crozier et, au retour de ce dernier, ses coéquipiers l'ont reçu avec une lampe-soleil et un parasol dans le vestiaire.

Crozier, âgé de 22 ans, domine ses rivaux avec cinq blanchissages cette saison. Sa tenue a aidé les Wings à s'approcher du sommet du circuit.

"Si nous voulons répéter notre exploit, Roger devra briller, a dit Abel. Il est présentement au sommet de sa condition physique."

"Je me sens bien, a rétorqué Crozier, en riant, mais, si Sid m'envoie à Miami encore cette saison, je suivrai volontier ses ordres."

LES COMPTEURS DU Canadien

	Tor.	N.Y.	Chi.	Bos.	Dét.	B.	A.	Pts
Rousseau	2-4	4-9	0-5	5-2	5-6	16	26	42
Béliveau	1-4	4-6	4-3	2-6	2-4	12	23	36
Richard	3-1	3-5	3-5	3-4	1-7	13	22	35
Provost	0-4	3-4	3-10	1-3	1-4	8	25	33
Laperrière	0-1	1-6	0-5	2-3	3-4	6	19	25
Backstrom	3-0	5-3	2-1	2-4	1-0	13	8	21
Larose	0-1	2-3	1-3	4-5	0-1	7	14	21
G. Tremblay	1-1	2-1	3-1	3-2	4-1	13	6	19
Cournoyer	2-1	2-0	7-1	1-1	1-2	13	5	18
Duff	2-2	2-4	0-2	2-1	2-1	8	10	18
Ferguson	1-0	1-3	1-0	4-4	0-3	7	10	17
J.-C. Tremblay	0-1	2-2	0-1	0-4	0-3	2	11	13
Talbot	0-0	0-5	0-2	0-1	1-1	1	9	10
Harris	0-0	0-3	0-2	0-2	0-0	0	8	8
Berenson	0-1	1-0	1-1	1-0	0-2	3	4	7
Balon	0-1	1-0	1-3	0-0	0-0	2	4	6
Harper	0-0	1-2	0-0	0-1	0-1	1	4	5
Roberts	0-0	0-0	0-1	0-2	1-0	1	3	4
Rochefort	0-0	0-0	0-0	0-0	0-1	0	1	1

Qui veut richesse exige

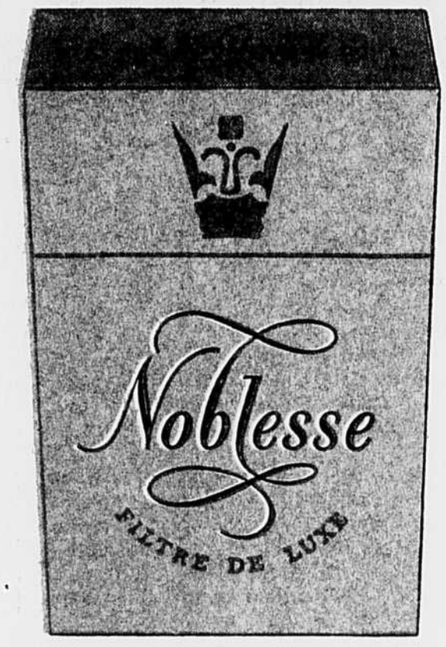

Noblesse
KING SIZE

...la cigarette riche: riche de goût, riche au goût.
Noblesse oblige.

EN TRE NOUS

PAR MARCEL DESJARDINS

Le sport se présente sous 3 aspects dans nombre de pays

Simple réalité, problème à résoudre ou mal à supporter, selon la conception personnelle de chacun, telles sont les images qu'on se fait du sport dans quantité de pays. Le public se passionne pour les équipes professionnelles et ne s'intéresse que faiblement aux sports récréatifs. La télévision, la radio, la presse suivent le courant ou créent celui-ci par l'importance qu'elles attachent aux premières et leur intérêt beaucoup moindre vis-à-vis des seconds.

C'est le tableau qui se présente à toute personne qui se penche sur la situation sportive dans la plupart des pays, nous disait Hugo de Pot, le licencié en éducation physique de l'Université de Louvain qui arrivait samedi à Montréal pour commencer un engagement de trois ans avec l'Institut Yvan Coutu.

Ainsi, en Belgique, nous apprend-il, le public raffole du soccer et du cyclisme sur lesquels il sait tout, connaît tout, adule les vedettes, admire les succès et célèbre les victoires mais ne porte qu'une attention quelconque aux sports de participation.

Les vastes stades construits par les villes, avec l'aide du gouvernement d'état, regorgent de spectateurs pour les spectacles des équipes professionnelles alors que les estrades, pourtant de dimensions modestes des événements amateurs, ne se remplissent pas tellement de visiteurs pour les événements qui s'y déroulent.

Une autre image que ce jeune homme nous traçait en marge d'une situation dans son pays mais qui pourrait fort bien s'appliquer à divers autres, concernait la pratique des sports par les jeunes. Chez ceux de 10, 11, 12 et 13 ans, on peut placer à 70% la moyenne de ceux qui s'y adonnent. Mais dès qu'on passe aux 14, 15, 16 et 17 ans, le pourcentage tombe à 30%. Ce dernier descend à 10% quand il s'agit des 18 ans. Le chiffre peut tomber à 1% dans les grandes universités comme par exemple celle de Louvain.

A mesure qu'ils grandissent, les élèves deviennent soit physiquement paresseux, se foutent tout simplement des sports ou ne sont pas satisfaits des résultats qu'ils obtiennent et par conséquent délaissent les disciplines auxquels ils s'intéressaient. Dans les universités, il y a ceux qui se plaisent à sortir le soir, d'autres qui se penchent sur les études pendant leurs soirées et il y en a d'autres qui aimeraient à pratiquer telle ou telle autre discipline mais ne trouvent pas sur les lieux ce qu'il faut. Il y a aussi le fait qu'une foule d'entre eux n'ont pas été initiés aux sports alors qu'ils fréquentaient l'école. Ceux-ci ne sont par conséquent aucune source d'intérêt. C'est dommage parce que la preuve a été établie que la pratique des sports facilite l'élève dans ses études. Trop de jeunes ne voient malheureusement dans les sports qu'une façon de gagner de l'argent, beaucoup d'argent et quand ils se rendent comptent qu'ils n'ont pas ni les aptitudes physiques, ni le talent nécessaires pour atteindre les sommets, ne voient plus aucune raison pour continuer à s'adonner à ceux-ci. Ils ne comprennent pas que les sports peuvent devenir le meilleur moyen de relaxer, qu'ils sont un hobby qui peut être très utile à certaines périodes de la vie. Ils ne voient que l'aspect carrière.

Progrès quand même en Belgique

Mais si on jette un coup d'oeil en arrière, on se réjouit en quelque sorte de la situation actuelle même si on voudrait la voir meilleure. Ainsi, De Pot rappelle que l'éducation physique ne remonte qu'à 24 ans en Belgique. Aujourd'hui ce pays décerne annuellement 80 diplômes de licenciés en éducation physique dont une cinquantaine à l'Université de Louvain où 30 jeunes hommes et 20 jeunes filles se voient accorder cet honneur.

Un autre détail, qui réjouit De Pot, est que dans les écoles de l'Etat, on accorde maintenant trois heures par semaine au sport et que dans les écoles libres, on alloue une heure. Dans certains collèges, on fait en ce moment une expérience, soit celle d'une heure de sport par jour, heure qu'on a enlevé à certaines études pour l'accorder aux exercices physiques. Mais le grand handicap des écoles et collèges de Belgique est qu'on n'a pas toujours les facilités nécessaires. Il y a aussi le coût financier. Mais on met à profit les installations des villes. Car chaque ville a son club de natation, de basketball, de gymnastique, de volley ball, de football, de polo aquatique. Et ce sont là les disciplines à l'honneur chez la jeunesse étudiante.

Presque chaque école, collège a son équipe d'élite en gymnastique, en athlétisme et tous les ans un grand concours fait voir ces étoiles devant un public qui se fait nombreux pour la circonstance.

La salle de gymnastique moderne

Le jeune licencié de l'Université de Louvain, qui a écrit au cours de l'année dernière une thèse sur ce que doit être une salle de gymnastique dans notre monde d'aujourd'hui, estime qu'on doit justement s'efforcer aujourd'hui de rendre tous ces gymnases et tous ces endroits pour la pratique des sports très attrayants. Il faut que ceux-ci soient non seulement très propres mais qu'ils doivent présenter un coup d'oeil agréable, invitant. Tout doit inciter le jeune homme ou la jeune fille à fournir l'effort physique qu'on lui réclame. Il considère que l'état doit accepter de faire sa part dans ce domaine dont l'importance échappe malheureusement à trop de gens. Il voudrait voir développer une philosophie qui amènerait celui-ci, celle-là à pratiquer le sport dans ses heures libres, ses moments de loisirs pour le sport lui-même.

De Pot nous signale un détail intéressant. La Belgique, nous dit-il, a une chapionne de slalom mais cette jeune fille doit pratiquer son ski dans les Alpes françaises ou suisses car il n'y a pas d'endroit où s'adonner à ce port dans son pays. Le seul hockey qui existe est celui sur gazon. Mais on fait beaucoup de soccer et de cyclisme. Le basketball se développe aussi bien que le volley ball. On pratique aussi quantité d'autres sports. La Belgique n'importe que très rarement des joueurs de soccer mais par ailleurs plusieurs des siens jouent à l'étranger. Son principal stade de ce sport est celui qui porte le nom d'André près de Bruxelles. Il peut accommoder 100,000 personnes. Un autre est situé à Sint Truid et est assez vaste pour recevoir 60,000 spectateurs. Son équipe nationale, l'Anderlecht, jouit d'une réputation internationale.

De Pot, qui vient ici comme spécialiste en gymnastique scandinave dynamique, sera l'adjoint du directeur pédagogique André Coutu de l'Institut Coutu et s'occupera de la programmation des cours de certaines commissions scolaires. Il sera l'un des professeurs aux cours d'été pour techniciens en éducation physique. En obtenant ses services, l'Institut Coutu a ajouté un autre licencié en éducation physique à Henri Warotte, de Belgique, qui est déjà en fonction. "L'éducation physique prend un tel essor au Québec qu'il faut sans cesse marcher de l'avant", de déclarer Yvan Coutu en nous parlant de l'engagement de De Pot qui revient à Montréal après un séjour de trois mois l'an dernier.

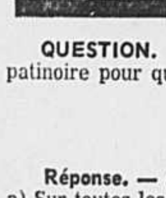

connaissez-vous votre HOCKEY?

QUESTION. — Y a-t-il une dimension spécifique à une patinoire pour que celle-ci soit reconnue comme officielle ?

Merci,
Henri Lesage,
Lennoxville, Qué.

Réponse. — Article 5. Division de la surface de la glace.
a) Sur toutes les patinoires de 200 pieds ou plus de longueur, on tracera, à 60 pieds de chaque ligne du but, parallèlement à la ligne de but, des lignes de 12 pouces de largeur et de couleur bleue, à travers toute la patinoire et on les prolongera verticalement jusqu'au sommet de la bande de chaque côté. Sur les patinoires de moins de 200 pieds de longueur, ces lignes bleues diviseront en trois parties égales la surface entre les lignes de buts.
b) Cette partie de la surface glacée où se trouve le but sera dénommée la "Zone de Défense" de l'équipe défendant ce but : la partie centrale sera dénommée la "Zone Neutre" et la partie la plus éloignée du but défendu sera dénommé la "Zone d'Attaque.
c) On tracera aussi au centre de la patinoire une ligne de 12 pouces et de couleur rouge, à travers toute la patinoire, parallèlement avec les lignes de buts et prolongée verticalement jusqu'au sommet des bandes. Cette ligne sera dénommée "Ligne Centrale".

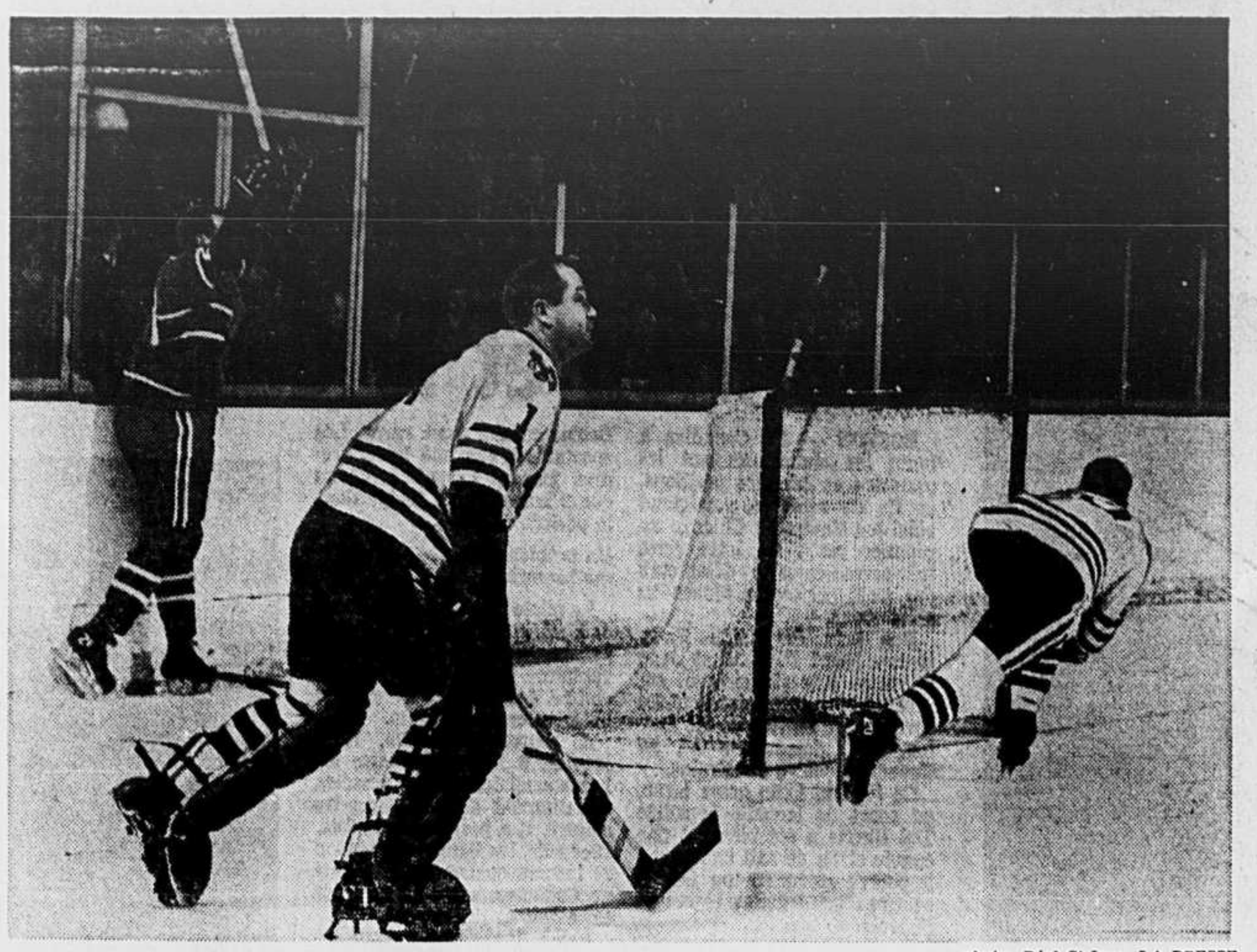

photo Réal St-Jean, LA PRESSE

Au nouveau cadran, Hall constate la triste vérité

"Glenn Hall a quitté son filet et nous avons frappé la rondelle en même temps. Le disque a roulé lentement vers le but", nous a expliqué Gilles Tremblay, l'auteur du but vainqueur au début de la troisième période. Doug Jarrett tente de sortir la rondelle du filet déserté, mais il est trop tard.

"Être hué à New York, passe, mais à Montréal, ça fait mal"

—Lorne Worsley

par Gérard Champagne

Le torse nu, Lorne Worsley se promenait dans la chambre des vainqueurs. Il s'arrêtait de temps en temps devant un coéquipier et s'excusait de son rendement. Il ne pouvait pas oublier qu'il avait été hué dans la deuxième période par les 15,433 spectateurs, la plus forte assistance de la saison au Forum, samedi soir.

Devant les journalistes, Worsley s'est arrêté et a dit : "Peu importe le nom d'un athlète, peu importe le nom d'un club et peu importe la discipline sportive, n'importe qui est susceptible de connaître une mauvaise soirée. Je reconnais que j'ai été faible ce soir. J'étais peut-être un peu trop tendu".

"A moins de faire erreur Lorne, tu as alloué deux buts de moins que le formidable duo Dryden-Hall et le Canadien a gagné 6 à 4. Tous les grands gardiens de buts ont été conspués à un moment ou à l'autre de leur carrière à Montréal", lui fut-il répondu.

Worsley ne paraissait pas convaincu. Il a pris du temps à endosser ses vêtements de ville. "Etre hué à New York ça passe, mais à Montréal ça fait mal", dit-il avant de partir pour Boston.

Après ce cinquième triomphe contre Chicago avec Worsley devant leur forteresse chaque fois, il était intéressant de suivre les différentes conversations entre joueurs.

Ainsi, par exemple, Jean Béliveau, se levant majestueusement a déclaré : "J'aimerais bien voir le film de la joute. Je voudrais me rendre compte si Mikita a touché à la rondelle sur le lancer de Jarrett. Mikita n'avait pas marqué un but en dix joutes et a quêté ce but". Jean-Claude Tremblay et les autres joueurs ont tous approuvé leur capitaine en disant que Mikita n'avait jamais touché au disque. "Mikita est acteur", disait-on.

"Du hockey, nouvelle vague"

Au centre de la chambre, Toe Blake parlait. Il louait le travail extraordinaire de Claude Provost et de Richard. A un certain moment, Blake a révélé : "La nouvelle vague dans la ligue Nationale c'est d'accrocher ou retenir Richard. Je ne blâme pas un arbitre en particulier, c'est un fait maintenant accepté partout. On retient Henri depuis dix ans et il doit être un joueur vraiment extraordinaire pour réussir à percer malgré les accrochages. Henri ne se plaint jamais. Il continue son bonhomme de chemin".

On s'approche de Richard et on lui demande s'il a quelque chose à dire au sujet des accrochages. Il répond : "Y a-t-il quelque chose d'autre de nouveau ?

On le félicite pour sa remarquable performance — un but et trois passes et il réplique · "Il faut également féliciter Claude Provost et Gilles Tremblay".

Au sujet de la performance de Provost, Toe Blake trouve un seul mot qu'il répète souvent : "Terrific !"

En plus de jeter un coup d'oeil de temps à autre sur Bobby Hull, Provost a trouvé le loisir d'obtenir un but et trois passes. Gilles Tremblay, l'autre membre du trio, avait trouvé le temps de marquer le but vainqueur.

Cournoyer sourit toujours

Dans un coin, presque complètement isolé, Yvan Cournoyer avait un certain sourire.

Si l'on calcule le temps qu'il passe sur la glace, Cournoyer est le joueur le mieux payé du circuit. Il doit être également considéré comme le plus opportuniste. Il a compté deux autres buts durant les jeux de puissance samedi. Il se plaît à jouer contre le Chicago, comme le témoigne son record de sept buts contre les Hawks".

Robert Rousseau, qui avait besoin d'un but ou d'une passe dans ce 35e match du Canadien pour mériter la 2e place et un boni de $250 n'a rien gagné samedi. En bon philosophe, il s'est contenté de dire : "A quoi bon, on n'emporte pas son argent au paradis".

Joutes de hockey

AUJOURD'HUI

LIGUE METROPOLITAINE Jr "A"

Mtl-Nord à Laval 8 h. 30

DIMANCHE

LIGUE AMERICAINE

Pittsburgh 3 — Buffalo 1
Baltimore 2 — Cleveland 3
Québec 1 — Rochester 6
Hershey 1 — Springfield 7

LIGUE PROVINCIALE SENIOR

Victoriaville 4 — St-Hyacinthe 4

LIGUE JUNIOR DE L'ONTARIO

Niagara Falls 6 — Canadien Jr 3
Oshawa 8 — St. Catharines 9
Peterborough 8 — Kitchener 5
Hamilton 5 — Toronto 3

LIGUE METROPOLITAINE Jr "A"

Laval 0 — Lachine 8
Palestre N. 3 — Verdun 6
Mtl-Nord 8 — West Island 5

LIGUE PROVINCIALE JUNIOR

Shawinigan 7 — St-Jérôme 4
T.-Rivières 3 — Thetford Mines 7

LIGUE MONTREAL JUNIOR

Mtl-Est 3 — Rangers 2
Verdun 4 — Rosemont 11

LIGUE METROPOLITAINE Jr "B"

St-Laurent 2 — Verdun 2
Outremont 1 — V. Mt-Royal 7
West Island 2 — LaSalle 2

LIGUE INTERCOLLEGIALE

(Section Senior)

Longueuil 3 — M. St-Louis 13
Valleyfield 3 — Ste-Thérèse 1

(Section Intermédiaire)

Eudistes 7 — Grasset 2

(Section Juvénile)

Valleyfield 4 — Ste-Thérèse 4

LIGUE DE LA RIVE SUD

Laprairie 4 — Lemoyne 3
Beauharnois 8 — LaSalle 4

JOUTE SENIOR hors concours

Braintree 7 — Drummondville 4

JOUTE JUNIOR hors concours

Halifax 5 — Sorel 4

SAMEDI

LIGUE AMERICAINE

Rochester 5 — Cleveland 2
Baltimore 0 — Hershey 3
Québec 1 — Pittsburgh 3
Providence 3 — Victoria 6

LIGUE JUNIOR DE L'ONTARIO

St. Catharines 4 — Oshawa 3

LIGUE INTERCOLLEGIALE

(Section Intermédiaire)

St-Denis 1 — Sém. de philos 12
Français 3 — Assomption 11

(Section Juvénile)

Eudistes 4 — Assomption 1

LIGUE INTERUNIVERSITAIRE

Waterloo 6 — Carabins 4
Western 5 — Queen's 2
McMaster 5 — Guelph 3

JOUTE SENIOR hors concours

Braintree 6 — Drummondville 1

JOUTE JUNIOR hors concours

Halifax 5 — Sorel 3

JOUTE HORS CONCOURS

Canada 8 — Calgary 0

LIGUE AMERICAINE

(Division Est)

	G	P	N	P	C	Pts
Québec	24	10	3	153	102	51
Hershey	17	15	2	113	100	36
Springfield	15	20	1	103	125	31
Providence	12	22	3	91	137	27
Baltimore	13	21	0	96	111	26

(Division Ouest)

	G	P	N	P	C	Pts
Rochester	27	7	3	161	108	57
Pittsburgh	22	14	1	129	102	45
Cleveland	14	21	1	102	112	29
Buffalo	10	24	2	86	126	22

LIGUE PROVINCIALE Sr

	G	P	N	P	C	Pts
St-Hyacinthe	17	9	4	111	98	38
Drummondville	14	13	3	107	96	31
Sherbrooke	14	13	0	111	103	28
Victoriaville	9	19	1	105	137	19

LIGUE JUNIOR DE L'ONTARIO

	G	P	N	P	C	Pts
Peterborough	19	8	6	156	115	44
Niagara Falls	18	7	6	145	100	42
Oshawa	16	11	6	161	121	38
Hamilton	14	14	4	141	156	32
Canadien Jr	12	12	5	117	104	29
Toronto	10	14	7	128	149	27
St. Catharines	10	17	4	125	155	24
Kitchener	9	14	6	104	111	24
London	9	20	4	103	161	22

LIGUE METROPOLITAINE Jr "A"

	G	P	N	P	C	Pts
Verdun	19	4	3	144	69	41
Lachine	18	6	5	160	110	41
Mtl-Nord	14	10	5	141	133	33
Palestre N.	14	15	1	137	108	29
Laval	7	19	3	106	159	17
West Island	4	22	3	112	210	11

LIGUE MONTREAL Jr

	G	P	N	P	C	Pts
Rosemont	20	2	0	173	58	40
Verdun	18	6	0	165	103	36
Rangers	16	13	0	137	112	32
Montréal-Est	14	10	2	115	122	30
Roussin	2	20	3	49	142	7
Ste-Claire	2	21	3	85	204	7

LIGUE JUNIOR DU QUEBEC

	G	P	N	P	C	Pts
Shawinigan	28	4	1	209	103	57
Thetford M.	18	12	1	129	93	37
T.-Rivières	13	18	1	137	156	27
St-Jérôme	10	21	0	121	159	20
Sorel	9	23	1	107	191	19

LIGUE METROPOLITAINE Jr "B"

	G	P	N	P	C	Pts
Verdun	18	0	2	109	33	38
St-Laurent	9	7	4	59	58	22
Mont-Royal	8	10	3	62	65	19
LaSalle	6	9	3	58	55	15
Outremont	7	10	1	47	77	15
West Island	4	16	3	57	104	11

LIGUE INTERCOLLEGIALE

(Section Senior)

	G	P	N	P	C	Pts
Valleyfield	8	0	1	46	18	17
Bourget	4	1	1	30	16	9
Ste-Thérèse	3	2	0	19	14	6
M. St-Louis	3	4	0	34	30	6
Brébeuf	2	2	1	11	16	5
Ste-Marie	1	3	1	16	15	3
Longueuil	0	3	0	6	28	0
St-Paul	0	6	0	14	39	0

(Section Intermédiaire)

	G	P	N	P	C	Pts
Eudistes	5	0	0	31	5	10
St-Ignace	4	1	1	27	8	9
Sém. de philos	3	1	1	27	10	7
Grasset	3	2	0	13	19	6
Assomption	2	0	0	18	8	4
St-Denis	2	5	0	18	34	4
Français	1	5	1	13	45	3
Valéry	0	6	1	14	32	1

(Section Junior)

	G	P	N	P	C	Pts
Brébeuf	4	1	1	33	17	9
Montréal	3	0	2	17	8	8
St-Ignace	2	2	1	13	17	5
Ste-Marie	1	3	2	18	19	4
Alie	0	4	0	9	29	0

(Section Juvénile)

	G	P	N	P	C	Pts
Ste-Thérèse	5	0	1	38	10	11
Grasset	5	1	0	34	19	10
Eudistes	2	1	1	11	10	5
Valleyfield	1	5	2	24	26	4
Assomption	1	2	0	7	15	2
St-Paul	0	5	0	10	44	0

LIGUE DE LA RIVE SUD

Beauharnois	18	2	5	112	61	41
St-Constant	11	6	7	91	84	29
Laprairie	12	10	2	110	89	26
Châteauguay	8	12	3	85	102	19
LaSalle	6	16	3	82	117	15
Lemoyne	6	15	2	70	97	14

LIGUE INTERUNIVERSITAIRE

Waterloo	6	0	0	39	25	12
Western	6	1	0	38	22	12
Toronto	5	1	0	37	21	10
Queen's	3	4	0	30	35	6
Carabins	2	4	0	26	25	4
McGill	2	4	0	18	30	4
McMaster	2	4	0	30	41	4
Laval	2	5	0	23	35	4
Guelph	0	5	0	14	21	0

protection + assurée

Téléphonez au représentant MÉRITE

1945 Graham Blvd. Tel. 731-7501

ASSURANCE MÉRITE

ENTIÈREMENT CANADIENNE · D'UN OCÉAN À L'AUTRE

Deux Espagnols tués dans le rallye de Monte Carlo

MONTE CARLO. (Reuter-AFP) — Deux conducteurs espagnols se sont tués dans le rallye de Monte Carlo, dimanche, lorsque leur auto a donné contre un arbre, près de Ales, en France.

Ce sont Jose Pampyn et Rafael Taravilla, conduisant une Fiat 1500. La police a dit l'accident était survenu peu après midi, alors que la visibilité était bonne et que la route était droite sur une bonne distance.

La police ne pouvait pas donner la raison exacte de l'accident, mais l'on croit que les occupants de la voiture se reraient endormis.

C'était le premier accident grave dans un rallye cette année.

La plupart des 192 partants dans ce que l'on considère comme la plus dure épreuve d'autos sont demeurés dans la lutte dans cette épreuve de 1,800 milles sans arrêt, sur les chemins glacés de l'Europe.

L'Alfa Romeo 18 venait de franchir dans les délais, hier soir, la ligne d'arrivée à Monaco, terme du secteur de liaison du 35 ème rallye international de Monte Carlo.

Deux compatriotes fort émus

Les deux occupants, deux Espagnols, en descendaient très émus. Ils venaient d'apprendre l'accident mortel survenu, samedi après-midi, entre Uzes et Ales, à leurs compatriotes, Jose Luis Pampyn et Rafael Taravilla. Il s'agissait de Miguel Carbajo et . . . de Manuel Zalvidar, que l'on avait cru, un long moment être l'une des deux victimes de cet accident. Ce dernier (45 ans) marié, trois enfants (deux filles et un garçon) devait déclarer : "Je suis né aujourd'hui, car c'est moi qui aurais pu être à la place de Taravilla". En effet, Manuel Zalvidar devait être l'équipier du malheureux Luis Pampyn et c'est au tout dernier moment qu'il fut remplacé par Taravilla, lui-même sous le nom de Manuel Salvador, devenant le navigateur de Carbajo."

Une dure épreuve aujourd'hui

Les premiers à arriver dans la principauté de Monaco furent les Italiens Carlo Fagiolo et Roberto Volpi, dans une Lancia. Ils étaient suivis par les gagnants de l'a ndernier, Timo Makinen, de Finlande, et Paul Easter, de Grande-Bretagne dans une Mini-Cooper BMC.

Les conducteurs qui se sont qualifiés font face à deux épreuves en montagne, aujourd'hui. Les derniers résultats seront annoncés mercredi. Il s'agit d'une épreuve de 24 heures consécutives à travers les Alpes françaises, aller et retour. L'on sait que les conducteurs rencontreront beaucoup de neige.

Après cette épreuve de 24 heures, les 60 voitures ayant le meilleur pointage, prendront part à la dernière nuit dans les montagnes, mercredi. Les résultats seront annoncés aussitôt après.

Le verglas et la neige ont été des adversaires redoutables, sauf en Yougoslavie (un parcours pourtant fort redouté), en Belgique, en Allemagne, en France où les routes étaient dégagées, ce qui explique le faible nombre d'abandons.

Deux joueurs des Rockets blessés

BOSTON. (par **A. T.**) — Un joueur des Rockets de Drummondville, de la ligue Provinciale senior, a été blessé à un oeil, samedi soir, au cours d'une joute hors concours entre son équipe et les Olympiques de Boston. Il s'agit de Jean Therrien, de Québec, un joueur de défense qui a été atteint à l'oeil par un lancer. Therrien a été hospitalisé à Boston où il devra rester sous observation durant quelques jours.

Jean Bégin, autre joueur de défense, a lui aussi été blessé à un genou, au cours de la joute.

Les Rockets ont perdu 6-1, samedi soir, et 7-4 hier aprèsmidi, à Braintree, petite ville située à environ 40 milles de Boston. Les olympiques sont formés en majeure partie d'étudiants du Mass. Ils cherchent à s'imposer en vue de représenter les Etats-Unis aux Jeux Olympiques, en 1968, un peu comme l'Olympique de Montréal avait cherché à le faire au Canada il y a quelques années. Un groupe de 50 spectateurs de Drummondville a accompagné les Rockets à Boston et plusieurs ont assisté à la joute d'hier des Rockets à Boston et plusieurs ont assisté à la joute d'hier entre le Canadien et les Bruins. Le maire de Drummondville, Philippe Bernier, faisait partie du groupe.

L'équipe nationale gagne à Saskatoon

SASKATOON. (PC) — L'équipe nationale du Canada a enregistré une victoire de 3-1 sur les Quakers de Saskatoon, de la ligue senior de l'ouest, devant quelque 5,000 personnes hier.

Fran Huck, Ted Hargreaves et Roger Bourbonnais ont enregistré les buts de l'équipe nationale, pendant que George Senick évitait le blanchissage aux siens.

Samedi soir, l'équipe nationale a triomphé des Spurs de Calgary, à Calgary, 8-0. Les Spurs occupent le premier rang de la ligue.

Victoire du Beauharnois

Constant Hotte et Gérard Leboeuf ont marqué trois buts et récolté trois assistances chacun alors que le Beauharnois a vaincu le LaSalle, 8-4 dans un match de la ligue Intermédiaire de la Rive Sud.

Dans l'autre joute, deux buts de Jean-Pierre DeGagné ont conduit le Laprairie à une victoire de 4-3 aux dépens des As de Lemoyne.

DEMANDEZ FUMEX À VOTRE PHARMACIEN

ARRÊTEZ DE FUMER

DANS L'EST SKI

• VOS BILLETS DE SAISON
• VOS BILLETS A LA SEMAINE
• VOTRE LIVRET DE COUPONS VALIDES SUR TOUTES NOS PENTES DE SKI
• BROMONT • NORTH HATLEY • MONT ORFORD • MONT SUTTON • JAY PEAK • MONT ECHO • OWL'S HEAD

QUI PENSE à SA VOITURE PENSE à WESTERN!

AUTO-CENTRE WESTERN

QUALITÉ DIGNE de CONFIANCE!

NE VOUS LAISSEZ PAS ARRÊTER PAR LE FROID

credico ACHETEZ MAINTENANT AVEC VOTRE CARTE

DES DÉMARRAGES GARANTIS POUR LES QUATRE PROCHAINS HIVERS! 48 MOIS!
La SUPER DUTY de Western... notre meilleure batterie! Supérieure même à l'équipement d'origine. Donne 30% plus d'énergie que les batteries posées dans les autos neuves. Tout cela garanti par écrit pour les quatre prochaines années! Pour les voitures Dodge, Plymouth, Chev., Pontiac, Ford et Météor... modèles de 12 volts.

ÉPARGNEZ 9.65 20.95 ÉCHANGE PRIX DE BASE DU MANUF. 30.60

VOTRE BATTERIE FERA-T-ELLE L'HIVER?
N'attendez pas d'avoir une panne pour le savoir. Western vous offre une VÉRIFICATION DE BATTERIE GRATUITE

QUALITÉ IDENTIQUE AUX BATTERIES INSTALLÉES DANS LES AUTOS NEUVES!
Fabriquées selon les mêmes spécifications rigoureuses exigées par les manufacturiers d'autos neuves. Garanties pour 30 mois. Pour la plupart des modèles 12 volts de Ford, Météor, Chev., Pontiac, Dodge et Plymouth.
SEULEMENT 17.45 ÉCHANGE PRIX DE BASE DU MANUF. 23.95
AUTRES BATTERIES À COMPTER DE 6.98
Installation et charge sèche légèrement en plus.
SATISFACTION GARANTIE

CHARGEURS DE BATTERIES
4 AMP. 14.98 — Mettez votre batterie en parfaite condition et gardez-la dans cet état. Démarrez sans hésitation les matins les plus froids. Se branche dans toute prise de courant. — 6 AMP. 20.95
AUTRES À COMPTER DE... 6.98

AUTO-CENTRE WESTERN
66-3 CONDITIONS DE PAIEMENT FACILES
VERDUN : RUE DE L'EGLISE ET CHAMPLAIN (au sud de l'Aqueduc) 768-2531
MONTREAL-NORD : BOULEVARD PIE-IX (¾ de mille au sud du pont Pie-IX) 322-7100
RIVE SUD : BOULEVARD TASCHEREAU (en face du nouvel hôpital Général) 671-5941
ST-MICHEL : JEAN-TALON ET 18e AVENUE (à l'ouest du Centre d'Achat Boulevard) 728-4595
JACQUES-CARTIER : CHEMIN CHAMBLY (au nord du Centre d'Achat Jacques-Cartier) 677-5205

WESTERN AUTO CENTRE WESTERN AUTO CENTRE

Ouverture des pentes de ski du Mont St-Anne

Le premier ministre du Québec, l'hon. Jean Lesage, a présidé hier à la traditionnelle cérémonie d'ouverture des pentes de ski du Mont Ste-Anne, endroit convoité pour les Jeux d'hiver de 1967. Assistaient à la cérémonie, de gauche à droite, Antoine Bélanger, maire de Beaupré, Mme Lesage, Bernard Pinard, ministre de la Voirie du Québec, Mme Jeanne Sauvé et son époux, Maurice, ministre des Terres et Forêts au fédéral.

Après avoir essuyé un refus de Mudra, Workman tente maintenant de convaincre Joe Restic

par Guy Pinard

Amèrement déçu par la décision de Darrell E. Mudra de ne pas accepter le poste d'instructeur des Alouettes, le président Ted Workman n'a pas l'intention de rester coi pour autant.

Demain, il sera à Hamilton afin d'y rencontrer Joe Atwell et le prochain aspirant au poste, l'assistant Joe Restic, des Tiger-Cats de Hamilton.

Quand il appris, samedi soir, que Mudra avait décidé de ne pas venir à Montréal, il a immédiatement communiqué avec Restic, à son domicile de Hamilton, New York.

"Oui, j'ai entendu dire que Mudra avait refusé l'offre des Alouettes pour la bonne raison que Workman lui-même me l'a apprise," a déclaré Restic hier soir.

"La première fois que j'avais discuté de la possibilité de venir à Montréal avec Workman, je lui avais donné ma conception de ce que j'entendais faire. Mais pour des raisons que j'ignore, Workman avait finalement arrêté son choix sur Mudra. Je suis toujours intéressé

JOE RESTIC

à discuter avec lui," a dit Restic.

Quand on lui a demandé de confirmer la conversation qu'il avait eue avec Restic, au cours des dernières heures, Workman n'a pas hésité à le faire. Et il a alors admis qu'il le rencontrerait, lui et le troisième candidat au cours de la prochaine semaine.

"Nous n'avons aucunement l'intention de retarder l'annonce de l'engagement du prochain instructeur de l'équipe," a dit Workman. Nous annoncerons son engagement au cours des deux prochaines semaines, tel qu'entendu alors qu'il était question de Mudra.

Workman a toutefois refusé de dire quel était le nom du troisième candidat. Par contre, nous avons appris qu'il s'agirait d'un autre instructeur de collège. Et Workman a formellement démenti qu'il soit intéressé à obtenir Joe Scanella, du collège C.W. Post, dans l'état de New York, ou Jim Ostendarp, du collège Amherst, dans le Massachussetts.

"Cherchez la femme..."

Workman ne peut encore s'expliquer le revirement de situation dans le cas de Mudra.

"Je ne peux voir que deux raisons. Ou le président Albrecht de l'université North Dakota State lui a offert un salaire plus alléchant, ou l'épouse de Mudra n'a pas voulu déménager à Montréal au beau milieu de l'hiver," a-t-il tenté d'expliquer.

"Inutile de dire que nous étions énormément déçus d'apprendre sa décision. A chaque fois que nous discutions avec Mudra, nous avions l'impression qu'il était vivement intéressé.

Workman n'a pas voulu confirmer le fait, mais il semble que les deux hommes s'étaient verbalement attendus sur les termes d'un contrat. On ne saura sans aucun doute jamais le fond de l'histoire, mais le fait demeure que Darrell E. Mudra aura été la personnalité de l'heure à Montréal durant la dernière semaine.

Alignement des équipes de vétérans du hockey

Les dirigeants des deux équipes de vétérans joueurs de hockey qui en viendront aux prises vendredi prochain, au Forum, ont finalement émis la liste des joueurs qui participeront à cette joute de même qu'à celle qui aura lieu à Détroit un peu plus tard.

L'arbitre du match sera Red Storey, assisté des juges de lignes Sibby Mundey et Ernie Mundey.

De tous les joeurs en lice, un seul, Gordie Howe est encore actif dans la ligue Nationale. Il ne fera que quelques apparitions sur la glace et celui qui sera chargé de le surveiller sera l'instructeur du Canadien, Toe Blake.

Entre les périodes, on procédera à la remise d'une ambulance, don de l'Organisation des Chevaliers de Pythias au Montreal Children Hospital.

Voici l'alignement des deux équipes :

Vétérans du Québec	Vétérans de Détroit
Denis Brodeur	Harry Lumley
Jim Galbraith	Norm Smith
Emile Bouchard	Ross Wilson
Floyd Curry	Stu Evans
Harry Hoy	Harold Jackson
Toe Blake	Jimmy Orlando
Marcel Bonin	Red Doran
Glen Harmon	Alec Motter
Maurice Richard	Scotty Bowman
Buddy O'Connor	Leo Reise
Gerry Heffenan	Syd Abel
Dickie Moore	George Gee
Pete Morin	Don Grosso
Ray Marshall	Syd Howe
Elmer Lach	Gordie Howe
Kenny Readon	Jimmy Peters Sr.
Kenny Mosdell	Bill Jennings
Dollard St-Laurent	Joe Carveth
Danny Porteous	Nick Cinor
Frank Porteous	Ted Lindsay
Jerry Plamondon	Marty Pavelich
Tod Campeau	Carl Liscombe
Jacques Locas	Harvey Rainey
Frank Selke Sr., Gérant	Bep Guidolin
Bob Hood Entraineur	Glen Skov
	Bob Goldham
	Ebbie Goodfellow Gérant
	Orville Roulston Entraineur
	Donnie Hughes Entraineur

SKI BROMONT

LE CENTRE DE SKI FAMILIAL

JOURS DES DAMES — MARDIS ET JEUDIS
JOURS DES HOMMES D'AFFAIRES — MERCREDIS

$5.50 pour la journée comprenant :
TELESIEGES — LEÇON DE SKI — LUNCH

SKI DU SOIR : MER., VEND., SAM.

A moins d'une heure de Montréal par l'Autoroute des Cantons de l'Est, à la sortie 44.

POUR LES DERNIERES CONDITIONS DE SKI, COMMUNIQUEZ AVEC MURRAY YEUDALL A UN. 1-6152

AU FIL DES SPORTS

par André Trudelle

Après 35 joutes, notre choix des trois clubs d'étoiles!

Pour des raisons bien évidentes, les amateurs le hockey aiment connaître les choix des chroniqueurs de hockey. Ils ont bien raison.

Ils peuvent d'abord exprimer leur approbation, critiquer et même, le moment venu, comparer les choix de tel ou tel votant avec le résultat officiel.

Probablement parce que je n'ai pas commencé la saison en même temps que les autres, la ligue Nationale m'a demandé cette année de voter pour les candidats de mon choix au trophée Norris "remis annuellement depuis 1953-54 au joueur de défense qui a fait preuve tout au long de la saison de la plus grande habileté à ce poste."

On sait comment la ligue Nationale procède. Dans chaque ville du circuit, elle demande à la direction du club de lui fournir la liste des rédacteurs de hockey et commentateurs sportifs et de lui indiquer pour qui chacun doit voter. A Montréal, c'est Sam Pollock qui établit la liste. Il n'a pas la tâche facile puisque, en anglais et en français, pas moins de 90 hommes s'occupent de hockey et 15 d'entre eux exercent un droit de vote.

JACQUES LAPERRIERE

Dans le cas qui m'intéresse particulièrement, la tâche était facile. Tout le monde s'accorde à dire autour du circuit, à Détroit, Chicago, Toronto ou Montréal, que Jacques Laperrière mérite d'emblée le premier rang cette année. Pour les deux autres, je n'ai eu qu'à désigner dans l'ordre, les noms que le plaçais sur la première et deuxième équipes d'étoiles, c'est-à-dire : Matt Ravlich, du Chicago, et Tim Horton, du Toronto. Ce sont les trois noms que j'ai fait parvenir en fin de semaine à la ligue Nationale.

Le trophée Calder, remis à la meilleure recrue de l'année, est décerné depuis la fin de la saison 1936-37. La ligue Nationale reconnaissait cette année 14 recrues pour la première moitié de la saison, soit, du Boston : Gerry Cheevers, Bob Dillabough, Bill Goldsworthy, Gilles Marotte et Bernard Parent ; du Chicago : Dave Dryden et Ken Hodge ; de Détroit : Bert Marshall ; de New York : Ed Giacomin, Mike McMahon, Larry Mickey et Gary Peters ; et enfin de Toronto : Wally Boyer et Brit Selby.

Mes choix, dans l'ordre : Parent, Marshall et Selby. Si Parent n'est pas choisi, c'est que les votants n'auront pas fait leur travail sérieusement... ou qu'ils n'y connaissent rien.

Le trophée Lady Byng, depuis 50-51, va au joueur qui est à la fois gentilhomme et habile. A ce poste, mes choix: Robert Rousseau, Don Marshall et Alex Delvecchio.

Le trophée Hart, en circulation depuis 23-24, donc un des plus anciens, va à l'athlète qui a été le plus utile à son équipe.

Tout le monde s'accorde, et avec raison, à l'octroyer à Robert Hull, du Chicago. Je suis porté à mentionner le gardien de buts Roger Crozier, du Détroit, comme deuxième, et Bernard Parent, des Bruins, comme troisième, puisque Bernard était dans les filets pour 17 des 18 points de son club cette saison.

Nous en sommes aux trois équipes d'étoiles, c'est ce que la ligue Nationale réclame de chaque votant, trois choix.

EQUIPES D'ETOILES		
PREMIERE	DEUXIEME	TROISIEME
Lorne Worsley	Roger Crozier	Glenn Hall
Jacques Laperrière	Tim Horton	Pierre Pilote
Matt Ravlich	Doug Barkley	Harry Howell
Jean Béliveau	Norm Ullman	Henri Richard
Robert Hull	Doug Mohns	Don Marshall
Robert Rousseau	Gordie Howe	Bob Nevin

J'ai choisi Matt Ravlich sur la première équipe parce que je considère que le pilote Billy Reay, qui s'y connait mieux que moi, utilise Ravlich à toutes les sauces : pendant les attaques à cinq, pendant les punitions à son équipe. Jean Béliveau a ralenti vers la fin de la première moitié, et Henri Richard a été sensationnel, mais dans l'ensemble, Jean a obtenu un rendement supérieur à Henri et à Ullman, à mon sens. Ullman a d'ailleurs joué plusieurs parties à l'aile gauche.

Cette remarque vaut pour Rousseau et Howe. Et j'ajoute, quitte à passer pour naïf, ou candide, qu'en raison de ce qui se passe autour du circuit, quand il y a doute ou égalité entre deux joueurs, à un même poste, je pense qu'il est préférable d'opter en faveur du joueur local, c'est-à-dire du joueur du Canadien.

Pour le reste, j'accepterai toute critique écrite adressée à mon nom, 750, boul. St-Laurent, Montréal, P.Q.

Les Marlins et les Mustangs gagnent

KINGSTON. (PC) — Les Mustangs de l'Université Western, qui luttent pour la première position de la ligue Interuniversitaire, ont remporté une victoire de 5-2 sur les Golden Gaels de Queen's, samedi, à Kingston.

Jim Dent a réussi deux filets pour les vainqueurs, les autres allant à Jerry Knightly, Bob Blackburn et Paul Courneya. Jim Tait a enregistré les deux buts des vaincus.

Pendant ce temps, à Guelph, deux buts des Marlins de McMaster dans les trois dernières minutes de jeu ont permis à ce dernier club de l'emporter, 5-3.

Frank Hincks a réussi deux buts pour les vainqueurs dont le filet gagnant. Graeme Taylor, Mike Kerr et Gary Spoar ont réussi les autres buts des gagnants.

Détroit et Salt Lake City feront la lutte à Montréal et Banff

CHICAGO (AFP) — Les candidatures de Détroit (Jeux d'été) et de Salt Lake City (Jeux d'hiver) pour l'organisation des Jeux olympiques de 1972 seront soumises au Comité olympique international, à Rome, en avril, par le Comité olympique des Etats-Unis.

Ces deux villes ont été choisies par l'U.S.O.C. au cours de sa réunion, samedi, à Chicago, parmi cinq cités américaines, candidates à l'organisation des Jeux d'été (Los Angeles, Philadelphie, Saint-Louis, Chicago et Détroit) et trois autres désireuses d'obtenir les Jeux d'hiver (Lake Placid, Salt Lake City et Anchorage).

Salt Lake City l'a emporté avec 36 voix contre 6 pour Lake Placid, et aucune pour Anchorage, dès le premier tour, alors qu'il a fallu trois tours pour que Détroit supplante Los Angeles.

Détroit avait déjà présenté sa candidature pour obtenir les Jeux de 1968, mais c'est Lake Placid qui avait été soutenu à Baden Baden par le Comité américain, quant aux Jeux d'hiver qu'obtint Grenoble.

Los Angeles a organisé les derniers Jeux d'été aux Etats-Unis, en 1932, et Squaw Valley, les Jeux d'hiver, en 1960.

Les candidatures devant parvenir au COI le 20 janvier, au plus tard, quatre villes sont actuellement sur les rangs pour les Jeux d'été : Détroit, Munich, Montréal et Madrid (avec Barcelone), et trois postulent l'organisation des Jeux d'hiver : Salt Lake City, Banff (Canada) et Sapporo (Japon).

SAMEDI

CHICAGO 4 — CANADIEN 6

Chicago: but: Dryden, Hall. Défenses: Vasko, Ravlich, Stapleton, MacNeil, Jarrett. Avants: Hull, Esposito, Maki, Mohns, Mikita, Wharram, Hay, K. Hodge, Richardson, Nesterenko, Lunde.

Canadien: but: Worsley, Hodge. Défenses: Laperrière, J.-C. Tremblay, Harris, Harper, Talbot. Avants: Richard, Provost, G. Tremblay, Béliveau, Rousseau, Duff, Backstrom, Ferguson, Larose, Cournoyer, Roberts.

Aribitre: Skov. Juges de lignes: Armstrong, Frampton.

PREMIERE PERIODE

1.—Canadien, Provost (8e) (G. Tremblay, Richard) 5:51
2.—Canadien, Cournoyer (12e) (Richard) 8:52
3.—Chicago, K. Hodge (3e) (Hay, Lunde) 12:25
Punitions: Vasko 5:07, Ravlich 7:29, Richard 9:38, J.-C. Tremblay 14:30, Mohns 16:36, G. Tremblay 19:30.

SECONDE PERIODE

4.—Chicago, K. Hodge (4e) (Hay, Dryden) 4:08
5.—Canadien, Backstrom (12e) (Larose) 7:57
6.—Chicago, Mikita (19e) (Jarrett) 9:10
7.—Canadien, Cournoyer (13e) (Provost, Béliveau) 18:44
Punitions: Jarrett 2:29, Esposito, Rousseau 14:31, Vasko 17:54.

TROISIEME PERIODE

8.—Canadien, G. Tremblay (13e) (Richard, Provost) 1:53
9.—Chicago, K. Hodge (5e) (Hay, Lunde) 5:01
10.—Canadien, Richard (12e) (Provost) 16:44
Punition: Harris 3:12.

LANCERS :

Par Chicago	6	11	13	—30
Par Canadien	12	11	7	—30

Assistance : 15,433.

BOSTON 1 — TORONTO 6

Boston: but: Parent, Johnston. Défenses: Langlois, Green, Boivin, Woytowich, Marotte. Avants: Martin, Bucyk, Williams, Stewart, Oliver, Prentice, Westfall, McKenzie, Dillabough, Awrey, Dornhoefer.

Toronto: but: Bower, Sawchuk. Défenses: Pronovost, Horton, Stanley, Douglas, Hillman. Avants: Kelly, Ellis, Armstrong, Selby, Stemkowski, Keon, Boyer, Pulford, Shack, Kurtenbach, Mahovlich.

Arbitre: Ashley. Juges de lignes: Sopp, Casselman.

PREMIERE PERIODE

1.—Toronto, Douglas (3e) (Hillman, Ellis) 4:17
2.—Toronto, Selby (9e) (Ellis) 8:36
Punition: Westfall 3:35.

SECONDE PERIODE

3.—Toronto, Selby (10e) (Keon, Pronovost) 9:01
4.—Toronto, Selby (11e) (Pronovost, Hillman) 9:48
5.—Boston, Green (4e) (Bucky, Williams) 12:53
Punitions: Marotte, Shack 11:08, Kurtenbach 12:04, Marotte 16:38.

TROISIEME PERIODE

6.—Toronto, Pulford (17e) (Shack, Kelly) 10:51
7.—Toronto, Kelly (5e) (Pulford, Pronovost) 14:50
Punitions: Oliver 8:19, Green 19:57

LANCERS :

Par Boston	11	10	9	—30
Par Toronto	14	11	22	—47

Assistance : 14,423.

NEW YORK 4 — DETROIT 4

New York: but: Maniago. Défenses: Hillman, Howell, Brown, McMahon, Neilson. Avants: Robinson, Nevin, Fleming, Hadfield, Hicke, Seiling, Cullen, Ratelle, Peters, D. Marshall.

Détroit: but: Crozier. Défenses: B. Marshall, Gadsby, Barkley, Watson, Bergman. Avants: Ullman, Howe, Delvecchio, Fonteyne, Murphy, MacDonald, MacGregor, Smith, Henderson, Bathgate, McDonald.

Arbitre: Udvari. Juges de lignes: Pavelich, D'Amico.

PREMIERE PERIODE

1.—Détroit, Ullman (18e) (Henderson, Smith) 7:11
Punitions: Murphy 4:26, Fleming 8:00.

SECONDE PERIODE

2.—Détroit, Ullman (19e) (Smith, Barkley) 0:30
3.—New York, Howell (3e) (Hicke, Cullen) 5:58
4.—Détroit, Gadsby, (2e) (Delvecchio, Howe) 11:20
5.—New York, Robinson (4e) (Cullen, Hicke) 13:27
6.—New York, Fleming (5e) (Hillman, Ratelle) 17:37
Punitions: Henderson 1:04, Hadfield 2:58, Bathgate 7:34, Gadsby :12, Marshall 17:34.

TROISIEME PERIODE

7.—Détroit, Henderson (13e) (Ullman, Smith) 0:09
8.—New York, Ratelle (12e) (Nevin) 19:06
Punitions: Hillman 7:16, Howe 7:46.

LANCERS :

Par New York	12	9	13	—34
Par Détroit	12	7	9	—28

Assistance : 13,545.

DIMANCHE

TORONTO 0 — DETROIT 4

Toronto : but : Bower, Sawchuk. Défenses: Pronovost, Horton, Hillman, Douglas, Stanley. Avants: Kelly, Ellis, Armstrong, Selby, Stemkowski, Keon, Pulford, Shack, Kurtenbach, Mahovlich.

Détroit : but: Crozier, Bassen. Défenses: Marshall, Gadsby, Barkley, Watson, Bergman. Avants: Ullman, Howe, Delvecchio, Fonteyne, Murphy, MacDonald, MacGregor, Smith, Henderson, Bathgate, McDonald.

Arbitre: Buffey. Juges de lignes: Sopp, Armstrong.

PREMIERE PERIODE

1.—Détroit, Ullman (20e) (Smith) 3:36
2.—Détroit, Delvecchio (13e) (Howe, MacDonald) 14:39
Punitions: Hillman 7:45, Stemkowski 12:52.

SECONDE PERIODE

3.—Détroit, Ullman (21e) (Henderson) 3:54
4.—Détroit, Ullman (22e) (Delvecchio, Smith) 7:04
Punitions: Marshall 4:29, Pulford 5:21, Bergman 17:45, Douglas 19:41.

TROISIEME PERIODE

Aucun but.
Punitions: MacDonald 1:58, Barkley 12:26.

LANCERS :

Par Toronto	9	10	12	—31
Par Détroit	13	19	7	—39

NEW YORK 6 — CHICAGO 5

New York: but: Maniago, Simmons. Défenses: Hillman, Howell, Brown, McMahon, Neilson, Seiling. Avants: Robinson, Nevin, Fleming, Ingarfield, Hadfield, Hicke, Cullen, Ratelle, Goyette, Peters, Marshall.

Chicago: but: Hall, Dryden. Défenses: Vasko, Ravlich, Stapleton, MacNeil, Jarrett. Avants: Richardson, Esposito, Hull, Hay, Hodge, Nesterenko, Maki, Wharram, Lunde, Mikita.

Arbitre : Friday. Juges de lignes: D'Amico, Pavelich.

PREMIERE PERIODE

1.—New York, Fleming (6e) (Ratelle, Neilson) :57
2.—Chicago, Hull (33e) (Stapleton, Lunde) 11:36
3.—New York, Hadfield (5e) (Ratelle) 13:26
Punitions: Neilson 6:15, Peters 10:50, Brown, 19:56.

SECONDE PERIODE

4.—Chicago, Lunde (4e) (Stapleton, Hodge) 2:00
5.—New York, Marshall, (12e) (Ingarfield, Nevin) 6:00
6.—New York, Hadfield (6e) (Hillman) 18:10
7.—New York, Ratelle (13e) (Hadfield, Brown) 18:26
Punitions: Brown 6:31, Hodge 6:31 Maniago 8:20, Hodge 11:50, Mikita 16.07.

TROISIEME PERIODE

8.—Chicago, Hull (34e) (Maki, Mikita) 1:57
9.—New York, Robinson (5e) (Cullen, Hicke) 2:05
10.—Chicago, Hull (35e) (Stapleton) 7:50
11.—Chicago, Hull (36e) (Mikita) 8:53
Punitions: Maki 4:08.

LANCERS :

Par Chicago 26
Par New York 30

LA PLUS GRANDE VENTE DE VOITURES USAGEES A MONTREAL CONTINUE CETTE SEMAINE :

NOUS AVONS TROP D'AUTOS! RÉDUCTIONS DE $103,000

SOLDE ANNUEL

MID-TOWN MOTORS

D'AUTOS USAGÉES OFFERTES AUX PRIX DU GROS

EN MONTRE A L'INTÉRIEUR

PLUS DE 150 AUTOS USAGEES EN VENTE AUX PRIX DU GROS

75 AUTOS EN MONTRE A L'INTERIEUR

TOUTES VOITURES REMISES AU POINT ET GARANTIES — 90 JOURS

1er VERSEMENT EN MARS !

ALLOCATIONS D'ECHANGE ELEVEES

EPARGNEZ JUSQU'A $500 SUR UNE AUTO USAGEE GARANTIE

No 60753A
'64 Parisienne
Décapotable, V-8, automatique, servo-dir.-freins, radio, bleu foncé, 21,457 milles. PRIX DE GROS $2150

No 60770A
'64 Chevrolet
Biscayne, coach, 6 cyl., automatique, blanche, excellent état. PRIX DE GROS $1600

No 60986A
'60 Parisienne
Hardtop 4 portes, V-8, automatique, s.-dir., radio, blanche. PRIX DE GROS $850

No 60726A
'64 Parisienne
Décapotable, V-8, automatique, s.-dir.-freins, radio, brune, 19,455 milles. PRIX DE GROS $2150

No 60845A
'63 Oldsmobile
Dynamic 88 décapotable, tous servo-mécanismes, fenêtres élec., radio, noire, toit blanc. PRIX DE GROS $1900

No 60617A
'64 Chevrolet
Sedan 4 portes, 6 cyl., automatique, radio, blanche. PRIX DE GROS $1650

No 1831
'63 Parisienne
Décapotable, automatique, radio, s.-dir.-freins, fenêtres élec., bleue. PRIX DE GROS $1850

No 60754A
'64 Parisienne
Station wagon, V-8, automatique, radio, verte. PRIX DE GROS $2100

No 60442A
'62 Galaxie
Ford hardtop 4 portes, V-8, automatique, s.-dir., radio, blanche. PRIX DE GROS $1200

No 60506A
'62 Rambler
Classic, sedan 4 portes, 6 cyls, automatique, brune. PRIX DE GROS $850

No 60925A
'64 Pontiac
Strato-Chief sedan 4 portes, 6 cyls, automatique, verte. PRIX DE GROS $1600

No 60910A
'63 Parisienne
Hardtop 4 portes, 6 cyls, automatique, radio, 28,992 milles, bleue. PRIX DE GROS $1300

No P-126
'65 Pontiac
Strato-Chief 2 portes, automatique, radio, s.-dir., 14,057 milles. Garantie GM. PRIX DE GROS $2100

No 60889A
'63 Lark
Sedan, chaufferette, brune, 28,543 milles, excellent état. PRIX DE GROS $900

No 60892A
'64 Pontiac
Strato-Chief sedan 4 portes, automatique, bleue. PRIX DE GROS $1600

No 1883
'64 Galaxie XL
Ford décapotable, tous servo-mécanismes, automatique, radio, sièges baquet, console, noire. PRIX DE GROS $2300

No 61020A
'61 Parisienne
Décapotable, V-8 automatique, s.-dir., radio, 40,617 milles, grise. PRIX DE GROS $1200

No 466A
'59 Cadillac
Sédan 4 portes, tous servo-mécanismes, fenêtres élec., verte. PRIX DE GROS $950

No P-127A
'64 Valiant
tique, bleue, excellent état, V-200, sedan, 6 cyls, automa- PRIX DE GROS $1400

No 60400B
'62 Thunderbird
Landeau, tous servo-mécanismes, vitres et sièges élec., 36,067 milles, vert pâle, toit vinyle beige. PRIX DE GROS $2300

No 60972A
'63 Galaxie
Hardtop 2 portes, V-8, automatique, servo-dir.-freins, radio. PRIX DE GROS $1600

No 61021A
'64 Pontiac
Station wagon turquoise, automatique, radio, s.-dir.-freins, excellent état, bas millage. PRIX DE GROS $1995

No 60718A
'64 Wildcat
Buick, 2 portes, hardtop, sièges baquet, console, tous servo-mécanismes, radio, blanche, intérieur cuir noir. PRIX DE GROS $2400

No P-137
'64 Beaumont
Station wagon, 6 cyls, automatique, radio, blanche, 9030 milles, garantie d'auto neuve. PRIX DE GROS $2500

No 61040A
'64 Pontiac
Strato-Chief sedan 4 portes, 6 cyls, automatique, radio, s.-dir., 27,896 milles, verte. PRIX DE GROS $1650

No P-135
'65 Pontiac
Coach, V-8, automatique, s.-dir., 18,300 milles, garantie d'auto neuve, beige. PRIX DE GROS $2200

No 60848A
'66 Acadian
Hardtop 2 portes, automatique, radio, bleue, 1,109 milles, entière garantie GM, parfait état de neuf. PRIX DE GROS $2400

No 60881A
'63 Chevrolet
Biscayne sedan 4 portes, 6 cyls, automatique, radio, turquoise. PRIX DE GROS $1350

No 60153A
'63 Dodge
Décapotable, 6 cyls, s.-dir.-freins, radio, bleue, 18,229 milles. PRIX DE GROS $1600

No P-134
'65 Viva
Custom, radio, comme neuve, 1,683 milles, pleine garantie GM d'auto neuve pour 22,300 milles. PRIX DE GROS $1350

MID-TOWN MOTORS

Dorchester angle Crescent UN. 6-9961 Ouvert jusqu'à 11 p.m. durant la vente

d'un SPORT à l'autre

Lou Clinton

Doc Edwards

Charlie Sifford

Deux anciens gérants de baseball qui ont subi une crise cardiaque déjà, **Charlie Dressen** et **Birdie Tebbets,** respectivement gérants des Sénateurs de Washington et des Indiens de Cleveland, porteront la parole, le 26 janvier, à l'ouverture de la campagne pour recueillir des fonds pour l'Association contre les maladies du coeur, dans le Massachusetts . . . **Sam Mele,** le gérant des Twins du Minnesota, a reçu son congé de l'hôpital Peter Bent, de Boston, où il recevait des traitements pour une phlébite à la jambe droite . . . le receveur **Johnny Blanchard,** des Braves d'Atlanta, et son épouse, ont intenté une poursuite de $75,000 à la compagnie Chrysler à la suite de blessures subies par Mme Blanchard . . . l'auto laissée au "neutre" à l'entrée du garage aurait descendu et coincé Mme Blanchard sur la porte du garage.

Les Indiens de Cleveland ont échangé **Lou Clinton,** aux Yankees de New York, samedi, pour le receveur **Doc Edwards,** qui avait commencé sa carrière dans les majeures avec les Indiens . . . les Indiens ont également engagé le voltigeur **Jim Landis** et le joueur d'intérieur et voltigeur **Chico Salmon.**

Les skieurs français **Léo Lacroix et Daniel Cathiard,** blessés lors des épreuves du Lauberhon, en fin de semaine, ont quitté Wengen hier soir et ont laissé leurs camarades de l'équipe de France qui se rendront maintenant à Kitzbuhel, en Autriche, pour le **"Hohnenkomm"** . . . la skieuse américaine **Sandra Shellworth,** s'est fracturé une jambe à Wengen, Suisse, lors d'une pratique dans la descente. La skieuse est hospitalisée à Interlaken, à 12 milles de Grindelwald.

Aux championnats d'Allemagne de patinage artistique à Fuessen, le titre féminin a été remporté samedi par **Angelika Wagner,** à la surprise générale. La jeune fille de Nuremberg l'a emporté sur la championne d'Allemagne, **Uschi Keszler** qui n'a pu combler le retard acquis dans les figures imposées . . . le golfeur noir **Charlie Sifford** a réussi un trou d'un coup au 18e trou dans le tournoi du Stardust Country Club, à San Diego, et son exploit, le premier réussi dans un tournoi, lui méritait une nouvelle voiture.

En match international de rugby à treize, la **France** a battu la Grande-Bretagne par 18 points à 13... en rugby à XV, l'**Ecosse** et la France ont fait match nul de 3 à 3, tandis que le pays de **Galles** a battu l'**Angleterre** par 11-6 . . . à Blackpool, Angleterre, le coureur **John Tetley,** 23 ans, a perdu connaissance et est mort samedi lors des championnats de cross-country inter-comptés d'Angleterre. Tetley a perdu connaissance après environ 2 milles d'une course de 7½ milles .

Sous le regard attentif de l'arbitre

Cette fois, l'arbitre Dick Munn était posté au bon endroit mais il n'y avait pas matière à punition. Les joueurs de défense Carol Vadnais (15) et Don Leisemer (12) du Canadien junior se portent à la rescousse de leur gardien de buts Cliff Rose qu'ils ont souvent délaissé au cours du match.

3e revers consécutif du Canadien jr

par Gilles Terroux

Le Canadien junior traverse une période de disette.

Aux deux défaites qu'il vient de subir en Ontario, le Tricolore en a ajouté une autre, hier, devant les Flyers de Niagara Falls.

Dans cette défaite de 6-3, le Canadien junior a surtout été erratique à la défensive et lors des attaques à cinq.

"N'est-ce pas que l'absence de Serge Savard et Christian Bordeleau se fait sentir ?", disait l'instructeur Scotty Bowman après la joute.

Sans Savard, la défensive déjà instable du Tricolore devient presque nulle. Et sans Bordeleau, l'offensive parait désorganisée.

"Même s'il ne comptait pas avec régularité, Bordeleau était une menace constante pour la défensive adversaire. Un peu comme Henri Richard. Il est toujours en possession de la rondelle", ajoutait Bowman.

Trois buts de Snell

Hier soir, c'est un joueur du Niagara Falls qui a joué le rôle de terreur du gardien de buts. Ted Snell a eu trois belles chances de compter et ne les a pas ratées.

Rosaire Paiement, Jean Pronovost et Don Webster ont marqué les autres buts des Flyers.

Don Liesemer, Lucien Grenier et Robin Burns ont réussi ceux du Tricolore, qui a glissé d'un échelon au classement de la ligue Junior de l'Ontario. Installé au 5e rang, avec 29 points, le Tricolore devance les Marlboros de Toronto par seulement deux points.

Comme à toutes les joutes, l'arbitre était un homme impopulaire aux yeux des quelque 2,200 spectateurs. Mais dans le cas de Dick Munn, disons qu'il méritait un tel sort.

Peut-être a-t-il déjà été un élégant et rapide patineur mais cette saison, Munn ne peut s'acquitter de sa tâche chez les juniors.

Parce qu'il ne peut tenir le pas avec ces marchands de vitesse que sont les juniors, Munn ne peut voir clairement tout ce qui se déroule sur la patinoire.

Résultat : les joueurs se permettent des tactiques illégales, voire brutales.

Gagnon ébranlé

Hier, nous avons été témoins de nombreuses infractions pour assaut, bâtons élevés, accrochage et même coups de patin. Munn, lui, n'a rien vu.

A la première période, cependant, il se trouvait à quelques pas de la scène quand Donald Marcotte s'est élancé en direction de Bernard Gagnon. Il a imposé une punition majeure à Marcotte tandis que Gagnon a pris le chemin de la clinique.

Ebranlé, le jeune ailier droit du Canadien junior n'est pas revenu au jeu par la suite. On sait que Gagnon a subi une commotion cérébrale en novembre et qu'il effectuait un retour au jeu en fin de semaine.

Le Canadien junior disputera sa prochaine joute, jeudi soir, contre les Marlboros de Toronto.

Ted Ouimet remplacera Cliff Rose devant le filet.

"Le poste appartiendra à Ouimet pour les cinq prochaines joutes. Quel que soit le résultat de ces joutes", a dit Bowman.

Rose s'est défendu de son mieux devant une attaque de 38 lancers des Flyers. Il paraissait nerveux. Plusieurs fois, il s'est fait prendre au piège et a fait le premier geste.

"Cliff n'est pas responsable de l'échec. C'est l'affaire de toute l'équipe. Mais une substitution changera peut-être l'attitude des autres joueurs", a conclu le pilote du Canadien junior.

PREMIERE PERIODE

1—Niagara Falls : Snell (Lorentz et Ley) 1:49
2—Niagara Falls : Snell (Lorentz et Sanderson) 10:36
3—Canadien Jr : Leisemer (Pleau et Lemaire) 17:03
4—Canadien Jr : Grenier (Ferguson) 17:09

PUNITIONS : Marcotte 7:11, Côté 12:45, Marcotte (majeure) 15:16, Vadnais et Arbour 15:25, Arbour et Vadnais 19:30.

DEUXIEME PERIODE

5—Niagara Falls : Paiement (Pronovost, Ley) 13:19
6—Niagara Falls : Snell (Sanderson, Woodley) 17:00

PUNITIONS : Woodley 4:22, Grenier 11:32, Marcotte 12:26, Arbour 15:59, Sanderson, Côté (majeures) 18:53.

TROISIEME PERIODE

7—Niagara Falls : Pronovost (Paiement, Marcotte) 13:13
8—Canadien Jr : Burns (Grenier, Leisemer) 16.24
9—Niagara Falls : Webster (Sanderson) 16:56

PUNITION : Lorentz 14:09.

LANCERS PAR

Niagara Falls	13	14	11	— 38
Canadien Jr	13	5	17	— 35

Après la joute, le gérant-général **Phil Wimmer** a distribué aux joueurs du Canadien un souvenir de l'équipe nationale de la Suède . . . **Christian Bordeleau** patine chaque jour et espère revenir au jeu dans une dizaine de jours . . . Outre Bernard Gagnon, **Richard Pumple** a lui aussi visité la clinique du physiothérapeute Yvon Bélanger . . . il avait été ébranlé à la suite d'une mise en échec au centre de la glace . . .

CIGARETTES "EXPORT" BOUT UNI ou FILTRE
RÉGULIÈRES ET "KING"

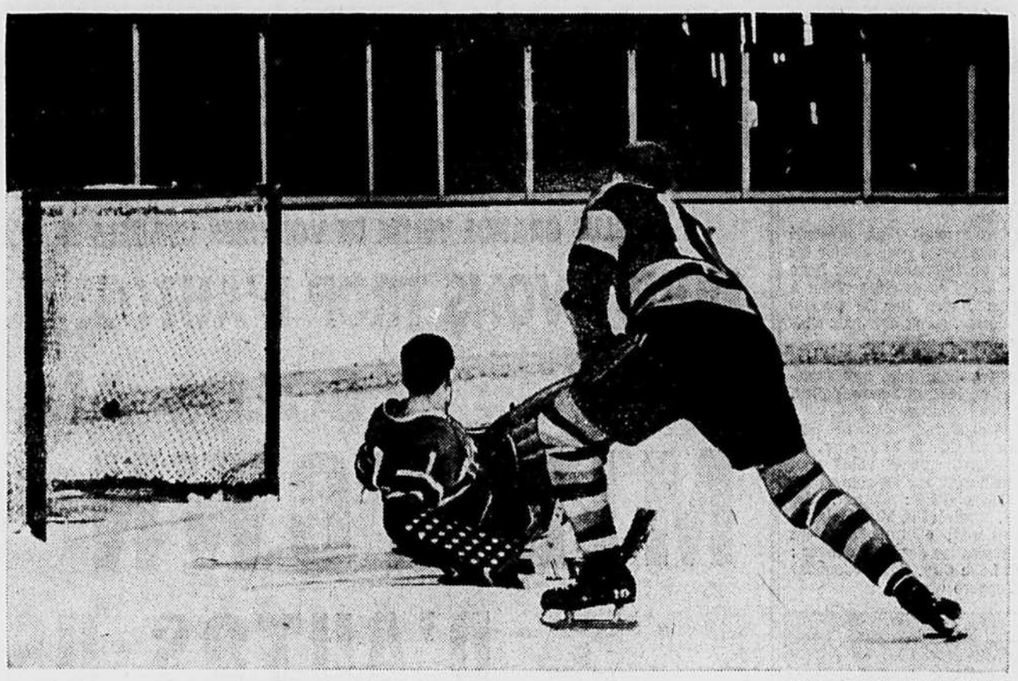

photos René Picard, LA PRESSE

Et de trois pour Ted Snell !

Parvenu seul devant le gardien de buts Cliff Rose, Ted Snell n'a pas raté sa chance et a complété son truc du chapeau. Les trois buts de Snell ont conduit les Flyers de Niagara Falls à une victoire de 6-3 sur le Canadien junior.

Succès de 3 Canadiens aux E.-Unis

RHINELANDER, Wis. (PC) — Trois Canadiens ont fait belle figure aux championnats internationaux d'autos-neige disputés ici, samedi, et auxquels participaient 247 inscrits.

Aimé Girard, de Lavaltrie, a pris la première place dans la classe 389 cc. W. Beaulieu, de Sudbury, Ont., a conduit son skidou à une deuxième place dans la classe 289 cc, cependant que Steve Zachar, de Beauséjour, Man., enlevait l'épreuve dans la classe 8,2-10.2.

Normand Roy, de Joliette, a fini deuxième dans le marathon cross-country, trois minutes derrière le gagnant, Bob Eastman, des Etats-Unis.

L'ancien champion national des Etats-Unis, Jean-Luc Bombardier, de Valcour, a été éliminé dans l'épreuve de cross-country lorsque son auto a été endommagée durant le parcours.

Pierre Savoie vainqueur au mont Adstock

THETFORD MINES. (PC) — Une fois encore, le club de ski de Thetford Mines a fait honneur à sa réputation en organisant à la perfection au mont Adstock la première épreuve comptant pour la sélection de l'équipe junior de la division du Québec de l'Association canadienne de ski amateur.

Le slalom de samedi et le slalom géant de dimanche ont offert aux jeunes compétiteurs de très bonnes chances de prouver leur valeur sur des pistes gardées en excellente condition jusqu'aux derniers concurrents.

Toutes les zones de la division du Québec, à l'exception de la zone laurentienne, étaient représentées par leurs meilleurs coureurs juniors et la lutte pour les premières places a été très chaude.

Pierre Savoie, de Québec, a émergé comme le grand vainqueur de la rencontre avec les meilleurs temps à la fois en slalom et slalom géant.

En classe B, Jean Croteau, de Thetford Mines, s'est classé premier en slalom, et Claude Gignac, du mont Sutton, a gagné le slalom géant.

Chez les jeunes filles, le slalom est allé à Nicole Maheux, de Québec, et le slalom géant, à Susan Graves, d'Ottawa.

gros boni!
96
PAIN
PETITS PAINS
GÂTEAUX
TARTES
BRIOCHES
TARTELETTES
50 BILLETS DE HOCKEY GRATUITS
PROCUREZ-VOUS LE MEILLEUR
DEMANDEZ À VOTRE ÉPICIER
LE PAIN 96
goûte bon
GENERAL BAKERIES

REPARATIONS de SOUFFLEUSES A NEIGE
SERVICE et PIECES pour tous modèles et marques
Nous allons chercher et livrons
Ouvert du LUNDI au VENDREDI, jusqu'à 5.30 P.M.
Ouvert SAMEDI jusqu'à MIDI
INTERNATIONAL ELECTRIC CO. LTD.
6500 UPPER LACHINE ROAD — Tel. HU. 1-8115

Le slalom à Guy Périllat, le combiné à Karl Schranz

WENGEN. (AFP) — Les années se suivent et se ressemblent décidément. Comme l'an dernier, le Français Guy Périllat a gagné le slalom du Lauberhorn en 109.32 et l'Autrichien Karl Schranz, le combiné avec 10.44 points qui constitue le prix le plus important de la célèbre classique du ski alpin.

Guy Périllat, dans ce slalom dominé par les Français comme l'an passé, a battu son compatriote Jules Melquiond et l'Autrichien Franz Digruber. Périllat l'emportait une 2e fois de suite.

Les Canadiens

Peter Duncan, de Mont-Tremblan, a terminé au 11e rang dans le slalom en 114.01, prenant le treizième rang dans le combiné avec 51.16 points.

Scott Henderson, de Banff, s'est classé 17e dans le slalom en 116.78 et 20e dans le combiné avec 62.38 points.

Gerry Rinaldi, de Kimberley, C.-B., a pris le 31e rang dans le slalom en 121.13 et le 27e dans le combiné.

Bob Swan, de Chelsea, Qué., a été disqualifié dans le slalom tandis que Wayne Henderson ne prenait pas le départ.

Quant à Schranz, le vainqueur de la descente, il se classe 5e du slalom, il bat dans le combiné les Suisses Willy Favre et Dumeng Giovanoli et sort le grand vainqueur de cette 36e édition du Lauberhorn. Périllat et Schranz, dont les victoires ne se comptent plus et qui gagnèrent des titres de champion du monde, sont des gloires du ski. Ils viennent de démontrer qu'ils demeurent très forts.

Toutefois, un homme, l'Américain Bill Kidd, 22 ans, de Stove dans le Vermont, étudiant à l'Université du Colorado, aurait battu et Périllat et Schranz s'il n'avait chuté dans la seconde manche à 150 mètres environ de l'arrivée alors qu'il avait la victoire à sa portée.

Schranz, champion du monde de descente et du combiné en 1962 et médaille d'argent aux Jeux Olympiques d'Innsbruck, a remporté la célèbre descente pour la troisième fois. Il avait en effet gagné en 1959 et en 1963 et s'était classé 3e l'an dernier et avait enlevé le combiné.

La course s'est disputée sur une piste parfaitement préparée par un temps splendide, ensoleillé mais très froit (-20 degrés environ dans la matinée).

Descente

1—Karl Schranz (Autriche) 3'02"76
2—Jose Minsch (Suisse) 3'03"33
3—Edmund Bruggmann (Suisse) 3'03"39
4—Kurt Huggler (Suisse) 3'03"94
5—Willy Favre (Suisse) 3'04"18
6—Heini Massner (Autriche) 3'04"77
7—Dumeng Giovannoli (Suisse) 3'04"89
8—Jean-Daniel Daetwyler (Suisse) 3'05"35
9—Gerhard Nenning (Autriche) 3'05"35
10—Werner Bleiner (Autriche) 3'06"74
11—Bill Kidd (Etats-Unis) 3'06"87
12—Léo Lacroix (France) 3'06"89
13—Hansweter Rohr (Suisse) 3'06"97
14—Jakob Tischhauser (Suisse) 3'07"30
15—Jean-Claude Killy (France) 3'07"37
25—Bogner Willy (All.) 3'10"31
28—Henderson Scott (Can.) 3'10"69
32—Peter Duncan (Can.) 3'10"98
33—Rod Hebron (Can.) 3'11"31
41—Him Heuga (USA) 3'12"67
42—Rinaldi Gerry (Can.) 3'12"73

N'a pas pris le départ : Bob Swan (Canada).

Ont abandonné : Bill Marolt (USA), Wayne Henderson (Canada).

Slalom

1—Guy Périllat (Fr.) 55.35" 53.97 109.32
2—Jules Melquiond (Fr.) 56.32" 53.67) 109.99
3—Franz Diggruber (Aut.) (55.01" 55.46 110:47
4—Hugo Nindol (Austl. 56.2455 54.60, 110,84
5—Karl Schranz (Aut.) (57.01" 54.54) 111.55
6—Jean-Claude Killy (Fra.) (58.42" 53.27) 111.69
7—Jim Heuga (E.-U.) (57.51"54.96) 112.47
8—Louis Jauffret (Fra.) (57.86" 55.04) 112.90
9—Raimo Manninen (Fin.) Ktumyozttmru) 113.16
10—Ole Rolen (Suède) (58.18"55.76) 113.94
11—Peter Duncan (Canada) 114.01
17—Scott Henderson (Can.) 116.78.

Combiné

1—Karl Schranz (Aut.) 10.44
2—Jean-Claude Killy (Fra.) 28.21
3—Guy Périllat (Fra.) 29.48
4—Willy Favre (Sui.) 32.49
5—Franz Digruber (Aut.) 33.68
6—Dumeng Giovanoli (Sui) 34.64
7—Jules Melquiond (Fra.) 37.93
8—Louis Jauffret (Fra.) 47.59
9—ill Kid (USA) 49.47
10—Raimo Mannien (Fin.) 49.84
11—Jim Heuga (USA) 49.97
12—Renzo Zandegiacomo (Ital.) 50.76
13—Peter Duncan (Can.) 51.16
14—Bernard Orcel (Fra.) 52.83

Les Gillis est champion canadien

GLACE BAY, N. E. (PC) — Les Gillis, de New Waterford, Nouvelle-Ecosse, a gagné le championnat canadien des poids légers juniors, samedi soir, en disposant de Buddy Dave, de Halifax, à la dixième d'un combat de 12 rondes.

A l'issue de la neuvième ronde, les seconds de Dave ont indiqué que leur protégé ne pouvait continuer, à cause de la fracture d'un pouce.

CÉLÉBREZ LE 50ième ANNIVERSAIRE DE clermont 1916-66 à la GUADELOUPE (Antilles françaises)

Pour tous renseignements concernant l'Hôtel Fort Royal téléphonez à l'Agence de voyage TRAVELAIDE: 861-7272.

Depuis cinquante ans, des milliers de montréalais ont été comblés par le **service total** de CLERMONT MOTOR et se sont assurés ainsi une meilleure transaction, un meilleur service et de meilleures allocations d'échange. Pour votre prochaine auto, voyez CLERMONT MOTOR dont la renommée a été établie par 50 ans de service total et 50 ans de satisfaction totale.

UN VOYAGE GRATUIT TOUS LES MOIS

A l'occasion de son cinquantenaire, CLERMONT offre un magnifique cadeau à chaque acheteur d'une auto neuve ou usagée au détail en plus d'une chance de gagner un voyage inoubliable de huit jours, pour deux personnes, dépenses payées, dans une île ensoleillée des Caraïbes.
Ce voyage comprend : billets d'avion, résidence au luxueux hôtel FORT ROYAL, repas, pourboires et taxes inclus, et en plus, $200 pour dépenses personnelles. Des vacances ennivrantes à la Guadeloupe !
Pour gagner . . . achetez tout simplement votre prochaine auto chez Clermont. Visitez notre salle de montre et renseignez-vous sur tous les détails concernant le concours et profitez de tous les bénéfices d'un demi-siècle d'expérience et de progrès.

clermont MOTOR LIMITÉE
CHEVROLET • OLDSMOBILE • CHEVELLE • CHEVY II • CORVAIR • ENVOY
5363 St-Denis Tél. 279-6301

BÂCHES ET TOILES PROTECTRICES TRAITÉES SPÉCIALEMENT POUR RÉSISTER
à L'EAU
à la POURRITURE
au FEU
SERVICE DE LOCATION ET DE RÉPARATION
FINNIE MFG. CO. LTD.
14001 EST, RUE NOTRE-DAME
645-8843

Les protégés de Larivée brillent, à Burlington

Parti pour Burlington, Vermont, avec huit pugilistes, l'instructeur de boxe Roger Larivée a vu sept de ses protégés atteindre la semi-finale, samedi soir, devant 1,600 spectateurs.

L'étoile de la soirée a été George Graham, qui boxe évidemment sous la bannière du Club de boxe des étoiles, car il a triomphé de façon très évidente du champion de 1965, Mike Armstrong, le meilleur boxeur amateur de Burlington. Graham l'a emporté par décision unanime.

Donato Paduano, l'étoile de la boxe amateur à Montréal, a aussi impressionné en triomphant par décision de Harvey Brooks, de Plattsburgh. Brooks était champion de l'armée de l'air américaine, en Europe.

Le poids lourd Larry Reddick n'a mis que 55 secondes avant d'envoyer Deney Gordon, d'Altona, New York, au plancher.

Bernard D'Aoust l'a lui aussi emporté par mise hors de combat. Il a envoyé Alphonza Dyer, de Troy, New York, au pays des rêves, à 2:10 minutes de la deuxième ronde.

Un troisième boxeur, Serge Proulx, a gagné par mise hors de combat technique, au deuxième engagement, aux dépens de Ron Dezio, de Burlington.

Seul Bill White a encaissé un revers, perdant contre George Krakowski, de Plattsburgh, chez les boxeurs de 126 livres.

Quant à Denis Dupuis et Luigi Aprile, ils ont atteint la semi-finale par défaut. Tous ces boxeurs retourneront au Vermont le 29 janvier prochain.

La boxe est bannie au Chili

SANTIAGO, Chili. (PA) — La boxe, professionnelle ou amateur, a été bannie au Chili à la suite de la mort d'un boxeur à l'issue d'un combat, la semaine dernière.

La Fédération chilienne de boxe a déclaré que la boxe serait bannie tant que les associations membres ne prendront pas des mesures visant à assurer la sécurité des boxeurs.

Un boxeur amateur, Bazan Martinez, a succombé quelques secondes après avoir été mis hors de combat.

EXAMEN DE LA VUE
Bruno Quesnel O.D., Optometriste, bureau chez
Peoples Credit JEWELLERS
1015 ouest, Ste-Catherine
Vl. 9-7071

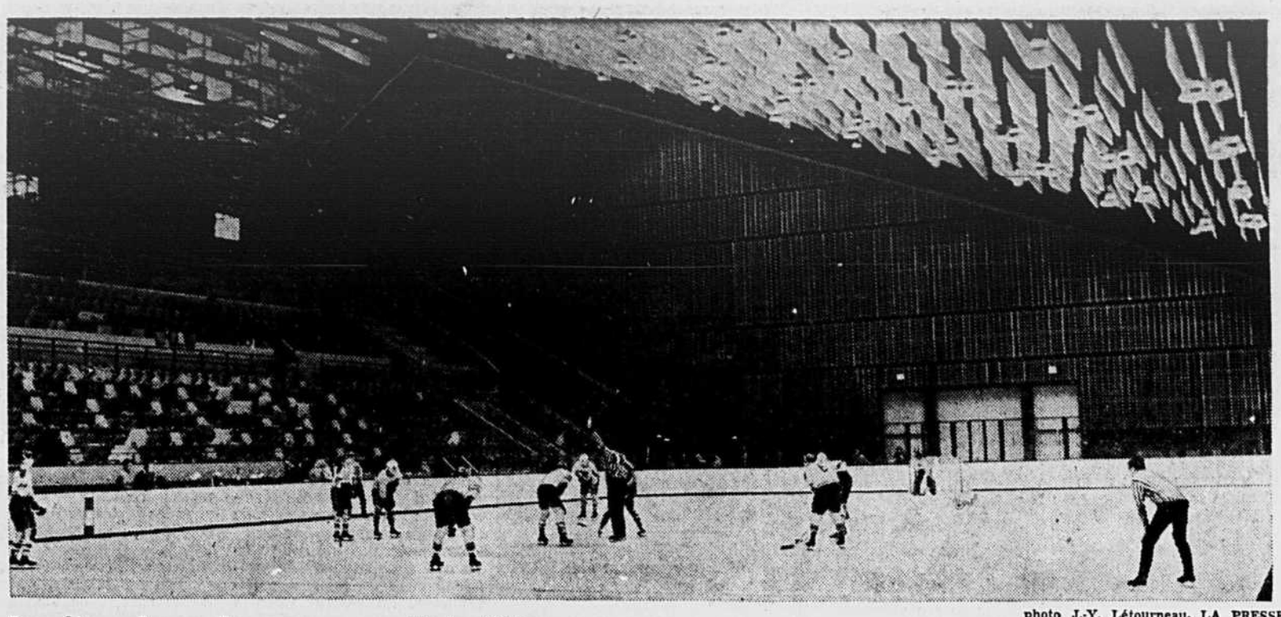

photo J.-Y. Létourneau, LA PRESSE

Première mise au jeu au nouveau Stade d'hiver

L'arbitre François Daigneault s'apprête à laisser tomber la rondelle sur la glace pour la première mise au jeu de l'histoire du nouveau Stade d'hiver de l'Université de Montréal. S'il s'est fait attendre, en revanche le nouvel édifice est d'une rare beauté et très fonctionnel pour le prix qu'il aura coûté une fois terminé. Il pourra asseoir 3,600 spectateurs.

Avec 8 nouveaux, les Carabins luttent vaillamment avant de s'incliner, 6-4

par (G.P.) — Tant et aussi longtemps que les effets du vaccin de détermination donnés par le nouvel instructeur Claude Chapleau se sentir, les Carabins samedi comme s'ils couronner par une victoire sont fait ont joué voulaient l'ouverture officieuse du "Stade d'hiver" de l'Université.

Mais c'était trop demander. A la fin du match, sur l'impressionnant tableau du nouvel édifice, la victoire était inscrite à l'avantage des visiteurs, en l'occurence les Warriors de l'Université de Waterloo, 6-4.

Sous les yeux de plusieurs ex-Carabins, anciens et grévistes, les Carabins ont offert une leçon de courage. Mais leur désir de vaincre ne devait pas s'avérer suffisant contre la seule équipe invaincue jusqu'à date cette saison dans la ligue Interuniversitaire, une situation incompréhensible puisqu'elle a eu de grandes difficultés à triompher de ce qui était en somme une équipe junior.

En fait, un gardien d'expérience, un Roland Poitras par exemple, aurait fait la différence entre la victoire et la défaite samedi. On dit du jeune Lorain qu'il n'a que 16 ans, et qu'il promet au point où les Red Wings de Détroit ont placé son nom sur leur liste de négociations.

Malheureusement, la saison est trop courte dans la ligue Interuniversitaire pour qu'on offre à un jeune la chance de faire son apprentissage. L'inexpérience a joué contre lui samedi.

Par contre, d'autres joueurs comme les vétérans Gilles Sauvé, Jocelyn Côté et Robert Landreville ont essayé de combler les vides laissés par les vétérans. Sauvé par exemple, a créé une très favorable impression. Il est peut-être le plus petit joueur du club, mais il est aussi le plus combattif, le plus déterminé, le moins peureux. C'est à lui qu'incombera désormais la tâche de meneur.

Pour les visiteurs, la recrue Bobby Murdoch a brillé d'un vif éclat, avec un truc du chapeau. Art Bacon, avec deux filets, et Stan Sharman, avec un but, ont été les autres compteurs des visiteurs.

Sauvé, Ron Berrigan, Yves Paquette et Raymond Richard ont enregistré les filets des perdants. Jerry Lawless, le meilleur compteur du circuit, a dû se contenter de deux mentions d'assistance.

Dans le vestiaire des vaincus, Chapleau n'était aucunement abattu. Au contraire, il était très satisfait du résultat. Il s'attendait à pire. Mais il avait compté sans une solide performance des vétérans qui ont répondu à l'appel.

Evidemment, et la chose est à prévoir, il espère que certains grévistes reviendront sur leur décision. Il n'est pas impossible que ces derniers, maintenant qu'ils ont fait preuve de solidarité avec le Dr Dion, acceptent de réintégrer les cadres de l'équipe.

Par contre, Chapleau a clairement indiqué qu'il posera ses conditions avant d'accepter le retour de ces vétérans. Non pas qu'il veuille se venger de façon quelconque, mais il aimerait qu'ils comprennent la portée du geste qu'ils ont posé samedi.

En d'autres termes, les Carabins n'ont aucunement l'intention de laisser la ligue Interuniversitaire. Ils sont bien vivants et déterminés à faire honneur à l'université qu'ils fréquentent.

Carabinades ... l'arbitre du match, le sympathique Frank Daigneault n'a pu s'empêcher d'admirer la beauté du nouveau stade d'hiver de l'Université de Montréal ... un édifice fonctionnel, d'un coût minime et d'une beauté exceptionnelle pour le prix qu'il a coûté ... Claude Duguay, de l'édition 1959-60, était de passage à Montréal, et il s'est rendu à la joute ... Claude étudie la statistique à Paris depuis quelques mois, et il est de passage à Montréal afin de préparer sa thèse ... parmi les anciens Carabins sur les lieux, mentionnons les Mongeon, Delorme, Lacoste, Lefort, et six des huit grévistes.

SOMMAIRE

PREMIERE PERIODE

1—Carabins : Y. Paquette (A. Paquette, Sauvé) 13:04
2—Carabins : Richard (Côté, Sauvé) 17:02
3—Waterloo : Murdoch (Lawless, Ruest) 17:55

PUNITIONS : Berrigan 3:26, Sharman 16:03, Richard 17:17.

DEUXIEME PERIODE

4—Waterloo : Murdoch (Mervyn) 1:46
5—Carabins : Berrigan (Hayes, Samson) 3:46
6—Carabins : Sauvé (Delorme, Y. Paquette) 5:13
7—Waterloo : Bacon (Ball) 12:06

PUNITIONS : Ruest 6:44, Baird 14:02, De Marchi 17:54.

TROISIEME PERIODE

8—Waterloo : Bacon (Baird) 3:19
9—Waterloo : Sharman (Mervyn, Cooke) 5:32
10—Waterloo : Murdoch (Lawless, Bacon) 6:12

PUNITIONS : Samson 3:30, Passmore (mineure et majeure), McNeil (mineure double) 10:34.

Joute de neuf points pour Daniel Lamarche

Daniel Lamarche récolte neuf points et Richard Mongeau sept, dans une victoire de 13-3 du Mont-St-Louis ; le Valleyfield Sr joue une neuvième joute sans défaite ; les Eudistes s'emparent du premier rang de la section intermédiaire avec une 5e victoire en autant de joutes ; le Ste-Thérèse devance le Grasset au premier rang de la section juvénile. Tels sont les faits saillants de la fin de semaine dans la ligue Intercollégiale.

Lamarche et Mongeau ont sans contredit été les vedettes de la victoire de leur équipe sur l'Externat classique de Longueuil. Daniel y est allé de deux trucs du chapeau et de trois mentions d'assistance, pendant que son coéquipier, Mongeau, faisait scintiller la lumière rouge à quatre reprises en plus de récolter trois assistances.

Cette victoire du Mont-St-Louis lui a permis de rejoindre le Ste-Thérèse au troisième rang de la section senior. Le Ste-Thérèse s'est incliné, 3-1, devant le Valleyfield, qui détient maintenant une avance de huit points au premier rang, résultat d'un bilan de 8-0-1.

Richard Méthot, Clément Lussier et Robert Genest ont compté pour le Valleyfield, pendant que Normand Charron évitait le blanchissage au Ste-Thérèse.

Les Eudistes poursuivent leur marche triomphale

Dans la section intermédiaire, les Eudistes ont poursuivi leur marche triomphale en l'emportant, 7-2, sur le Grasset. Cette victoire leur a permis de devancer le St-Ignace, inactif, par un point. André Meunier et Jim Sofio ont réussi deux buts chacun pour les vainqueurs, tandis que Pierre Lauzon réussissait les deux seuls filets des perdants.

Enfin, dans la section juvénile, Valleyfield et Ste-Thérèse ont fait match nul, 4-4, à Ste-Thérèse. Le point récolté par le Ste-Thérèse au classement lui a permis de se hisser seul au premier rang de la section, devant le Grasset qui était inactif. Jean-Pierre Rancourt a réussi deux buts pour le Valleyfield.

Piché et Charbonneau participent à 7 buts

Samedi, le séminaire de Philosophie a surclassé le St-Denis, 12-1. Victor Piché, avec trois buts et quatre passes, et Réal Charbonneau, avec deux filets et cinq mentions d'assistance, ont le mieux fait pour les vainqueurs. Serge Fleury a évité le blanchissage aux siens.

Le collège de l'Assomption, toujours dans la section intermédiaire, a remporté sa deuxième victoire en autant de joutes, alors qu'il a facilement vaincu le collège des Français, 11-4. Ronald Poulin, Jean-Pierre Morin et Yvan Gingras, du collège de l'Assomption, et Alain Hinast, des Français, ont réussi deux buts chacun.

Enfin, les Eudistes ont triomphé du collège de l'Assomption, dans la section juvénile, 4-1.

Butch Marchand remplace Filiatreault à Verdun

Jean-Guy Marchand, ancien pilote des Eperviers de Sorel au début de la saison, dirigera dorénavant les Zéniths de Verdun.

Cette nouvelle a été annoncée hier par la direction des Zéniths, après que cette équipe eut subi un humiliant revers de 11-4 aux mains des Bombardiers de Rosemont, leur plus sérieux rivaux.

Ainsi, Marchand remplacera Robert Filiatreault, demain soir, alors que les Zéniths rencontreront les Lions de Montréal-Est.

Hier après-midi, les Bombardiers ont pris une avance de quatre points devant le Verdun au sommet de la ligue Montréal junior et ils ont livré deux parties de moins que les Zéniths.

Claude Piché a dirigé l'offensive des vainqueurs avec trois buts tandis que Ghislain Potvin, Phil Obendorf et Michel Bergeron en ont marqué deux chacun, Robert Cloutier et Robert Desmeules ont enfilé les autres buts.

Les Bombardiers ont porté le coup de grâce au Verdun en enfilant six buts contre un seul dans le deuxième engagement.

Gilles Wilscam, avec deux buts, Yves Tougas et Jean Goulet, avec un chacun ont été les compteurs des Verdunois.

Victoire des Lions

Dans la seule autre partie à l'affiche d'hier dans le circuit Girardeau, les Lions de Montréal-Est l'ont emporté au compte de 3-2 devant les Rangers.

Casper gagne à San Diego

SAN DIEGO. (PA) — Billy Casper a roulé une dernière ronde de 64 pour un total de 268, 16 sous la normale, hier en triomphant dans l'omnium de San Diego, doté d'une bourse de $40,000.

Tommy Aaron, qui dominait avec Don January après la troisième ronde, a terminé au deuxième rang, sur un pied d'égalité avec Tom Weiskopf, avec un 272.

Casper a calé sept birdies, s'approchant à un coup du record du tournoi, un 267 réussi par lui-même et Wes Ellis l'an dernier alors que ce dernier l'a emporté au premier trou supplémentaire.

Casper tirait de l'arrière par quatre coups sur les meneurs après la troisième ronde, mais il a égalé les chances au 10e trou et a pris les devants au 13e, où Aaron a dû se contenter d'un bogey.

Le vainqueur a mérité la première bourse de $5,800.

LE CLASSEMENT

Billy Casper ($5,800) 70 - 66 - 68 - 64 — 268
Tom Weiskopf ($3,100) 68 - 68 - 68 - 68 — 272
Tom Aaron ($3,100) 65 - 71 - 64 - 72 — 272
Don January ($2,150) 68 - 66 - 66 - 73 — 273
Paul Bondeson ($2,150) 67 - 65 - 71 - 70 — 273
Bob Zimmerman ($1,800) 67 - 71 - 64 - 72 — 274
Dave Hill ($1,600) 70 - 68 - 69 - 69 — 273
Ronnie Reif ($1,600) 70 - 68 - 68 - 70 — 273
Charles Coody ($1,600) 70 - 65 - 70 - 71 — 276
Chris Blocker ($1,400) 65 - 68 - 74 - 70 — 277
Frank Beard ($1,012) 70 - 71 - 71 - 66 — 278
Lionel Hebert ($1,012) 74 - 67 - 69 - 68 — 278
Mike Souchak ($1,012) 68 - 68 - 71 - 71 — 278
Dean Refram ($1,012) 71 - 67 - 68 - 72 — 278
Gay Brewer Jr ($1,012) 72 - 66 - 68 - 72 — 278
Buster Cupit ($1,012) 72 - 69 - 66 - 71 — 278
Wes Ellis ($1,012) 68 - 69 - 68 - 73 — 278
Mason Rudolph ($1,012) 67 - 69 - 67 - 75 — 278
Steve Opterman ($650) 72 - 70 - 67 - 70 — 279
Richard Crawford ($650) 69 - 71 - 67 - 72 — 279
Lou Graham ($650) 66 - 71 - 68 - 74 — 279
Miller Barber ($650) 70 - 70 - 66 - 73 — 279
Phil Rodgers ($650) 70 - 67 - 68 - 74 — 279

Dion se classe premier

Le chroniqueur de quilles à LA PRESSE, Réal Dion, s'est classé premier, samedi, lors du tournoi de qualification en vue de l'émission télévisée Calendar Bowling, présenté au salon Laurentien.

Dion a présenté une fiche enviable de 813 points en quatre parties, pour une moyenne supérieure à 200. Il a ainsi mérité le premier prix d'une valeur de $125.

Dion a eu raison d'un groupe de quelque 125 autres aspirants. Il a terminé au premier rang avec une priorité de 13 points devant Norm Nulman tandis que Phil Linden s'est classé troisième avec 799 points, sept de plus que le détenteur du quatrième rang John Bérubé.

Chez les dames, Diane Tancey a affiché une superbe tenue, récoltant 781 points en quatre parties. Elle a ainsi triomphé des autres concurrentes. Elizabeth Carpini, Mary Godsell, Ruby Caswell et Dorothy Green ont également mérité un poste en vue de cette émission.

Peter Molino a procuré la victoire aux Lions, en comptant après 7 minutes de jeu dans la troisième période.

Gilles Bernier et Guy Sauvageau ont compté les autres buts des vainqueurs tandis que Marc-André Ouellette et Georges Dumas ont réussi ceux des Rangers.

Double échec d'Irina Press

CHRISTCHURCH, N.Z. (PA) — L'Australienne Pam Kilborn a triomphé de la championne olympique Irina Press, dans une épreuve d'athlétisme, samedi.

Mlle Kilborn a triomphé de la Soviétique dans le 80 mètres à obstacles, avec un temps de 10.5 secondes, un nouveau record néo-zélandais, et deux dixièmes de seconde plus lent que le record mondial détenu par Mlle Press.

Ensuite, l'Australienne a gagné le 100 verges en un temps de 10.9, toujours devant la Soviétique. Il a fallu déterminer la gagnante à l'aide d'une photo.

Tamara, la soeur d'Irina, a toutefois maintenu sa suprématie dans le lancer du poids, d'une distance de 54 pieds et deux pouces.

Les échecs, un sport violent ?

HASTINGS, Sussex. (AFP) — Un mort, deux malades dont un hospitalisé, tel est le bilan inhabituel des parties d'échecs qui se sont disputées, récemment, au cours de la quatrième journée du tourni international de Hastings.

M. Percy Collier, joueur britannique très connu, est décédé samedi à la suite d'une crise cardiaque qui l'avait frappé jeudi. M. Russel, joueur roumain, naturalisé britannique, pris d'un malaise au cours d'une partie contre le jeune joueur français Louis de Beauce, a dû être hospitalisé. Enfin le maitre roumain Florin Gheorghiu, affrontant le même jour le soviétique Boris Spassky, a été obligé d'interrompre le jeu, victime d'une rage de dents.

Quand une Volkswagen vous dépasse dans une côte, vous savez que c'est l'hiver.

A moins bien entendu, que vous n'en conduisiez une vous-même.

Dans ce cas, vous savez que c'est l'hiver quand vous commencez à doubler les autres voitures.

En hiver, une Volkswagen passe là où d'autres ont peur de s'aventurer.

C'est une question de traction et celle de la Volkswagen est supérieure, voilà tout.

Quand une voiture est bloquée dans la neige . . . il faut la pousser . . . il n'y a pas d'autres moyens pour la sortir de là.

Avec la Volkswagen, ce n'est pas la même chose. La différence est que c'est le moteur qui exerce la poussée, et non pas vous-même ou une autre voiture.

En effet le moteur placé à l'arrière applique une pression verticale sur les roues motrices. Cela crée une forte adhérence au sol qui se conjugue à la force motrice et vous permet ainsi de passer partout.

C'est une excellente caractéristique! De même, d'ailleurs, que le fait de refroidir le moteur par air et non avec de l'eau—songez-y, ni radiateur, ni pompe à eau, pas besoin d'antirouille ni d'antigel. Quelle économie!

Si vous n'aimez pas pousser votre voiture dans la neige, et si vous voulez vous éviter des frais de remorquage, passez donc chez votre concessionnaire VW.

Vous vous en féliciterez—tout au long des années!

Montréal Ouest
HAMER SERVICE LTEE
5465, avenue Royalmount

Montréal Nord
POPULAR AUTO SALES & SERVICE LTD.
10395, boul. Pie IX

Pierrefonds
CADRIN MOTORS LTD.
14199, boul. Gouin ouest

Montréal Centre
POPULAR AUTO SALES & SERVICE LTD.
5441, rue St-Hubert

Auteuil
FORTIN AUTOMOBILES (AUTEUIL) INC.
4670 Boul. des Laurentides

St-Jérôme
LAFONTAINE AUTOMOBILES INC.
2031, boul. Labelle, Village Lafontaine

Montréal Centre
AUTO HAMER INC.
1922 ouest, rue Ste-Catherine

Chomedey
FORTIN AUTOMOBILES INC.
272, 70e Avenue

Terrebonne (Nord Est)
ALEXANDER MOTORS LTD.
C.P. 530, Chemin Pincourt

Montréal Centre
MOUNTAIN MOTORS INC.
2142-2144, rue Bleury

Greenfield Park, Rive Sud
CHAMBLY AUTOMOBILES Inc.
335, boul. Taschereau

Verdun
CAMPBELL & CAMERON LTD.
4050, avenue Verdun

Montréal Est
HOULE AUTOMOBILE LTEE
9050-9080, rue Hochelaga

Lachine
RIOPEL AUTO INC.
2125, rue Notre-Dame

économie & finance

LA PRESSE

L'augmentation de la puissance des installations électriques a été considérable au Canada en 1965

OTTAWA. (PC) — Le ministère des Ressources nationales a fait savoir aujourd'hui que la puissance globale des installations électriques du Canada avait augmenté de 2,243,000 kilowatts en 1965.

De ce nombre, 1,434,000 kilowatts provenaient de nouvelles installations hydro-électriques et 809,000 de nouvelles installations thermo-électriques.

Ce total, signale le ministère dans un communiqué, est près du triple de celui de 1964, soit 754,000 kilowatts, et dépasse toutes les augmentations antérieures, sauf celle de l'année 1959, alors que des installations d'une puissance globale de 2,500,000 kw avaient été mises en service.

Les nouvelles installations mises en service en 1965 portent la puissance globale du Canada à 29,400,000 kilowatts, dont 21,800,000 kw provenant d'installations hydro-électriques et 7,600,000 d'installations thermo-électriques.

On prévoit pour 1966 la mise en service d'installations dont la puissance globale atteindra les 1,800,000 kw, dont 883,000 proviendront d'installations hydro-électriques et 875,000 d'installations thermo-électriques.

Les aménagements électriques en voie de construction ou sur le point d'être mis en chantier d'ici quelques années fourniront 16,400,000 kw, dont 9,600,000 proviendront d'installations hydro-électriques et 6,800,000 d'installations thermo-électriques.

Ces chiffres ne tiennent pas compte de la puissance de l'aménagement dont on prévoit la construction dans les bassins du fleuve Churchill, au Labrador, du fleuve Nelson au Manitoba et du fleuve Columbia en Colombie-Britannique.

Parmi les aménagements en cours de construction en 1965, les plus importants sont ceux de Portage Mountain, sur la Rivière la Paix, en Colombie-Britannique, et l'immense complexe de la rivière Manicouagan et de la rivière aux Outardes, au Québec. D'autres aménagements de moindre importance étaient en construction dans presque toutes les provinces et dans les Territoires du Nord Ouest.

La centrale de Portage Mountain aura une puissance éventuelle de 2,270,000 kilowatts et abritera l'ensemble de groupes générateurs le plus puissant au Canada. Le premier groupe commencera à tourner en 1968.

Le Manicouagan

A Manicouagan, des installations d'une puissance de 755,000 kw ont été mises en service en 1965. Une fois terminé, le complexe Manicouagan - Outardes, dont la puissance actuelle est d'un million de kw, aura une puissance de près de 6,000,000 de kilowatts.

A Terre-Neuve, la construction de la centrale de Baie d'Espoir, qui aura une puissance de 459,000 kw, se poursuit. Il en est de même pour la centrale de Mactaquac, sur la rivière Saint-Jean, au Nouveau-Brunswick, dont la puissance atteindra 600,000 kw.

Chutes Churchill

On est encore dans l'incertitude au sujet de la date de mise en chantier des aménagements des chutes Churchill dont la puissance pourrait éventuellement atteindre les 4,000,000 de kw.

Dans le domaine thermo-électrique, signalons la mise en opération de la centrale de Lakeview, près de Toronto. Le groupe turbo-générateur à vapeur a une puissance de 300,000 kw. Quand la centrale sera complètement aménagée, en 1968, elle aura une puissance de 2,400,000 kw.

En Colombie-Britannique, un groupe de 150,000 kw a été mis en service à la centrale à vapeur de Burrard, près de Vancouver.

Au Québec, un groupe de même puissance était mis en service durant la même année à Tracy, près de Sorel. La puissance de la centrale de Burrard atteindra éventuellement 900,000 kw et celle de la centrale de Tracy 600,000 kw.

Une première centrale thermo-nucléaire était mise en service en 1962 à Rolphton, Ontario. On prévoit que celle de Douglas Point sera en service en 1966 et celle de Pickering, toutes deux en Ontario, en 1971.

La centrale de Rolphton a une puissance de 20,000 kw, celle de Douglas Point aura une puissance de 200,000 kw et celle de Pickering de 540,000 kw.

Nouveau record

Au chapitre du transport de l'énergie électrique, un nouveau sommet a été atteint en 1965 alors qu'on a mis en service, au Québec, la première des trois lignes qui acheminent vers Montréal, sous une tension de 735,000 volts, l'électricité produite par les centrales Manicouagan-Outardes.

C'est la seule ligne au monde transmettant le courant électrique sous une telle tension.

Vice-président chez Seven-Up

M. C. J. Young

Lors de son assemblée annuelle, le conseil d'administration de la Dominion Seven-Up Company Limited a élu M. C. J. Young au poste de vice-président. M. Young est entré au service de Seven-Up en 1953 avec une vaste expérience dans le domaine de la finance. Il est aussi secrétaire-trésorier de la compagnie et il est membre de l'Institut des Secrétaires Agréés.

NOMINATION AU CREDIT FONCIER FRANCO-CANADIEN

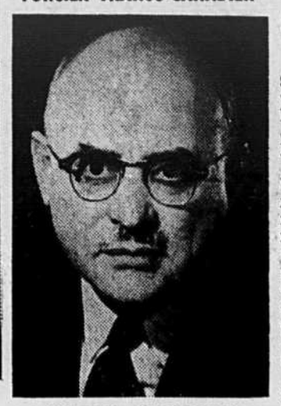

MARCEL FARIBAULT

M. Bernard LECHARTIER, vice-président directeur général, annonce l'élection au conseil d'administration du CREDIT FONCIER FRANCO-CANADIEN de M. Marcel FARIBAULT, président du Trust Général du Canada.

L'Hydro-Québec accorde des contrats dépassant $7 millions

L'Hydro -Québec a accordé $7,200,000 de contrats dont les trois - quarts sont relatifs à l'achat d'alternateurs pour l'une des sept centrales du complexe Manicouagan-Outardes.

C'est la Dominion Engineering Works Ltd., de Montréal, qui a remporté la soumission pour la fourniture, le transport et le montage de quatre alternateurs 197.5 MVA à 163.6 rev/mn au prix de $4,375,730, destinés à Outardes 4. Les trois premiers groupes devront être installés entre les mois d'août et novembre 1968; le dernier, au mois de novembre suivant.

La construction de deux postes de transformation a été confiée à deux compagnies montréalaises. Le contrat pour le poste Chomedey, au montant de $713,437, est allé à B.G.L. Ingénieurs et Constructeurs Ltée tandis que celui du poste Marie-Victorin, de $448,600, a été octroyé à Collet Frères Ltée.

Quatre autres contrats ont été adjugés pour de l'acier d'armature et des conducteurs.

The Steel Co. of Canada Ltd. fournira de l'acier d'armature pour Outardes 3 et 4 au prix de $512,182 et à Manic 5 pour $154,132. Pour ce dernier chantier, Dosco Steel Ltd. a reçu une commande d'acier de $160,952.

Pour les postes de Chomedey, Lafontaine et St-Jérôme, deux compagnies se partagent un contrat de câble A.C.S.R. : la Northern Electric Co. Ltd. et l'Aluminum Co. of Canada pour une somme identique de $168,007.58; tandis que le Canada Wire & Cable Ltd. a accepté un second contrat de conducteur pour les postes de Hauterive et de Manic, au montant de $190,719.99..

Pour sa filiale, la Compagnie Québec Power, l'Hydro a accordé un contrat de $43,710 à la Northern Electric Co. Ltd. pour du câble nu en aluminium, un autre de $31,422 à la Canadian Westinghouse Co. Ltd. pour des poteaux métalliques, et pour la Compagnie d'Electricité Gatineau, une commande de nacelles aériennes, montées sur camions, de $67,506, à Smith Bros. Motor Bodies Ltd.

M. P. M. MARCOUX

M. H. E. Savoie, vice-président, administrateur responsable des ventes de Canada Cement Company, Limited, annonce la nomination de M. P. M. Marcoux au poste de surveillant régional des ventes. M. Marcoux était auparavant représentant des ventes à Montréal. Cette nomination a pris effet le 1er janvier 1966.

NOMINATION À L'IMPERIAL OIL

M. J. A. ARMSTRONG

M. J. A. Armstrong a été nommé vice-président exécutif de l'Imperial Oil. Originaire de Dauphin, Manitoba, diplômé en géologie de l'université du Manitoba et en génie chimique de l'université Queen's, M. Armstrong entra en 1942 au service de la production de l'Imperial Oil. Après avoir acquis de l'expérience en exploration et en production pétrolières dans l'Ouest du Canada, aux Etats-Unis et en Amérique du Sud, M. Armstrong fut nommé en 1955 directeur adjoint de la production pour la région de l'Ouest. En 1960, il devint directeur général du service de la production et, en 1961, il fut nommé au conseil d'administration de la compagnie. Durant les deux dernières années, M. Armstrong fut avant tout l'administrateur responsable de la mise en marché.

L'expansion économique des pays de la CEE pourrait s'accélérer en 1966

BRUXELLES. (AFP) — L'expansion économique pourrait légèrement s'accélérer dans la C E E en 1966, prévoit la Commission du Marché commun dans son dernier rapport trimestriel de 1965 sur la situation économique de l'Europe des "six".

Les services de la Commission considèrent, pour le moment, comme plausible que le taux de croissance du produit brut de la C E E de 1965 à 1966 se situera, en termes réels, aux environs de 4.5%.

"Sans doute, écrit la Commission dans son rapport, la conjoncture mondiale perdant encore de son dynamisme, les impulsions que l'on peut attendre de la demande extérieure globale s'affaibliront-elles encore quelque peu. Mais la demande intérieure globale devrait accuser des taux d'accroissement un peu plus élevés qu'en 1965".

"D'une part, affirme la Commission, il semble que les dépenses d'investissement accuseront prochainement une expansion accélérée, à laquelle devraient s u r t o u t contribuer l'évolution des investissements d'équipement en France, en Italie et aux Pays-Bas, ainsi que celle des investissements d'administrations en particulier dans les pays du Bénélux et peut-être aussi en Italie... D'autre part la croissance de la demande de consommation privée pourrait être en valeur à peu près aussi vive que l'année précédente, et même plus rapide encore en volume".

Selon la Commission, "c'est surtout la reprise prévisible de l'expansion de la demande intérieure en France, en Italie et en Belgique qui permet d'escompter une augmentation du taux de croissance annuelle de l'offre intérieure dans la C E E. Le ralentissement probable de la production dans la république fédérale d'Allemagne serait ainsi un peu plus que compensé".

"En même temps, poursuit le rapport, l'expansion, d'une année à l'autre, des importations en provenance de pays non membres sera certainement plus vive qu'en 1965. Aussi l'amélioration de la balance commerciale de la C E E constatée en 1965 par rapport à l'année précédente pourrait-elle faire place à une nouvelle détérioration, à vrai dire modérée. La prévision est analogue en ce qui concerne la balance globale des paiements courants.

"Pour les Pays-Bas, la République fédérale d'Allemagne et la Belgique en particulier, estime encore la Commission, les perspectives ne permettent guère d'escompter une atténuation considérable de la montée des prix... même en Italie l'augmentation pourrait encore être sensible, tandis qu'en France il sera difficile de réduire davantage le taux de la hausse du niveau des prix".

"Dans ces conditions, conclut la Commission il est trop tôt pour renoncer à accorder dans la politique économique la priorité à l'objectif de la stabilisation des prix et des coûts. Mais ceci n'exclut pas qu'en Italie surtout, et aussi, dans une certaine mesure, en France, une politique d'expansion ne soit indiquée, en particulier en matière d'investissement... mais dans les autres pays membres, et surtout dans la République fédérale d'Allemagne et aux Pays-Bas, il est indispensable de déployer de nouveaux efforts pour contenir l'expansion de la demande intérieure, si l'on veut améliorer les perspectives — assez peu réjouissantes — concernant l'évolution des prix".

Hausse de 11% des revenus nets de Canada Bread

Dans un rapport provisoire, le président de Canada Bread Company, Limited, M. N.T. Currie, annonce aux actionnaires que les revenus nets de la compagnie pour les 24 semaines précédant le 11 décembre 1965 ont augmenté de 11% par rapport à la même période en 1964. Selon le président, les 28 autres semaines de l'année fiscale "verront sans doute se continuer cette tendance positive", et encore une fois les ventes de la compagnie augmentent "à un rythme bien supérieur au rythme normal de l'industrie boulangère".

Pour cette période de 24 semaines en 1965, le revenu net, impôts déduits, est de $305,120, soit 90 cents par action ordinaire, alors que pour les mêmes 24 semaines de 1964 il avait été de $274,971, soit 80 cents par action ordinaire.

C'est la première fois que la Canada Bread émet un rapport semestriel. Si ce rapport couvre une période un peu inférieure à la moitié de l'année, c'est que l'année fiscale de la compagnie est divisée en 13 périodes de 4 semaines. Le rapport couvre 6 de ces périodes.

Cours de placement et de finance au Ste-Marie

En février 1966, le collège Ste-Marie offrira, dans le cadre de ses services culturels ,la série "finance et placement" exposée par un professionnel du métier, M. Gilles Bédard, L.Sc. Comm., représentant de la maison Geoffrion, Robert & Gélinas, Co.

Depuis quelques années, sous la direction du Révérend Père Armand Massé, s.j., le Collège Ste-Marie présente au public un n o m b r e grandissant de cours dans le domaine de l'administration de l'entreprise.

Cette initiative nouvelle s'intègre fort bien à l'opération éducation économique lancée récemment par le ministre québecois de l'Industrie et du Commerce, l'Honorable Gérard-D. Lévesque.

Ces cours s'adressent à quiconque désire faire fructifier au maximum et selon ses propres besoins les épargnes qu'il possède. Il s'adresse également à tous ceux qui par leur fonction (gérant de banque ou de caisse populaire, notaire, avocat ou vendeur de fonds mutuel) doivent conseiller leur clientèle.

Il est essentiel que le public québecois, afin de participer pleinement à l'expansion économique du moment, connaisse les principes fondamentaux et les techniques du commerce des actions et des obligations. Des exemples pratiques seront analysés durant ces cours.

Balance commerciale de la G.-B.: le plus difficile reste à faire

LONDRES. (AFP) — La Grande-Bretagne a réduit à peu près de moitié son déficit commercial en 1965, grâce à une progression de 7 pour cent des exportations et à un ralentissement des importations qui n'ont augmenté que d'un pour cent.

L'essor des exportations britanniques s'est poursuivi en décembre et, pour la première fois depuis février, — mois exceptionnel en raison de la grève des dockers américains, — la balance commerciale visible a accusé un solde créditeur pour l'année entière, et le déficit visible a diminué de moitié.

L'assainissement de la balance commerciale est ainsi en bonne voie, mais l'élimination du reste du déficit risque de se révéler plus difficile. Tant le premier ministre que le ministre du Commerce ont insisté sur le fait que ces progrès ne justifient nullement un relâchement de l'effort.

D'après les statistiques publiées par le Board of Trade, les exportations ont atteint pour l'année une aleur record de 4,893.6 millions F A B contre 4,565.1 millions en 1964. Les importations se chiffrent à 5,765.7 millions C A F contre 5,689.8 milions en 1964; le déficit apparent se monte ainsi à 872.1 millions contre 1,124.7 millions en 1964.

Quoi qu'il en soit, la hausse de 7 p.c. des exportations, si elle n'est guère supérieure à celle enregistrée dans beaucoup de pays industriels, aura probablement permis à la Grande-Bretagne de maintenir tout juste sa part du commerce mondial.

Les avertissements ne manquent pas, laissant prévoir un durcissement de l'attitude du gouvernement envers les syndicats dont les revendications salariales ne cessent de se multiplier en dépit des appels à la modération.

L'essor des exportations ne se poursuivra probablement en 1966 que si les exportateurs parviennent à diversifier leurs débouchés. C'est ainsi que l'an dernier les Etats-Unis ont été de loin le meilleur client de l'industrie britannique. Les ventes au pays de l ' A E L E ont augmenté de près de 8 p.c. tandis que vers les pays de la zone sterling la progression a été de 7 p.c. Par contre, les exportations vers le Marché commun sont demeurées stationnaires. Il en a été de même des exportations vers l'amérique latine et vers les pays communistes.

MONSIEUR MARCEL CLAICHE

Monsieur Médard Deniger, Président de Longueuil Automobile Limitée, agent distributeur des produits Chrysler, annonce la nomination de Monsieur Marcel Claiche au poste de Gérant Général.

Monsieur Marcel Claiche f u t "maitre vendeur", titre reconnu de vendeur d'expérience d e s produits Chrysler, et fut pendant quelques années G é r a n t des ventes de Longueuil Automobile Limitée. Une expérience antérieure dans l'administration lui permet d'accéder à ce poste de Gérant Général.

LA BANQUE ROYALE DU CANADA

Dividende No 314

Avis est donné, par les présentes, qu'un dividende au taux de **soixante-quinze cents par action** sur le capital-actions entièrement versé de cette banque a été déclaré pour le trimestre courant, payable à la banque et ses succursales le ou après le mardi, 1er mars 1966, aux actionnaires enregistrés à la fermeture des affaires le 31 janvier 1966.

Par ordre du Conseil d'administration.

J. H. COLEMAN,
Directeur général en chef.

Montréal, P.Q.,
le 13 janvier 1966.

Les ventes au détail ont été excellentes aux USA en 1965

WASHINGTON. (AFP) — 1965 a été une année faste pour les commerçants au d é t a i l des Etats-Unis. Les dernières statistiques du département du Commerce indiquent en effet que les ventes ont atteint la valeur record de 282.7 milliards de dollars, en augmentation de 8 pour cent par rapport à 1964.

Compte tenu de la hausse des prix au cours de l'année, ceci représente une progression en volume d'environ 6 à 7 pour cent, estime-t-on dans les milieux économiques.

Le département du Commerce précise que ce sont les ventes de biens de consommation durables qui ont le plus fortement progressé l'an dernier. Elles se sont accrues de 11 pour cent pour atteindre 94 milliards de dollars. Celles de biens non durables ont totalisé 188 milliards, en progression de 7 pour cent.

Les ventes d'automobiles, motocycles, etc. . . ont progressé de 14 pour cent à 55 milliards, celles de marchandises générales de 10 pour cent à 34 milliards, celles de restaurants et débits de boissons de 10 pour cent également à 21 milliards, celles des "drug stores" de 9 pour cent à 9 milliards, celles des stations-services de 7 pour cent à 21 milliards, celles de produits alimentaires de 6 pour cent à 66 milliards, celles de meubles de 4 pour cent à 13 milliards, et celles de vêtements de 3 pour cent à 16 milliards.

NOMINATION CHEZ FORGET & FORGET LIMITEE

MAJOR G. A. DEMERS, L. Sc. Com., C.D.

Le Colonel Maurice Forget, C.R., E.D., président de la maison Forget & Forget Limitée, courtiers en valeurs, annonce la nomination du Major G. A. Demers au conseil d'administration de la compagnie. Le Major Demers a récemment pris sa retraite de l'armée canadienne après 24 ans de service avec le Corps de la Trésorerie Royale Canadienne. Chez Forget il sera affecté à la direction des ventes en plus d'être adjoint exécutif du Président. Le Major Demers est diplômé du Collège Loyola et des Hautes Etudes Commerciales.

AVIS DE DIVIDENDE COUVRETTE & PROVOST LTEE DIVIDENDE REGULIER No 17 ACTIONS CLASSE "A"

Un dividende trimestriel régulier de .03 par action classe "A" de la Compagnie a été déclaré et sera payé le 15 février 1966 aux actionnaires inscrits au 31 janvier 1966.

GERARD CARRIERE,
Secrétaire.

AVIS DE DIVIDENDE ADDITIONNELLE COUVRETTE & PROVOST LTEE ACTIONS CLASSE "A"

Un dividende additionnel de 3¢ de cent par action classe "A" de la Compagnie a été déclaré et sera payé le 15 février 1936 aux actionnaires inscrits au 31 janvier 1966.

GERARD CARRIERE,
Secrétaire.

Rendement des bons du Trésor

OTTAWA. (PC) — Nouveaux bons du Trésor du gouvernement du Canada venant à échéance dans 91 jours mis en vente la semaine dernière : $110,000,000 à un prix et un rendement moyens de 98.865 et 4.60 pour cent, au regard de 98.832 et 4.58 pour cent la semaine précédente.

Bons de 182 jours : $30,000,000 à un prix et un rendement moyen de 97.645 et 4.84 pour cent, au regard de 97.649 et 4.83 pour cent la semaine précédente.

La décentralisation industrielle ne peut se faire sans les municipalités

Si la décentralisation des entreprises, des métropoles vers les villes de dimensions secondaires est, dans une large mesure, l'affaire de l'Etat, des actions complémentaires de "persuasion" devraient se manifester au niveau des municipalités intéressées.

Tout compte fait (au moins dans l'exemple français, très caractéristique) on a trop compté jusqu'à présent, à mon avis, sur les actions d'origine gouvernementale, et trop négligé les actions d'origine municipale.

Ce qui prouve qu'on n'a vu que la moitié du problème. A qui profite en effet la décentralisation — donc la réanimation des régions sous-développées du pays — ?

Aux grandes métropoles (en France, Paris seulement; au Québec, Montréal), dans la mesure où la décentralisation les "décongestionne"; mais aussi — mais surtout — aux villes secondaires et aux régions dont elles gouvernent en partie la vie économique.

●

C'est même surtout pour ces villes secondaires et ces régions qu'est née, depuis la guerre, la doctrine de plus en plus à la mode de la décentralisation.

C'est donc de là que devraient partir les initiatives les plus efficaces. A la vérité, bien des formules ont été cherchées, et trouvées : aménagement, par les villes secondaires, de zones industrielles "équipées" (eau, voies d'accès, électricité, etc...).

On citera également l'idée irlandaise de la vente d'usines livrées "clés en mains".

A ces formules, ajoutons celle des efforts "provinciaux" en matière de logement, de distractions, etc...

Mais le grand problème demeure, le plus souvent, l'insuffisance de main-d'oeuvre hautement qualifiée dans les centres urbains éloignés des grandes métropoles.

●

Une ville de l'est français (Besançon) vient de prendre, à ce sujet, une initiative heureuse, dont l'idée peut être utilement reprise et adaptée aux circonstances extérieures : la mise sur pied d'un "Fonds d'incitation à la création de l'emploi".

L'idée du Conseil municipal est d'attribuer une prime de 15,000 francs (3,000 dollars) par tranche de 50 emplois nouveaux, à toute entreprise qui s'installera ou se développera à Besançon.

L'objectif à atteindre, pour l'ensemble de la cité, est de 5,000 emplois nouveaux d'ici à 1970 — soit environ 1,200 emplois par an —.

Autrement dit, le Conseil municipal est prêt à imposer à ses contribuables un sacrifice global de 300,000 dollars (en taxes municipales) pour sauvegarder la vie économique de 62,000 habitants. En fait, le coût en serait faible, puisque représentant une charge supplémentaire de 5 dollars par habitant, pour quatre ans.

●

Là où cependant me semble se glisser l'erreur, c'est dans l'idée que l'entreprise elle-même doit être seule bénéficiaire de la prestation du "Fonds d'incitation".

S'il s'agit de compenser des frais supplémentaires dus à l'éloignement des grands marchés nationaux de consommation, l'indemnité du Fonds, payée au prorata des emplois créés, n'a plus aucune signification.

On peut donc suggérer que le seule utilisation rationnelle de ces primes soit une redistribution, sous forme de supplément de salaire, aux salariés eux-mêmes, à la condition bien entendu qu'ils aient la formation professionnelle voulue.

En tout cas, quelles que soient, dans le cas présenté, les utilisations réelles de ses ressources, le "Fonds d'incitation à la création de l'emploi" constitue un apport nouveau et intelligent aux initiatives déployées en faveur de la décentralisation.

Jean Mehling câble de Paris

Benson & Hedges modifie sa politique de distribution

Aux fins d'atteindre un maximum d'efficacité dans son système de mise en marché, la société Benson & Hedges Limitée apporte un changement majeur à ses politiques de distribution à partir du manufacturier jusqu'au consommateur. M. Antonio Toledo, vice-président et directeur de la mise en marché pour Benson & Hedges, est d'avis que les mesures entreprises contribueront à améliorer les services déjà excellents offerts par les grossistes à leur clientèle.

Ces nouvelles politiques de ditribution qui entrent en vigueur à compter de lundi, le 17 janvier 1966, établiront une base de chiffre d'affaires pour les grossistes ainsi que les différents services pouvant être mis à la disposition du manufacturier dans la distribution de ses produits au niveau des détaillants. Des méthodes améliorées d'entreposage, d'expédition et de crédit vis-à-vis le détaillant consolideront les positions des grossistes et leur permettront d'offrir des services de plus en plus efficaces.

"Nous nous devons, en tant que manufacturier, d'apporter l'aide nécessaire aux grossistes afin que ceux-ci puissent accorder aux détaillants, un service d'une qualité soutenue, a déclaré M. Toledo. Nous établissons une nouvelle structure de prix et termes de crédit, lesquels permettront aux grossistes de réaliser une marge de bénéfices suffisants", a-t-il ajouté.

Malgré des méthodes améliorées de mécanisation, les coûts de fabrication et de manutention des cigares ont connu depuis plusieurs années déjà, une hausse toujours croissante. Les récentes hausses du matériel brut et des opérations générales étant devenues trop substantielles, une majoration des prix pour les grossistes s'est avérée nécessaire. Néanmoins, même si le barême des prix a changé, des termes accrus de crédit sont offerts aux grossistes, de concert avec ceux offerts pour les cigarettes.

NOMINATION PEPSI-COLA

YVON R. COMIRE

M. William E. Emerson, président de Pepsi-Cola Canada Ltée, annonce la nomination de M. Yvon R. Comiré, au poste de chef du service des Relations Publiques de l'entreprise au Canada, à compter du 1er janvier 1966.

Originaire de Montréal, M. Comiré a fait ses études aux collèges Ste-Marie et St-Laurent où il obtint ses diplômes. Il entrait à l'emploi de Pepsi-Cola à Montréal, en 1934, année où l'entreprise canadienne fut fondée.

Il occupait le poste de directeur régional du Québec avant sa nomination à la direction de la succursale de Montréal, en 1960. De par ses nouvelles fonctions, M. Comiré occupera des bureaux au siège social de la Compagnie, à Montréal même.

MOTEURS • GÉNÉRATEURS
TRANSFORMATEURS • RÉGULATEURS
NEUFS–REMIS AU POINT

service

RÉPARATIONS • REBOBINAGE • BOBINES
COMMUTATEURS • CONSEILS EN GÉNIE

THOMSON ELECTRICAL WORKS LTD.
QUÉBEC • MONTRÉAL • SHERBROOKE.
Une compagnie canadienne au service de l'industrie depuis 1893

NOMINATION A LA CONTINENTAL CAN

M. R. H. BLACKETT

M. Basil N. Passant, directeur général de la division des produits en papier "Bondware-Perga-Specialties" de la Continental Can Company of Canada Limited, annonce la nomination de M. R. H. Blackett au poste de directeur régional des ventes, à la division "Bondware - Perga - Specialties". M. Blackett était jusqu'à maintenant directeur régional des ventes pour la section "Specialties"; il est maintenant responsable pour les trois produits, de l'Ontario à Terre-Neuve. M. Blackett possède 11 ans d'expérience au service des ventes de la compagnie.

BLEACHED KRAFT PULP MILL

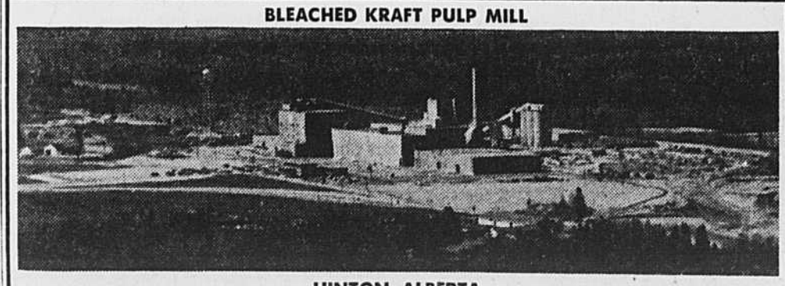

HINTON, ALBERTA

Emplois disponibles pour personnes qualifiées :
● Ingénieurs en mécanique ● Ingénieurs chimistes ● Techniciens de laboratoire.
Ce moulin à papier moderne est situé dans un ville modèle d'une population de 4,000 personnes, au pied des Rocheuses.
Nous avons trois nouvelles écoles modernes, piscine extérieure chauffée, arenas pour curling et patinage, routes et trottoirs pavés et la pêche et la chasse y sont excellentes dans les environs.
Ville située à 180 milles à l'ouest d'Edmonton, Alberta sur route pavée no 16 vers le parc national de Jasper.
Excellentes chances de promotion.
Plan de retraite exceptionnel et généreux bénéfices sociaux.
Minimum de 5 ans d'expérience dans l'industrie de la pulpe ou papier serait désirable.
Salaire intéressant selon qualifications.
Veuillez répondre, donnant résumé de l'expérience et compétence, spécifiant salaire désiré, à
M. W. H. Sawyer
Gérant des relations industrielles
North Western Pulp & Power Ltd.
HINTON, Alberta

NOMINATIONS CHEZ YARDLEY OF LONDON

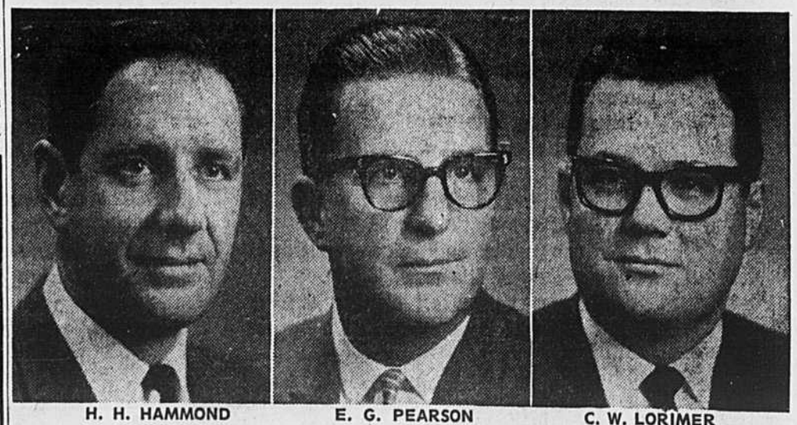

H. H. HAMMOND — E. G. PEARSON — C. W. LORIMER

Le conseil d'administration de Yardley of London (Canada) Limited annonce la nomination de M. H. H. Hammond au poste de président et administrateur en chef. Jusqu'à sa nomination, M. Hammond était vice-président administratif. Il avait été auparavant directeur du service "Analyse des marchés".

M. E. Geoffrey Pearson a été nommé vice-président à la Fabrication. M. Pearson, présentement directeur de la Production et membre du conseil d'administration, a déjà détenu plusieurs postes importants dans les services Personnel et Fabrication.

M. Colin W. Lorimer a été nommé vice-président, service Ventes, et administrateur de la compagnie. M. Lorimer a déjà été gérant des ventes à de nombreux échelons, et était même auparavant gérant général des ventes

M. Peter P. Powell, qui vient de se retirer de la présidence, continuera de faire partie du conseil d'administration. M. Powell a occupé divers postes administratifs au cours des quarante-trois années qu'il a passées à l'emploi de cette compagnie.

MONTRÉAL

Bourse de Montréal

Ventes		Haut	Bas	11 h.
150	Abitibi	12⅝	12⅝	12⅝
500	Algoma	67	67	67
—	Alliance	7	6⅞	—
150	Alumin	36¼	36¼	36¼
—	Alm 4¼ p	43	42¼	—
—	Alcan 2 p	47¾	46¾	—
—	Ang CP p	23	23	—
—	An T 265 p	50½	50	—
—	An T 290 p	52	51	—
—	Argus	18⅞	18¾	—
—	Arg 2.50 p	48	48	—
—	Arg C p	14	12⅞	—
—	Asbestos	24	23½	—
—	Atl Sug	27¼	26½	—
—	Atl Sug	22	22	—
—	Bq CN	70	69	—
—	Bq d'Epar	17⅛	16¾	—
—	Bq Im-C	70⅜	67¾	—
160	Bq Mont	67	67	67
—	Bq NE	77½	75⅝	—
—	Bq PC	52¾	51	—
25	Bq Roy	79¾	79¾	79¾
—	Bq Tor-D	69	67¼	—
—	Bathurst P	25	24¾	—
—	Bath wt	10½	10¼	—
—	Bath P A	56	56	—
275	Bell Phone	60⅞	60¾	60¾
—	Bowater	7¾	6⅞	—
330	Brazil	10	10	10
—	BA Oil	33	31½	—
—	BC Forest	24½	23¼	—
—	BC Phone	72½	70	—
100	Brinco	6	6	6
—	Bruck A	28	28	—
—	Bruck B	14½	14	—
625	CAE	12⅜	12⅜	12⅜
50	Cal Pow	28½	28½	28½
—	Can Cem	48	46	—
—	Ca Ce Pr	26½	25½	—
—	CD Sugar	23½	23¼	—
25	Can Iron	67¼	67¼	67¼
—	Can Iron pr	91½	91½	—
—	Can Malt	22	22	—
—	CSafe 4.40pr	97½	97¼	—
—	CSL	39½	38⅞	—
—	CSL pr	6⅜	6⅜	—
375	C Brew	8⅝	8½	8½
—	C Brew A	42¾	42½	—
—	C Brew B	51	51	—
—	C B Alum A	16⅞	16	—
—	CChem w	870	815	—
—	C Conv A	9¼	9	—
—	CIL	20⅜	19¾	—
—	CI Pow	30½	29¼	—
100	C Marconi	6⅞	6⅞	6⅞
—	CPR	68½	67	—
—	CPR 4% pr	9⅛	9	—
—	C Pfina	13	12⅛	—
—	CPP Sec	19	19	—
—	CPP SecA	23¼	23¼	—
—	C Refract	17¼	17¼	—
—	Cdn Tire A	56½	56½	—
—	C Vickers	20	20	—
—	Central Del	11¾	11¼	—
425	Chemcell	15	14¾	14¾
—	Chrysler	61½	61½	—
—	Coghlin	14¼	13¾	—
—	Col Cell	7½	7⅜	—
—	Col Cell Pr	25	25	—
—	Cons MS	50⅞	50	—
100	Cons Paper	40½	40½	40½
—	Cons Text	23	21½	—
—	Consu Glass	13	12½	—
—	Coronation	350	330	—
—	Crain RL	31⅞	30½	—
—	Crd Foncier	65	65	—
—	Cr Zell A	28½	28	—
—	Crush Int	15	14⅛	—
—	Denison	38½	37	—
200	Dist Seag	39¼	39¼	39¼
—	D Bridge	28	27½	—
—	D Coal Pr	7⅜	7¼	—
—	Do Fasco	29	28¼	—
—	D Glass	15¾	14⅞	—
—	Dosco	15½	15	—
—	D Stores	25½	25	—
—	Domtar	20¼	19¼	—
—	D Text	33½	32	—
—	Donohue	8¾	8¾	—
—	Du Pont	46¼	45½	—
—	Dupuis A	9½	9½	—
—	EC Trust	47½	47½	—
—	Enamel A	7½	7½	—
—	Fairbanks-M	9	8½	—
—	Falcon	112½	110	—
—	Fam Play	27	25¾	—
100	Fleetwood	30½	30½	30½
—	Fraser	32	31¼	—
—	Fr Pete	390	390	—
—	GMC	110	110	—
—	GB Ca Inv	16	16	—
—	GL Paper	23⅜	23¼	—
—	Hdy Andy	6¼	5⅝	—
—	Hardee	100	100	—
—	Harding (A)	36⅛	36⅛	—
—	Hawk Sidd	6⅝	6¼	—
—	H Sidd Pr	96	96	—
—	Hollinger	27⅜	26½	—
—	Home (A)	18½	18	—
—	Home (B)	19	18½	—
—	Horne Pf	335	325	—
—	H Smith P	40½	40½	—
65	Hu Bay M	82½	82½	82½
—	HBC	15⅛	14⅞	—
400	Husky Oil	14½	14½	14½
330	Imp Oil	53⅞	53¾	53¾
315	Imp Tob	15¼	15¼	15¼
—	Ind Accep	23⅞	23⅛	—
—	Inglis	9	8¾	—
—	Int Nickel	102¼	101	—
—	Int Pap	35½	34½	—
—	Int Util	32⅞	30¾	—
—	Int PL	96¾	86	—
—	Jamaica PS	14⅞	14½	—
—	Int. Util.	34⅛	33¾	—
—	Labatt	17⅝	17⅝	—
—	Laur Fin	12¾	12¾	—
—	Lau F 2.00	30	30	—
—	Loblaw A	11⅛	10¾	—
—	Loblaw B	11⅝	11	—
—	Loeb M	17⅛	16¾	—
—	MacKinn	18	17	—
—	MacLare A	24¾	24¾	—
—	MacLaren	25	24¾	—
—	MacLean H	38½	32½	—
325	MB & PR	28	27⅞	28
—	Marit E	22	21½	—
—	Marit Tel	22⅜	21¾	—
—	Massey F	33¾	32¾	—
100	McAllister	8	8	8
—	Met Store	13⅞	12¼	—
—	Miron 6%	10¾	10¾	—
—	Mitch R A	13	13	—
—	Molson A	34	32⅞	—
—	Molson B	34	33⅞	—
—	Mtl Loco	14½	14	—
—	Mtl Trust	23	21¾	—
—	Moore Corp	82½	81½	—
—	Morse R A	18	17	—
—	Morse R B	14⅞	14¾	—
—	Mussens	9½	8½	—
—	Nat Drug	13½	13¼	—
—	NFLD Light	12	11¾	—
—	Noranda	55¼	54	—
—	No & C G	30	30	—
—	NS LP	35¼	34½	—
25	Ocean Fish	13½	13½	13½
900	Ogilvie	15½	15½	15½
—	Oshawa A	29¾	29¾	—
—	Pac Pete	12	11⅜	—
—	Phillips C	31	30½	—
—	Placer	26¾	26½	—
300	Pow Corp	13¾	13⅜	13¾
—	Pow C 4¾	47	46½	—
—	Price Br	42	41	—
1000	QN Gas	14⅝	14⅝	14⅝
—	Que Phone	26½	26	—
—	Q P 4¾ 65	18½	18½	—
—	Reitman's	11½	11¼	—
—	Rio Algom	20½	19½	—
—	Rolland A	11¾	11½	—
—	Ronalds F	13	12¾	—
—	Rothmans	26½	24⅞	—
—	Royal T Pr	20	20	—
—	St-L Cm (A)	35½	35	—
—	St-L Corp	21⅝	21⅝	—
—	StL Crp (A)	99½	99½	—
—	Salada F	11⅜	11	—
—	Scott LaS	14¾	14¾	—
3000	Shell Can	26½	26½	26½
—	Shell I Pr	26½	26	—
—	SherW	35½	35½	—
—	Shop Save	14¼	14	—
—	Sicard	6½	6½	—
—	Sicard 6%	20	20	—
—	Simpsons	29¾	29	—
25	Sogemines	12	12	12
50	Southam	40½	40½	40½
—	SS Steel	13¾	13	—
265	Steel Can	27	27	27
—	Steinbg (A)	53¾	52	—
—	Texaco	56⅝	55½	—
—	T Fin A	12¾	12½	—
—	Tr C Corp	9¾	9½	—
—	Tr C PL	39⅝	38⅞	—
200	T Mt PL	18⅝	18⅝	18⅝
—	Turnbull	6	6	—
—	U Carbide	25¾	25¾	—
—	Union Oil	25½	24¾	—
400	Walk GW	36	35⅞	36
—	Weldwood	10¼	10¼	—
1550	WCoast Tar	24	24	24
—	Weston A	12⅝	12⅝	—
100	Zellers	24⅜	24⅜	24⅜

Bourse Canadienne

Ventes		Haut	Bas	11 h.
—	Ajax	10	9	—
—	Alpha A	25	25	—
—	Alscope	198	173	—
—	Alsof	11½	10½	—
—	Am B Bel	25	18	—
—	Ameraniu	5	4	—
—	Anthonian	9	9	—
—	Arno	6	5	—
—	Augustus	50	49	—
—	Agassiz	39	34	—
—	Band-Ore	22½	16	—
1000	Barvallee	7	7	7
—	Bateman	10½	8	—
—	Beauce PI	10	7	—
—	Beld Cort	12½	12½	—
—	Beld C w	275	250	—
—	Black Hawk	300	290	—
4500	Black River	28	28	28
—	Blue Bon	350	345	—
—	Bluewater	20	18	—
—	Bornite	7	6½	—
—	B Carpets	41	40¼	—
—	Bruce-Prest	15	12½	—
—	Bruneau	24	22	—
—	Brunswick	16½	16½	—
—	Burnt Hill	30	26	—
—	Camflo	350	345	—
—	Camp Chib	800	800	—
—	CI Inv Tr	92	92	—
—	C Interurb	285	285	—
—	C Magnesi	100	66	—
—	C Securit	310	295	—
—	Carbec	15	12	—
—	Cartier Que	10	9	—
—	Casavant	450	450	—
—	Cassiar	15⅛	15	—
—	Cassidy's	465	460	—
—	Cessland	775	755	—
—	Chemall	159	149	—
—	Chip Copp	6½	6	—
—	Chipman	19½	15	—
—	Coastal M	35	29	—
—	Com H M	75	69	—
—	Com O G	40	31	—
1000	Commod	130	130	130
400	Comm w	65	65	65
2000	Cominga	15	15	15
—	C Canora	27	26	—
—	C Manitoba	45	40	—
—	C Mogador	25	23	—
—	C Monpas	8	8	—
—	C New P	39	35	—
—	CQ Smelt	75	70	—
—	CQ Yell	6	6	—
—	C Virginia	35	35	—
—	Copstream	11	9½	—
—	Couvret A	6½	6½	—
—	Cr MG A	900	900	—
—	Crownbridg	37	25½	—
—	Dauphin	25	293	—
50	David A	47½	47½	47½
—	Delta Ele	230	225	—
—	Delta Min	17	15	—
—	Denault A	11¼	11½	—
—	Dolsan	61	56	—
—	Dom Exp	18	15	—
—	Dom Lea	19½	18	—
—	D Oilcloth	26¾	25½	—
—	Drum Wel	800	800	—
—	Dumont	36	33	—
400	East Sull	905	905	905
—	East Vent	30	26	—
—	Emp Oil	9	7	—
2000	Equity Ex	78	78	78
7000	Fab Met	24½	24½	24½
10000	Fano	10	9	10
—	Fiscal	10¼	10¼	—
—	Fiscal Pr	18	18	—
—	Flint Rock	20	20	—
500	Fontana	10½	10½	10½
—	Fox Lake	25	21	—
—	Frigistors	41	41	—
—	Fundy	5	4	—
2500	Futurity	87	87	87
—	Furlong	471	470	—
—	Garney	63	58	—
500	Ghislau	22½	22½	22½
500	Gilchrist	400	400	400
—	Glacier	65	65	—
—	Glen Lake	125	170	—
—	Grt W Mi	135	225	—
—	Greenberg	5½	5¼	—
—	Grissol	240	240	—
—	Gui-Por U	35	24	—
—	Hydra Ex	24	24	—
—	Imbrex	410	400	—
—	Inspiratn	190	175	—
—	Int Atlas	100	95	—
—	Int Ceram	6	6	—
—	Int Pts A	32	32⅜	—
—	Intp Dredg	21	17	—
—	Inv Found	52½	52½	—
—	Israel Oil	12	7½	—
—	James Bay	46	28	—
400	Jubilee	315	310	310
6500	Keltic Mng	46	45	45
—	K Desmond	57	55	—
—	Kenting Av	700	6	—
—	Kiena	114	42	—
300	Kodiac Pet	305	305	305
1000	Kontiki	12	12	12
—	Lb Accpt A	7½	7½	—
—	Labrador	34½	34½	—
—	Laduboro	47	40	—
—	Lmntgne A	17¼	17	—
1000	Lingside	7	7	7
—	Lithium	12	8	—
2500	Louanna G	26	25	26
—	Malartic HY	15	13	—
—	Massval	9½	9	—
200	M'chewan	125	125	125
—	McIntyre	95	95	—
1000	McKinney	20	20	20
—	Melchers	21¼	21⅛	—
—	Merc Chip	11½	9½	—
—	Merrill	67	65	—
—	Mid-Chib	22	22	—
—	Midepsa	435	420	—
—	Miro Mines	25	20	—
8500	Mistango	34	34	34
1000	Monpre	9½	9½	9½
—	Mtl Refrig	20½	20½	—
11000	Mt Costigan	29	28	28
1000	Mt-Pleas	48	48	48
—	MR Dairies	180	180	—
—	NAut Vend	120	120	—
—	Native Min	22	14	—
—	N Formaq	7	5½	—
2400	N Imperial	145	145	145
—	Newrich	19	16½	—
7000	NW Amulet	8	8	8
—	Nocana	14½	13	—
—	NA Abestos	14	9	—
2000	NA Rare M	76	73	76
—	NorthEx	99	99	—
—	NW Canalsk	17	12½	—
—	Norvalie	10½	9	—
8000	Opem Ex	16	15	16
—	Orchan	510	505	—
—	PA Inv	450	445	—
—	Pamour	190	190	—
—	Patino	10½	10½	—
13600	Pat Silver	157	155	156
2500	Paudash	9	9	9
—	Peace Riv	990	785	—
—	Pembroo E	24	23¾	—
—	Pennbec	19	17	—
—	Peso S	185	180	—
—	Phoenix O	74	70	—
300	Pitt Gold	8	8	8
2000	Porcupine	17	17	17
5000	Que Ascot	9	9	9
—	Q Cobalt	185	170	—
—	Q Indu M	19	15	—
—	Queenston	11	10	—
—	Rancheria	58	50	—
—	Red Crest	4	3	—
—	Rexspar	6	5	—
2700	RA Pete B	145	144	145
—	Rusty L	27	23	—
300	St-L Colum	200	200	200
—	St-L Div Lds	76	76	—
—	St Lucie Ex	29	23	—
—	Sapawe	41	35	—
5000	Satellite	70	69	70
—	Seaway H	5¼	5¼	—
—	Selec Fin	225	195	—
5000	Silver Reg	40	39	39
4000	Silv Sum	29	29	29
500	Silver T	48	48	48
50	Sobeys A	19¾	19¾	19¾
—	Soca	95	95	—
—	Sogena	12	12	—
4000	S Dufault	16½	16	16½
—	Spartan A	55	50	—
—	Spartan w	3	3	—
—	Stairs E	53	47	—
3000	Std Gold	56	54	56
—	Sullivan	595	585	—
—	Superpack	6	5¼	—
—	Surlaga	65	57	—
1000	Tache	13	13	13
—	Talisman	60	54	—
—	Tazin	8	6	—
—	Tib Exp	7	5	—
—	Titan	10	8	—
—	Tor & LI	335	330	—
—	Trsterre	38	33	—
—	Tru-Wall	420	420	—
—	U Corp B	13	13	—
—	Un Obals	32	30	—
—	U Towns El	16½	16	—
—	Val Mar	5	5	—
—	V Der Hut	300	280	—
1000	Vanguard	5	5	5
—	Westburne	129	126	—
—	Westeel	22½	21½	—
—	Western M	595	595	—
500	West Tin	55	55	55
—	Wisconsin	25	22	—
—	Westville	28	22	—
—	Westair	35	23½	—

Américaine

		Haut	Bas	11 h.
800	Allegh Cp w	11⅜	11⅛	11⅜
8400	Atlas Cp w	1½	1⅜	1½
2400	Barnes Eng	31¾	31¼	31¾
4300	Brazil T Lt P	9⅝	9½	9½
700	Brit Pet	8⅜	8⅜	8⅜
6000	Brkown Co	21¾	21½	21⅝
2700	Can Javelin	11¼	11	11
1300	Can Marconi	7⅜	7¼	7¼
5000	Cott Corp	10½	10⅛	10½
800	Creole Pet	40⅜	40⅜	40⅜
3100	Dynalectron	6⅛	6	6⅛
800	Felmont Pet	5⅝	5⅝	5⅝
40	Ford Can	139¼	139¼	139¼
300	Hunt Chem	27	26¾	27
700	Jeanette Gl	9¾	9⅝	9¾
4900	Mead Johns	28⅞	28½	28⅞
3400	Molybdenu	60½	60½	60½
3000	Pancoastal vt	1⅜	1⅜	1⅜
400	Philips Elec	35¾	35⅜	35¾
2700	Scurr Rrain	21⅜	21⅛	21⅛
100	Seeman Bros	8⅝	8⅝	8⅝
200	Shatt Denn	8⅞	8¾	8¾
8300	Syntex	100⅞	100	100⅞
200	Tech Oper	41½	41¼	41¼
1900	US Filter	1¼	1⅛	1⅛

fruits et LEGUMES

MONTREAL — (PC) — Prix payés aux producteurs et aux grossistes en fruits et légumes au Marché central métropolitain. Ces prix sont fournis par la section de l'inspection du ministère de l'Agriculture et de la Colonisation.

Pommes: McIntosh $2.25 à $2.40 les 8 cellos de 5 livres, de fantaisie $1.75 à $2, C $1.35 à $1.50, Wolf River $1.50 à $1.75, Cortland $1.75 à $2, Russet $4 à $4.50, Délicieuses 4 à $4.50, Greening $1.75 à $2 la boîte à verrer.

Betteraves: $1 à $1.25 les 50 livres.

Carottes: no 1 $1.25 à $1.30 les 50 livres, $2 à $2.25 les 24 cellos de 2 livres, ou 10 cellos de 5 livres.

Choux: $1.00 à $1.15 le sac de 50 livres, rouges $1.25 à $1.35, Savoie $2 à $2.50 la cage.

Navets: no 1 $1.60 à $1.75, no 2 $1.25 le sac de 50 livres, $2.25 à $2.50 le minot.

Oignons: jaunes $1.20 à $1.25, gros $1.50 à $1.60 les 50 livres, .30 à .35 les 10 livres, $2.25 les 24 cellos de 2 livres, rouges $1.50 à $1.75 les 50 livres.

Panais: $2.25 les 12 cellos de 24 onces, $2.25 à $2.50 le minot.

Patates: $1.35 à $1.40 les 50 livres.

Poireaux: .85 à $1 la douzaine.

Devises étrangères

Source : Bq. Canadienne Nationale

Afrique du Sud	Rand	1.51
Allemagne	Mark	.2682
Argentine	Peso	.0058
Australie	Livre A.	2.42
Autriche	Schilling	.0417
Belgique	Franc	.0217
Brézil	Cruzeiro	.0005
Chili	Escudo	.2303
Danemark	Couronne	.1562
Espagne	Peseta	.0180
France	Franc	.2195
Hollande	Florin	.2976
Italie	Lire	.001721
Japon	Yen	.002986
Mexique	Peso	.0862
Norvège	Couronne	.1505
Nouvelle-Zélande	L. N.-Z.	3.0070
Pérou	Sol	.0403
Suède	Couronne	.2082
Suisse	Franc	.2484
Venezuela	Couronne	.1498
Tchécoslovaquie	Bolivar	.2398

cours des obligations

GOUVERNEMENT DU CANADA

3 Perpétuels	1966	73½	74½
4½ 15 déc.	1966	99½	100
2¾ 15 juin	1968	95¼	95¾
3¾ 1 juin	1978	83½	84
4¼ 1 sept.	1972	93½	94
5½ 1 oct.	1969	100	100½
5½ 1 oct.	1975	100	100½
4½ 1 sept.	1983	89	89½
5¼ 1 mai	1990	97¼	97¾
CNR 5½ 15 déc.	1971	100¼	100¾
CNR 4½ 1 avril	1967	99¼	99¾
CNR 5¾ 1 jan.	1985	102¼	103
CNR 4 1 fév.	1981	84	84¾
CNR 5 1 oct.	1987	93¼	94

GOUVERNEMENTS PROVINCIAUX

A.M.F.C. 5¼	1987	93½	94½
BC Electric 3¼	1967	97½	98¼
BC Electric 5½	1989	96½	98½
BC Electric 5¾	1977	99	100
Manito Hyd 5½	1988	92	93
NB 5½ 15 juil.	1989	94	95
Nfld 5¼ 1 juin	1985	91	92
NS 5¼ 1 mai	1985	93	94
Ont 3 déc.	1970	90½	91½
Ont 3½ août	1985	97	98
Ont Hy 2¾ oct.	1968	94	95
Ont Hy 5¼ fév.	1985	93¾	94¾
Que 5½ avril	1990	93	94
Que 3 juil.	1969	91¼	92¼
Que 5¼ déc.	1987	90¾	91¾
Que Hy 3¼ mai	1974	82½	83½
Que Hy 5½ juin	1988	93	94
Que Hy 5 fév.	1995	86	87
Sask 5½ déc.	1985	95½	96½

MUNICIPALITES

Mont 5¾ 1 juin	1989	94	95½
Tor Mt 5½ 15 jn	1985	94½	95½
Vanc 5½ 15 déc.	1980	94	95½
Hamilt 5¼ 15 j	1977	93½	95

EMPRUNTS CONVERTIBLES

Abitibi 4½	1966	99	101
Brazil Tr 4½	1971	90	93
Cdn Petrofina 4	1972	88	90
Cdn Utilities 5¼	1977	135	—
Inland Cemt 4½	1976	90	—
Int Nat Gas 5½	1977	95	97
Loblaw 4¾	1976	160	—
Lob Lease 5½	1973	99½	100
Pace Pete 5	1977	100	103
Simpson's 5	1976	210	—
Simpson's 5½	1979	134	—
TC Pipeline 5	1989	109	113
TC Pipeline 5	1988	147	—
Triad 4¾	1971	92	95
Uted Twn El 6¼	1981	115	—
W Coast 5½ x-d	1988	102	104

INDUSTRIES

Abitibi 6¾	1977	101	102
Algoma 5¼	1978	94	96
Aluminium 4½	1973	91½	92½
BA Oil 5½	1977	93½	94½
Can Cement 3¾	1975	85	87
Cdn Br Alum 5¾	1980	97½	98½
C I L 5⅛	1977	97½	98
C P R 5%	1983	89	90
Cr Foncier 5¾	1985	94½	95½
Dosco 6%	1985	95	96½
Dom Stores 5½	1976	97	98
Domtar 5⅝	1990	94	95
Eaton Acc 5⅛	1985	95½	96½
Imp Oil 3%	1989	92	93
I A C 6½	1983	99½	100
Roy I Mort 6	1975	98¾	99¾
Roynat 6%	1980	99¾	100¼
Shell Oil 5⅞	1977	99	100
St Law Corp 5%	1978	92	93
Simpsons 4¾	1973	97	98
Traders Fin 5¾	1985	90	92
Woodward's 5¾	1985	97	98
Westons 5½	1983	94½	95½

SERVICES PUBLICS

Ang Can Tel 6	1983	99	101
Alta G Tk 5¾	1985	97	98
Bell Tel 3¾	1979	80¾	81¾
Bell 5½	1982	96	97¼
Bell Tel 5¾	1984	98¼	99½
Bell Tel 6¼	1978	101¼	102½
Bow Pow 3¾	1980	81	83
Braz Tr 4¾	1970	91	—
BC Tel 5¾	1986	97	99
Calgary P 5¾	1982	98	100
Cdn Elect 4	1968	95	96½
C West NG 5¾	1982	96½	98½
Cons Gas 5¾	1984	97	—
Cons Gas 5	1978	91	—
Gt Lakes 5¾	1977	97	99
Lakeland NG 6	1982	96	98
Marit El 5¾	1983	97¼	97¾
NFLD & P 5½	1978	94	—
N Ont N Gas 5¾	1982	95½	97½
Northw Ut 5¾	1968	96½	98½
North Tel 5¾	1983	97½	—
Que Nat Gs 5¾	1985	93	95
Que Nat G 6	1988	96	98
Que Tel 5¾	1983	96	—
TC Pipe 5.85	1987	97¼	98¾
Union G 5¼	1977	95	96¾

IMMEUBLES

Brant Coach 6	1978	97	99
Eaton R 3½	1968	95	—
Eaton 5	1978	91	—
Steinbg 6	1984	96¼	—
Loblaw's 5½	1983	94½	—

FILIALE DE ALLIANCE CREDIT CORPORATION

EUGENE B. DOGGETT

M. Jean Thérien, de l'Alliance Crédit Corporation, annonce la nomination de M. Eugene B. Doggett au poste de Vice-Président Exécutif de New Hampshire Finance Corporation, une filiale récemment acquise dont le siège social est à Manchester, N.H. M. Doggett était au service de The First National Bank of Boston depuis 1960 et occupait le poste d'officier de crédit se spécialisant dans les prêts aux compagnies de finance. Il est diplômé de Yale University et de Harvard School of Business Administration.

Ecarts étroits et mixtes à Montréal

MONTREAL — Les cours varient étroitement et affichent une très légère tendance en hausse en début de séance ce matin à Montréal.

Le gain le plus élevé est enregistré par Algoma, aux aciéries, soit 1 point à 67. Parmi les autres gagnants, la banque de N. Ecosse progresse de ¼ à 77, Walker de ¼ à 36, tandis que MacMillan Bloedel, Imperial Tobacco, Bell Telephone, Ogilvie, Imperial Oil et Husky Oil progressent de ⅛ respectivement.

Du côté perdant, banque de Commerce ¼ à 69½, Chemcell ¼ à 14¾, Seagrams et Canadian Breweries fléchissent de ⅛ respectivement.

Le secteur minier n'est pas très actif; Patricia Silver progresse de 4 cents à 1.56, Fano de 1 à 10 cents et Mt. Costigan perd 2 cents à 28 cents.

* * *

TORONTO — La tendance des cours est généralement mixte à l'ouverture du marché à Toronto.

Canada Cement progresse de ¾ à 47¼ et CPR fléchit de ¼ à 67. Parmi les métaux usuels, Falconbridge gagne ½ à 111½. Cominco et Inco fléchissent de ¼ chacun à 50¼ et 101½.

Parmi les mines spéculatives, Wilco gagne 10 cents à 1.28 et D'Eldona perd 3 cents à 2.37.

* * *

NEW YORK — Les automobiles, les aciers et les aérospatiales sont légèrement plus élevés à Wall Street.

Les gains enrégistrés par la maporité des titres clé sont généralement minimes mais quelques-uns progressent d'environ 1 point.

du parquet de la bourse

La tendance générale est irrégulièrement en hausse. A l'ouverture, US Shoe gagne ¼ à 30 sur une transaction de 97,400 actions; Cutler-Hammer fléchit de ¼ à 57 sur une transaction de 63,000 actions; Packard-Bell baisse de 1¼ à 28 sur 15,000 actions et Santa Fe gagne ¾ à 39⅜ sur 10,000 actions.

* * *

PARIS (AFP) — Moins bonne tenue générale du marché. Les affaires conservent une excellente animation, mais, dans la plupart des cas, l'offre s'assure une légère prépondérance qui se traduit par un abaissement le plus souvent modeste des cotations. Les dégagements que l'on constate sont motivés surtout par le souci de prendre les bénéfices acquis et qui sont toujours très substantiels par rapport au mois dernier. L'approche de la liquidation qui s'effectuera à la fin de la semaine contribue encore à déterminer les allégements de position.

L'importante confrontation qui se déroule présentement à Luxembourg, et qui doit conditionner l'avenir du marché commun, incite d'autre part, les acheteurs à quelque circonspection. Les ventes qui s'effectuent trouvent toutefois aisément leur contre-partie et rares sont les valeurs qui font ressortir les pertes vraiment appréciables.

* * *

LONDRES — (Reuter) — L'activité était restreinte aujourd'hui à la Bourse de Londres en raison de l'incertitude des événements au Nigeria et d'autres facteurs.

Comme à Wall Street vendredi, les titres transigés en dollars ont été fermes.

Les valeurs britanniques ont manifesté une tendance plus faible. Les titres industriels ont été irréguliers.

Les pétroles ont ubi de fluctuations. Place Gas a légèrement fléchi. Les commandes de ventes étaient fortes parmi les aurifères.

titres au comptoir

Cours fournis par G. S. Leslie & Co.

	Achat	Vente
Abeta	5½	7
Aconic	3	5
Advance RL	20	23
Amal. Mng	20	—
Amer Chib	10	12
Americ	—	25
Arnora	—	2
Bald Mt	4	6
Beauchemin	—	40
Boma Chib	30	40
Beauport Holding	12	16
Bracemac	21	25
Burrex	30	35
Columbia River	5	5½
Cand Javelin	9¾	10
Corgemines	80	90
Cuvier	3	5
Dalhousie	21	23
Dasson Copper	16	18
Dubisson	3	5
Eimac	5	7
En Ola Expl.	20	30
Ganda Silver	29	32
Gaspe Copper	30	32
Gaspesia	30	40
Gibson	8	10
Goldstar	12	15
Grt Lakes Nickel	4½	4¾
Hucamp	27	32
Hull Iron	30	40
Imperial Minerals	2	4
Independent	2	4
Iroquois	15	20
Jack Waite	10	14
Juma	31	34
Kewagama	4	6
Kukatush	3½	4
Lake Beaver	34	36
Leeds Metals	53	56
Little Tex	—	10
Lun Echo	85	90
Main Oka	5	10
Mariner	45	50
Martin Bird	1	3
Mattagami Ex.	—	10
Milado	5	10
Naganta	56	76
New Mill Copper	10	15
Nat. Malartic	70	75
Nemroc	5	15
New Assoc Dev	13	18
New Basca	15	20
New Inco	10	12
New Lorie	14	16
New Pascalis	30	40
Nipiron	40	50
Norque	6	8
Oklend	1	3
Olympus	50	60
Que. Expl.	15	18
Quejo	4	6
Ran Lux	—	25
Rand Mal	4	5
Seaway	2	4
Scandia Mng	18	28
Scott Chib	1	3
Snowdon	30	35
Starlight	½	1½
Sulico	7	8½
Timrod	25	30
Watson Lake	10	12
William Leys	1	3
Young Dave	17	19

SECTION INDUSTRIELLE

Source Kippen Co. Inc.

	Achat	Vente
Bq d'Economie Qué.	7½	8½
Chartered Credit	4½	5
Corpex	9¾	10½
Corpex wts	2 25	3 00
Corp Fonc de Mtl B	1 00	—
Corp Fonc. de Mtl A	—	4 75
Crédico	4¾	5¼
Cr. Alliance priv.	6	7
Cr. St. Lau "B"	18	19
Crown Life	41½	43
Cons Theatre "A"	6½	—
Electronic Ass.	1½	2
Grenache	2 90	3 10
Grt Cdn Oil	13	13½
Industrial Life	185	200
La Prévoyance	13½	15
La Solidarité	75	—
La Stabilite	7 50	8 25
Les Prévoyants	—	75
London Life	395	410
N.B. Tél.	17¼	17¾
Pacific Gas	14½	15½
Paco	2 40	2 60
Permeator	10½	12
Soc. d'Am. et Fid	37	39
Steadman	1.25	1 75
Super Seal	9	10
Supersol	3½	4½
Systcoms	35	—
Trizac	0 90	1 15
Trust Gen	29	31
Un. Amus.	26	—
id "B"	26	—
Velok	112	117
Well Bank	4¾	5¼
Zodiac	3½	4

fonds mutuels

	Achats	Ventes
Adanac	3.04	3.32
Andreae Equity	3.36	3.67
Al Cdn Com	7.29	7.99
Al Cdn Div	9.47	10.38
American Growth	5.74	6.27
Assoc Investors	5.95	6.01
Beaubien	42.24	45.87
Canada Growth	6.29	6.91
Canada Security	4.95	5.44
Cdn Gas Energy	9.88	10.83
Cdn Investment Fund	4.26	4.67
Cdn Trusteed	4.90	5.36
Canafund	55.06	57.81
Champion Mutual	7.61	8.27
Collective Mutual	6.36	6.91
Commonwealth Intl	10.98	12.03
Commonwe Intl Lev	10.39	11.39
Corporate Investors	5.94	6.49
Diversified Income A	30.55	—
Diversified Income B	6.11	6.71
xDividend Shares	3.90	4.28
Dominion Compound	4.51	4.90
Dominion Dividend	3.47	3.77
xDreyfus	26.62	29.05
Dominion Equity	24.10	25.10
Entarea Investment	15.44	15.59
European Growth	6.38	6.97
Federated Financial	5.35	5.85
Federated Growth	7.09	7.75
First Oil and Gas	5.82	6.36
Fonds Collectif A	7.43	8.08
Fonds Collectif B	5.43	5.78
Fonds Collectif C	8.51	9.25
Fraser	10.41	10.46
Group Inc.	4.35	4.73
Growth Equity	5.27	5.76
Growth Oil and Gas	12.20	—
Guardian Growth	4.33	4.71
Investors Growth	9.45	10.27
Investors Intl Mutual	6.03	6.55
Investors Mutual	5.21	5.66
xKeystone Cust S-1	24.84	27.10
xKeystone Cust S-4	6.86	7.49
xKeystone Cust K-2	6.86	7.49
Le Fonds P.E.P.	4.37	4.75
Molson M Fund	7.97	8.25
Mutual Bond	8.38	8.77
Mutual Accumulating	5.32	5.82
Mutual Bif	5.63	5.89
Mutual Income	6.57	7.18
One William Street	17.45	—
Prêt et Revenue Mut.	7.47	8.16
Provident Mutual	6.39	6.95
xPutnam Growth	12.30	13.44
Raddison	4.85	5.33
Regene Fond	8.35	9.12
Research Investment	17.10	18.70
Savings Investment	7.47	8.16
1962 Exec Funf of Cda	7.03	7.70
xTV Electronics	9.94	10.83
Timed Investment	7.06	7.76
United Accumulative	9.82	10.73
Univ Svgs Equity	5.54	6.05
Western Growth	5.72	6.25

x—Devises américaines

Cote de l'or

LONDRES. (PC) — Cote de l'once d'or fin en argent américain au marché libre de l'or européen : $35.13½ à l'achat et $35.15½ à la vente.

Prix de l'once Troyes d'or à la Bourse londonienne des lingots : $35.13 77-100 (250 shillings, 7½ pence).

PARIS. (PC) — Le napoléon, ancienne pièce d'or française de 20F, cote 46.10F au marché libre de l'or français.

L'aigle, pièce américaine de $10, vaut 107.60F.

Cours du dollar

NEW YORK. — Ouverture — Le dollar canadien progresse de 1/32 à 0.93 1/32 en argent américain.

La livre sterling fléchit de 3/64 à $2.80 13/32.

MONTREAL. — Le dollar américain fléchit de 1/32 à $1.07½ en argent canadien.

La livre sterling fléchit de ⅛ à $3.01 7/16.

CHICAGO. (UPI) — A l'issue de la saison 1964-65, Bobby Hull a réussi un exploit sans précédent. Il est devenu en effet le premier joueur de l'histoire de la ligue Nationale à remporter le trophée Hart (remis au joueur le plus utile à son club), et le trophée Lady Byng (remis au joueur le plus gentilhomme du circuit).

Imre Nagy aurait été exécuté sans procès en 1957

HAMBOURG — (PA) — M. Imre Nagy, qui dirigea brièvement le gouvernement hongrois lors du soulèvement de 1956, a été exécuté sans procès par une escouade de la police secrète plus de 16 mois avant que les communistes n'annoncent qu'il avait été condamné à mort et exécuté. C'est ce que révèle le magazine ouest-allemand "Der Spiegel" en attribuant son information à un haut fonctionnaire qui a fui la Hongrie l'automne dernier.

Selon cette information, Nagy fut liquidé par une escouade spéciale de la police secrète hongroise (AVH) à la fin de janvier 1957, dans le sous-sol de l'ancien château royal roumain à Sinaia. Il n'y eut pas de procès.

Le 17 juin 1958, l'agence Tass annonçait que Nagy avait été condamné à mort pour activité contre-révolutionnaire et trahison et qu'il avait été exécuté avec trois complices. Le procureur général de Hongrie, Geza Szenaski, déclarait aux journalistes deux jours plus tard que Nagy avait été jugé en secret "parce que le fait accompli a toujours un effet calmant sur la population".

Amour écossais

Mac Nepp rencontre sa fiancée dans la rue et il lui demande :

—"Tu n'as pas reçu ma lettre ?"

—"Mais si..."

—"Pourquoi ne m'as-tu pas répondu ?"

—"Tu n'avais pas joint de timbre pour la réponse !" (tp)

TORONTO

	Ventes	Haut	Bas	11 h.
Abitibi	940	$ 12¾	12½	12½
Alta G C p	75	$ 97¾	97¾	97¾
Alta Nat	z25	$ 18	18	18
Algoma	938	$ 68½	67	68½
Alumini	2598	$ 36½	36⅜	36⅜
Alum 4¼p	200	$ 43¼	43	43¼
Anthes A	100	$ 27	27	27
Argus	100	$ 18¾	18¾	18¾
Arg B pr	25	$ 49	49	49
Arg C P pr	224	$ 13⅞	13¾	13¾
Atl Sugar	75	$ 27	27	27
Bank Mont	433	$ 67	66⅞	67
Bank NS	40	$ 77	77	77
Bell Phone	1268	$ 61	60¾	60⅞
Bicks	1225	$ 15½	15½	15½
Brazil	6932	$ 10¼	10	10¼
BA Oil	500	$ 32¾	32¾	32¾
BC Forest	z55	$ 23½	23½	23½
BC Sugar	75	$ 38¼	38	38
BC Phone	z1	$ 71½	71½	71½
BCPh 4¾p	z5	$ 87	87	87
Burns	100	$ 16⅜	16⅜	16⅜
CAE Ind	400	$ 12½	12⅜	12½
Cal Pow	z10	$ 28¾	28¾	28¾
Can Cem	150	$ 47¼	47¼	47¼
Can Iron	75	$ 67¾	67¾	67¾
Can aMlt	101	$ 22¾	22¾	22¾
Can Perm	250	$ 14⅛	14⅛	14⅛
C rew	1443	$ 8½	8½	8½
CB Al A	100	$ 17	17	17
CB A A w	300	430	430	430
C Im B C	310	$ 70	69⅞	70
C Found p	z5	$ 16	16	16
C Chem w	425	815	815	815
C Ind G O	430	$ 12½	12½	12½
C I L	470	$ 20⅛	20⅛	20⅛
CPR	210	$ 17¼	17¼	17¼
Cap Bldg	500	73	73	73
Chemcell	1020	$ 15	14⅞	—
Chrysler	z65	$ 62	62	62
Clairtone	200	$ 5⅛	5⅛	5⅛
Col Cell	225	$ 7¼	7¼	7¼
Col C p	z55	$ 24⅛	24⅛	24⅛
Con M S	239	$ 50½	50½	50½
Con Paper	430	$ 40¾	40¾	40¾
Con Gas	1815	$ 16⅞	16⅝	16⅞
Coronatn	150	315	315	315
Crush Int	170	$ 15	15	15
Cygnus A	400	450	440	440
Cygnus B	300	$ 6½	6½	6½
Dale-R A p	100	$ 9¾	9¾	9¾
Distl Seag	810	$ 39¼	39¼	39¼
Dom Elect	335	$ 16	16	16
Dofasco	6694	$ 29¼	29	29¼
Dom Scot	200	$ 13	13	13
Dom Store	465	$ 25¼	25	25
Domtar	525	$ 19⅜	19⅜	19⅜
Dom Text	723	$ 34	33¾	34
Du Pont	35	$ 45¼	45¼	45¼
Econ Inv	500	$ 13	13	13
Emco	605	$ 15	14⅝	15
Exquisite	100	$ 11⅞	11⅞	11⅞
Falcon	240	$111¼	111¼	111¼
Fam Play	z7	$ 26⅝	26⅝	26⅝
Fed Grain	500	$ 7¼	7¼	7¼
Fleetwood	100	$ 31	31	31
Ford US	100	$ 59	59	59
FPE-Pion	z50	19	19	19
FPE-Pn pr	z20	$ 75⅛	75⅛	75⅛
Fraser	75	$ 32¾	31¾	31¾
GMC	203	$111	111	111
GP Drill	z30	185	185	185
G Bahama	100	245	245	245
GL Paper	125	$ 23¼	23¼	23¼
Gt West L	z10	$ 87	87	87
Greyhnd	z5	$ 13⅝	13⅝	13⅝
Hardee	500	88	85	85
Hd Crp A	12600	$ 37½	37⅛	37
Hawker S	950	$ 6½	6⅜	6½
Hayes Stl	250	$ 26	26	26
Horne Pf	2500	330	325	330
Home A	950	$ 18½	18½	18½
Home B	108	$ 19⅜	19⅜	19⅜
Husky	z75	$ 14¾	14½	14¾
Husky Bpr	z20	$ 52½	52½	52½
Imp Oil	446	$ 53¾	53¾	53¾
Imp Tob	z50	$ 15	15	15
Ind Accep	z25	$ 23⅜	23⅜	23⅜
Inglis	100	$ 8⅞	8⅞	8⅞
IBM	z1	$520	520	520
Int Nickel	823	$101¾	101½	101¾
Int Util	425	$ 31⅞	31⅞	31⅞
Intl Util p	35	$ 34	34	34
Intpr P L	95	$ 87	87	87
Int Stl P	550	$ 6⅜	6⅜	6⅜
Inv Grp A	5325	$ 15¾	15½	15¾
ITL Ind pr	z20	$ 23½	23½	23½
James Stl	100	$ 11½	11½	11½
Jefferson	2035	$ 30⅜	29¾	30⅜
Jeff Bw	1605	$ 22½	21¾	22½
Jockey C	350	$ 5½	5½	5½
Kelly D A	200	$ 5⅞	5¾	5¾
Kelsey Co	z25	$ 19	19	19
Labatt	1326	$ 17½	17½	17½
Lafarge	100	$ 11½	11½	11½
Lafarge A	100	$ 11½	11½	11½
L Ont Cem	z17	$ 6⅜	6⅜	6⅜
L O Cem w	700	270	270	270
Laura Sec	75	$ 30	30	30
Lau Fin	z110	$ 12⅞	12⅝	12⅝
Lau F 63w	100	365	365	365
Levy	620	$ 17	16⅞	17
Life Invst	100	$ 9	9	9
Life Inv w	100	290	290	290
Lob Co A	1000	$ 11	10⅞	11
Lob Co B	500	$ 11⅛	11⅛	11⅛
Lob Co pr	70	$ 46⅜	46⅜	46⅜
Loeb M	1590	$ 17¾	17½	17½
Maclean H	50	$ 33½	33½	33½
MB PR	870	$ 27⅞	27⅞	27⅞
Maher	100	$ 12⅜	12⅜	12⅜
Mlf Gard	100	$ 28	28	28
M Leaf Ml	z10	$ 16½	16½	16½
Mass-F	1570	$ 34	33½	34
MGF	300	$ 8⅜	8⅜	8⅜
Met Store	z25	$ 13½	13½	13½
Mon Foods	100	$ 8	8	8
Montex w	550	$ 11⅞	11⅞	11⅞
Moore	215	$ 80½	80½	80½
Morse A	300	$ 18	18	18
Nat Dr pr	z5	$ 14½	14½	14½
Nat Trust	z25	$ 22½	22½	22½
Noranda	141	$ 54⅜	54⅜	54⅜
Nor Ctl G	1500	$ 30	30	30
Ocean Cm	z50	$ 22¼	22¼	22¼
Ogilvie	425	$ 15½	15½	15½
Oshawa A	200	$ 29⅝	29½	29⅝
Ont Steel	205	$ 39	39	39
Pac Pete	500	$ 12	11⅞	11⅞
Pembina	400	$ 10¾	10¾	10¾
Pow Corp	660	$ 13⅝	13⅝	13⅝
Pow Cp p	75	$ 46¾	46¾	46¾
Premium	250	260	260	260
Price Bros	250	$ 41½	41½	41½
QN Gas	3360	$ 14¾	14⅝	14¾
QN Gs 63w	520	800	795	800
Rank Or A	300	470	470	470
Romfield	2200	195	195	195
Rothman	370	$ 25¾	25½	25½
Roy Bnk	676	$ 80¼	80	80¼
St Maurice	500	41	41	41
Sayvette	100	455	455	455
Shell Can	925	$ 20⅞	20⅞	20⅞
Shell I p	25	$ 26⅞	26⅞	26⅞
Shell I w	1650	765	755	760
Shop Save	100	$ 14½	14½	14½
Shopper Ct	650	$ 5½	5½	5½
Silverwd A	z50	$ 16¼	16¼	16¼
Simpsons	100	$ 29¼	29¼	29¼
Simpson S	z30	$ 18	18	18
SKD Mfg	225	$ 9¼	9¼	9¼
Slater Stl	450	$ 15⅝	15½	15½
Sogemine	150	$ 12	12	12
Southam	z5	$ 40	40	40
Steel Cn	2640	$ 27	27	27
Tamblyn	z15	$ 27	27	27
Texaco	100	$ 56¾	56¾	56¾
Thom NP	100	$ 16	16	16
Tor Dm Bk	100	$ 68⅞	68½	68⅞
T Fin A	975	$ 12¼	12⅛	12⅛
Transair	100	395	395	395
Tr Can PL	475	$ 39	38⅞	39
Trans Mt	100	$ 18¾	18¾	18¾
Tran PPL	160	$ 9⅞	9⅞	9⅞
Turnbull	520	$ 6	6	6
Un Carbid	25	$ 29	29	29
Versafd	z50	430	430	430
Walk GW	709	$ 35⅞	25⅞	35⅞
Weldwod	100	$ 10⅛	10⅛	10⅛
West In	1360	260	250	260
Westcost	625	$ 24¼	23⅞	24¼
Westeel	z50	$ 23	23	23
W Pacific	z25	$ 17½	17½	17½
Weston B	110	$ 23¼	23¼	23¼
West Awt	327	$ 12¾	12¾	12¾
Whte Pas	1500	$ 12½	12¼	12¼
Zellers	z50	$ 23¾	23¾	23¾

MINES

Accra	1500	19½	19	19
Advocate	250	515	515	515
Agnico	100	125	125	125
All Pitch	500	21	21	21
Am Larder	000	22	22	22
AAm Mol	1500	176	170	176
Ang Ruyn	1350	275	270	274
Ang U De	7000	67	66	66
Armore	4000	27	26	26
A Arcadia	2000	25½	25½	25½
Argosy	1800	47	47	47
Atl C Cop	1000	163	158	163
Atlas Yk	1000	7½	7½	7½
Bankeno	500	41	41	41
Bankfield	56900	24	23½	23½
Baska	4500	15	15	15
Belcher	1500	43	40	43
Bethlm	100	590	590	590
Big Nama	1000	54	54	54
Bl Bay	124200	19	18½	19
Bl Hawk	100	293	293	293
Bralorne	1206	405	405	405
Brunswk	210	$ 16¼	16¼	16¼
Bunker H	z500	36	33	34
Cadamet	2087	11	11	11
Cam Mine	1000	21	21	21
Cmp Chib	2100	800	795	800
C Tung	4750	174	172	173
C Jamiesn	500	118	118	118
Cdn Keely	3000	14½	14½	14½
C Lencourt	500	20	20	20
C Malart	2000	14	14	14
Candore	1500	15	14½	15
Captain	46600	50	47½	48
Sassiar	510	$ 15¼	15¼	15¼
Chester	11000	23	22	22
Chib Kay	1500	20	20	20
Chib M	2500	72	67	68
Chrom	200	160	160	160
Coch Will	1000	430	420	430
Coin Lak	4800	41	41	41
Coniagas	500	87	87	87
Con-Key	500	11½	11½	11½
C Callin	2000	10	10	10
CG Arrow	1000	22	22	22
C Halli	10800	59	57	59
C Halli	10800	59	57	59
C Mogul	1150	405	400	405
C Morrisn	1800	270	265	270
C Mosher	100	103	103	103
C Rambler	300	235	235	235
C Rd Pop	2000	10	10	10
Conwest	450	770	770	770
Cop Corp	3000	76	75	76
C Fields	233	134	133	133
Cop Man	2500	15½	14½	14½
Coulee	500	30	30	30
Craigmt	400	$ 13¾	13½	13⅝
Cstland	500	30	30	30
Croinor	5000	10	9	10
Crowpat	2800	100	100	100
D Horn	500	37	37	37
D'Elda	106463	249	240	242
Denison	475	$ 38¼	38	38¼
Donalda	11600	35	34	34
Dunraine	1000	37	37	37
Duvan	32707	19	18	18½
E Amphi	3000	6	6	6
East Sull	250	900	900	900
F Mar	200	490	490	490
Frobex	600	90	90	90
Genex	7500	50	50	50
Giant Yk	z58	$ 13⅝	13½	13½
Glenn Exp	z200	13½	13½	13½
Goldray	2500	74	74	74
Gortdrm	1400	340	335	335
Granisle	4100	455	430	445
Granduc	2450	475	455	465
Grandro	19300	35½	35	35
Gt C Oils	2575	$ 14⅜	13⅞	13½
Green Pnt	1400	109	102	102
Gulch	7000	8½	8	8½
Gulf L	2500	11	11	11
Gunnar	550	240	239	239
astings	200	265	265	265
eadway	1000	16	15½	15½
eath	8500	10	9½	9½
ollinger	150	$ 26⅜	26⅛	26⅜
uds Bay	585	$ 83½	83	83¼
Int Bibi T	1300	144	140	140
Int Helium	400	138	137	137
I Kenville	1500	33	32½	33
Irish Cop	3500	27½	26	27½
Iron Bay	100	239	239	239
Iso	5000	212	210	210
Jacobus	1000	16½	15½	15½
Jelex	6000	35	34	34
Joliet	1000	37	37	37
Jonsmit	13100	40½	39	40
Joutel	3100	111	110	110
Kerr Add	4670	$ 11⅛	11	11
K Anacon	200	310	310	310
K Anacn r	9227	3¼	3	3
Kilembe	200	$ 20	20	20
Kirk Min	2000	13½	13½	13½
Kopan	500	13½	13½	13½
L Dufault	225	$ 14	13⅞	13⅞
Lakehea	3500	32	31	32
La Luz	1095	$ 19	19	19
Latin AM	500	12	12	12
Leitch	100	575	575	575
Louvicrt	3000	32½	32	32
Macdon	z200	45	45	45
Man Bar	3000	25	25	25
Marcon	2000	11½	11½	11½
Martin	1000	63	63	63
Mattgmi	850	$ 19¾	19⅝	19⅝
Maybrun	1000	31	31	31
McIntyre	z50	$ 95	95	95
McAdam	26500	112	109	110
McWat	3500	53	52	53
Mentor	7000	69	67	68
Meta Urn	14500	15	14	15
Metal Min	400	166	166	166
Midrim	3000	42	41	42
Min-Ore	2500	12	12	12
Multi-M	27950	142	137	142
Nat Expl	5500	19	19	19
Nealon	500	13½	13½	13½
New Bid	9000	8	8	8
New Cal	3500	80	77	80
Nconex w	900	395	395	395
N Goldvue	3000	8½	7½	7½
N Harri	22325	25½	24½	25½
N Hosco	100	285	285	285
N Mylama	1000	26½	26½	26½
Newnor	3000	17	16½	16½
N Senatr	16500	26	25½	26
New Taku	2000	40	38	40
Nick Rim	1800	16½	16½	16½
Norbeau	300	138	138	138
Norgold	6000	17	16	17
Norlartic	2000	8	8	8
Norlex	16000	23	22	23
Norpax	6000	15	15	15
N Coldstr	200	101	101	101
N Rock	600	27	27	27
Northcal	2000	33	32	32
North C	4000	190	185	190
Northgat	585	885	875	875
Nudul	1500	24	24	24
Obaska	9000	16	15½	16
O'Brien	100	150	150	150
O'Leary	6500	12	11	11½
Opemska	5861	$ 10⅞	10½	10¾
Orchan	950	515	510	510
Osisko	5000	53	52	53
Paramaq	4000	16½	16	16
Patino	z3	990	990	990
Pato	100	380	380	380
Pax Int	13000	40	37	40
Pce Expl	5500	27	25	27
Peerless	1500	13½	13½	13½
Pine Poi.	z100	$ 71½	71	71
Placer	2210	$ 27¼	27	27¼
Preston	100	$ 11¼	11¼	11¼
Probe M	11000	44	42½	43
Purdex	8500	13½	13	13½
Que Man	15500	46	41	45
Quemont	1175	$ 11	10½	10½
Quonto	1500	10	10	10
Rayrock	1000	120	120	120
Rio Algom	z4	$ 20	20	20
Roman	700	835	835	835
Ryanor	20500	22	21	22
Salem	1500	20	19½	19½
Satel	192600	70	66	69
Sherritt	1560	615	610	610
Silvma	44750	55	53	55
Sil Miller	5000	26	26	26
Sil Stan	700	127	126	126
Siscoe	300	245	240	240
Starratt	1000	5½	5½	5½
Steep R	1200	700	690	700
Sud Con	2800	27	27	27
Sullivan	800	605	605	605
Teck Cor	200	560	560	560
Texmo	1800	130	129	130
Texore	500	32	32	32
Tex-Sol	3500	31	30½	30½
Tormon	1000	17	17	17
Tribag	100	258	258	258
Un Keno	213	550	550	550
Un Macf	3500	20½	20	20
Utd Porc	1750	17	17	17
Urban Q	4500	33	31½	33
West Min	850	605	600	605
White Sta	1100	38	38	38
Wilco	39950	128	118	124
Willroy	6250	204	200	204
Windfall	2000	25	25	25
Win-Eld	1000	23½	23½	23½
Yale Lead	1000	15	15	15
Yukeno	6000	9	8½	8½
Yukon C	500	70	70	70
Zenmac	5520	36½	36	36
Zulapa	1000	28	28	28

PETROLES

Alminex	1050	465	460	465
A Leduc	15000	18	18	18
Asamera	1350	216	208	210
Banff	13315	$ 13	11¼	12½
CS Pete	900	284	280	284
C Delhi w	500	75	75	75
C Ex Gas	18275	310	299	310
Cdn Sup O	800	$ 20¾	20¾	20¾
Cent Del	1925	$ 11¾	11⅜	11⅝
Dynamic	5400	145	144	145
French P	100	390	390	390
Gridoil	1324	90	90	90
Mill City	1000	93	93	93
Murphy	100	575	575	575
Nat Pete	100	280	280	280
N Davies	2000	29	28	28½
NC Oils	100	445	445	445
Numac	200	143	143	143
Permo	500	32½	32½	32½
Place G	500	170	170	170
Prairie Il	1100	370	370	370
Provo Gas	305	245	244	245
Scurry Rn	400	$ 22⅞	22⅞	22⅞
Spooner	10500	39½	39	39½
Stanwell	4000	48	46	47
Triad Oil	300	241	241	241
Union Oil	250	$ 25¾	25¾	25¾
U Canso	400	390	390	390
U Reef P	500	32	32	32
Vandoo	21500	7½	7½	7½
Wespac	1000	15½	15½	15½
Wstates	200	600	600	600
Wsburne	500	129	129	129
W Decalt	2200	370	365	370

Difficultés financières à la régionale mauricienne: des écoles risquent de fermer

SHAWINIGAN (**F. G.**) — La commission scolaire régionale en Mauricie serait aux prises avec des difficultés financières. Des écoles risquent de fermer leurs portes. Les commissions à différents endroits doivent ensemble $2,005,664. D'autre part, la succursale de la Banque de Montréal, à Shawinigan, refuse un prêt à la régionale mauricienne.

La précarité de la situation financière expose à la possibilité de la fermeture de certaines écoles. Plusieurs commissions n'ont pas encore acquitté leurs obligations envers la régionale. Baie-Shawinigan doit un montant de $11,595; Grand'Mère, $389,571.65; La Bostonnais, $7,121.20 ; Lac-Edouard, $4,186.95 ; Montauban, $3,312 ; Saint-Paulin, $31,508.70; Parent, $7,338.05; Sanmaur, $3,245.20 ; de la Charité de Saint-Louis. D'après le directeur des études à la régionale de la Mauricie, M. Houde, l'école dispensera aujourd'hui son enseignement, comme d'habitude.

Shawinigan, $879,067.79 ; Shawinigan-sud, $272-714.95 ; Saint-Barnabé, $21,627.20 ; Saint-Georges-de-Champlain, $36.243; Saint-Théophile-du-Lac-à-la-Tortue, $26,910.95 ; Sainte-Thècle, $73,195.10.

La banque serait cependant disposée à consentir un prêt à la régionale mauricienne, dès que les commissions de Shawinigan, Grand'Mère et Shawinigan-Sud auront soldé leurs paiements. Ces organismes auraient toutefois versé leurs cotisations.

ici et là

DANS LA MÉTROPOLE ET EN BANLIEUE

Dîner en l'honneur de M. Claude Wagner

Un dîner en l'honneur de M. Claude Wagner, ministre de la Justice du Québec, a été organisé par les membres de l'Association libérale du comté qu'ils représente à l'Assemblée législative, le comté de Montréal-Verdun.

Ce dîner, qui aura lieu le samedi 29 janvier prochain, sera sous la présidence du maire de Verdun, M. George O'Reilly, qui était nommé en 1964 conseiller législatif, après avoir représenté le comté de Verdun à l'Assemblée législative de 1960 à 1964.

Ce dîner, à $5.00 le couvert, sera servi à compter de 7 heures p.m. à l'école Notre-Dame-de-Lourdes, 1050, 5e avenue à Verdun.

La Force mobile

Le 1er régiment de transmissions des forces canadiennes relève du Commandement de la Force mobile depuis samedi, le 15 janvier 1966. Dans l'immédiat, le Régiment retient sa base d'attache à Kingston, Ontario. Le Régiment des transmissions de la Force mobile, dont la vignette représente l'emblème, a le rôle d'assurer les transmissions en campagne, dont les transmissions sol-air, pour appuyer les unités et les groupements tactiques de la Force mobile au pays et à l'étranger. En outre, le Régiment sera responsable du soutien administratif des états-majors de la Force mobile en campagne.

Le pont de Trois-Rivières: l'entrepreneur assure avoir instauré un meilleur régime sécuritaire après la tragédie de septembre

Un chef syndical soutient le contraire et parle de malaise sur les chantiers; congédiement massif

TROIS-RIVIERES. (**Fernand Gagnon**) — La situation semble avoir repris son cours normal sur les chantiers du pont sur le fleuve Saint-Laurent, entre Trois-Rivières et Saint-Grégoire, La menace d'un conflit syndical entre le Conseil des syndicats nationaux et le Conseil des métiers de la construction s'est dissipé.

On sait que la CSN représente les employés de la compagnie Dufresne-McNamara. Après la tragédie du 7 septembre, où onze hommes ont trouvé la mort et dont on a jusqu'à présent retrouvé six corps, M. Jean-Louis St-Hilaire, président régional de la FTQ en Mauricie, avait soulevé l'idée d'une grève générale en réprobation d'une insuffisance de mesures sécuritaires sur les travaux.

Pour sa part, l'ingénieur en chef à la Dufresne construction, M. Norman Both, a déclaré qu'un récent arrêt de travail avait marqué une opposition au congédiement d'une centaine d'employés, mais ne comportait pas une menace de grève généralisée. Le congédiement aurait plutôt été attribuable aux conditions climatériques. La vague de froid durant plusieurs jours a nui à la poursuite des travaux et a entraîné des mises à pied. A son avis, les mesures sécuritaires sont conformes.

M. Both a aussi affirmé que M. St-Hilaire ne s'est pas présenté sur les chantiers, pour revendiquer quoi que ce soit. L'ingénieur déclare n'avoir jamais vu le président syndical et même qu'il ne le connait pas. Selon lui, quatre représentants d'organismes sécuritaires différents se tiennent à la disposition des employés. Un représentant du ministère du Travail, M. Rosaire Béliveau, agit en qualité d'inspecteur. La compagnie Dufresne y maintient aussi ses inspecteurs. Des représentants d'une autre firme, Hayes et Stewart, y viennent également. Tous y effectuent des inspections fréquentes.

Ouverture à la circulation en 1967

Les autorités de la compagnie ont signalé que les travaux de construction se poursuivent normalement et que le pont sera ouvert à la circulation routière l'an prochain, tel que prévu. Les seuls retards à craindre proviendraient des conditions atmosphériques ou d'un amoncellement de glace sur le fleuve. D'ici la fin de février, les vagues de froid se font plus fréquentes.

Recherche des corps

On espère retrouver prochainement les corps des victimes encore engloutis dans le caisson tragique. Des recherches intensives reprendront, dès que la température le permettra. On croit peu probable et même, physiquement impossible, que les corps recherchés aient été entraînés hors de la chambre de compression au fond du caisson. Il reste six corps à remonter à la surface.

A l'égard de la tragédie, entrainant onze morts, toutes sortes de rumeurs ont circulé. L'administrateur de la Société du pont de Trois-Rivières, M. Pierre Lacoursière, a explicitement déclaré qu'il n'est pas question de procéder à une inspection générale, avant la reprise du fonçage du caisson. Cette manoeuvre se fera d'ailleurs à ciel ouvert et non plus d'après le procédé à l'aide de l'air comprimé, utilisé au moment de la tragédie.

Me Dufour voit deux lacunes importantes dans les lois actuelles

QUEBEC. (DNC) — Me André Dufour, secrétaire de la faculté de Droit de l'université Laval, s'est dit d'avis, samedi après-midi, qu'il existe deux lacunes importantes dans les lois provinciales relatives au journalisme québécois.

La première lacune importante découle du fait que seul le journalisme écrit fut pris en considération. "Il n'y a aucune raison, a dit Me Dufour, pour qu'on refuse au journalisme parlé (radiodiffusé ou télévisé) la même protection ou qu'on ne lui impose les mêmes obligations."

Même dans le journalisme écrit on ne tient pas compte des conditions modernes de travail, par exemple : a) l'existence d'agences de presse; b) les systèmes de communications.

La deuxième lacune, selon Me Dufour, est relative à la refonte indispensable des lois actuelles. Ces lois traitent des sujets suivants :

a) la déclaration publique des responsables du journal;

b) des poursuites en diffamation ainsi que des privilèges de la rétractation.

c) des communications privilégiées;

d) des lois pratiques de la morale publique.

Le conférencier a énuméré les trois lois principales en matière de presse :

1 — La loi de la presse;

2 — La loi des journaux et autres publications;

3 — La loi concernant la publication et la morale publique.

Me Dufour a dit qu'une refonte de la loi sur le fond permettrait tout au moins de la réécrire en français et de la rendre compréhensible. On pourrait également faire disparaître certains anachronismes.

Etendre la liste des publications privilégiées

Le conférencier a de plus affirmé qu'une refonte de la loi permettrait de prolonger la liste des publications privilégiées.

"Il est sensationnel, a dit Me Dufour, de constater que les rapports des délibérations dans les législatures des autres provinces ne sont pas protégés. De plus, si l'on tient compte de la jurisprudence de nos tribunaux civils, les publications privilégiées sont beaucoup plus nombreuses que celles énumérées dans la loi.

photos LA PRESSE

Félicitations au nouvel instructeur

L'ancien arbitre de la ligue Nationale Red Storey, à gauche, offre ses félicitations à John Choice, dépisteur des Black Hawks de Chicago dans l'Est du Canada. Choice assurera la relève à titre d'instructeur des Eperviers de Sorel, de la ligue de hockey Junior du Québec. Il remplace Réal Dulac, démis de ses fonctions. Storey et Choice ont tous deux fait le voyage Halifax-Montréal en avion.

Les trois premiers clubs de la ligue Métropolitaine jr A sont vainqueurs

Les Maple Leafs de Verdun et les Maroons de Lachine sont toujours ex-aequo au sommet du classement de la ligue Métropolitaine junior 'A', à l'issue des joutes de la fin de semaine.

Hier, les Maple Leafs ont remporté une cinquième victoire d'affilée contre les équipiers de la Palestre Nationale, triomphant au compte de 6-3. Entretemps, à Lachine, le jeune gardien de but Mike Lovett a enregistré le premier blanchissage des Maroons cette saison alors que ces derniers ont vaincu les Saints de Laval au compte de 8-0.

A Verdun, deux buts rapides au début de l'engagement final, réussis par Serge Guérin et Michel Ortuso ont procuré une avance qui devait s'avérer insurmontable. Guérin et Ortuson ont enregistré deux buts durant le match, les autres étant réussis par Yves Rémillard et Mike Hyndman.

Paul O'Farrell, avec deux buts et Normand Goulet avec un, ont été les compteurs de la Palestre. O'Farrell et Goulet forment un trio avec Gilles Gratton qui a récolté trois assistances.

A Lachine, Phil Dalgleish a remanié son alignement et changé son gardien de but et ces changements ont porté fruit.

Ian Maybury a participé à quatre buts, soit deux buts et deux passes tandis que son compagnon de ligne, Pete Morin a également marqué deux buts. L'autre membre du trio, George Norton, a compté un but et fourni une assistance. Lloyd McCullough, Robert Dancause et Jerry Firn ont réussi les autres buts des vainqueurs.

Victoire difficile du Montréal-Nord

Enfin, les Castors de Montréal-Nord, détenteurs du troisième rang au classement, ont vaincu les Flyers de West Island au compte de 8-5.

Au cours de leurs trois dernières parties, toutes contre les Flyers, les Castors ont alloué 21 buts, (9-7, 5-9, 8-5) ce qui dénote un relâchement sur la défensive.

Si les Castors allouent en moyenne sept buts par joute aux Flyers on craint de s'imaginer ce qui pourrait arriver contre une équipe de la trempe du Verdun ou du Lachine.

Si les Castors espèrent conserver le troisième rang, il leur faudra soigner leur défensive.

Hier, Bernard Tremblay a dirigé l'équipe à l'offensive avec trois buts et deux passes. Claude de Paul, Réal Desfossés, Pierre Bohémier, Michel Duchesne et Réal St-Jean ont enregistré les autres buts des Castors.

Chez les Flyers, seul le trio qui réunit Reynald Comeau, Edgard Rouleau et Jim Mitchell a bien fonctionné.

Mitchell a compté trois buts et fourni deux passes ; Rouleau y a été de deux buts et trois passes tandis que Comeau a participé aux cinq buts de ses coéquipiers.

Ce soir, lors du seul match au calendrier, les Castors de Montréal-Nord rencontreront les Saints de Laval, au centre St-Vincent-de-Paul.

NOTES . . . Jim Lang, de la Palestre, des Castors de Montréal-Nord, des Flyers de West Island, des Maple Leafs de Verdun et de nouveau de la Palestre (quel nomade !) endosse maintenant l'uniforme des Eperviers de Sorel . . .

Serge Lebuis et **Mario Gascon** manquaient à l'appel dans le camp de la Palestre, hier, à Verdun . . . **Mike Lovett** devait protéger la forteresse du Lachine contre le Verdun, dimanche dernier, mais une blessure au cuir chevelu qui a nécessité 8 points de suture l'en a empêché . . . Le gardien de but **Guy Labelle,** du Montréal-Nord, donne des signes de fatigue . . . et il ne s'agirait pas de fatigue physique . . .

La section boxe sera transportée au centre sportif Paul Sauvé

Dès le mois de mars prochain, le club de boxe de la Palestre Nationale poursuivra son entrainement au centre Paul-Sauvé. C'est la nouvelle qui a transpiré hier, à la suite d'une visite de Roger Latourelle, directeur général de la Palestre, au centre de la rue Beaubien.

François Brault

Hier, l'instructeur Gamelin Dumas, de la Palestre, a mesuré l'arène afin de s'assurer qu'elle pourrait pénétrer dans le local qu'on veut lui octroyer. Il a présenté une réponse affirmative à Latourelle, à une exception. Tel qu'elle est présentement, l'arène est trop haute, mais Dumas est convaincu qu'on peut l'abaisser très facilement.

Dans un autre ordre d'idée, on a annoncé hier la nomination de François Brault à la présidence du tournoi des Gants dorés, organisé par la Palestre nationale.

Brault succède ainsi à Yvon Comiré, qui a dû remettre sa démission à ce titre, à la suite du surcroit de travail inhérent à sa nouvelle nomination.

Comiré demeurera toutefois sur le comité consultatif, au même titre que les Al Décarie, Luc Dépatie, Yvon Bonin et Roger Latourelle.

Echec de St-Jean à Philadelphie

PHILADELPHIE. — L'haltérophile Pierre St-Jean, de la Palestre Nationale, l'un des meilleurs leveurs de poids de l'histoire de cette discipline, au Canada, a dû s'avouer vaincu, samedi, devant Tony Garcy.

Le champion des Etats-Unis dans la catégorie des poids moyens, et St-Jean, ont réussi à lever le même total, 915 livres, mais St-Jean a dû concéder la victoire à son rival parce qu'il pesait deux livres de plus que son rival américain. Les deux hommes ont donc deux victoires chacun à leur crédit en quatre rencontres.

St-Jean a levé 275 livres au développé, 290 à l'arraché et 350 à l'épaulé, une performance de 25 livres supérieure à son total du championnat mondial, à Téhéran, alors qu'il avait dû se contenter du 7e rang.

Samedi prochain, St-Jean participera à la rencontre Palestre-Ontario. A cette occasion, il devra changer de catégorie à cause de son poids. Il détient tous les records de l'Empire britannique dans sa catégorie.

Arrivée des Eperviers de Sorel, à Dorval

Les Eperviers de Sorel sont rentrés hier soir d'Halifax, où ils ont livré deux matches hors concours au Canadien junior de l'endroit. Ils n'ont toutefois pas eu de veine puisqu'ils ont encaissé deux revers, 5-4 et 5-3, aux mains de leurs hôtes. C'était leur deuxième voyage à Halifax cette saison.

Naissances — Décès — Remerciements — In memoriam

ALEXANDRE (Clodias) — A Laprairie, le 15 janvier 1966, à l'âge de 71 ans, est décédé M. Clodias Alexandre, époux de Flore Coupal. Les funérailles auront lieu mardi le 18 courant. Le convoi funèbre partira des salons
Henri Guerin
425 Chemin St-Jean, à Laprairie
pour se rendre à l'église du Christ-Roi, de Laprairie, où le service sera célébré à 10 h. et de là au cimetière de Laprairie, lieu de la sépulture. Parents et amis sont priés d'y assister sans autre invitation.

ALIE (Béatride) — A Ste-Perpétue-de-Nicolet, le 13 janvier 1966, est décédée Mme Omer Alie, née Béatride Therrien. Elle laisse dans le deuil, ses fils : MM. Fernand, Armand, Jean-Marie Alie ; Mme Rolard Labarre (Lucille), M. Bermans Alie, Mme Philippe Foucault (Pauline) et M. Simon Alie. Les funérailles auront lieu mardi, le 18 courant. Le convoi funèbre partira des salons
Jean-Marie Roy,
à Ste-Perpétue,
pour se rendre à l'église paroissiale, où le service sera célébré à 10 h. Parents et amis sont priés d'y assister sans autre invitation.

ARBIC (Lédicia) — A Laval-des-Rapides, le 15 janvier 1966, à l'âge de 64 ans, est décédée Mme Arthur Arbic, née Lédicia Cardinal, demeurant au 241, 5e ave, Laval-des-Rapides. Les funérailles auront lieu mardi, le 18 courant. Le convoi funèbre partira des salons
J. C. Filiatrault,
24 rue St-Florent, Pont-Viau,
à 8 h. 45, pour se rendre à l'église St-Claude, où le service sera célébré à 9 h., et de là, au cimetière de St-Benoit, lieu de la sépulture. Parents et amis sont priés d'y assister sans autre invitation.

ARCHAMBAULT (Alfred) — A Montréal, le 16 janvier 1966, à l'âge de 57 ans, est décédé Alfred dit René Archambault, fils de feu Alfred Archambault et de Flora Grandmont, demeurant au 1449 Montcalm. Les funérailles auront lieu jeudi, le 20 courant. Le convoi funèbre partira des salons
Dallaire & Pelletier,
1575 rue Ste-Catherine est,
à 9 h. 45, pour se rendre à l'église St-Pierre-Apôtre, où le service sera célébré à 10 h., et de là, au cimetière de la Côte-des-Neiges, lieu de la sépulture. Parents et amis sont priés d'y assister sans autre invitation.

ATHANASIOU (Socrates) — A l'hôpital St. Mary's, dimanche 16 janvier 1966, après une longue maladie, est décédé, dans sa 78e année, Socrates Athanasiou, époux bien-aimé de Demetra Pergantis et père de Josie et Andrew, beau-père de Dickie, grand-père de Tom, Byron et Kathy. La dépouille mortelle est exposée à la
Maison funéraire Armstrong,
3426, av. du Parc
Le service aura lieu à l'église orthodoxe grecque St-George, mercredi après-midi à 2 h. 30. Inhumation au cimetière du Mont-Royal. Au lieu de fleurs, on est prié d'envoyer des dons au fonds de construction de l'église orthodoxe grecque St-George.

BEAUDIN (Joséphine) — A Montréal, le 16 janvier 1966, à l'âge de 64 ans, est décédée Joséphine Forgues, épouse d'Urgel Beaudin, mère de Mme Henri Ladouceur (Claire), Mme Frank Graves (Jeannine), Mme Adélard Pinsonnault (Mariette), Victor, Jean-Paul, Urgel, Réjean, Yvon et Gilles-André. Les funérailles auront lieu jeudi, le 20 courant. Le convoi funèbre partira des salons
J. R. Deslauriers Ltée,
5650 Chemin Côte-des-Neiges,
à 9 h. 50, pour se rendre à l'église Notre-Dame-des-Neiges, où le service sera célébré à 10 h., et de là, au cimetière de la Côte-des-Neiges, lieu de la sépulture. Parents et amis sont priés d'y assister sans autre invitation.

Nécrologie

Le R. P. Jean Corbeil

Le père Jean Corbeil, religieux de la Congrégation de Sainte-Croix, est décédé le samedi, 15 janvier, à l'hôpital Notre-Dame, à l'âge de 53 ans et 11 mois.

Le père Corbeil est né le 24 janvier 1912 à Montréal, d'Emile Corbeil et de Gertrude Nelligan. Il fit ses études primaires à l'Académie Querbes et au Collège Laval; ses études secondaires, au collège de Saint-Laurent. Entré dans la Congrégation de Sainte-Croix le 15 août 1930, il y prononça ses voeux perpétuels le 16 août 1934. Il fit ses études théologiques au Grand séminaire de Montréal. Mgr Emmanuel Deschamps lui conféra l'ordination sacerdotale en la chapelle du Collège de Saint-Laurent, le 30 janvier 1938.

Professeur au Collège de Saint-Laurent de 1938 à 1942 et à l'Externat Classique Sainte-Croix de 1942 à 1943, il devient chapelain au Collège Notre-Dame de 1943 à 1946. Vicaire à la paroisse Saint-Laurent l'année suivante, il est nommé assistant-aumônier à la Centrale de la JEC. Il y passe cinq années. Six ans aumônier à la Maison-mère des Soeurs de la Miséricorde, il assume en 1959 la fonction de directeur du Centre Maria-Goretti. En septembre 1965, il se rend à Paris en études de pastorale. C'est là qu'en février 1966, il subit une grave opération. Il sort de l'hôpital avec menace de rechute irrémédiable.

Il laisse dans le deuil M. et Mme Emile Corbeil, M. et Mme Maurice Corbeil, M. et Mme Guy Corbeil, le Dr Léo Ladouceux (époux de Juiliette, décédée), M. et Mme Guy St-Pierre, Lionel, père de Sainte-Croix, et Gilles.

La dépouille mortelle est exposée au Centre Maria Goretti, 3333 Chemin Côte-Ste-Catherine. La translation des restes aura lieu à l'issue d'une veillée de prières qui commencera à 9 h. p.m. le lundi 17. Le service sera chanté en la chapelle du Collège de Saint-Laurent, le mardi, 18 janvier, à 9 h. a.m.

Soeur Saint-Francois

La Rév. Soeur Saint-François-du-Crucifix, de la Congrégation Notre-Dame à Montréal, est décédée hier à la maison-mère de la communauté, à l'angle des rues Sherbrooke et Atwater, après soixante-deux années de vie religieuse. Elle était âgée de 83 ans.

Originaire de Sainte-Anne-de-la-Pérade et née du nom de Zélia Rivard, Soeur Saint-François-du-Crucifix avait dirigé pendant vingt-huit ans les Enfants de Marie, de la Congrégation Notre-Dame. Elle laisse deux frères, l'un à Sainte-Anne-de-la-Pérade, l'autre dans le voisinage de Mont-Laurier, et une soeur, résidant en Abitibi.

Les funérailles auront lieu à 8 h. 30, mercredi matin, en la chapelle maison-mère, au 3040 ouest, de la rue Sherbrooke.

DECES
CHARLES-EUGENE BELANGER

A Cornwall, Ontario, le 7 janvier 1966 est décédé subitement Charles-Eugène Bélanger. Il laisse dans le deuil son épouse, Blanche Bergeron, ses enfants : M. et Mme Roland David (Marjolaine), de Cornwall, Ontario; M. et Mme Guy Bélanger (Gracia Montambault), d'Ottawa, Ontario; M. et Mme Jean-Paul Bélanger (Yolande Dessurault), de Rimouski, Qué.

Sa mère, Mme F.X. Bélanger d'Edmundston, N.-B.; son frère, Pierre-E. Bélanger, prêtre, curé à Rivière Trois-Pistoles, Qué.

Ses soeurs Mesdemoiselles Irène, Marguerite et Reinelde Bélanger, d'Edmundston, N.-B. Ses belles-soeurs, Mme P.-R. Bélanger, d'Edmundston, N.-B., Mme Henri-L. Bélanger, de Montréal.

Lui survivent également plusieurs petits-enfants, neveux et nièces. Les funérailles ont eu lieu lundi le 10 janvier à Cornwall, Ontario et l'inhumation à Rimouski, Qué. •

DECES

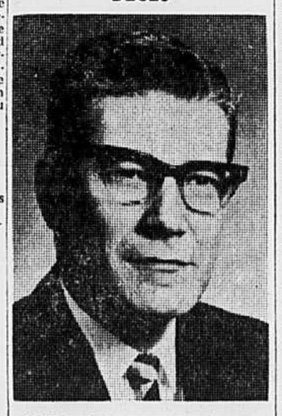

MARCEL LEFEBVRE, ing. p.

A Outremont, le 14 janvier, subitement, à l'âge de 47 ans, est décédé M. Marcel Lefebvre.

Ancien élève du Collège de Montréal, il était diplômé de l'Ecole Polytechnique de Montréal.

Il était partenaire de la firme Monti, Lefebvre, Lavoie, Nadon et associés, ingénieurs, conseil.

Il fut membre et ancien président du club Kiwanis Laval.

Il laisse dans le deuil son épouse Louise (Nadeau) et ses fils Louis et Pierre. En outre sa tante Mme Antonio Lefebvre, son frère Gérard, ing. p., sa soeur Thérèse (Mme Paul Collette), ses belles-soeurs, Mlle Denise Nadeau, Mme William White (Andrée Nadeau), Mme Gérard Lefebvre (Lucille Bousquet), ses beaux-frères William White, Paul Collette et ses neveux et nièces.

La dépouille mortelle est exposée au salon J.-R. Deslauriers Limitée, 5650 Chemin Côte-des-Neiges.

Les funérailles auront lieu mardi le 18 courant à l'église St-Germain d'Outremont à 9 h. a.m.

Inhumation au cimetière de la Côte-des-Neiges.

JAMES D. McKENNA
House of Flowers
RUE DE LA MONTAGNE
VICTOR 2-4444

CROISIERE DE 10 JOURS

AVION ET BATEAU

Pour Miami, San Juan, St-Thomas, a bord du luxueux bateau croisière "N. S. Rosa Dans Fonseca".

PRIX $399.00 par personne

Ce prix comprend :

Voyage aller-retour Montréal-Miami 8 jours de croisière comprenant : 5 repas à bord, 2 piscines.

Toute les cabines de 2 personnes sont extérieur sur la base. Hôtel à Miami aller et retour le transfert de l'aéroport de l'hôtel à Miami et vice versa. Hôtel sur la base et chambre doubles.

Départ de Montréal :

28 JANVIER — 4 FEVRIER — 11 FEVRIER

CALLADINE & BALDRY

1240 PEEL TEL. 866-2881

AVIS

Avis est par les présentes donné qu'un contrat, signé le 22 décembre 1965 sous les termes duquel toutes les créances présentes et futures de RUSSEL STEEL LIMITED furent vendues à la Banque Canadienne Impériale de Commerce, fut enregistré le 4 janvier 1966 au bureau d'enregistrement, Division d'Enregistrement de Montréal, sous le numéro 1882028.

BANQUE CANADIENNE IMPERIALE DE COMMERCE
par T. P. G. Morris

Hydro-Québec

APPEL D'OFFRES
GPE-66-10006
pour 10 h. 30 a.m. (h.n.e.)
le mardi, 1er février 1966
Poste St-Sulpice
FOURNITURE
DE (2) TRANSFORMATEURS DE PUISSANCE (12/16 MVA)

Toutes les conditions du présent appel d'offres sont contenues dans le document lequel est disponible pour examen et peut être obtenu contre un paiement NON REMBOURSABLE de $25 pour chaque exemplaire complet, chèque visé ou mandat payable à l'Hydro-Québec, du lundi au vendredi inclusivement de 8 h. 30 a.m. à 4 h. 45 p.m. à l'endroit suivant :

Direction des contrats
Bureau No 809
HYDRO-QUEBEC
75 ouest, boul. Dorchester
Montréal 1, P.Q.

Un dépôt de dix mille dollars ($10,000) chèque visé payable à l'Hydro-Québec et remboursable sous condition doit accompagner la soumission.

Seules les personnes, sociétés, compagnies et corporations ayant leur principale place d'affaires au Canada et qui auront obtenu le document d'appel d'offres directement de l'Hydro-Québec sont admises à soumissionner.

L'Hydro-Québec se réserve le droit de rejeter l'une quelconque ou toutes les soumissions reçues.

Les co-secrétaires,
B. LACASSE - W. E. JOHNSON
Montréal, le 13 janvier 1966.

Canada
Province de Québec
District de Montréal.
731 (1964)

COUR SUPERIEURE
(En Matière de Faillites)
Médard Bédard, Débiteur
Paul C. Perras Syndic
et
Les Héritiers de feu Médard Bédard

Mise en Cause

ORDRE est par les présentes donné aux Héritiers de feu Médard Bédard demeurant autrefois à 6565-21ieme avenue, Rosemont de la cité et District de Montreal de se présenter devant le Régistraire des Faillites, Chambre 3, 155 Notre-Dame, Est, Montréal le ou avant le 28 février 1966.

Par ordre
Yvon Desloges,
Régistraire.

Montréal, 14 janvier 1966.

LA COMMISSION DES ECOLES CATHOLIQUES DE LA CITE DE DORVAL

PROPRIETE A VENDRE

au 15A Mimosa, Dorval, par soumission. Les soumissions cachetées, adressées au soussigné, seront acceptées jusqu'à 7.30 p.m., le 25 janvier 1966.

CONDITIONS :

A — Offre minimum de $12,500, accompagnée de dépôt de 10%.

B — La vente doit se faire comptant, termes 90 jours.

C — Ces soumissions seront ouvertes le 25 janvier 1966 à 8 hrs p.m.

D — La Commission Scolaire se réserve le droit de n'accepter ni la plus haute ni aucune des soumissions.

E — Le tout est sujet à l'approbation du Ministère de l'Education.

DESCRIPTION :

Superficie du terrain : 5338 pieds carrés, genre "Cottage", 6 pièces, cave finie ciment, garage 20' x 24', chemin asphalté.

Pour renseignements supplémentaires : 636-1711. La bâtisse peut être visitée le 21 janvier 1966 de 9:00 à 11:00 heures A.M. Seules les soumissions présentées selon les conditions ci-haut mentionnées seront considérées.

Pierre Provencher
Secrétaire-Trésorier

AVIS

Avis est par les présentes donné que Blue Bonnets Raceway Inc., corporation constituée en vertu de la première partie de la Loi des compagnies de Québec, s'adressera à la Législature de la Province de Québec, au cours de sa prochaine session, pour l'adoption d'une loi constituant une compagnie à fonds social avec pouvoirs de tenir des réunions de courses de chevaux et d'exploiter un système de gageure par pari mutuel, sous le nom, en français, de "Compagnie du Club de Courses Gaspésien" et en anglais, de "Gaspesian Racing Club Inc."

Montréal, le 21 décembre 1965.

(S) BOUFFARD, TURGEON, AMYOT, PARENT, CHOQUETTE & LESAGE.
Procureurs de la pétitionnaire.

AVIS est par la présente donné que Twelve Hundred and One Dorchester Street Inc., corps politique et incorporé, et Dorchester Stanley Development Corporation, corps politique et incorporé, les deux ayant leur place d'affaires dans la ville de Montréal, s'adresseront à la Législature de la province de Québec, à sa prochaine session, pour l'adoption d'une loi rectifiant certaines irregularites dans le titre, desdites Twelve Hundred and One Dorchester Street Inc. et Dorchester Stanley Development Corporation, à une ruelle de la ville de Montréal, étant le lot 1506-10 au plan officiel et au livre de renvois du quartier St-Antoine.

MONTREAL, Québec,
23 décembre 1965.
signé Phillips Vineberg Goodman
Phillips & Rothman
Procureurs des requérants

Hydro-Québec

APPEL D'OFFRES
GPE-66-10002
pour 10 h. 30 a.m. (h.n.e.)
le mardi, 8 février 1966
Centrale Rapide-des-Iles
TROIS (3) TABLEAUX DE COMMANDE ET DE RELAIS D'ALTERNATEURS

Toutes les conditions du présent appel d'offres sont contenues dans le document lequel est disponible pour examen et peut être obtenu contre un paiement NON REMBOURSABLE de $25 pour chaque exemplaire complet, chèque visé ou mandat payable à l'Hydro-Québec, du lundi au vendredi inclusivement, de 8 h. 30 a.m. à 4 h. 45 p.m. à l'endroit suivant :

Direction des contrats
Bureau No 809
HYDRO-QUEBEC
75 ouest, boul. Dorchester
Montréal 1, P.Q.

Un dépôt de six mille dollars ($6,000) chèque visé payable à l'Hydro-Québec et remboursable sous condition doit accompagner la soumission.

Seules les personnes, sociétés, compagnies et corporations ayant leur principale place d'affaires au Canada et qui auront obtenu le document d'appel d'offres directement de l'Hydro-Québec sont admises à soumissionner.

L'Hydro-Québec se réserve le droit de rejeter l'une quelconque ou toutes les soumissions reçues.

Les co-secrétaires,
B. LACASSE - W. E. JOHNSON
Montréal, le 13 janvier 1966.

CARRIÈRES et PROFESSIONS

DESSINATEUR

LA COMPAGNIE DAVID ET FRERE LTEE

requiert les services d'un dessinateur avec 5 ans ou plus d'expérience dans l'amélioration ou la construction de machinerie.

Adressez votre demande au :
Bureau du Personnel
5200 Hochelaga, Montréal

REPRESENTANTS DEMANDES

Courtiers en valeurs mobilières sont à la recherche de représentants pour service de Fonds Mutuels. Aucune expérience n'est requise, quoiqu'elle soit un atout.

Appeler : M. MAURICE LEAHEY à 849-1695

VENDEUR D'IMPRIMERIE

Avec clientèle, pour une importante industrie de Montréal comprenant l'imprimerie, la lithographie et la reliure.

Adresser curriculum vitae à
CASE 9277 LA PRESSE
Toute demande restera confidentielle.

Représentants spécialisés *recherchés*

Une compagnie canadienne d'assurance-vie recherche les services de candidats d'envergure pour ses nouveaux cadres spécialisés en expertise successorale. Les candidats, préférablement avec formation en commerce ou en assurance, recevront une entraînement complet et évolueront sous la direction d'un assureur-vie agréé et d'un expert en expertise successorale. Possibilités illimitées aux candidats décidés. Avantages sociaux complets. Discrétion assurée aux candidats.

Faire parvenir son curriculum vitae à :

CASE 9288 LA PRESSE

INGENIEUR

L'expansion des ateliers d'un important manufacturier de produits métalliques, plaques et tôles, requiert les services immédiats d'un ingénieur.

Les postulants doivent posséder au moins 5 ans d'expérience dans l'industrie et connaître parfaitement la technique de la soudure des réservoirs sous pression, etc.

Il est probable que l'homme demandé détient un poste senior au Service technique ou à la supervision dans une grande usine de plaques métalliques.

EXCELLENT SALAIRE PROPORTIONNE A L'EXPERIENCE

Discrétion assurée en écrivant au

Gérant des relations industrielles ou gérant des ateliers

THE ROBERT MITCHELL CO., LIMITED
350 boul. Décarie
St-Laurent 9, Qué.
747-2471

2 HOMMES DE HAUT CALIBRE RECHERCHES

évoluant depuis au moins 3 ans à Montréal

Une importante compagnie canadienne offre une carrière exceptionnellement avantageuse à revenu bien au-dessus de la moyenne. Les candidats recherchés, qui passeront un sérieux test d'aptitudes en fonction du travail confié, devront être âgés d'au moins 27 ans, être mariés, avoir une bonne éducation et une solide instruction générale. Le travail est de taille et exige de l'entregent. Cours complet d'entraînement professionnel avec salaire et commission. Les candidats engagés devront se faire un revenu annuel d'au moins $8,500. Tous les bénéfices sociaux sont accordés.

Veuillez adresser tout renseignement relatif à l'âge, état civil, instruction, emplois précédents et références à :

CASE 9289 LA PRESSE

Nous considérons toutes demandes comme strictement confidentielles.

GERANT DE LA PRODUCTION

On demande un homme expérimenté en mécanique ou électricité productive ou technique pour diriger 30 employés d'un atelier grandissant de Drummondville, Québec. Notre client est un manufacturier à usines nombreuses, le plus important dans son domaine au Canada. Il prospère rapidement et le candidat choisi pourrait être promu en charge du contrôle de la production, des méthodes, des achats, des relations industrielles et publiques. Ce poste exige un homme dynamique.

Dépenses de déplacement payées. Mentionner P 386.

Discrétion et réponse assurées.

LE CONSEIL DE PLACEMENT PROFESSIONNEL
Edifice du Square Dominion, Montréal 2. UN. 6-2807
Conseillers en sélection professionnelle depuis 1927

CHIMISTE

L'ENTREPRISE

Une des plus importantes entreprises de produits alimentaires au Canada qui connaît un développement extraordinaire.

LES RESPONSABILITES

Sous l'autorité du gérant responsable du contrôle de la qualité, il surveilera l'analyse de tous les produits manufacturés afin de s'assurer de leur qualité. De plus il participera à la recherche et au développement de nouveaux produits.

L'HOMME

Le titulaire doit être diplômé d'une université reconnue (M.A.) et posséder quelques années d'expérience dans les produits alimentaires.

Prière de faire parvenir votre curriculum vitae à

CASE 9272 LA PRESSE

CARRIERES et PROFESSIONS

RENSEIGNEMENTS :

Les annonces publiées dans cette section sont chargées au tarif uniforme de .70 la ligne agate. Nous accordons la commission habituelle aux agences de publicité.

Le service de cases postales et du retour du courrier est gratuit et strictement confidentiel. La date limite pour réception de ces annonces est fixée à deux jours avant la date de parution.

SERVICE CONFIDENTIEL

Réponse via numéro de case

Il peut arriver, qu'en répondant à une annonce utilisant un numéro de case vous appreniez, par la suite l'identité de l'annonceur et que l'ayant su au préalable vous n'auriez certainement pas écrit. Un tel risque peut être éliminé. Placez tout simplement votre demande d'emploi dans une enveloppe adressée au numéro de case spécifié dans l'annonce; joignez-y une liste de telles firmes ou personnes et glissez le tout dans une autre enveloppe adressée au Service Confidentiel de La Presse, case 0000, Montréal 1. Il sera ainsi possible d'empêcher que votre demande d'emploi ne parvienne à destination si le nom de l'annonceur utilisant un numéro de case est mentionné dans votre liste et votre demande sera détruite.

Téléphonez à 849-4711, poste 323 ou écrivez à LA PRESSE — 7, rue St-Jacques, Montréal

Naissances Décès Remerciements In memoriam

BELANGER (Regis) — A St-Casimir, comté Pornuf, le 15 janvier 1966, à l'âge de 81 ans, est décédé M. Regis Bélanger, époux de feu Mary Genest. Les funérailles auront lieu mardi le 18 courant. Le convoi funèbre partira des salons J.A. Lacoursière à St-Casimir pour se rendre à l'église paroissiale, de St-Casimir, où le service sera célébré à 10 h. Parents et amis sont priés d'y assister sans autre invitation.

BOUCHARD (R) — A St-Isidore d'Auckland, Co. Compton, le 15 janvier 1966, à l'âge de 86 ans, est décédée Mme veuve Arthur Bouchard, née R. Côté, demeurant 156 rue Quinn. Les funérailles auront lieu mardi le 18 courant. Le convoi funèbre partira des salons Langlois et Francoeur 163 rue St-Charles, Longueuil pour se rendre à l'église St-Antoine, où le service sera célébré à 10 hrs, et de là au cimetière de Longueuil, lieu de la sépulture. Parents et amis sont priés d'y assister sans autre invitation.

BOUTIS (Stavros) — A Repentigny, le 14 janvier 1966, à l'âge de 76 ans, est décédé Stavros Boutis, restaurateur, époux d'Eva Chartrand, demeurant à 932 Notre-Dame, Repentigny. Les funérailles auront lieu mardi, le 18 courant. Le convoi funèbre partira des salons E. Rajotte 3635, rue Hochelaga à 9 h. 15 pour se rendre à l'église du Précieux-Sang, de Repentigny, où le service sera célébré à 10 heures, et de là au cimetière de la Côte-des-Neiges, lieu de la sépulture. Parents et amis sont priés d'y assister sans autre invitation.

BRISSETTÉ (Edouard) — A Montréal-Nord, le 15 janvier 1966, à l'âge de 70 ans, est décédé Edouard Brissette, époux de Marie-Anne Guimond, demeurant au 12,316 Alfred. Les funérailles auront lieu mardi, le 18 courant. Le convoi funèbre partira des salons A. Savaria Ltée, 5001 boul. Henri-Bourassa, angle Ste-Gertrude, à 8 h. 50, pour se rendre à l'église Ste-Gertrude, où le service sera célébré à 9 h., et de là, au cimetière de St-Colomban, lieu de la sépulture. Parents et amis sont priés d'y assister sans autre invitation.

BRUNEAU (Armandine) — A Montréal, le 14 janvier 1966, à l'âge de 80 ans, est décédée Mme Rosario Bruneau, née Armandine Martineau. Les funérailles auront lieu mardi le 18 courant. Le convoi funèbre partira des salons Urgel Bourgie Ltée angle boul. Décarie et Ave. Notre-Dame-de-Grâce à 8 h. 45, pour se rendre à l'église Notre-Dame-de-Grâce, où le service sera célébré à 9 h., et de là, au cimetière de la Côte-des-Neiges, lieu de la sépulture. Parents et amis sont priés d'y assister sans autre invitation.

CANUEL (Hormisdas) — A Verdun, le 14 janvier 1966, à l'âge de 76 ans, est décédé M. Hormisdas Canuel, époux d'Emma Durocher, père d'André, Mme R. Turenne (Rita), Rosaire, Mme A. Dorion (Lucille), Jean-Paul, Réjean, demeurant 4621, boul. Lasalle. Les funérailles auront lieu mardi, le 18 courant. Le convoi funèbre partira de la résidence funéraire L. Thériault Enrg. 512, rue de l'Eglise, Verdun à 8 h. 15, pour se rendre à l'église Notre-Dame-des-Sept-Douleurs où le service sera célébré à 8 h. 30, et de là au cimetière de la Côte-des-Neiges, lieu de la sépulture. Parents et amis sont priés d'y assister sans autre invitation.

CARBONNEAU (Omer) — A Verdun, le 16 janvier 1966, à l'âge de 62 ans, est décédé Omer Carbonneau, époux en 1ères noces de Laurette Lambert et en 2èmes noces de Léa Viau, demeurant au 169, 1ère ave, Verdun. Les funérailles auront lieu mercredi, le 19 courant. Le convoi funèbre partira de la résidence funéraire L. Thériault Enrg. 512 rue de l'Eglise, à 8 h. 45, pour se rendre à l'église Notre-Dame-des-Sept-Douleurs, où le service sera célébré à 9 h., et de là, au cimetière de la Côte-des-Neiges, lieu de la sépulture. Parents et amis sont priés d'y assister sans autre invitation.

CARTIER (Lucien) — Subitement, à Montréal, le 15 janvier 1966, à l'âge de 56 ans, est décédé Lucien Cartier, ex-employé de Canadian Vickers, époux de Thérèse Lamarre, demeurant au 14,315 est, rue Notre-Dame, Pointe-aux-Trembles. Les funérailles auront lieu mardi, le 18 courant. Le convoi funèbre partira des salons Urgel Bourgie Ltée, 2630 rue Notre-Dame ouest, à 9 h. 15, pour se rendre à l'église Ste-Germaine-Cousin, où le service sera célébré à 10 h., et de là, au cimetière de Sabrevois, lieu de la sépulture. Parents et amis sont priés d'y assister sans autre invitation.

CHARRON (Rosalie) — A LaSalle, le 14 janvier 1966, à l'âge de 55 ans, est décédée Mme Louis Charron, née Rosalie Lavoie, demeurant au 0134 rue Clément, à LaSalle. Les funérailles auront lieu mardi, le 18 courant. Le convoi funèbre partira des salons Raoul Bourgie Inc., 620 rue Provost, Lachine à 8 h. 40, pour se rendre à l'église Ste-Catherine-Labouré, où le service sera célébré à 9 h., et de là, au cimetière de Longueuil, lieu de la sépulture. Parents et amis sont priés d'y assister sans autre invitation.

CHARTRAND (Lionel) — A Montréal, le 16 janvier 1966, à l'âge de 73 ans, est décédé Lionel Chartrand, époux d'Eugénie Leroux, demeurant au 6767, 27e ave, Rosemont. Les funérailles auront lieu mercredi, le 19 courant. Le convoi funèbre partira des salons Alfred Dallaire Inc., 3254 rue Bellechasse, coin 11e ave, Rosemont, à 8 h. 45, pour se rendre à l'église St-Jean-Baptiste-Marie-Vianney, où le service sera célébré à 9 h., et de là, au cimetière de la Côte-des-Neiges, lieu de la sépulture. Parents et amis sont priés d'y assister sans autre invitation.

COSENTINO (Savaltoro) — A Ville St-Michel, le 16 janvier 1966 à l'âge de 81 ans, est décédé M. Savaltoro Cosentino, époux de Leonarda Pisa, demeurant à 8896 9ème Avenue, Ville St-Michel. Les funérailles auront lieu mercredi le 19 courant. Le convoi funèbre partira des salons Giroux & Fils Inc. 8880 Boul. St-Michel à 9 h. 15 pour se rendre à l'église Notre-Dame-de-Pompéi où le service sera célébré à 9 h. 30 et de là au cimetière de Côte-des-Neiges, lieu de la sépulture. Parents et amis sont priés d'y assister sans autre invitation.

COURCY (Aldéa) — A Montréal, le 16 janvier 1966, à l'âge de 63 ans, est décédée Aldéa L'Archevêque, épouse de Paul Courcy. Elle laisse 1 fille, Mme Albert Brunelle (Denise), et 4 garçons : Laurent, Louis, Pierre et Jacques. Les funérailles auront lieu mercredi, le 19 courant. Le convoi funèbre partira des salons J.R. Deslauriers Ltée, 5650 Chemin Côte-des-Neiges, à 8 h. 50, pour se rendre à l'église Notre-Dame-des-Neiges, où le service sera célébré à 9 h., et de là, au cimetière de Pierrefonds, lieu de la sépulture. Parents et amis sont priés d'y assister sans autre invitation.

COUSINEAU (Gabrielle) — Subitement à Duvernay, le 14 janvier 1966, à l'âge de 65 ans, est décédée Mme veuve Pierre Cousineau, née Gabrielle Lefrançois, elle laisse son fils Henri de Trans-Canada Shoe, et sa fille, Mme Jacques Forest (Béatrice). Les funérailles auront lieu mardi le 18 courant. Le convoi funèbre partira de la résidence funéraire Magnus Poirier Inc. 10526 rue St-Laurent à 9 hrs, pour se rendre à l'église Notre-Dame-des-Ecores, 765 Roland-Forget, Duvernay, où le service sera célébré à 9 hrs. 30, et de là au cimetière de Côte-des-Neiges, lieu de la sépulture. Parents et amis sont priés d'y assister sans autre invitation.

CREVIER (Alice) — A Montréal, le 16 janvier 1966, à l'âge de 71 ans, est décédée Mme veuve Alexandre Crevier, née Alice Hébert, demeurant au 7040 ave Champagneur. Les funérailles auront lieu jeudi, le 20 courant. Le convoi funèbre partira des salons Alfred Dallaire Inc., 781 rue Ogilvy, (Parc Extension), à 9 h. 45, pour se rendre à l'église St-Roch, où le service sera célébré 10 h., et de là, au cimetière de Ville St-Laurent, lieu de la sépulture. Parents et amis sont priés d'y assister sans autre invitation.

DAIGNEAULT (Arthur) — A Montréal, le 15 janvier 1966, à l'âge de 68 ans, est décédé Arthur Daigneault, époux en 1ères noces de Jeanne Dagenais et en 2èmes noces de Berthe Alphonsine Roy, demeurant rue Chambord, Ahuntsic. Les funérailles auront lieu mercredi, le 19 courant. Le convoi funèbre partira des salons J. Paul Marchand, 4228 rue Papineau, pour se rendre à l'église Immaculée-Conception, où le service sera célébré à 9 h., et de là, au cimetière de l'Est, lieu de la sépulture. Parents et amis sont priés d'y assister sans autre invitation.

DELORME (Henri) — A Montréal, le 17 janvier 1966 à l'âge de 69 ans est décédé M. Henri Délorme, époux de Mabel Thurston demeurant 1843 St-André. Les funérailles auront lieu mercredi le 19 courant. Le convoi funèbre partira des salons Société Coopérative de Frais Funéraires 302 rue Ste-Catherine pour se rendre à l'église Ste-Catherine où le service sera célébré et de là au cimetière de Côte-des-Neiges, lieu de la sépulture. Parents et amis sont priés d'y priés d'y assister sans autre invitation.

DENOMMEE (Rose-Anna) — A Montréal, le 16 janvier 1966, à l'âge de 88 ans, est décédée Mme veuve Horace Denommée, née Rose-Anna Levesque, demeurant au 1819 Leclaire. Les funérailles auront lieu mardi, le 18 courant. Le convoi funèbre partira des salons Urgel Bourgie Ltée, 4955 rue Adam, à 8 h. 45, pour se rendre à l'église St-Clément, de Viauville, où le service sera célébré à 9 h., et de là, au cimetière de l'Est, lieu de la sépulture. Parents et amis sont priés d'y assister sans autre invitation.

DESROCHERS (Graziella) — A Montréal, le 16 janvier 1966 à l'âge de 86 ans est décédée Mlle Graziella Desrochers, demeurant 8494 De Chateaubriand. Les funérailles auront lieu mercredi le 19 courant. Le convoi funèbre partira des salons Urgel Bourgie Ltée 745 rue Crémazie Est à 7 hrs 45 pour se rendre à l'église St-Alphonse d'Youville où le service sera célébré à 8 hrs et de là au cimetière de Côte-des-Neiges lieu de la sépulture. Parents et amis sont priés d'y assister sans autre invitation.

DURANCEAU (Edmond) — A Lachine, le 16 janvier 1966, à l'âge de 81 ans, est décédé Edmond Duranceau, époux de feu Albertine Sénécal, et père de plusieurs enfants, demeurant 749, 4e Avenue, Lachine. Les funérailles auront lieu mercredi le 19 courant. Le convoi funèbre partira des salons Lather Enrg. 1718 rue St-Joseph, Lachine à 9 hrs 45, pour se rendre à l'église St-Sacrement, où le service sera célébré à 10 hrs et de là au cimetière de Lachine, lieu de la sépulture. Parents et amis sont priés d'y assister sans autre invitation.

FALARDEAU (Eugénie) — A Montréal, le 15 janvier 1966, à l'âge de 91 ans, est décédée Mlle Eugénie Falardeau, fille de feu Jérémie Falardeau et de feu Marthe Morin. Les funérailles ont eu lieu ce matin, le 17 courant. Le convoi funèbre est parti des salons Urgel Bourgie Ltée, et Société Coopérative de Frais Funéraires, 7384 rue St-Denis, pour se rendre à l'église Ste-Cécile, où le service fut célébré à 9 h., et de là, au cimetière de la Côte-des-Neiges, lieu de la sépulture.

FALARDEAU (Yvon) — Subitement, à Outremont, le 15 janvier 1966, à l'âge de 59 ans, est décédé Yvon Falardeau, époux de Mignonne Legault, père d'Andrée. Les funérailles auront lieu mardi, le 18 courant. Le convoi funèbre partira des salons J. S. Vallée Ltée, 1111 rue Laurier ouest, à 8 h. 45, pour se rendre à l'église Ste-Madeleine d'Outremont, où le service sera célébré à 9 h., et de là, au cimetière de la Côte-des-Neiges, lieu de la sépulture. Parents et amis sont priés d'y assister sans autre invitation.

FARRESE (Germaine) — A Montréal, le 16 janvier 1966, à l'âge de 55 ans, est décédée Mme Antoine Farrese, née Germaine Loiseau. Les funérailles auront lieu jeudi, le 20 courant. Le convoi funèbre partira de la résidence funéraire Magnus Poirier Inc., 6520 rue St-Denis, pour se rendre à l'église St-Edouard, où le service sera célébré, et de là, au cimetière de la Côte-des-Neiges, lieu de la sépulture. Parents et amis sont priés d'y assister sans autre invitation.

FORCIER (Bruno) — A Montréal, le 14 janvier 1966, à l'âge de 78 ans, est décédé Bruno Forcier, époux de Christiana St-Germain, père de Charles Edouard, Mme Marcel Dubois (Thérèse), Mme Guy Therrien (Rollande). Les funérailles auront lieu mardi, le 18 courant. Le convoi funèbre partira de la résidence funéraire Magnus Poirier Inc., 6520 rue St-Denis, à 8 h. 30, pour se rendre à l'église St-Edouard, où le service sera célébré à 9 h., et de là, au cimetière de l'Est, lieu de la sépulture. Parents et amis sont priés d'y assister sans autre invitation.

FORGET (Maria) — A Montréal, le 16 janvier 1966, à l'âge de 64 ans, est décédée Mme Henri Forget, née Maria Roy, demeurant au 2107 rue Cardinal. Les funérailles auront lieu mercredi, le 19 courant. Le convoi funèbre partira des salons Urgel Bourgie Ltée, 6259 boul. Monk, pour se rendre à l'église Notre-Dame-du Perpétuel-Secours, où le service sera célébré, et de là, au cimetière de St-Jérôme, lieu de la sépulture. Parents et amis sont priés d'y assister sans autre invitation.

FORTIN (Marc) — A Pointe St-Charles, le 15 janvier 1966, à l'âge de 42 ans, est décédé M. Marc Fortin, fils de feu Arthur Fortin et de feu Augustine Paradis, demeurant à 2621 Knox. Les funérailles auront lieu jeudi le 20 courant. Le convoi funèbre partira de la résidence funéraire L. Thériault Enrg. 1270 rue Laprairie à 8 h. 45, pour se rendre à l'église St-Jean de Montréal où le service sera célébré à 9 h. et de là au cimetière Côte-des-Neiges, lieu de la sépulture. Parents et amis sont priés d'y assister sans autre invitation.

GIBEAU (Armanda) — A Montréal, le 16 janvier 1966, à l'âge de 73 ans, est décédée Mlle Armanda (Hermancia) Gibeau, fille de feu Albani Benjamin Gibeau et de feu Malvina Perras, soeur de Laurette, Albertine et Eugénie. Les funérailles auront lieu mercredi, le 19 courant. Le convoi funèbre partira des salons J. R. Deslauriers Ltée, 790 boul. Ste-Croix, St-Laurent, pour se rendre à l'église Transfiguration of Our Lord, où le service sera célébré à 9 h., et de là, au cimetière de la Côte-des-Neiges, lieu de la sépulture. Parents et amis sont priés d'y assister sans autre invitation. Prière de ne pas envoyer de fleurs.

GIROUX (Domina) — A Montréal, le 16 janvier 1966, à l'âge de 76 ans, 6 mois, est décédé Domina Giroux, époux en 1ères noces de Laurentia Riel et en 2èmes noces de Cécile Hayeur, demeurant au 520 St-Rémi. Les funérailles auront lieu mercredi, le 19 courant. Le convoi funèbre partira des salons Urgel Bourgie Ltée, 4505 rue Notre-Dame ouest, à 8 h. 45, pour se rendre à l'église Ste-Clotilde, où le service sera célébré à 9 h., et de là, au cimetière de St-Patrice, de Sherrington, lieu de la sépulture. Parents et amis sont priés d'y assister sans autre invitation.

GOYETTE (Lucien) — A Montréal, le 16 janvier 1966, à l'âge de 60 ans, est décédé M. Lucien Goyette, époux de Marie-Jeanne Léger, demeurant rue Garnier. La dépouille mortelle est exposée au salon J. Paul Marchand 4228, rue Papineau Avis des funérailles plus tard.

LABELLE (Jean-Paul) — A Montréal, le 16 janvier 1966, à l'âge de 48 ans, est décédé Jean-Paul Labelle, époux de Lise Lambert, demeurant au 175 Duluth est. Les funérailles auront lieu mercredi, le 19 courant. Le convoi funèbre partira de la résidence funéraire Georges Godin Enrg. 518 rue Rachel est, à 8 h. 45, pour se rendre à l'église St-Jean-Baptiste, où le service sera célébré à 9 h., et de là, au cimetière de la Côte-des-Neiges, lieu de la sépulture. Parents et amis sont priés d'y assister sans autre invitation.

LABELLE (Lucille) — A St-Eustache, le 14 janvier 1966, à l'âge de 49 ans, est décédée Lucille Mondou, épouse de Lucien Labelle, propriétaire de la Ferronnerie Labelle Enrg., mère de Luce (épouse du Docteur Jacques Jetté), Denise (Mme Jacques Dagenais), Claude, Réal et Alain, demeurant à 197 rue Villeneuve, St-Eustache. Les funérailles auront lieu mardi le 18 courant. Le convoi funèbre partira des salons Donat Martin & Fils 105 rue St-Eustache à 9 h. 45 pour se rendre à l'église paroissiale, où le service sera célébré à 10 h. et de là au cimetière du même endroit, lieu de la sépulture. Parents et amis sont priés d'y assister sans autre invitation.

LACASSE (Antoinette) — A Duvernay, Ville de Laval, le 16 janvier 1966, à l'âge de 80 ans, est décédée Antoinette Lemay, épouse de feu Ovila Lacasse, demeurant au 6285 Bas St-François. Les funérailles auront lieu mercredi, le 19 courant. Le convoi funèbre partira des salons J. M. D. Cyr, 1039 rue Du Collège, à 9 h. 45, pour se rendre à l'église paroissiale de St-Vincent-de-Paul, où le service sera célébré à 10 h., et de là, au cimetière du même endroit, lieu de la sépulture. Parents et amis sont priés d'y assister sans autre invitation.

LACHANCE (Marcel) — A Montréal, le 15 janvier 1966, à l'âge de 52 ans, est décédé Marcel Lachance, époux de Lucienne Duranceau, demeurant rue Parthenais. Les funérailles auront lieu mercredi, le 19 courant. Le convoi funèbre partira des salons J. Paul Marchand, 4228 rue Papineau, pour se rendre à l'église St-Louis-de-Gonzague, où le service sera célébré à 9 h., et de là, au cimetière de la Côte-des-Neiges, lieu de la sépulture. Parents et amis sont priés d'y assister sans autre invitation.

LANCTOT (Fernande) — A Montréal, le 15 janvier 1966, à l'âge de 55 ans, est décédée Mme René Lanctôt, née Fernande Thibault, demeurant au 8010 St-Gérard. Les funérailles auront lieu mercredi, le 19 courant. Le convoi funèbre partira des salons Urgel Bourgie Ltée, 745 boul. Crémazie est, pour se rendre à l'église Notre-Dame-du-Rosaire, où le service sera célébré à 9 h., et de là, au cimetière de la Côte-des-Neiges, lieu de la sépulture. Parents et amis sont priés d'y assister sans autre invitation.

LANDRY (Pierre Alphonse) — A Montréal, le 15 janvier 1966, à l'âge de 62 ans, est décédé Pierre Alphonse Landry, époux de Lucienne Paiement, demeurant au 5038 Clark. Les funérailles auront lieu mercredi, le 19 courant. Le convoi funèbre partira des salons Adolphe Lemay Inc., 17 rue Laurier est, à 8 h. 45, pour se rendre à l'église St-Enfant-Jésus, où le service sera célébré à 9 h., et de là, au cimetière de la Côte-des-Neiges, lieu de la sépulture. Parents et amis sont priés d'y assister sans autre invitation.

LAPERLE (Zoël) — A Miami City, le 15 janvier 1966, à l'âge de 74 ans, est décédé Zoël Laperle, époux d'Annette Brouillard, demeurant au 4460 Lafontaine. La dépouille mortelle sera exposée aux salons Dallaire, Bonneville & Gingras, 4504 rue Ste-Catherine est, Avis des funérailles plus tard.

LAROCHE (Roger) — A Montréal, le 15 janvier 1966, à l'âge de 36 ans, est décédé Roger (Buddy) Laroche, époux de Pierrette Gendron, demeurant au 117 Union, à Côte Ste-Catherine. Les funérailles auront lieu mardi, le 18 courant. Le convoi funèbre partira des salons Raoul Bourgie Inc., 1345 rue Notre-Dame, Lachine, à 9 h. 45, pour se rendre à l'église du Très-St-Sacrement, où le service sera célébré à 10 h., et de là, au cimetière de Lachine, lieu de la sépulture. Parents et amis sont priés d'y assister sans autre invitation.

LAURENDEAU (Béatrice) — A Montréal, le 16 janvier 1966, à l'âge de 66 ans, est décédée Mme Agapit Laurendeau, née Béatrice Lupien, demeurant au 5295 St-Denis. Les funérailles auront lieu mercredi, le 19 courant. Le convoi funèbre partira des salons Société Coopérative de Frais Funéraires, 4848 rue Papineau, à 8 h. 45, pour se rendre à l'église St-Denis, où le service sera célébré à 9 h., et de là, au cimetière de la Côte-des-Neiges, lieu de la sépulture. Parents et amis sont priés d'y assister sans autre invitation.

LAUZE (Henri) — Accidentellement, à St-Jérôme, le 15 janvier 1966, à l'âge de 41 ans, est décédé M. Henri Lauzé, célibataire, fils de M. Auguste Lauzé et de feu Dorina Lauzon, demeurant rue St-Georges à St-Jérôme. Les funérailles auront lieu mardi le 18 courant. Le convoi funèbre partira des salons Hervé Trudel & Fils 136 rue Labelle pour se rendre à l'église St-Lucien, de St-Jérôme où le service sera célébré à 10 h. 30. Parents et amis sont priés d'y assister sans autre invitation.

LEBEAU (Alberta) — A Montréal, le 15 janvier 1966, à l'âge de 85 ans, est décédée Mme veuve Armand Lebeau, née Alberta Payment, demeurant 6434-13ème Ave, Rosemont, autrefois de Ste-Geneviève-de-Pierrefonds. Les funérailles auront lieu mardi le 18 courant. Le convoi funèbre partira des salons Alfred Dallaire Inc. 3254 rue Bellechasse coin 11ème Ave., Rosemont à 8 h. 45 pour se rendre à l'église St-Eugène, où le service sera célébré à 9 h. et de là au cimetière de la Côte-des-Neiges, lieu de la sépulture. Parents et amis sont priés d'y assister sans autre invitation.

LECAVALIER (Emma) — A Laval-des-Rapides, le 16 janvier 1966, à l'âge de 76 ans, est décédée Mlle Emma Lecavalier, fille de feu Adolphe Lecavalier et de feu Domethilde Gauthier. La dépouille mortelle est exposée aux salons Lorenzo Neveu, 7766 rue St-Hubert. Avis des funérailles plus tard. La défunte était membre du Tiers-ordre de St-François, S.V.P., pas de fleurs.

LEFEBVRE (Emile) — A Montréal, le 16 janvier 1966, à l'âge de 61 ans, est décédé Emile Lefebvre, fils de feu William Lefebvre et de feu Laura Lafontaine, demeurant au 1316 Montcalm. Les funérailles auront lieu mercredi, le 19 courant. Le convoi funèbre partira des salons Dallaire, Bonneville & Gingras, 5805 rue Boileau, angle Lacordaire, à 8 h. 45, pour se rendre à l'église Notre-Dame-des-Victoires, où le service sera célébré à 9 h., et de là, au cimetière de l'Est, lieu de la sépulture. Parents et amis sont priés d'y assister sans autre invitation.

LEFEBVRE (Marcel) — A Outremont, le 14 janvier 1966, à l'âge de 47 ans, est décédé Marcel Lefebvre (Ing. P. de la firme Monti, Lefebvre, Lavoie, Nadon et associés), époux de Louise Nadeau, père de Louis et Pierre. Il laisse un frère, Gérard et une soeur, Mme Paul Collette (Thérèse). Les funérailles auront lieu mardi, le 18 courant. Le convoi funèbre partira des salons J. R. Deslauriers Ltée, 5650 Chemin Côte-des-Neiges, à 8 h. 45, pour se rendre à l'église St-Germain d'Outremont, où le service sera célébré à 9 h., et de là, au cimetière de la Côte-des-Neiges, lieu de la sépulture. Parents et amis sont priés d'y assister sans autre invitation.

LOYER (Gaston) — Subitement, à Montréal, le 15 janvier 1965, à l'âge de 74 ans, est décédé Gaston Loyer, époux en 1ères noces de feu Alice Elliott, et en 2èmes noces d'Aveline Dubois, père de Raymond, de Mme W. Evanochko (Constance), Mme P. Stundon (Lucienne). Les funérailles auront lieu mercredi, le 19 courant. Le convoi funèbre partira des salons Roland Bisson Inc., 1415 rue Fleury est, à 8 h. 45, pour se rendre à l'église Ste-Madeleine-Sophie, où le service sera célébré à 9 h., et de là, au cimetière de la Côte-des-Neiges, lieu de la sépulture. Parents et amis sont priés d'y assister sans autre invitation.

MACHET (Gabrielle) — A Montréal, le 15 janvier 1966, à l'âge de 61 ans, est décédée Mlle Gabrielle Machet, fille de feu Edouard Machet et de feu Palmire Léonard. Les funérailles auront lieu mercredi, le 19 courant. Le convoi funèbre partira des salons Alfred Dallaire Inc., 2590 rue Rouen, à 8 h. 45, pour se rendre à l'église St-Anselme, où le service sera célébré à 9 h., et de là, au cimetière de l'Est, lieu de la sépulture. Parents et amis sont priés d'y assister sans autre invitation.

MARCIL (Dieudonné) — A Montréal, le 15 janvier 1966, à l'âge de 85 ans, est décédé Dieudonné Marcil, époux de feu de Romula Raymond, père de Mme Oswald Duhaime (Blanche), Mme Roland Valois (Fernande), Mme Léo Lavigne (Thérèse), Mme veuve Gérard Bouchard (Noëlla), Adrien et Raymond. Les funérailles auront lieu mercredi, le 19 courant. Le convoi funèbre partira des salons J. R. Deslauriers Ltée. 5650 Chemin Côte-des-Neiges, à 8 h. 50, pour se rendre à l'église St-Pascal-Baylon, où le service sera célébré à 9 h., et de là, au cimetière de la Côte-des-Neiges, lieu de la sépulture. Parents et amis sont priés d'y assister sans autre invitation.

MARLEAU (Edesse) — A Dorion, le 16 janvier 1966, à l'âge de 88 ans, est décédée Mme veuve Hilaire Marleau, née Edesse Sabourin, demeurant chez son fils Ovide Marleau, 25 St-Henri, Dorion. Les funérailles auront lieu mercredi le 19 courant. Le convoi funèbre partira des salons Aubry et Trudeau 12 rue St-Charles, Dorion à 9 h. 45 pour se rendre à l'église St-Jean-Baptiste, Dorion, où le service sera célébré à 10 h. et de là au cimetière de Dorion, lieu de la sépulture. Parents et amis sont priés d'y assister sans autre invitation.

MARINEAU (Oscar) — A Montréal, le 15 janvier 1966, à l'âge de 46 ans, est décédé Oscar Marineau, demeurant au 2476 Logan, fils de feu Oscar Marineau et de Mélina Fournier. Les funérailles auront lieu mardi, le 18 courant. Le convoi funèbre partira des salons J. A. Gauthier Enrg. 2521 rue Ste-Catherine est, à 7 h. 45, pour se rendre à l'église St-Vincent-de-Paul, de Montréal, où le service sera célébré à 8 h., et de là, au cimetière de l'Est, lieu de la sépulture. Parents et amis sont priés d'y assister sans autre invitation.

MARTIN (Ida) — A Montréal, le 15 janvier 1966, à l'âge de 67 ans 9 mois, est décédée Mme Elzéar Martin, née Ida Laframboise. Les funérailles auront lieu mardi le 18 courant, Le convoi funèbre partira des salons Dallaire & Bonneville & Gingras 5805 rue Boileau, angle Lacordaire à 9 h. 45 pour se rendre à l'église Notre-Dame-de-la-Victoire où le service sera célébré à 10 h. et de là au cimetière de l'Est, lieu de la sépulture. Parents et amis sont priés d'y assister sans autre invitation.

MATHIEU (Pierre) — A Montréal, le 16 janvier 1966, à l'âge de 73 ans, est décédé Pierre Mathieu, époux de Yvonne Lamarre, autrefois de St-Henri. Les funérailles auront lieu mercredi, le 19 courant. Le convoi funèbre partira de la résidence funéraire Magnus Poirier Inc. 6520 rue St-Denis, à 8 h. 30, pour se rendre à l'église St-Grégoire-le-Grand, où le service sera célébré à 9 h., et de là, au cimetière de la Côte-des-Neiges, lieu de la sépulture. Parents et amis sont priés d'y assister sans autre invitation.

MICHAUD (Pierrette) — A Ste-Thérèse le 15 janvier 1966, à l'âge de 14 ans, est décédée Pierrette Michaud, fille d'Euclide Michaud et d'Eveline Guay, demeurant au 29 boul. Desjardins ouest. Les funérailles auront lieu mardi, le 18 courant. Le convoi funèbre partira des salons Armand Magnan Enrg. 61 rue Blainville ouest, à 8 h. 45, pour se rendre à l'église Coeur-Immaculé, où le service sera célébré à 9 h., et de là, au cimetière de Ste-Thérèse, lieu de la sépulture. Parents et amis sont priés d'y assister sans autre invitation.

MONETTE (Marcel) — A Pointe-aux-Trembles, le 17 janvier 1966, à l'âge de 71 ans, est décédé M. Marcel Monette, époux de feu Alma Durivage, ex-maire de la cité de Pointe-aux-Trembles, ex-député fédéral, comté Mercier, fondateur Boulangerie Monette, demeurant à 28, rue Ste-Anne, Pointe-aux-Trembles. Les funérailles auront lieu jeudi le 20 courant. Le convoi funèbre partira des salons Bonneville et Gingras Ltée 11813 rue Notre-Dame est, Pointe-aux-Trembles à 9 h. 45 pour se rendre à l'église St-Enfant-Jésus où le service sera célébré à 10 h. et de là au cimetière de Pointe-aux-Trembles, lieu de la sépulture. Parents et amis sont priés d'y assister sans autre invitation.

MONTPETIT (Johanne) — A Ville Jacques-Cartier, le 15 janvier 1966, à l'âge de 6 ans, 5 mois, est décédée accidentellement Johanne Montpetit, fille de M. et Mme Léonard Montpetit, demeurant au 1917 St-Georges. Les funérailles auront lieu mercredi, le 19 courant. Le convoi funèbre partira des salons J. A. Brunet. 2132 rue St-Georges, à 1 h. 45, pour se rendre à l'église St-Jean-Vianney, où le service sera célébré à 2 h., et de là, au cimetière de la Côte-des-Neiges, lieu de la sépulture. Parents et amis sont priés d'y assister sans autre invitation.

MORGAN (Wilfrid) — A Sorel, le 14 janvier 1966, à l'âge de 73 ans, est décédé M. Wilfrid Morgan, époux d'Alice Plante, demeurant 120 rue Georges, père de M. Guy Morgan et de Mme Walter Boudreau, (Charlotte). Les funérailles auront lieu mardi le 18 courant. Le convoi funèbre partira des salons Mandeville & Mineau 80 rue Charlotte, pour se rendre à l'église St-Pierre, de Sorel, où le service sera célébré à 11 h. Parents et amis sont priés d'y assister sans autre invitation.

NEVILLE (Gwendoline, Doris) — A l'hôpital Royal Victoria, samedi le 15 janvier 1966, dans sa 64e année, est décédée Gwendoline Doris Martin, épouse de Thomas Neville, mère de Frank Martin et Robert. La dépouille mortelle est exposée aux salons J. P. Feron and Sons, 2252, rue St-Antoine. Service à l'église St. Anthony, mardi matin à 8 h. 30. Inhumation au cimetière Côte-des-Neiges.

OUELLETTE (Alice) — A Montréal, le 14 janvier 1966, à l'âge de 84 ans, est décédée Mme veuve Aza Ouellette, née Alice Chagnon. Les funérailles ont eu lieu ce matin, le 17 courant. Le convoi funèbre est parti des salons A. Bazinet Inc., 1922 boul. Rosemont, pour se rendre à l'église St-Denis, où le service fut célébré à 8 h. Libéra et inhumation eurent lieu à St-Valérien.

Remerciements

VINCENT (Albert) — Nous désirons exprimer nos remerciements sincères et notre appréciation pour les témoignages de bonté et de sympathie et les magnifiques tributs floraux reçus de nos voisins, amis, parents, de la compagnie Royal Typewriter, des médecins et infirmières de l'hôpital Reine-Marie et du personnel des salons mortuaires Blythe & Bernier, de Robin Flour Hood Mills, de CPR Telegraph, à l'occasion de la perte récente d'un mari et père chéri. Mme Lilian Vincent et famille.

OUELLETTE (Marie-Jeanne) — A Montréal, le 14 janvier 1966, à l'âge de 84 ans, est décédée Mme Aldéric Ouellette, née Marie-Jeanne Levert. Elle laisse Mme Raphaël Roy (Laurette), Mme Kenneth (Léona) Sutherland, Roland, André, Jeannette, Mme Jean Roch Bénard (Pauline), de Californie et de Soeur Jeanne de la Trinité (Jacqueline), des Soeurs du Sacré-Coeur, d'Ottawa. Les funérailles auront lieu mardi, le 18 courant. Le convoi funèbre partira de la résidence funéraire Magnus Poirier Inc., 10,526 boul. St-Laurent, à 9 h., pour se rendre à l'église St-Vincent-de-Paul, de Laval, où le service sera célébré à 10 h., et de là, au cimetière de St-Vincent-de-Paul, de Laval, lieu de la sépulture. Parents et amis sont priés d'y assister sans autre invitation.

PARTHENAIS (Anna) — A Montréal, le 15 janvier 1966, est décédée Mlle Anna Parthenais, demeurant avec sa soeur Angelina Parthenais. Les funérailles auront lieu mercredi, le 19 courant. Le convoi funèbre partira des salons J. H. Benoit 2102 rue Fullum, à 9 h. 40, pour se rendre à l'église St-Emile, où le service sera célébré à 10 h., et de là, au cimetière de la Côte-des-Neiges, lieu de la sépulture. Parents et amis sont priés d'y assister sans autre invitation.

PERRON (René) — A Montréal, le 14 janvier 1966, à l'âge de 45 ans, est décédé René Perron, fils de Côme Perron et de feu Eva Julien. Les funérailles auront lieu mardi le 18 courant. Le convoi funèbre partira des salons funéraires Adolphe Lemay Inc. 19 rue Laurier Est à 8 h. 45 pour se rendre à l'église St-Enfant-Jésus, où le service sera célébré à 9 h. et de là au cimetière de la Côte-des-Neiges, lieu de la sépulture, Parents et amis sont priés d'y assister sans autre invitation.

PICARD (Auguste) — A Montréal, le 16 janvier 1966, à l'âge de 82 ans, est décédé Doc. Auguste Picard, l'homme bien connu dans le domaine du sport, fils de feu Pierre Picard et de feu Aimée Parent. Les funérailles auront lieu mardi le 18 courant. Le convoi funèbre partira des salons funéraires Adolphe Lemay Inc 19 rue Laurier Est à 9 h. 30 pour se rendre à l'église St-Alphonse d'Youville, où le service sera célébré à 10 h. et de là au cimetière de l'Est, lieu de la sépulture. Parents et amis sont priés d'y assister sans autre invitation.

PINSONNEAULT (Wilfrid) — A Montréal, le 16 janvier 1966, à l'âge de 87 ans, 8 mois, 11 jours, est décédé Wilfrid Pinsonneault, époux de Marie Desmeules, demeurant au 6635, 18e ave, Rosemont. Les funérailles auront lieu jeudi, le 20 courant. Le convoi funèbre partira des salons Alfred Dallaire Inc., 3254 rue Bellechasse, coin 11e ave, Rosemont, à 8 h. 45, pour se rendre à l'église St-Eugène, de Rosemont, où le service sera célébré à 9 h., et de là, au cimetière de l'Est, lieu de la sépulture. Parents et amis sont priés d'y assister sans autre invitation.

PROULX (Albina) — A Pointe-St-Charles, le 15 janvier 1966, à l'âge de 80 ans, est décédée Mme veuve Médore Proulx, née Albina Denis. Les funérailles auront lieu mercredi, le 19 courant. Le convoi funèbre partira de la résidence funéraire L. Thériault Enrg., 1270 rue Laprairie, à 8 h. 45, pour se rendre à l'église St-Jean (Montréal), où le service sera célébré à 9 h., et de là, au cimetière de Côteau-du-Lac, lieu de la sépulture, où un libéra sera chanté. Parents et amis sont priés d'y assister sans autre invitation.

RAJOTTE (Paul-Emile) — A Montréal, accidentellement à son travail, le 14 janvier 1966, à l'âge de 63 ans, est décédé Paul-Emile Rajotte, époux d'Alice Desroches, demeurant rue Fabre, père de Steve Rajotte. Les funérailles auront lieu mardi, le 18 courant. Le convoi funèbre partira des salons J. Paul Marchand, 4228 rue Papineau, pour se rendre à l'église Immaculée-Conception, où le service sera célébré à 9 h., et de là, au cimetière de Sorel, lieu de la sépulture. Parents et amis sont priés d'y assister sans autre invitation.

RODIER (Jean) — A Montréal, le 16 janvier 1966, à l'âge de 70 ans, est décédé Jean Rodier, ex-employé de la Cité de Montréal, époux de Lucille Thériault, demeurant au 1018 boul. St-Joseph est. Les funérailles auront lieu mercredi, le 19 courant. Le convoi funèbre partira des salons J. S. Vallée Ltée, 1111 rue Laurier ouest, à 10 h. 30, pour se rendre à l'église St-Denis, où le service sera célébré à 11 h., et de là, au cimetière de la Côte-des-Neiges, lieu de la sépulture. Parents et amis sont priés d'y assister sans autre invitation.

ROY (Edouard) — A Montréal, le 16 janvier 1966, à l'âge de 88 ans, est décédé Edouard Roy, époux de feu Léona Moreau, demeurant au 10,163 Péloquin, père du Révérend Père Jean Roy p.s.s., économe au Collège Canadien à Rome, Mme Jean-Paul Roy (Marguerite) de Lachute et Mme André Ferrand (Hélène). Les funérailles auront lieu jeudi, le 20 courant. Le convoi funèbre partira des salons Urgel Bourgie Ltée, 745 boul. Crémazie est, à 9 h. 45, pour se rendre à l'église St-Paul-de-la-Croix, où le service sera célébré à 10 h., et de là, au cimetière de la Côte-des-Neiges, lieu de la sépulture. Parents et amis sont priés d'y assister sans autre invitation.

SAMARIO (Cécile) — A Montréal, le 14 janvier 1966, à l'âge de 42 ans, est décédée Mme Alexandre Samario, née Cécile Laviolette. Les funérailles auront lieu mardi, le 18 courant. Le convoi funèbre partira des salons Urgel Bourgie Ltée, et Société Coopérative de Frais Funéraires, 2251 rue Jean-Talon est, à 8 h. 30, pour se rendre à l'église Notre-Dame-de-la-Consolata, où le service sera célébré à 9 h., et de là, au cimetière de l'Est, lieu de la sépulture. Parents et amis sont priés d'y assister sans autre invitation.

SINGHER (René) — A St-Eustache, le 16 janvier 1966, à l'âge de 71 ans 8 mois, est décédé René Singher, employé de la Ville de St-Eustache, époux de Jeanne De L'Ouvrier, demeurant à 119 rue De Bellefeuille, St-Eustache. Les funérailles auront lieu mercredi le 19 courant. Le convoi funèbre partira des salons Donat Martin & Fils 1004 Chemin d'Oka à Cité des Deux-Montagnes à 9 h. 45 pour se rendre à l'église paroissiale de St-Eustache, où le service sera célébré à 10 h. et de là au cimetière du même endroit, lieu de la sépulture. Parents et amis sont priés d'y assister sans autre invitation.

SANSCHAGRIN (Carmel) — A Montréal, le 15 janvier 1966, à l'âge de 56 ans, est décédée Mme Rodolphe Sanschagrin, née Carmel Lapierre. Les funérailles auront lieu mercredi, le 19 courant. Le convoi funèbre partira de la résidence funéraire Magnus Poirier Inc., 6520 rue St-Denis, à 8 h. 30, pour se rendre à l'église St-Edouard, où le service sera célébré à 9 h., et de là, au cimetière de la Côte-des-Neiges, lieu de la sépulture. Parents et amis sont priés d'y assister sans autre invitation.

SMITH (Simone) — A Montréal, le 16 janvier 1966, à l'âge de 57 ans, 10 mois, est décédée Mme Normand Smith, née Simone Paquin, fille de feu Alfred Paquin et de feu Donalda Bélair. Les funérailles auront lieu mercredi, le 19 courant. Le convoi funèbre partira de la résidence funéraire Magnus Poirier Inc., 185 rue De Castelnau est, à 8 h. 30, pour se rendre à l'église St-Alphonse, où le service sera célébré à 9 h., et de là, au cimetière de la Côte-des-Neiges, lieu de la sépulture. Parents et amis sont priés d'y assister sans autre invitation.

SANTOIRE (Anna) — A Montréal, le 16 janvier 1966, à l'âge de 87 ans, 3 mois, est décédée Mme veuve Urgel Santoire, née Anna Philie, demeurant au 3458 St-Denis, autrefois de St-Hyacinthe. Les funérailles auront lieu mercredi, le 19 courant. Le convoi funèbre partira des salons Georges Vandelac Ltée, 4340 rue St-Denis, à 10 h. 20, pour se rendre à l'église St-Louis-de-France, où le service sera célébré à 10 h. 30, et de là, au cimetière de la Côte-des-Neiges, lieu de la sépulture. Parents et amis sont priés d'y assister sans autre invitation.

ST-JACQUES (Gérard) — A Montréal, le 15 janvier 1966, à l'âge de 49 ans, est décédé Gérard St-Jacques, époux de Suzanne Marcoux, père de Ginette et Marie, frère de Jules, Gustave, Mlle Alberte et Jacqueline (Mme P. De Sève). Les funérailles auront lieu mardi, le 18 courant. Le convoi funèbre partira des salons J.R. Deslauriers Ltée, 5650 Chemin Côte-des-Neiges, à 9 h. 50, pour se rendre à l'église Notre-Dame-des-Neiges, où le service sera célébré à 10 h., et de là, au cimetière de la Côte-des-Neiges, lieu de la sépulture. Parents et amis sont priés d'y assister sans autre invitation.

ST-PIERRE (Rosaire) — Accidentellement, le 14 janvier 1966, à l'âge de 39 ans, est décédé Rosaire St-Pierre, époux de Rosa Tremblay, demeurant au 1804 Aird. Les funérailles auront lieu mardi, le 18 courant. Le convoi funèbre partira des salons Urgel Bourgie Ltée, 4953 rue Adam, à 9 h., pour se rendre à l'église St-Barnabé-Apôtre, où le service sera célébré à 9 h. 30, et de là, au cimetière de l'Est, lieu de la sépulture. Parents et amis sont priés d'y assister sans autre invitation.

SWARICH (Barbara) — A l'hôpital Royal Victoria, à Montréal, le 16 janvier 1966, à l'âge de 52 ans, est décédée Barbara, épouse bien-aimé Thomas Swarich, demeurant à St-Amable, comté Verchères. Les funérailles auront lieu mercredi le 19 courant. Le convoi funèbre partira des salons M. A. Blythe Bernier 3682 avenue du Parc à 9 h. pour se rendre à l'église paroissiale de St-Amable où le service sera célébré à 10 h. et de là au cimetière du même endroit, lieu de la sépulture. Parents et amis sont priés d'y assister sans autre invitation.

THEBERGE (Rosalie) — A Montréal, le 15 janvier 1966, à l'âge de 73 ans, est décédée Mme veuve Désirée Théberge, née Rosalie Parent, autrefois de la Résidence Morin. Les funérailles auront lieu mardi, le 18 courant. Le convoi funèbre partira des salons René Thériault Ltée, 1120 est, rue Jean-Talon, à 8 h. 15, pour se rendre à l'église St-Arsène, où le service sera célébré à 8 h. 30, et de là, au cimetière de St-Mathieu, comté de Rimouski, lieu de la sépulture, où un libéra sera chanté mercredi, le 19 à 3 h. p.m. Parents et amis sont priés d'y assister sans autre invitation. Pas de fleurs s.v.p.

TRUDEL (John) — A Montréal, le 16 janvier 1966, à l'âge de 59 ans, est décédé John Trudel, époux de Germaine Trudel, demeurant au 2241 Lespérance. Les funérailles auront lieu mercredi, le 19 courant. Le convoi funèbre partira des salons Alfred Dallaire Inc., 2590 rue Rouen, à 9 h. 45, pour se rendre à l'église St-Anselme, où le service sera célébré à 10 h., et de là, au cimetière de l'Est, lieu de la sépulture. Parents et amis sont priés d'y assister sans autre invitation.

VALADE (Jules) — A Montréal, le 17 janvier 1966, à l'âge de 71 ans, est décédé M. Jules Valade, époux en 1ères noces de Blanche Lafrance, et en 2èmes noces de Annette Lavallée, demeurant 3956 St-André. Les funérailles auront lieu mercredi le 19 courant. Le convoi funèbre partira des salons Urgel Bourgie Ltée 2630 rue Notre-Dame ouest à 8 hrs 45 pour se rendre à l'église Ste-Cunégonde où le service sera célébré à 9 hrs et de là au cimetière de Dorion, lieu de la sépulture. Parents et amis sont priés d'y assister sans autre invitation.

WOLFE (Joseph) — A Ste-Julienne de Montcalm, le 15 janvier 1966 à l'âge de 91 ans, est décédé M. Joseph Wolfe, Frère du Révérend Père Joseph Alfred, des Pères Franciscains de Québec, de M. Ernest Wolfe et son épouse, née Marie-Anne Vézina de Ste-Julienne et de Mme Ernest Pinard de L'Epiphanie. Les funérailles auront lieu mardi après-midi le 18 courant. Le convoi funèbre partira de la demeure de M. Gérard Wolfe à Ste-Julienne pour se rendre à l'église paroissiale de Ste-Julienne de Montcalm, où le service sera célébré à 3 h. p.m. Parents et amis sont priés d'y assister sans autre invitation. Direction la Coopérative de Frais Funéraires de Montcalm.

Un idéaliste est une personne qui aide les autres à prospérer.

H. Ford

Un appareil acoustique Zenith peut améliorer de beaucoup votre apparence

Quand vous vous efforcez pour entendre, ce n'est pas très joli. Vous louchez. Vous vous penchez en avant. Vous tournez la tête. Mais il y a de l'espoir. Allez voir votre dépositaire d'appareils acoustiques Zenith et informez-vous. Il vend 16 différents appareils Zenith. Et un Zenith peut améliorer de beaucoup votre apparence.

Au cas où vous ne le sachiez pas.

ZENITH LES APPAREILS AUDITIFS "AU SON VIVANT"

Venez ou téléphonez en composant 842-5156, poste 316
Rendez-vous à domicile sur demande
DUPUIS — TROISIEME STE-CATHERINE

DUPUIS
Le grand magasin canadien à l'accent français

DIFFERENT

Voici la robe toute pétillante aussi explosive que les jeunes 15-20. Jeu de losanges en surah blanc/noir. Coupe droite, encolure dégagée avec petit noeud. Entièrement doublée, vous la trouverez disponible dans les tailles juniors 5 à 15. C'est vraiment la préférée des jeunes qui s'accordent tous à dire : "D'accord c'est Dupuis".

PRIX DUPUIS 25.00
COMPOSEZ 842-6171
DUPUIS — DEUXIEME, RAYON 533

D'ACCORD c'est DUPUIS

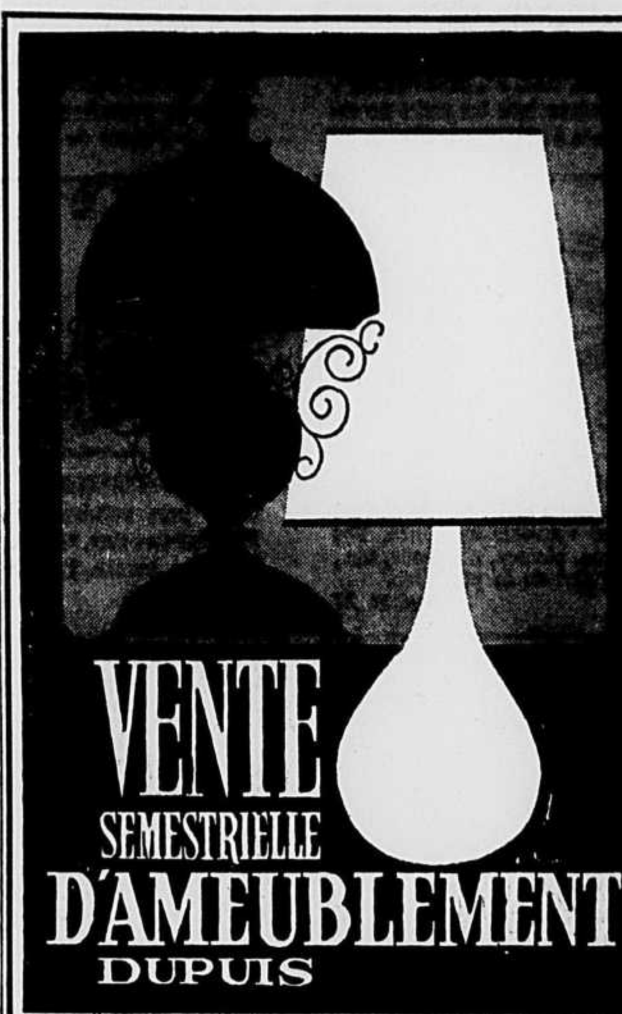

Commençant le jeudi 20 janvier

LA GRANDE VENTE SEMESTRIELLE D'AMEUBLEMENT

voyez notre cahier de 8 pages dans la LA PRESSE du mercredi 19 janvier. Vous obtenez SATISFACTION OU REMBOURSEMENT.

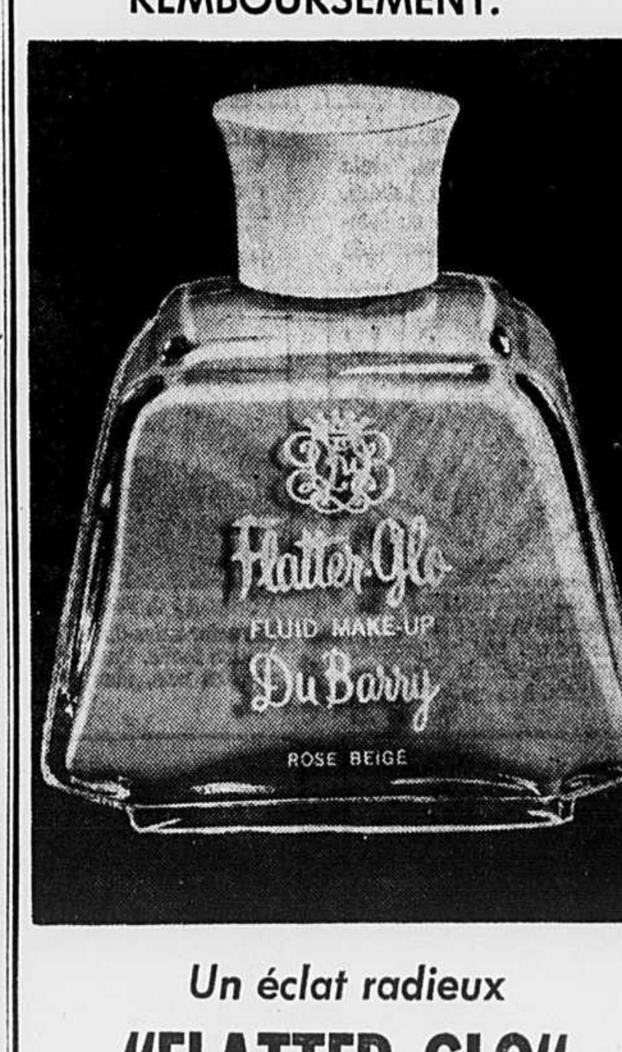

Un éclat radieux

"FLATTER GLO"

Un joli teint embellit toute femme quel que soit son âge . . . en voici le secret . . . la recette infaillible que Du Barry vous propose. Etendez le matin sous votre poudre une couche légère . . . légère de FLATTER GLO ce fond de teint liquide, mat, hydroallergène qui raviera votre beauté et donnera un éclat sans pareil à votre teint . . . soyez en état de "grâce" spécial.

Prix Dupuis 2.25

COMPOSEZ 842-6171
DUPUIS — REZ-DE-CHAUSSEE, RAYON 240

DUPUIS
Le grand magasin canadien à l'accent français

VENTE AU QUATRIÈME ÉTAGE

DUPUIS

menus articles, ustensiles courants commandez par numéro

.88 au choix

6 articles 5.00

COMPOSEZ 842-6171

DES 9 HEURES MARDI MATIN OU VENEZ AU 4e ETAGE DUPUIS

S.V.P., prévoir un délai de 4 ou 5 jours pour livraison

COMMANDES POSTALES ACCEPTEES

• Au montant voir à ajouter 6% taxe de vente

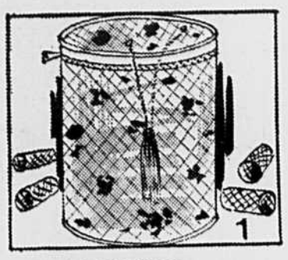

SACS A BIGOUDIS
En plastique matelassé et fleuri, haut. 9", diamètre 7½". Rangera tous les petits accessoires à cheveux. **Chacun .88**

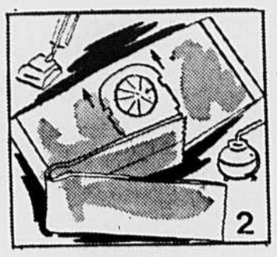

SACS HOOVER
Pour format rond ou en hauteur. Matière résistante, étanche à la poussière.
Paquet de 4 sacs .88

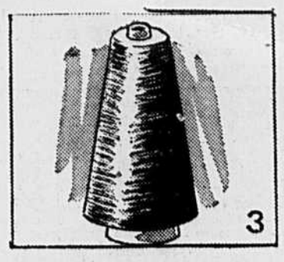

CONE DE FIL
Fil noir ou blanc No. 40. Bobine conique de 3000 verges, pour coudre, pour faufiler . . . Economique. **Chacun .88**

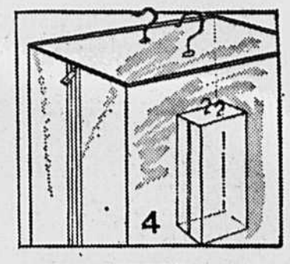

HOUSSES "JUMBO"
Epais plastique clair, glissière de haut en bas, 2 crochets sur cadre métal. Indispensable.
Chacune .88

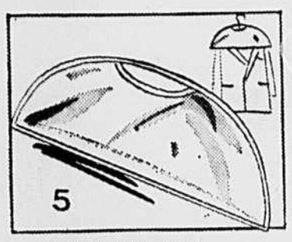

COUVRE-EPAULES
Plastique clair, centre perforé pour convenir au cintre. Vos robes, blouses, chandails, etc., à l'abri de la poussière.
10 pour .88

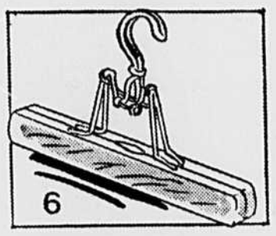

PINCE-PANTALONS
Côtés bois vernissé naturel, intérieur en coton, ressort pour ouvrir et fermer. Toujours de grande utilité. **3 pour .88**

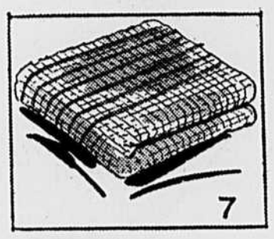

LAVETTES
Tricot de coton alvéolé aux rayures gaies, dim.: 12" x 12". Pour travaux de ménage courants. **10 pour .88**

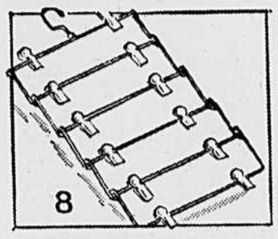

PORTE-JUPES
Acier inoxydable, 2 pinces sur chacune des 6 barres. Pour suspendre vos jupes dans la penderie. **Chacun .88**

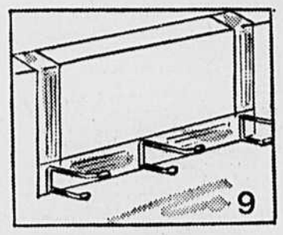

VESTIAIRES DE PORTE
Tout métal brillant, le bout supérieur se fixe dans le haut de la porte, 3 crochets doubles de suspension. Longueur 12".
Chacun .88

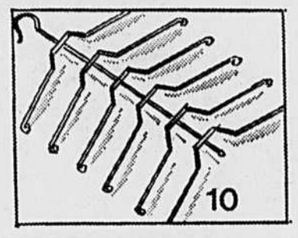

PORTE-BLOUSES
Métal lisse fini chromé, bouts arrondis, longue tige munie de 6 cintres. Bon article de rangement. **Chacun .88**

PETITS BALAIS
Brins de maïs retenus par 3 rangs de corde, manche solide avec anneau pour suspendre.
2 pour .88

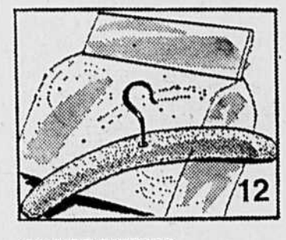

COUVRE-CINTRES
Genre petite housse en caoutchouc-mousse pour recouvrir le cintre, retient mieux le vêlement en place. **12 pour .88**

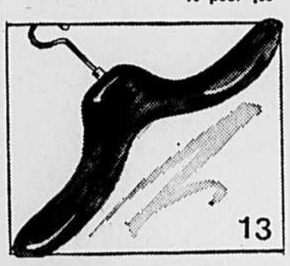

CINTRES 17 POUCES
Plastique rigide, massif, ton brun, fort crochet métal. Pour manteaux d'hiver, de fourrure, paletots lourds, etc.
Chacun .88

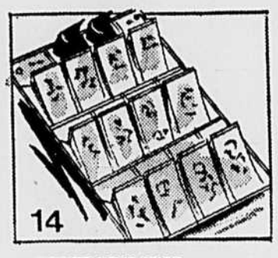

PORTE-SOULIERS
En coton imprimé teintes gaies, Coutures robustes. Douze pochettes pour six paires de souliers. **Chacun .88**

HOUSSES DE CHAISES
En vinyle d'entretien facile, fond rose avec pois blancs ou fond bleu à pois blancs. Utiles pour recouvrir chaises de cuisine. **L'ensemble .88**

MARMITONS
Dos coton, surface traitée aluminium. Mitaines pour saisir les plats chauds sans danger.
la paire .88

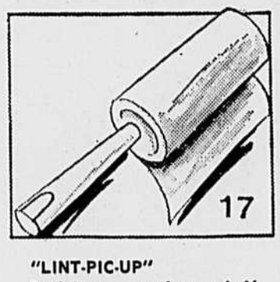

"LINT-PIC-UP"
Ingénieux . . . rouleau qui débarrassera vos vêtements de la poussière, fils, mousse, poils, etc. Essayez-le !
Chacun .88

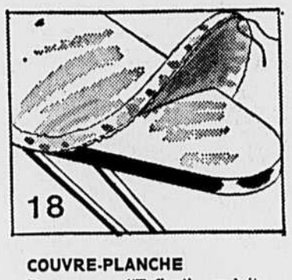

COUVRE-PLANCHE
Dessus en "Teflon", enduit d'une couche spéciale pour le repassage à sec ou à vapeur.
Chacun .88

SACS A LESSIVE
En coton épais teinte marine, cordons d'attache coulissants. Toujours pratique pour buanderie. **Chacun .88**

SACS A SOULIERS
En velours de coton côtelé. Ferme d'un cordonnet coulissé. Souliers dames, enfants.
Chacun .88

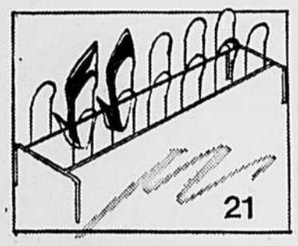

PORTE-SOULIERS
Genre guéridon pour 6 paires de souliers. Métal brillant. Peu encombrant et de grande utilité. **Chacun .88**

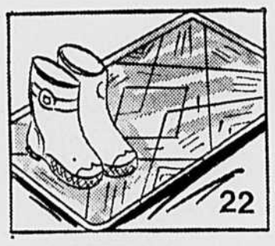

PAILLASSONS
Dim. 15 x 27" en plastique rigide avec rebord, pour recevoir bottillons, caoutchoucs, etc. A placer près de la porte d'entrée. **Chacun .88**

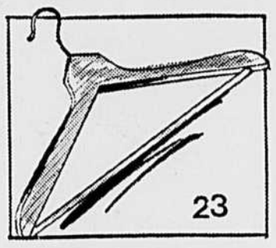

CINTRES EN BOIS
Dim. : 17". Bois vernissé, barre médiane, crochet métal. Pour complet, costume, etc. Faites provision. **5 pour .88**

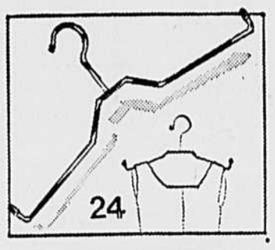

NOUVEAUX CINTRES
Pour toutes sortes de vêtements sans manches, rangement facile, fini nickelé, bouts en plastique. **3 pour .88**

NECESSAIRES TOILETTE
En plastique. Comprend : brosse, éponge, peignes, porte-savon, brosse à ongles et brosse à shampooing. Ayez le votre. **Chacun .88**

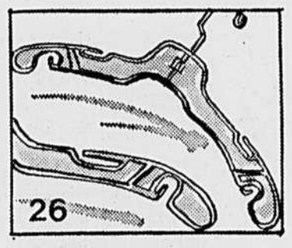

CINTRES PLASTIQUE
Pour blouses, vêtements divers. Plastique rigide, encoches à chaque bout. Bon d'en avoir plusieurs. **8 pour .88**

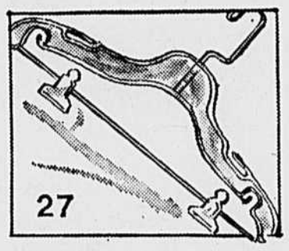

CINTRES A JUPE
Plastique rigide, avec 2 pinces pour retenir la taille de la jupe, le haut servira à la jaquette. **3 pour .88**

CISEAUX A DENTER
Acier inoxydable, les lames dentées pour finir les coutures proprement, peut aussi servir à découper : papier, feutre, etc. **la paire .88**

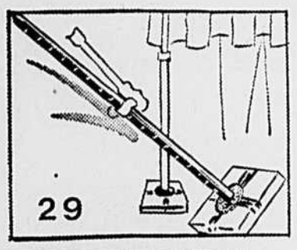

MARQUEURS D'OURLET
Pour un ourlet égal, règle massive, chiffres lisibles. S'emploie avec craie ou épingles. **Chacun .88**

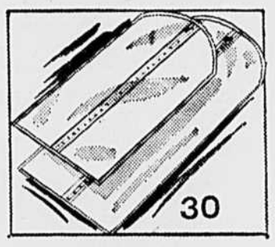

SACS-HOUSSES
Plastique résistant, opaque. Fermeture sur glissière. Format 52" pour robes ; format 40" pour complets. (Spécifiez lequel). **Chacun .88**

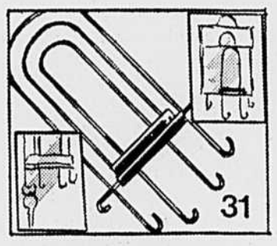

SUPPORTS POUR SACS DE PAPIER
Utile dans la cuisine. En métal. 4 crochets à clés pour sacs à emplettes. **Chacun .88**

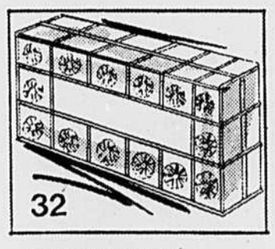

BOITES A PAPIER-TISSU
En plastique clair à motifs attrayants. Pratique pour vos Kleenex. **Chacune .88**

MANNES EN OSIER
En véritable osier du Mexique. Fini ton naturel. Pour mettre le linge. **Chacune .88**

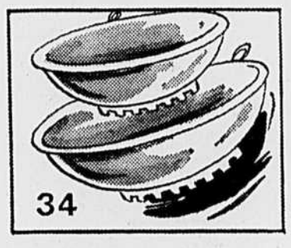

DEUX BASSINES
Pratiques pour la vaisselle. Dim. 15 po. et 12 po. En polyéthylène incassable.
2 pour .88

BONBONNIERES
Matière synthétique à effet cristal avec couvercle assorti. Plusieurs jolies teintes.
Chacun .88

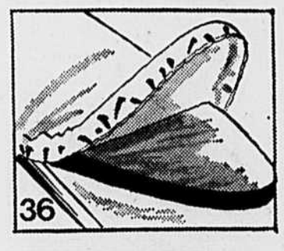

HOUSSES REPASSAGE
Epais coussin et housse "silicone" pour garnir la planche à repasser. **L'ensemble .88**

SACS MAGNETIQUES POUR EPINGLES A LINGE
Reste ouvert par un procédé magnétique. Epais plastique. Se suspend à la corde. 13 x 9".
Chacun .88

POELONS A FRITURE
En acier extra-durable et d'entretien facile. Queue de casserole en bois, diam. 7¾"
Chacun .88

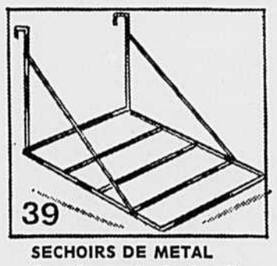

SECHOIRS DE METAL
Se cale sur le dossier d'une chaise. Métal lisse inoxydable. 18 x 22". **chacun .88**

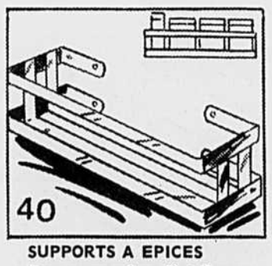

SUPPORTS A EPICES
Pour ranger jusqu'à 6 flacons. Métal solide au fini chromé. 2½ x 2 x 11". **chacun .88**

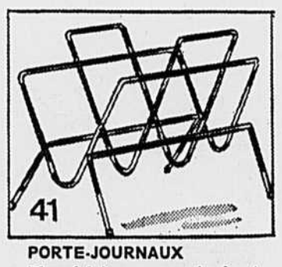

PORTE-JOURNAUX
Plaqué laiton avec poignée et pieds à embouts caoutchouc. 14 x 12 x 6". **Chacun .88**

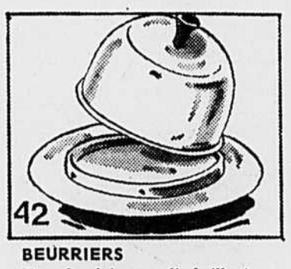

BEURRIERS
En aluminium poli brillant. Le récipient en vitre. Idéal pour le beurre ou le fromage.
Chacun .88

RECIPIENTS (FRIGO)
Fabriqués de polyéthylène rigide, incassable. Pour aliments à congeler. **Série de 8 .88**

BALAIS-BROSSES
Bois naturel, manche 48". Brosse fortes fibres. Pour toutes surfaces. **Chacun .88**

FIL DE RALLONGE
Fiche de raccord à 3 prises. Fil de 15 pieds. Ayez-en plusieurs. **Chacun .88**

BALAIS DE MAIS
Brins fermement liés par 5 cordes. Manches en bois lisse.
Chacun .88

VADROUILLES
Pour laver le linoléum ou galerie. Epais coton de 8 on. Manche en bois lisse.
Chacune .88

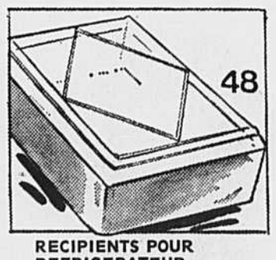

RECIPIENTS POUR REFRIGERATEUR
16 x 11 po. Pour viande, poisson, volaille. Base de métal avec couvercle en plastique.
Chacun .88

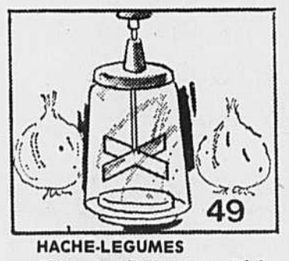

HACHE-LEGUMES
Oignons, célerie, etc. Récipient en verre. Lame d'acier inoxydable. Couvercle polypropylène. **Chacun .88**

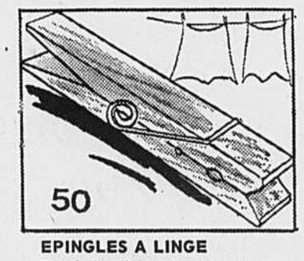

EPINGLES A LINGE
En bois lisse avec ressort-pince en métal. Faites-en une provision. **9 douzaines .88**

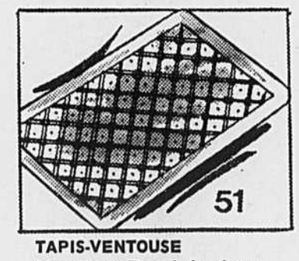

TAPIS-VENTOUSE
14 x 24 po. Pour baignoire ou douche. Caoutchouc rose, jaune, blanc, turquoise.
Chacun .88

MOULES FINI CUIVRE
Pour gelée etc. . . . 3 modèles : 1 ananas, 1 poisson et 1 rond.
Au choix, chacun .88

PANIERS A REBUTS
Motifs et coloris pour toutes pièces. Tout métal.
Chacun .88

SCIES A VIANDE
A lame d'acier (stainless steel). Peut couper des viandes gelées, os, etc.
Chacune .88

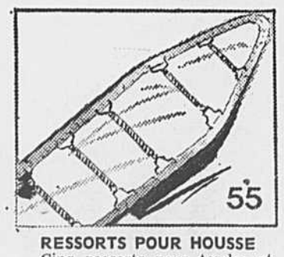

RESSORTS POUR HOUSSE
Cinq ressorts pour tendre et maintenir la housse de table à repasser. En métal.
série de 5 .88

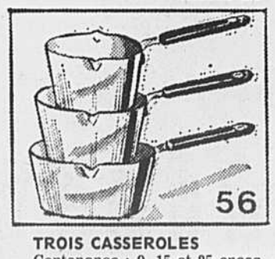

TROIS CASSEROLES
Contenance : 9, 15 et 25 onces. Importation d'Italie. Métal aluminium. Queue isolante.
série de 3 .88

TROIS POELONS
Aluminium extérieur brillant. Importation d'Italie. Queue isolante. Diam. 4¾, 5½ et 6½". **Série de 3 .88**

TAMPONS A CIRAGE
Tampons en mouton. S'ajustent sur toute marque de polisseuse à plancher.
Série de 2 .88

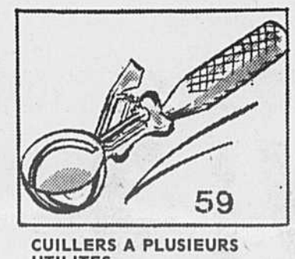

CUILLERS A PLUSIEURS UTILITES
Tout métal fini chromé. Toujours utiles et pratiques.
Chacune .88

SEAUX DE 10 PINTES
En robuste polyéthylène. Turquoise, jaune ou blanc. Anse métal. Bec verseur.
Chacun .88