

200 2690 con

Votre journal local, bien renseigné, est un excellent ami et votre meilleur médium de publicité.

Qui ne gueule pas la vérité, quand il sait la vérité, se fait le complice des menteurs et des faussaires.

— Péguy, 1873-1914

LE SORELOIS

La première loi de l'Histoire c'est de ne pas mentir; la seconde, c'est de ne pas craindre de dire la vérité.

Léon XIII, 1810-1903

76ième ANNEE — No. 47

SOREL, LE 10 MARS 1955

PRIX: CINQ CENTS

Un missionnaire du Yukon revient parmi nous

Le R. P. Omer Desmarais, o.m.i., vient d'être rappelé du Yukon, par le Très Révérend Père Léo Deschatelets, o.m.i., supérieur général des Oblats de Marie-Immaculée et assigné à la Province de l'Est.

Après un séjour de 12 ans au Yukon et en travail missionnaire des plus variés, le R. Père Desmarais nous arrive tout heureux de servir la Congrégation des Oblats là où ses supérieurs majeurs vont lui confier un autre poste.

Il nous fait donc plaisir de souhaiter au R. Père Desmarais la bienvenue parmi nous. Après 5 ou 6 semaines de vacances chez les siens au pays du Québec et en Nouvelle-Angleterre, il compte pouvoir consacrer quelques mois à la rédaction de récits missionnaires. Ce sera donc du "Vécu" qu'il n'a pu confier aux journaux ou revues pendant les années 1942-1955.

Nous espérons donc, dans un avenir prochain, pouvoir lire le R. Père Desmarais dans les pages de notre journal local et aussi l'écouter sur les ondes de la Radio-Richelieu, CJSO.

Aux personnes qui aimeraient prendre contact avec le R. Père Desmarais, elles sont priées de téléphoner 2859 ou 3210.

Il nous fait réellement plaisir de saluer aujourd'hui un enfant de Sorel, en la personne du R. Père Desmarais. Le Révérend Père Desmarais est le fils de M. Louis Desmarais, 99, Ave de l'Hôtel-Dieu.

Itinéraire de la visite pastorale

POUR LE DIOCESE DE ST-HYACINTHE
Mai - 1955 - Juin

1.—Notre-Dame de Granby	sam.-dim.	14	15	mai
2.—Ste-Famille de Granby	dim.-lun.	15	16	"
3.—St-Alphonse de Granby	lun.-mar.	16	17	"
4.—Ange Gardien	mar.-mer.	17	18	"
5.—St-Eugène de Granby	mer.-jeu.	18	19	"
6.—St-Benoît de Granby	jeu.-ven.	19	20	"
7.—Assomption de Granby	sam.-dim.	21	22	"
8.—St-Joseph de Granby	dim.-lun.	22	23	"
9.—Sainte-Angèle	lun.-mar.	23	24	"
10.—Saint-Grégoire	mer.-jeu.	25	26	"
11.—Sainte-Brigide	jeu.-ven.	26	27	"
12.—Farnham	sam.-dim.	28	29	"
13.—St-Athanase d'Iberville	dim.-lun.	29	30	"
14.—St-Noël-Chabonnel d'Iberville	lun.-mar.	30	31	"
15.—Sacré-Coeur d'Iberville	mar.-mer.	31	1	juin
16.—Sainte-Anne de Sabrevois	mer.-jeu.	1	2	"
17.—Sainte-Sabine	jeu.-ven.	2	3	"
18.—Henryville	sam.-dim.	4	5	"
19.—SS.-Mart., Venise-en-Québec	dim.-lun.	5	6	"
20.—Clarenceville	lun.-mar.	6	7	"
21.—Saint-Sébastien	mar.-mer.	7	8	"
22.—Saint-Alexandre	mer.-jeu.	8	9	"

CONFIRMATIONS:

Le samedi 23 avril à 3 heures p.m., à la CATHEDRALE, pour les enfants des 9 paroisses de la ville épiscopale.

Le mardi, 26 avril, à 10 heures a.m., à ST-PIERRE DE SOREL pour les enfants de St-Pierre, Notre-Dame, St-Maxime et St-Gabriel-Lalemant.

Le mardi, 26 avril, à 3 heures p.m., à ST-JOSEPH DE SOREL, pour les enfants de St-Joseph de Sorel, Marie-Auxiliatrice et St-Jean-Bosco de Tracy.

Silhouettes soreloises:

La vie s'écrit à tout instant du jour, si obscure soit-elle. L'homme dont on parle, l'homme du jour.

(par Eusèbe Lamoureux)

M. LUCIEN GOULET

L'aîné d'une famille de dix enfants, M. Lucien Goulet est né à St-Joseph de Sorel, le 17 décembre 1899, du mariage de Henri Goulet, navigateur et originaire de Lanoraie, et de Marie-Louise Chevrier, tous deux décédés. Il fit ses études élémentaires au couvent des SS. de St-Joseph de St-Hyacinthe,



M. Lucien Goulet

dans son village natal, puis à l'Académie du Sacré-Coeur de Sorel. En septembre 1913, il entra au collège Mont Saint-Bernard pour y poursuivre ses études commerciales et scientifiques et y graduer le 19 juin 1917. Le 2 juillet suivant, il débuta comme sténographe à l'Empire Cream Separator Company (Canada) Limited, à Montréal, puis, le 16 janvier 1918, il était admis dans le bureau du directeur des chantiers maritimes du gouvernement fédéral, ministère de la Marine et des Pêcheries, à St-Joseph de Sorel, comme assistant du secrétaire-correspondant, feu M. Henri Emery. Lorsque, le 1er juillet 1924, monsieur Emery prit sa retraite, M. Goulet le remplaça au secrétariat, poste qu'il occupa jusqu'à ce que le gouvernement du pays jugea à propos de se départir de ces chantiers en faveur des MM. Simard, le 31 juillet 1937. Il avait, au cours de ses quelque dix-neuf années passées dans le service civil canadien, servi sous les surintendants (suite à la page 16)

LA VILLE DE SOREL MERITE UNE MENTION HONORABLE

Commissariat des Incendies de la Province.

Province de Québec, Ministère des Travaux Publics Québec, 28 février 1955.

Monsieur A. Matton, maire Cité de Sorel, P.Q.

Monsieur le Maire,

Re: SEMAINE DE LA PREVENTION DES INCENDIES 1954

D'après le rapport des juges du Concours international de la semaine de la prévention des incendies, la Cité de Sorel a mérité une MENTION HONORABLE parmi les municipalités de la Province de Québec qui ont concouru dans la classe "C" (population de 10,000 à 25,000 habitants).

Il me fait plaisir de souligner ce fait à votre attention et à l'attention du conseil. J'ajouterais que Sorel ne fait que poursuivre la voie suivie depuis quelques années sous l'habile direction de monsieur A. Tanguay, qui est si admirablement secondé par sa brigade de pompiers et par les autorités municipales, scolaires, industrielles et autres ainsi que par toute la population.

Il m'est agréable de joindre à celles de l'honorable Roméo Lorrain, Ministre des travaux publics, mes sincères félicitations pour ce nouveau succès de la cité de Sorel.

Je communiquerai de nouveau avec vous aussitôt que les certificats me seront parvenus.

Vous priant de croire à l'assurance de mes sentiments distingués, je demeure, monsieur le maire,

Votre tout dévoué,

Le Commissaire des incendies.

(signé) F.-X. AHERN,

c.c. MM. T. Bardier, greffier;

Chef A. Tanguay.

Vraie copie,

T. Bardier, greffier de la cité.

Les Gagnants au Colisée Cardin

Les coupons de tirage pour un billet de \$5. offerts par l'Hôtel Carlton et tirés chaque dimanche au Colisée Cardin ont été gagnés pour dimanche, le 6 mars par M. Fernand Ouellette, d'Yamaska, portant le No. 12121 et M. Georges Caduc, 6424 rue Casgrain à Montréal et portant le No. 12588.

DIPLOMEE EN PUERICULTURE



Mlle Sylvette Péloquin

Mademoiselle Sylvette Péloquin, fille de M. et Mme Rosaire Péloquin, de la rue McCarthy, à St-Joseph de Sorel, vient de recevoir son diplôme en puériculture, à l'École de Notre-Dame de Liesse à Montréal. Elle est en service à la Crèche d'Youville.

Cette nouvelle graduée n'a que dix-huit ans.

Nos félicitations.

ACCIDENT DE LA ROUTE QUI COUTE LA VIE A DEUX PERSONNES

M. Bertrand Bérubé, âgé de 27 ans, de Rivière-du-Loup qui avait été grièvement blessé lundi dernier dans le double accident de la circulation qui a coûté la vie M. Marcel Lavallée, autrefois de Sorel, est décédé dans un hôpital de la métropole.

On sait que la tragédie est survenue sur la route Marie-Victorin, à Verchères, alors que Lavallée et Bérubé qui étaient à observer les dommages causés à leurs voitures par une légère collision venant tout juste de se produire furent renversés par un camion filant vers Sorel. L'enquête du coroner, sous la présidence du docteur Victor Paradis, de Verchères, a conclu à un verdict de mort accidentelle, précisant que la visibilité était pénible au moment de l'accident, par suite de la poudre.

M. Marcel Lavallée, âgé de 31 ans, habitait depuis peu Montmagny, avec son épouse née Lucille Dionne. Le défunt était le frère de M. Jean-Jacques Lavallée de notre ville.

Les funérailles auront lieu vendredi matin à 9 heures 30, en l'église St-Pierre de Sorel.

Sorel et de la Vallée
du Richelieu.

LE SORELOIS

Hebdomadaire
fondé en 1879.

"Le Sorelois" est publié par
"Le Sorelois Limitée", au nu-
méro 2, rue Augusta, à Sorel.

Prix de l'abonnement annuel
par la poste

Canada \$2.00
Etats-Unis \$2.50

Abonnements payables d'avance

Autorisé comme envoi postal
de la deuxième classe,
Ministère des Postes, Ottawa.

Publié le jeudi.

SOREL, LE 10 MARS 1955

TROISIEME DIMANCHE DU CAREME

"Marchez comme des enfants de lumière; car le fruit de la lumière consiste en tout ce qui est bonté, justice et vérité. Méditons ce conseil de S. Paul, dans l'épître de ce troisième Dimanche de Carême. Marcher comme des enfants de lumière: c'est donc que les enfants de ténèbres n'ont pas les mêmes habitudes, les mêmes attitudes que les enfants de lumière, et que ceux-ci doivent posséder leur caractéristique, propre, leur signe de filiation. S. Paul nous dit aussitôt que le fruit de la lumière consiste en tout ce qui est bonté, justice et vérité.

Le sceau de notre baptême nous a marqués en Dieu et pour Dieu. Allons-nous consentir à trahir la vie de bonté, de justice et de vérité que tout baptisé se doit de vivre? Certes, il faut un grand courage pour ne pas succomber aux assauts répétés des propagandes matérialistes, mais rappelons-nous ce que le Seigneur a dit à S. Paul: "Ma grâce te suffit".

Il faut être convaincu de la victoire finale, avec la grâce de Dieu, pour résister aux tentations de toutes sortes qui flagellent notre route. La tentation n'est pas le péché. Elle est une occasion magnifique de mérites, lorsque l'homme la surmonte pour plonger plus loin en Dieu. Les saints ont essuyé des tentations parfois... épouvantables: ils en ont fait de l'or pour le ciel, renforçant ainsi leur armature spirituelle. Pour gagner la victoire, il faut d'abord croire à la victoire. Quel crédit accorderions-nous à un chef qui déjà accepterait la fuite?

Dans la vie de chaque jour, il ne faut pas agir autrement que le chef qui prépare ses troupes au combat. Il faut tout peser, ne rien laisser à l'abandon, prévoir les attaques possibles, fortifier les points faibles. Nous savons tous, pour peu que nous prenions le temps de nous examiner consciencieusement, quels sont nos points faibles, dans quelles fautes nous tombons le plus fréquemment. A nous, alors, de nous cuirasser, de résister, de multiplier nos actes de vertu.

Notre conscience nous dit ce qui est bon, juste et vrai: à nous de ne point agir contre notre conscience, de ne pas étouffer sa voix sous des amas de défaillances. A nous de nous unir au Christ, Voie, Vérité et Vie. A nous, d'accepter son Evangile, et non pas le faux évangile du monde. Vouloir jouer l'équilibriste qui rêve de miser à la fois sur le ciel et sur les plaisirs

terrestres, c'est fatalement courir au désastre. Le Christ nous en a avertis: on ne peut servir deux maîtres à la fois, Dieu et Mammon.

Ou nous serons des saints, des hommes de bien, ou nous nous plierons aux exigences des bas instincts de l'homme. Il suffit, une bonne fois, de nous mettre bien en face de notre conscience, pour réaliser que notre choix doit absolument s'effectuer entre la vie de la grâce et la vie du péché. Il n'y a pas d'autre issue possible: Ou Dieu, ou Satan. Quelle tristesse de voir tant et tant de catholiques agir en tout comme des païens: à quarante, à soixante ans, ils vivent toujours comme si la vie terrestre n'avait pas de fin. La conversion, on l'acceptera plus tard. Plus tard! Plus tard: combien n'ont pu rencontrer "ce grand plus tard" de la conversion", ayant été surpris en pleine activité. Et ce qu'il faut être ignorant des joies qu'il y a à servir Dieu dans la bonté, dans la justice et dans la vérité, dans la véritable paix, pour toujours remettre à plus tard une conversion problématique. O Marie, Mère du Bel Amour, révélez-nous la joie d'une conscience droite et pure.

Centre Marial Canadien.

ECHOS DE ST-MAXIME

Baptêmes:

PAQUIN, Marie-Pauline - Marion, enfant de M. et Mme Gérard Paquin (Carmen Nadeau). Parrain et marraine: M. et Mme Léon Desrosiers (Pauline Paquin) oncle et tante.

Les premiers de classe pour le mois de février:

1ère année: Lisette Miville 90.3%; 2ième année: Doris Barabé 98.6; 3ième année: Noël Chassé 85.; 4ième année: Lise Gagné 92.; 5ième année: André Bourque 85., Jacques Tellier 85.

Ecole St-Michel:

1ère année: Diane Bourret 92; Gisèle Péloquin 92; 2ième année: Ronald Péloquin 84.5; 3ième année: Christine Chalifoux 86; 4ième année: Antonio Péloquin 69; 5ième année: Jacques Chalifoux 70; 6ième année: Cécile Larochelle 73; 7ème année: Réjean Larochelle 82.

Ecole Ange-Gardien :

1ère année: Normand Cournoyer 98.7; 2ème année: France Caplette 85; 3ième année: Florent Cournoyer 89; 4ième année: Florent Caplette 72.5; 5ème année: Denise Caplette 71; 6ième année: Réal Champagne 66; 7ième année: Lucette Champagne 70.5.

Ecole St-Maxime:

1ère année: Francine Tailly 98; Cécile Vincent 86; Ginette Cousineau 86; Claire Tellier 90; Jacques Tellier; 2ième année: André Millette 92.5; Francine Gouin 92; Jacques Pelletier 92; uy St-Pierre 91; 3ième année: Louise Cossette 96; Yvon Bibeau 95; Maurice Bastien 93; Gérald Bastien 87.2; 4ième année: Louise Carpentier 95; Agnès Vincent 94; 5ième année: Lisette Bazinet 95; Louise Hébert 86.9; 6ième année: Marielle Chicoine 87; 7ième année: Yolande Légaré 94.9; 8ième année: M.-Jeanne Castonguay 79.5.

Ecole St-Raphaël:

1ère année: Marie-Paule Verville 93.5; 2ième année: Lise Verville 92; 3ième année: Céline Ethier 88; 4ième année: Roger Dufault 73; 5ème année: Nicole Daneau 83.5; 6ième année: Claudette Verville 82; 7ième année: Cécile Latouréelle 75.5.

Au Centre:

Dimanche, le 13 mars, nous aurons une soirée récréative et musicale organisée par les monitrices, avec le concours des enfants. Tous les enfants sont invités ainsi que les parents qui désirent voir leurs enfants à l'oeuvre. Comme prix d'entrée ceux qui le peuvent pourraient apporter une boîte de "cannage" ou autre chose du

genre, en prévision du prochain bingo. Merci et bienvenue à tous. La soirée débutera à 8.30 heures, après l'exercice de la retraite.

Notules paroissiales:

BINGO: Le Bingo, pour défrayer les dépenses du bulletin paroissial, a rapporté plus de cent piastres. Merci du curé aux participants de ce bingo. Le prix de présence, une montre-bracelet, a été gagné par Mme Philippe Chapdelaine, de la rue Royale. Surveillez l'annonce d'autres bingos!

RETRAITES: Les dames ont très bien suivi les exercices de leur retraite. La consécration des mamans à la Sainte Vierge par les enfants, le samedi soir, toucha plus d'un coeur.

Treize mardis à St-Antoine:

Les Treize Mardis préparatoires à la Fête de St-Antoine commenceront le 15 mars. Les dévots à St-Antoine pourront donc commencer la série des Treize Mardis ce jour-là. Ils pourront, pour s'aider en leur piété, se servir du livret: "Les Treize Mardis". Le 5 avril prochain, nous commencerons à St-Maxime, la série des Neuf Mardis à St-Antoine. Cette série des NEUF MARDIS a les mêmes privilèges, au point de vue spirituel, que la série des TREIZE MARDIS. Donc à partir du 5 avril, il y aura chaque mardi, jusqu'au treize juin, fête de St-Antoine, exercice solennel des TREIZE MARDIS à St-Maxime: intentions recommandées, cantique, sermon, salut du T. S. Sacrement avec prières spéciales à St-Antoine, puis vénération de la relique du grand thaumaturge.

Association du Chemin de Croix perpétuel:

Les membres de cette association s'engagent à faire le chemin de la croix ou une fois la semaine ou une fois le mois. Pour devenir associé, il faut tout simplement donner son

nom soit au curé, soit à un Zélateur ou à une Zélatrice.

Les "Echos" publieront prochainement une courte notice sur cette association du Chemin de la Croix perpétuel.

Voici le nom de 5 zélatrices: Mme Robert Marchand, 193 Guèvremont; Mme Elzéar L'Archer, 205a, Limoges; Mme Zéphirin Bardier; Rang Nord, St-Pierre de Sorel; Mme Henri Rajotte, Rang Sud, St-Pierre de Sorel.

Le Père Curé demanderait d'autres zélateurs et zélatrices.

L'Hôtel Reine Elizabeth du Canadien National

On a commencé à ériger la structure d'acier du nouvel hôtel "Reine Elizabeth" du Canadien National, à Montréal. Ce travail se poursuivra pendant dix mois environ. Il faudra plus de 17 millions de livres d'acier pour monter la structure des 21 étages de l'édifice, dont trois seront au-dessous du niveau des rues Dorchester et Mansfield.

Le personnel des bureaux situés dans les édifices voisins n'aura pas à redouter le tintamarre du rivetage, étant donné que toutes les pièces d'acier seront soudées à l'électricité.

Il n'y a qu'un moyen pour forcer le Bon Dieu à ne pas nous juger du tout, c'est de se présenter à lui les mains vides. Comment cela? C'est tout simple: ne faites aucune réserve: donnez vos biens à mesure que vous les gagnez. Pour moi, si je vis jusqu'à 80 ans, je serai toujours aussi pauvre: je ne sais pas faire d'économies: tout ce que j'ai, je le dépense aussitôt pour acheter des âmes.

— Sainte Thérèse.

Service du dimanche

Pharmacie RICHELIEU

32, rue Augusta, Sorel.

Dmanche, le 13 mars

Tél.: 2883

NOUVELLE PLACE MARCHANDE A SOEST



Le soldat Gerry Dubé et sa femme, de Québec, font faire l'addition de leur commande au nouveau magasin des services de la Feuille d'Erable à Soest. Le centre d'achat est très bien garni selon les goûts des acheteurs canadiens. (Photo de la Défense nationale)

Ici CJSO Sorel

VOTRE POSTE REGIONAL
1000 Watts - 1320 Kc au cadran

Le Révérend Père Omer Desmarais, o.m.i., nous revient

Dimanche, le 24 juin 1951, votre poste régional lançait sur ses ondes un grand tirage dans le but de promouvoir une levée de fonds destinés aux bonnes oeuvres du Révérend Père Omer Desmarais, oblat de Marie-Immaculée, missionnaire au Yukon. Cette émission spéciale faisait suite à une série de programmes enregistrés à Dawson même sur un appareil portable mis à la disposition du prêtre. On y entendait les voix de quelques-uns des pionniers canadiens-français de la course à l'or. L'objectif de la souscription lancée par CJSO pour venir en aide au Père Desmarais était de 1,000 dollars. Les réponses généreuses à l'appel ne manquèrent pas: on en reçut de Montréal, de Joliette, de St-Hyacinthe, de Drummondville, de Berthierville, de Sorel et d'un peu partout de la région desservie par ce poste. De sorte que l'objectif fut facilement atteint et même dépassé de quelques centaines de dollars. Tout ceci se passait il y a un peu moins de quatre ans... Or voici que la semaine dernière nous recevions à nos studios principaux de Sorel, à notre grande surprise, la visite du missionnaire que

ses supérieurs viennent de rappeler du Yukon, après qu'il eut exercé son ministère pendant treize ans. Après un repos de trois mois, le Père Desmarais sera dirigé vers une autre mission. D'ici là, il a l'intention, nous a-t-il confié, de rassembler toutes ses notes sur la vaste région où il vient de vivre et de publier un livre racontant l'intéressante expérience de ses dernières années. Profitant du séjour de quelques semaines qu'il fera chez ses parents qui habitent Sorel, la direction de Radio-Richelieu lui a demandé une série d'entretiens sur sa vie missionnaire dans l'Alaska. Il s'agira d'un groupe de cinq quarts d'heure où le missionnaire sera questionné par Claude Rochon et qui seront diffusés au rythme d'un par semaine au programme "Le Reportage du Jour", en ondes tous les soirs de la semaine, du lundi au vendredi inclusivement, à 6 heures 40 du soir. On y étudiera les différents aspects de la vie en Alaska et particulièrement en ce qui concerne la région du Yukon. N'oubliez pas le programme et l'heure: "Le Reportage du Jour", à 6 heures 40 du soir.

Aimer, pas de meilleur moyen pour savoir Dieu!
R. P. Raphaël Péloquin, S.J.

BON ANNIVERSAIRE...

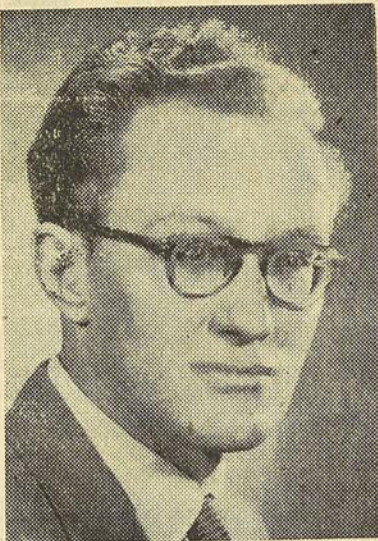

M. MAURICE BERUBE

Mardi dernier, le 8 mars, l'agent commercial de CJSO, Maurice Berubé, célébrait son anniversaire de naissance. La direction et tout le personnel s'unissaient à son épouse et à ses enfants pour lui souhaiter BONNE FETE et lui offrir leurs meilleurs voeux de santé et longue vie.

MAURICE BERUBE est né à St-Simon de Rimouski, au pays de Mgr Courchesne. Il a convolé en justes noces avec Simone Dumais, le 30 octobre 1942 à St-Joseph de Sorel. De cette union sont nés quatre enfants: Suzanne, Monique, Fernand et Hélène.

MAURICE BERUBE entra au service de CJSO en avril 1947 comme commentateur sportif. Quelques mois plus tard, il devenait agent commercial, poste qu'il occupe encore aujourd'hui.

NEUVAINA A SAINT-JOSEPH

En collaboration avec l'Oratoire Saint-Joseph du Mont-Royal, votre

poste régional CJSO diffusera du 10 au 19 mars la neuvaine préparatoire à la grande fête de saint Joseph. Il est à prévoir qu'en cette année jubilaire ce programme intéressera grandement les auditeurs. Chacune des émissions, qui seront entendues l'après-midi de 3 h. 30 à 3 h. 45, comportera cantiques prières ainsi que d'intéressantes causeries prononcées par le Révérend Père Paul-Eugène Charbonneau vice-postulateur adjoint de la cause du bon Frère André.

En furetant sur nos ondes

Qu'il fasse beau ou mauvais... qu'il fasse chaud ou froid votre chroniqueur est toujours en quête de nouvelles des studios de CJSO; ainsi il a surpris l'ingénieur en chef JOSEPH CARDIN, en train de faire fonctionner le système de réfrigération, alors que le thermomètre indiquait quelque 10 degrés sous zéro. Une explication s'imposait. Joseph Cardin déclara qu'il vérifiait l'air climatisé immédiatement pour le mettre à point en vue des jours chauds qui ne seraient pas si éloignés après tout... MME OMER ST-AMANT a été lundi dernier la première gagnante de la prime de \$25.00 au CONCOURS 25, qui passe sur les ondes les lundis et jeudis... LOUISETTE COURCHESNE vous invite à écouter d'autres jolies mélodies à l'émission CHANSONS DANS LA BRISE, le jeudi après-midi à trois heures. Claude Rochon y lit quelques poèmes... CJSO était le seul poste de l'extérieur de la Métropole à être représenté au Palais du Commerce, vendredi dernier, le 4 mars, lors de l'ouverture de la Grande Exposition Industrielle, organisée à l'occasion de la Semaine du Québec par la Chambre de Commerce du District de Montréal en collaboration avec le gouvernement provincial. Claude Rochon y a enregistré quatre reportages qui ont maintenant été entendus. MM. Maurice Boulianne, gérant de CJSO Maurice Berubé, agent commercial

et Joseph Cardin, ingénieur en chef aux studios, se sont également rendus à cette Exposition... A HIER et AUJOURD'HUI, vendredi dernier, Mlles Thérèse Roberge de Tracy et Andrée Turcotte de Sorel ont gagné chacune une permanente chez - soi Gisèle... JOSEPH PELOQUIN est lecteur attiré des bulletins de nouvelles de midi quinze et de six heures, commandités par la maison Cyrille Labelle et Cie... LORENZO BROUILLARD parlera de la musique tzigane à la prochaine émission des Cahiers du Disque, mercredi le 16 mars, à trois heures.

\$25.00 A GAGNER AU CONCOURS 25

LUNDI ET JEUDI - 1 h. 30 à 2 h. 30

Procurez-vous des coupons chez:

- Armand Lapante - Sorel.
- Salon Françoise - Sorel.
- Pharmacie Frappier - Sorel.
- Julien Mandeville - St-Joseph
- Georges Millette - St-Joseph
- Raymond Poliquin - St-Guillaume
- Romuald Deschamps - Sorel
- Roland Coderre - Tracy
- Frans Liessens - Tracy
- Louis-P. St-Martin - Sorel.
- Mme F. Castonguay - Sorel.

La Maison Jean Lecomte de Sorel

— là où la femme chic s'habille de la tête aux pieds —
présente tous les après-midi à 2 heures 45

"L'ETRANGERE"

un grand roman-fleuve sorelois dû à la plume de CLAUDE ROCHON
et groupant les meilleurs artistes dramatiques de la région autour de MARGOT LAVOIE - GIGUERE

HORAIRE DES PROGRAMMES DE LA SEMAINE A CJSO

Heures:	DIMANCHE	LUNDI	MARDI	MERCREDI	JEUDI	VENREDI	SAMEDI
6.30		Chez Baptiste	Chez Baptiste	Chez Baptiste	Chez Baptiste	Chez Baptiste	Chez Baptiste
6.55		Nouvelles	Nouvelles	Nouvelles	Nouvelles	Nouvelles	Nouvelles
7.25		Sport matinal	Sport matinal	Sport matinal	Sport matinal	Sport matinal	Sport matinal
7.30		Nouvelles	Nouvelles	Nouvelles	Nouvelles	Nouvelles	Nouvelles
7.35		Chez Baptiste	Chez Baptiste	Chez Baptiste	Chez Baptiste	Chez Baptiste	Chez Baptiste
7.55		Nouvelles	Nouvelles	Nouvelles	Nouvelles	Nouvelles	Nouvelles
8.00		Radio Sacré-Coeur	Radio Sacré-Coeur	Radio Sacré-Coeur	Radio Sacré-Coeur	Radio Sacré-Coeur	Radio Sacré-Coeur
8.30		Nouvelles	Nouvelles	Nouvelles	Nouvelles	Nouvelles	Nouvelles
9.00	(9.30) Ouverture	Gaietés Parisiennes	Gaietés Parisiennes	Gaietés Parisiennes	Gaietés Parisiennes	Gaietés Parisiennes	Gaietés Parisiennes
9.55	Nouvelles	Nouvelles	Nouvelles	Nouvelles	Nouvelles	Nouvelles	Nouvelles
10.00	Mélodies légères	Hier et Aujourd'hui	Hier et Aujourd'hui	Hier et Aujourd'hui	Hier et Aujourd'hui	Hier et Aujourd'hui	Hier et Aujourd'hui
10.30	Récital conjoint	Studios de Joliette	Studios de Joliette	Studios de Joliette	Studios de Joliette	Studios de Joliette	Studios de Joliette
10.55	Nouvelles	Nouvelles	Nouvelles	Nouvelles	Nouvelles	Nouvelles	Nouvelles
11.30	Opérettes	Nouveautés musicales	Nouveautés musicales	Nouveautés musicales	Nouveautés musicales	Nouveautés musicales	Nouveautés musicales
12.00	Musique en dinant	Musique en dinant	Musique en dinant	Musique en dinant	Musique en dinant	Musique en dinant	Musique en dinant
12.15	Nouvelles	Nouvelles	Nouvelles	Nouvelles	Nouvelles	Nouvelles	Nouvelles
12.30	Mélodies préférées	Carnet Social	Carnet Social	Carnet Social	Carnet Social	Carnet Social	Carnet Social
12.45	(12.55) Sports	In Memoriam	In Memoriam	In Memoriam	In Memoriam	In Memoriam	In Memoriam
1.00	Chansonnettes	Ronde Rurale	Ronde Rurale	Ronde Rurale	Ronde Rurale	Ronde Rurale	Ronde Rurale
1.30	L'Heure du Coke	Paris Tour-Eiffel	Paris Tour-Eiffel	Paris Tour-Eiffel	Paris Tour-Eiffel	Paris Tour-Eiffel	Paris Tour-Eiffel
1.55	Nouvelles	Nouvelles	Nouvelles	Nouvelles	Nouvelles	Nouvelles	Nouvelles
2.30	Radio-Hockey	Paris Tour-Eiffel	Paris Tour-Eiffel	Paris Tour-Eiffel	Paris Tour-Eiffel	Paris Tour-Eiffel	Paris Tour-Eiffel
2.45	Miville Bois	L'Etrangère	L'Etrangère	L'Etrangère	L'Etrangère	L'Etrangère	L'Etrangère
2.55	Nouvelles	Nouvelles	Nouvelles	Nouvelles	Nouvelles	Nouvelles	Nouvelles
3.00	Au Montparnasse	Pays et Nation	Studio	Studio	Chansons dans la br.	Studio	Samedi-Sorel
3.45	" "	Ici Suzanne	Ici Suzanne	Ici Suzanne	Ici Suzanne	Ici Suzanne	Samedi-Sorel
3.55	Nouvelles	Nouvelles	Nouvelles	Nouvelles	Nouvelles	Nouvelles	Nouvelles
4.00	Extraits d'opéras	Club "1320"	Club "1320"	Club "1320"	Club "1320"	Club "1320"	Samedi-Sorel
4.30	Mantovani	Rythmes	Rythmes	Rythmes	Rythmes	Rythmes	Samedi-Sorel
4.55	Nouvelles	Nouvelles	Nouvelles	Nouvelles	Nouvelles	Nouvelles	Nouvelles
5.00	Histoire de Dieu	Studios de Joliette	Studios de Joliette	Studios de Joliette	Studios de Joliette	Studios de Joliette	Studios de Joliette
6.00	Nouvelles	Nouvelles	Nouvelles	Nouvelles	Nouvelles	Nouvelles	Nouvelles
6.15	Three Suns	Ce soir... sports	Ce soir... sports	Ce soir... sports	Ce soir... sports	Ce soir... sports	Ce soir... sports
6.23	Dans nos cinémas	Dans nos cinémas	Dans nos cinémas	Dans nos cinémas	Dans nos cinémas	Dans nos cinémas	Dans nos cinémas
6.30	Cocktail musical	Echo de Sorel	Echo de Sorel	Echo de Sorel	Echo de Sorel	Echo de Sorel	Echo de Sorel
6.35	(6.45) Sylvia Péloquin	Reportage du jour	Reportage du jour	Reportage du jour	Reportage du jour	Reportage du jour	Reportage du jour
6.55	Nouvelles	Nouvelles	Nouvelles	Nouvelles	Nouvelles	Nouvelles	Nouvelles
7.00	Vedettes de France	Etoiles du Broadway	Etoiles du Broadway	Etoiles du Broadway	Etoiles du Broadway	Etoiles du Broadway	Etoiles du Broadway
7.55	Nouvelles	Nouvelles	Nouvelles	Nouvelles	Nouvelles	Nouvelles	Nouvelles
8.00	Concert Decca	Chansonnettes	Chansonnettes	Chansonnettes	Chansonnettes	Chansonnettes	Chansonnettes
8.30	" "	Variétés	Tzygane	Opérettes	Rythmes de Vienne	Zézette	A la française
8.55	Nouvelles	Nouvelles	Nouvelles	Nouvelles	Nouvelles	Nouvelles	Studio
9.00	Mélodies légères	Mélodies légères	Mélodies légères	Mélodies légères	Mélodies légères	Mélodies légères	Nouvelles
9.30	Tour de danse I	Tour de danse I	Tour de danse I	Tour de danse I	Tour de danse I	Tour de danse I	Album Victor
9.55	Nouvelles	Nouvelles	Nouvelles	Nouvelles	Nouvelles	Nouvelles	Tour de danse I
10.00	Tour de danse II	Tour de danse II	Tour de danse II	Tour de danse II	Tour de danse II	Tour de danse II	Nouvelles
10.30	Le Chapelet	Le Chapelet	Le Chapelet	Le Chapelet	Le Chapelet	Le Chapelet	Tour de danse II
10.45	Nouvelles et Sports	Nouvelles et Sports	Nouvelles et Sports	Nouvelles et Sports	Nouvelles et Sports	Nouvelles et Sports	Le Chapelet
11.00	Fin des émissions	Fin des émissions	Fin des émissions	Fin des émissions	Fin des émissions	Fin des émissions	Nouvelles et Sports

PETITES ANNONCES

S.V.P. AUCUNE ANNONCE CLASSEE PAR TELEPHONE

Avis à nos annonceurs

Le public est prié de prendre note qu'aucune annonce donnée par téléphone ou sur la rue ne paraîtra dans nos colonnes. Il faudra donc, nécessairement passer par nos bureaux, et toutes les annonces classifiées sont payables d'avance.

— A VENDRE —

ELECTROLUX — Balayeuses et ci-reuses pour: vente - service - réparations - demandez Paul Le Moine, TEL.: 2463. 30 juin 55

Camions usagés, Rho '46, Diamond T. '47. Prix avantageux. Pour informations, Tél. 3397. JNO

Maison bien située, 10 appts, peut se convertir facilement en 2 logements. Pas de vis-à-vis. S'adresser 64, rue de Ramesay, Sorel. Tél.: 2421 ou 3254. JNO

Terre en haut du 4ième rang St-Marcel, de Richelieu, 160 arpents en culture, grand pacage, beaucoup de bois, de la bonne terre, bons bâtiments. Prix modéré. S'adresser Joseph Léveillé, Village St-Aimé, Co. Richelieu. Tél. 4. F-24-3f

Terrain 50' x 120', rue Mandeville, Quartier Richelieu, Tracy. Tél. 6363. M-10

Maison 7 appts, près Sorel Industries Ltd. S'adresser 405 Montcalm, St-Joseph. Tél. 6650. F-24-3fs

3 Terres situées côte à côte, 200 arpents, 2-3 en culture, balance en bois mélangé, 15 milles de Drummondville, 1 mille de la Rte Trans-Canada. Peuvent être vendues ensemble ou séparément, avec ou sans bâtisses. S'adresser 1007 Filatrault, St-Joseph. Tél. 3119. F-24-3fs

Ménage complet, réfrigérateur, set de cuisine chromé, set de chambre, 7 morceaux, set de salon, radio combiné automatique, 12 disques, télévision acajou 21". Le tout comme neuf. A été payé \$1,570, à vendre pour \$785. 915 - 2e Ave. Tracy. M-3-3fs

Marchandise et équipement pour épicerie-restaurant à vendre avec ou sans propriété ou avantage de louer. S'adresser 168 Adélaïde, Sorel. Tél.: 7173. M-3-3fs

Carrosse de bébé, "Gendron", couleur pâle, très propre, 1 an d'usage. 134 Provost, Sorel. Tél. 4332. M-3-2fs.

Maison genre "Bungalow", finie déclin, terrain 50 x 100, 5 appts, conditions faciles de paiements. Aussi Dodge coach '51. S'adresser 3235 Louis-Hébert, Tracy. Tél.: 2062. M-3-3fs.

Lessiveuse neuve spéciale de luxe, gagnée dans concours, autres différentes marques remises à neuf, très propres. Radios neufs ou usagés. Le tout à bas prix. Aussi réparations de lessiveuses de toutes sortes, ouvrage garanti. S'adresser 43, du Prince, Sorel. Tél.: 2592. M-3-2fs.

Réfrigérateurs 9' et télévision 21", presque neufs, vendrais pour balance des versements de finance. S'adresser 50, du Prince, Sorel. M-3-3fs.

A VENDRE. — Maison de 4 logements de 4 pièces, rapporte \$2,520 par année. \$18,000. 4 logements de 5 pièces rapporte \$2,760, par année. \$22,000. S'adresser 54 Elizabeth, Sorel. Tél.: 2533. JNO

Poêle à l'huile "Entreprise" avec souffleur, comme neuf. Lit double avec matelas à ressort et sommier. Stores vénitiens 64" x 57" et 64" x 31", le tout à bas prix. S'adresser à 3330 De Gaspé, 33ième rue, Tracy. Tél.: 6021. M-10-17

MOTEUR 25 FORCES
Moteur "Evinrude", 25 forces. S'adresser à 66, rue du Roi, Sorel. JNO

— A VENDRE —

Maison 6 pièces, bien située, garage, set de chambre, 7 morceaux, set cuisine chromé, machine à coudre, réservoir à l'huile, 45 gallons, réservoir 200 gallons, lit en fer "Simmons", terrain 50 x 120. S'adresser 1010 - 11e Ave. Tracy. M-3-4fs

Buick '41, torpédo, très propre, \$195. S'adresser 915 - 2ième Ave. Tracy. M-3-3fs

Laine minérale 2" \$39. Laine en sac \$1.30. Ciment à joints de "gyproc" sac de 25 lbs. à partir de \$3.40. Gris "primer" \$2.95 le gallon. Goudron à couverture à .95 et \$1.25 le gallon, Goudron à solage à \$1.10 et \$2.10 le gallon. Papier à lambris "Scutan Standard" \$2.25 le rouleau de 500', poignées, pentures, moulures pour armoires de cuisine. S'adresser 101, rue Provost, tél.: 6168. M-10-2fs.

A VENDRE OU A LOUER. — Restaurant tout équipé, centre des affaires, Tél.: 2887. M10-1f.

Couvertures de laine pour grands lits, lits d'enfants, sièges d'autos. Nous acceptons vos vieux lainages en change. Tous les jours, 101 Provost, Sorel. Tél.: 6168. M-10-2fs

Propriété comprenant maison 5 appts, Atelier à bois 30 x 50. Située 309 Elizabeth, St-Joseph. Tél.: 4661. M-10-1f.

Maison seule, 5 appts, avec garage, 227 Provost, Sorel. Tél.: 5826. M10-2fs.

Bassinette très propre 22 x 40, pour enfant. Aubaine. Tél.: 3539. M-10

Maison située Sorel-Sud, "Bungalow" neuf, 5 pièces, fini brique, près école. Conditions faciles de paiement. Appeler 3731. M-10

Beau commerce épicerie-boucherie, fruits et légumes, outillage moderne, revenu excellent, situé dans le quartier des affaires, à vendre pour cause de santé. Tél.: 2424. M-10

Aubaine. — Poêle électrique "Entreprise", réfrigérateur, "Westinghouse, lessiveuse, télévision, cause départ. S'adresser 63, Dupré, Sorel-Sud. M-10-1f.

Poêle "McOlary" émaillé blanc, à l'huile et à l'électricité, petite fournaise à l'huile, "Drums", stores vénitiens et autres articles. S'adresser 32, du Roi, Sorel. Tél.: 4813. M-10

— A LOUER —

Logements meublés ou non, 3 ou 4 pièces. S'adresser 21 Chemin Ste-Anne de Sorel. Tél.: 3700. M-3-9fs

Logement refait à neuf, 3 appts, chambre de bain, entrée 220. Loyer raisonnable, occupation immédiate. Situé centre de la ville, près église Notre-Dame. 151 du Prince, Sorel. M-3-2fs

Maison seule, 5 appts, en plus chambre de bain, finie moderne, garage, gazon et terrain 100 x 100. Située près du fleuve, couvent et église Infant-Jésus. Vacante. 6775 Rte Marie-Victorin, Tracy. Tél. 3965. M-3-2fs

Logement moderne, 5 appts, système chauffage. Libre. S'adresser 148 Tétreault. Tél. 7490. M-10

Prix raisonnable 4 appts, chauffés, éclairés, comprenant cuisine, chambre à coucher, chambre de bain, salon, pour couple sans enfants ou personne seule, endroit tranquille à proximité de Canadian Celandese et Marine Ind. Aussi chambre à louer, s'adresser 39, Jacques-Cartier, Sorel. M-10

Appt, chauffé, éclairé, eau chaude, usage réfrigérateur, téléphone. Ménage fait à neuf. 906, St-Joseph, Tracy. M-3

1 appt. meublé, chauffé, éclairé, \$4. par semaine, aussi 2 et 3 appts. meublés, rue Augusta. Logement, 3 appts, Rte Marie-Victorin \$25. par mois. Tél.: 2887. M-10-8fs

— A LOUER —

Chambres à louer, 15 Goupil, Sorel-Sud. Tél.: 5295. M-3-2fs

Logement chauffé, 4 appts et chambre de bain, 2e étage, maison neuve moderne. Entrée 220. S'adresser 1200 Cadieux, Tracy. Tél. 2518. M-10

Logement moderne, 5 pièces, libre le 1er mai et situé à 106 Tétreau, Sorel-Sud. Tél.: 5382 ou 4717. M-10

Logement moderne, chauffé, eau chaude fournie, 4 grandes pièces séparées, bien éclairées, cuisine moderne, entrée 220. Libre le 1er avril si désiré. Situé 1317 (Rte Marie-Victorin) 10e rue, Tracy. S'adresser B. Hardy, tél.: 7237. M-3-2fs

Petit logement, situé en face Marché Richelieu, conviendrait pour couple. S'adresser 22 rue Augusta, Sorel. Tél.: 5050. M-10

Maison très propre, 9 appts, chambre de toilette, système chauffage automatique, réservoir eau chaude. Maison 4 appts. très propre rue Augusta, centre commercial. S'adresser John Zakaib, 43, rue du Roi, Sorel. M-3-3fs.

Logement 5 appts, courant 220, situé rue Denoue, Sorel-Sud, en face de l'église. Libre. S'adresser tél.: 4249. M-10-3fs

2 appts, meublés, éclairés, chauffés, entrée privée. Libre immédiatement. 10 minutes de marche Marine Ind. S'adresser Gilles Houle, 1275 Bourget, Tracy. Tél. 6541. M-10

Logement de 5 appts, avec chambre de bain, au 2e, entrée 220, réservoir eau chaude, libre 1er mai, \$50. par mois, situé 302 - 14e Ave, Cadieux, St-Joseph. Tél.: 5872. M-10

2 logements modernes, entrée 220 ménage fait à neuf, 6 appts chacun 426 et 430 rue Désiré, près Sorel Ind. Libre le 1er avril. Pour informations, tél.: 26 Yamaska. M-10-2fs

Grande chambre, meublée, couvertures fournies, calorifère dans l'appartement, usage bain, douche, téléphone, eau chaude, pouvant convenir pour couple, sans enfant, ou 2 messieurs. S'adresser Mme St-Amand, 37 du Roi, Sorel, tél. 9263. M-10-1f.

1 logement 4 appts, 1 autre logement, 4 appts, meublé ou non. S'adresser 305 Rivard, St-Joseph. M-10

Logement, 4 appts, chambre de bain, 420 de l'Eglise, St-Joseph. Tél. 4852. M-10-2fs

2 appts chauffés, meublés, éclairés, usage du téléphone, chambre de bain au complet, entrée privée. S'adresser 3350, rue Lavolette, Tracy. Tél.: 3091. M-10-1f

Logement 3 appts, en plus chambre de bain, eau chaude, plancher bois franc, entrée 220. Libre 1er avril. Peut être visité l'après-midi et le soir. S'adresser 266 Chemin St-Ours. Tél.: 3067. M-10-3fs

Logement 5 pièces, situé 117 Ave Marie-Victorin, Tracy. S'adresser Lucien Lanciault, tél.: 6020 de 5 hres à 11 hres p.m. M-10-3fs

Logement moderne, 5 appts, courant 220, situé 19e Ave - Jean-Talon, Tracy. S'adresser 102 - 6e Ave Catherine, St-Joseph. Tél.: 3801. M10

Chambre moderne, maison neuve, pas d'enfant, lavabo, eau chaude à l'année, douche, téléphone, entrée privée. \$7. par semaine. Tél. 5984, après 1 hre p.m. 1315 Champlain, St-Joseph de Sorel, mi-chemin Sorel Industries et Québec Iron.

Logement 4 appts, chambre de bain, maison neuve libre immédiatement. 1400 rue Papineau, Tracy. Tél.: 4152. M-10-1f.

Logement 4 appts, 2e étage, électricité 220, \$45. par mois, situé 409 Bouvier, St-Joseph. S'adresser 407 Bouvier, tél.: 7479. M-10

Logement 4 pièces, libre immédiatement. S'adresser tél.: 7293. M-10

MAISONS A LOUER

5 et 6 appartements
Construction de 1ère qualité
Situées à Sorel-Sud

ROGER GENDRON — TEL. 3381 — LOCAL 250

HOUSES TO LET

5 and 6 Rooms
1st Class Construction
In Sorel South

— A LOUER —

Maison 5 appts, située sur le bord du fleuve, mi-chemin entre le village Ste-Anne et Sorel, grand terrain et garage, eau chaude, toilette, douche. S'adresser J.B. Lavalée, Ste-Anne de Sorel. Tél.: 7494. M-10-1f.

Logement près de Q.I.T. Rte Marie-Victorin, 5 grands appts, chambre de bain, 3ième étage, très bien situé. Tél.: 2887. M-10

— ON DEMANDE —

Vendeur d'expérience demandé pour la vente de matériaux de construction. S'adresser SOREL TRADING and LUMBER CO. LTD. 209 Charlotte, Sorel. Tél.: 3397. JNO

Dactylo bilingue, expérimentée, demande travail à temps partiel sur les lieux ou à la maison, ou comme remplaçante. Connaissant aussi l'assurancé. S'adresser tél.: 2780. M-10

— ON DEMANDE —

STENO - DACTYLO

avec connaissance de tenue de livres

BILINGUE

POSITION OUVERTE
A SOREL

Age: de 18 à 25 ans.
Emploi à l'année.
Augmentations annuelles.
2 semaines de vacances payées.
Assurance-vie gratuite.
Plan d'épargne attrayant.
Salaires dès le début: \$145.00 par mois.

Doit être graduée d'une école supérieure, commerciale, avoir bonne personnalité et aimer le public.

Expérience de préférence, mais non essentielle.
Se présenter à 34, rue du Roi, Sorel, vendredi le 11 mars, de 9 h. a.m. à 9 h. p.m.

PERSONAL FINANCE COMPANY

6787, rue St-Hubert Montréal.

— DIVERS —

J.-LUDGER HOULE sera à Sorel, du 4 au 7 avril pour traitement sans douleur, des pieds, cors, durillons, ongles épais et incarnés, etc. Rendez-vous à l'Hôtel Carlton, 31 rue du Roi, Sorel. Tél.: 5588. JNO

MACHINE SHOP A. COTE, réparations de toutes marques de lessiveuses, moteurs, aiguisage de tondeuses à gazon. Ouvrage garanti. S'adresser à 51, rue Victoria, Sorel, tél.: 6360. JNO.

Reprisage invisible à domicile. S'adresser 137 de Ramesay, Sorel. Tél. 2243. M-3-2fs

On donne des cours d'anglais — Leçons particulières. S'adresser 73, rue Charlotte, Appt. 1, Sorel. Tél. 4848. F-24-3fs

(suite à la page 13)

A LOUER

Local chauffé, bien éclairé, pouvant servir d'entrepôt, magasin ou salle de réception, bien situé, centre commercial. — Libre immédiatement.

Pour informations:

TEL.: 3309

M-3-2fs.

BUREAU A LOUER

Au premier étage de l'édifice de la Banque Royale, au numéro 70 de la rue du Roi, à Sorel. Faisant face à la rue du Roi et mesurant 11 pieds par 16 pieds, soit une superficie de plancher de 176 pieds carrés. Si intéressé, veuillez vous adresser à Germain Gariépy au numéro de téléphone 3381, local 216.



DANS NOS THEATRES



THEATRE SOREL ECRAN GEANT

DIMANCHE - LUNDI - MARDI 13-14-15 MARS

L'ESCADRILLE DE L'ENFER

Un film d'action... Un film des plus intéressants...
Un film sensationnel qui a été filmé avec la coopération
de la flotte américaine.
avec Sterling Hayden et Richard Carlson

SECOND FILM

GENDARMES ET VOLEURS

Un beau film italien avec de grands acteurs italiens
Aldo Fabrizi et Toto.
Sujet court et les actualités "WARNER"

MERC.-JEU.-VEN.-SAM. 16-17-18-19 MARS

MAGNIFIQUE PRODUCTION MUSICALE

KISS ME KATE

TECHNICOLOR

avec Howard Keel - Ann Miller - Kathryn Grayson
Keenan Wynn et James Whitmore.

SECOND FILM

BIG LEAGUE

avec Edward G. Robinson - Vera Ellen - J. Richards
En plus: Les actualités "FOX"

THEATRE RICHELIEU

DIMANCHE - LUNDI - MARDI 13-14-15 MARS

L'un des plus célèbres opéras présente comme aucune
autre scène lyrique au monde ne pourra jamais le faire.

SATAN CONDUIT LE BAL

ITALO TAJO, dans le rôle de Méphisto; NELLY CORRADI,
dans le rôle Marguerite; GINO MATTERA, dans le rôle
de Faust.

Une mise en scène fastueuse

Une distribution de premier plan.

Des décors d'une rare splendeur.

La plus belle musique de Gounod.

SECOND FILM

LE VIOLENT

avec Humphrey Bogart et Gloria Graham

En plus sujets courts en technicolor.

MERC.-JEU.-VEN.-SAM. 16-17-18-19 MARS

UN HOMME CHANGE SON DESTIN

avec June Allyson et James Stewart

SECOND FILM

LA VIE RECOMMENCE

avec ALIDA VALLI

Sujet court et les actualités "PARAMOUNT"

COTE DES FILMS

Cote des films projetés sur nos
écrans de cinéma de Sorel et
de Tracy, du jeudi 10 mars au
dimanche 20 mars.

LE SIGNE DES RENEGATS. —
Avec réserves.

OBJECTIF INCONNU. — Pour
tous.

LE VIOLENT. — Pour adultes.
SATAN CONDUIT LE BAL. —
Pour adultes.

UN HOMME CHANGE SON
DESTIN. — Pour tous.

LA VIE RECOMMENCE. —
Pour adultes.

ALOMA PRINCESSE DES
ILES. — Pour tous.

BOULEVARD DU CREPUSCU-
LE. — Avec réserves.

FLAME OF CALCUTTA. Tech-
nicolor. — Pour adultes.

CAINE MUTINY. Technicolor.
— Pour tous.

L'ESCADRILLE DE L'ENFER.
Technicolor. — Pour tous.

GENDARMES ET VOLEURS.
— Pour tous.

KISS ME KATE. Technicolor.
— Avec réserves.

BIG LEAGUE. — Pour tous.

LE FILS D'ALI BABA. Techni-
color. — Pour adultes.

LE SILLAGE DE LA MORT. —
Pour tous.

ELLE N'A DANSE QU'UN SEUL
ETE. — Avec réserves.

LETTRE OUVERTE. — Pour
adultes.

LE DEFROQUE. — Pour adul-
tes.

L'ANGE DU PECHE. — Avec
réserves.

RUE DE L'ESTRAPADE. —
Pour adultes.

"POUR TOUS", films qui, en
général, peuvent être vus sans
danger par tous les spectateurs
ordinaires des salles de cinéma
16 ans et plus).

"POUR ADULTES", films qui
ne conviennent qu'aux gens
bien informés soit qu'ils présen-
tent des problèmes moraux d'ad-
ultes, soit qu'ils traitent d'un
sujet trop sérieux pour les jeu-
nes. Les adultes n'en tireront
pas d'impression malsaine à
condition de vouloir réfléchir et
réagir. Ces films ne convien-
nent donc généralement pas
aux adolescents.

"AVEC RESERVES", films qui
présentent des dangers, soit à
cause des dangers, soit de la
thèse qu'ils développent, de
certaines idées qu'ils émettent,
soit encore en raison de l'at-
mosphère qui s'en dégage. Ces
films s'adressent donc à un pu-
blic d'adultes particulièrement
avertis et ne conviennent ja-
mais aux adolescents.

"A DECONSEILLER", films
dangereux pour tous, ne peu-
vent que nuire à la majorité des
adultes et porter préjudice à la
santé morale et spirituelle de
la société.

"A PROSCRIRE", films fran-
chement condamnables au
point de vue religieux et moral.

CINE-SERVICE.

LE SORELOIS pénètre partout

THEATRE RIO

MERC.-JEU.-VEN.-SAM. 9-10-11-12 MARS

Theresa Wright, dans:

SUPREME AVEU

Second film

Audrey Totter et Ray Milland, dans:

UN PACTE AVEC LE DIABLE

En plus: Nouvelles mondiales.

DIM. - LUN. - MAR. - MERC. 13-14-15-16 MARS

Une pétillante et somptueuse comédie musicale en
Technicolor.

Rosemary Clooney et Jack Carson, dans:

RED GARTERS

TECHNICOLOR

Second film

John Fontaine - Jack Palance et Corinne Calvet, dans:

FLIGHT TO TANGIER

TECHNICOLOR

En plus: Nouvelles mondiales.

SURVEILLEZ NOS ANNONCES:

Très prochainement vous sera présenté en primeur la
merveille de l'heure la "VISTAVISION". Ce nouveau pro-
cédé est le plus grand progrès qui ait jamais été réalisé
dans l'industrie cinématographique.

WHITE CHRISTMAS

TECHNICOLOR

avec Bing Crosby - Danny Kaye - Rosemary Clooney

Cette comédie musicale est une véritable splendeur et a
été tournée pour présenter avec toute la magnificence
possible le nouveau procédé "VISTAVISION".

THEATRE RIO

Très prochainement au Thé-
âtre Rio vous sera présenté en
primeur, la merveille de l'heure
la VISTAVISION. Ce nouveau
procédé est le plus grand pro-
grès qui ait jamais été réalisé
dans l'industrie cinématographi-
que. Il y a trois sortes de visi-
ons: Le "champ de vision direc-
te" (que l'on obtenait avec les
anciens écrans) et le "champ de
vision confortable" et la "vision
lointaine" (coin de l'oeil). Avec
les images extrêmement larges
et plus hautes et en plus, la clarté
des copies, le procédé VISTA-
VISION se présente idéal, il
permet de tout voir sans fatigue
et en beauté. C'est le champ de
vision idéal, le champ de vision
confortable.

VISTAVISION apporte aux é-
crans une image d'une quali-
té et d'une dimension nouvelle.
Cette magistrale amélioration
est due à l'emploi d'un nouveau
genre de caméra. Le film chan-
ge sa façon "d'avancer", il ne
va pas plus de haut en bas,
mais de droite à gauche. De
plus, au lieu de présenter une
surface mesurée classiquement
par quatre perforations, la ca-
méra VISTAVISION expose
pour chaque image négative,
une surface mesurée par huit
perforations. La surface négati-
ve ainsi exposée pour chaque
image est presque triplée.

Avec VISTAVISION tous les
sièges sont bons. Même le spec-
tateur assis sur les bas côtés
ne voit plus les silhouettes dé-
formées. "Entre les films se li-
vre la bataille de la clarté et le
secret VISTAVISION est dans
la grandeur du négatif. C'est u-

ne technique de la réduction op-
tique d'une grande négative en
une image positive, en une im-
mense positive qui supprime le
grain et le flou, pour rendre le
film plus grand et plus clair,
donnant aux couleurs une
splendeur incomparable. Par-
tant du film standard VISTA-
VISION utilise la pellicule en
long et non en travers. L'ima-
ge y gagne et le spectateur y
gagne aussi car le procédé
merveilleux qu'est VISTAVI-
SION tient compte au maximum
des possibilités de l'oeil humain.

Le film "WHITE CHRISTMAS"
en technicolor est une véritable
splendeur, il a été tourné pour
présenter avec toute la magnifi-
cence possible, le nouveau pro-
cédé VISTAVISION. Les vedet-
tes de cette brillante comédie
musicale sont: Bing Crosby,
Danny Kaye, Rosemary Cloo-
ney et Vera Ellen.

L'EQUIPE RICHELIEU

AIME MAJOR A SOREL

Le chanteur de belle réputa-
tion, AIME MAJOR, que tous les
Sorelois ont eu l'occasion d'ap-
plaudir lors du Radiothon du
Club Richelieu - Sorel, au mois
de juin 1954, sera de nouveau à
Sorel, jeudi, le 31 mars prochain
pour un formidable tour de
chant. En effet, AIME MAJOR
sera l'artiste invité de l'équipe
Richelieu qui présente l'inimita-
ble tragédie biblique LE SIGNE
DE LA CROIX, sur la scène du
THEATRE EDEN. AIME MAJOR,
vedette de la scène, de la radio,
du cinéma et de la télévision
chantera quelques pièces de
son répertoire aux entr'actes. Il
(Suite à la page 8)

L'offre de nouvelles ac- tions de la Shawinigan Water and Power

L'offre de nouvelles actions
ordinaires que faisait récem-
ment la compagnie Shawinigan
Water and Power à ses action-
naires s'est enlevée par l'exer-
cice des droits absolus dans la
proportion de 98.16 pour cent du
total de 219,595 actions offertes,
annonçait dernièrement le pré-
sident J. A. Fuller.

En outre, 100,877 actions ont
été souscrites en vertu du privi-

lège de souscription addition-
nelle. L'offre a donc été sursous-
crite puisque le total des sous-
criptions représente 144.1 pour
cent de l'émission.

Le nombre d'actions souscri-
tes en vertu des droits absolus
étant de 215,560, il ne reste que
4,035 actions à répartir en ver-
tu du privilège de souscription
additionnelle. Les souscriptions
additionnelles seront donc satis-
faites dans la proportion d'envi-
ron 4 pour cent. Aucune action
fractionnaire ne devant être é-
mise, elles seront remplies à u-
ne action près.



Pour vous

Mesdames

Courrier de Cousine Blanche

La plus économique des cures contre l'obésité

Depuis mon retour d'Europe, en 1933 j'ai préconisé l'usage du lait comme moyen de combattre l'obésité, suivant en cela l'exemple du Chanoine Kneipp, dont le sanatorium en Autriche était fort achalandé par des personnes dont les abus de table leur avait causé une obésité plus ou moins prononcée. A mon retour au pays je pesais 200 lbs et à l'heure actuelle, je ne pèse plus que 132 lbs. Et si je me suis maintenue à ce bas poids, c'est uniquement parce que chaque printemps je suis une cure de lait.

Je ne sais trop qui a lancé l'idée que le lait est engraisant. Je ne m'en suis pas aperçue (ni les centaines de patientes qui passent chaque année chez Mgr Kneipp). Nous savons toutes que le lait, est un aliment absolument complet et qu'on peut se nourrir parfaitement en consommant du lait. Les personnes auxquelles on a raconté que le lait peut contribuer à augmenter leur poids peuvent à la fois économiser de l'argent et

se rassurer quant à l'effet de la cure; elles n'ont qu'à donner du lait écrémé au lieu de lait homogénéisé. Ce lait se vend dans presque toutes les laiteries à environ .10 la pinte et possède tous les éléments alimentaires voulus pour nourrir parfaitement toute personne qui fait une cure de lait. On peut même obtenir dans les grandes fédérales d'épicerie Steinberg du lait de la marque Borden, dont un litre de ce lait en poudre une fois mélangé d'eau se vend 9c la pinte.

Laissez-moi vous envoyer mon feuillet sur la cure de lait pour combattre l'obésité. Je me ferai un plaisir de vous l'adresser contre l'envoi d'un timbre de 5c, pour payer les frais d'imprimerie et de poste. Profitez du fait que vous m'écrivez pour me demander mes autres feuillets préparés à l'intention de mes lectrices. Ceux-ci traitent des soins du visage, des yeux, des cheveux, de la suppression des vilains poils follets, de la maigreur extrême et du manque de buste; de l'obésité, de la transpiration excessive. Un timbre de 5c couvre le coût de chaque feuillet désiré préparé tout exprès pour les lectrices de ce journal.

N'hésitez pas à m'écrire car je n'ai d'autre but que de vous être utile. On m'atteint en adressant ses lettres à "Cousine Blanche", 294 ouest rue Ste-Catherine, Montréal.

Cousine Blanche.

Oui, avoir l'esprit juste, et non le coeur étroit!
Impossible l'élan sans le détachement!
R. P. Raphaël Pélouquin, S.J.

Bureau le soir: 7 à 8 h.

P.-E. GUERTIN

AVOCAT

75, rue George — Sorel.

TEL.: 2396

Résidence 239, rue George Tél.: 6617

JNO



LA SANTÉ DE VOS DENTS

A QUEL USAGE NE PAS EMPLOYER VOS DENTS

Vous pouvez être le boute-en-train d'une réunion en faisant sauter avec vos dents les capsules de bouteilles; c'est là, toutefois une pratique que les dentistes ne prisent guère.

Les gens détériorent leurs dents en les utilisant à des rôles pour lesquels elles n'ont pas été prévues.

Ainsi l'habitude de mordiller les branches de lunettes, nous avertissent les dentistes, peut contribuer au déplacement des dents.

Comptables, dactylos, sténographes commettent souvent le délit de mordre crayons et stylos. Et les dentistes constatent, chez beaucoup de ces gens, une usure exagérée des dents.

Il est bien d'autres mauvaises habitudes: mordre allumettes et cure-dents, presser la langue contre les dents, se mordre lèvres et joues, serrer les dents pour rester maître de ses émotions... toutes, affirment les dentistes, peuvent avoir des conséquences malheureuses.

Les gens qui exercent certains métiers sont plus enclins à contracter des habitudes néfastes à leurs

dents: tapissiers, menuisiers, cordonniers qui tous retiennent les clous entre leurs dents sont affligés tôt ou tard, de maux de dents bien particuliers. Les couturières qui mordent le fil et les modistes qui tiennent épingles et aiguilles entre leurs dents souffrent, sans exception, d'une dentition mal-en-point.

Chez les enfants, l'habitude de sucer le pouce est la plus préjudiciable. La plupart des dentistes reconnaissent toutefois que l'alignement des dents n'en est pas affecté si l'habitude se perd vers l'âge de quatre ou cinq ans.

Les "sucres" présentent le même danger. Les dentistes recommandent de supprimer l'usage des sucres et des tétines vers l'âge de deux ans. Leur emploi prolongé risque de provoquer la saillie des dents antérieures et un rétrécissement de l'arche dentaire.

L'habitude, qu'ont beaucoup d'enfants, de dormir la joue appuyée sur le poing, peut aussi entraîner une occlusion défectueuse.

Publié à titre de service de la santé publique par la Ligue d'Hygiène Dentaire de la Province de Québec.

Histoire de Ste-Thérèse de l'Enfant-Jésus

par le R. P. J. Carbonel, S.J.

CHAPITRE VINGT-QUATRIÈME

VOYAGE A ROME

Trois jours après sa visite à l'Evêché, le 4 novembre 1887, M. Martin et ses deux jeunes filles traversaient Lisieux, encore enveloppés dans les ombres de la nuit.

Quelques heures plus tard, ils étaient à Paris.

Les merveilles de la capitale n'éblouirent pas Thérèse. Rien ne lui plut autant que le sanctuaire de Notre-Dame des Victoires, et, dans ce lieu béni, elle pria avec délices la céleste Mère, qui lui avait souri dans son enfance.

Elle reçut là de très grandes grâces; et, comme on ne peut aimer Marie sans aimer son virginal Epoux, elle se mit sous la tutelle de saint Joseph, père et protecteur des vierges, qui avait si parfaitement gardé l'Enfant Jésus et sa divine Mère pendant leur passage ici-bas. Ainsi protégée, après avoir confié à la Madone le lis de son innocence, elle entreprit sans aucune crainte son grand voyage.

On passa d'abord par la Suisse, si belle avec ses montagnes gigantesques aux sommets neigeux, ses lacs, ses cascades, ses bruyères roses et ses admirables couchers de soleil. Cette nature splendide ravissait l'âme de Thérèse et l'élevait, par un élan de reconnaissance et d'amour, vers le Créateur dont la bonté s'est plu à embellir de tant de beautés la terre d'exil, nous montrant par là ce qu'il nous réserve de merveilles dans l'éternité.

Après avoir traversé les Alpes par le fameux tunnel du St-Gothard, ils entraient en Italie.

A Milan, Thérèse et Céline, sans craindre le vertige, escaladèrent le plus haut clocher de la célèbre cathédrale.

Puis ce fut Venise, cette ville étrange, où les rues sont des canaux qu'on parcourt en bateau.

Après Venise, nos pèlerins virent Lorette, où l'on honore la maison de la Sainte Famille.

Le jour suivant, à la tombée de la nuit, nos voyageurs, qui s'étaient endormis dans le wagon, furent éveillés par ce cri des employés de la gare: "Roma! Roma!"

Ce n'était pas un rêve, on était à Rome!

La visite des monuments de la Ville Eternelle fut un enchantement pour les deux soeurs. Elles furent surtout frappées par les Catacombes et le Colisée.

Les Catacombes sont des souterrains dans lesquels se cachaient, aux temps des persécutions, les premiers chrétiens et où ils enterraient leurs morts. Rien d'intéressant et d'impressionnant comme la visite de ces galeries sans fin, auxquelles se rattachent tant de souvenirs.

Le Colisée est un cirque immense bâti avec d'énormes pierres de taille; là pouvaient tenir des milliers de spectateurs. Dans l'arène, les Romains venaient contempler les chrétiens dévorés par des bêtes féroces, ou livrés à d'autres supplices

encore plus affreux, pour n'avoir pas voulu renoncer à leur foi.

Thérèse, prise d'admiration et de tendresse pour les saints martyrs, voulut descendre dans le cirque où l'on n'avait pas le droit de pénétrer, car les fouilles pratiquées alors en rendaient l'accès dangereux. Mais, accompagnée de Céline, elle s'élança, franchissant hardiment les barrières, escaladant les murs qui croulaient sous ses pas, et arriva sans aucun accident à l'endroit tant désiré.

Les deux soeurs baisèrent respectueusement cette terre sacrée et leurs âmes se confondirent dans une même prière. Notre jeune sainte demanda à Jésus d'être martyr pour son amour... Puis leur dangereuse escalade recommença et bientôt elles se retrouvaient saines et sauvées auprès de leur père qui, les voyant si heureuses, n'osa pas les gronder et parut même fier de leur courage.

Six jours se passèrent ainsi à visiter les merveilles de Rome.

Le septième, Thérèse allait avoir enfin le grand bonheur de s'approcher de Léon XIII. Elle désirait ce jour et l'appréhension tout à la fois, à cause de la démarche qu'elle avait à faire.

Vêtue de noir, et la tête couverte d'une mantille, suivant le cérémonial habituel, la jeune fille, accompagnée de son père et de Céline, se présenta au Vatican.

Après la messe du Pape, l'audience commença. Les pèlerins formant une longue file, s'avançaient à travers les salles.

Dans un grand salon, tendu de rouge, assis sur un fauteuil élevé, entouré de prélats, se tenait Léon XIII.

Le coeur de notre héroïne battait bien fort mais son émotion redoubla lorsqu'elle entendit le directeur du pèlerinage donner très haut l'avertissement de ne pas parler au Pape. Elle se tourna pleine d'angoisse vers Céline l'interrogeant du regard. "Parle!" lui dit celle-ci.

Une seconde plus tard Thérèse était à genoux devant le St-Père. Elle lui baisa le pied puis la main en disant: "Très Saint Père, j'ai une grande grâce à vous demander".

Léon XIII inclina la tête; ses yeux noirs et profonds semblaient pénétrer jusqu'au fond de cette âme: "Très Saint Père, reprit-elle, permettez-moi d'entrer au Carmel à quinze ans."

Le délégué de l'évêque de Bayeux, étonné et mécontent, reprit bientôt: "Très Saint Père, c'est une enfant qui désire entrer au Carmel, mais les supérieurs examinent en ce moment la question."

—Eh bien! mon enfant, dit Sa Sainteté, faites ce que les supérieurs décideront."

Joignant alors les mains en les appuyant sur les genoux du

Pape, Thérèse tenta un dernier effort:

"Très Saint Père, si vous désirez oui, tout le monde voudrait bien."

Léon XIII la regarda fixement et, d'un ton pénétrant, prononça ces mots, en scandant chaque syllabe:

"Allons! allons! vous entrez si le bon Dieu le veut."

Elle allait insister encore, quand deux gardes-nobles l'invitèrent à se lever. Voyant qu'elle ne bougeait pas, ils la prirent par les bras et le grand vicair de Bayeux les aida à la soulever.

Au moment où elle était ainsi enlevée, le Souverain Pontif

(suite à la page 11)

Fruits et légumes sont toujours de saison

dans votre

CONGÉLATEUR ÉLECTRIQUE

THE SHAWINIGAN WATER AND POWER COMPANY

CLUB DE SUPPORTS "SPENCER"

Spencer vous donnera plus de santé et d'élegance. Il sera dessiné, taillé et fait spécialement pour vous. Il est léger et garanti ne pas se déformer. Un support qui perd sa forme, n'est pas efficace.

Des centaines de médecins le prescrivent comme préventif ou aide indispensable à leur traitement.

Spencer est au service des dames, hommes et enfants.

Vous êtes invitées à profiter des 16 années d'expérience en corseterie Spencer de

M.-Rose Chapdelaine
CORSETIERE MEDICALE SPECIALISEE
80, rue du Roi, app't 3. Sorel.
Tél.: 7100

P.S.—Inscrivez-vous pour le tirage Spencer du 31 mai 1955.

L'AIGUILLE

COUPONS LINGERIE BAS NYLON

Maintenant ouvert tous les jours de 1 h. p.m. à 7 h. p.m.
Vendredi de 1 h. p.m. à 10 h. p.m.
Samedi toute la journée.

1315, RUE CHAMPLAIN — ST-JOSEPH DE SOREL

PLACEMENTS PRIVÉS ET PUBLICS

Selon un rapport que le très hon. C. D. Howe, ministre du Commerce, a déposé ces jours derniers à la Chambre des communes, les projets de placements privés et publics dans la nouvelle construction, les machines et l'outillage au Canada, en 1955, représentent une augmentation d'environ 6 p. 100 sur les immobilisations de 1954.

Le rapport, intitulé "Placements privés et publics au Canada — prévisions pour 1955" prévoit que les dépenses en capital atteindront 5.8 milliards de dollars en 1955, comparativement à 5.5 milliards en 1954. Ces prévisions sont fondées sur un relevé de 16,000 établissements commerciaux d'un littoral à l'autre du Canada et une étude des projets d'immobilisations des gouvernements, des institutions et des constructeurs particuliers d'habitations.

L'accroissement du programme d'immobilisations de 1955 sera, prévoit-on, le fruit d'une recrudescence d'activité dans un grand nombre d'industries. L'industrie extractive, du pétrole en particulier, devrait être celle où la reprise sera la plus rapide; les immobilisations prévues dépassent de 24 p. 100 celles de l'an dernier. On prévoit aussi une augmentation de 19 p. 100 dans la construction effectuée pour le compte d'institutions. Les mises de fonds dans la construction de nouvelles habitations, qui ont atteint un nouveau sommet l'an dernier, sont censées augmenter encore de 10 p. 100 cette année. Le grand report de maisons inachevées contribuera puissamment à maintenir l'activité dans ce dernier domaine. Le groupe des services commerciaux et financiers et les ministères du gouvernement dépenseront probablement cette année un peu plus que l'an dernier tandis que les dépenses des services d'utilité et de l'agriculture resteront sensiblement à leur niveau de 1954.

Les projets d'immobilisations des industries manufacturières sont au nombre des points les plus encourageants du programme de 1955. Même si l'augmentation de ce chef est assez restreinte, elle indique un renversement de la tendance à la baisse qui se maintenait depuis 1952. Les industries de transformation des métaux non ferreux et des produits chimiques, qui ont aidé à déclencher l'expansion manufacturière après le conflit de Corée, ainsi que celle

de la pâte et du papier, contribueront sans doute pour la majeure partie de l'augmentation.

La construction occupera une plus large place dans le programme de 1955. Les projets actuels comportent la dépense de 4,064 millions de dollars, soit une augmentation de 10 p. 100 sur les 3,694 millions de 1954. Tous les principaux genres de construction participeront à l'augmentation. Les prévisions pour les maisons d'habitation sont de 1,283 millions de dollars, contre une dépense de 1,169 millions en 1954. De même, les constructions non résidentielles et les projets de génie devraient dépasser de 10 p. 100 le chiffre de l'an dernier. Par contre, on prévoit des achats moindres de machines et d'outillage. Les prévisions de ce chef sont de 1,744 millions de dollars, soit un fléchissement de 3 p. 100 sur les décaissements de 1,804 millions de dollars effectués en 1954.

Le fait que les immobilisations projetées pour 1955 excèdent les dépenses de 1954 indique que si l'an dernier les placements sont restés en deçà des prévisions, c'est uniquement à cause des circonstances défavorables, de mauvaises récoltes de céréales et une plus grande perte de temps due aux grèves dans les métiers de la construction ont entravé l'exécution des projets d'immobilisations.

L'expansion prévue pour cette année démontre qu'une puissante force d'expansion continue de s'exercer dans notre économie. Aujourd'hui cette force est encore accentuée par la récente amélioration des tendances de la production aux Etats-Unis et par d'autres influences favorables émanant des marchés étrangers.

La Santé des Dents

Q.—Pourquoi les dentiers ou les pièces dentaires quelconques deviennent-ils, graduellement, plus ou moins mal assujettis ?

R.—Les dentiers et les pièces dentaires, dans la majorité des bouches, perdent, en effet, peu à peu, leur exact ajustement. La durée de leur usage est, en premier lieu, un facteur important de cette modification, qui varie infiniment, du reste, selon les individus. Plusieurs raisons sont généralement invoquées pour expliquer ce changement qui se produit parfois à la longue dans les pièces dentaires. Certaines d'entre elles peuvent être prévues et corrigées facilement par le dentiste, tandis que d'au-

tres sont vraiment imprévisibles et dépendent uniquement de la nature de chaque personne. Dans le cas d'une modification imprévue dans l'ajustement d'un dentier ou d'une pièce dentaire, il y a toujours lieu de consulter tout de suite un bon dentiste qui trouvera certainement l'immédiate solution du problème particulier qui se présente. Mais les dentiers devenus trop lâches, ou dont les bases ont perdu de leur rigidité par un excès nouveau de mobilité, ne doivent jamais continuer à être portés, car, dès ce moment, ils sont dépourvus de toute leur utilité et même de leur raison d'être.

La Ligue d'Hygiène Dentaire de la Province de Québec Inc., 3411 rue Chapleau, Montréal 34, est heureuse de répondre gratuitement, par lettre personnelle, à toutes les questions qui lui seront posées sur la santé des dents et des gencives des enfants et des grandes personnes. Elle offre gratuitement également d'envoyer sur simple demande aux futures et aux jeunes mamans, des brochures illustrées traitant de leur alimentation rationnelle dans l'attente d'un bébé et des soins spéciaux alimentaires et dentaires à prendre par elles et à donner à leurs enfants pour sauvegarder leur propre dentition et assurer de bonnes dents à ces derniers. Bien donner son nom et adresse postale exacte et complète.

Les imprudences dans l'emploi de l'électricité

Environ 17 incendies éclatent chaque jour, au Canada, par suite d'imprudences dans l'emploi de l'électricité, selon un porte-parole de All Canada Insurance Federation qui représente plus de 200 compagnies d'assurance contre l'incendie, les accidents d'automobile et les risques en général.

D'autre part, la filerie inadéquate des maisons et les emplois inappropriés des accessoires électriques causent 10% de tous les incendies, au coût annuel de \$8,000,000. Aussi recommande-t-on les précautions suivantes:

1. Ne faites poser ou vérifier les fils et installations électriques que par des techniciens qualifiés.

2. Avant d'acheter un puissant accessoire électrique, assurez-vous que vos fils sont de capacité suffisante.

N'employez pas de fusibles de trop fort calibre: la surcharge d'un circuit pose un risque d'incendie.

4. Quand un fusible brûle, débranchez lampes et accessoires et ne remplacez le fusible que par un autre de calibre approprié — jamais par du papier de plomb ou un sou.

5. N'employez que des fils d'extension portant un sceau d'approbation et d'un calibre approprié au débit.

6. Ne pendez pas un fil à un clou; ne le faites pas courir sous un tapis, car il s'usera vite et deviendra un danger.

7. Quand vous quittez la maison, débranchez les chauffeferretes, le fer et les autres accessoires électriques.

8. Ne pendez jamais de vêtements ou d'autres objets à un fil électrique.

Nouvelle place d'affaires en Allemagne

Soest, Allemagne, 2 mars. — Une place marchande très à la page a été ouverte à Soest par le brigadier W.A.B. Anderson, commandant de la 1ère brigade d'infanterie canadienne.

La place est la première initiative du Service de la Feuille d'Erable, organisation établie récemment pour administrer les instituts militaires de l'Armée canadienne.

Le groceteria et le magasin à rayons pour la famille, situés en plein coeur des 602 unités de logement pour gens mariés des forces canadiennes, ont été con-

çus selon les besoins canadiens. Les acheteurs y trouveront plus de 4,500 articles et se serviront eux-mêmes.

M. Vernon Delancy, de Liverpool, N.-E., a été nommé gérant-général du Service de la Feuille d'Erable en Europe. Avant sa nomination, il occupait un poste semblable à Fort Churchill, Man.

Eventuellement, le Service de la Feuille d'Erable assumera l'administration des clubs de sous-officiers juniors, des restaurants, des casse-croûtes, des groceterias, des cinémas, des salles de quilles et autres installations du genre dans les camps, stations et unités de l'Armée canadienne.

Le Service se suffit à lui-même; il n'en coûte rien au public. Ses recettes nettes seront mises au profit des soldats et de leurs familles.

? POURQUOI MISER SUR LA CHANCE QUAND POUR UN COUT BIEN MINIME VOUS POUVEZ VOUS PROTEGER CONTRE L'IMPREVU !
N'hésitez pas, consultez-nous, nous sommes à votre service !

JACQUES W. ROBIDOUX
COURTIER D'ASSURANCES GENERALES
Vie — Feu — Automobile — Responsabilité, etc.
Bureau: 106, Elizabeth SOREL Tél.: 4876.
Résidence: 197A, Charlotte — Tél. 6685

Téléphone 3337

GERARD COURNOYER

AVOCAT

91, rue du Roi

SOREL, Qué.

Boîte Postale 126

Lucien Lachapelle

CHARBON
SABLE, PIERRE, GRAVELLE, HUILE ET GAZ

Service moderne de livraison.

Téléphone: 3323

20, rue du Prince, Sorel.

JOFFRE GAGNON

Comptable public enregistré

111, rue George SOREL Tél.: 4277

Téléphone 3309

PAUL-A. PELOQUIN

AVOCAT et PROCUREUR

Edifice du "Courrier de Sorel".

22, rue George.

SOREL, Qué.

Seagram's V.O. ★ Seagram's "83" ★

Seagram's Crown Royal ★ Seagram's Special 83 Bottle Bin ★

Servez Seagram en toute confiance

Nomination à la St. Maurice Chemicals Ltd. à Varennes, P.Q.

M. James H. Alexander, directeur de l'usine de St. Maurice Chemicals Limited à Varennes, P.Q., accède à la vice-présidence de cette compagnie en même temps qu'il est adjoint au président d'une filiale, The McArthur Chemical Co. Ltd.



M. James H. Alexander

St-Maurice Chemicals fut fondée il y a deux ans par Shawinigan Chemicals Limited, de Montréal, et Heyden Chemical Corporation, de New-York, et elle acheta par la suite une majorité du capital de McArthur Chemical et d'une filiale de celle-ci, Chemicals Limited. La compagnie McArthur est en affaires depuis 113 ans.

St. Maurice Chemicals a le même président que Shawinigan Chemicals, M. Victor G. Bartram, et M. Robert W. Barry est président de la compagnie McArthur.

M. Alexander est originaire de Toronto et l'Université de Toronto lui décerna en 1942 son diplôme d'ingénieur-chimiste. Il s'enrôla immédiatement dans le Corps de Génie de l'armée canadienne et fut affecté, outremer, au 6e Bataillon.

Au jour "J", il se trouvait en Normandie en qualité de lieutenant de la 3e Division canadienne. Quelques mois plus tard, il mérita la Croix Militaire à l'estuaire de Scheldt.

De retour au Canada, il fut licencié en 1946 et entra aux laboratoires de recherches de Shawinigan Chemicals Limited, à Shawinigan Falls. Deux ans plus tard, ses services furent prêtés au Conseil National des Recherches, qui l'assigna à l'usine d'énergie nucléaire de Chalk River en Ontario.

M. Alexander retourna à la Shawinigan Chemicals en 1950 et fut chargé de surveiller les techniques au service d'exploitation, à Shawinigan Falls, avec le titre d'ingénieur d'études. Vers la fin de 1951, il fut appelé au bureau de Montréal comme agent de liaison et chargé de coordonner les projets visant à l'établissement de St. Maurice Chemicals Limited. Lorsque l'usine de Varennes fut parachevée en 1953, M. Alexander en fut nommé le directeur.

Il est membre de la Corporation des Ingénieurs Professionnels de Québec de l'Institut de Chimie du Canada et de l'American Institute of Chemical Engineers.

L'emploi dans l'exploitation forestière

En janvier, l'emploi est demeuré plus élevé que l'an dernier dans l'exploitation forestière, la pulpe et le papier, les produits chimiques, le pétrole, les mines, le commerce et les services. Il a accusé une diminution saisonnière dans la construction et certaines divisions de l'industrie manufacturière et une contraction quelque peu plus que saisonnière dans l'agriculture et les industries du transport. Du total de la main-d'oeuvre civile établie à 5,345,000 durant la semaine terminée le 22 janvier 1955, 4,470,000 ont travaillé à temps continu durant

la semaine du relevé, 379,000 moins de 35 heures, 134,000 avaient un emploi mais n'ont pas travaillé durant la semaine du relevé, et 362,000 étaient sans emploi et en quête de travail. Les demandes d'emplois inscrites aux bureaux du Service national de placement se chiffraient par 569,600 le 20 janvier.

Service rapide Montréal-Charlottetown

M. J. T. Whiteford, gérant général du trafic-voyageur du Canadien National, annonce la mise en vigueur d'un nouveau service de train rapide entre Montréal et Charlottetown à

compter du 24 avril prochain. L'horaire actuel sera écourté de 5 heures 20 minutes vers l'est et de 3 heures 5 minutes en sens inverse.

M. Whiteford fait remarquer que le nouvel horaire prévoit des heures d'arrivée et de départ plus commodes pour les voyageurs de l'Île du Prince Édouard, de même que pour les milliers de villégiateurs qui s'y rendent au cours de l'été.

AIME MAJOR . . .

(Suite de la page 5)

sera accompagné au piano par Georges Codling.

LE SIGNE DE LA CROIX fait revivre les péripéties douloureuses et sanglantes de la vie des premiers chrétiens à Rome,

sous le règne de l'empereur Néron. Il y a plusieurs scènes palpitantes et remplies de vives émotions dans cette tragédie.

Voyez l'incendie de Rome. Voyez les chrétiens livrés aux bêtes féroces.

Voyez le combat de Marcus et du traître.

LE SIGNE DE LA CROIX est une pièce de théâtre à ne pas manquer. Rendez-vous ou EDEN jeudi soir, le 31 mars, à 8 h. 30.

Les billets seront bientôt en vente au guichet du THEATRE SOREL

De donner, la manière est le meilleur du don!

Aimer et obéir, c'est doux, quand c'est à fond!

Les fruits nés de l'Amour, les seuls impérissables!

R. P. Raphaël Péloquin, S.J.

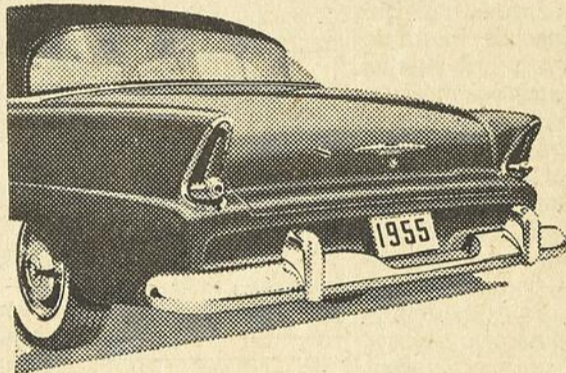

Avec ses dimensions et sa beauté...
la **PLYMOUTH 1955**
vous offre une ligne de haute mode
et un style élané

Elle n'a jamais été plus longue, plus basse, plus élégante . . .

Sa ligne animée est la sensation de l'année!

Où que vous alliez, vous verrez toujours de plus en plus de Plymouth 1955! Elles forcent les regards admiratifs de tous par leur longueur et leur élégance éblouissante! Déjà, elles ont influencé toute l'industrie automobile par leur ligne inédite.

Moderne comme demain! Tout le monde admire les lignes vibrantes, les angles audacieux, les phares à visière, les feux arrière au biseau hardi. Le secret de la nouvelle silhouette raffinée de la Plymouth est qu'elle est plus basse, et plus longue de 10 pouces que l'an dernier et qu'elle atteint à peine 5 pieds de haut, de la route au toit.

Se conduit comme un rêve! Par tout, les automobilistes acclament le champ visuel élargi que donne le vaste pare-brise fuyant "plein horizon". C'est le premier pare-brise réellement enveloppant, avec des montants qui fuient vers l'arrière, pour accroître la visibilité au sommet comme au bas du carénage. Est aussi tout particulièrement remarquable, sa stabilité qui la fait "coller" à la route, grâce à une carrosserie plus large que haute. Dans la Plymouth 1955, la voie avant est élargie et les ressorts arrière sont également plus larges.

Puissance plus fringante! On ne se lasse jamais d'admirer la puissance prodigieuse de la Plymouth 1955 assurée par le nouveau moteur 6 PowerFlow, comme dans le sedan Plaza Club qu'on voit ci-dessus. La Plymouth a également de nouveaux moteurs V-8 à la performance éblouissante.

Les acheteurs avisés ont découvert que la beauté, les dimensions et les caractéristiques dernier cri de la Plymouth, s'allient à un prix extrêmement modique! Examinez-la . . . vérifiez ses qualités . . . et vous comprendrez pourquoi cette année la Plymouth a tant gagné en popularité!

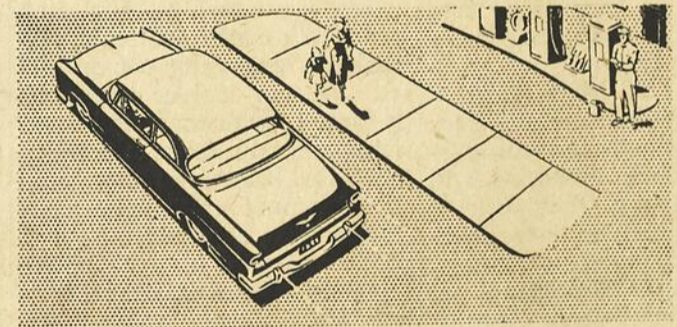

Si économique

en définitive!

Le nouveau système de carburation du moteur 6 PowerFlow de Plymouth prolonge la durée de votre carburant . . . vous donne plus de puissance, dans n'importe quelles conditions. Une construction robuste prolonge la vie du moteur et réduit les frais d'entretien. De toute beauté, c'est une voiture remarquablement avantageuse.

Construite au Canada par la
Chrysler Corporation of Canada, Limited

C'est à la Plymouth qu'on
compare cette année toutes les autres . . . voyez-la sans tarder
chez votre dépositaire Chrysler Plymouth-Ford!

S. DUMAS & FILS ENRG.
Sorel.

120, rue du Roi,

Tél.: 5515

NOUVELLES D'AUTREFOIS

Ce qu'on lisait dans un journal local en l'année 1916

16 juin 1916

M. le chef de police Guay mérite des félicitations pour le trouble qu'il se donne pour régler la vitesse et la manière de conduire les automobiles dans les rues de notre ville.

Les conducteurs d'autos en suivant les avis du chef de police s'en trouveront bien, et des accidents seront évités.

23 juin 1916

Des jeunes gens sont à prélever une souscription, en ville, pour élever une Statue au Sacré-Coeur en face de l'église St-Pierre. L'idée de cette pieuse démarche avait été émise par le Rév. Père Lelièvre, lors de ses fameuses prédications, à Sorel, l'hiver dernier.

La démonstration aura lieu en septembre prochain et sera très solennelle.

7 juillet 1916

Lundi dernier, M. l'abbé Tétréau, curé de la paroisse Notre-Dame, bénissait l'union de M. Napoléon Latraverse, fils de M. Napoléon Latraverse, avec Mlle Gilberte Goulet, fille de M. Jos. Goulet, tous deux de cette ville.

Après un somptueux déjeuner servi chez M. Goulet les époux partirent pour Boston, Providence et autres villes américaines, pour une quinzaine de jours.

Nos meilleurs souhaits aux heureux époux.

7 juillet 1916

M. Hector Beauchemin, de la maison Bruneau et Dupuis, et M. Moïse Beauchemin, de la Montreal Electric, de Montréal, fils de notre concitoyen M. Geo. Beauchemin, sont venus passer la journée de la Confédération dans leur famille.

28 juillet 1916

M. J.-C.-A. Turcotte partira demain matin pour Davenport, Iowa, comme délégué pour les Chevaliers de Colomb, de la Province de Québec.

28 juillet 1916

M. H. Lécuyer, ci-devant, tailleur à Sorel, qui demeure à N.-Bedford, Mass, depuis vingt ans, est en visite chez son père M. P. Lécuyer et chez son frère M. A. Lécuyer, sacristain à l'église St-Pierre.

11 août 1916

On nous demande en quelle année le premier bateau à vapeur fit son premier voyage de Montréal à Québec. Voici:

"C'est à 2 heures de l'après-midi, un mercredi, 1er novembre 1809, que partit de Montréal pour Québec le premier bateau à vapeur; il y arriva le 4, à 8 h. a.m., après avoir été à l'ancre près de 30 heures, au cours du trajet. Il prit plus d'une semaine pour revenir. Le prix était de \$8 pour aller à Québec et de \$9 pour aller à Montréal. Ce bateau pouvait recevoir 20 passagers, mais il n'en eut que 10. Il s'appelait "Accommoda-

tion" et appartenait à l'hon John Molson."

18 août 1916

Les fondations en béton de la manufacture de Mica sont à peu près terminées. Dans un coin de ces fondations, dans une bouteille bouchée à l'emery on y a mis le document suivant:

"Cette bâtisse dans laquelle on effeuille le Mica, fut érigée en 1916, par la Louborough Mining Co., de Ottawa, P.Q., dont le président est M. F. Westover et le Vice-président, L.-G. Banker, de Schenectady, N.-Y., et le gérant - général M. W.-J. Sproule, d'Ottawa, et le surintendant à Sorel, M. J.-B. Potvin.

Ceux qui se sont occupés de doter Sorel de cet établissement qui emploie cinq cents femmes et filles, et vingt-cinq hommes, sont W. J. Sproule, d'Ottawa, et J.-A. Chênevert, journaliste, de Sorel.

Les Révds catholiques Romains de la ville sont M. le grand Vicaire J.-C. Bernard, et M. l'abbé Tétréault, et le ministre Anglican, le Rév. M. Martin. Le maire de la ville est M. J.-B.-T. Lafrenière. La population est de 8600 âmes.

Le constructeur de la bâtisse est M. Oscar Gendron".

Quels son ceux qui dans l'avenir découvriront ce document? ...

1er septembre 1916

A YAMASKA

Une joyeuse fête d'anniversaire eut lieu lundi dernier, le 28 du courant, chez M. et Mme Arsène Parenteau, en l'honneur de leur fille Julie-Anne. Une adresse et un joli cabinet de musique accompagné de plusieurs cadeaux lui furent présentés.

Mlle J.-A. Parenteau remercia très cordialement ses nombreux invités: Mlles Claire et Alphon-sine Hébert, Hélène et Marie-Anne Laplante, Marie-Anne et Janita Joyal, Bernadette Dolbec, Emérentienne et Elzire Mondou, Elzire Parenteau, Valentine DeTonnancourt. MM. Albert, Maurice et Thomas Laplante, Hector Tessier, de St-Majorique, Emile Parenteau, Georges Hébert, Michel Mondou, Michel Joyal, Joseph et Camille Parenteau, Roch Pélissier.

La soirée fut des plus charmantes. Un joli programme de musique et de chant fut des mieux rendu. Ce ne fut que l'Angelus du mardi matin, qui nous donnait le signal du départ.

8 septembre 1916

Ste-Anne de Sorel

M. Georges Morasse, de Montréal, était en visite chez son père, M. Edmond Morasse, dimanche et lundi.

8 septembre 1916

Mlle Marie Paul, institutrice, a reçu ces jours derniers par l'entremise de M. Joseph Hébert, inspecteur, une prime de \$20.00 du gouvernement, comme récompense de ses capacités. Nos félicitations.

(A SUIVRE)

Ecole Supérieure du Sacré-Coeur

Au cours du mois de février, les élèves dont les noms suivent ont mérité la note "Excellence" pour devoirs, leçons, application, politesse, discipline et ponctualité.

4ièmes années: MM. Claude Fagnan, Réjean Bauchemin, Michel Millette, Jean-Claude Houle, André Lévesque, Serge Salvail, Serge Coll, Richard Tailly, Jean Demers, Yves Cournoyer, Jean-Pierre Dupuis, Samuel Ethier, Gilles Potvin, Normand Hick's, André Latraverse, André Ayotte, Bernard St-Jacques, Richard Paradis, Claude St-Jacques, Roger Salvais.

5ièmes années: MM. Michel Charbonneau, Claude Rouillard Jacques Morin, Claude Lessard, Serge Lebel, Jean-Luc Péloquin, Gilles Champoux Robert Gagnon, Marcel Bibeau, Roger Guilbault, Marcel Lemonde, Pierre Bourret, Jacques Mongeau, Claude Lavallée, Réjean Dauplaise, Bertrand Letendre, André Thibodeau.

6ièmes années: MM. Pierre Marchildon, Jacques Destrempe, Jean Goulet, Gratien LeBel, Guy Rajotte, Claude Hébert, Lucien Grenier, Léon Girouard, J.-Pierre Levasseur, Marcel Cotnoir, Jean-Pierre L'Espérance, Paul Ménard, Bernard Goulet, Guy Dupré, André Laviolette.

7ièmes années: MM. Gilles Lapointe, Roger Lemonde, Marcel Parenteau, Réjean Frenette, Serge Valois, Roger Bussièrès, Gilles Guèvremont, Jean-Claude Saisois, Benoît Trempe, Michel Lessard, Raymond Perreault, Raymond Généreux, Jocelyn Beaupré, Jean-Jacques Vincent, Raymond Ethier, Gabriel Lemi-re, André Cardin, André Grégoire, Jean-Pierre Picard.

8ièmes années: MM. Jean Boisvert, Claude Lefebvre, Michel Champagne, Maurice Lange, Bernard Lemoine, André Millette.

9ième année: MM. André Goulet, Bernard Charbonneau, Lucien Laramée, Paul Lemonde, Gilles D'Aigle, Lucien Aubuchon.

10ième année: MM. Jacques Laplante, Jacques Boisvert, Raymond Gratton.

12ième année: M. Jean Ethier.

CAISSE SCOLAIRE:

Frère Clément	\$ 47.48
Mlle Claire Laurent	45.19
Mlle M.-Rose Lévesque	43.42
Frère Georges	216.29
Mme I. Cartier-Mongeau	60.17
Mlle Rosalie Lauzière	120.87
Frère Jean	68.46
Frère Stanislas	217.00
Frère Denis	45.00
Frère Joseph	48.18
Frère Gaétan	166.00
Frère Marcel	116.52
M. Emile Valois	75.26
M. Victor Bolduc	20.15
Frère Euclide	200.00
Frère Gilles	109.10
Frère Rodolphe	202.70

PRIX COCA-COLA:

Chaque mois, M. Alfred Caisse, embouteilleur de Coca-Cola, récompense le premier élève de chacune des classes de l'Ecole Supérieure du Sacré-Coeur.

Voici, pour le mois de février, la liste des élèves qui ont mérité le "Prix Coca-Cola".

4e A: M. Richard Proulx; 4e B: M. Serge Salvail; 4e C: M. Serge Coll; 4e D: M. Jean-Yves L'Ecuyer; 4e E: M. Jean-Paul Gervais;

5e A: M. Michel Charbonneau; 5e B: M. Robert Gagnon; 5e C: M. Pierre Ethier; 5e D: M. Pierre Thibault.

6e A: M. Pierre Marchildon; 6e B: M. Lucien Grenier; 6e C: M. Yves Lamoureux; 6e D: M. Claude Belhumeur; 6e E: M. René Lessard; 6e F: Jacques Du-fault;

7e A: M. Gilles Lapointe; 7e B: M. Benoît Trempe; 7e C: M. Raymond Généreux;

8e A: M. Jacques Pelletier; 8e B: M. André Millette;

9e: MM. Jean-Claude Salvail, Paul Lemonde, Georges St-Martin;

10e M. Jacques Laplante; 11e: M. Guy Véronneau; 12e: M. Pamphile Lemay.

A donner à regret, on donne sans plaisir!

R. P. Raphaël Péloquin, S.J.

COUVOIR COOPERATIF CERTIFIE

ST-ANTOINE — Comté Verchères.

AVICULTEURS: L'aviculture est payante pour celui qui s'en occupe bon an mal an.

RACES D'UTILITE GENERALE.

RACE PURE: P.R.B. et Light-Sussex.

HYBRIDE: N.H.X. P.R.B.

L.S. X. P.R.B.

Satisfaction garantie. — Demandez circulaires.

COUVOIR COOPERATIF

THOMAS MARCHESSAULT, gérant.

M-10-24-A-7-21-Mai-5-19

Le cognac de bon goût

COGNAC

MARTELL

Les Chefs-d'Oeuvre

SE SIGNENT

Dow



BIÈRE INCOMPARABLE!



LAGER SANS RIVALE!

DOW BREWERY LIMITED Montréal • Québec • Kitchener

LE SALON DU SPORTSMAN 1955

Le Salon du Sportsman 1955, dont les recettes sont versées au fonds spécialement constitué pour la conservation et la restauration de la faune terrestre et aquatique de la Province de Québec, ouvrira ses portes au public vendredi soir, le 25 mars prochain, pour se poursuivre jusqu'au 3 avril, au Palais du Commerce, à Montréal. Un véritable paradis pour les amateurs de vie au grand air, le Salon promet cette année, d'être le plus imposant et le plus intéressant jamais présenté.

On se rend rapidement compte de l'importance d'une telle exposition, tant au point de vue de la conservation et de la restauration qu'au point de vue économique lorsqu'on sait que la chasse et la pêche représentent un chiffre d'affaires annuel de \$75,000,00 dans la province et que ce revenu est réparti entre les manufacturiers, marchands, services et petites entreprises privées tant rurales qu'urbaines.

Cette année, plus que jamais auparavant, les organisateurs du Salon, La Fédération des Associations de chasse et de pêche du Québec et les Pêcheurs et Chasseurs de Montréal, Inc., ont redoublé d'efforts pour présenter au public une exposition où la variété, le pittoresque et le divertissement se partageront la vedette.

Parmi les nombreuses attractions au programme, chaque jour, on verra quelque 70 animaux du jardin zoologique de Granby, un spectacle scénique et aquatique, des films sur les sports tels que pratiqués dans la province ainsi que 120 kiosques où seront exposés des articles de sports, de camping et des accessoires de tous genres.

Des cages seront construites spécialement pour loger les lions, les ours, pumas, chameaux autruches et autres animaux sauvages. Cette ménagerie complète pourra être vue tous les jours depuis 1 h. l'après-midi jusqu'à 11 h. le soir. Les visiteurs de l'extérieur de Montréal trouveront aux abords du Palais du Commerce, un vaste terrain pour stationner leurs voitures.

La faune aquatique sera adéquatement représentée au Salon du Sportsman. Le public pourra admirer d'intéressants spécimens de poissons tropicaux et exotiques: des piranhas,

carnivores du delta de l'Amazonie, qui peuvent dévorer un homme en quelques minutes; une perche grimpeuse de la Rhodésie; une anguille électrique qui peut émettre suffisamment d'électricité pour allumer une série d'ampoules; des hippocampes (chevaux marins) qui nagent "debout", ainsi qu'une variété de poissons tropicaux, placés dans 22 aquariats.

Le spectacle scénique fournira également des moments agréables aux visiteurs. Au nombre des numéros au programme, on remarquera les danses guerrières exécutées par des Iroquois véritables de la tribu du chef Poking Fire; des nageurs et nageuses évoluant dans un réservoir aux parois de verre ainsi que plusieurs autres.

Avez-vous une question à poser concernant l'assurance-chômage ou le placement ?

Nous publions sous la présente rubrique des questions concernant l'assurance - chômage et le placement ainsi que les réponses données par la Commission d'assurance - chômage.

Si un point en particulier touchant l'assurance - chômage vous semble obscur, n'hésitez pas à adresser votre question au bureau de la Commission d'assurance - chômage. Nous vous communiquerons la réponse sous la présente rubrique.

Q.—Dernièrement, j'ai quitté mon emploi afin de prendre soin de mon mari malade. Puis-je toucher des prestations de chômage au cours de la maladie de mon mari ?

R.—Non. Pour avoir droit aux prestations vous devez démontrer que vous êtes capable et désireuse d'accepter un emploi qui vous serait offert. Il ne saurait en être ainsi dans les circonstances actuelles.

Q.—J'ai obtenu une hausse de salaire de sorte que celui-ci excède de maintenant \$4,800.00 par année. Je suis assuré et je voudrais continuer de l'être. Mon employeur peut-il refuser de verser sa part des contributions ?

R.—Oui, votre employeur peut exiger que vous versiez vous-même les deux parts si vous choisissez de demeurer assuré

après avoir atteint le maximum de \$4,800.00.

Q.—Une personne qui n'a jamais été assurée en vertu du régime d'assurance - chômage peut-elle se chercher un emploi par l'intermédiaire de votre bureau de placement ?

R.—Oui.

Q.—Je n'ai versé aucune contribution d'assurance - chômage depuis mars dernier parce que j'ai été à l'emploi du gouvernement provincial et ensuite employé à mon propre compte. Je suis actuellement en chômage. Puis-je toucher des prestations supplémentaires au cours de janvier, février et mars ?

R.—Non. Vous n'avez droit aux prestations supplémentaires que si vous avez occupé un emploi assurable pendant au moins 90 jours depuis le 31 mars dernier ou que si une année de prestation à votre égard s'est terminée depuis le 31 mars.

Q.—Voudriez-vous m'indiquer qui je puis considérer comme personne à charge de façon que je puisse toucher des pres-

tations à un taux plus élevé.

R.—Des prestations au taux de soutien de famille sont payées à un réclamant qui a une ou plusieurs personnes à sa charge, peu importe le nombre. Une personne ayant quelqu'un à sa charge désigne: 1o un homme dont l'épouse est entièrement ou principalement maintenue par lui; 2o Si une femme mariée dont le mari est à sa charge; 3o une personne entretenant entièrement ou principalement un ou plusieurs enfants de moins de seize ans; 4o une personne qui maintient un établissement domestique d'un seul tenant et y supporte, entièrement ou principalement, une personne unie à elle par les liens du sang, du mariage ou de l'adoption.

Perte de temps causée par les grèves

Près de 95 p. 100 de la perte de temps causée par les conflits industriels au Canada en janvier est attribuable à trois arrêts

de travail. Les trois arrêts ont causé une perte globale de 206,950 journées individuelles de travail et impliqué en tout 9,859 travailleurs, soit des travailleurs d'usines d'automobiles et d'ateliers de pièces à Windsor, Oakville et Etobicoke (Ontario), des travailleurs de fabriques de linoléum à Montréal et Farnham (P.Q.), et des travailleurs de fabrique d'appareils de plomberie et de chauffage à Toronto. La statistique préliminaire pour janvier 1955 indique un total de 16 grèves et lock-outs en cours, impliquant 11,106 travailleurs et causant la perte de 218,145 journées individuelles de travail, à rapprocher de 16 grèves et lock-outs en décembre 1954, 12,169 travailleurs impliqués et une perte de 240,841 journées de travail.

Avant de se donner, il faut se posséder; et avant de faire arriver le règne de Dieu sur la terre, il faut l'établir dans son cœur; ainsi l'apostolat nous convie et nous stimule à une vie intime sans tache et une vie extérieure sans reproche.

— Abbé G. Davot.



"Même si elle coûtait plus cher je choisirais la Campbell's!"

L'immense popularité des soupes Campbell's est due à deux raisons principales: leur qualité est nettement supérieure, et leur saveur est incomparable! Cela n'a rien d'étonnant puisque les cuisiniers Campbell's se sont spécialisés, depuis 75 ans, dans l'art de préparer des soupes de haute qualité. Résultat: 23 soupes différentes, toutes pareillement exquises!

Chez Mme Gagnon, l'une des grandes favorites est la soupe aux légumes Campbell's. Elle contient pas moins de 15 sortes de légumes de premier choix, dans un riche bouillon de boeuf qui a longuement mijoté. Songez à ce qu'il vous en coûterait pour préparer une telle soupe! Aucune autre marque de soupe ne contient autant de légumes!

la soupe aux légumes

Campbell's

Les soupes Campbell's se vendent plus au Québec que toutes les autres marques réunies

dit Mme R. Gagnon, de Drummondville, P.Q.

Mme Gagnon est l'épouse d'un contracteur bien connu dans la région de Drummondville et la mère d'une fillette charmante, Odette.



DE L'ARGENT COMPTANT

Pour toute raison valable

Vous pouvez obtenir de \$50 à \$1,000 pour payer notes de médecine, impôts, réparations, chauffage, vêtements. Les célibataires ou personnes mariées, peuvent emprunter sur simple signature. C'est sous qui choisissez la méthode de remboursement. Venez nous voir aujourd'hui; vous serez cordialement accueilli et servi dans la journée même!

Soucis d'argent? Comptes à payer? Venez voir HFC

HFC HOUSEHOLD FINANCE

J.-E. Paquette, gérant

49, rue du Roi, suite 5, deuxième étage, téléphone 5535

SOREL, P.Q.

ILS SONT CE QUE LEURS LECTURES LES FONT

Il n'y a que la presse enfantine ou journaux pour enfants qui a des problèmes compliqués depuis plusieurs années, la presse adulte ou soi-disant telle a les siens aussi et de plus en plus avec ses cortèges de magazines, de True Love Stories, de Confessions, de Confidences, d'horoscopes, de courriers du Coeur, de comics dont chaque journal essaye de se pourvoir autant que possible pour répondre aux besoins de l'heure qui est à l'évasion par n'importe quel moyen aux signes de signes aux récits d'horreurs greffés sur une histoire sexée qui violentent la sensibilité et secouent les nerfs. On en est même rendu, avec certains films à flanquer des crises nerveuses aux spectateurs; si l'élément masculin ne réagit pas toujours aussi bruyamment que les spectatrices, ces films n'en font tout de même pas moins leur chemin dissolvant dans les intelligences. Quand on sait l'âge mental probable de la majorité des publics qui fréquentent les salles de spectacles on devine que ces gens n'ont rien à perdre pourtant...

Pour en revenir à la presse romanesque ou la "presse du coeur" comme on l'appelle ailleurs, le Canada et la France qui ont importé ce genre des Etats-Unis sont aujourd'hui aussi bien pourvus qu'eux en feuilles abrutissantes, abêtissantes et de cette littérature faisandée trop souvent, malfaisante pas seulement sur les esprits des jeunes, hélas! mais de tous les adultes qui les lisent et qui ne sont pas suffisamment adultes. Ce qui caractérise cette presse sentimentale au pire degré, c'est qu'elle est toute placée sous le signe de la mystification, dit une étude des Cahiers d'action religieuse et sociale de Paris Dans le cadre de ce caractère de mystification, constater qu'une place de choix est réservée aux horoscopes serait demeurer très en-dessous de la vérité; car on peut dire que l'idée de chance, de fatalité, de hasard imprègne et domine complètement cette presse du coeur. Chaque magazine de cette presse étale l'imposture de ses prétendues prophéties: Selon M. Paul Couderc, astronome à l'observatoire de Paris, la foi en l'astrologie est nuisible et dangereuse, qui encourage une évasion malsaine hors les problèmes permanents de la vie réelle.

Et c'est Marcelle Auclair elle-même auteur d'une Vie de sainte Thérèse d'Avila de La Bonne Nouvelle annoncée aux enfants, qui a eu le courage et l'humilité de déclarer dans un article paru dans un numéro de La Nef, en novembre 1950: "Je reconnais m'être trompée en important d'Amérique la mode des Courriers du Coeur". Je m'accorde une circonstance atténuante; d'autres s'en seraient sans doute promptement chargés à ma place, et peut-être n'y auraient-ils pas adjoint un désir aussi naïf d'aider la lectrice. Je ne fais pas le procès des plus connues parmi les conseillères, elles s'acquittent de leur mission

avec plus de dévouement que le public ne peut l'imaginer. C'est le principe qui est faux. Les courriers sentimentaux sont pavés de bonnes intentions. Comme l'enfer! Ne parlons pas des courriers dont les intentions sont malhonnêtes ou franchement perverses et dont les titulaires souvent des hommes qui signent d'un pseudonyme féminin - ne sont là que pour attirer les oiselles, les petites oies blanches et les chercheurs d'aventures. Toutes ces publications tirent à des millions d'exemplaires et les entrepreneurs de cette démolition mentale et morale font des fortunes. On sait que toute une presse enfantine a les mêmes auteurs que ces magazines et journaux illustrés.

Ces succès de tirage et de finances viennent évidemment de la popularité de ces feuilles et des lecteurs et lectrices qui se recrutent surtout parmi les petites gens, les besogneux, les travailleurs déçus, les petites ouvrières impatientes de régler leur destin, les jeunes gens et jeunes filles qui se préoccupent beaucoup d'existence et peu de leur subsistance et qui comptent sur la chance pour asseoir la fortune et se jettent sur les rubriques: Horoscopes, Etoiles et destins, Accords fluidiques, Courrier du mystérieux et de l'au-delà dont les colonnes voisinent avec les remèdes de saison... Parce qu'on prétend répondre dans ces feuilles à toutes les détresses du coeur, de l'âme, même de la conscience, comme aux maux de pieds. Quand on voit une histoire d'amour dont le sous-titre se lit comme suit: Rendue volage par la chirurgie du cerveau, mérite-t-elle le divorce? on a une idée de ce galimatias pseudo-scientifique, sentimental et social. Mais les lecteurs de ces périodiques se recrutent aussi dans bien d'autres classes: ayant fait partie déjà d'un comité travaillant au service de l'enquête sénatoriale sur la nécessité d'un nettoyage des kiosques de journaux, nous avons pu constater que des groupes de collégiens et étudiants se font réserver de ces publications aux kiosques où ils sont connus.

On ne se surprend plus après cela de rencontrer tant de blasphémateurs et d'amateurs de propos obscènes, même en public, chez cette jeunesse qui devrait tout promettre pour l'avenir et qui au contraire déconcerte, effraye et décourage. Que d'enfants de professionnels aussi ont exactement les mêmes lectures que les enfants de la rue, comme bien des femmes du monde, hélas! lisent les mêmes feuilles que leurs domestiques ou leurs employés. Surtout dans notre pays. Et la diffusion de ces revues est bien assurée, comme nous l'avons vu, il y a quelque temps, dans cette chronique même; puisque certaines de ces histoires sont offertes et livrées jusque dans les chambres d'hôpitaux avec les journaux du soir ou du matin.

Terminons en citant la parole d'un archevêque de Fribourg dont le nom m'échappe: "Préserver nos enfants c'est là, pères et mères de famille, notre plus grand et premier devoir: vous êtes responsables devant Dieu de ce qui sera lu dans vos maisons.

Il y a donc un choix à faire; c'est aux parents à le faire et à apprendre aussi à leurs enfants comment le faire.

GERMAINE BERNIER.

HISTOIRE DE...

(suite de la page 6)

fe lui donna sa main à baiser; puis, la bénissant, il la suivit longtemps des yeux.

Thérèse sortit de l'audience tout en larmes et, ce jour-là encore, le beau ciel bleu d'Italie, chargé de nuages sombres, ne cessa de pleurer avec elle. Sa démarche suprême avait échoué. Mais, ayant fait tout ce qui était en son pouvoir pour répondre à l'appel de Dieu, son âme du moins était dans la paix.

Depuis longtemps déjà, elle s'était offerte à l'Enfant Jésus pour être "son petit jouet", comme elle disait. De plus, ayant remarqué que les enfants n'osent pas toucher, ordinairement, aux joujoux de prix, elle s'était donnée à lui comme un jouet sans valeur, une petite balle que le divin Bambino pouvait jeter par terre, pousser du pied, percer même sans regret.

A Rome, l'Enfant Jésus perça sa petite balle, sans doute pour savoir ce qu'il y avait dedans... Puis, voyant que dans cette petite âme il y avait beaucoup d'amour pour lui, il voulut l'éprouver davantage encore, et envoya "sa balle" rouler dans un coin...

Elle y resta pendant quatre longs mois et puis l'Enfant divin s'empressa de la relever et de la faire bondir au Carmel.

La jeune fille, de retour en France, réitéra, en effet, à Monseigneur l'Evêque de Bayeux sa demande d'entrer au monastère des Carmélites. Chaque matin, son père allait lui-même avec elle au-devant du facteur, pour savoir plus tôt s'il y avait pas une lettre de Mgr Hugonin.

Cette lettre tant désirée arriva le 28 décembre, fête des saints Innocents. Mais, hélas! elle était adressée à la Mère Prieure du Carmel et celle-ci jugea bon, malgré la permission accordée pour l'entrée immédiate, de retarder cette entrée jusqu'après Pâques de l'année suivante!

Cette nouvelle épreuve fut particulièrement douloureuse au coeur de Thérèse. Après tant d'obstacles surmontés c'était maintenant l'Arche sainte qui refusait d'ouvrir ses portes à la pauvre petite colombe exilée! Un instant, elle fut tentée de profiter de ces quelques mois d'attente pour mener une vie moins sérieuse. Mais Dieu lui fit comprendre le prix du temps; elle résolut de n'en pas perdre une minute et d'être de plus en plus mortifiée.

Ces mortifications consistaient tout simplement à retenir une parole de réplique, à soumettre sa volonté à celle des autres, à bien se tenir, sans s'appuyer mollement sur le dossier des chaises, et, enfin à rendre de petits services autour d'elle.

Si les menus événements de la vie quotidienne lui étaient douloureux, par exemple, si elle perdait un des jolis oiseaux de sa volière, elle élevait bien vite son coeur vers le bon Dieu dont l'amour nous réserve pour le

paradis seulement, des joies sans déceptions.

Un jour, son père lui donna un petit agneau tout blanc et tout frisé. Il vécut aux Buissonnets le temps de regarder Thérèse de son oeil doux et de recevoir une de ses caresses, puis il mourut! Elle l'enterra sous la neige, dans son petit jardin, et dit que cette mort lui avait donné beaucoup à réfléchir sur le peu de durée des plus innocents plaisirs.

Ce fut l'occasion, pour elle, de se rappeler ces vers écrits sur une belle image que Pauline lui avait donnée:

Une bergerette rêvait,
Elle rêvait à l'agneau qu'elle aimait.
On l'immola... la bergerette
en larmes

A son troupeau ne trouva plus de charmes

Jésus lui dit: "Enfant, réveille-toi
L'agneau que tu rêves, c'est Moi!"

Les producteurs d'amiante du Québec

Les producteurs d'amiante du Québec sont devenus les travailleurs de la province les mieux payés sur une base horaire, annonce le Centre d'Information de l'Industrie de l'Amiante du Québec.

Le taux horaire moyen de \$1.75 que paye l'industrie de l'amiante est beaucoup plus élevé que les chiffres les plus récents publiés pour toute autre industrie de la province de Québec. Les sept principales compagnies d'amiante, qui sont établies dans les secteurs d'Asbestos et de Thetford Mines des Cantons de l'Est, emploient environ 6,000 mineurs et ouvriers d'usine. Elles produisent près de 70% des approvisionnements en amiante du monde libre.

CABANE DE PLATEAU BELLEVUE

MAURICE CARDINAL, prop.

Tél.: FO. 7 - 3779

St-Hilaire, Qué.



Partie de sucre
tous les jours

Salle de danse
et orchestre

200 repas servis à la fois. — Cuisine canadienne.

Mars 10



Mademoiselle LILLIAN CAMP, doyenne des pensionnées de la compagnie Bell, s'entretient avec Anita Del Vecchio, 17 ans, téléphoniste depuis quelques mois.

Lillian Camp

La doyenne des gens de la Compagnie Bell qui — de génération en génération — ont partagé la même ambition: ajouter sans cesse à l'excellence du service téléphonique

LILLIAN CAMP était une jeune fille de 22 ans lorsqu'elle entra au service de notre compagnie, en 1880, l'année de nos débuts dans le domaine du téléphone. Pensionnée depuis 1931, elle peut, aujourd'hui, à 96 ans, jeter avec satisfaction un regard rétrospectif sur les trois quarts de siècle pendant lesquels elle fit partie de la grande famille qu'est la compagnie Bell.

Chaque fois qu'elle nous rend visite à notre bureau de Montréal, elle remarque de nouveaux changements et des indices évidents

d'une progression et d'un développement constants. Elle nous dit cependant qu'il y a une chose qui n'a pas changé au cours des années: aujourd'hui comme hier, ce sont des gens aimables et compétents qui continuent à entrer à la compagnie Bell et à y faire leur vie... des hommes et femmes dont le but commun est d'ajouter sans cesse à l'excellence du service téléphonique. Cet état d'esprit existait déjà du temps de mademoiselle Camp. Il existe encore aujourd'hui, 75 ans après.



LA COMPAGNIE DE TÉLÉPHONE BELL
DU CANADA

L'EXPOSITON DE LA "SEMAINE DU QUEBEC"

AU PALAIS DU COMMERCE
A MONTREAL.
DU 4 AU 14 MARS 1955

Parce que le réseau des écoles de formation professionnelle s'est développée parallèlement à l'essor industriel au cours des récentes années, dans la province de Québec, les organisateurs de l'Expo de la Semaine du Québec ont eu l'excellente idée de suggérer au ministère du Bien-Etre de la Jeunesse d'illustrer, dans un kiosque, l'oeuvre qu'il poursuit.

Il s'agit d'un kiosque d'une centaine de pieds de longueur où figurent de la machinerie et des objets qui symbolisent chacun des quelque soixante-dix métiers et techniques qu'enseignent les écoles de ce ministère à leurs cours du jour. On sait que toutes ces institutions offrent également des cours du soir, et dans un nombre beaucoup plus varié de spécialités, mais il n'aurait pas été possible de présenter l'ensemble de cette oeuvre d'un seul et même coup.

Ce kiosque constitue une révélation. Certes l'ampleur de l'enseignement que dispense le ministère du Bien-Etre social et de la Jeunesse est bien connue, mais le panorama visuel que cette exposition offre à l'oeil est renversant.

Il ne serait évidemment pas possible de signaler toutes les pièces d'outillage, etc., qu'on peut y admirer, mais il suffira d'en énumérer quelques-unes pour montrer combien le tout est vivant. Par exemple, on y voit une machine à papier à échelle réduite semblable à celle dont est munie l'usine de l'École de Papeterie, située aux Trois-Rivières; cet appareil est un véritable bijou, et il produira du papier pendant toute la durée de l'exposition. Dans un autre coin sont rassemblés des métiers à tisser et à tricoter, répliques de ceux que l'on trouve dans l'industrie, et qui fonctionnent sous l'oeil des visiteurs. L'électricité y est représentée par deux installations; la première démontre le principe du parafoudre à corne et elle est munie de deux électrodes le long desquelles monte un arc électrique; l'autre est un appareil à haute fréquence qui, sans le moindre fil, allume un tube fluorescent placé à distance.

Un récepteur de radar avec antenne giratoire en mouvement symbolise les télécommunications, tandis qu'une hélice du "St-Barnabé", navire-école de l'École de Marine, située à Rimouski, rappelle l'enseignement de la mécanique de marine. La réfrigération y est représentée par une petite patinoire dont la glace artificielle est produite sur place. Enfin, arts graphiques, métiers commerciaux, télévision, mécanique d'ajustage, électronique, charpenterie et menuiserie, mécanique d'automobile, débosselage et peinture, moteurs diesel, production du meuble, modèlerie et fonderie, chimie industrielle et des dizaines d'autres sphères s'y trouvent à l'honneur.

Au centre du kiosque se dresse le profil de la province de Québec, avec des jeux de lumières de couleurs différentes indiquant l'emplacement des quelque soixante écoles relevant du ministère. Au haut de cette carte-silhouette se trouve un écran où se déroulent en représentation continue deux films en couleurs, l'un ayant trait à l'École de Papeterie, et l'autre, à l'École des Textiles, situées respectivement aux Trois-Rivières et à St-Hyacinthe.

Ce kiosque, en plus de revêtir une alléchante toilette et de présenter un spectacle très vivant, constitue un panorama révélateur de toutes les possibilités de formation s'offrant aux jeunes du Québec qui désirent acquérir la maîtrise des techniques et des métiers industriels.

Au terme d'une belle carrière

Amis et coéquipiers de M. J. J. Aubin, agent du service des voyageurs du Canadien National, se sont réunis, récemment, pour lui offrir leurs voeux à l'occasion de la retraite qu'il s'est méritée après plus de 40 ans de service au chemin de fer. M. A.-P. Bibault, agent de district du service des voyageurs, a remis à M. Aubin un cadeau substantiel, don de ses camarades de travail.

Le Bien-Etre Visuel

Les exercices visuels

Voir est un art, et en vérité le plus beau, le plus complet de tous. Mais il dépend, cet art, d'un certain nombre indispensables d'habileté. Il faut réellement apprendre à voir, comme on apprend à marcher.

Parfois, nous possédons des problèmes visuels que nous ignorons, du reste, la plupart du

temps, ou certaines mauvaises habitudes et nous créons en nous, et nous y développons, inconsciemment, des habitudes visuelles les plus incorrectes qui soient.

Et cependant, dans de nombreuses circonstances, ces mauvaises habitudes peuvent être facilement corrigées par un entraînement visuel plus ou moins long, qui consiste en exercices dont l'effet est de faire se compter convenablement les muscles, les nerfs, de coordonner la vision des deux yeux, de rétablir le confort et l'efficacité de tout le système visuel.

Par un entraînement tenace, souvent répété, de bonnes habitudes sont établies, le problème visuel est réparé, la vue ainsi corrigée redevient parfaitement normale.

Mais cet entraînement visuel, bien entendu, ne peut être entrepris avec fruits qu'après un examen très minutieux des yeux par un optométriste et ne peut être réalisé, poursuivi, que sous la surveillance professionnelle de cet optométriste. Un exercice visuel est un traitement d'un grand nombre de troubles visuels, mais à la condition essentielle et primordiale d'être scientifiquement établi, guidé, surveillé.

La Ligue du Bien Etre Visuel Incorporée, 1369 rue du Parc Lafontaine, Montréal, P.Q. offre de répondre gratuitement et par lettre personnelle à toutes les questions qui lui seront posées, sur des sujets visuels.

Le Royaume-Uni accueillera un million de visiteurs

Près de 900,000 touristes d'autres pays se sont rendus en Angleterre l'an dernier et ce commerce a valu à l'Angleterre près de 364 millions de dollars. L'industrie touristique anglaise entrevoit maintenant un objectif

d'un million de visiteurs par année.

La santé de Londres

En 1954, la mortalité à Londres, soit 10.9 par mille, a été la plus basse jamais enregistrée, d'après un rapport prélimi-

naire qui vient de paraître. Ce n'est qu'un des faits qui indiquent comment se maintient l'étonnante amélioration d'après-guerre de la santé dans la capitale. La mortalité due à la tuberculose, soit 0.18 par mille, s'est établie à un bas niveau record.



"Délicate"

La Bière Dorée de Molson se distingue par sa saveur délicate. Plus moelleuse et plus légère, cette bière parfaitement équilibrée possède cependant toutes les qualités d'une vraie bière!



MOLSON'S GOLDEN ALE BREWERY LIMITED

DE MONTREAL A VANCOUVER EN TROIS NUITS

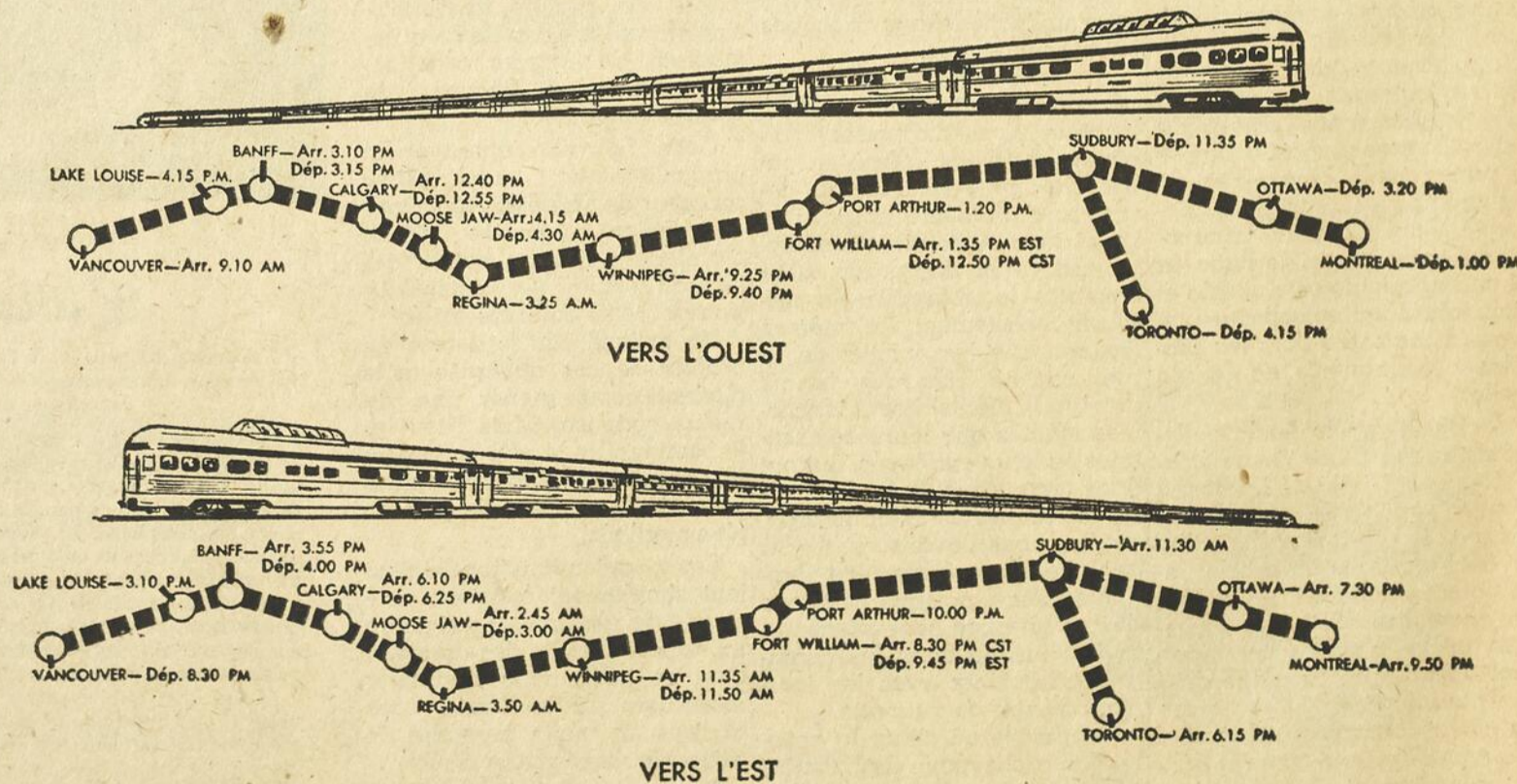

Ce diagramme fait voir l'horaire que suivra le nouveau train à wagons-dôme du Pacifique Canadien, le "Canadian", pour traverser le pays en trois nuits, alors que ce rapide ultra-moderne en acier inoxydable entrera en service le 24 avril. Avec ce nouvel horaire, les voyageurs quitteront Montréal au début de l'après-midi pour arriver à Sudbury à la fin de la soirée et à Winnipeg le lendemain soir, après une nuit seulement à bord du train. Le voyage transcontinental ne prendra que trois nuits, le train arrivant à Vancouver le matin de la quatrième journée. Trainé par des locomotives Diesel, le "Canadian" sera formé de voitures à dossiers, appuis-tête et appuis-jambes réglables, de wagons avec salons et cafés où des repas à prix modiques seront servis, de wagons-restaurants de grand luxe, de wagons-lits comportant plusieurs modèles de chambrettes et de wagons à dôme.

LE CREDIT ANGLO-FRANCAIS LTEE OFFRE \$1,000,000 DE BILLETS D'UNITED LOAN CORP.

Le temps est aux nouvelles émissions du côté de nos compagnies de finance. Il y a quelque temps, c'étaient l'Industrial Acceptance et la Laurentide Acceptance qui venaient sur le marché, puis, la semaine dernière, Union Acceptance Corporation qui offrait en vente 78,000 actions — les certificats des nouvelles actions de cette entreprise sont disponibles — et enfin, cette semaine c'est l'United Loan Corporation qui emprunte.

Les billets offerts constituent un placement légal pour les fonds enregistrés des compagnies d'assurance - vie.

Comme on sera à même de le constater ci-contre, la maison de valeurs de placement Crédit Anglo-Français Limitée offre, en souscription au public une émission de \$1,000,000 de billets garantis, série "D" 5%, 5¼% et 5½% pour les échéances de 1956-60, 1961-65 et 1966-70 respectivement, de l'United Loan Corporation, constituée en vertu de la loi des compagnies de Québec. Comme ces valeurs sont offertes à \$100, elles rapporteront, donc, du 5%, 5¼% et 5½%, soit des rendements attrayants pour cette époque de taux monétaires inédits.

Du 5% du 5¼% et du 5½% pour des échéances de 5 à 15 ans

Les billets garantis, série "D" ci-dessus, mentionnés sont garantis par nantissement et dépôt chez le fiduciaire — en l'occurrence de Trust Général du Canada — des contrats d'achat d'une valeur globale, équivalent à pas moins de 115% du montant principal de ces billets en cours. On lit, encore, dans le prospectus, émis à l'occasion de la présente finance, que l'Acte de Fiducie crée, de plus, une charge flottante sur tous les biens, droits et actifs de la compagnie qui ne sont pas spécifiquement nantis, etc. Tous les billets de la série "D" sont garantis également et proportionnellement sans priorité les uns sur les autres. En outre des garanties ci-dessus dont il est question dans le prospectus, il y est, aussi, mentionné que, de l'avis des avocats, ces mêmes billets de la série "D" constituent un placement légal pour les fonds des compagnies d'assurance-vie enregistrées au pays.

Son volume d'affaires, à \$4,135,146.27, a plus que triplé durant les derniers 5 ans

En outre des données ci-haut, provenant du prospectus émis à l'occasion de la finance de \$1,000,000 de l'United Loan Corp., il est mentionné, dans la lettre que son président, M. C.-E. Lavigne, a envoyée au Crédit Anglo-Français Ltée, que l'United Loan Corporation, incorporée en 1949 a vu son volume d'affaires passer de \$1,215,579, en 1950, à \$2,366,813 en 1952, puis atteindre les \$4,135,140 durant les 11 premiers mois de 1954, d'où des profits nets de \$10,023 en 1950,

\$15,534 en 1952, et \$41,688, en 1954. Ceux qui sont intéressés à ces valeurs apprendront sans doute, avec plaisir que l'on mentionne, en outre, dans la lettre précitée, que le pourcentage de pertes est très bas — à peine 0.17% du chiffre d'affaires depuis le début de ses opérations. Malgré cela, y lit-on, la compagnie poursuit la sage politique de créer des réserves au 30 novembre 1954, les \$184, pour pertes contingentes lors de l'acquisition des contrats d'achat — ces réserves atteignent 863.14 et, cela, à part une réserve générale pour créances douteuses de \$62,925.93.

MARCEL CLEMENT

Chroniqueur financier, au "Devoir".

GABY LACROIX FETE A "LA POMME D'OR"

Le jovial, sympathique et populaire "waiter" Gabby Lacroix a été le héros d'une magnifique réunion organisée, samedi, le 26 février dernier à l'Hôtel "La Pomme d'Or", de Contrecoeur. Le propriétaire, Raymond Boileau, le maître-waiter, Maurice Tétréault, Fernand Robin, M-55, ses copains de travail, Gaétan Roy, Rolland Fecteau, Philippe Dupont, Bernard Bouthillette, Roger Fecteau, B. Fontaine, et tous ses nombreux amis lui donnèrent une fois de plus une preuve tangible de leur amitié et de leur sympathie à l'occasion de sa fête.

Au cours de la soirée, Maurice Tétréault lui présenta une superbe bourse ainsi que de nombreux cadeaux, après la lecture d'une adresse que Gabby remercia en ces termes familiers qu'on lui connaît. Il remercia tout ceux qui de près ou de loin ont contribué au succès de cette soirée.

Un spectacle spécial fut présenté par Fernand Robin qui mettait en vedette un groupe

de dix artistes de Montréal, le tout accompagné par le trio de Gaston Vary.

A la table d'honneur on remarquait Gabby Lacroix et Mlle Juliette Desmanches M. et Mme Laurent Lacroix, M. Georges Tétréault, pro-maire, de Contrecoeur et Mlle Sabourin, M. et Mme Marcel St-Denis de Sorel, M. Rosaire Jacques, Mlle Mad. Forcier, Mlle Colette Ouellette, de Sorel et un groupe d'amis. Ce fut un succès complet. Communiqué.

PETITES ANNONCES

(suite de la page 4)

— DIVERS —

SALON LUCILLE ENRG.

Chapeaux, bas, cuir repoussé, chapeaux faits à la main ou manufacturés. Réparations de tous genres. Tout achat au SALON LUCILLE vous donne droit au tirage d'une magnifique peinture à l'huile. 411-13e Ave Rivard, St-Joseph de Sorel. M-10-16fs

AVIS

Avis est donné à M. Jeannot Labrèche, autrefois de Sorel, dont l'adresse est inconnue, de venir prendre possession des effets mobiliers laissés dans le logement situé au No. 338 Chemin St-Ours, Sorel, dans un délai de 8 jours, après quoi le propriétaire en disposera. Signé: Marcel Vandal.

M-10

AVIS

A partir de cette date, je ne serai pas responsable de toutes dettes contractées par mon épouse, née Paulette Houde.

Signé: Roland Forcier, St-Joseph de Sorel. 24 février 1955. F-24-3fs

Remerciements

Sincères remerciements à toutes les personnes qui ont contribué au succès du Bingo organisé à l'occasion du départ du R. F. Marie-Jean Gouin pour les missions du Japon.

L'heureuse gagnante du tirage d'un billet de \$10. est Madame Louis Delagrave, 111 Ave de l'Hôtel-Dieu.

Canons canadiens du Yorkshire

L'origine des canons du vieux fort Henry, situé près de Kingston en Ontario, intrigue un habitant du Yorkshire, M. G. D. Wilkinson, qui s'est récemment rendu au fort. Dans une lettre au Yorkshire Post" M. Wilkinson se demande si l'inscripton "Low-moor" qui paraît sur plusieurs des pièces a quelque rapport avec Low-Moor, situé près de Bradford. Il ajoute qu'il existait une grande fonderie près de Low-Moor au début du 19e siècle et il a remarqué que tous les canons de Fort Henry portent une date antérieure à 1812.

Le cristal d'Edimbourg au Canada

Les verres de crystal brillant, faits, à la main par d'habiles

artisans aux Edinburgh Glass Works, pénètrent sur le marché canadien et en d'autres pays d'autre-mer en quantité de plus en plus grande. L'an dernier, on calcule que cette seule maison a vendu de 15,000 à 17,000 verres à pied au Canada.

Les isotopes dans l'industrie

Les isotopes radioactifs, dont le Royaume-Uni est le plus grand exportateur du monde, ont fait l'objet d'une exposition d'un genre unique à l'Exchange and Engineering Centre de Birmingham, dernièrement. L'ouverture en coïncidait avec le lancement du gigantesque plan décennal d'Angleterre qui prévoit la construction de 12 centrales d'énergie atomique. L'exposition faisait voir les moyens les plus nouveaux qui servent à mettre l'énergie atomique au service de l'industrie.

RONALD-P. LAWRENCE

CHIROPRACTICIEN

sera à St-Joseph de Sorel, tous les lundis à partir du 14 mars, chez:

Mme TRAHAN

623, rue Montcalm — St-Joseph de Sorel.

autrefois de New-York

Pour rendez-vous appeler: TEL.: 2120

ON PARLE FRANCAIS.

M-10-1f.

SECRETARE DEMANDEE

On demande secrétaire bilingue avec expérience de la comptabilité et de la vente.

Pour plus de renseignements, s'adresser:

MAGASIN SINGER SEWING MACHINE

57 rue Augusta Sorel. Att. J.-H. Roy, gérant

Nouvelle émission
Nous offrons et recommandons:

\$1,000,000.

UNITED LOAN CORPORATION

Billets garantis	Série "D"	5%, 5¼%, 5½%
\$250,000 à 5 %	échéant du 1er février 1956 à 1960	
250,000 à 5¼%	échéant du 1er février 1961 à 1965	
500,000 à 5½%	échéant du 1er février 1966 à 1970	

Datés du 1er février 1955

Coupures: \$500. et \$1,000

FIDUCIAIRE: Trust Général du Canada

PLACEMENT LEGAL POUR LES COMPAGNIES D'ASSURANCE

Crédit Anglo-Français Limitée

Fondée en 1916

Courtiers en Valeurs de Placement

249 ouest, rue St-Jacques — Tél. HA.: 0111

MONTREAL.

Représentant: GUY CASAVANT

91, rue du Roi Sorel. Tél.: 2648



FORUM SPORTIF

Avec ALBERT MOQUIN

La surprise des séries éliminatoires de la Ligue Provinciale à date, fut sans contredit la piètre tenue des Royaux de Sorel contre les Tigres de Victoriaville. Cette désormais fameuse série aura été l'une des plus décevantes tant pour les joueurs que pour les supporteurs. Rien ne laissait prévoir une débâcle de cette envergure et l'on se demande encore ce qui a bien pu survenir pour qu'une équipe, qui semblait posséder tout le matériel nécessaire pour conduire une lutte de premier ordre, se fasse battre aussi décisivement en quatre parties consécutives. En toute franchise pour la Victoriaville, il faut dire que ce club a évolué avec brio et s'est révélé d'emblée le meilleur des deux. Par contre, le Sorel fut loin d'afficher sa tenue habituelle et c'est peut être ce qui faisait paraître le Victoriaville meilleur qu'il ne l'était en réalité. Les Royaux nous ont semblé exténués comme s'ils avaient participé à une tournée genre suicide alors qu'ils ne disputèrent que deux joutes à Victoriaville. Comment expliquer une pareille condition physique, puisque nous éloignons de nous l'idée que certains de nos joueurs n'auraient pas donné tout ce qu'ils avaient, quoique en certains cas, cette idée effleurait le bon sens, si ce n'est que le fait d'évoluer pour plus d'une équipe pouvait causer un certain préjudice à cette bonne condition physique essentielle pour tout joueur de hockey. On ne peut servir deux maîtres en même temps et les bien servir. Ce serait de la dernière simplicité de croire également que deux joueurs, disons deux amis, jouant pour la même équipe dans une ligue quelconque et qui s'aligneraient sur deux équipes différentes dans une autre ligue, puissent donner le même rendement. C'est absurde. Nous ne nous attendions pas non plus à ce que les deux équipes se démolissent simplement pour faire mentir cet avancé, mais nous nous attendions certes à un peu plus de "fighting spirit", surtout du côté des nôtres. Ceci ne s'applique évidemment pas à tous les joueurs du Sorel puisque certains d'entre eux ont donné plus que le maximum, mais malheureusement, ils n'étaient pas la majorité et ceci explique un peu le résultat négatif de cette série. De toute la saison 1954-55, jamais la tenue générale du Sorel ne laissa tant à désirer que durant ces quatre parties et les amateurs s'en souviendront longtemps.

★ ★ ★

Une large part des succès remportés par la Victoriaville durant la semi-finale "B" revient à M. Lévesque, (No. 4) robuste joueur de défense qui fut un vrai "Roc de Gibraltar" devant les filets de Hamel. Il mérite certes le surnom du "Bob Goldham" des Tigres que plusieurs amateurs lui ont décerné.

★ ★ ★

Les As de St-Hyacinthe qui mènent présentement par trois victoires contre une défaite sur les Dragons de Drummondville, étaient favoris avant la joute de mardi soir pour éliminer ses adversaires et par le fait, se mériter le droit de faire face aux Tigres de Victoriaville. La lutte sera dure entre ces deux équipes et nous croyons que la série se rendra à la limite des sept parties avec le St-Hyacinthe comme vainqueur ultime.

★ ★ ★

Dès le mois d'avril, le Colisée Cardin sera témoin de bruits sourds causés par la chute des mastodontes de l'arène aussi connus sous le vocable non moins gracieux de pachydermes. En effet, les petits enfants chéris de l'oncle Eddy Quinn viendront se caresser gentiment l'échine tout en poussant des hurlements de mort à faire dresser les cheveux sur la tête du type le plus chauve du chenal du Moine.

★ ★ ★

Chapeau bas devant les trois étoiles de la semaine dernière alors que les meilleurs artilleurs dans la Ligue S.I.L. furent J. Cournoyer 572, G. Paul, 557 et A. Plante 551 pour les trois ligues réglementaires.

★ ★ ★

Le Silver Blade de Montréal sera au Colisée le 19 mars prochain avec une pléiade d'artistes sur patins. Les costumes et les décors seront éblouissants et la musique des plus entraînantes. "Le Survenant" Jean Coutu et "Bedette" Marjolaine Hébert seront également présents à cette soirée qui promet des surprises pour tout le monde. Les recettes iront à l'oeuvre de la Saint-Vincent de Paul. Gabriel Dumas, principal instigateur de cet événement artistique ne ménage rien pour faire de cette soirée, un succès sans précédent.

★ ★ ★

Il est définitif que les Braves de Valleyfield et les Saguenéens de Chicoutimi se rencontreront au Colisée Cardin le 15 mars prochain. Même s'ils sont éliminés, les Braves de M. Arthur Vinet nous donneront du bon hockey comme ils l'ont toujours fait lorsqu'ils sont venus ici dans le passé tandis que les "Chics" de Roland Hébert ont beaucoup de "couleur" et même s'ils sont assurés de participer au détail, ils ne prendront pas les choses facilement et ils donneront beaucoup d'action à tous ceux qui se rendront à cet endroit.

Grâce à sa superbe victoire de 6 à 0 contre le Canadien de Elmer Lach, mardi soir, les Flambeaux de Trois-Rivières évitèrent l'élimination et se méritaient la joute dite "sudden-death" qui avait lieu hier soir en notre Colisée. L'on trouvera un sommaire de cette joute dans une autre colonne.

SOREL ELIMINE PAR VICTORIANVILLE

En quatre joutes consécutives. — Victoriaville très agressif, profite de toutes les opportunités.

Colisée Cardin, 6 mars: — Les Royaux de Sorel ont perdu la quatrième joute de la série semi-finale aux mains des Tigres de Victoriaville par le compte de 5 à 2 et par le fait même, sont éliminés de la course au championnat de la Ligue Provinciale en quatre joutes consécutives. Durant cette courte série, les hommes de Roland Lemire n'ont pas été l'ombre d'eux-mêmes et ont connu une léthargie qui leur fut néfaste. Les Tigres ont été sans pitié pour nos porte-couleurs et les ont éclipsés dans tous les domaines. Ils ont fait preuve d'un ensemble qui tirait presque à la perfection et leurs quatre victoires n'ont jamais fait l'ombre d'une doute en l'important à chaque fois par des pointages décisifs. La défensive des Royaux a craqué dans les moments critiques tandis que leur offensive s'est avérée à peu près nulle, chose que nous n'étions pas habitués à voir. Les Royaux ont fourni leur meilleur rendement au cours de la première période alors qu'ils vinrent bien près de déjouer Hamel à un couple de reprises, mais il était écrit qu'ils subiraient l'amertume de la défaite. La période initiale se termina sans qu'aucun des deux clubs en présence ne réussisse à compter. Les Royaux furent les premiers à ouvrir le pointage lorsque Matt Benoit fit dévier un lancer de James derrière Hamel après seulement 28 secondes de jeu. Landry recevant aussi une assistance. Le Victoriaville, piqué au vif, se lança à fond de train à l'attaque de la forteresse de Cournoyer et après 3.43 minutes, Michelin égalisait les chances avec l'aide de Lévesque. Quelque six minutes plus tard, soit après 9.35 minutes, André Guimond parvenait devant la défense soreloise et alors que celle-ci committait l'erreur de vouloir le prendre en "Sandwich", il passa habilement le disque à Bélisle qui ne commit aucune faute et Victoriaville prenait les devants 2 à 1. Cette période vit les arbitres Léo Larose et Buddy O'Connor infliger quatre punitions mineures et une majeure pour mauvaise conduite à Joannette qui avait argumenté trop fort une décision de Larose. Fait à signaler, Victoriaville était à court d'un homme lorsque Michelin déjoua Cournoyer. La période médiane vit également une nouvelle première ligne d'attaque pour le Sorel alors que Matt Benoit vint remplacer Dan Caduc à l'aile droite. Les Tigres éclipsèrent complètement nos Royaux à la troisième période en comptant à trois reprises pour porter le compte 5 à 1. Ce fut tout d'abord Blais qui déjoua Cournoyer avec un lancer qui ne quitta pas la glace pour passer entre les patins du cerbère, à 3.53 minutes et ce fut ensuite au tour de Guimond d'accepter des passes de Bernaquez et Alain pour enregistrer le quatrième but des siens. Finalement après 16.32 minutes de jeu, Beuchesne compta le cinquième et dernier but du Victoriaville avec l'aide de Joannette. Alors qu'il restait à peine 7 secondes de jeu, Matt Benoit déjouait Hamel pour le deuxième but du Sorel, son deuxième également pour lui, recevant des passes de James et Landry. Trois punitions, mineures, marquèrent cette période finale qui faisait du Sorel un club éliminé sans que celui-ci ait pu remporté une seule victoire dans la série semi-finale "B".

SOMMAIRE

Victoriaville:
Buts: Hamel; défenses: Lévesque, Benoit, Bélisle, Ducharme; avants: Bergeron, Michelin, Courteau, Alain, Guimond, Bernaquez, Blais, Joannette, Beuchesne.

Sorel:
Buts: Cournoyer; défenses: Lemire, Labelle, Hamel, Desrochers; avants: James, Caduc, Landry, Callaghan, Benoit, Read, Garthier, Charbonneau, Génèreux, Plante.

Première période:
Aucun but.
Punitions: Benoit (coude) 9.39, Guimond (bâton) 16.48, Benoit (cingle) 16.54.

Deuxième période:
1—Sorel — Benoit (James-Landry) 0.28.
2—Victoriaville — Michelin (Lévesque) 4.43.
3—Victoriaville — Bélisle (Guimond) 9.35.
Punitions: Bélisle (accroché) 3.00, Joannette (accroché) 5.16, Joannette (10 min. mauv. conduite) 7.16, Desrochers (rudesse) 12.02, Blais (rudesse) 12.02.

Troisième période:
4—Victoriaville — Blais (seul) 3.53.
5—Victoriaville — Guimond (Bernaquez - Alain) 13.40.
6—Victoriaville — Beuchesne (Joannette) 16.32.
7—Sorel — Benoit (James-Landry) 19.53.
Punitions: Benoit (rudesse) 0.23, Michelin (rudesse) 0.23, Labelle (interf.) 16.14.
Arrêts par Cournoyer 8, 9, 10-28 Hamel 9, 12, 10 — 31.
Arbitres: Léo Larose et Buddy O'Connor.
Juges: Gas. Chrétien et G. Brunelle

Ligue de hockey Inter-Collegiale

VICTOIRE ECRASANTE POUR L'E.S.S.C.

Jeudi dernier, au Colisée Cardin, avait lieu la troisième joute de la semi-finale entre les clubs Arts et Métiers et Ecole Supérieure du Sacré-Coeur. Ce dernier a déclassé définitivement les Arts et Métiers, en remportant la victoire au compte de 8 à 1 et gagnant ainsi la semi-finale par trois gains contre aucun revers.

L'E.S.S.C. se mit à l'oeuvre dès le début de la partie, et après seulement 30 secondes de jeu, C. Simard lança un boulet déjouant le gardien de buts Trudel, sur des passes de Vaillancourt et Descheneaux. Quelque 2.26 minutes plus tard Moquin arriva seul devant Trudel, déjoua ses feintes et porta le compte 2 à 0 pour l'E.S.S.C. C. Simard mérita un assist sur ce point.

Après 6.12 minutes de jeu, Plante lança un dur lancer de la ligne bleue, et porta le compte 3 à 0. Descheneaux et Vaillancourt ont amassé une assistance sur ce point. 1.06 minute plus tard, R. Vaillancourt porta le pointage 4 à 0, sur des passes de C. Simard et Descheneaux.

Dans le deuxième engagement, C. Simard compta sans aide après 6.09, et Vaillancourt son deuxième but après 7.11 sur une passe de Descheneaux.

Dans la troisième période, Tellier cassa la glace pour les Arts et Métiers, évitant ainsi le blanchissage après 3.22 sur une passe de Sylvestre. A 17.05, Plante compta son deuxième but, sur des passes de P. Simard et Descheneaux. Il ne restait que 5 secondes, que Vaillancourt s'échappa et compta son troisième but pour enregistrer le deuxième tour du chapeau dans la semi-finale pour l'E.S.S.C. sur des passes de C. Simard et Descheneaux.

LES ETOILES:

La première étoile de la partie est décernée à Richard Vaillancourt petit gaillard très rapide et

jouant avec une science exceptionnelle, Richard a récolté 3 buts et 2 assistances.

La deuxième étoile va à Clément Simard, compagnon de Richard sur la "kid-line" un joueur très combatif et très rapide aussi. Clément a amassé 2 points et 3 assistances.

La troisième étoile est décernée à un joueur de défense de l'E.S.S.C. Roger Plante, un des meilleurs joueurs d'arrière-garde de la ligue Inter-Collegiale. Roger a compté 2 magnifiques buts.

Félicitations aux joueurs des Arts et Métiers et E.S.S.C. pour le beau jeu donné pendant cette semi-finale Jacques Laplante.

Ligue Intermédiaire de la Cité de Sorel

Série semi-finale "A" entre les clubs Sorel Industries Ltd et Bijouterie Kitner.

Partie du 28 février: Bijouterie Kitner 9; Sorel Industries Ltd 4.

Partie du 2 mars: Bijouterie Kitner 2; Sorel Industries 6.

Partie du 6 mars: Bijouterie Kitner 2; Sorel Industries 6.

Sorel Industries mène dans cette série de 3 dans 5 par deux victoires contre une défaite.

Série semi-finale "B" entre les clubs J.-V. Verrier et Chez Frank.

Partie du 28 février: J.-V. Verrier 7; Chez Frank 4.

Partie du 2 mars: J.-V. Verrier 9; Chez Frank 2.

Partie du 6 mars: J.-V. Verrier 8; Chez Frank 2.

Le club J.-V. Verrier passe en finale, ayant remporté 3 victoires dans cette série de 3 dans 5, et rencontrera le vainqueur entre Sorel Industries et Bijouterie Kitner.

Je tiens ici à féliciter tous les joueurs du club Chez Frank qui ont fini la saison en vrai sportifs, après leur troisième défaite aux mains du J.-V. Verrier lundi dernier, ils se sont avancés près du banc de joueurs du J.-V. Verrier et les féliciteront de leur beau travail, le vrai sportif se reconnaît, non pas dans la victoire, mais dans la défaite.

Je vous demanderais de suivre les nouvelles à la radio, pour savoir quand débutera la série finale, elle promet d'être très intéressante, que ce soit Sorel Industries ou Bijouterie Kitner avec J.-V. Verrier, nous sommes assurés de voir du beau hockey.

RENE CARDIN.

Bowling S.I.L.

DOW				
J.-J. Poliquin	154	174	137	465
A. Duchesneau	161	151	192	504
J.-P. Mandeville	151	176	187	514
N. Tremblay	156	182	155	493
J. Cournoyer	181	202	189	572
	803	885	860	2548

ARTISANS				
R. Lafrenière	112	191	161	464
J.-C. Beaudet	155	131	117	403
O. Galien	119	151	188	458
G. Paul	215	181	161	557
A. Plante	182	191	178	551
	783	845	805	2433

BRADING				
R. St-Laurent	153	134	184	471
D. Longval	114	199	126	439
R. Matte	157	174	166	497
J.-P. Arseneault	154	141	156	451
E. St-Michel	179	181	162	522
	757	829	794	2380

VETERANS				
P.-E. DeBlois	169	152	142	463
O. Charland	140	169	172	481
A. Moquin	195	171	155	521
L.-R. Goulet	191	171	180	542
A. DeBlois	186	152	172	510
	881	815	821	2517

Tél.: 3341

Frappier Automobile Ltée

615 - 10ième rue

TRACY.



Nouvelles du GYMNASÉ

SOREL

Par R. DANDONNEAULT

Cours de Culture Physique

Les cours vont bon train au Gymnase Sorel, les élèves prenant tous sérieusement leurs leçons de santé, s'en donnent à qui mieux mieux dans leurs ébats. Le professeur Bob Ethier est très fier à juste titre de ses élèves. Ceux-ci travaillent avec acharnement dans le but de se mettre en meilleure forme possible pour le prochain concours M. Sorel qui aura lieu comme à tous les ans vers la fin de mai. Il reste toujours quelques places de disponibles, tous ceux qui veulent participer à ce concours et qui veulent se mettre en forme ont tout juste le temps de le faire mais ne doivent pas tarder davantage.

Tous ceux qui veulent se procurer le nouveau produit, supplément alimentaire par excellence, les "Protéines", le Gymnase Sorel en a reçu un nouveau stock qui est maintenant à la disposition de tous ceux qui veulent constater des progrès dans leur condition physique.

BOXE

Notre compagnon du Gymnase Sorel, Kid Millette, qui a depuis un an remporté plus d'une douzaine de victoires dans différentes arènes des Cantons de l'Est s'est de nouveau inscrit cette année pour le prochain tournoi des Golden Gloves, catégorie ouverte, c'est-à-dire dans la classe des boxeurs qui ont déjà livré plusieurs combats. André qui s'est rendu l'an dernier jusqu'en finale, est au meilleur de sa forme et a promis à ces supporters de faire encore mieux lors du prochain concours. Nous lui souhaitons le championnat de sa classe et nous sommes certains qu'il réussira cette année. Bonne chance, Kid!

HOCKEY

Le club du Gymnase Sorel, a réussi à éliminer les Carabins de St-Gabriel, en vertu de ses deux victoires de la fin de semaine dernière. Tout d'abord samedi, le Gymnase l'a emporté sur son adversaire au compte de 1 à 0. Cette joute enlevante au possible mettait aux prises deux clubs tout disposés à remporter la victoire. Cette joute, troisième de la série de trois de cinq devenait la deuxième alors que

la direction de la ligue en accord avec Bob Ethier qui encore une fois montra son grand esprit sportif en consentant sans discussion à voir une partie que son club avait gagnée, annulée. André Bastiani, l'un des piliers défensifs de son club compta l'unique but des culturistes pour donner au Gymnase Sorel une avance de deux parties à zéro et dimanche le Gymnase devait mettre fin à la saison hockey des Carabins, alors qu'il l'emportèrent sur ceux-ci au compte de 3 à 2. Cette joute fut très intéressante, et fut encore une répétition des autres joutes de cette série semi-finale, alors que malgré leurs attaques nombreuses, aussi nombreuses que le Gymnase, les Carabins ne pouvaient menacer sérieusement le gardien de buts du Gymnase, alors que Marcotte dans les buts des Carabins faisait des prodiges dans ses filets; ce fut d'ailleurs la même situation dans toutes les joutes de cette série.

Dès la mise au jeu, le jeu se déroula à toute vitesse, les contre-attaques faisaient suite aux attaques, mais le Gymnase avait toujours cet avantage qu'il avait toujours beaucoup plus de succès que ses adversaires dans la contre-attaque; finalement après 10 minutes et 55 secondes, Jacques Couture, l'un des plus brillants joueurs des Carabins, brisa une attaque du Gymnase dans la zone centrale, pour passer tant bien que mal entre les deux joueurs de défenses des culturistes et lancer alors qu'il était hors d'équilibre; le disque bondit sur l'épaulé du gardien de buts Caplette pour retomber dans ses filets et ainsi permettre aux Carabins de prendre une avance d'un but. Ceux-ci devaient conserver cette avance durant la première période qui se termina sans autre but. Marcotte dut briller d'un vif éclat arrêtant 14 lancers alors que Caplette n'eut que 4 arrêts à faire. Dès la reprise pour la deuxième période, Jean Guy Giard égala le compte sur un très beau jeu, dès la mise au jeu, Yves Chicoine prit la rondelle de Girard et s'avança rapidement dans la zone des Carabins pour attirer à lui les deux joueurs de défenses; il passa ensuite à Girard laissé seul devant les filets; celui-ci ne manqua pas sa chance et lança un boulet dans le coin pour permettre

l'égalité; Claude Généreux qui incidemment joua sa meilleure partie de la saison, brisa l'égalité après 13 minutes et 45 secondes, comptant un autre très beau but sur une passe parfaite de Ferdinand Blette.

A la troisième période, les Carabins revinrent dans la partie alors que St-Michel très combattif compta un but exactement de la même manière que Couture après avoir reçu une passe de Jim Shaw après 3 minutes et 30 secondes sur une passe de Parenteau, pour porter le coup de grâce aux Carabins; ceux-ci continuèrent de lutter, mais le Gymnase continuant son attaque ne put compter d'autres buts tellement Marcotte dans ses filets fut sensationnel. Dans la joute celui-ci dut arrêter pas moins de 34 lancers contre seulement 10 pour Caplette. Les trois étoiles de cette joute: la première à Claude Généreux qui a compté un but et a brillé durant toute la joute par ses attaques toujours très dangereuses, mais il ne put compter plus d'un point devant la sensationnelle tenue de Marcotte dans ses filets; la deuxième va à Jacques Cardin qui a compté le but vainqueur et qui a affiché une très belle tenue à toute ses apparitions sur la glace et la troisième va à Ferdinand Blette, qui malgré sa petite taille, joue de grosses parties à la défense, et il a certainement contribué à la victoire de son club; il a fourni une assistance et a brisé un grand nombre d'attaques des Carabins et les attaques qu'il a lui-même dirigées furent toujours très dangereuses. Nous décernerons ici une étoile spéciale au gardien de buts Marcotte, des Carabins qui durant toute la série a affiché une tenue sensationnelle, je dirais même miraculeuse. Ce jeune gardien a tout simplement volé un grand nombre de buts aux joueurs du Gymnase, par ses arrêts de toute beauté.

Ligue Commerciale de Bowling

Classement après le 2 mars

Schullers	54	34	20	13	28094	47
Malloray	54	29	25	13	26937	42
D. Lussier	54	30	24	10	23646	40
Le Chic Enr.	54	26	28	10	26985	36
T-Store	54	27	27	7	26996	34
Arrow	54	26	28	8	26380	34
Iga (Y. R.)	54	26	28	7	27202	33
Woolworth	54	18	36	4	25893	22

Les vedettes de la semaine:

- Plus haut simple féminin: Jeanne Patenaude, Iga, (Y. Regimbald) 132.
- Plus haut triple féminin: Jeanne Patenaude Iga (Y. Regimbald) 360.
- Plus haut simple masculin: Charles Delagrave, Thris Store 185.
- Plus haut triple masculin: Charles Delagrave Thrift-Store 421.
- Plus haut simple, équipe: Iga (Y. Regimbald) 644.
- Plus haut triple, équipe: Iga (Y. Regimbald) 1701.

Record de la saison à date:

- Féminin:
 - Plus haut simple: M. Paul Schullers 210.
 - Plus haut triple: J. Patenaude, Iga 446.
 - Plus haut simple équipe: Schullers 693.

- Masculin:
 - Plus haut simple: G. Plasse Schullers 242.
 - Plus haut triple: J. Quessy, Dollard Lussier 530.
 - Plus haut triple équipe: Dollard Lussier 1754.

P.-S. — Le classement devient de plus en plus serré, on voit que les équipes commencent à être en forme à l'approche du détail. Bravo c'est le signe que les joueurs et joueuses portent beaucoup d'intérêt à la ligue. Imaginez les surprises qu'ils va avoir dans le détail. Qui vivra, verra. La caisse avec \$152.50 on s'en vient bien; les autres ligues doivent être jalouses. Sans rancune les "boys" Et n'oublions pas encore la devise de la ligue Commerciale de Sorel, qui commence bien la saison la finit bien. A cela, je vous souhaite bonne chance et à bientôt.

Maurice Gervais, sec.
André Fagnan, sec.

CLUB DE SKI MONT TRANQUILLE INC.

Dimanche dernier se disputait au Mont Tranquille, la course pour le championnat féminin du slalom. Les dirigeants du club de skis avaient tracé un slalom géant qui serpentait dans la côte décorée de poteaux pavillonnés. A 2.30 heures, toutes les concurrentes se mirent en position de course. Mlle Annette Martel était juge de tracé, Mlle Germaine Martel et M. Normand Latraverse, chronométreurs et M. Théobald Valois et Gérard Landry directeurs de course et départs. C'est Mlle Lise Guertin qui avec une très belle maîtrise de ses skis réussit à se classer en première position avec un temps de course de 23 45 secondes, alors que Mlle Denise Fournier se classa deuxième avec un temps de 25 1-2 secondes.

La deuxième compétition fut une course de fond qui fut gagnée par M. Claude Dufault, qui montra une très belle détermination; il fut suivi par Gérard Landry en deuxième position. Puis ce fut au tour de nos skieuses de démontrer leur endurance. Mlle Agathe Salvail réussit à décrocher la première position avec un temps de 47 secondes suivi de Mlle Claudette Lemoine en 48 secondes.

Skieurs et skieuses continuèrent tout l'après-midi à s'amuser et améliorer leur technique en se disputant des courses de vitesse hors-concours, mais qui permettent de développer le sens de la compétition, atout très important dans une course.

La semaine dernière dans notre chronique de ski, qui annonçait le championnat de slalom gagné par Roland Bérard, une erreur s'est glissée dans le classement de la deuxième position. Normand Latraverse est arrivé en deuxième place avec un même temps de 20 secondes que R. Goulet et R. Cournoyer.

Dimanche prochain, aura lieu l'excursion pour le Mont Tremblant dans les Laurentides; tous les membres qui sont intéressés à ce voyage feraient bien de réserver leurs billets le plus tôt possible.

Donc, le rendez-vous dimanche prochain: Au Mont Tremblant. Pour informations et billets s'adresser à Mlle Annette Martel, tél.: 6926 et à M. Normand Latraverse, tél. 5743.

POTINS

Lise, si tu continues de te faire photographe aussi souvent, tu vas remplir ton album de photos en peu de temps, pas vrai?

Denise, je n'avais jamais encore vu une concurrente finir une course avec un ski en main; on peut dire que tu as de la détermination pour une future championne.

Normand, je connais un gars qui t'a chauffé dans la course de vitesse dimanche.

Tous les membres apprécient grandement le beau geste sportif de M. J.-J. Lavallée pour avoir prêté un chronographe pour nos courses; merci beaucoup.

Je remarque que les courses organisées par le Mont Tranquille suscite beaucoup d'intérêt et développe un bel esprit sportif parmi nos membres.

Claire, franchement avec les skis que tu avais dimanche dernier, t'aurais certainement pu faire mieux.

Simone, on m'a informé que pour faire des rotations énergiques, il faut avoir de très bons pantalons! J'ai remarqué que Théo, semble très délié depuis qu'il suit son traitement à l'huile d'olive.

Comme dernier conseil: n'oubliez pas d'apporter vos skis pour l'excursion de dimanche prochain et soyez prudents.

GERARD LANDRY, publiciste.

D'un Panier à l'Autre

avec Gerry Gallant

Voici les résultats des deux derniers programmes doubles qui ont été disputés dans la ligue de ballon au panier de Sorel.

Mercréd, le 2 mars dans la première partie à l'affiche le club Pepsi a triomphé du Seven-Up au compte de 41 à 32. Guss du Pepsi a brillé avec 18 points tandis que Guilbault du Seven-Up a brillé avec 21 points. Dans la deuxième joute à l'affiche, le club Kist a difficilement triomphé du Nesbitt's au compte de 50 à 45.

Les étoiles de la partie ont été Paulet du Kist avec 12 points, tandis que Coughlan a compté 10 points pour les perdants. Il y avait un autre programme double dimanche, le 6 mars. Dans la première joute à l'affiche, le club Kist a triomphé du Pepsi au compte de 39 à 34 tandis que dans la deuxième joute, le Seven-Up a écrasé le Nesbitt's au compte de 60 à 16. Etant donné que les clubs Kist et Seven-Up ont remporté chacun une victoire, ils demurent ex-aequo en deuxième place du classement, mais après avoir compté les points accumulés par chaque équipe, le Seven-Up se trouve à rester seul en deuxième position. Malgré qu'il reste encore une partie à jouer au club Pepsi, le club a terminé la saison en première position, deux points en avant de son plus proche rival le Seven-Up.

Voici maintenant le classement des équipes après les parties du 6 mars.

1—Pepsi	23	16	7	32
2—Seven-Up	24	15	9	30
3—Kist	24	15	9	30
4—Nesbitt's	23	2	21	4

C'est tout pour cette semaine, la semaine prochaine je vous reviendrai avec le classement final et détaillé des compteurs ainsi que la cédule des éliminatoires.

Que Vous m'êtes, Jésus, opportuniste, important!

Profondeur de la science et largeur de l'amour!

On fait déjà beaucoup dès que ne s'en fait pas!

De la grâce, ô mon Dieu, du naturel aussi!

R. P. Raphaël Péloquin, s.j.

Personnes faibles et maigres, retrouvez la santé, votre poids normal et la joie de vivre.

Si vous manquez d'énergie et de résistance, si vous n'avez pas l'appétit, si vous avez souvent des rhumes, si vous êtes épuisé, surmené, lisez ce que les protéines Adrién Gagnon peuvent faire pour vous. La protéine Adrién Gagnon est surtout recommandée pour diminuer la fatigue, augmenter l'énergie et lutter contre la nervosité. Pour les individus qui travaillent forts, les hommes ou les femmes faibles, fatigués, maigres, ce supplément nutritif fait engraisser, nourrit les muscles et donne de la force. Il a été établi que le corps contient entre 75% à 95% de protéines. Les protéines sont indispensables à la croissance et à la reconstruction du corps durant toute la vie. Si la quantité de protéine est insuffisante, le renouvellement des cellules de l'organisme ne s'accomplit pas, la croissance est arrêtée et il en résulte une altération générale de la santé, présentant les symptômes ci-haut mentionnés.

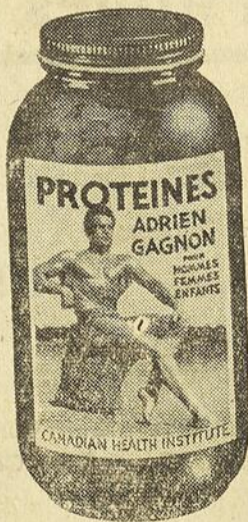

POUR HOMMES - FEMMES ET ENFANTS
GARANTIE — Les comprimés de Protéines Adrién Gagnon sont faits avec les meilleurs ingrédients possibles extraits de la fève soya et du lait. Ce sont des aliments concentrés qui ont une grande puissance. Ils ne contiennent aucun stimulant ou drogues. Ils sont recommandés à tous.

Soyez en santé, fort, énergique. Ajoutez à votre alimentation, ce supplément nutritif riche en vitamines, protéines et minéraux.

En vente au GYMNASÉ SOREL

PROVISION - 1 MOIS \$3.00 — PROVISION - 3 MOIS \$8.00

de

KUYPER

BLENDED

GIN

La vraie
saveur de
Hollande

FONDÉE EN

1695

DISTILLÉ AU CANADA

Pour votre prédication

LA MESSE ET LA SANCTIFICATION DES EPOUX

Introduction:

Au moment où tout dans notre monde moderne concourt à rabaisser l'idéal chrétien du mariage i.e. littérature, films, etc., il faut se remettre devant les yeux la parole de N.-S.: "Soyez parfaits comme votre Père céleste et parfait" parole qui s'adresse à tout les chrétiens, et non aux seuls religieux.

On dirait que dans nos esprits, la vie religieuse a tellement accaparé l'idée de générosité, de sacrifice et de perfection que le mariage n'apparaît plus qu'un état, toléré par Dieu, pour la foule des âmes faibles, sans ressort, tout au plus capables de parvenir à une honnête médiocrité.

Mais l'église essaie de donner une idée plus haute de l'état saint et sanctifiant du mariage. Dans son encyclique "Casti Connubii", Pie XI et actuellement, Pie XII dans ses audiences publiques et privées, expliquent aux époux l'idée de la sainteté voulue par Dieu dans le mariage.

Proposition:

Voir comment la messe vécue dans la vie quotidienne est le moyen pour les époux d'atteindre à cette sainteté voulue par Dieu.

I

Nature de cette sainteté des époux

1) Ils se sanctifient en accomplissant intégralement les vues de Dieu sur eux, et en réalisant l'oeuvre commune voulue par Dieu:

a) Par leur vocation d'époux chrétiens, ils doivent faire de leur foyer une source de vie naturelle et surnaturelle, en offrant à l'Eglise des enfants à baptiser, et en les élevant dans le sens de leur baptême pour les mettre sur le chemin du ciel.

b) Fortifiés par les grâces de leur état les époux se donnent l'un à l'autre dans l'exercice de leur vie conjugale pour se mieux sanctifier l'un par l'autre et tendre ensemble au ciel.

2) Vertus exigées par cet état sanctifiant:

a) Générosité: pour accomplir la volonté de Dieu malgré les sacrifices et les renoncements qu'elle entraîne; qui porte à cultiver dans son âme une mentalité de "donné" pour le bien du foyer.

b) Confiance en Dieu: les époux doivent sentir ensemble le sens des épreuves dans une attitude d'âme filiale pour interpréter les événements. Se plier aux exigences de l'amour de Dieu.

c) Obéissance à Dieu: par le devoir d'état accompli dans l'amour. Il y a des obligations communes aux deux époux, comme l'éducation des enfants; il y en a qui reviennent à chacun des deux d'après la volonté de Dieu sur eux.

d) Apostolat du foyer: d'un foyer rayonnant de charité, voulant faire partager aux autres le bonheur de vivre intégralement sa vie chrétienne. L'amour commande le témoignage.

II

L'EUCCHARISTIE, par la messe vécue et la communion fréquente, sera le soutien et l'aliment de cette vie chrétienne intégrale des époux.

1) Exemple de générosité pour la fécondité du foyer:

A l'exemple du Christ qui renouvelle à la messe, le don de lui-même et le sacrifice du Calvaire pour la fécondité de son Eglise, les époux trouveront la force de sacrifier leur égoïsme, l'amour de leurs aïeux, pour donner de nouveaux chrétiens à l'Eglise.

2) Modèle et grâce de l'amour chrétien des époux:

a) L'amour réclame l'union. Les époux trouveront en l'Eucharistie l'aliment divin qui cimentera leur union et les aidera à éloigner les obstacles à cette union des cœurs qui fait le vrai bonheur du foyer.

b) L'amour suppose des sacrifices mutuels pour le bonheur de l'autre. L'Eucharistie, sacrifiée par excellence, sera le modèle sur lequel les époux jetteront les yeux pour se stimuler à faire toujours plus et toujours mieux.

c) L'amour suppose le dévouement pour le bonheur du foyer. Nourris de l'Eucharistie, les époux seront plus unis et plus fervents pour accomplir les tâches les plus modestes comme les sacrifices les plus sublimes demandés par leur devoir d'état.

3) Enfin l'Eucharistie sera le ferment de leur apostolat:

Se sentant comblés par le Christ eucharistique, les époux sentiront le besoin de faire partager cette vie divine surabondante autour d'eux. Ils seront rayonnants, expansifs comme l'amour. Comme l'Eucharistie de leur messe et de leur communion, ils seront des foyers de lumière divine qui attirera les âmes vers Dieu.

Conclusion:

Si nous voulons que nos foyers chrétiens, menacés par tant de périls à l'heure actuelle, grandissent dans la vie divine et dans la sainteté, pour nous préparer pour demain une génération profondément chrétienne, faisons-les vivre intensément de l'Eucharistie.

Que leur messe mieux comprise, leur communion plus fructueuse, soient le centre de toute leur vie chrétienne.

Bernard Bisson, s.s.s.

Ecole Boily

Tableau d'honneur pour le mois de février 1955

1ère année:

Francine Gauthier, Agathe Fortin, Danielle Goulet, Lisette Cournoyer, Paul Picard, André Potvin, Rolande Tremblay, Ghislaine Berthiaume, Céline Bellavance, Louis Larivière, Claire Paul.

2ième année:

Serge Marois, Guy Blondin, Pierre Benoît.

3ième année:

Jean-Pierre Guay.

4ième année:

Bertrand Salvail.

5ième année:

Lise Coulombe.

Adrienne Boily, inst.

M. LUCEN GOULET . . .

(Suite de la 1ère page)

dants suivants: W. S. Jackson, F. A. Willsher, Louis Lacouture, Alfred Baril, Fred Bridges, Georges Francoeur et D. B. Carswell. A partir de la date de cette importante transaction jusqu'à la naissance de Sorel Industries Limited, en 1940, il fut choisi pour diriger ce nouveau chantier des intérêts Simard.

Il fut ensuite nommé Chef du Personnel de Sorel Industries Limited jusqu'au 16 février 1948, alors qu'il prit charge du service du trafic (camionnage, réception et expédition), poste qu'il occupe présentement.

Marié le 30 janvier 1922 à Mlle Germaine Crépeau, monsieur Goulet est le père de huit enfants: Jacques, Maurice, Jean et Georges; Anita (Mme Frank T. Rowan), Louise (Mme Clair Simard), Gertrude et Andrée, et l'heureux grand-père de huit petits-enfants. Il est le frère de MM. Emile et Jean-Paul Goulet, de Sorel Steel Foundries, Limited, et Marc-Henri Goulet, de Marine Industries Limited; de Milles Louise et Germaine Goulet, de la Commission des Ecoles Catholiques de Montréal, et des RR. SS. M.-Aimée de l'Enfant-Jésus (Lilia) et M.-Louise-de-la-Croix (Flore) de la Présentation de-Marie, et Hélène, du noviciat des SS. de Marie-Réparatrice.

Monsieur Goulet est Juge de Paix pour le district de Richelieu depuis dix ans, ancien marquisier de la paroisse Notre-Dame du Perpétuel-Secours de Sorel, membre du conseil 1132 des Chevaliers de Colomb et de l'Assemblée Jacques-Cartier du Quatrième degré du même ordre. Ses passe-temps favoris sont la chasse, la pêche et les quilles. Il est secrétaire-trésorier de l'Association de Chasse et de Pêche du District de Richelieu, Inc. depuis 1945 et membre-fondateur du Club Bachard, Inc.

Il nous fait plaisir de saluer aujourd'hui M. Lucien Goulet.

NOUVEAU SERVICE DE LA POSTE

Un service de transport de dépêches sera inauguré le 7 mars prochain, entre Montréal et Nicolet, lequel fonctionnera cinq jours par semaine, soit du lundi au vendredi inclusivement. Ce service remplacera le train Nicolet et Montréal pour l'expédition et la réception des lettres, en provenance ou à destination de Sorel.

Cependant, le train Victoriaville et Montréal continuera d'être employé pour l'acheminement du courrier, de même que l'autobus de la Cie de Transport Provincial quittant Montréal à 12.05 a.m.

Donc à compter du 7 mars 1955, la maille sera expédiée aux heures suivantes:

Pour tous les endroits à l'est de Sorel: 9.00 a.m.

Pour tous les endroits entre Sorel et Nicolet: 4.30 h. p.m.

Pour tous les endroits, à l'exception des bureaux de poste situés entre Sorel et Victoriaville: 5.00 et 9.00 h. p.m.

De plus, pour permettre l'expédition du courrier le même

RECOLLECTION DES ANCIENS RETRAITANTS

Dimanche prochain le 13 mars, aura lieu la Récollecion mensuelle des Anciens Retraitants. A cette occasion, nous aurons le grand honneur d'avoir parmi nous, Son Excellence Monseigneur Gustave Prévost, p.m.é., préfet Apostolique de Lintung, Chine.

Plusieurs parmi nous l'ont vu à la télévision et tous nous serons heureux d'entendre ce grand martyr de la foi dans la Chine moderne. La messe sera célébrée par Son Excellence à 8.30 heures. Bienvenue à tous à la salle Paroissiale St-Pierre, dimanche prochain.

Maurice Lalancette, prés.

DECES DE M. RENÉ LARIVIERE

A St-Ours, le 3 mars, est décédé M. René Larivière, fils de feu Ambroise Larivière et de feu Héloïse Lacouture. Le défunt laisse une soeur et quatre frères dont deux de Sorel, MM. Hervé et Horace Larivière.

Les funérailles ont eu lieu samedi dernier à l'église paroissiale de St-Ours.

soir, la levée des boîtes aux lettres de rue qui se faisait jusqu'ici entre 9 heures et 10 heures du soir, sera faite, à compter du 7 mars, entre 6.45 h. p.m. et 7.45 h. p.m.

Ces changements signifient que les lettres habituellement reçues à 7.30 p.m. au bureau de poste de Sorel parviendront par camion à 5.15 p.m. et que l'expédition de 7 heures le matin se fera la veille à 9.30 h. p.m., du lundi au vendredi inclusivement et à 8.00 h. p.m. le dimanche.

Tous les renseignements supplémentaires requis seront gracieusement fournis par le Maître de Poste.

LE MAITRE DE POSTE.

TROIS-RIVIERES ELIMINE CANADIEN JR, 3 à 2

Johnson est le héros de la joute en comptant deux fois dont le but victorieux, survenant après 13.03 minutes de la période supplémentaire.

Colisée Cardin, le 9 mars.—Les Flambeaux des Trois-Rivières ont causé une vive surprise ici hier soir en l'emportant sur le Canadien d'Elmer Lach, au compte de 3 à 2 pour se mériter le droit de rencontrer le Frontenac de Québec. Ce fut une joute de toute beauté et qui fut disputée à une très vive allure, tenant les quelque 2800 spectateurs en haleine durant toute la rencontre. Les Flambeaux prirent une avance de 2 à 0 durant la première période grâce à des buts de Cossette et Johnson, mais à la deuxième Burke réduisit cette avance à un seul but. Après 4.13 minutes de la période finale, Henri Richard égalisait le compte 2 à 2 en déjouant Johnston sur un jeu de toute beauté. Cependant Johnston devait s'illustrer en comptant pour les Flambeaux le but victorieux après 13.03 minutes de jeu de la période supplémentaire.

SOMMAIRE

TROIS-RIVIERES:

Buts: Johnston; défenses: Labrosse, Hanna, Pelchat, Moreau; avants: Maxwell, Johnson, Cossette, Denommée, Frazer, Melski, Black, Del Bosco, Houde, Fournier, Lambert, Dudych.

CANADIEN JR.:

Buts: Pronovost; défenses: Longarini, Fleming, Ruel, McNiff; avants: Kennedy, Burke, Lagorge, Richard, Attwell, Backstrom, Vinet, Boucher, Courcy, Hynes, Pronovost, Annable et gardien substitue: Hanson.

Première période:

Trois-Rivières — Cossette (Maxwell) 9.06.

2—Trois-Rivières — Johnson (Maxwell - Cossette) 16.47.

Punitions: Johnson (accroché) 6.25; Courcy (accroché) 11.41; Denommée (abordage) 15.39; Hanna (retenu) 19.59.

Deuxième période:

3—Canadien — Burke (Kennedy) 16.19.

Punitions: Burke (retenu) 4.13; Denommée (retenu) 7.53; Hanna (trébuché) 11.53.

Troisième période:

4—Canadien — Richard (Vinet-Kennedy) 4.13.

Punitions: Labrosse (trébuché) 6.03; Pelchat (retenu) 19.14.

Supplémentaire:

5—Trois-Rivières — Johnson (Maxwell - Labrosse) 13.03.

Punition: Ruel (retenu) 4.25.

Arbitre: Chas. Déziel.

Juges: Rollie Bleau et Howie Harvey.

EXCURSION DE

Pâques à New-York

ASSISTEZ: A la messe pontificale du Cardinal Spellman à la Cathédrale St-Patrick.

VOYEZ: La fameuse parade de Pâques de la 5e Avenue.

VISITEZ: L'Empire State Building - Radio-City - les théâtres etc., etc.

Le voyage se fait par wagon spécial D. & H.

\$35.00

Comprenant: — Prix du billet aller et retour, chambre d'hôtel comprise.

DEPART: — Gare Windsor, vendredi le 8 avril à 10.45 p.m.

RETOUR: — Gare Centrale (au choix) le 11 ou 12 avril à 11.00 p.m.

POUR INFORMATIONS, VOIR

René Beaudry

144, rue George ou Club de Yacht

TEL.: 9215

AVIS — Etant donné la grande affluence de visiteurs à New-York au temps de Pâques, les personnes qui désirent faire le voyage devront acheter leur billet avant le 20 mars afin de garantir les réservations.