Bernard & FRERE
472-5406
Musique - Piano
Orgues
Distributeur d'amplificateurs "DAVOLI"
141, St-Damase, Drummondville

LA TRIBUNE de drummondville

DRUMMONDVILLE, JEUDI, 11 NOVEMBRE 1971

GailuRon LE BON PAIN DE CHEZ NOUS...
Ce c'est bon. C'est de la boulangerie
GUERIN & FRERE Ltée
665, boul. Mercure — Drummondville

A brûle pourpoint

DRUMMONDVILLE — M. Léopold Grenon prononcera une dernière causerie à l'intention des adolescents ce soir au Centre culturel de Drummondville. Le conférencier intitulera sa causerie: "Comment et pourquoi se fréquenter?"

Tous les sportifs de Drummondville et la région sont priés de prendre note que de nouvelles ligues de water-polo seront formées à compter de lundi de 5h. à 7h., à la piscine du Centre culturel. Les intéressés pourront obtenir tous les renseignements pertinents à cette discipline sportive lors d'une importante réunion qui aura lieu samedi au Centre culturel.

Des cliniques de puériculture et d'immunisation contre la diphtérie, coqueluche, tétanos, polio, variole, rougeole auront lieu ce matin à 10 heures à l'école centrale de Notre-Dame du Bon-Conseil et cet après-midi à 2 heures à la salle du couvent de St-Cyrille de Wendover.

C'est effectivement le 16 novembre que Jean-Noël Laplante sera introduit dans les rangs du club Rotary de Drummondville dont M. Gaston Hardy est le président.

Un souper mixte est cédulé au programme des activités des Chevaliers de Colomb, du conseil 2174 de Drummondville, pour le 24. Les membres désireux de se procurer des billets peuvent le faire en se rendant à la salle des Chevaliers ou en contactant M. Réal Sawyer. M. René Deblois sera le conférencier invité à l'occasion de ce souper.

Il semble évident que les employés de la brasserie Molson seront représentés lors du deuxième Grand Prix de ballon sur glace Molson qui se déroulera au Centre civique de la rue Cockburn les 11 et 12 décembre. Guy Bureau serait l'instructeur de l'équipe.

Un mini-camp de liturgie aura lieu à Drummondville le 5 décembre, de 2h. à 10h. Les prêtres et enseignants intéressés à y participer sont priés de communiquer avec l'abbé Jean-Paul Allard, du Service de pastorale et de cathéchèse de la Commission scolaire de Drummondville.

La mise en nomination de sept directeurs en vue des prochaines élections du club Aramis, conseil no 1 de Drummondville, aura lieu dimanche à l'occasion de l'assemblée régulière cédulée pour 10 h. Les élections Aramis auront lieu à la fin du mois.

Parlant du club Aramis, soulignons que la ligue de dards Aramis entreprendra ses activités dimanche le 14 à compter de 1 heure. Cette ligue regroupera les membres du club et leurs épouses ou amies.

Soeur Monique Brissette, responsable du Pavillon Laforest pour jeunes filles mésadaptées sociales, a prononcé une brève conférence devant les membres du club Kiwanis de Drummondville sous la présidence de M. Clément Riendeau.

Le responsable du recrutement au club Kawanis, M. Roger St-Pierre, a procédé à l'initiation d'un nouveau membre au cours du dernier diner hebdomadaire. Il s'agit de Me Paul Biron. C'est le kiwanien Roméo Clément qui a fait les frais de franfreluche; le sujet était: "la gomme baloune".

Le gérant de Drummondville de la firme Bell Canada a une voix plus douce depuis la grève des téléphonistes puisqu'il a dû répondre à leur place. Aux gens qui s'exclamaient: "C'est un homme" en entendant sa voix il répondait: "Non c'est une jeune fille qui a une grosse voix..."; c'est du moins ce qu'il a lancé en blague au cours du diner Kiwanis.

Le club des Francs a tenu son souper mixte au motel Albatros sous la présidence de M. Claude Rocheleau. Les conférenciers invités à cette occasion étaient M. et Mme Apollo qui sont des ressortissants haïtiens. Le tout a été bien apprécié des membres présents.

Mesures judiciaires contre un industriel

DRUMMONDVILLE, (RG) — La cité de Drummondville prendra d'ici peu des mesures judiciaires contre un industriel qui aurait bravé ses règlements en agrandissant son usine sans permis de construction.

Il s'agit de la firme Vaillancourt et Fils, du 916 rue St-Pierre, qui fabrique des portes et fenêtres, et dont le propriétaire est M. Raymond Vaillancourt. Le conseil de ville étudie actuellement les procédures possibles dans un tel cas. Il semble que la cité procédera par voix d'injonction qui sera ensuite probablement débattue en cour supérieure. Si la cité a gain de cause, il est possible que la loi puisse obliger M. Vaillancourt à démolir l'agrandissement qui est en bonne voie d'être terminé.

L'affaire Vaillancourt

L'affaire Vaillancourt a commencé devant le conseil municipal de Drummondville il y a quelques mois lorsque l'industriel avait demandé un permis de construction pour faire des agrandissements. Les agrandissements projetés auraient porté à plus de 60% la superficie de l'édifice par rapport au terrain.

Le règlement municipal ne permet cependant qu'une implantation maximale, dans ce secteur dit "commerce-atelier", de 35%. Le permis de construction lui avait donc été refusé. Sur une demande de l'industriel de changer le règlement pour permettre à cette industrie implantée depuis plus de dix ans de prendre de l'expension, un avis de motion avait été présenté.

Cependant, à la lecture publique de ce règlement modifiant le règlement de zonage, des citoyens résidant dans le même secteur s'y étaient opposés et avaient demandé un référendum. Le conseil municipal avait alors jugé que le référendum ne serait pas favorable au changement demandé et a abandonné la modification.

M. Vaillancourt aurait semblé être d'accord avec cette décision puisqu'il aurait déclaré qu'il ne désirait pas que la cité fasse un référendum coûteux exclusivement pour lui.

M. Vaillancourt, par son avocat, Me Michel Duchesne, a présenté, en cour supérieure du district judiciaire de Drummond, une requête, dans le but d'obtenir un jugement déclaratoires pour prouver que la ville ne pouvait pas lui refuser un permis de construction. Il a retiré cette requête.

Lorsque les autorités municipales ont constaté qu'il avait quand même commencé les agrandissements, un avis lui a été envoyé, durant la période électorale, afin qu'il se présente au bureau des permis de construction. Il semblerait, qu'il ne se soit pas rendu à l'avis et c'est à ce moment que les études ont été entreprises pour déterminer les mesures à prendre. Il semble que d'ici une semaine, ces mesures seront prises.

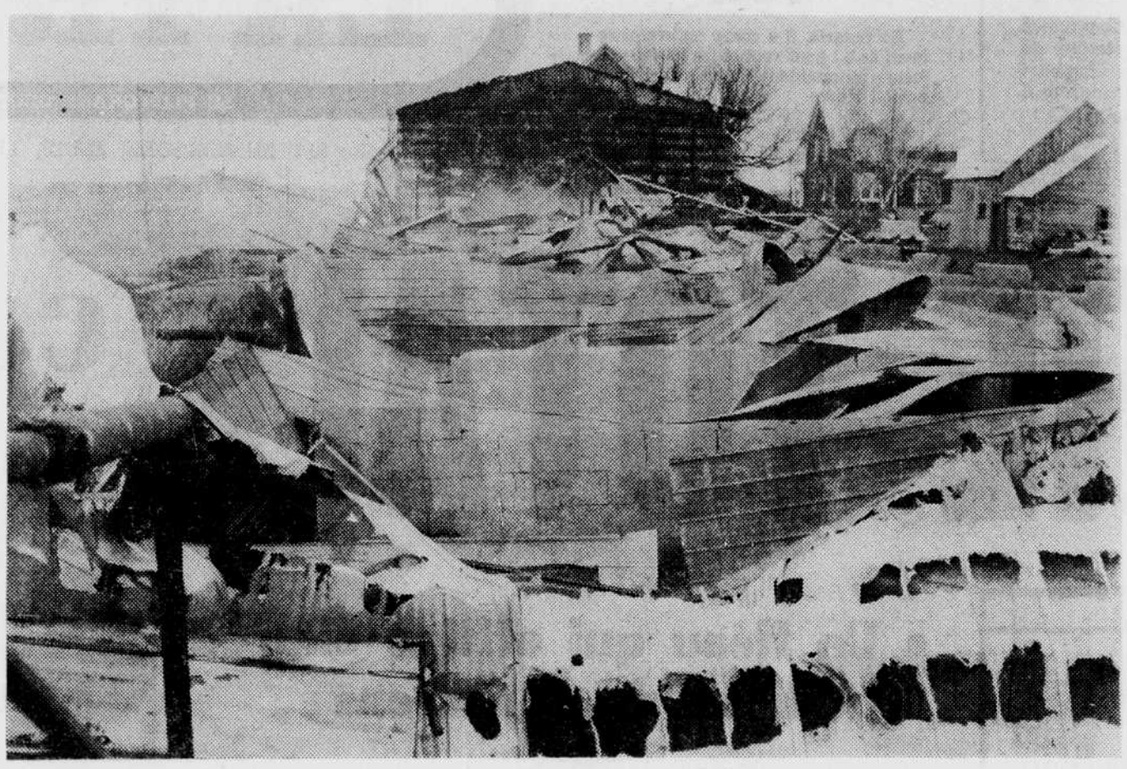

INCENDIE — Une porcherie propriété de M. Jules Chapdelaine du 5e rang de St-Cyrille de Wendover dans le comté de Drummond a complètement été détruite par les flammes dans la nuit de mardi à mercredi. Les dommages matériels s'élèveraient à environ $25,000.

(Photo La Tribune, Drummondville)

Une porcherie détruite par le feu

ST-CYRILLE de WENDOVER (JM) — Un incendie qui a fait rage pendant une bonne partie de la nuit de mardi à mercredi a détruit de fond en comble la porcherie propriétée de M. Jules Chapdelaine, du 5e rang de St-Cyrille de Wendover.

Ce sont des passants qui ont sonné l'alarme vers 12 h. 15 tôt mercredi matin. Une dizaine de pompiers volontaires sous la direction de M. Gérard Donais de St-Cyrille de Wendover ont dû se rendre sur les lieux pour combattre l'élément destructeur. Ces derniers ne sont retournés à leur caserne que vers 4 h. 15, soit après environ quatre heures de travail.

La porcherie en tôle de M. Chapdelaine a complètement été détruite. Cette porcherie d'une longueur de 200 pieds ainsi que l'équipement mécanique qui se trouvait à l'intérieur ont sommairement été évalués à $25,000. Le hangar et la maison qui se trouvaient à proximité de la porcherie ont pu être sauvé.

Fort heureusement, aucune bête ne se trouvait à l'intérieur au moment de l'incendie. Les animaux de M. Chapdelaine avaient tous été vendus dans la journée de lundi.

Assermentation ...

Le dernier conseiller municipal à être assermenté au conseil municipal de la cité de Drummondville a été M. Alphonse Paradis qui est sorti vainqueur d'un recomptage judiciaire au siège no 5. Le président d'élection et greffier de la cité, M. Laurent Bernier assermente ici le conseiller Paradis en présence du maire élu, M. Philippe Bernier. (Photo La Tribune, Drumondville)

Conférence du ministre Tessier

DRUMMONDVILLE (RG) — Le ministre des Affaires municipales, M. Maurice Tessier, sera le conférencier invité à une assemblée de l'Union des municipalités de la province de Québec vendredi au centre culturel de Drummondville.

M. Tessier entretiendra les quelque 600 maires, gérants et officiers municipaux sur le programme des travaux d'hiver et les $20,000,000 qui seront distribués en subventions pour ce programme visant à réduire le chômage.

C'est le maire Philippe Bernier qui fait partie de l'exécutif de l'Union des municipalités qui a annoncé la nouvelle. C'est d'ailleurs sur sa demande que la réunion se tiendra à Drummondville. Le premier magistrat de la cité a noté, en réponse à une question, que ce sera l'occasion de demander une part de ce programme des travaux d'hiver pour la construction du pont de la rue St-Georges. La cité pourra également peut-être profiter de différentes subventions de la part de ce programme pour les travaux d'égouts, l'agrandissement de l'hôtel de ville et de l'usine de filtration.

Danse annuelle des Voyageurs de commerce

DRUMMONDVILLE (JM) — La danse annuelle de l'Association professionnelle des voyageurs de commerce de Drummondville se tiendra samedi au motel Le Dauphin.

Cette danse annuelle sera en l'honneur du président ex-officio, M. Clément Gélinas, et aura un double objectif puisque les membres de l'association professionnelle des voyageurs de commerce souligneront le départ d'un de leurs bons amis M. Adéodat Ross, chef des nouvelles au journal La Tribune de Sherbrooke.

M. Fournier révèle de plus dans un communiqué qu'il nous a fait parvenir, que les billets pour assister à cette danse annuelle ont déjà été mis en vente et que les personnes désireuses d'en obtenir n'ont qu'à contacter les membres de l'association. Des billets seront également disponibles à l'entrée du motel Le Dauphin samedi soir.

Chronique scolaire

DRUMMONDVILLE, (ALR) — Des sessions intensives en planification et évaluation du travail scolaire se tiendront les 7, 8, 9 et 19 décembre, à Notre-Dame-du-Bon-Conseil. Les commissaires de la locale, lors de leur dernière assemblée régulière, ont accepté que 19 principaux de Drummondville y participent. Les principaux des deux nouvelles commissions scolaires regroupées y participeront également. Ces sessions auront pour but l'apprentissage d'une méthode scientifique d'évaluation du rendement des professeurs.

M. Jules Joyal a été nommé délégué au comité de liaison. Le rôle de ce comité sera de fixer les normes qui permettront aux élèves de passer directement de la 6e année au niveau secondaire. Il est à noter que d'après le règlement no 7, les classes de 7e n'existeront plus dès l'année prochaine. Il s'agit donc de procéder à l'intégration progressive des enseignants et des élèves, ce dont le comité de liaison se chargera.

Une période de trois heures d'activités récréatives a été ajoutée à l'horaire des niveaux du primaire 1, 2 et 3. Le temps de présences des élèves au cours sera donc porté de 21 à 25 heures, soit le même qu'aux autres niveaux.

M. Yves Toutant, agent de développement pédagogique de l'Education, tentera une expérience-pilote en anglais, à l'école St-Louis de Gonzague. Cette expérience portera sur l'application d'une nouvelle méthode d'enseignement oral de la langue anglaise.

A la suite du rapport du congrès de l'A.P.S.Q., le comité des politiques pédagogiques de la régionale a décidé qu'une expérience-pilote, portant sur l'enseignement des sciences au primaire serait tentée à l'école Bruyère de St-Charles. La nouvelle méthode appliquée portera le nom d'A.P.S. : apprentissage de la pensée scientifique. Il est à noter que cette expérience s'inscrit dans le programme cadre de l'enseignement des sciences à l'élémentaire, programme qui relève du ministère de l'Education.

Les commissaires ont également décidé de continuer à encourager les échanges de professeurs entre la France et le Québec. Toutefois, même si cette politique est maintenue, il faudra franchir différentes étapes dans l'expérience de cette année, avant de prendre une décision définitive pour l'an prochain.

Chronique municipale

DRUMMONDVILLE, (RG) — Le conseil municipal de la cité de Drummondville, sous la présidence du maire Philippe Bernier, a tenu sa première assemblée régulière après les élections. Un seul conseiller manquait, soit le conseiller élu Alphonse Paradis, dont le poste est contesté par le candidat défait Roland Nadeau du parti civique qui demande un recomptage.

Au début de l'assemblée le maire Philippe Bernier qui semble avoir adopté une position plus active et quelquefois incisive aux discussions, a félicité les nombreuses personnes dans la salle de délibérations pour leur présence. On a noté Mme la mairesse et Mme Roger Prince.

Le conseil fera de nouveaux appels d'offre pour l'achat d'une auto-patrouille. Une seule soumission du garage Pinard a été reçue mais non ouverte et retournée.

Le groupe les Argentains de l'Association d'aide aux jeunes ont obtenu une subvention de $25 chacun de la part de la cité. Le conseiller Roger Prince a noté qu'il s'agissait plus d'une reconnaissance de ces groupements de la part de l'administration municipale qu'une aide financière tangible.

Les nouveaux conseillers Lucien Couture et Roger Marier remplaceront les anciens conseillers Jules Dupuy et Raymond Luneau à l'Office municipal d'habitation. M. Claude Bourgeault de la CSN sera remplacé à cet Office par M. Robert Benoit.

Le marché public sera ouvert pour la période des fêtes le 23 décembre et le 30 au lieu du 24 et du 31 comme c'était le cas l'an dernier. Un avis de motion a d'ailleurs été présenté pour modifier le règlement de la qualité de la viande qui est vendue au marché. Le montant de l'amende sera élevé. On a noté que récemment, un marchand avait été pénalisé d'une amende de $20 pour avoir vendu de la viande de cheval.

Une première séance de négociation pour la convention de travail des employés de bureaux de la cité et de celle des employés manuels aura lieu le 23 novembre.

Le directeur de police, M. Conrad Proulx et le directeur adjoint, M. Jean-Marie Précourt, se sont vus accorder une hausse de salaire de $800 chacun pour 1971 et une autre pour 72 au même montant. Ces deux personnes ne faisant pas partie du syndicat, la cité a jugé bon de leur accorder une augmentation proportionnelle à celle des policiers.

Formation des comités à la cité

DRUMMONDVILLE, (RG) — Le premier magistrat de Drummondville, le maire Philippe Bernier, a dévoilé au cours de la première assemblée du conseil les présidents des différents comités.

Le maire Bernier a expliqué que selon une convention respectée depuis nombre d'années, il lui revenait cette charge de nommer les présidents des différents comités de Drummondville parmi les membres du conseil municipal. Ces présidents ont la possibilité, parmi leurs confrères, de se choisir des vice-présidents qui les remplaceront à l'occasion dans leurs fonctions respectives.

Ces nominations qui correspondent en somme au choix des ministres par le premier ministre, viennent quand même après consultation entre le maire et les conseillers concernés.

Ainsi, le titulaire du siège numéro 1, M. Lindor Letendre, s'est vu confié les parcs et les affaires culturelles, M. J. A. Michaud, siège no 2: conserve les travaux publics, M. Laval Allard au no 3: le marché public, le filtre et l'aéroport municipal, M. Roger Marier au no 4: l'urbanisme, la construction et le zonage, le titulaire du siège no 5 s'occupera du personnel et des négociations syndicales, M. Roger Prince au no 6: les finances, H. Jean-Paul Généreux au no 7: la police, et M. Lucien Couture au no 8: les relations extérieures.

Quatre membres d'une famille blessés

DRUMMONDVILLE (JM) — Quatre membres de la même famille ont subi des blessures dans un accident de la circulation survenu à l'intersection de la rue St-Pierre et du boulevard St-Joseph, et impliquant trois automobiles.

En effet, Mme Louis St-Pierre, 51 ans, Mlle Monique St-Pierre, 20 ans, Mlle Marie-Rose St-Pierre, 12 ans, ainsi que M. Rosaire St-Pierre, 27 ans, de St-Eugène, ont dû être transporté à l'hôpital Ste-Croix de Drummondville où le médecin traitant a ordonné leur hospitalisation.

Les trois conducteurs des véhicules impliqués sont M. Emile Leblanc, du 5e rang de St-Germain de Grantham, M. Claude Dumaine, du 52 des Tilleuls à Drummondville, et M. Gilles St-Martin, du 43 Holmes également à Drummondville.

Les dommages matériels ont sommairement été évalués à $1,500. Ce sont les agents de la police municipale de Drummondville qui se sont rendus sur les lieux pour y effectuer les constatations d'usage.

Ici et là dans le sport

DRUMMONDVILLE, (JM) — Les Voltigeurs du collège de Drummondville ont dû s'incliner 14-9 devant les représentants du collège Lionel Groulx, en demi-finale de la ligue de football inter-collégial du Québec. Richard Lefebvre avec un majeur, Denis Côté avec un converti et Gilles Guérette avec un touché de sûreté ont été les compteurs des Voltigeurs.

Pierre Lemaire, au meilleur de sa forme, a dérouté la défensive adverse par ses feintes et ses jeux dans un gain de 40-19 des Voltigeurs sur les Sherbrookois dans un match de hand-ball de la ligue Intercollégiale. Raynald Leclerc et Yvon Martel ont également bien fait avec respectivement sept et cinq points.

L'équipe de ballon-panier de l'instructeur Gilles Goulet a dû baisser pavillon 82-65 devant la formation de la ville Reine des Cantons de l'Est. Claude Beaudoin s'est avéré un pilier à la défensive en récoltant la majorité des rebonds. Il s'est de plus signalé à l'offensive avec 21 points. Pierre Paquette et Jacques Lemaire ont marqué 16 et 12 points.

Pour sa part, l'équipe féminine du collège de Drummondville a dû s'incliner au compte de 44-35 devant la formation sherbrookoise. Sonia Benvenuto a été la meilleure dans le camp des Drummondvilloises avec 12 points.

L'Entrepôt d'alimentation occupe le premier rang au classement des équipes de la ligue de quilles de l'association sportive Chemcell. Cette formation totalise 23 points, cinq de plus que le Camping l'Escargot et le Craig Plumbing.

Nicole Pellerin a réussi le plus haut simple féminin avec une partie de 202 tandis que Marie Lemire et Ginette Mongrain réussissaient des triples de 470. Chez les hommes, Pierre Leblond a roulé un simple de 188 tandis que Denis Drolet totalisait un triple de 461.

Pat Roy a connu son meilleur match de la saison avec deux buts pour mener les Vulcanos à une spectaculaire victoire de 3-1 sur les Typos dans un match de la ligue de ballon sur glace DBF-Labatt "50". L'autre marqueur des Vulcanos a été Robert Lavoie. Onil Pellerin a compté pour les perdants.

NETTOYEUR Bouchard LTEE
VOUTE A FOURRURES
Victoriaville. Tél.: 752-5565
217, LAURIER 39784

LA TRIBUNE des bois francs

VICTORIAVILLE, JEUDI, 11 NOVEMBRE 1971

752-9783 RENAULT 752-9784
LEMAY AUTO INC.
324, rue Laurier, VICTORIAVILLE 6941

Victoriaville a sa maison du chômeur

Récompense . . .

Le Lion Georges Eaton de Victoriaville reçoit une décoration pour 15 années d'assiduité parfaite au club local des mains du président Jacques Labbé. (Photo La Tribune, Victoriaville)

VICTORIAVILLE, (ML) — Le comité "Action-Chômage" vient d'installer ses pénates au 460 de la rue Notre-Dame avec l'intention d'y créer un centre d'animation et de distribution d'emplois à temps partiel pour les 1,648 chômeurs de Victoriaville.

On a expliqué, hier midi, lors d'une conférence de nouvelles que les principaux objectifs du centre sont de provoquer la participation des chômeurs dans la solution de leurs problèmes; leur permettre de découvrir leurs forces dans la solidarité et l'action collective; donner l'espérance aux chômeurs; obtenir que l'on respecte le chômeur comme un être humain et non comme un paresseux de la société; fournir une information juste; éveiller la population aux problèmes du chômage et relever le nombre exact des chômeurs et leur situation.

Pour en arriver là, les responsables désirent offrir des services de dépannage; d'hébergement; d'information et donner une collaboration étroite aux employeurs.

La maison de Victoriaville travaillera en collaboration avec l'Association nationale de l'action chômage qui réunit une fois par mois les responsables de 18 maisons opérantes. Le but de ces rencontres est de rechercher une solution aux problèmes communs et partager des expériences.

Les responsables locaux du comité Action-Chômage sont Mlle Yolande Tourigny qui s'occupe des finances; Serge Venne, relations avec les organismes et autres maisons; Jacques Gélinas, information interne, et René Martel, publicité.

Dans l'immédiat, le comité s'efforcera de regrouper le plus de chômeurs possible. Par la suite, on invitera la population à communiquer avec la maison au numéro 752-5129 pour offrir du travail à temps partiel, enlèvement de la neige, ménage etc.

Tous les chômeurs participants se verront remettre la responsabilité de ces travaux à tour de rôle. Le financement doit être auto-financé puisque 10 pour cent seront prélevés des montants versés aux chômeurs pour l'exécution des "jobbines".

Le public est donc invité à composer le numéro de la maison du chômeur pour offrir les travaux qu'ils ont l'intention de faire effectuer. Du même coup, ils obtiendront un service à peu de frais et aideront un chômeur sur deux plans : en lui donnant une raison d'espérer et de se sentir utile dans la collectivité et en lui procurant un revenu.

Campagne . . .

Les scouts et guides de Victoriaville tiendront leur vente annuelle d'arachides, samedi. Sur la photo, le maire Denis St-Pierre achète le premier sac de Mlle Martine Côté sous le regard approbateur du commissaire diocésain Laurent Croteau. (Photo La Tribune, Victoriaville)

Subventions pour 5 forages

VICTORIAVILLE, (JR) — Le ministre des Richesses naturelles, M. Gilles Massé, annonce que des crédits de l'ordre de $3,000 ont été approuvés pour l'adjudication d'un contrat de forage effectué à Tingwick dans le comté d'Arthabaska. Cinq forages de 100 pieds chacun soit un total de 500 pieds de forage seront effectués par un puisatier de l'entreprise privée de M. Wellie Roy, de Victoriaville.

Ces forages stratigraphiques seront réalisés à Tingwick dans le but de compléter certaines phases de l'étude hydrogéologique du département d'hydrogéologie du ministère des Richesses naturelles dans ce secteur du comté.

Le député du comté d'Arthabaska tient à informer de plus la population, que la Commission scolaire régionale des Bois-Francs a reçu l'autorisation de procéder, conformément à l'article 230 du chapitre 235, SRQ 1964, à l'emprunt par obligation d'un montant de $265,000. Ce montant sera utilisé pour des dépenses d'immobilisations et de fonds de bibliothèque, suivant la demande contenue dans la résolution adoptée par la Commission régionale des Bois-Francs le 14 septembre dernier.

Dans un autre ordre d'idée, le cabinet du premier ministre Robert Bourassa annonce la nomination de M. Jean-Guy Fredette au poste de sous-ministre des Richesses naturelles. Il succède à M. Paul-Emile Auger qui a pris sa retraite récemment. Le nouveau sous-ministre est âgé de 37 ans et il était auparavant vice-président exécutif de la Société d'ingénerie Cartier Limitée, responsable de l'administration et du développement de cette société.

Le nouveau sous-ministre n'en est pas à ses premières armes au ministère des Richesses naturelles puisqu'il a déjà occupé les fonctions de conseiller technique et d'adjoint au ministre de 1962 à 1964.

M. Jean-Guy Fredette

L'industriel André Plante est décédé [p. 30]

Dixième anniversaire des "Femmes seules"

VICTORIAVILLE, (ML) — Une sympahie peu commune se dégage des discussions des membres de l'Association des "Femmes seules" qui regroupe une soixantaine de veuves de Victoriaville, depuis 10 ans, dans le but de banir l'isolement et de se récréer dans al joie.

Cette semaine, cette association célébrait son 10ème anniversaire de fondation par un banquet, servi au restaurant le Fer à cheval. La présidente fondatrice, Mme Marie-Ange Laurandeau, animait cette soirée avec la même ardeur qui lui a permis de lancer le mouvement, en 1960.

En signe de reconnaissance, on a remis à la présidente un médaillon d'or. La présentation a été faite par Mme Rose Gardner, celle-là même qui a accompagné la présidente fondatrice à Montréal en 1960, "où nous avons rencontré les personnes qui nous ont conseillées dans la formation de notre club".

Le mouvement montréalais portait le nom de "Maintenant seules" et c'est à la lecture d'un fait divers dans un journal que Mme Laurendeau a pensé former une section locale de cette association à Victoriaville. La formule a été populaire et on a vite fait de regrouper sous la bannière du mouvement des femmes seules plusieurs dizaines de veuves.

Activités

L'association tient une rencontre mensuelle. On discute et on exécute plusieurs travaux et des jeux. Les dames retrouvent leur satisfaction à participer à ces activités dans le contact humain principalement. Un lien que l'on devine unit toutes ces dames dans une amitié chaleureuse.

Le premier souper de l'association a eu lieu en septembre 1961. Plus de 110 couverts ont été nécessaires à ce moment. La devise à ce moment était "Reston vivantes" et les buts étaient "l'entraide spirituelle et sociale pour les veuves par les veuves".

Le mouvement a également démontré les motifs de son existence lors de soirées d'information sur les mesures sociales offertes aux veuves. Les officières de l'association ont souvent servi de guides dans les démarches gouvernementales. Un comité spécial s'occupe également de soutenir les dames qui sont éprouvées par la perte de leur conjoint.

Des retraites sont également organisées à l'intention des membres de même que de nombreux pèlerinages et des visites dans les communautés. Le mouvement a enregistré une participation intéressante lors d'une enquête sur les loisirs socio-culturels à Victoriaville.

Un mémoire a été présenté à la ville pour démontrer la situation des membres de cette association et présenter des demandss. Somme toute, ces dames vivent une expérience unique où les différences d'âges, de situation financière ou d'idées sont effacées au profit d'une amiti durable inspirée par le partage d'une même et pénible expérience.

Subvention de $61,358

WOBURN, (GD) — La firme J.-A. Fontaine et Fils Inc., de Woburn, s'est vu consentir une subvention de $61,358.34 par le ministère provincial de l'Industrie et du Commerce.

Le ministère a d'ailleurs autorisé le versement d'une tranche de quelque $48,000 de cette subvention consentie en vertu du programme d'aide à l'implantation et à l'expansion de l'industrie dans les régions défavorisées. Le solde résiduel de la subvention sera versé au moment où la firme bénéficiaire aura complété les investissements estimés à $245,433.37 qu'elle prévoit pour sa scierie de Woburn et pour lesquels elle recevra une compensation gouvernementale de l'ordre de 25%.

L'évaluation envoyée par lettre

VICTORIAVILLE, (ML) — Tous les propriétaires de la ville seront avisés par lettre, dans quelques jours, du montant de leur évaluation.

On compte ainsi diminuer le nombre des erreurs qui se glissent inévitablement dans la confection d'un grand rôle. Il s'agit du dernier grand rôle de la ville de Victoriavile, suivant la méthode "scientifique".

Il y aura des révisions simplement jusqu'au jour où le gouvernement provincial uniformisera l'évaluation en fixant de nouvelles normes pour tous. Cette partie du budget représente une dépense de $43,000 pour la ville. Le rôle doit être déposé dans quelques semaines.

Développement

Du côté du développement économique et commercial, la ville dispose d'un budget de $35,000. Au cours de la dernière année, on a redéfini le travail du commissaire industriel. M. Normand Bégin a été engagé à ce poste et on a préparé un programme qui touche à la fois le commerce et l'industrie.

Tous les programmes qui peuvent représenter une création d'emplois, que ce soit dans le domaine de la construction d'édifice public ou autre, qui sera l'objet d'études attentives durant les prochains mois.

Loisirs

Du côté loisir, peu de changements sont survenus. Le règlement 312 N.S. qui devait autoriser la construction de plusieurs aménagements en loisirs a été défait par référendum. On a quand même complété une bonne partie de ces projets en puisant directement dans le fonds d'administration général de la ville.

Pour ce département, la possibilité de la création d'un centre de jeux communautaires sur le terrain du campus collégial suscite beaucoup d'intérêt. L'addition d'une piscine d'intérieur, d'une aréna, et de gymnase serait bien appréciée des responsables.

Comptabilité

La dette per capita de la ville se situe à environ $366. Pour ce programme, on prévoit une réorganisation au niveau de la facturation des taxes. Actuellement, chaque contribuable locataire ou propriétaire reçoit plusieurs factures pour les taxes foncières, de locataire, vidange, égouts et aqueduc, taxe spéciale linéaire, etc.

On désire simplifier le travail du département de la comptabilité en présentant un seul état de compte aux propriétaires au début de l'année. Une réduction de cinq pour cent pourrait être offerte à ceux qui paient immédiatement ce compte. Il y aurait également possibilité de faire les paiements par quatre versements sans intérêt.

Une addition importante a été faite au personnel de ce département. M. Marcel Laliberté, comptable, est venu prêter main forte au secrétaire - trésorier de la ville, M. Marchand.

Ingénieur

Du côté du département de génie, M. Albert Audet, le responsable a bénéficié de l'addition d'un adjoint, M. Jean-Marc Lainesse, qui était auparavant au service de l'évaluation. Le principal travail du département consiste à veiller à la réalisation du programme de rénovation urbaine.

De plus, on a en plan pas moins de $600,000 de travaux divers. Finalement, l'ingénieur aura la responsabilité de collaborer avec les experts en urbanisme dans l'élaboration du plan directeur de la ville. Ce programme doit permettre l'élaboration d'un réseau de voies de ceinture pour la ville.

Police

Le département de la police qui comprend la sûreté a aussi été transformé au niveau de l'organisation durant la dernière année. Avec un budget de $329,000, ce département est un des plus gros en importance.

Un nouveau directeur a été choisi en la personne de M. Jean Dion. Quelques démissions ont été reçues en juin dont celle du chef Omer Fournier qui a indiqué son désaccord avec la politique de la ville. Actuellement, le conseil doit tenir des rencontres avec les officiers responsables pour déterminer quelques changements à apporter à l'organisation de ce service et celui de la protection incendie.

Du côté incendie, on avait prévu au budget de cette année l'engagement de quatre sapeurs à plein temps. Cette décision a été retardée en raison de considérations techniques. On désire étudier d'avantage quelles seront les fonctions précises de ces nouveaux employés et établir la nature de leur position dans la convention de travail du département de police.

Le maire St-Pierre précise qu'il s'agit d'un département

En quelques lignes

VICTORIAVILLE. — M. Réal Vaudreuil a donné une conférence sur la chasse au caribou lors du dernier souper du club des Lions . . . A la même assemblée, les Lions Jacques Labbé, Charles-Auguste Desrochers et Gédéon Grenier ont payé le cidre à leurs confrères . . .

Denis Saucier a présenté une très intéressante conférence sur le secrétariat international logé dans un édifice de plusieurs étages, appartenant au mouvement Lions, à Chicago . . .

A ce même souper, on a présenté des décorations d'assiduité . . . Pierre-E. Fortier et Yvon Thibeault ont cumulé 10 années d'assiduité; René Crochetière 12 années ;Yvan Coutu et André Auger chacun 14 ans et M. George Eaton 15 ans . . . De plus, il a reçu une décoration dorée pour avoir satisfait toutes les exigences du club d'or . . .

M. Ben Plourde, chargé de l'organisation de la campagne du Noël du partage qui aura lieu le 4 décembre, a déjà commencé son travail d'organisation . . . La collecte sera faite par secteurs dans la ville, cette année . . . En soirée, il y aura une partie organisée par le Lion Yvan Coutu . . .

Le club Kiwanis recevait, hier soir, son gouverneur . . . Il s'agit de M. Bob Trépanier qui en a profité pour procéder à l'installation des nouveaux officiers du club . . . M. Pierre-Paul Allaire, nouveau président, a fait connaitre son programme de l'année . . .

INSTITUT RODRIGUE SIMARD INC. I.R.S INC.
Soyez belle pour Noël
Préparez votre visage et votre corps
L'Institut Rodrigue Simard Inc.
En exclusivité dans la région

Bain de paraffine

SOINS DU CORPS
- Cure d'amaigrissement
- Traitements contre la cellulite
- Traitements du buste
- Epilations

Massage du corps

Soins du visage

SOINS DU VISAGE ET MANUCURE
- Nettoyage de la peau
- Cure de rajeunissement
- Double menton-rides
- Maquillages du soir, de ville, ou artistiques

Distributeur des produits naturels Médico-Esthétiques "STARBY"

GRATUIT SUR PRESENTATION DE CE COUPON
COUPON-BONI
Analyse de peau GRATUITE
BON D'ACHAT DE $2.00
Applicable sur traitements et produits.

Adressez-vous à nos professionnels :
VICTORIAVILLE
Salon d'esthétique Carmen Fréchette
25, rue Champlain — 752-7212
VICTORIAVILLE
Salon d'esthétique Contemporain
Angle Filtre et Pavillon — 758-3331
ASBESTOS
Salon d'esthétique Rodrigue Simard
839-2258
PLESSISVILLE
Salon d'esthétique Joce-Lyne
1683, St-Louis — 362-3572
WARWICK
Clinique d'esthétique Charlotte
116, rue St-Joseph — 358-6200
C - 58857

Voici la station-wagon, traction avant, la plus perfectionnée au monde.

Nous vous attendons pour vous présenter celle que tous attendaient. Une station-wagon traction avant unique.

Et Renault vous l'offre en beauté sous les traits d'une Renault 12.

Elle est unique parce qu'elle est une traction avant dotée d'un essieu arrière autocorrecteur qui lui donne une parfaite adhérence et une stabilité extraordinaire.

Elle est unique parce qu'elle possède une longueur de chargement qui la situe en tête de sa catégorie: un levier d'opération facile dégage un plancher plat de 5½ pi. Elle est unique parce qu'elle est munie d'un répartiteur de freinage sur les roues arrière selon la charge. Ce qui la rend très fiable. La Renault 12 station-wagon a un moteur 1600cc. Elle est unique, mais son prix demeure bien ordinaire. Venez vous en rendre compte maintenant.

RENAULT
Lemay Automobiles Inc.
324 LAURIER — Tél.: 752-9783 — VICTORIAVILLE C-59433

SURPLUS D'ARMÉE & CIVIL
● Confection
● Mercerie
● Camping
● Chasse et pêche
AUBAINE à l'occasion du Retour à l'Ecole
116, St-Georges — Windsor, Qué. C - 56516

LA TRIBUNE de windsor, asbestos, richmond, bromptonville

752-9783 RENAULT 752-9784
LEMAY AUTO INC.
324, rue Laurier, VICTORIAVILLE C -32729

A Drummondville pour étudier les implications du programme fédéral d'aide aux municipalités

RICHMOND, (JPC) — M. Roger Trudeau, maire de Richmond, et M. Gilles Ducharme, secrétaire - trésorier de la municipalité, participeront à un colloque spécial demain à Drummondville dans le but d'analyser les implications financières du programme d'aide aux municipalités en ce qui a trait aux travaux d'hiver.

Cette rencontre mettra en présence des représentants de plusieurs municipalités des Cantons de l'Est et des délégués du gouvernement fédéral.

Le conseil municipal avait déjà donné son accord à un certain nombre de travaux qui devaient être réalisés le printemps prochain. Il s'agissait en particulier de la réfection de certaines rues. Si les résultats de la rencontre de vendredi s'avéraient positifs et que le gouvernement accorde une aide suffisante à la municipalité, les travaux prévus pour le printemps débuteraient vraisemblablement en décembre ou janvier.

Si les représentants municipaux reviennent de Drummondville avec des résultats positifs, la nature exacte des travaux sera précisée mercredi à l'assemblée spéciale du conseil municipal de Richmond.

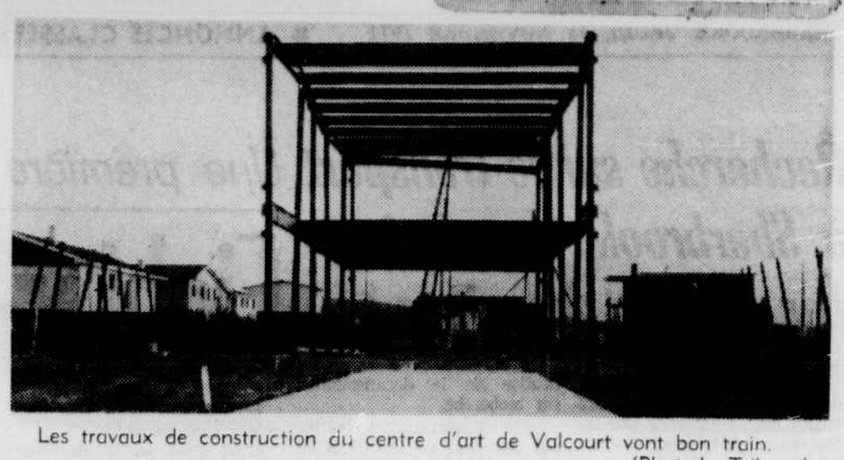

Les travaux de construction du centre d'art de Valcourt vont bon train. (Photo La Tribune)

Windsor en bref

WINDSOR, (JA) — Le Junior "C" de Windsor disputera son prochain match local dimanche soir à 19h.30 contre Valcourt. Cette dernière équipe a causé une certaine surprise en gagnant son premier match contre Rock Island pendant que Windsor se contentait d'une partie nulle contre Coaticook.

Gordon Breen, de la station radiophonique CKTS est à la recherche du nom de la personne de Windsor qui aurait gagné vers les années 1928-1929, le marathon de Boston. Les personnes qui pourraient lui venir en aide peuvent communiquer avec le journaliste à Windsor, Jean Arel.

Les Mosquitos, Pee-Wee, Bantam et Midget d'Asbestos seront les visiteurs au Centre Lemay de Windsor dimanche après-midi et rencontreront les représentants de cette ville. Ce sera la deuxième journée de hockey mineur à Windsor.

Dimanche après-midi à compter de 14 heures, le Club de motoneiges de Windsor organise une exposition de motoneiges et un défilé de mode au chalet du Club de chasse et pêche du lac St-François-Xavier de Brompton. Plusieurs marques de motoneiges seront en montre. Le soir, il y aura soirée dansante avec l'orchestre les Apollos. Tous les amateurs de motoneiges trouveront un grand intérêt à visiter cette exposition.

Le Comité culturel de Windsor, fort du très grand succès de dimanche dernier tiendra une réunion mardi soir. M. Jacques Langevin, de Sherbrooke sera alors présent et il traitera des prochaines activités. On connaîtra par la suite la liste des spectacles présentés à Windsor.

Un incendie a été rapidement contrôlé par les pompiers de Windsor hier matin. L'incendie qui a débuté à 9 heures à la résidence de M. Anatole Létoile, dans le 4e rang de St-François-Xavier de Brompton, a causé des dégâts au garage et à la maison. Une dizaine de pompiers de Windsor ont été dépêchés sur les lieux du sinistre dont on ignore encore la cause exacte. Il semble que le feu aurait pris naissance dans le garage adjacent à la résidence familiale. Les dommages seraient très élevés mais heureusement, personne n'a été blessé.

M. Guy Daigneault, professeur de Judo à Windsor fait part, dans un communiqué, des différentes activités du club. Mardi soir, les Séniors assisteront à une clinique de Judo à Sherbrooke donnée par M. Raymond Damblant, ceinture noire, 5e dan. D'autre part, cette semaine, les Juniors et Poussins de Windsor ont vaincu ceux de Valcourt: 39-2. La semaine dernière, le Sénior de Windsor a subi un revers de 20-17 aux mains du CEGEP de Sherbrooke.

Une cordiale invitation est lancée aux paroissiens de St-Gabriel à venir déjeuner et se rencontrer tous les dimanches matins après chaque messe. Le déjeuner est servi par un groupe de Femmes chrétiennes et les profits sont versés à la fabrique de la paroisse.

M. Charles Richer, candidat défait lors des élections de dimanche au siège numéro 1 tient à remercier tous ceux qui lui ont fait confiance en lui accordant leur vote et tous ceux qui ont travaillé pour lui durant cette semaine électorale. Il en était à sa première expérience et en garde un excellent souvenir.

Bromptonville en bref

BROMPTONVILLE, (JB) — Un film sur la sécurité en motoneige a été présenté devant plus de 70 membres lors de la récente assemblée du club de motoneige les Etoiles de Bromptonville...

Le conseil exécutif du club a fait la lecture du rapport du congrès de l'Association canadienne d'autoneige (ACAN) et la remise d'un gilet pour les randonnées en motoneiges, don de M. Paul-Emile Bélanger, agent. Le prix a été gagné par M. Robert Delorme, de Bromptonville...

La saison s'avère très fructueuse pour tous les 250 membres du club. Les activités débuteront le 15 janvier par la traditionnelle bénédiction des motoneiges... Des cartes de membres sont présentement en vente et les intéressés peuvent s'en procurer une en communiquant avec l'un des directeurs ou avec un membre...

Le club de motoneige les Etoiles de Bromptonville désire informer la population qu'aucun lien n'existe entre ce club et celui du lac Brompton, contrairement à ce qui fut publié au cours des derniers jours...

C'est ce soir à compter de 20h.30 à la salle paroissiale Ste-Praxède qu'aura lieu la pratique de la chorale mixte de cette paroisse...

Le Fredette Auto de la ligue de hockey junior "C" des Cantons de l'Est a tenu une seconde séance d'entrainement au cours de cette semaine...

Aucun accident de la circulation s'est produit dans les rues de la municipalité au cours des trois derniers jours. C'est ce que vient de communiquer la Sûreté municipale...

Selon l'opinion d'un lecteur du journal le Fredette Auto connait un début de saison semblable à celui de l'année dernière... Toutefois, ce même lecteur semble confiant que les représentants de Bromptonville sortiront de leur léthargie pour réussir des exploits les menant, tout comme lors de la saison précédente, à de nombreuses victoires...

Subvention de $61,358

WOBURN, (GD) — La firme J.-A. Fontaine et Fils Inc., de Woburn, s'est vu consentir une subvention de $61,358.34 par le ministère provincial de l'Industrie et du Commerce.

Le ministère a d'ailleurs autorisé le versement d'une tranche de quelque $48,000 de cette subvention consentie en vertu du programme d'aide à l'implantation et à l'expansion de l'industrie dans les régions défavorisées. Le solde résiduel de la subvention sera versé au moment où la firme bénéficiaire aura complété les investissements estimés à $245,433.37 qu'elle prévoit pour sa scierie de Woburn et pour lesquels elle recevra une compensation gouvernementale de l'ordre de 25%.

Une subvention de $1,500 pour décorer Richmond

RICHMOND, (JPC) — La municipalité de Richmond vient d'accorder une subvention de $1,500 à l'Association des marchands-détaillants de la ville. Cette somme servira à défrayer l'achat et l'installation d'un nouveau système de décoration pour la fête de Noël dans les rues de la ville. A ce montant il faut ajouter divers dons consentis par d'autres organismes. La Chambre de commerce a ajouté pour sa part $200, alors que la Brown Shoe accordait $140 à ce projet.

La signature du contrat a eu lieu hier après-midi à l'hôtel de ville de Richmond en présence de M. Louis Cloutier, représentant de l'Association, de M. Gilles Ducharme, secrétaire-trésorier de la ville, de M. Roger Trudeau, maire de Richmond, et d'un représentant de la compagnie Décorations Enrg, de Québec, qui a obtenu le contrat pour le nouveau système de lumières. Le coût total de l'entreprise s'élève à $1,870.

Les travaux débuteront la semaine prochaine afin que tout soit installé pour le 1er décembre. Les décorations seront étalées non seulement sur la rue Principale, mais également sur la rue Craig et la 7e Avenue.

Précisions sur la nouvelle prime de nuit des policiers de Windsor

WINDSOR, (JA) — M. Denis St-Onge, secrétaire du Syndicat des policiers de Windsor, a annoncé dans un communiqué quelques rectifications à la nouvelle convention de travail des policiers de Windsor qui a été signée, il y a quelques jours.

Concernant les congés de maladie, le secrétaire a tenu à préciser que le nombre de crédits accumulés demeurait encore à 130. Au sujet des semaines de vacances des employés, contrairement à ce qu'il avait été précisé, le constable aura deux semaines après 1 an de service, trois après 8 ans, 4 après 12 ans et cinq après 20 ans. L'augmentation du salaire des constables municipaux est répartie sur deux ans. Le sergent connaitra une augmentation de $35, le constable ayant plus de trois ans de service: $33 et le constable nouvellement engagé jouira, après 1 an, d'une augmentation de $43.

Nuit

Les sources de renseignement que le journal avait recueilli étaient quelque peu dans l'erreur concernant les primes de nuit attribuées aux constables. La somme de $0.7 l'heure que les policiers percevaient en travaillant de 6 heures à minuit et de $0.13 pour ceux travaillant de minuit à 8 heures a été majorée à respectivement $0.12 et $0.19 cents l'heure. En terminant, le secrétaire du syndicat tient à préciser que les jours fériés, qui étaient de 10 auparavant seront maintenant de 11. De plus, le constable pourra jouir de trois jours de congé lors de son mariage, d'une journée, lors de la naissance de son enfant et d'une autre lors du mariage de son enfant. D'autre part, tel que mentionné auparavant, le fonds de pension sera négociable dans les 12 prochains mois suivant la signature du contrat.

A Windsor

WINDSOR, (JA) — Dans la ligue mixte de quilles Molson, le classement est présentement le suivant. Le marché IGA, est en tête avec 26. Il est suivi de J.-E. Lemieux: 20, Berthe Bégin: 18, le Champagne Auto: 16, Fernande Codère: 13 et John Butler: 3.

Chez les hommes le plus haut simple a été réussi par André Labonté avec 184. Richer Talbot, par ailleurs a réussi le plus haut triple: 469. Rita Vallières et Pierrette Roy ont pour leur part réussi respectivement le plus haut simple et le plus haut triple: 164 et 413. Chez les dames, Pierrette Roy est celle qui détient actuellement la meilleure moyenne. Elle est suivie de Cécile Therrien: 127.7, Margot St-Amant: 123.19, Lucille Brown: 123.2 et Lise Spénard: 121.4. Richer Talbot est celui qui a réussi à conserver la meilleure moyenne jusqu'à date: 151.3. Suivent dans l'ordre: Marc Codère: 149.15, Paul-Aimé Paquette. 148.7, Lucien Larivière: 147.20 et Rolland Côté: 145.3.

O'Keefe

Dans la ligue féminine O'Keefe, le classement est présentement le suivant: Marché Greenlay: 21, Salon Marielle: 19, Marché Sélect: 18, Marché Normandie Beaudoin et Fleur de lys: 14 et le Marché Suprême Marceau: 10. Cette semaine, le plus haut simple a été réussi par Lise Carignan: 149 et le plus haut triple par Ginette Raymond: 410. Les cinq meilleures moyennes appartiennent actuellement à Lise Spénard: 131, Doris Bélanger: 126.1, Jacqueline Couture: 125.3, Ginette Raymond: 124.8 et Thérèse Gingues: 121.7.

Dionne appuiera les politiques du gouvernement face aux "Gars de Lapalme"

SHERBROOKE — Le député provincial de Compton, M. Omer Dionne, a déclaré au cours d'une entrevue que dans le cas des "Gars de Lapalme", il appuiera la politique du premier ministre, M. Robert Bourassa, politique qui sera décidée au Conseil des ministres et au caucus libéral.

Selon M. Dionne, les responsables syndicaux sont rendus trop loin. Le député est d'avis qu'au début, le syndicalisme était très bon, mais que maintenant que l'on exige une enquête sur la police, les syndicats vont trop loin. M. Dionne a alors cité M. Lacroix qui, lui, a demandé une enquête sur les chefs syndicaux.

"Laissons M. Bourassa régler le cas des "Gars de Lapalme". Je l'appuie dans ce qu'il décidera", de dire M. Dionne qui répondait à la question à savoir sa position face au conflit des "Gars de Lapalme", même si ce problème est de juridiction fédérale.

Les quilles à Bromptonville

BROMPTONVILLE, (JB) — Le Grimard Chaussures a remporté une autre victoire de 3 à 1 contre l'épicerie Sélect Croteau, et les hommes du capitaine Gilles Lemay ont subi un second blanchissage de 4 à 0 contre le club Adrien Lemay, lors du récent programme de la ligue mixte de quilles St-Esprit qui s'est tenu au Salon Lorraine à Sherbrooke.

A la première rencontre, le Grimard Chaussures a conservé la première position du classement régulier avec sa victoire sur l'épicerie Croteau.

Le plus haut simple des hommes a été réussi par Odilon Bibeau avec une partie de 191. Ce dernier devait briller à une autre reprise avec le plus haut triple de 488.

Chez les femmes de l'équipe pilotée par Lionel Marchand, le plus haut simple a été décerné à Jacqueline Bibeau avec une partie de 132. Le plus haut triple a également été mérité par Jacqueline Bibeau avec une moyenne de 344.

A la seconde rencontre, Fernand Morissette du Cyr Auto a été le meilleur chez les hommes avec le plus haut simple de 199 et le plus haut triple de 473. Chez les dames, Jacqueline Ponton a scintillé avec le plus haut simple de 132 et le plus haut triple de 336.

Asbestos en bref

ASBESTOS, (JPC) — La Fête du souvenir sera célébrée dimanche, sous la responsabilité de la Légion d'Asbestos. Les cérémonies qui marquent cette célébration débuteront à 11h.45. Il y aura formation d'une parade, avec départ au Pavillon du parc Dollard. Par la suite, une messe militaire sera chantée, suivie de cérémonies au cénotaphe.

L'Association régionale de conservation du nord de l'Estrie tiendra son congrès à Thetford Mines. A cette occasion, M. Abraham Gagnon participera, en tant que secrétaire de l'Association. M. Onil Pellerin s'y rendra également, pour participer surtout aux études du comité sur les droits de chasse. Le congrès a lieu samedi, à compter de 9 heures. Tous les membres du Club de chasse et pêche sont invités.

C'est M. Serge Comtois, trésorier du Club de chasse et pêche, qui est responsable de la soirée récréative de samedi au Club de chasse et pêche. La soirée débutera à 20 heures et c'est l'orchestre Chapman qui fera les frais de la musique. Il y aura de plus "mini-mini" bavarois.

Dimanche, plusieurs conférenciers prendront la parole au cours d'une réunion sur le thème "Les conséquences de l'avortement". Le Dr Guy Schlaeder, gynécologue, traitera des conséquences physiques de l'avortement. Le psychologue André Bélanger insistera sur une recherche récente concernant les conséquences phychologiques et finalement, l'abbé Gaston St-Jean, curé de St-Isaac, traitera des aspects moraux de l'avortement. De plus, le point de vue des jeunes travailleurs et des étudiants pourra être entendu. Le tout débutera à 20 heures, à l'hôtel de ville d'Asbestos.

Un Centre culturel à Valcourt par la fondation J.-A. Bombardier

VALCOURT, (Spéciale) — La fondation J.-Armand Bombardier, à Valcourt, fait actuellement construire un centre culturel en vue de desservir la population de ce secteur des Cantons de l'Est.

Ce centre d'art sera des plus modernes. Il comprendra une bibliothèque pour les adultes et les enfants, une salle audio-visuelle, un atelier de peinture et de céramique, des locaux pour la pré-maternelle ainsi que les bureaux de l'administration.

On peut dire qu'une copie de ces services est offerte en plus petit à l'actuelle fondation, mais les locaux sont déjà trop petits sans compter qu'il avait été établi que les locaux actuels devaient simplement servir à base expérimentale pour savoir si les gens répondraient aux services offerts.

Le Centre d'art bénéficiera des services d'animateurs pour les ateliers. Ce personnel sera de quelque neuf à 12 personnes.

Au Centre d'Art régional Bombardier, il y aura des expositions permanentes d'oeuvres d'art.

La décision de la construction de ce centre régional vient du fait que les locaux actuellement utilisés devaient fournir la réponse à la question à savoir si les gens répondraient aux services offerts. Or, à la bibliothèque seulement, les plus grosses journées sont de 70 à 90 enfants et les plus petites de 35 personnes. Par ailleurs, il faut alors compter dans ce nombre les enfants de la pré-maternelle.

Le succès de cette expérience repose aussi sur le fait qu'on essaie d'être le plus souple possible avec les gens.

Les travaux ont débuté il y a environ un mois et doivent être terminés en février.

Des explications demandées par Omer Dionne sur deux référendums

SHERBROOKE. — Le député de Compton, M. Omer Donne, a déclaré au cours d'une entrevue qu'il demandera ce matin des explications à l'effet que le gouvernement demande deux référendums dans un seul en ce qui a trait au syndicalisme agricole .

M. Dionen a fait remarquer qu'à son avis, la position prise par le gouvernement provincial est la meilleure. M. Dionne a expliqué qu'ainsi le ministre de l'Agriculture, M. Normand Toupin, n'aura pas à se compromettre "car si l'on parle pour ou contre, il y aura toujours des mécontents."

Le député de Compton a souligné qu'il coopérera avec ceux qui remporteront le référendum. Il a souligné que celui-ci touche les classes de producteurs. "Si la majorité des cultivateurs votent en faveur du syndicalisme agricole, il sera appliqué", dit-il.

Par ailleurs, M. Dionne n'a pas caché son étonnement dans le fait que l'on demande un double référendum dans un seul en vertu de l'article 13.

Une soirée pour les anciens miliciens

LAC-MEGANTIC, (GD) — Une soirée récréative réunira samedi soir à la salle de la Légion canadienne les membres de l'association "Les Anciens de la compagnie B du Régiment de la Chaudière", organisme qui regroupe tous ceux qui entre 1946 et 1971 ont fait partie pendant une période plus ou moins longue de cette prestigieuse unité de réserve.

Un orchestre réputé fera les frais de la musique. Des prix de présence seront tirés au sort au cours de la soirée.

Les anciens du Régiment de la Chaudière auront donc là une occasion unique de renouer connaissance.

Les trois prochains concerts chez les Jeunesses musicales

WINDSOR, (JA) — L'organisation des Jeunesses musicales du Canada, section Windsor, qui a connu un certain succès lundi soir à l'école Secondaire Sacré-Coeur en présentant le Quintuette à vent de Bruxelles fait part dans un communiqué, du programme des activités à venir.

Des instruments à vent, du jazz, de l'opéra et du piano sont les principales activités de la saison. Toujours à l'école Secondaire, les Jeunesses musicales du Canada, section Windsor, présenteront le 29 novembre, un montage audio-visuel sur l'historique du jazz en débutant avec les Noirs jusqu'au groupe Santana. Des diapositives seront commentées. Plus tard, au cours de la saison, Bruno Laplante et Anna Chornodolska, baryton et soprano interpréteront un air d'opéra accompagnés de Colombe Pellerin. Le dernier concert à être présenté à Windsor sera celui de François Glorieux, pianiste de Belgique.

Cartes

En plus de ces quatre concerts, en se procurant la carte de membres des Jeunesses musicales, on a droit à des réductions au Camp musical d'Orford et de réductions sur les trois concerts hors-séries qui seront présentés au cours de la saison à Sherbrooke. Le premier de ces concerts sera présenté à l'Auditorium du Pavillon III du CEGEP de Sherbrooke, rue Terrill, le 23 novembre. Ce concert est un Opéra (Camomille ou Illusion) et mettra en vedette les Poilus du microphone. C'est un conte fantastique qui sera présenté pour la première fois à Sherbrooke. Les deux autres concerts hors-série comprendront tout d'abord un orchestre à cordes et un spectacle de danses folkloriques avec une troupe de Sherbrooke.

INSTITUT RODRIGUE SIMARD INC. I·R·S INC.
Soyez belle pour Noël
Préparez votre visage et votre corps
L'Institut Rodrigue Simard Inc.
En exclusivité dans la région

Bain de paraffine
SOINS DU CORPS
● Cure d'amaigrissement
● Traitements contre la cellulite
● Traitements du buste
● Epilations

Massage du corps

Soins du visage
SOINS DU VISAGE ET MANUCURE
● Nettoyage de la peau
● Cure de rajeunissement
● Double menton-rides
● Maquillages du soir, de ville, ou artistiques
Distributeur des produits naturels Médico-Esthétiques "STARBY"
GRATUIT SUR PRESENTATION DE CE COUPON
COUPON-BON!
Analyse de peau GRATUITE
BON D'ACHAT DE $2.00
Applicable sur traitements et produits.
Adressez-vous à nos professionnels :
VICTORIAVILLE
Salon d'esthétique Carmen Fréchette
25, rue Champlain — 752-7212
VICTORIAVILLE
Salon d'esthétique Contemporain
Angle Filtre et Pavillon — 758-3331
ASBESTOS
Salon d'esthétique Rodrigue Simard
879-2258
PLESSISVILLE
Salon d'esthétique Joce-Lyne
1683, St-Louis — 362-3572
WARWICK
Clinique d'esthétique Charlotte
116, rue St-Joseph — 358-6280
C - 58857

Luc. E. Gosselin ENR.
Spécialiste: TV couleur
MEUBLES • T-V • SPORT
C - 57074 East Angus, Qué. — Tél.: 832-2700

LA TRIBUNE de lac-mégantic, east angus, cookshire

VOUS TROUVEREZ PLUS FACILEMENT LE LOGEMENT ou LA MAISON QUE VOUS RECHERCHEZ dans les annonces classées de LA TRIBUNE

A Drummondville pour étudier les implications du programme fédéral d'aide aux municipalités

RICHMOND, (JPC) — M. Roger Trudeau, maire de Richmond, et M. Gilles Ducharme, secrétaire - trésorier de la municipalité, participeront à un colloque spécial demain à Drummondville dans le but d'analyser les implications financières du programme d'aide aux municipalités en ce qui a trait aux travaux d'hiver.

Cette rencontre mettra en présence des représentants de plusieurs municipalités des Cantons de l'Est et des délégués du gouvernement fédéral.

Le conseil municipal avait déjà donné son accord à un certain nombre de travaux qui devaient être réalisés le printemps prochain. Il s'agissait en particulier de la réfection de certaines rues. Si les résultats de la rencontre de vendredi s'avéraient positifs et que le gouvernement accorde une aide suffisante à la municipalité, les travaux prévus pour le printemps débuteraient vraisemblablement en décembre ou janvier.

Si les représentants municipaux reviennent de Drummondville avec des résultats positifs, la nature exacte des travaux sera précisée mercredi à l'assemblée spéciale du conseil municipal de Richmond.

Les travaux de construction du centre d'art de Valcourt vont bon train. (Photo La Tribune)

Nouvelles express

ROCK ISLAND, (MD) — Une marche pour les loisirs du collège Servites, de Ayer's Cliff aura lieu lundi. Cette marche a pour but d'amasser de l'argent pour de l'équipement sportif et aussi pour payer certaines dépenses comme la location de la glace.

Les directeurs de l'organisme du Projet de natation région des Villes frontalières ont tenu une assemblée mardi soir au Motel Impérial. M. Lorne Ogilvie, de Rock Island, est président de l'organisme et M. Edourd Bushnell, du même endroit est vice-président. Le projet jadis dirigé par le club Rotary des Villes frontalières, deviendra un organisme sans but lucratif avec des représentants de différents organismes.

Mme Adrienne Vachon, de Stanstead, est secrétaire-trésorière de l'organisme du projet de natation.

La Chambre de commerce de Beebe-Rock Island-Stanstead possède un nouveau membre. Il s'agit de M. David Williams, professeur au Stanstead College. C'est le 23e nouveau membre et le 69 pour l'année 1971-1972.

Il y avait 18 membres lors de la dernière assemblée de la Chambre de commerce de Beebe-Rock Island-Stanstead. Un comité a été formé dans le but d'étudier les possibilités de coordonner la mise en marché d'un napperon et d'une carte touristique. Ce comité est composé de M. Rémi Couture, Mme Thérèse Tremblay et André Pépin.

Les deux délégués de la Chambre au sein du nouvel organisme de la course de chiens sont M. Rémy Couture, le président, et M. Doyon, le secrétaire.

Magog en bref

MAGOG, (RLC) — Il n'y aura pas de distribution de courrier tant en ville que sur les routes rurales aujourd'hui en raison du Jour du souvenir, considéré comme fête légale. Les guichets au bureau principal seront fermés toute la journée mais le couloir des cases postales sera ouvert. On procédera à la levée des boites aux lettres à 16h.30.

Il y aura une clinique de puériculture aujourd'hui de 14 heures à 15h.30 à la salle paroissiale de l'église St-Jean Bosco.

En quelques lignes

LAC-MEGANTIC, (GD) — Une automobile conduite par Mlle Pauline Lavallée, de Fabreville, a subi des dommages matériels estimés à $200 lorsqu'elle a quitté la route et plongé dans un fossé... personne n'a été blessé dans cet accident survenu près de Stornoway...

Deux adolescents de Lac-Mégantic ont été appréhendés par la Sûreté municipale à la suite du bris de plusieurs antennes d'automobile... ils n'ont toutefois pas été détenus... des accusations de vandalisme pourraient être portées contre eux...

On ne dira jamais avec assez d'éloquence le pouvoir de la prière... les neuvaines faites dans les foyers des policiers municipaux en fournissent une autre preuve puisque les membres de la force constabulaire locale ont reçu hier les couvre-chaussures auxquels ils avaient droit depuis le premier octobre...

Les personnes désireuses de participer au banquet qui sera servi dimanche soir à la salle de la Légion canadienne sont priées de faire leurs réservations le plus tôt possible... elles n'auront, pour ce faire, qu'à téléphoner aux responsables du banquet, au numéro 583-2173...

Le Royal de Lac-Mégantic à qui sa magnifique tenue des derniers jours a permis de prendre seul le premier rang de la Ligue Junior "B" des Cantons de l'Est affrontera ce soir les Guépards de Granby à l'aréna de cette ville... demain soir, les hommes de Martial Dumas recevront la visite des porte-couleurs de Thetford Mines...

Le comité social des enseignants du Campus #10 invite les professeurs à une dégustation d'huîtres... le capitaine Yvon Desrochers, commandant de la compagnie de soutien du Régiment de la Chaudière, sera l'hôte des enseignants... la dégustation se déroulera ce soir aux quartiers du Régiment... les participants des agapes auront, à n'en pas douter, bien du plaisir...

M. Réal Lachance a été choisi par ses collègues du conseil municipal de Nantes pour terminer le mandat de M. Emilien Bureau... on sait que M. Bureau avait abandonné son poste d'échevin pour briguer les suffrages à la mairie de cette municipalité...

ANTIGEL PERMANENT Rég. $2.59 Spécial 1.99
HANDY ANDY HA SPÉCIALISTES POUR L'AUTO
Antigel 35° sous zéro, pour pare-brise. Rég. 99c Spécial 79c
Câble de survoltage. Rég. 2.69 — Spécial 1.69
EAST ANGUS — 832-2356
58902

Une subvention de $1,500 pour décorer Richmond

RICHMOND, (JPC) — La municipalité de Richmond vient d'accorder une subvention de $1,500 à l'Association des marchands-détaillants de la ville. Cette somme servira à défrayer l'achat et l'installation d'un nouveau système de décoration pour la fête de Noël dans les rues de la ville. A ce montant il faut ajouter divers dons consentis par d'autres organismes. La Chambre de commerce a ajouté pour sa part $200, alors que la Brown Shoe accordait $140 à ce projet.

La signature du contrat a eu lieu hier après-midi à l'hôtel de ville de Richmond en présence de M. Louis Cloutier, représentant de l'Association, de M. Gilles Ducharme, secrétaire-trésorier de la ville, de M. Roger Trudeau, maire de Richmond, et d'un représentant de la compagnie Décorations Enrg, de Québec, qui a obtenu le contrat pour le nouveau système de lumières. Le coût total de l'entreprise s'élève à $1,870.

Les travaux débuteront la semaine prochaine afin que tout soit installé pour le 1er décembre. Les décorations seront étalées non seulement sur la rue Principale, mais également sur la rue Craig et la 7e Avenue.

Pour une deuxième année: campagne "Achat chez nous"

VILLES FRONTALIERES, (MD) — La Chambre de commerce de Beebe-Rock Island-Stanstead a, pour la deuxième année consécutive, organisé la promotion "Achat chez-nous". Cette promotion vise à sensibiliser la population et les marchands de ces endroits aux bienfaits de l'achat dans la région.

Cette année, 35 marchands font partie de cette promotion, soit trois de plus qu'en 1970. La promotion débutera le 18 novembre. La population recevra avec chaque achat de $5 marchandises chez un des 35 marchands, un coupon. Sur ce coupon il faut écrire son nom et son adresse et le déposer dans une boîte que les marchands mettront à la disposition du public.

A chaque semaine, le dimanche midi, l'on procèdera au tirage des billets de la semaine. Lors de ces tirages, on remettra trois prix d'une valeur de $60 et ce durant cinq semaines. Le 24 décembre, on procédera au grand tirage de $400. Tous les prix sont des certificats de $5 endossés par la Chambre. Les gagnants de ces certificats doivent présenter, chez un ou plusieurs marchands, ces certificats échangeables contre de la marchandise seulement et chez les marchands participants à la promotion.

La Chambre de commerce qui s'occupe de la publicité, d'amasser les billets et l'argent des marchands-participants de même que des prix pour les 15 tirages. En 1970, la Chambre avait déboursé $92 pour cette promotion sans but lucratif pour la Chambre. En 1971, le déficit se chiffrera à $25. Il faut souligner que les membres qui ont organisé cette promotion et ceux qui amasseront les billets chez les 35 marchands durant cinq fins de semaine font ce travail bénévolement.

Exposition industrielle à Magog en fin de mois

MAGOG, (RLC) — La Chambre de commerce Magog-Orford tiendra les 26, 27 et 28 novembre une exposition industrielle en collaboration avec la cité de Magog.

L'objectif de base de cette exposition se centre sur la promotion industrielle au niveau local et régional. Cette exposition se déroulera au centre des Loisirs de Magog et on compte sur la présence d'une vingtaine de manufacturiers locaux.

A cette exposition, on pourra visiter des kiosques présentés par des manufacturiers en aliments et en boisson, de travail de caoutchouc, de textile, du bois, du meuble, de l'imprimerie et de l'édition, de la reliure et des produits des industries métallurgiques primaires. Chacune des industries bénéficiera d'un kiosque de huit pieds par douze. Le tout devrait débuter vendredi soir à 20 heures alors que le public pourra entrer dans la salle. Le samedi, la salle sera ouverte au public de 13 heures à 22 heures. En ce qui regarde la journée de dimanche, l'exposition ouvrira ses portes jusqu'à 18 heures.

Dans chacun des kiosques, le manufacturier donnera un exemplaire de ses produits et tous les renseignements sur son industrie. En fait, le public pourra apprendre le nombre d'employés, le genre de produits, les lieux de distribution et tout ce qui se rapporte à chaque industrie.

Précisions sur la nouvelle prime de nuit des policiers de Windsor

WINDSOR, (JA) — M. Denis St-Onge, secrétaire du Syndicat des policiers de Windsor, a annoncé dans un communiqué quelques rectifications à la nouvelle convention de travail des policiers de Windsor qui a été signée, il y a quelques jours.

Concernant les congés de maladie, le secrétaire a tenu à préciser que le nombre de crédits accumulés demeurait encore à 130. Au sujet des semaines de vacances des employés, contrairement à ce qu'il avait été précisé, le constable aura deux semaines après 1 an de service, trois après 8 ans, 4 après 12 ans et cinq après 20 ans. L'augmentation du salaire des constables municipaux est répartie sur deux ans. Le sergent connaîtra une augmentation de $35, le constable ayant plus de trois ans de service: $33 et le constable nouvellement engagé jouira, après 1 an, d'une augmentation de $43.

Nuit

Les sources de renseignement que le journal avait recueilli étaient quelque peu dans l'erreur concernant les primes de nuit attribuées aux constables. La somme de $0.7 l'heure que les policiers percevaient en travaillant de 6 heures à minuit et de $0.13 pour ceux travaillant de minuit à 8 heures a été majorée à respectivement $0.12 et $0.19 cents l'heure. En terminant, le secrétaire du syndicat tient à préciser que les jours fériés, qui étaient de 10 auparavant seront maintenant de 11. De plus, le constable pourra jouir de trois jours de congé lors de son mariage, d'une journée, lors de la naissance de son enfant et d'une autre lors du mariage de son enfant. D'autre part, tel que mentionné auparavant, le fonds de pension sera négociable dans les 12 prochains mois suivant la signature du contrat.

Dionne appuiera les politiques du gouvernement face aux "Gars de Lapalme"

SHERBROOKE — Le député provincial de Compton, M. Omer Dionne, a déclaré au cours d'une entrevue que dans le cas des "Gars de Lapalme", il appuiera la politique du premier ministre, M. Robert Bourassa, politique qui sera décidée au Conseil des ministres et au caucus libéral.

Selon M. Dionne, les responsables syndicaux sont rendus trop loin. Le député est d'avis qu'au début, le syndicalisme était très bon, mais que maintenant que l'on exige une enquête sur la police, les syndicats vont trop loin. M. Dionne a alors cité M. Lacroix qui, lui, a demandé une enquête sur les chefs syndicaux.

"Laissons M. Bourassa régler le cas des "Gars de Lapalme". Je l'appuie dans ce qu'il décidera", de dire M. Dionne qui répondait à la question à savoir sa position face au conflit des "Gars de Lapalme", même si ce problème est de juridiction fédérale.

Un Centre culturel à Valcourt par la fondation J.-A. Bombardier

VALCOURT, (Spéciale) — La fondation J.-Armand Bombardier, à Valcourt, fait actuellement construire un centre culturel en vue de desservir la population de ce secteur des Cantons de l'Est.

Ce centre d'art sera des plus modernes. Il comprendra une bibliothèque pour les adultes et les enfants, une salle audio-visuelle, un atelier de peinture et de céramique, des locaux pour la pré-maternelle ainsi que les bureaux de l'administration.

On peut dire qu'une copie de ces services est offerte en plus petit à l'actuelle fondation, mais les locaux sont déjà trop petits sans compter qu'il avait été établi que les locaux actuels devaient simplement servir à base expérimentale pour savoir si les gens répondraient aux services offerts.

Le Centre d'art bénéficiera des services d'animateurs pour les ateliers. Ce personnel sera de quelque neuf à 12 personnes.

Au Centre d'Art régional Bombardier, il y aura des expositions permanentes d'oeuvres d'art.

La décision de la construction de ce centre régional vient du fait que les locaux actuellement utilisés devaient fournir la réponse à la question à savoir si les gens répondraient aux services offerts. Or, à la bibliothèque seulement, les plus grosses journées sont de 70 à 90 enfants et les plus petites de 35 personnes. Par ailleurs, il faut alors compter dans ce nombre les enfants de la pré-maternelle.

Le succès de cette expérience repose aussi sur le fait qu'on essaie d'être le plus souple possible avec les gens.

Les travaux ont débuté il y a environ un mois et doivent être terminés en février.

Des explications demandées par Omer Dionne sur deux référendums

SHERBROOKE. — Le député de Compton, M. Omer Donne, a déclaré au cours d'une entrevue qu'il demandera ce matin des explications à l'effet que le gouvernement demande deux référendums dans un seul en ce qui a trait au syndicalisme agricole .

M. Dionen a fait remarquer qu'à son avis, la position prise par le gouvernement provincial est la meilleure. M. Dionne a expliqué qu'ainsi le ministre de l'Agriculture, M. Normand Toupin, n'aura pas à se compromettre "car si l'on parle pour ou contre, il y aura toujours des mécontents."

Le député de Compton a souligné qu'il coopérera avec ceux qui remporteront le référendum. Il a souligné que celui-ci touche les classes de producteurs. "Si la majorité des cultivateurs votent en faveur du syndicalisme agricole, il sera appliqué", dit-il.

Par ailleurs, M. Dionne n'a pas caché son étonnement dans le fait que l'on demande un double référendum dans un seul en vertu de l'article 13.

Les trois prochains concerts chez les Jeunesses musicales

WINDSOR, (JA) — L'organisation des Jeunesses musicales du Canada, section Windsor, qui a connu un certain succès lundi soir à l'école Secondaire Sacré-Coeur en présentant le Quintuette à vent de Bruxelles fait part dans un communiqué, du programme des activités à venir.

Des instruments à vent, du jazz, de l'opéra et du piano sont les principales activités de la saison. Toujours à l'école Secondaire, les Jeunesses musicales du Canada, section Windsor, présenteront le 29 novembre, un montage audio-visuel sur l'historique du jazz en débutant avec les Noirs jusqu'au groupe Santana. Des diapositives seront commentées. Plus tard, au cours de la saison, Bruno Laplante et Anna Chornodolska, baryton et soprano interpréteront un air d'opéra accompagnés de Colombe Pellerin. Le dernier concert à être présenté à Windsor sera celui de François Glorieux, pianiste de Belgique.

Cartes

En plus de ces quatre concerts, en se procurant la carte de membres des Jeunesses musicales, on a droit à des réductions au Camp musical d'Orford et de réductions sur les trois concerts hors-séries qui seront présentés au cours de la saison à Sherbrooke. Le premier de ces concerts sera présenté à l'Auditorium du Pavillon III du CEGEP de Sherbrooke, rue Terrill, le 23 novembre. Ce concert est un Opéra (Camomille ou Illusion) et mettra en vedette les Poilus du microphone. C'est un conte fantastique qui sera présenté pour la première fois à Sherbrooke. Les deux autres concerts hors-série comprendront tout d'abord un orchestre à cordes et un spectacle de danses folkloriques avec une troupe de Sherbrooke.

Une soirée pour les anciens miliciens

LAC-MEGANTIC, (GD) — Une soirée récréative réunira samedi soir à la salle de la Légion canadienne les membres de l'association "Les Anciens de la compagnie B du Régiment de la Chaudière", organisme qui regroupe tous ceux qui entre 1946 et 1971 ont fait partie pendant une période plus ou moins longue de cette prestigieuse unité de réserve.

Un orchestre réputé fera les frais de la musique. Des prix de présence seront tirés au sort au cours de la soirée.

Les anciens du Régiment de la Chaudière auront donc là une occasion unique de renouer connaissance.

Un nouveau divertissement à Lac-Mégantic

LAC-MEGANTIC, (GD). — Un nouveau divertissement prend depuis quelques mois une vogue étonnante dans la région. Il s'agit du jeu de choc que l'on a baptisé jeu de toc au sud du 45e parallèle.

Pour saluer la vogue de ce jeu qui est ce qu'il y a de moins violent, un tournoi sera disputé dimanche après-midi au chalet du club de golf de Lac-Mégantic. Cette compétition amicale débutera à une heure et les inscriptions seront prises au fur et à mesure de l'arrivée des participants. Ceux qui feront meilleure figure pourront se mériter de superbes trophées.

Les champions de la journée auront l'occasion de se mesurer avec des adversaires venus de Lewiston, aux Etats-Unis et le caractère international de la compétition ajoutera sûrement de l'intérêt et du piquant au tournoi.

Tous les joueurs de choc, vétérans comme novices, seront les bienvenus.

Subvention de $61,358 à une firme de Woburn

WOBURN, (GD) — La firme J.-A. Fontaine et Fils Inc., de Woburn, s'est vu consentir une subvention de $61,358.34 par le ministère provincial de l'Industrie et du Commerce.

Le ministère a d'ailleurs autorisé le versement d'une tranche de quelque $48,000 de cette subvention consentie en vertu du programme d'aide à l'implantation et à l'expansion de l'industrie dans les régions défavorisées. Le solde résiduel de la subvention sera versé au moment où la firme bénéficiaire aura complété les investissements estimés à $245,433.37 qu'elle prévoit pour sa scierie de Woburn et pour lesquels elle recevra une compensation gouvernementale de l'ordre de 25%.

Il y a quelques années, la scierie de J.-A. Fontaine et Fils Inc. avait été détruite par un incendie et ses propriétaires avaient courageusement reconstruit un complexe industriel plus vaste et plus moderne qui procure aujourd'hui du travail à une trentaine de personnes.

Célébrations du Jour du souvenir à Lac-Mégantic

LAC-MEGANTIC, (GD) — Les anciens combattants qui ont participé aux deux derniers conflits mondiaux de même qu'à la guerre de Corée commémoreront dimanche le souvenir de leurs compagnons d'armes qui sont morts au champ d'honneur.

A cette occasion, ils se rassembleront à 9h.30 à la salle de la Légion canadienne et ils se formeront en parade pour assister en l'église de la paroisse Ste-Agnès à la Messe du souvenir.

Ils se regrouperont à nouveau au même endroit à 1h.30 et paraderont avec le corps de majorettes "Les Marinières" et les membres de la compagnie de soutien du Régiment de la Chaudière en direction du cénotaphe du Boulevard des Vétérans où se déroulera l'émouvante cérémonie de l'appel aux morts.

En soirée, un buffet froid sera servi à la salle de la Légion canadienne aux membres de la Légion et à leurs invités. Une soirée récréative avec orchestre populaire suivra les agapes.

Votre Jour CHANCEUX...
pourquoi pas aujourd'hui?
Vous pouvez être gagnant en consultant nos pages D'ANNONCES CLASSÉES

LA TRIBUNE de magog, coaticook, villes frontalières

VOUS TROUVEREZ PLUS FACILEMENT LE LOGEMENT ou LA MAISON QUE VOUS RECHERCHEZ dans les annonces classées de LA TRIBUNE

A Drummondville pour étudier les implications du programme fédéral d'aide aux municipalités

RICHMOND, (JPC) — M. Roger Trudeau, maire de Richmond, et M. Gilles Ducharme, secrétaire-trésorier de la municipalité, participeront à un colloque spécial demain à Drummondville dans le but d'analyser les implications financières du programme d'aide aux municipalités en ce qui a trait aux travaux d'hiver.

Cette rencontre mettra en présence des représentants de plusieurs municipalités des Cantons de l'Est et des délégués du gouvernement fédéral.

Le conseil municipal avait déjà donné son accord à un certain nombre de travaux qui devaient être réalisés le printemps prochain. Il s'agissait en particulier de la réfection de certaines rues. Si les résultats de la rencontre de vendredi s'avéraient positifs et que le gouvernement accorde une aide suffisante à la municipalité, les travaux prévus pour le printemps débuteraient vraisemblablement en décembre ou janvier.

Si les représentants municipaux reviennent de Drummondville avec des résultats positifs, la nature exacte des travaux sera précisée mercredi à l'assemblée spéciale du conseil municipal de Richmond.

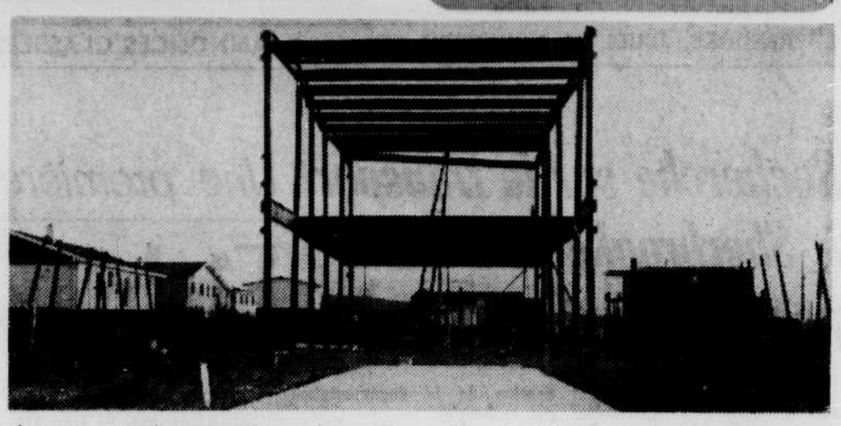

Les travaux de construction du centre d'art de Valcourt vont bon train. (Photo La Tribune)

Nouvelles express

ROCK ISLAND, (MD) — Une marche pour les loisirs du collège Servites, de Ayer's Cliff aura lieu lundi. Cette marche a pour but d'amasser de l'argent pour de l'équipement sportif et aussi pour payer certaines dépenses comme la location de la glace.

Les directeurs de l'organisme du Projet de natation région des Villes frontalières ont tenu une assemblée mardi soir au Motel Impérial. M. Lorne Ogilvie, de Rock Island, est président de l'organisme et M. Edourd Bushnell, du même endroit est vice-président. Le projet jadis dirigé par le club Rotary des Villes frontalières, deviendra un organisme sans but lucratif avec des représentants de différents organismes.

Mme Adrienne Vachon, de Stanstead, est secrétaire-trésorière de l'organisme du projet de natation.

La Chambre de commerce de Beebe-Rock Island-Stanstead possède un nouveau membre. Il s'agit de M. David Williams, professeur au Stanstead College. C'est le 23e nouveau membre et le 69 pour l'année 1971-1972.

Il y avait 18 membres lors de la dernière assemblée de la Chambre de commerce de Beebe-Rock Island-Stanstead. Un comité a été formé dans le but d'étudier les possibilités de coordonner la mise en marché d'un napperon et d'une carte touristique. Ce comité est composé de M. Rémi Couture, Mme Thérèse Tremblay et André Pépin.

Les deux délégués de la Chambre au sein du nouvel organisme de la course de chiens sont M. Rémy Couture, le président, et M. Doyon, le secrétaire.

Magog en bref

MAGOG, (RLC) — Il n'y aura pas de distribution de courrier tant en ville que sur les routes rurales aujourd'hui en raison du Jour du souvenir, considéré comme fête légale. Les guichets au bureau principal seront fermés toute la journée mais le couloir des cases postales sera ouvert. On procédera à la levée des boites aux lettres à 16h.30.

Il y aura une clinique de puériculture aujourd'hui de 14 heures à 15h.30 à la salle paroissiale de l'église St-Jean Bosco.

La direction des Ambulanciers St-Jean de Magog, suite à plusieurs plaintes reçues concernant le Service ambulancier de Magog Inc., tient à aviser la population qu'il n'existe aucun lien entre ces deux services.

Dans la ligue de hockey régionale de l'est O'Keefe les Pirates d'Eastman visiteront ce soir les Obélix de Waterloo à 20 heures.

A propos de cette ligue justement, il s'était glissé une petite erreur dans une édition précédente. Tout ce qui avait été publié concernant la ligue inter-cités référait à cette ligue.

En quelques lignes

LAC-MEGANTIC, (GD) — Une automobile conduite par Mlle Pauline Lavallée, de Fabreville, a subi des dommages matériels estimés à $200 lorsqu'elle a quitté la route et plongé dans un fossé... personne n'a été blessé dans cet accident survenu près de Stornoway...

Deux adolescents de Lac-Mégantic ont été appréhendés par la Sûreté municipale à la suite du bris de plusieurs antennes d'automobile... ils n'ont toutefois pas été détenus... des accusations de vandalisme pourraient être portées contre eux...

On ne dira jamais avec assez d'éloquence le pouvoir de la prière... les neuvaines faites dans les foyers des policiers municipaux en fournissent une autre preuve puisque les membres de la force constabulaire locale ont reçu hier les couvre-chaussures auxquels ils avaient droit depuis le premier octobre...

Les personnes désireuses de participer au banquet qui sera servi dimanche soir à la salle de la Légion canadienne sont priées de faire leurs réservations le plus tôt possible... elles n'auront, pour ce faire, qu'à téléphoner aux responsables du banquet, au numéro 583-2173...

Le Royal de Lac-Mégantic à qui sa magnifique tenue des derniers jours a permis de prendre seul le premier rang de la Ligue Junior "B" des Cantons de l'Est affrontera ce soir les Guépards de Granby à l'aréna de cette ville... demain soir, les hommes de Martial Dumas recevront la visite des porte-couleurs de Thetford Mines...

Le comité social des enseignants du Campus #10 invite les professeurs à une dégustation d'huitres... le capitaine Yvon Desrochers, commandant de la compagnie de soutien du Régiment de la Chaudiere, sera l'hôte des enseignants... la dégustation se déroulera ce soir aux quartiers du Régiment... les participants des agapes auront, à n'en pas douter, bien du plaisir...

M. Réal Lachance a été choisi par ses collègues du conseil municipal de Nantes pour terminer le mandat de M. Emilien Bureau... on sait que M. Bureau avait abandonné son poste d'échevin pour briguer les suffrages à la mairie de cette municipalité...

Une subvention de $1,500 pour décorer Richmond

RICHMOND, (JPC) — La municipalité de Richmond vient d'accorder une subvention de $1,500 à l'Association des marchands-détaillants de la ville. Cette somme servira à défrayer l'achat et l'installation d'un nouveau système de décoration pour la fête de Noël dans les rues de la ville. A ce montant il faut ajouter divers dons consentis par d'autres organismes. La Chambre de commerce a ajouté pour sa part $200, alors que la Brown Shoe accordait $140 à ce projet.

La signature du contrat a eu lieu hier après-midi à l'hôtel de ville de Richmond en présence de M. Louis Cloutier, représentant de l'Association, de M. Gilles Ducharme, secrétaire-trésorier de la ville, de M. Roger Trudeau, maire de Richmond, et d'un représentant de la compagnie Décorations Enrg, de Québec, qui a obtenu le contrat pour le nouveau système de lumières. Le coût total de l'entreprise s'élève à $1,870.

Les travaux débuteront la semaine prochaine afin que tout soit installé pour le 1er décembre. Les décorations seront étalées non seulement sur la rue Principale, mais également sur la rue Craig et la 7e Avenue.

Pour une deuxième année: campagne "Achat chez nous"

VILLES FRONTALIERES, (MD) — La Chambre de commerce de Beebe-Rock Island-Stanstead a, pour la deuxième année consécutive, organisé la promotion "Achat chez-nous". Cette promotion vise à sensibiliser la population et les marchands de ces endroits aux bienfaits de l'achat dans la région.

Cette année, 35 marchands font partie de cette promotion, soit trois de plus qu'en 1970. La promotion débutera le 18 novembre. La population recevra avec chaque achat de $5 marchandises chez un des 35 marchands, un coupon. Sur ce coupon il faut écrire son nom et son adresse et le déposer dans une boîte que les marchands mettront à la disposition du public.

A chaque semaine, le dimanche midi, l'on procèdera au tirage des billets de la semaine. Lors de ces tirages, on remettra trois prix d'une valeur de $60 et ce durant cinq semaines. Le 24 décembre, on procédera au grand tirage de $400. Tous les prix sont des certificats de $5 endossés par la Chambre. Les gagnants de ces certificats doivent présenter, chez un ou plusieurs marchands, ces certificats échangeables contre de la marchandise seulement et chez les marchands participants à la promotion.

La Chambre de commerce qui s'occupe de la publicité, d'amasser les billets et l'argent des marchands-participants de même que des prix pour les 15 tirages. En 1970, la Chambre avait déboursé $92 pour cette promotion sans but lucratif pour la Chambre. En 1971, le déficit se chiffrera à $25. Il faut souligner que les membres qui ont organisé cette promotion et ceux qui amasseront les billets chez les 35 marchands durant cinq fins de semaine font ce travail bénévolement.

Exposition industrielle à Magog en fin de mois

MAGOG, (RLC) — La Chambre de commerce Magog-Orford tiendra les 26, 27 et 28 novembre une exposition industrielle en collaboration avec la cité de Magog.

L'objectif de base de cette exposition se centre sur la promotion industrielle au niveau local et régional. Cette exposition se déroulera au centre des Loisirs de Magog et on compte sur la présence d'une vingtaine de manufacturiers locaux.

A cette exposition, on pourra visiter des kiosques présentés par des manufacturiers en aliments et en boisson, de travail de caoutchouc, de textile, du bois, du meuble, de l'imprimerie et de l'édition, de la reliure et des produits des industries métallurgiques primaires. Chacune des industries bénéficiera d'un kiosque de huit pieds par douze. Le tout devrait débuter vendredi soir à 20 heures alors que le public pourra entrer dans la salle. Le samedi, la salle sera ouverte au public de 13 heures à 22 heures. En ce qui regarde la journée de dimanche, l'exposition ouvrira ses portes jusqu'à 18 heures.

Dans chacun des kiosques, le manufacturier donnera un exemplaire de ses produits et tous les renseignements sur son industrie. En fait, le public pourra apprendre le nombre d'employés, le genre de produits, les lieux de distribution et tout ce qui se rapporte à chaque industrie.

Précisions sur la nouvelle prime de nuit des policiers de Windsor

WINDSOR, (JA) — M. Denis St-Onge, secrétaire du Syndicat des policiers de Windsor, a annoncé dans un communiqué quelques rectifications à la nouvelle convention de travail des policiers de Windsor qui a été signée, il y a quelques jours.

Concernant les congés de maladie, le secrétaire a tenu à préciser que le nombre de crédits accumulés demeurait encore à 130. Au sujet des semaines de vacances des employés, contrairement à ce qu'il avait été précisé, le constable aura deux semaines après 1 an de service, trois après 8 ans, 4 après 12 ans et cinq après 20 ans. L'augmentation du salaire des constables municipaux est répartie sur deux ans. Le sergent connaitra une augmentation de $35, le constable ayant plus de trois ans de service: $33 et le constable nouvellement engagé jouira, après 1 an, d'une augmentation de $43.

Nuit

Les sources de renseignement que le journal avait recueilli étaient quelque peu dans l'erreur concernant les primes de nuit attribuées aux constables. La somme de $0.7 l'heure que les policiers percevaient en travaillant de 6 heures à minuit et de $0.13 pour ceux travaillant de minuit à 8 heures a été majorée à respectivement $0.12 et $0.19 cents l'heure. En terminant, le secrétaire du syndicat tient à préciser que les jours fériés, qui étaient de 10 auparavant seront maintenant de 11. De plus, le constable pourra jouir de trois jours de congé lors de son mariage, d'une journée, lors de la naissance de son enfant et d'une autre lors du mariage de son enfant. D'autre part, tel que mentionné auparavant, le fonds de pension sera négociable dans les 12 prochains mois suivant la signature du contrat.

Dionne appuiera les politiques du gouvernement face aux "Gars de Lapalme"

SHERBROOKE — Le député provincial de Compton, M. Omer Dionne, a déclaré au cours d'une entrevue que dans le cas des "Gars de Lapalme", il appuiera la politique du premier ministre, M. Robert Bourassa, politique qui sera décidée au Conseil des ministres et au caucus libéral.

Selon M. Dionne, les responsables syndicaux sont rendus trop loin. Le député est d'avis qu'au début, le syndicalisme était très bon, mais que maintenant que l'on exige une enquête sur la police, les syndicats vont trop loin. M. Dionne a alors cité M. Lacroix qui, lui, a demandé une enquête sur les chefs syndicaux.

"Laissons M. Bourassa régler le cas des "Gars de Lapalme". Je l'appuie dans ce qu'il décidera", de dire M. Dionne qui répondait à la question à savoir sa position face au conflit des "Gars de Lapalme", même si ce problème est de juridiction fédérale.

Un Centre culturel à Valcourt par la fondation J.-A. Bombardier

VALCOURT, (Spéciale) — La fondation J.-Armand Bombardier, à Valcourt, fait actuellement construire un centre culturel en vue de desservir la population de ce secteur des Cantons de l'Est.

Ce centre d'art sera des plus modernes. Il comprendra une bibliothèque pour les adultes et les enfants, une salle audio-visuelle, un atelier de peinture et de céramique, des locaux pour la pré-maternelle ainsi que les bureaux de l'administration.

On peut dire qu'une copie de ces services est offerte en plus petit à l'actuelle fondation, mais les locaux sont déjà trop petits sans compter qu'il avait été établi que les locaux actuels devaient simplement servir à base expérimentale pour savoir si les gens répondraient aux services offerts.

Le Centre d'art bénéficiera des services d'animateurs pour les ateliers. Ce personnel sera de quelque neuf à 12 personnes.

Au Centre d'Art régional Bombardier, il y aura des expositions permanentes d'oeuvres d'art.

La décision de la construction de ce centre régional vient du fait que les locaux actuellement utilisés devaient fournir la réponse à la question à savoir les gens répondraient aux services offerts. Or, à la bibliothèque seulement, les plus grosses journées sont de 70 à 90 enfants et les plus petites de 35 personnes. Par ailleurs, il faut alors compter dans ce nombre les enfants de la pré-maternelle.

Le succès de cette expérience repose aussi sur le fait qu'on essaie d'être le plus souple possible avec les gens.

Les travaux ont débuté il y a environ un mois et doivent être terminés en février.

Des explications demandées par Omer Dionne sur deux référendums

SHERBROOKE. — Le député de Compton, M. Omer Donne, a déclaré au cours d'une entrevue qu'il demandera ce matin des explications à l'effet que le gouvernement demande deux référendums dans un seul en ce qui a trait au syndicalisme agricole.

M. Dionen a fait remarquer qu'à son avis, la position prise par le gouvernement provincial est la meilleure. M. Dionne a expliqué qu'ainsi le ministre de l'Agriculture, M. Normand Toupin, n'aura pas à se compromettre "car si l'on parle pour ou contre, il y aura toujours des mécontents."

Le député de Compton a souligné qu'il coopérera avec ceux qui remporteront le référendum. Il a souligné que celui-ci touche les classes de producteurs. "Si la majorité des cultivateurs votent en faveur du syndicalisme agricole, il sera appliqué", dit-il.

Par ailleurs, M. Dionne n'a pas caché son étonnement dans le fait que l'on demande un double référendum dans un seul en vertu de l'article 13.

Une soirée pour les anciens miliciens

LAC-MEGANTIC, (GD) — Une soirée récréative réunira samedi soir à la salle de la Légion canadienne les membres de l'association "Les Anciens de la compagnie B du Régiment de la Chaudière", organisme qui regroupe tous ceux qui entre 1946 et 1971 ont fait partie pendant une période plus ou moins longue de cette prestigieuse unité de réserve.

Un orchestre réputé fera les frais de la musique. Des prix de présence seront tirés au sort au cours de la soirée.

Les anciens du Régiment de la Chaudière auront donc là une occasion unique de renouer connaissance.

Les trois prochains concerts chez les Jeunesses musicales

WINDSOR, (JA) — L'organisation des Jeunesses musicales du Canada, section Windsor, qui a connu un certain succès lundi soir à l'école Secondaire Sacré-Coeur en présentant le Quintuette à vent de Bruxelles fait part dans un communiqué, du programme des activités à venir.

Des instruments à vent, du jazz, de l'opéra et du piano sont les principales activités de la saison. Toujours à l'école Secondaire, les Jeunesses musicales du Canada, section Windsor, présenteront le 29 novembre, un montage audio-visuel sur l'historique du jazz en débutant avec les Noirs jusqu'au groupe Santana. Des diapositives seront commentées. Plus tard, au cours de la saison, Bruno Laplante et Anna Chornodolska, baryton et soprano interpréteront un air d'opéra accompagnés de Colombe Pellerin. Le dernier concert à être présenté à Windsor sera celui de François Glorieux, pianiste de Belgique.

Cartes

En plus de ces quatre concerts, en se procurant la carte de membres des Jeunesses musicales, on a droit à des réductions au Camp musical d'Orford et de réductions sur les trois concerts hors-séries qui seront présentés au cours de la saison à Sherbrooke. Le premier de ces concerts sera présenté à l'Auditorium du Pavillon III du CEGEP de Sherbrooke, rue Terrill, le 23 novembre. Ce concert est un Opéra (Camomille ou Illusion) et mettra en vedette les Poilus du microphone. C'est un conte fantastique qui sera présenté pour la première fois à Sherbrooke. Les deux autres concerts hors-série comprendront tout d'abord un orchestre à cordes et un spectacle de danses folkloriques avec une troupe de Sherbrooke.

INSTITUT RODRIGUE SIMARD INC. I.R.S INC.
Soyez belle pour Noël
Préparez votre visage et votre corps
L'Institut Rodrigue Simard Inc.

Bain de paraffine

SOINS DU CORPS
- Cure d'amaigrissement
- Traitements contre la cellulite
- Traitements du buste
- Epilations

Massage du corps

Soins du visage

SOINS DU VISAGE ET MANUCURE
- Nettoyage de la peau
- Cure de rajeunissement
- Double menton-rides
- Maquillages du soir, de ville, ou artistiques

Distributeur des produits naturels Médico-Esthétiques "STARBY"

GRATUIT SUR PRESENTATION DE CE COUPON
COUPON-BONI
Analyse de peau GRATUITE
BON D'ACHAT DE $2.00
Applicable sur traitements et produits.

Adressez-vous à des professionnels
Sherbrooke
289, Alexandre
569-3293
C - 33869