



Photo Robert Gosselin, Le Courrier ©

cahier

B affaires

Enfin du maïs à l'usine



Jean Dumont

jdumont@lecourrier.qc.ca

Depuis le 23 janvier, des producteurs de la région maskoutaine ont commencé à acheminer leur production de maïs à l'usine d'éthanol GreenField de Varennes. Celle-ci sera en opération à compter du 5 février.

Pour Germain Chabot, président de Pro-Éthanol, cela représente l'aboutissement d'une lutte intense de 15 ans. « C'est en 1992 qu'est née l'idée de développer un nouveau marché pour nous les producteurs de culture commerciale. L'année suivante se tenait ici à Saint-Hyacinthe un colloque sur l'éthanol qui a véritablement servi de rampe de lancement au projet. »

L'usine de Varennes, construite au coût de 115 millions de dollars, produira 120 millions de litre d'éthanol par année. Les quelque 500 producteurs de maïs-grain de la province, dont 200 de la région de Saint-Hyacinthe, se sont engagés à lui acheminer environ 300 000 tonnes de maïs chaque année.

« Cela représente environ 10 % de la production qui s'élève à 3,5 millions de maïs. Notre principal marché est et demeurera la transformation pour la production animale. Mais, avec l'éthanol, nous développons un nouveau marché industriel. »

Péto-Canada

Après une période de rodage d'environ deux semaines, le temps de tester les différents modules de l'usine, l'éthanol devrait donc d'ici la fin février être disponible dans les stations-service Péto-Canada du Québec.

En effet, la pétrolière a conclu une entente garantissant qu'elle achètera les 120 millions de litres de l'usine de Varennes.

À l'heure actuelle, seules les 185 stations-service du détaillant Sonic font la promotion de « l'essence verte ». Depuis le milieu des années 90, la filiale de la Coopérative fédérée incorpore 5 % d'éthanol dans l'essence régulière sans plomb pour les véhicules moteurs.

« Il s'agit d'un marché en croissance, souligne un porte-parole des Pétroles Sonic, Martin Scallon. À l'époque où l'éthanol se vendait plus cher, le consommateur qui s'en procurait faisait un choix prudent. »

Lire **Enfin du maïs** en B 3

Vitraux

- Grand choix de verre et d'outillage
- Livres
- Fournitures
- Peinture sur verre



Bijoux

- Assortiment de billes de saison, perles, attaches, fermoirs, etc...
- Pendentifs exclusifs



Le Filon d'Art

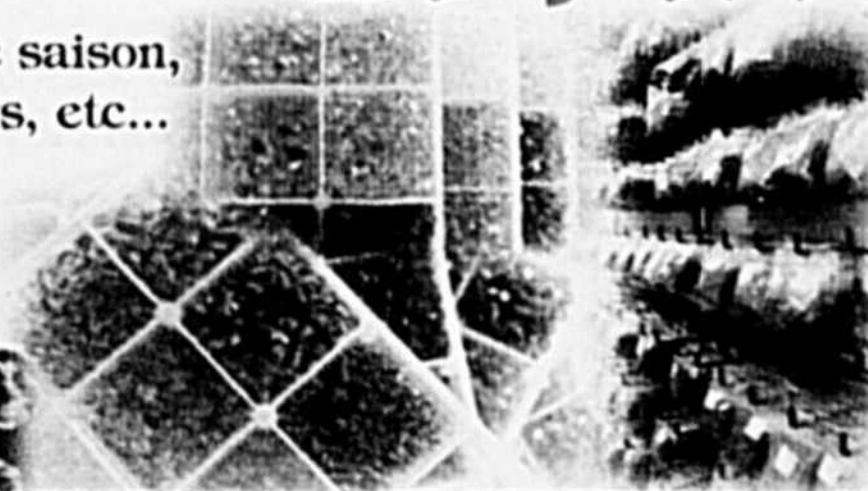

COURS VITRAIL ET BIJOUX • INSCRIVEZ-VOUS DÈS MAINTENANT

2475, av. Sainte-Anne, Saint-Hyacinthe 450 774-4197

www.filondart.com



0212181

Passion Dorée et cerise de terre

Par Évelyne Martin
CLD Les Maskoutains

La cerise de terre est un fruit peu consommé et peu connu des Québécois. Les épicerie de la région offrent la cerise de terre seulement en saison, et ce, sur une courte période annuelle.

Malgré cela, un producteur de Saint-Pie-de-Bagot cultive les cerises de terre et les transforme sous différentes formes. Gonzague Hallé désire faire connaître le goût d'antan de ce fruit et le faire découvrir à la population. Cette ambition est donc à l'origine de la création de la compagnie Passion Dorée, qui a vu le jour au cours de l'année 1998.

La cerise de terre : ce fruit méconnu

La cerise de terre se distingue par sa forme unique. Son enveloppe délicate cache un petit fruit jaunâtre qui se démarque des autres. Cependant, il est difficile de trouver une manière de le consommer et de l'apprêter. Malgré son goût agréable, la cerise de terre reste un fruit méconnu. M. Hallé cultive ce fruit depuis quelques années. Au tout début, il se concentrait uniquement sur la plantation et la récolte. Au fil des ans, il a décidé de diversifier ses activités et de se lancer dans la transformation de ce fruit en différents produits.

Passion Dorée propose la cerise de terre en confiture, en salsa, en confit, en sirop, ainsi qu'en boissons alcoolisées. Ces produits résultent de l'imagination de M. Hallé. Il invente les recettes, fait lui-même les tests de goût, ajuste son tir, modifie les composantes pour obtenir des produits finaux de qualité aux saveurs rehaussées.

La recherche et le développement donnent du fil à retordre au dirigeant de l'entreprise. La documentation et l'information relative à la cerise de terre et ses différents aspects (culture, production, transformation) sont très limitées.

Le Centre Local de Développement joue un rôle clé à ce niveau précis. Des demandes de renseignements supplémentaires au sujet de l'exportation, du développement et des ressources furent adressés au CLD Les Maskoutains. Cela a permis à M. Hallé d'obtenir des données utiles pour l'évolution de son entreprise.

Unique en son genre

Passion Dorée se distingue par son originalité. Aucun concurrent direct ne vient faire d'ombre au tableau. Elle occupe une place importante dans le secteur de la culture des cerises de terre et dans la transformation de ces fruits. L'élaboration de produits de table et de boissons alcoolisées propose à la population des saveurs sans précédent. De plus,

M. Hallé peut se féliciter, car son entreprise se distingue par les variétés de cerises de terre qu'elle cultive. Aujourd'hui, l'entreprise peut compter sur la récolte de cinq espèces différentes, dont l'alkékege, la cerise de terre la plus connue au Québec.



Photo Patrick Roger, Le Courrier

Gonzague Hallé, dirigeant de la compagnie Passion Dorée de Saint-Pie-de-Bagot, cultive les cerises de terre et les transforme sous différentes formes.

Se faire connaître

Jusqu'à maintenant, les produits dérivés élaborés par cette entreprise se retrouvent dans une quantité limitée de points de vente. Les boissons alcoolisées sont présentes dans les succursales de la Société des alcools du Québec (SAQ). Les produits de table, quant à eux, sont accessibles directement sur la ferme à Saint-Pie-de-Bagot. L'objectif que se fixe l'entreprise pour les prochaines années se situe au niveau de sa mise en marché. Le dirigeant souhaite faire connaître davantage son entreprise. Le bouche-à-oreille se veut, pour le moment, la meilleure publicité. Cependant, M. Hallé parcourt les foires agroalimentaires durant l'année, afin d'y présenter ses produits et ainsi accroître l'achalandage à la ferme. De cette manière, il désire toucher une plus grande clientèle et éventuellement avoir la possibilité de rendre ses produits accessibles dans quelques marchés et épicerie fines.

Petit dans le monde des grands

Cette micro-entreprise se voit confrontée à un défi d'envergure. Passion Dorée doit vivre avec les mêmes règles que la grande entreprise, sans pouvoir compter sur les revenus et le soutien au développement qui accompagnent habituellement les entreprises de grande taille. Le niveau de production de Passion Dorée ne se compare nullement à

ces entreprises, mais elle doit tout de même se conformer aux mêmes exigences. Ceci ne facilite pas la prospérité de la compagnie. Elle doit redoubler d'ardeur pour croître et percer de nouveaux marchés. ◀

Fiche signalétique

Nom de l'entreprise :
Passion Dorée enr.
Dirigeant : Gonzague Hallé
Année de fondation : 1998
Municipalité : Saint-Pie-de-Bagot
Secteur d'activité : Agroalimentaire
Activité : Producteur de cerises de terre. Transformation de la cerise de terre en produits de table et en boissons alcoolisées.
Marché : Québécois
Site Internet :
www.passiondoree.netfirms.com
Produits et marques :
Passion Dorée

Une collaboration du



Saint-Hyacinthe
Technopole

CLD Les Maskoutains

Dégel du prix des médicaments au Québec

Revitaliser l'industrie sans appauvrir les aînés

C'est maintenant confirmé, le prix des médicaments couverts par le régime public d'assurance québécois va augmenter dès le printemps prochain.

Devant ces hausses qui affecteront tous les citoyens assurés, la FADOQ – Mouvement des Aînés du Québec s'inquiète particulièrement de leurs impacts chez les personnes à faible revenu, dont les personnes les plus âgées et celles qui sont atteintes de maladies chroniques.

Au moment où la Politique du médicament promise par le ministre Couillard se trouve entre les mains du Conseil des ministres, la FADOQ – Mouvement des Aînés du Québec aimerait rappeler au gouvernement l'importance de garantir l'accessibilité

financière aux médicaments pour les personnes qui gagnent moins que le seuil de faible revenu, dont les aînés qui touchent une partie du supplément de revenu garanti.

De la part de ces aînés, le régime public d'assurance médicaments exige une contribution annuelle qui peut atteindre 570 \$, s'ajoutant à la prime annuelle dont le montant maximal a plus que triplé entre 1997 et 2006. Confrontés à une série de hausses tarifaires en matière d'énergie et de transport en commun, les aînés à faible revenu ne pourront assumer de nouvelles hausses du prix de leurs médicaments.

Dans cette perspective, les hausses projetées ne devront pas excéder le rythme de l'inflation de manière à rester couvertes par le régime public. L'appétit des pharmaceuti-

ques, après un gel de douze ans du prix des médicaments, ne devra pas outrepasser certaines limites qu'il incombera au gouvernement de fixer.

Quant aux rumeurs entourant la mise sur pied d'un fonds de l'association des pharmaceutiques visant à atténuer les impacts des hausses, la Politique du médicament qui verra bientôt le jour devra en clarifier les modalités : à qui s'adresseront les fonds? Selon quelles modalités seront-ils distribués? S'agit-il de fonds récurrents?

Si la revitalisation de l'industrie pharmaceutique fait partie des objectifs économiques qu'une société doit se donner, la FADOQ – Mouvement des Aînés du Québec croit qu'elle ne devrait jamais s'effectuer au détriment des personnes les plus démunies. ◀

Pensez à nous pour votre cotisation REER !

- Assurances
- Placements
- Planification financière
- Planification de retraite
- Avantages Sociaux

(450) 774-5751

1-800-363-1042

Vous voulez en savoir plus ?

Contactez un de nos conseillers :

- Guy Duhaime, Pl. Fin. poste 106 *
- Jean-François Duquette, Pl. Fin. poste 130 *
- Diane Roy, poste 110 *

* Conseillers en sécurité financière et représentants en épargne collective

Éthanol : une force négligeable au Canada

Jean Dumont

Prenant la parole lors du Salon de l'Agriculture, qui se tenait la semaine dernière à Saint-Hyacinthe, Gilbert Garant, vice-président et conseiller en placement à la RBC Dominion valeurs mobilières, a affirmé que le Canada est véritablement un parent pauvre de l'industrie de l'éthanol.

« La production mondiale d'éthanol repose surtout sur deux pays, en l'occurrence les États-Unis et le Brésil, qui détiennent environ 35 % du marché chacun. Quant au Canada, il arrive au 14^e rang, avec 14 millions de gallons, ce qui repré-

sente un faible 0,5 % de ce qui se produit dans le monde. »

Pendant que le Québec prépare l'ouverture de sa première raffinerie dans quelques jours, 70 % de la production canadienne est située en Ontario.

La stratégie canadienne prévoit qu'en 2010, l'essence devra contenir en moyenne 5 % de carburant renouvelable. Ainsi, la production passera de 240 millions de litres à 2 milliards, ce qui est une marche assez grande à franchir.

Selon M. Garant, comme on peut aussi produire de l'éthanol avec du blé, il ne serait pas étonnant que les nouvelles usines canadiennes soient localisées dans les provinces de l'Ouest.

« Déjà, au cours des dernières années, l'insuffisance de la production canadienne a engendré des importations d'éthanol des États-Unis de 70 millions de litres par année », souligne M. Garant.

Les États-Unis

Pendant ce temps, le gouvernement américain vise un objectif de 25 % d'énergie renouvelable dans sa politique énergétique pour 2025.

Les raffineries américaines produisaient plus de cinq milliards de gallons d'éthanol en 2006, alors qu'en 2000, elles n'en produisaient que 1,6 milliard. Une quarantaine de nouvelles usines doivent ouvrir leurs portes aux États-Unis

Il faut aussi savoir que la production d'éthanol bénéficie d'une importante subvention gouvernementale et que parallèlement cette industrie est protégée par une forte taxe aux importations en provenance du Brésil jusqu'en janvier 2009.

« L'industrie de l'éthanol aux États-Unis connaît une croissance sans précédent qui est alimentée par une volonté gouvernementale de réduire la dépendance du pays aux importations de produits pétroliers », souligne le porte-parole de la RBC.

On constate qu'au fil des ans, le prix du maïs chez nos voisins du Sud tend lui aussi à suivre la courbe inflationniste en raison de la demande. ◀

Enfin du maïs à l'usine

Suite de la page B 1

Toutefois, depuis deux ou trois ans, nous vendons l'essence au même prix que le sans plomb régulier. »

M. Scallon ne veut cependant pas divulguer les parts de marché des ventes de l'essence éthanol. « Il faut être prudent avec ces chiffres notamment en raison de la concurrence qui nous observe beaucoup. Je peux toutefois vous dire qu'il n'y a pas encore d'équivalence avec l'essence régulière. »

L'approvisionnement de Sonic vient principalement de l'Ontario, mais aussi de l'Amérique du Sud et de l'Europe. Avec l'ouverture de l'usine de Varennes, M. Scallon n'écarte pas la possibilité d'un approvisionnement local, mais « il va falloir que le prix demeure concurrentiel », prévient-il.

Kyoto

Maintenant que l'ouverture de l'usine de Varennes est prévue pour « demain matin », d'autres distilleries pourraient suivre.

« Selon les objectifs du protocole de Kyoto, le Québec devrait atteindre un potentiel de 420 millions de litres d'éthanol d'ici 2012, ce qui correspond à l'ajout de trois autres usines », indique Germain Chabot.

Outre le maïs-grain, l'éthanol se fabrique aussi avec de la drêche, du bois et de la fibre, notamment.

Avant d'avoir le feu vert du gouvernement dans ce dossier, en mai 2005, les promoteurs de l'éthanol ont dû se défendre contre

les environmentalistes qui prétendaient que le produit n'était pas aussi « vert » qu'on le disait. « Je dirais que cela a ralenti l'évolution du dossier d'autant plus que l'argumentation était faussée », clame le producteur de Saint-Damase.

M. Chabot conclut en précisant que le fait d'avoir une production locale au Québec est beaucoup plus viable économiquement que de devoir importer la matière première des États-Unis ou encore de l'Ontario. ◀

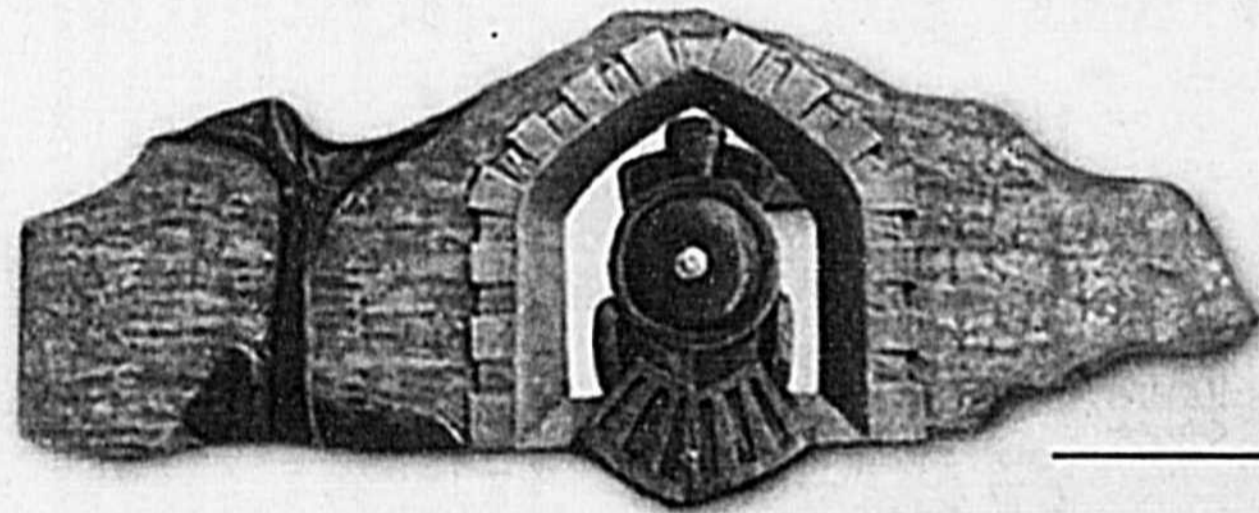

Résidence Les Jardins de la Gare

- Surveillance 24 heures
- Salle de bain complète
- Système d'appel d'urgence dans chaque unité
- Salle à manger
- et plusieurs autres services
- Balcon avec porte-patio



confort et sécurité



piscine intérieure



soins infirmiers

et Immeuble Yamaska
logements 3 1/2 - 4 1/2 disponibles

Pour informations : 450-771-2601 <http://jardinsdelagare.phaq.ca>

2025, rue Moreau (coin Delorme), Saint-Hyacinthe

Acton Vale : Camoguid s'enlise

Rien ne va plus aux usines Camoguid d'Acton Vale et de Saint-Théodore d'Acton. Moins d'un mois après avoir procédé au licenciement de 45 de ses 145 employés, cette division de la société Multina de Drummondville s'est placée sous la protection de la Loi sur la faillite et l'insolvabilité. Elle dispose maintenant d'un sursis de 30 jours pour déposer une proposition « raisonnable » à ses créanciers.

« L'entreprise ne cesse pas ses activités et elle souhaite mener à terme un processus de restructuration qui assurera sa survie », a fait

savoir par voie de communiqué Jacques Nadeau, président directeur général de l'entreprise.

Une centaine d'emplois sont en jeu chez le fabricant de structures de métal pour le secteur du transport de la région d'Acton. Selon le Syndicat des Métallos, affilié à la FTQ, les problèmes financiers de Camoguid découleraient directement du virage mexicain pris par Bombardier Produits Récréatifs (BRP) de Valcourt, son principal client.

« Nous avons un autre exemple du désengagement de Bombardier envers le Québec, a déclaré Pierre Arseneau, permanent du

Syndicat des Métallos (FTQ). Nous sommes prêts à travailler avec l'aide du Fonds de solidarité à la recherche d'alternatives. »

De source syndicale, on mentionne que BRP fournissait des contrats de l'ordre de 13 à 15 M\$ par année à des entreprises québécoises. « La région des Bois-Francs et celle de l'Estrie sont touchées par cette décision de Camoguid, elle-même frappée de plein fouet par la décision de BRP, une entreprise pourtant largement subventionnée avec l'argent des contribuables québécois, de déménager ses pénates afin d'augmenter ses profits en exploitant une

main-d'œuvre à bon marché », a affirmé Pierre Arseneau.

Dans une entrevue qu'il a accordée au COURRIER en octobre dernier, Marc Saint-Germain, vice-président des ressources humaines du Groupe Multina, n'avait pas caché que la perte du contrat de sous-traitance de Bombardier justifiait amplement les mises à pied annoncées. « La perte de notre contrat représente 66 % du chiffre d'affaires de Camoguid. Pour nous, c'est 8 millions \$ qui s'envolent en fumée », avait-il déclaré. ◀

M.B.

...mais Camoplast se replace!

Pendant que les employés de Camoguid ont le cœur gros, ceux de la division Composite de Camoplast à Acton Vale l'ont sans doute plus léger.

La société Sigma Ventures, qui se présente comme un chef de file dans la fabrication de produits en composite et de produits de métaux, a annoncé hier mardi, l'acquisition des actifs de la division valoise, pour un montant de 4,7 M\$.

Bonne nouvelle, le nouveau propriétaire a indiqué son intention de maintenir ses opérations à Acton Vale, où la moitié du personnel, on parle d'environ 80 employés, ont été licenciés en novembre et décembre dernier. « Cette acquisition représente un pas important pour Sigma dans le cadre de la consolidation du secteur de la fabrication de produits en composite, a déclaré le président et chef de la direction de Sigma, Denis Bertrand. Cette transaction permet à Sigma de renforcer nos deux autres

usines de la Beauce grâce au partage des pratiques de gestion et des occasions d'affaires dans de nouveaux marchés. Nous sommes ravis d'accueillir nos nouveaux employés d'Acton Vale et avons hâte de réunir nos forces pour poursuivre la croissance de Sigma. »

L'usine valoise fabrique une variété de capots en composite pour les camions routiers de la classe 7 et 8 et les camions à fonctions particulières, de même que pour les tracteurs B6 de la série Magnum. La di-

vision compte actuellement environ 85 employés et ses ventes se sont élevées à environ 12 M\$ au cours des douze derniers mois.

Sigma exerce ses activités dans les marchés des camions de gros tonnage, des autocars, du transport en commun et vend ses produits aux fabricants et distributeurs d'équipement des États-Unis, du Canada et de l'Europe. ◀

M.B.

AMATEURS DE GRANDS VINS



VOUS INVITENT AU

Salon des grands vins du monde 2007

Forts du succès remporté par le Salon des Grands Vins de France de février 2006, Gauvin Communication et la Chambre de commerce et de l'industrie Les Maskoutains unissent à nouveau leurs efforts pour vous présenter une seconde édition :

**Le vendredi 2 mars, de 13h30 à 20h
et le samedi 3 mars de 11h à 17 h**

**au Centre des Congrès de l'Hôtel des Seigneurs
au 1200, rue Johnson, à Saint-Hyacinthe**

Une occasion exceptionnelle de garnir votre cave à vin

Une soixantaine de vignerons sur place

Plus de 100 produits à déguster provenant de France, d'Italie, du Portugal et de la Californie



Madame **HÉLÈNE DION**,
Sommelière conseil
et chroniqueuse de vin au



Vous y attends

**PASSEPORTS EN VENTE DES MAINTENANT
AU COÛT DE 35 \$ INCLUANT 15 COUPONS DE DÉGUSTATION**

Possibilité de forfaits de groupe

POUR RÉSERVATION OU INFORMATION :

Communiquer avec madame Mélanie Falardeau, à la Chambre de commerce et de l'industrie Les Maskoutains, au 450 773-3474

Le SISP de passage à Saint-Hyacinthe

La tournée de mobilisation et d'information des membres du Secrétariat intersyndical des services publics (SISP) concernant la défense des services publics, dans le contexte d'un éventuel déclenchement d'élections provinciales au Québec, sera à Saint-Hyacinthe le mardi 6 février.

Réunissant la Centrale des syndicats du Québec (CSQ), la Fédération interprofessionnelle de la santé du Québec (FIQ), le Syndicat de la fonction publique du Québec (SFPQ) et le Syndicat des professionnelles et professionnels du gouvernement du Québec (SPGQ), le SISP a lancé récemment une plate-forme syndicale dans laquelle il soutient que les services publics jouent un rôle de premier plan dans le développement et le maintien de la qualité de vie de la population québécoise.

Les chefs syndicaux le rappelleront d'ailleurs au cours de la tournée qu'ils effectuent dans 12 villes du 30 janvier au 4 avril 2007 et qui a pour thème Les services publics, le meilleur de nous-mêmes!. À Saint-Hyacinthe, c'est à l'auditorium de l'Institut des technologies agricoles que sont conviés, de 19 h à 21 h, les employés de l'État des secteurs de l'éducation, de la santé et de la fonction publique.

Seront présents Gilles Dussault, président du SPGQ, et Réjean Parent, président de la CSQ, de même que Lucie Grandmont, vice-présidente du SFPQ, et Monique Leroux, vice-présidente de la FIQ. Les participantes et participants seront notamment appelés à faire part des particularités et des problématiques propres à leur région.

Selon le SISP, le gouvernement Charest s'est entêté à diriger le Québec et ses régions comme s'il en était le propriétaire. Conformément à sa vision affairiste de la vie en société, les missions essentielles de l'État ont rapetissé comme peau de chagrin. « Nous partons donc à la rencontre des membres de notre coalition syndicale pour indiquer clairement au gouvernement quelles sont leurs attentes et leurs priorités », expliquent les chefs syndicaux du SISP.

Ils notent ainsi que les services publics sont actuellement frappés par des dérèglements, des privatisations, la sous-traitance, l'érosion des budgets, une pénurie de personnel et de ressources, des ventes à rabais de biens collectifs.

Dans ce contexte, les chefs syndicaux affirment que le gouvernement Charest n'empêchera pas les syndicats des secteurs public et parapublic d'exercer leur vigilance.

Dans sa plate-forme, le SISP réclame des partis politiques et des candidats et candidates aux prochaines élections qu'ils s'engagent notamment à maintenir une fonction publique professionnelle permanente et non partisane, à établir un nouveau pacte social au Québec pour permettre au réseau public de l'éducation d'avoir les moyens d'assurer la réussite du plus grand nombre et d'assurer l'évolution et l'adaptation du système de santé et des services sociaux en le maintenant public et à l'abri des aléas du marché.

Le SISP demande aussi d'abolir la politique de remplacement d'un seul fonctionnaire lors de deux départs à la retraite.

Par ailleurs, les chefs syndicaux profitent de la tournée pour réclamer le retrait de la Loi 142, adoptée sous le bâillon en décembre 2005, qui a mis fin abruptement à la négociation en décrétant les conditions de travail des travailleuses et travailleurs de l'État jusqu'en 2010. Les impacts négatifs de cette loi sont d'une ampleur encore plus grande que la violation des droits des syndiquées et syndiqués, puisqu'elle remet en question l'avenir des services publics, donc la qualité de vie des citoyennes et citoyens du Québec. ◀

Consultations publiques

La prochaine politique agricole et agroalimentaire du Canada

Prenez part aux discussions

L'industrie agricole et agroalimentaire du Canada joue un rôle économique vital et a un impact important sur notre vie quotidienne.

En participant aux consultations publiques, vous contribuerez largement à l'élaboration de la prochaine politique agricole et agroalimentaire.

Des consultations publiques, d'une journée complète, auront lieu :

Le jeudi 8 février 2007

**Hôtel des Seigneurs Saint-Hyacinthe
1200, rue Johnson
Saint-Hyacinthe, QC**

Pour vous enregistrer :

Site Web : www.agr.gc.ca/verslanouvelle

Courriel : agrconsultations@agr.gc.ca

Téléphone : 1-800 O-Canada (1-800-622-6232)

ATS : 1-800-926-9105

**Participez aux consultations en ligne
à partir du 22 janvier 2007 au
www.agr.gc.ca/verslanouvelle**

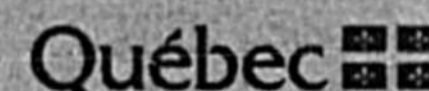
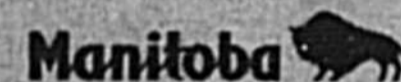
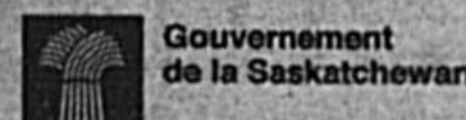
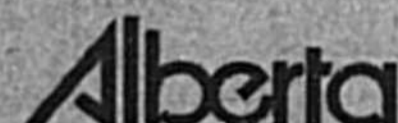

Fromagerie Tournevent

Damafro rapatrie la production à Saint-Damase

Jean Dumont

Seize mois après avoir fait l'acquisition de la fromagerie Tournevent de Chersterville, Damafro annonce le rapatriement de la production à son usine de Saint-Damase à compter du début mars.

« Il s'agit essentiellement d'une décision économique, confirme le président de l'entreprise, Philippe Bonnet. Nous avons là-bas une usine désuète qui aurait demandé beaucoup d'investissements. De plus, il y avait un problème au niveau de l'alimentation et du traitement des eaux. »

Située en zone rurale dans la région administrative du Centre-du-Québec, l'usine était également située loin des centres urbains.

« Nous avons tenu l'usine à bout de bras depuis un an et nous avons dû prendre une décision. Elle était localisée dans une région plus éloignée de telle sorte que cet environnement occasionnait des coûts supplémentaires. Ce n'est pas de gaieté de coeur que nous prenons cette décision sauf que les chiffres parlent d'eux-mêmes », ajoute M. Bonnet.

L'entreprise offrira en priorité à la quinzaine d'employés la possibilité d'aller travailler à Saint-Damase. Toutefois, comme la

distance entre les deux municipalités est importante, il y a de fortes chances que la grande majorité déclinent l'invitation.

Agrandissement à Saint-Damase

D'autre part, Damafro complète ces jours-ci l'agrandissement de ses installations à Saint-Damase.

Cet espace supplémentaire de 30 000 pieds carrés servira essentiellement à l'entreposage de la production de fromage de même qu'à la livraison.

À la fin de l'année 2005, Damafro avait obtenu l'aval de la Commission de protection du territoire agricole afin d'utiliser un terrain agricole voisin en vue d'un agrandissement futur de ses installations.

« Le transfert de nos activités de Chersterville à Saint-Damase ne requiert pas de besoins supplémentaires, précise M. Bonnet. Nous allons utiliser l'espace que nous avons actuellement dans l'usine pour la fabrication du fromage. »

Une partie de la production avait déjà été transférée depuis quelques mois.

Malgré cette fermeture, les marques de commerce fabriquées à base de fromage de chèvre, comme le Tournevent, resteront disponibles sur le marché pour les consommateurs. ◀



Photothèque Le Courrier ©

Damafro déménagera en mars la production de la Fromagerie Tournevent de Chersterville à son usine de Saint-Damase.

CONCOURS

Une présentation de



en partenariat avec

LA RÉUNION DES INSTITUTIONS FINANCIÈRES

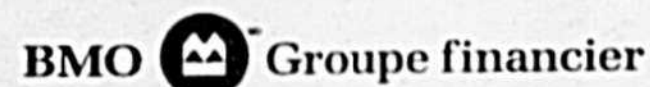

DE LA RÉGION MASKOUTAINE

GA
GALA DES AFFAIRES 2007

Aura lieu le samedi 17 mars prochain

Entrepreneurs et entrepreneures des entreprises de la MRC des Maskoutains

Inscrivez-vous dès maintenant dans une des six catégories du

Concours de l'Excellence:

- ✦ Entreprise de l'année: Commerce de détail et de distribution
- ✦ Entreprise de l'année: Entreprise manufacturière
- ✦ Entreprise de l'année: Entreprise de services
- ✦ Jeune Entrepreneur
- ✦ Gestion des Ressources humaines
- ✦ Orientation clientèle

Soyez du grand rendez-vous de l'excellence des entreprises maskoutaines

INFORMATION ET FORMULAIRES D'INSCRIPTION:
La Chambre de commerce et de l'industrie Les Maskoutains:
450 773-3474 www.chambrecommerce.ca

Date limite de dépôt des dossiers pour le concours:
9 février 2007 à 16 h

La Plume Verte...

Rêver et agir pour 2020



Élisabeth
Gauthier

Le 9 novembre, la MRC des Maskoutains inaugurerait un exercice de réflexion sur son avenir baptisé Forum 2020. Sage idée...

D'après Pierre Bernier, le conférencier invité à cette occasion, de profonds bouleversements économiques et sociaux nous guettent, sans parler des menaces climatiques. Parmi « 10 tendances irréversibles », M. Bernier mentionnait que « les crises environnementales nous obligeront à prendre des décisions drastiques et revoir notre relation avec la nature ».

On s'en doutait! Mais le fait qu'on parle d'environnement au lancement de Forum 2020 est un signe encourageant pour les Maskoutains qui se préoccupent de leur rivière, de leurs arbres ou de ce qu'ils peuvent faire localement pour aider la planète. Le ton est donné.

Cet exercice de planification s'attardera aux moyens de contrer le déclin démographique dans la MRC et ses conséquences. La question environnementale ne sera pas occultée pour autant. Des sources municipales fort bien informées estiment que cette question mérite d'être discutée en profondeur lors de Forum 2020, au même titre que l'éducation ou la santé. Ceci nous permet de mesurer la place qu'a gagnée l'environnement dans l'esprit des autorités municipales. En 2000, lors du Forum « La cité du XXI^e siècle », le discours officiel n'en parlait même pas!

Il s'agira de voir ce qui peut et doit être fait du côté environnemental pour attirer de nouveaux Maskoutains, mais en premier lieu empêcher que les résidents actuels s'en aillent vivre ailleurs. Si nos paysages embellissent, si notre eau se purifie, si nos boisés demeurent sur pied et invitent à d'agréables promenades, nos retraités auront-ils encore envie de nous quitter pour Saint-Hilaire, Sainte-Agathe ou Magog?

Si nous offrons aux jeunes familles des projets d'habitation écologiques et économiques, comme ceux de Benny Farm à Montréal, pouvons-nous les attirer chez nous? Rêvons un instant : quel formidable pouvoir d'attraction aurait une rivière Yamaska nettoyée dans laquelle on pourrait reprendre les baignades interrompues vers 1966...

On ne sait pas encore quels mécanismes seront mis en place pour consulter organismes et citoyens. Mais l'exercice démarre sur de bonnes bases. On peut espérer qu'il nous donnera une vision d'avenir en trois dimensions, sociale, économique et environnementale, comme le veut le concept de développement durable.

Pour plus d'info : <http://www.forum-2020.qc.ca/>

De la vigne au verre



Hélène
Dion
Sommelière conseil

Vin de pays

Situés entre les vins de table et les appellations d'origine contrôlée dans la hiérarchie, les vins de pays représentent 15 % de la production totale de vin en France. Cette dénomination a été créée afin de mettre en valeur la diversité de ces produits tout en permettant aux vignerons une plus grande souplesse dans la façon d'élaborer leurs vins.

Pour avoir droit à l'appellation d'origine contrôlée, le vigneron doit se soumettre à une multitude de restrictions tant au niveau du rendement à l'hectare, du choix des cépages, qu'à la façon de tailler la vigne. La dénomination de vin de pays permet au vigneron d'innover quant au choix des cépages tout en respectant des règles strictes d'élaboration.

Un vin de pays réfère à un lieu spécifique et peut faire partie d'une des trois catégories suivantes. La première est régionale et ses vins proviennent de l'une de ces quatre régions : du Pays d'Oc, du Jardin de la France, du Comté Tolosan ou des Comtés Rhodaniens. Dans la catégorie départementale, les vins proviennent d'à peu près tous les départements administratifs de la France où l'on retrouve la viticulture. Le Moulin de Gassac, dégusté pour vous cette semaine, provient du département de l'Hérault, deuxième en chef de file en terme de production. Enfin, les vins de pays locaux sont produits le plus souvent sur de petites parcelles, collines ou vallées et en portent leurs noms.

Dégusté pour vous :

Domaine Philippe Plantevin 2005

Cuvée Le Pérussier
Côtes-du-Rhône
Pays/région : France/Côtes du Rhône
Cépages : Grenache, Carignan, Syrah,
Counoise, Cinsault
Pourcentage d'alcool : 13,5 %
Classification : Appellation d'Origine
Contrôlée
Ce vin exclusif est disponible en importation privée.

La cuvée Le Pérussier, traduction provençale de « poirier sauvage », provient d'une toute petite parcelle au cœur de la commune de Sainte-Cécile-les-Vignes. Ce vin à la robe grenat présente des arômes de fines herbes, tel le romarin et le thym, ainsi que de petits fruits rouges.

*Dégustation et vente lors du Salon des Grands Vins du Monde 2007 qui se déroulera les 2 et 3 mars à l'Hôtel des Seigneurs. Accès : 450 773-3474.

Moulin de Gassac 2003
Terrasses de Guilhem
Pays/région : France/
Languedoc



Le Pérussier DOMAINE PHILIPPE PLANTEVIN CÔTES DU RHÔNE

APPELLATION CÔTES DU RHÔNE CONTRÔLÉE
MIS EN BOUTEILLE AU DOMAINE
PLANTEVIN PÈRE & FILS EARL
VIGNERONS À CAIRANNE 84290 FRANCE
TEL 04 90 30 71 05
PRODUIT DE FRANCE



Cépages : Grenache, Syrah, Carignan,
Cinsault, Alicante, Aramont

Pourcentage d'alcool : 13 %

Prix : 11,10 \$

Classification : Vin de pays de l'Hérault

Producteur : Mas de Daumas Gassac

Code SAQ : 554105

Le Moulin de Gassac accompagne les repas de tous les jours. Sa robe rubis invite à des arômes de fruits rouges comme la fraise et la

cerise avec un soupçon de réglisse noire. L'attaque est souple et sa structure générale fait place à une certaine chaleur provoquée par le degré d'alcool. À noter que le domaine produisant ce vin, situé au nord-ouest de Montpellier, s'assied sur un sol rouge d'origine glaciaire datant d'un million d'années. ◀

À boire maintenant
Servir à 16°C

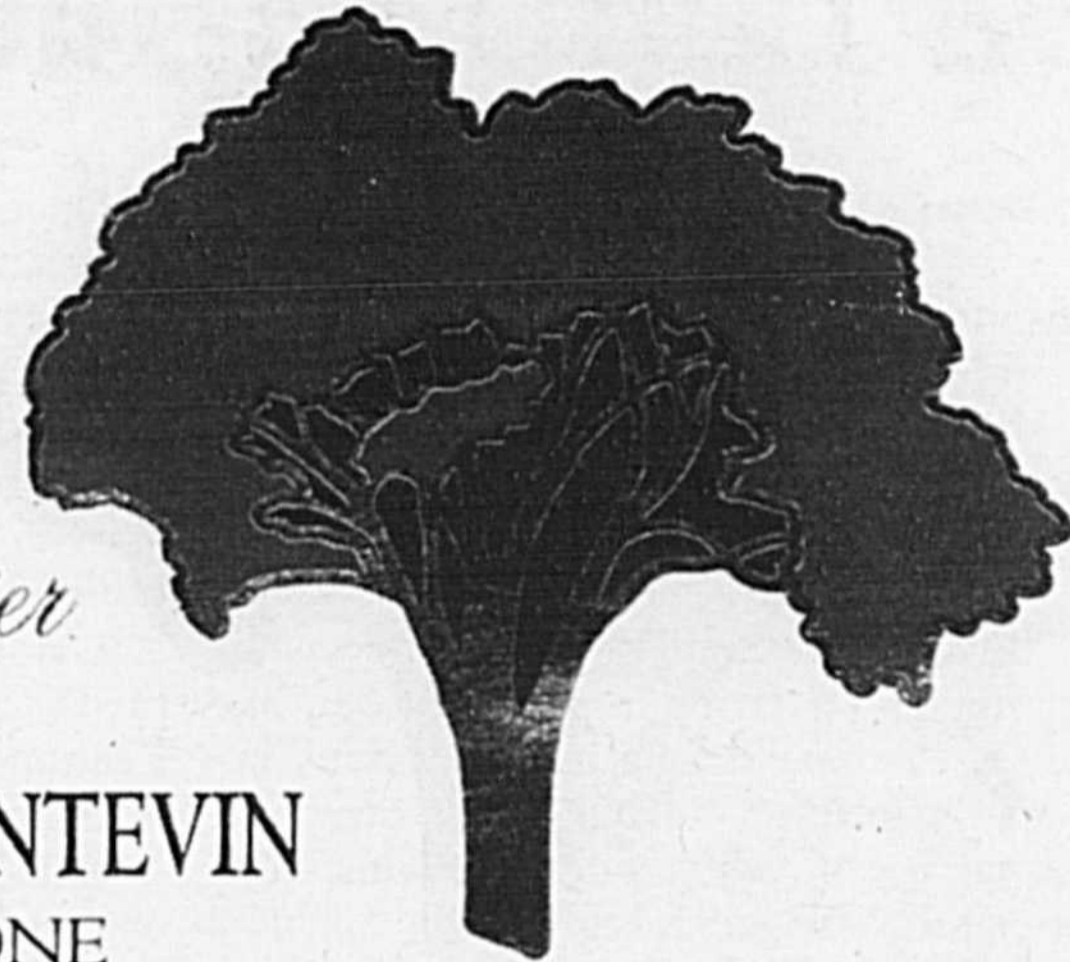

2005

750ml

Nouveau au

Club de golf Drummondville

Avis à tous
les golfeurs
de Saint-Hyacinthe
et la région

Profitez de notre
promotion 2007
et venez jouer
sur l'un des
plus beaux
parcours de golf
au Québec.



Membre 7 jours semaine
Réservation de vos départs
via internet

Tarifs spéciaux

35 ans et + 1290 \$

35 ans et +(couple) 2400 \$

Moins de 35 ans 1130 \$

Moins de 25 ans 1010 \$

(Services et taxes en sus)

819 478-0494 400 chemin du Golf, Drummondville

www.golfdrummond.com



Denis Giroux, une réussite magistrale

Le pharmacien des pharmaciens passe le flambeau

Martin Bourassa

Denis Giroux, fondateur des laboratoires du même nom et pionnier de la Cité de la biotechnologie de Saint-Hyacinthe, aime raconter à qui veut l'entendre que c'est par hasard qu'il est d'abord devenu pharmacien puis un homme d'affaires avisé.

Il dit même que sa vie professionnelle repose sur beaucoup de chance, qu'elle est une suite de « situations plutôt bizarres ». Mais il n'en est rien, ou si peu.

À écouter M. Giroux, c'est le hasard et non le destin qui a voulu qu'il fasse une erreur en remplissant sa demande d'admission à l'Université de Montréal.

Celui qui rêvait de devenir physiothérapeute a involontairement inversé quelques chiffres sur son formulaire et a atterri tout droit... à la Faculté de pharmacie! Il en ressortira avec un diplôme, ce qui n'a absolument rien à voir avec la chance.

Ceux qui connaissent Denis Giroux savent que la chance n'explique pas tout. La très large part de ses succès repose sur le travail. C'est d'abord et avant tout parce qu'il a mis les bouchées doubles, et parfois même triples, au cours des 12 dernières années qu'il a ressenti un jour le besoin de passer le flambeau et de vendre son entreprise.

Pour ses talents de bâtisseur, de visionnaire et pour avoir contribué de belle façon à l'éclosion de la phase I de la Cité de la biotechnologie de Saint-Hyacinthe, Le Courrier de Saint-Hyacinthe et la Chambre de commerce et de l'Industrie Les Maskoutains sont fiers de lui décerner le titre de personnalité du mois de janvier.

D'une faculté à l'autre...

Diplômé en pharmacie d'hôpital, Denis Giroux a roulé sa bosse pas mal en début de carrière. Son curriculum vitae compte aujourd'hui pas moins de 14 pages, en incluant ses publications. Il occupa en peu de temps plusieurs postes de pharmacien dans des centres hospitaliers, des centres d'hébergement et des pharmacies d'officine (de quartier). « À l'époque, il y avait 25 pharmaciens à la douzaine, les postes disponibles en centre hospitalier étaient rares. Les temps ont bien changé... »

Sa quête de l'emploi parfait le conduisit à Saint-Hyacinthe en avril 1984 où il fait des pieds et des mains pour obtenir un poste de pharmacien... à la Faculté de médecine vétérinaire!

« Même si je suis originaire de Montréal, j'ai passé plusieurs étés dans la région de Saint-Hyacinthe étant jeune, sur la terre de mon grand-père à Saint-Jude. M'installer à Saint-Hyacinthe et pouvoir mettre en place et développer le service de pharmacie de la Faculté de médecine vétérinaire, je trouvais ça hautement stimulant. »

Le défi sera à la hauteur de ses attentes puisqu'il y travaillera jusqu'au début des années 1990. Jusqu'à ce qu'il s'offre une année sabbatique, « un grand bonheur que toute personne devrait pouvoir s'offrir entre 35 et 40 ans ». Cette année « de ressourcement » lui servira à compléter sa maîtrise en pharmacocinétique et à se lancer en affaires.

« Je me suis demandé à ce moment ce que je voulais faire dans la vie et ce que je savais faire. C'est alors que j'ai eu l'idée de devenir le pharmacien des pharmaciens, d'offrir en quelque sorte un service de sous-traitance en

pharmacie. J'ai contacté une dizaine de pharmaciens et l'idée semblait avoir du potentiel. Je me suis donc lancé. »

Son idée de départ consistait à faire des préparations magistrales stériles ou non, à l'intention des pharmacies communautaires, des pharmaciens d'établissements de santé et des médecins vétérinaires. Ce qui n'existait pas déjà préparé, Denis Giroux s'offrait pour le faire. Il ajoutera différents services connexes à sa mission première par la suite.

Cap sur la Cité

Comme il s'aventurait hors des sentiers connus, avec une idée d'entreprise non traditionnelle et que les comparables étaient peu nombreux, il a dû hypothéquer sa maison pour lancer les Laboratoires Denis Giroux, en mars 1995, dans un minuscule local.

« Ça fait un petit pli sur l'ego de vendre une entreprise qu'on a montée de toutes pièces mais l'ego ça se soigne... »
- Denis Giroux

« J'ai vu un marché et les pharmaciens m'ont fait confiance car j'étais un gars de la gang, un pharmacien qui offre des services à d'autres pharmaciens. Le bouche à oreille a été ma meilleure publicité et mes liens avec la Faculté de médecine vétérinaire ont aidé. »

Deux déménagements plus tard, il quitte sa place d'affaires à Saint-Pie pour devenir le premier entrepreneur à s'installer officiellement dans la Cité de la biotechnologie à Saint-Hyacinthe, sur la rue Beaudry. Plusieurs autres l'ont imité depuis 1999.

Confortablement installé dans la Cité, il n'a cessé depuis de faire grandir son entreprise et d'investir, au sens propre comme au figuré. « J'ai fait mon chemin en passant entre les mines et en étant toujours honnête avec les gens. Ma force fut d'avoir de bonnes idées et de trouver les bonnes personnes pour les réaliser. J'ai eu de bonnes intuitions. Quand mon nez me disait de ne pas toucher à quelque chose, je n'y touchais pas. Mais pour réussir en affaires, ça prend aussi des connaissances. La chance, on l'a quand on connaît son affaire. Y'a rien comme la préparation et la connaissance pour éviter les problèmes. »

Denis Giroux a aussi eu de bons réflexes. « J'ai toujours eu la sagesse ou la folie de réinvestir dans mon entreprise. Je voulais l'équipement avant les commandes. »

Il a d'ailleurs mérité le Prix d'investissement de l'année dans la catégorie industrie lors du Gala des affaires 2005 de la Chambre de commerce et de l'Industrie des Maskoutains.

De la relève

Considéré à juste titre comme un bourreau de travail, il a l'impression d'avoir travaillé l'équivalent de 25 ans au cours des 12 dernières années. Ce n'est pas d'hier qu'il jon-

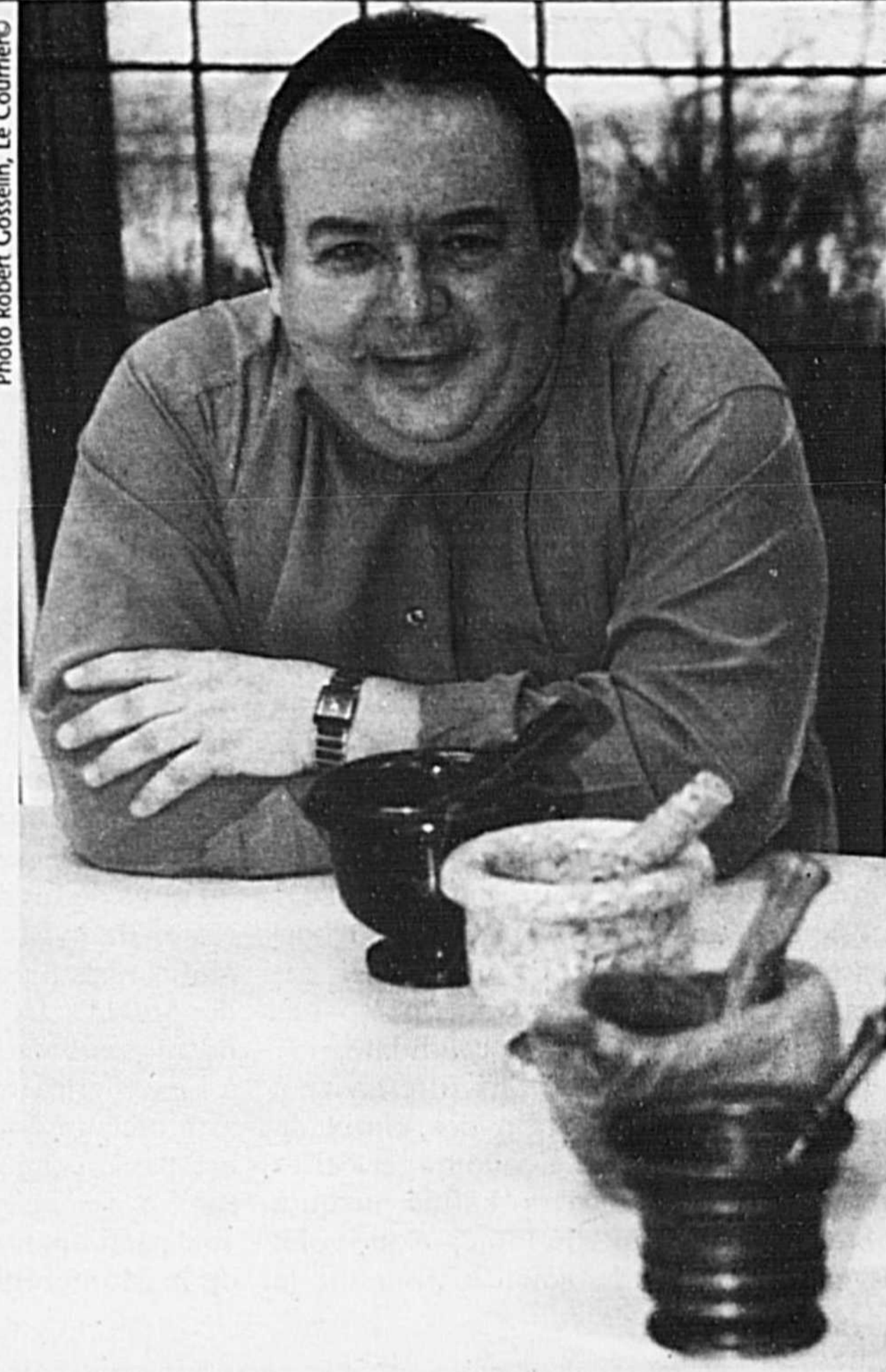

Photo Robert Gosselin, Le Courrier

gle avec l'idée de préparer sa relève, un processus qu'il savait beaucoup plus complexe que de vendre une pharmacie de quartier. Conscient que 49 employés comptaient sur lui pour payer l'épicerie, il ne pouvait pas vendre à n'importe qui.

C'est une amie à qui il a prêté main-forte pour l'organisation d'une mission humanitaire en Haïti qui a finalement solutionné son problème. En juillet dernier, il a cédé en toute confiance une entreprise qui voguait allégrement vers un chiffre d'affaires de 13 M\$ aux pharmaciens Jean-Philippe Gentès et Bertrand Bolduc.

« J'avais juré à mon amie de lui payer une grosse bière si jamais elle me trouvait un acheteur, alors je compte bien lui offrir bientôt un baril de Heineken. »

Les Laboratoires Denis Giroux sont maintenant devenus Galenova et Denis Giroux a accepté d'assurer la transition jusqu'au 30 juin 2007. « Ça fait un petit pli sur l'ego de vendre une entreprise qu'on a montée de toutes pièces mais l'ego ça se soigne. Ça soulage de savoir que le gagne-pain de 50 personnes ne repose plus sur mes frères épaules. Dans le fond, vendre une entreprise, c'est comme un enfant qui part de la maison. On ne peut que lui souhaiter le meilleur et lui dire qu'on ne sera jamais très loin le jour où il sera mal pris. »

Il ne sait pas trop ce qui l'attend l'été prochain, sinon qu'il sera en sabbatique pour un an. La dernière fois qu'il s'est offert ce luxe, vous connaissez la suite...

« J'aurai 52 ans après ma sabbatique et on verra ce que j'aurai envie de faire à ce moment. J'ai déjà reçu trois ou quatre offres, mais je ne veux rien savoir pour l'instant. Si les gens sont sérieux, ils vont me rappeler le 1^{er} juillet 2008, sinon tant pis. »

Parions que la chance lui sourira à nouveau. ◀

Une initiative de :



Éducation

Concours Chapeau, les filles! et Excelle Science

Date limite de dépôt des candidatures le 9 février

L'organisation régionale du concours Chapeau, les filles! rappelle aux étudiantes inscrites à un programme de formation professionnelle et technique menant à l'exercice d'un métier traditionnellement masculin qu'il ne faut pas hésiter à consulter pour réussir au concours.

En effet, le mentorat peut s'avérer utile pour préparer la lettre de présentation. Cette aide peut venir des lauréates des années antérieures (www.mels.gouv.qc.ca/cybermentores), du personnel scolaire, des parents, des amis, bref, de toutes personnes souhaitant la réussite d'une candidate.

Le concours Chapeau, les filles! vise à accroître la diversification des choix de carrière des femmes et à encourager celles qui sortent des sentiers battus jusqu'à l'obtention de leur diplôme. Son volet universitaire Excelle science poursuit le

même objectif auprès des étudiantes inscrites dans certains domaines des sciences et du génie.

Le concours Chapeau, les filles! en Montérégie

Le concours Chapeau, les filles! se déroule dans les commissions scolaires, les cégeps ainsi que dans les établissements d'enseignement privés. Les membres du jury régional se réuniront à la fin du mois de février pour déterminer les lauréates de la Montérégie. Chacune des lauréates régionales recevra un prix en argent de 500 \$. De plus, Emploi-Québec en Montérégie accorde deux prix de 1 000 \$ à des candidates poursuivant une formation menant à une occupation qui offre de bonnes perspectives d'emploi dans la région. Enfin, d'autres prix seront offerts aux participantes par des commanditaires de la Montérégie.

À l'issue de cette étape, certaines lauréates régionales seront recommandées pour les volets nationaux. Les candidatures à ces volets seront évaluées en mars 2007 par des comités composés des commanditaires et des partenaires du concours issus des milieux de l'éducation, de l'emploi et des affaires. Ces partenaires offrent des prix nationaux d'une valeur de 1 000 \$ à 5 000 \$, des stages rémunérés et des séjours professionnels hors Québec qui seront attribués en mai 2007.

Pour connaître les règlements régionaux et soumettre leur candidature, les étudiantes sont invitées à se renseigner auprès de la personne responsable du concours dans leur établissement d'enseignement.

Mentionnons que la remise régionale des prix se déroulera le 11 avril 2007 au centre de formation professionnelle Jacques-Rousseau de la Commission scolaire Marie-Victorin à Longueuil.

Participation

Pour soumettre une candidature à Chapeau, les filles!, les établissements scolaires doivent faire parvenir les dossiers de candidature à la direction régionale du ministère de l'Éducation, du Loisir et du Sport en Montérégie, avant le 9 février 2007.

Pour leur part, les femmes inscrites au baccalauréat dans certains domaines des sciences pures, en informatique ou en génie sont invitées à participer à Excelle Science. Les dossiers de candidatures doivent parvenir au plus tard le 9 février 2007 à l'adresse suivante : Concours Excelle Science, Ministère de l'Éducation, du Loisir et du Sport, 1035, rue De La Chevrotière, 12^e étage, Québec (Québec), G1R 5A5.

On peut obtenir plus de renseignements sur le site Internet suivant : www.mels.gouv.qc.ca/chapeau. On peut également écrire à : chapeaulesfilles@mels.gouv.qc.ca.

Une nouvelle cour au pavillon Saint-Barnabé

Le Club Optimiste de Saint-Barnabé a fait un don de 10 000 \$ à l'école aux Quatre-Vents afin que les élèves puissent profiter d'une cour réaménagée selon leurs besoins. Pour ce faire, les enfants ont été mis à contribution!

Lorsque les enseignantes du pavillon Saint-Barnabé ont appris que le Club Optimiste permettrait la réalisation d'un nouvel aménagement, elles ont profité de cette occasion pour faire vivre une expérience enrichissante à leurs élèves.

Ceux-ci ont été invités à produire des plans de leur cour de rêve et la réalisation fi-

nale est maintenant une combinaison d'idées qui ont été avancées par les élèves!

La cour d'école a ainsi été asphaltée, une opération de lignage a fait naître des terrains de jeux, des marelles et un terrain de ballon-panier. Les membres de la direction de l'école, Julie Malouin et Sylvain Lussier, une membre du Club Optimiste, Nathalie Leblanc, et le maire de Saint-Barnabé, Richard Leblanc, ont tous apporté leur collaboration à la supervision des travaux. Et grâce à un soutien financier aussi inespéré qu'apprécié, les élèves du pavillon Saint-Barnabé ont maintenant accès à un lieu intéressant quand vient le temps de bouger! ◀



Nathalie Leblanc, membre du Club Optimiste et Sylvain Lussier, directeur adjoint de l'école aux Quatre-Vents, sont très heureux de pouvoir offrir une toute nouvelle cour d'école aux élèves comme Mathew E.-Côté, Marc-Antoine Gagné et Yanick Dupras, qui apparaissent sur cette photo. Étaient absents : Richard Leblanc, maire de la municipalité de Saint-Barnabé, et Julie Malouin, directrice de l'école aux Quatre-Vents.

Des élèves maskoutains ont du leadership à revendre

Sous le thème « Tes passions, Tes choix, Tes implications, Ton succès », Loisir et Sport Montérégie tenait son troisième Colloque régional en leadership, le samedi 20 janvier à l'École secondaire Massey-Vanier de Cowansville.

Près de 225 jeunes âgés de 13 à 17 ans ont pris part avec énergie à des ateliers où ils ont mis à contribution leur sens critique, leur leadership et leur créativité. L'humoriste Jean-Marie Corbeil, ambassadeur du Colloque, s'est mêlé à la foule et leur a éveillé et insufflé les énergies de la réussite.

Les participants à cet événement provenaient de 16 écoles secondaires de la Montérégie, dont le Collège Saint-Maurice et la Polyvalente Hyacinthe-Delorme à Saint-Hyacinthe ainsi que la Polyvalente Robert-Ouimet à Acton Vale, et la majorité d'entre eux sont inscrits au Programme de formation en leadership et en animation, qui se déroule dans le cadre des activités parascolaires de leur école. La présence de Stéphane Paradis, formateur en estime de soi et

concepteur-animateur des activités Gustave & Compagnie, a eu un impact significatif auprès des participants. Il a offert une conférence sous le thème : Attitudes L.E.A.D.E.R.S. En après-midi, des ateliers en leadership étaient offerts et s'articulaient autour des thèmes suivants : l'implication, le sport, l'environnement, la créativité et l'entrepreneuriat. Notons que sur l'heure du midi, 16 organismes jeunesse accueilleraient les jeunes leaders au Salon des exposants.

En réalisant ce Colloque régional en leadership, Loisir et Sport Montérégie souhaitait répondre aux besoins de formation, d'information, de valorisation et de communication entre les jeunes et les organismes. Cet événement régional en leadership a pour but de rassembler des jeunes, lors d'un rendez-vous commun, pour leur faire vivre concrètement l'expérience de leadership au travers d'ateliers, d'une conférence, d'échanges et de rencontres. Loisir et Sport Montérégie a pour mission de promouvoir le loisir et le sport sur son territoire, d'en assurer la défense et le développement et de stimuler la

concertation et le partenariat entre les différents intervenants du monde municipal, scolaire et associatif, et ce, dans les six secteurs

de loisir suivants : le sport, le loisir culturel, le loisir scientifique, le loisir socio-éducatif, le loisir de plein air et le loisir touristique. ◀

Carnet de l'âge d'or

Douville

Danse le samedi 3 février, à 19 h 30, au gymnase de l'école Douville. Musique par Gaston Bienvenue. On souligne la St-Valentin. Bingo les jeudis 8 et 22 février, à 19 h 30, au local du club (385, rue Chapleau).

Roxton Pond

Danse le vendredi 2 février, à 20 h, au centre communautaire (rue Saint-Jean) avec l'orchestre Les Mélodiques.

Saint-Jude

Danse le vendredi 2 février, à 20 h, au centre communautaire avec Jocelyne et Yvon Daunais.

Saint-Pie

Brunch le dimanche 4 février, de 9 h à 13 h, au local de l'âge d'or. Infos : Charlotte Étienne au 450 772-2871 ou 450 772-2141.

Sainte-Rosalie

Danse le samedi 3 février, à 20 h, au Centre Rosalie-Papineau avec la musique de Yvan et Yvonne. Bingo le lundi 5 février, à 19 h 30. Infos : 450 799-3328 ou 450 799-3686.

Saint-Théodore d'Acton

Danse le samedi 3 février, à la salle de l'âge d'or avec l'orchestre Les Rythmiques. ◀

Le nouveau Farm Bill changera-t-il le monde?

Denyse Bégin

Le Farm Bill américain (loi agricole) viendra à échéance en octobre 2007. Alors que plusieurs croyaient que l'OMC (Organisation mondiale du commerce) en dicterait le cadre, ce n'est pas ce qui s'est produit puisqu'il n'y a pas eu d'accord lors des négociations à Genève en 2006.

« Les deux sont pourtant étroitement liés », a indiqué Jean-Philippe Gervais conférencier invité d'un déjeuner-causerie de l'Association des technologues en agroalimentaire qui a eu lieu pendant le Salon de l'agriculture.

Plus que jamais, les subventions accordées aux agriculteurs américains sont dénoncées au Canada mais aussi dans

plusieurs pays du monde, notamment les pays en voie de développement qui, eux aussi, s'en trouvent lésés.

M. Gervais, qui est professeur et chercheur au Département d'économie agroalimentaire et sciences de la consommation de l'Université Laval, estime à 22 G\$ le montant des subventions versées aux producteurs américains qui causent des distorsions sur le marché mondial. Le plafond prévu à l'OMC dans les programmes en question (soutien agrégé découplé) est pourtant de 19,1 G\$ pour les Américains qui affirment y verser environ 14 G\$.

« Il ne faut pas s'attendre à ce que les États-Unis reconnaissent les distorsions qu'ils causent », affirme le professeur Gervais.

Toutefois, il considère que la plainte déposée à l'OMC par le Brésil en 2003 contre les subventions américaines aux producteurs de coton a ouvert une brèche dans le Farm Bill.

« Les Américains ont déjà commencé à revoir leurs programmes à l'exportation », a-t-il rapporté.

Une forte composante énergie

Pour Jean-Philippe Gervais, il n'existe aucun doute que le prochain Farm Bill aura une forte composante énergie et que les investissements massifs des Américains dans le secteur des énergies renouvelables vont se poursuivre. La demande projetée pour le maïs en 2010 est de 90 millions

d'acres soit 10 millions de plus que ceux exploités actuellement aux États-Unis à cette fin.

Dans ce contexte, le chercheur et analyste croit que développer l'industrie de l'éthanol au Canada serait une grossière erreur.

« Le Canada doit se démarquer, a-t-il indiqué, et ne pas trop attendre des négociations multilatérales. Mettre l'accent sur les ententes bilatérales serait une erreur. Ces ententes créent très peu de commerce nouveau à la marge et il serait inquiétant de perdre notre accès préférentiel au marché américain. Ce qu'il nous faut, c'est une nouvelle politique agricole qui réponde aux défis de la compétitivité. »

À cette fin, le professeur croit qu'il faut miser sur la recherche et le développement et il suggère d'orienter celle-ci sur la santé, en impliquant des multinationales, mais en s'assurant que les profits soient transférés dans la filière de façon équitable. Il a parlé notamment d'étudier les propriétés fonctionnelles de la viande et de faire en sorte que l'agriculture devienne une partie de la solution aux problèmes reliés au vieillissement de la population et à l'explosion des coûts de santé.

Même s'il souligne l'importance de se démarquer, Jean-Philippe Gervais insiste sur le fait de continuer à mettre de la pression sur les grands joueurs du secteur agricole au niveau mondial, afin qu'ils réduisent leurs subventions. ◀

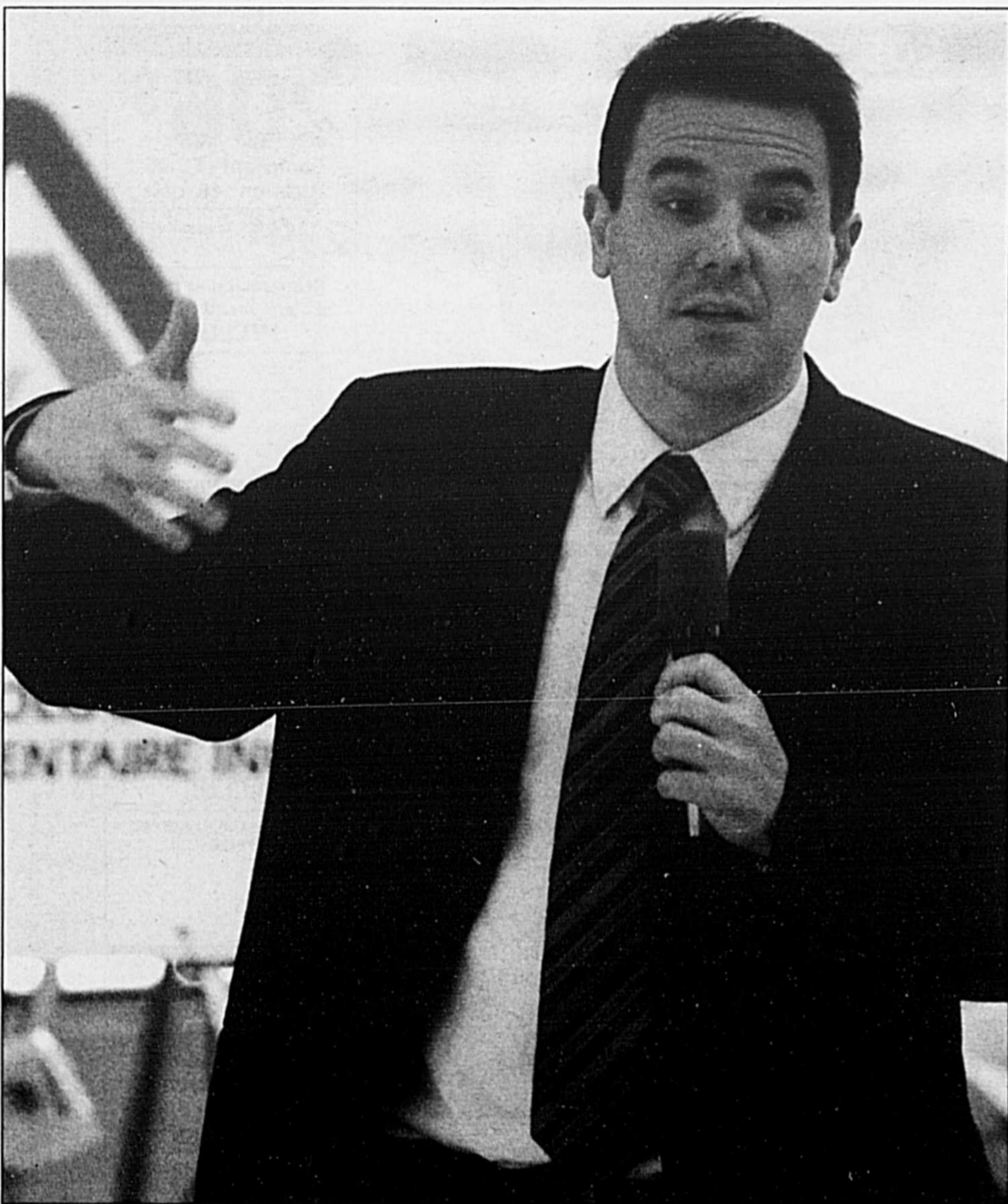

Photo Patrick Roger, Le Courrier

Jean-Philippe Gervais estime que le Canada doit développer une nouvelle politique agricole qui réponde aux défis de la compétitivité dans le cadre actuel de la libéralisation des marchés.

En bref

Les Perspectives 2007 à Saint-Hyacinthe

Les Perspectives 2007, une conférence sur les perspectives économiques et les enjeux de marché des secteurs de l'agriculture et de l'agroalimentaire québécois, aura lieu à l'Hôtel des Seigneurs cette année. Une nouveauté au programme : en plus des ateliers des secteurs laitier, céréalier, industrie des viandes et industrie des fruits et légumes, deux ateliers thématiques compléteront ce bloc de conférences. L'un d'eux portera sur la situation de l'agriculture et de l'agroalimentaire en Inde, et l'autre, sur les perspectives énergétiques. Encerchez le 17 avril à vos agendas. Inscription en ligne, détail des ateliers et programme complet à www.craaq.qc.ca ou 418 523-5411 ou 1 888 535-2537

Programme d'aide aux coopératives bovines

La Financière agricole du Québec (FADQ) a annoncé récemment la mise en place d'un nouveau cadre de financement pour le secteur de la production bovine. La FADQ offre de nouvelles modalités de financement afin de répondre aux besoins des coopératives de producteurs de bovins de boucherie et de favoriser leur développement. Ces coopératives bénéficieront désormais d'un financement pouvant atteindre 5 M\$, et ce, à des conditions plus avantageuses qu'antérieurement. Il s'agit d'un crédit à court terme renouvelable, consenti pour une période de cinq ans. De plus, les montants autorisés aux producteurs de veaux d'embouche doubleront, pour atteindre 100 000 \$. Infos : La Financière agricole du Québec au 418 834-6866.

Aide au secteur pomicole

Le ministre de l'Agriculture, des Pêcheries et de l'Alimentation, Yvon Vallières, a annoncé récemment la mise en œuvre d'un programme de 15 M\$, notamment pour appuyer la replantation des vergers de pommiers au Québec. Ce programme permettra d'améliorer la compétitivité du secteur pomicole par l'introduction de nouvelles variétés de pommes et l'adoption de techniques culturales avant-gardistes. En vertu de ce programme, il sera possible de remplacer principalement les vergers de pommiers standards par de nouveaux cultivars donnant un meilleur rendement. Une aide financière gouvernementale établie à 8 200 \$ par hectare est consentie pour la replantation d'arbres nains et elle est fixée à 6 000 \$ par hectare pour celle d'arbres semi-nains. Les détails du programme sont présentés dans le site Internet du Ministère, à l'adresse suivante : www.mapaq.gouv.qc.ca.

L'implantation d'un verger de pommiers

Le Centre de référence en agriculture et agroalimentaire du Québec (CRAAQ) annonce la parution du 2^e volet du document intitulé L'implantation d'un verger de pommiers. Sept nouveaux feuillets viennent s'ajouter aux trois premiers parus en août 2005. Cet ouvrage sera certainement d'une grande utilité pour les producteurs et les intervenants engagés dans le processus de renouvellement d'un verger. Infos ou pour vous procurer le guide L'implantation d'un verger de pommiers, communiquez avec le Service à la clientèle du CRAAQ par téléphone au 418 523-5411 ou au 1 888 535-2537 ou par courriel au client@craaq.qc.ca ou visitez la section catalogue du site www.craaq.qc.ca. ◀

À Saint-Hyacinthe Consultation publique fédérale sur l'agriculture

Agriculture et Agroalimentaire Canada invite les Canadiens à participer à des consultations publiques nationales sur la prochaine politique agricole et agroalimentaire.

Ces consultations organisées conjointement par les gouvernements fédéral, provinciaux et territoriaux se tiendront en février et elles offriront à la population canadienne l'occasion de faire des commentaires et de donner son avis sur la meilleure façon d'assurer la compétitivité et la rentabilité du secteur agricole pour les années à venir.

Au Québec, une consultation publique d'une journée complète sur la prochaine politique agricole et agroalimentaire aura lieu à Saint-Hyacinthe, le jeudi 8 février, de 9 h à 16 h, à l'Hôtel des Seigneurs. Les membres du public peuvent s'inscrire à l'adresse www.agr.gc.ca/verslanouvelle. Adresse électronique : agrconsultations@agr.gc.ca ou par téléphone au 1 800 O-Canada (1-800-622-6232)

ATS : 1-800-926-9105.

Ceux qui le désirent peuvent également participer en ligne aux consultations publiques sur le site www.agr.gc.ca/verslanouvelle. ◀

En voiture avec Marc Bouchard



Chrysler Aspen

Un premier VUS signé Chrysler



Marc Bouchard

autos@cogocable.ca

C'est véritablement pour le marché américain que Chrysler a lancé son gros utilitaire Aspen, une version sophistiquée du Durango. Il faut dire que chez nos voisins du sud, les bannières Dodge et Chrysler sont fortement dissociées, ce qui n'est pas la cas ici. On a donc voulu s'assurer qu'une fois entré dans une concession Chrysler, l'acheteur pouvait trouver chaussure à son pied dans tous les créneaux. Et celui des utilitaires sport plus grand format faisait cruellement défaut chez Chrysler.

On a donc lancé le premier utilitaire véritable de la famille Chrysler, en espérant qu'il pourrait aussi répondre à quelques besoins canadiens au passage.

Ce qui ne signifie pas pour autant que Aspen et Durango sont identiques. On a par exemple modifié les supports de moteur et de cabine (puisque'il s'agit d'un véritable camion, le tout n'est pas monocoque), pour limiter les vibrations et les bruits de roulement. Le gros Aspen est aussi muni du système 4 x 4 du Durango, verrouillable électroniquement avec gamme basse.

Les stylistes de l'Aspen ont utilisé l'ancien concept Cronos pour raffiner un peu les lignes du véhicule. La calandre, massive, est toutefois directement inspirée du reste de la famille Chrysler, et les lignes du capot ne sont pas sans rappeler celles utilisées notamment sur la Crossfire. Notons aussi que ce capot est d'une lourdeur impressionnante, et

qu'il faut être bâti aussi solide que le camion pour avoir un accès facile au compartiment moteur.

L'habitacle, vaste et polyvalent, est aussi plus raffiné que dans le Durango. Les cadrans à fond blanc sont faciles à lire, et toutes les commandes placées de façon à limiter les déplacements du conducteur pour y avoir accès. Dans la console centrale, en option évidemment, se retrouve un système de navigation haut de gamme. La finition elle-même met à profit des matériaux de bonne qualité, même si certaines appliques de bois ne sont pas aussi bourgeoises que l'on pourrait souhaiter.

Au volant, la position est surélevée, et favorise une bonne visibilité avant. Les piliers sont cependant fortement proéminents et placés dans un angle plutôt déroutant, ce qui rend complexes certaines manœuvres de conduite plus urbaines.

Il importe aussi de préciser que l'Aspen est un véritable véhicule 7 passagers, offrant une troisième banquette confortable et, somme toute, assez spacieuse. Il va de soi que cet espace est aussi disponible pour du chargement lorsque les passagers sont absents. De ce point de vue aussi, l'Aspen impressionne avec une capacité totale de 2897 litres une fois la banquette rabattue électriquement dans le plancher. Quant à ceux qui voudraient utiliser l'Aspen pour tracter leur remorque de week-end, allez-y sans hésitation puisque le véhicule, équipé en conséquence, pourrait presque vous permettre de traîner votre maison; il peut prendre en charge 4050 kilos sans même ralentir.

Toute cette puissance est essentiellement rendue possible grâce au moteur V8 de 5,7 litres Hemi qui se retrouve sous le capot. La bête développe alors 335 chevaux de puissance totale, 370 livres-pied de couple accessible à un régime plutôt bas, et atteint le 100 kilomètres à l'heure en un raisonnable 10,6 secondes selon nos estimations. Notons aussi que cette bête de somme réussit en plus à étonner en matière de consommation d'essence. Un aller-retour Saint-Hyacinthe-Détroit avec à bord quatre passagers et leurs valises n'a pas permis d'excéder le 12,6 litres au 100 km de moyenne, même si quelques passages ont été effectués avec un peu d'insistance sur la pédale.

Mais, car il y a un mais, un véhicule de cette taille ne peut pas qu'avoir des qualités. Il lui reste bien quelques défauts. Et



Photo Marc Bouchard

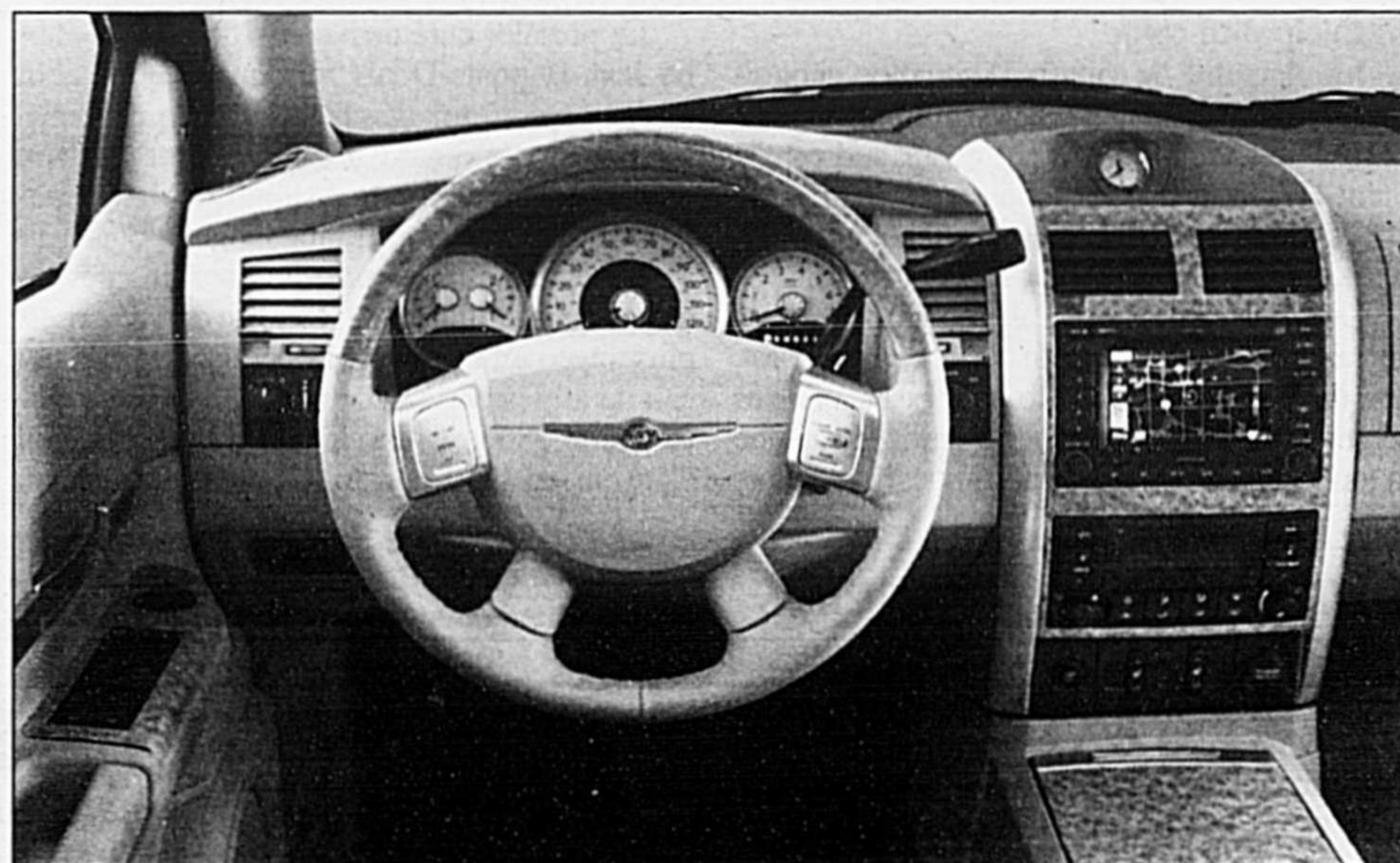

Photo Marc Bouchard

le plus grand est certainement l'usage du véhicule en cas de crevaison. Plaçons nous dans le contexte. Nos quatre passagers, dont deux journalistes automobiles (et oui, incluant votre serviteur) se retrouvent un samedi matin pluvieux de janvier à rouler sur l'autoroute 20 en direction de l'Ontario lorsqu'une crevaison surgit.

Premier constat : il faut vider entièrement le coffre pour avoir accès à la roue de secours, logée sous la carrosserie. On a cependant besoin de la descendre avec un loquet placé au fond du coffre.

Deuxième constat : il faut aussi vider la deuxième banquette puisque le cric se retrouve sous cette banquette.

Vous imaginez donc la scène : il pleut, les valises reposent le long de la route, et nos quatre valeureux passagers obtiennent enfin la roue de secours.

Troisième constat : il faut lire le livret d'instruction avec attention avant de soulever le véhicule. Il faut placer le cric non pas sous la carrosserie, mais sous le châssis à l'angle de la suspension, plusieurs dizaines de centimètres sous la voiture. Idéal lorsque le sol est trempé et boueux.

Une fois la roue de rechange bien en place, il est temps de replacer les choses dans le camion.

Quatrième constat : le pneu d'origine et sa roue en alliage sont magnifiques, mais le trou est plus petit que sur le pneu de secours. Résultat : la roue ne peut plus s'insérer sous la carrosserie comme l'autre, mais doit donc être placée dans le coffre (au tapis beige...) avec les valises des passagers.

Il aura fallu à quatre hommes, plus d'une heure et 15 minutes et quelques jurons bien sentis pour parvenir à régler la crevaison. Imaginez votre épouse de 45 kilos seule au volant dans les mêmes conditions.

Mais au-delà de ce petit désagrément très ponctuel et, souhaitons-le, peu courant, l'Aspen réussit donc bien sa mission de grand utilitaire. Quant à savoir s'il aura sa place sur le marché canadien, ce sont les consommateurs qui en jugeront, mais disons que l'espace est mince.



Photo Marc Bouchard

Forces :

- Bonne capacité de remorquage
- Moteur Hemi puissant
- Bon luxe intérieur

Faiblesses :

- Complexité en cas de crevaison
- Raison d'être peu évidente
- Coût d'achat

Fiche technique :

Moteur : V8 5,7 litres HEMI
Puissance : 335 cv à 5200 tr/min
Couple : 370 lb/pi à 4200 tr/min
Poids : 2322 kilos
Réservoir / coffre : 102 litres / 2896 litres
Transmission : automatique, rouage 4 x 4
0-100 km / h : 10,6 (estimé)
Vitesse maximale : 185 km/h
Consommation : 13,5l/100 km (estimé)
Prix : 49 995 \$

Saint-Valérien de Milton

Par Albert **Rémillard**,
membre du Centre d'histoire
de Saint-Hyacinthe

Cette municipalité appartient à la MRC Les Maskoutains et la paroisse religieuse est rattachée au diocèse de Saint-Hyacinthe.

Saint-Valérien est située aux limites du comté de Shefford, à quelque 20 km des villes de Saint-Hyacinthe, Granby et Acton Vale. La tradition raconte que les premiers arrivants vinrent par la rivière Noire qui coule dans la partie ouest de la paroisse. Quelques-uns arrivèrent à l'occasion des Troubles de 1837.

Le canton de Milton

Le canton de Milton est proclamé le 29 janvier 1803. La donation des 85 concessions est faite à des immigrants ayant servi la couronne d'Angleterre. Quelques-uns s'y établissent, mais peu de ces lots sont habités avant 1823. Au recensement de 1831, on dénombre 43 familles comptant 148 habitants. Seulement 11 ans après le recensement de 1831, le nombre de francophones établis dans le canton de Milton atteint plus de 50 % de la population et plus de 90 % en 1852.

Municipalité civile

Municipalité de canton, la situation géographique de Saint-Valérien-de-Milton, au nord de Sainte-Cécile-de-Milton, et au sud-est de Saint-Hyacinthe, en Montérégie, justifie le choix de la dénomination. En effet, saint Valérien et sainte Cécile étaient mari et femme.

La paroisse de Saint-Valérien comprend les six rangs nord du canton de Milton, plus, à l'est, une lisière du canton de Roxton. Les anciennes seigneuries de Ramesay et de Saint-Hyacinthe la touchent à l'ouest et au nord-ouest. Ainsi for-

mée, la paroisse de Saint-Valérien est entourée des paroisses de Saint-Éphrem d'Upton au nord, de Saint-Liboire au nord-ouest, de Saint-Dominique à l'ouest, de Sainte-Cécile-de-Milton au sud et de Roxton Falls à l'est.

La paroisse civile de Saint-Valérien est reconnue le 13 mai 1857. La municipalité de canton de Saint-Valérien-de-Milton est constituée le 1^{er} janvier 1864. Son territoire couvre une superficie de 107 km² et ses habitants sont au nombre de 1 791.

Paroisse religieuse

En 1846, il y a suffisamment de catholiques sur le territoire du canton de Milton pour former la paroisse de Sainte-Cécile. Les habitants du rang de l'Égypte en font partie. Trois ans plus tard, en 1849, le desservant de Milton, messire Joseph Quinn, choisit l'emplacement d'une chapelle et procède à l'élection des syndics. Une chapelle en pierres des champs est bénite la veille de Noël 1852, sous l'invocation du Saint-Enfant-Jésus en Égypte. L'année suivante, Mgr Jean-Charles Prince, évêque du diocèse de Saint-Hyacinthe, vient y établir une desserte régulière. En 1854 et 1855 les curés de Milton assurent la desserte et signent les registres. Enfin, le 29 février 1856, la paroisse de Saint-Valérien-de-Milton est érigée canoniquement.

Le premier curé arrive en 1860; c'est l'abbé Jean-Baptiste-Denis Véronneau qui établit sa demeure au rez-de-chaussée de la chapelle. La paroisse s'organise : il y a une maison d'école à l'Égypte, près de l'église. Mais la population augmente et il faut songer à construire une église plus adaptée aux besoins des familles qui se multiplient. L'église de 1852 n'est plus située au centre de la paroisse et elle fait eau de toutes parts. Une nouvelle église s'édifie vers 1866. C'est le curé François-Paul Côté qui, en 1879, construit le presbytère actuel.

1912

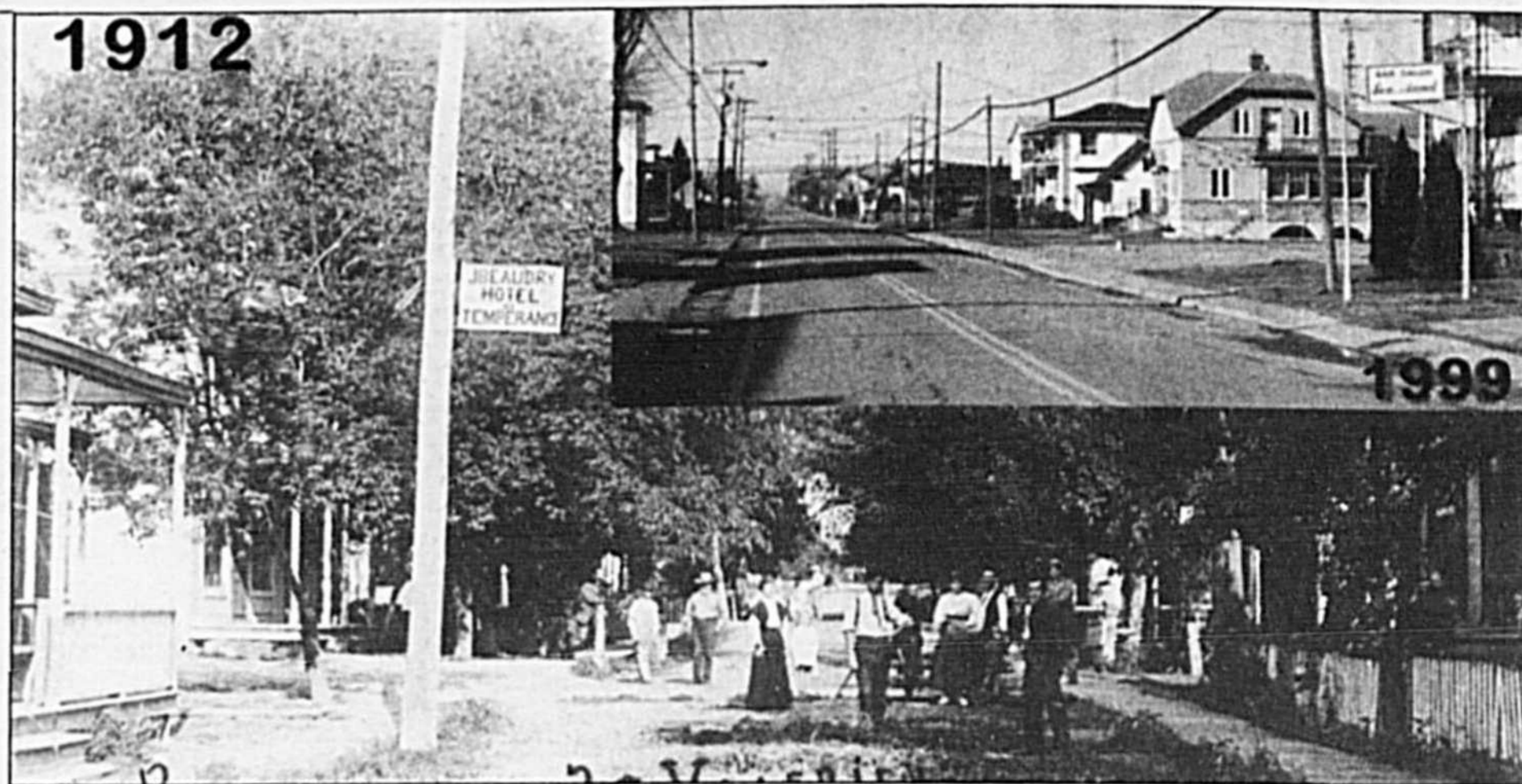

La rue Principale de Saint-Valérien, au même endroit, à près d'un siècle de différence. (Photo : Société d'histoire de la région d'Acton)

En 1919, en raison du mauvais état de l'église, il faut reconstruire; une demande en ce sens est adressée à Mgr Fabien-Zoël Decelles. Trois ans plus tard, on démolit l'église de 1866. Finalement, le 14 septembre 1924, se déroule la bénédiction de l'église actuelle.

Éducation des jeunes

L'école du village, située dans une maison privée, face à l'église et celles de rang ont, jusqu'en février 1962, date de l'ouverture de l'école centrale au village, été les établissements où des enseignants, pour la plupart des institutrices, se dévouaient à l'instruction et à la formation des enfants. Toutefois, en 1968, les Sœurs de la Charité d'Ottawa dirigent l'école Saint-Pierre jusqu'à leur départ en 1979. Depuis des laïcs continuent l'œuvre de l'enseignement.

Développements

La paroisse s'organise. Les pionniers abattent les arbres et transforment leurs cendres en sels de potasse caustique et on se sert

de l'écorce des pruches pour faire du tan. On voit se construire des moulins à scie, des tanneries, des moulins à farine, des manufactures de voitures, des fromageries et des beurreries.

En 1864, le bureau de poste est situé dans la maison du curé Véronneau. Le 1^{er} janvier 1867, on ouvre un autre bureau à l'Égypte. Il y aura deux bureaux de poste dans la paroisse jusqu'au 21 juin 1915, alors que le bureau de l'Égypte est fermé.

En plus de l'agriculture et de l'élevage de bestiaux destinés à l'abatage, mentionnons deux industries qui ont favorisé l'essor économique de la paroisse. En 1945, Olivier Bienvenue achète l'abattoir d'Edmond Messier et en gère les opérations jusqu'en 1969 alors que l'entreprise devient « Abattoir Olivier Bienvenue Ltée » qui en 1976, deviendra une composante de « Salaison Olympia Ltée » et une filiale d'Olymel en 1991. Signalons la fondation, en 1976, de la compagnie Tenco spécialisée dans la fabrication d'équipements de déneigement. ◀

Cartes professionnelles

LE RÉNOVATEUR DU BÂTIMENT
Rénovation, ébénisterie, joint de gypse, meubles
Entretien du bâtiment
RÉPARATION D'URGENCE

Benoit Nault Saint-Hyacinthe 450 513-2036

AIDE AUDITIVE
Gérard Lessard, AUDIOPROTHÉSISTE
Prothèses auditives POUR MIEUX ENTENDRE
20 ans d'expérience

Nouvelle technologie, invisible, idéale pour professionnel(le)s
Examen audioprothétique
Service à domicile sur demande

Centre Médical St-Hyacinthe
2780, rue Raymond, bureau 106
Saint-Hyacinthe 450 774-0234

Voire structure installée :

- Plancher
- Murs isolation rigide
- Toiture complète
- Portes et fenêtres
- ET PLUS....

41 900 \$ + Tx

\$\$\$ Une solution pour ceux qui veulent économiser \$\$\$

Maisons **DUNFAB** inc. Depuis 1975
STRUCTURES PRÉ-USINÉES 450 372-0008 www.dunfab.com

Restauration de meubles

Décapage/laquage/vernissage

Danielle Bouchard
courriel: daboucha@sympatico.ca 450-513-2328

amaro Service de livraison
Vente, location et nettoyage de refroidisseurs
Livraison rapide sur un simple appel

EAU DE SOURCE NATURELLE

AMARO-DISTRIBUTION Jean Ménard Inc
2695, Dessaulles, St-Hyacinthe St-Hyacinthe : 450 773-6034

Une présence maskoutaine depuis 32 ans.

Noisieux syndic inc.
Syndic de faillite • reorganisation financière

sans frais: 1-866-492-0200

Première consultation gratuite

450 rue Saint-Joseph, bureau 102
St-Hyacinthe

450 252-0200

Bureau principal
1102, Moody, bureau 200, Terrebonne 450 492-0200

centre de santé

Martine Bélanger
MASSOTHÉRAPIE

3985 Laurier (Douville), Saint-Hyacinthe
450 501-6063

- femme enceinte • cellulite • pierres chaudes
- massothérapie • drainage lymphatique • réflexologie

Clinique Médico-Esthétique
Dr Céline Daigneault
omnipraticienne

Soins médicaux-esthétiques complets

- Rides
- Soins de la peau
- Couperose
- Acné
- Varices
- Épilation laser
- Cellulite
- Liposuction

Chambly
1211, rue Bourgogne
Tél.: 450 658.1116

Saint-Hyacinthe
670, ave de l'Hôtel Dieu
Tél.: 450 778.1474

BIJOUX

très haute gamme provenant des surplus et faillites des plus grands designers mondiaux.
Joierie complète en or 10 à 22 carats, platine, colliers, bagues et joncs.
Montres pour elle et lui de très haute qualité avec certificat de valeur et de garantie internationale des fabricants.

Sur rendez-vous seulement au
450 223-4825

Rabais de **30 à 60%**
de leur évaluation, ils peuvent être évalués par votre bijoutier.



Retraité du Réseau

Santé Richelieu-Yamaska

Souper le mercredi 31 janvier, à 18 h, au Café de la Gare. Infos : 450 778-3628.

Comptoir familial de Saint-Bernard

Le comptoir sera désormais ouvert le premier et le troisième mercredi du mois, et ce, à compter du 7 février, de 13 h à 16 h, à l'église.

Chevaliers de Colomb Sainte-Madeleine

Souper spaghetti le vendredi 2 février. Infos : 450 795-6232.

Évangélisation des profondeurs

Rencontre-partage basée sur la démarche d'évangélisation des profondeurs mise sur pied par Simone Pacot. Tu ne sais trop quoi faire de ta réalité psychologique sur le plan spirituel? Il t'est difficile de donner un sens "vivant" à ton existence? Ces rencontres te mettront en contact avec la démarche d'évangélisation de profondeurs qui elle, te permettra de rencontrer Dieu-Amour au cœur de ta propre vérité et de retrouver tes désirs les plus authentiques pour les orienter vers la vie. Les rencontres débuteront en février. Infos : Thérèse au 450 773-4967 ou courriel : e.d.p.33@hotmail.com

Solidarité populaire Richelieu-Yamaska

Rencontre le mardi 6 février, de 9 h à 15 h, au sous-sol de la Cathédrale. Thème : Le bien commun n'est pas d'intérêt privé. Avec l'aide de deux personnes ressources, nous déterminerons des pistes d'actions pour agir individuellement et collectivement à la construction du bien commun. Coût : 5 \$, 2 \$ sans emploi et 5 \$ buffet. Inscription avant le 2 février par télécopieur au 450 774-1895 ou par courriel : jp1947@hotmail.com

Comptoir Rosalie

Vente de partage le mardi 6 février, de 12 h à 17 h, à l'église de Sainte-Rosalie. Infos : 450 799-1600, pour les meubles : 450 799-3220.

Légion Royale Canadienne

La prochaine réunion des membres, filiale numéro 2 et des Dames Auxiliaires de Saint-Hyacinthe, aura lieu le 7 février, à 13 h 30, au manège militaire. Yvon Lanctôt, président de la Coopérative Funéraire de Saint-Hyacinthe, adressera la parole aux deux groupes.

Maison de la Parole

Le mercredi 7 février, de 19 h 30 à 21 h 30. La Bible comme repère de vie. Conférencier : Claude Julien, F.C. La Maison de la Parole est située au 650, rue Girouard Ouest. Inscription : maisondeparole@hotmail.com. ou Muriel Timmons, p.m. au 450 773-2588, poste 289 ou Édith Lavoie, p.m. au 450 771-8556.

175^e anniversaire de Sainte-Rosalie

Sainte-Rosalie lance les célébrations de son 175^e anniversaire, le dimanche 18 février. Les Fêtes débuteront par une messe célébrée par Mgr Lapierre à l'église paroissiale à 10 h 30, suivie d'un cocktail d'honneur et d'un dîner servi au Domaine de l'Érable (5760, rue des Érables, à Saint-Hyacinthe). Coût : 25 \$. Billets en vente au presbytère ou auprès de Cécile Laliberté au 450 799-3087.

Groupe Vision Partage

Comptoir d'aide alimentaire pour les personnes dans le besoin ou à faible revenu. Ouvert tous les vendredis de 13 h à 17 h. Déboursé minime. Ouvert à tous les gens de Saint-Hyacinthe et des villages aux alentours.

Retrouvailles Roméo-Forbes

Avis de recherche 1957-2007. L'école Roméo-Forbes souligne 50 ans d'histoire en

invitant les anciens élèves, leurs parents et amis, ainsi que tous les enseignants et autres membres du personnel qui ont fréquenté cet établissement. Soyez de la fête le 5 mai. Infos et inscriptions au 450 773-7401. Courriel : www.romeo-forbes.com

Aides-animateurs recherchés

Les Chevaliers bénévoles à l'Hôtel-Dieu recherchent des aides-animateurs auprès des résidents. Programme Insertion sociale offre l'opportunité d'acquérir une expérience de travail, en plus d'outils pour un retour progressif vers l'emploi. Offert aux prestataires de l'assistance sociale, et ce, 20 h/semaine. Infos : Martine Doyon au 450 771-3333, poste 2501.

Club internaute Saint-Hugues

Le Club internaute est situé au Centre récréatif et culturel Martin-Pelletier au 207, rue Saint-Germain. Heures d'ouverture : le mardi, de 13 h à 15 h; le jeudi, de 19 h à 20 h 30; le vendredi, de 19 h à 20 h 30; le samedi, de 13 h à 15 h. Au besoin, sur appel, une heure avant au 450 794-2030. Urgent besoin de bénévoles pour le mardi et le jeudi soir. Infos : Jean-Pierre Foucault au 450 794-2630.

Le R.A.M.

Le Regroupement des Accidentés de la Montérégie est un organisme sans but lucratif qui représente les personnes victimes d'accident du travail auprès des instances de la CSST. Si vous avez besoin d'aide, de support ou d'un représentant, contactez le 450 773-5256.

Cours à la Coop aux p'tits soins

La Coop offre un cours d'aide familiale à ses employés et aux futurs membres travailleurs dans le but de mieux se préparer à différentes tâches d'aide à domicile. Un cours de P.D.S.B. (Principes de Déplacements Sécuritaires des Bénéficiaires) sera également offert. Ce cours sera éventuellement obligatoire pour l'ensemble des employés de la Coop. Les aidants naturels qui le désirent pourront aussi le suivre en défrayant le coût de la formation. Infos : 450 771-0605.

Popote Saint-Valérien

Le service de la Popote Roulante de Saint-Valérien vise à aider les aînés et les personnes en convalescence ou en perte d'autonomie demeurant à domicile. Ces repas chauds, offerts à un coût minime, comprennent la soupe, le plat principal et le dessert du jour. La livraison s'effectue les mardis et les jeudis de chaque semaine. Infos et inscriptions : Agathe au 450 549-2140 ou Rollande au 450 549-2382.

Contact Richelieu-Yamaska

Contact Richelieu-Yamaska est là pour venir en aide à des personnes de tous âges vivant une situation difficile. Des intervenants qualifiés sont à votre disposition pour vous accueillir chaleureusement soit par téléphone au 450 774-6952, 24 heures, 7 jours par semaine ou en entrevue de 9 h à 22 h. Ces services sont gratuits et confidentiels. Ligne de prévention du suicide : 1 866 APELLE.

Gamblers Anonymes

Le jeu est-il un problème pour vous? Gamblers Anonymes peut vous aider. Réunion les mardis, à 19 h 30, à la Maison L'Alcôve (5000, boul. Laurier).

Entraide pour Hommes Vallée-du-Richelieu

Offre un groupe d'entraide pour les hommes de 18 ans et plus vivant une situation de crise causée par divers problèmes tels que : séparation / divorce, perte d'emploi, famille recomposée, dépression etc. Si cela rejoint

vos problèmes et que ce service vous intéresse, n'hésitez pas à communiquer avec nous au 450 446-6225.

Popote Saint-Damase

Le service de la Popote Roulante vise à aider les aînés et les personnes en convalescence ou en perte d'autonomie demeurant à domicile. Ces repas chauds, offerts à un coût minime, comprennent la soupe, le plat principal et le dessert du jour. La livraison s'effectue les mardis et les jeudis de chaque semaine. Infos : Pauline 797-3771.

L'Élan Demain

La mission du centre de réinsertion sociale en santé mentale L'Élan Demain est de soutenir la personne vivant un problème grave de santé mentale dans sa recherche d'une qualité de vie optimale au sein de la communauté. Services offerts : **Le soutien dans la communauté** : Suivi psychosocial direct et continu dans le milieu de vie de la personne. **Milieu de jour** : Local anti-solitude, activités. Infos : 450 773-1022.

Pour mieux lire, écrire et calculer...

APAJ offre des ateliers d'alphabétisation populaire pour les adultes (16 ans et plus). Les apprentissages se font en petits groupes et au rythme de chacun. Jour ou soir, deux heures par semaine. Gratuit. Infos et inscriptions au 450 261-0384.

Centre d'entraide maskoutain

On recherche des vêtements propres et en bon état pour distribuer à des familles dans le besoin dans la région maskoutaine. Infos : 450 799-2281.

Prévention Action Consommation

Les fins de mois sont difficiles? Vous accumulez les comptes impayés et ne savez pas comment vous en sortir? Vous aimeriez apprendre à faire votre budget? L'organisme Prévention Action Consommation des MRC d'Acton et Les Maskoutains peut vous aider à trouver des solutions. Infos : 450 252-0808.

Cure de rajeunissement gratuite

Vous avez le goût de retomber en enfance, de courir seulement pour le plaisir, de vous rouler dans le gazon et d'être un Martin Brodeur l'espace d'un moment. Pour retrouver vos joies d'enfant quoi de mieux que de partager son temps avec un enfant. Devenez un Grand Frère en appelant au 450 774-8723.

Popote Roulante de Saint-Hyacinthe

Le service de la Popote Roulante vise à aider les personnes âgées de plus de 65 ans et les personnes en convalescence ou en perte d'autonomie demeurant à domicile. Ces repas chauds, offerts à un coût minime, comprennent la soupe, le plat principal et le dessert du jour. La livraison s'effectue par une équipe de bénévoles du lundi au vendredi. Infos : 450 773-4966.

Communiquer en public avec Toastmasters

Toastmasters est la meilleure organisation pour apprendre à développer vos habiletés en communication et leadership. Des rencontres ont lieu tous les vendredis, de 7 h à 8 h 30, au restaurant Lussier (2005 rue Saint-Pierre Ouest). Infos : Alain Brière au 450 771-6733 ou alain.briere@cogocable.ca

Accueil Fraternel

Le Centre de bénévolat de Saint-Hyacinthe offre un service de repas quotidiens à l'Accueil Fraternel. Ce service permet aux adultes seuls, démunis financièrement, de prendre un repas chaud par jour, à un coût modique, de 10 h à 13 h 30, et ce, 7 jours par semaine, 365 jours par année. Infos : 450 773-4966.

Alcooliques anonymes

Le groupe Esprit de famille vous convie à ses réunions des Alcooliques anonymes à tous les mardis, à 19 h (207, 3^e rang à Sainte-Hélène). Infos : Alain au 450 791-2861.

Narcotiques anonymes

Le groupe V'la ta chance vous convie à ses réunions des Narcotiques anonymes à tous les dimanches à 19 h. Infos : Alain au 450 791-2861 (207, 3^e rang à Sainte-Hélène).

Popote Sainte-Hélène

Le service de la Popote Roulante de Sainte-Hélène vise à aider les aînés et les personnes en convalescence ou en perte d'autonomie demeurant à domicile. Ces repas chauds, offerts à un coût minime, comprennent la soupe, le plat principal et le dessert du jour. La livraison s'effectue les mardis et les jeudis de chaque semaine. Infos : Thérèse au 450 791-2098.

Club de scrabble Les Mots de Rosalie

Les personnes intéressées à jouer au scrabble duplicate, soit en participant à l'initiation au scrabble le mardi à 13 h ou en venant jouer le mercredi à 19 h 30, sont invitées à se présenter au Centre Rosalie-Papineau. Pour plus d'informations : 450 799-4296 ou 450 799-5196.

Coop Aux P'tits Soins

Cet organisme communautaire de la région maskoutaine offre des services d'entretien ménager léger ou lourd et d'accompagnement. De plus, en collaboration avec le CLSC, la Coop dessert la clientèle d'une bonne partie des soins à domicile. Infos : 450 771-0605.

Cuisine collective Saint-Pie

Viens cuisiner tout en t'amusant et en socialisant. Viens échanger tes recettes et tes talents. Pour les personnes de tous âges, hommes ou femmes, et pour les gens à faible ou moyen revenu. S'inscrire au 450 772-6828 ou au 450 772-5787.

Al-Anon

Réunion du Groupe Réveil le dimanche, à 10 h, à la Maison l'Alcôve (5000, boul. Laurier); Groupe Unissons-Nous le lundi, à 20 h, au sous-sol de l'église Saint-Joseph (885, rue Saint-Pierre Ouest); Groupe Positif le mardi, à 13 h 45, au sous-sol de l'église Saint-Sacrement (2280, rue Bourdages Nord). Infos : www.al-anon-alateen.org ou www.al-anon-alateen.qc.ca ou au 450 773-3244 ou au 450 773-6434.

L'Après-Rupture

Service d'aide et d'accompagnement aux pères divorcés/séparés face aux difficultés conséquentes d'un divorce/séparation. Il offre aux pères l'information nécessaire pour les prises de décision et un véritable coffre d'outils pour maintenir et défendre les liens père-enfants. Point d'aide situé à Saint-Pie : 450 772-6812.

Collectif de défense des droits de la Montérégie

Le Collectif de défense des droits de la Montérégie est un organisme communautaire qui offre gratuitement aide et accompagnement aux personnes ayant ou ayant eu des problèmes de santé mentale et qui désirent entreprendre des démarches pour la promotion et le respect de leurs droits. Si vous vivez une injustice, avez tenté d'obtenir sans succès un service, avez des démarches légales ou administratives à entreprendre, vous pouvez faire appel au Collectif. Pour ce faire, contactez André Leduc ou Jolaine Hébert au 450 771-1164 ou cddm@hy.cogocable.ca



M. Michel Bergeron



Mme Marie-Ève Bellavance



Mme Brigitte Frappier



Mme Suzanne Quintal

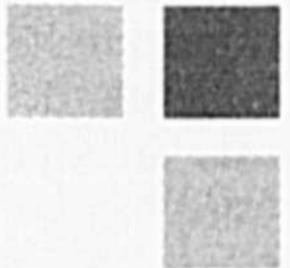

Mme Yolande Frenière



Mme Lyne Lussier

Mme Suzanne Quintal², directrice Financement et placement clientèle attirée
Travaillant dans le domaine financier depuis 17 ans, Mme Quintal sait relever des défis tout en répondant aux besoins de la clientèle. Elle possède un baccalauréat en administration des affaires et est diplômée de l'Institut québécois en planification financière.

Mme Marie-Ève Bellavance¹, conseillère en finances personnelles
Mme Bellavance est détentrice d'un diplôme d'études collégiales en technique administrative. Au sein du Mouvement Desjardins depuis 6 ans, elle possède une expertise en financement hypothécaire.

M. Michel Bergeron¹, conseiller en finances personnelles
Titulaire d'un certificat en administration et ayant suivi le cours sur le commerce de valeurs mobilières de l'Institut canadien des valeurs mobilières, M. Bergeron cumule 35 années d'expérience au sein du Mouvement Desjardins. Il est spécialiste des solutions de placement et de financement.

Mme Brigitte Frappier¹, conseillère en finances personnelles
Mme Frappier possède un certificat universitaire en administration. Fière d'une expérience de 17 années au sein du Mouvement Desjardins, elle se démarque par son expertise dans le domaine des services conseils.

Mme Yolande Frenière¹, conseillère en finances personnelles
Mme Frenière est titulaire d'un AEC en planification financière et œuvre au sein du Mouvement Desjardins depuis 35 ans. Elle possède une expertise en financement hypothécaire, en placement et en financement aux particuliers.

Siège social
1697, rue Girouard Ouest, Saint-Hyacinthe (Québec) J2S 2Z9
450 768-3030 - 1 866 643-3030
Télécopieur : 450 773-6426

Accès D : 1 800 CAISSES
www.desjardins.com/caissedesainthyacinthe

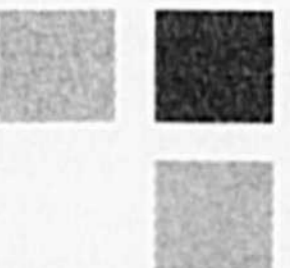

0295729

NOMINATIONS

La Caisse Desjardins de Saint-Hyacinthe

C'est plus qu'une équipe professionnelle.

C'est une équipe compétente, prévenante et à l'écoute de vos besoins.

Notre nouveau groupe de conseillers en finances personnelles possède une expertise importante et diversifiée pour vous accompagner dans vos différents projets et répondre à vos besoins de financement et de placement. Leaders du domaine financier, nos conseillers en finances personnelles ont pour objectif d'assurer un service de qualité, reposant sur des standards élevés. Nous leur souhaitons la bienvenue au sein de l'équipe Financement et placement clientèle attitrée de la Caisse Desjardins de Saint-Hyacinthe.

M^{me} Suzanne Quintal²
Directrice Financement et placement clientèle attitrée



M. Alexandre Plante



M^{me} Myriam Solis



M^{me} Sylvie Tanguay



M^{me} Francine Tousignant

M^{me} Lyne Lussier¹, conseillère en finances personnelles

M^{me} Lussier détient un AEC en conseils financiers et un certificat universitaire en planification financière. Elle cumule plus de 7 années d'expérience au sein du Mouvement Desjardins, dont 6 ans à titre de conseillère, services aux membres. Auparavant, M^{me} Lussier a œuvré dans le secteur des assurances vie et maladie durant 14 ans.

M. Alexandre Plante¹, conseiller en finances personnelles

Au sein du Mouvement Desjardins depuis 2006 et détenteur d'un baccalauréat en administration des affaires, M. Plante se démarque par son expertise dans le domaine des services conseils.

M^{me} Myriam Solis, conseillère en finances personnelles

M^{me} Solis est détentrice d'un baccalauréat en administration des affaires. Elle possède 2 années d'expérience dans le domaine des services financiers.

M^{me} Sylvie Tanguay¹, conseillère en finances personnelles

Détentrice de certificats en administration et en planification financière, M^{me} Tanguay est experte en épargne et en crédit. Elle œuvre au sein du Mouvement Desjardins depuis 26 ans.

M^{me} Francine Tousignant¹, conseillère en finances personnelles

M^{me} Tousignant possède 28 années d'expérience au sein du Mouvement Desjardins, dont près de 10 ans à titre de conseillère en finances personnelles. Elle possède une solide expertise en financement hypothécaire et en produits d'épargne.

1. Représentant(e) en épargne collective pour Desjardins Cabinet de services financiers inc.

2. Planificateur financier et représentant(e) en épargne collective pour Desjardins Cabinet de services financiers inc.

La Caisse Desjardins de Saint-Hyacinthe compte plus de 100 employés qui accompagnent 21 300 membres dans leurs divers projets de placement et de financement représentant un volume d'affaires de 990 millions de dollars.



Desjardins
Caisse de Saint-Hyacinthe

Conjuguer avoirs et êtres

Party du Super Bowl

Les Loisirs Saint-Sacrement et les Loisirs Sacré-Coeur organisent un « Party du Super Bowl » le dimanche 4 février, avec visionnement sur écran géant. Ne restez pas dans votre salon, venez vivre une vraie ambiance de Super Bowl avec nous!

Pour toute la famille

Le match opposant les Colts d'Indianapolis aux Bears de Chicago débutera à 18 h. Cependant, on vous attend dès 14 h pour visionner la partie de hockey opposant les Penguins de Pittsburgh aux Canadiens de Montréal, au Centre communautaire Saint-Sacrement (2420, rue Bourassa, angle Sainte-Catherine).

Par la suite, on se branche sur les émissions d'avant-match pour enfin visionner le Super Bowl. Nouveauté en 2007, l'événement prend le virage familial, les jeunes enfants ainsi que les ados sont aussi les bienvenus! Il y aura un « service de garde gratuit » dans la salle adjacente, les plus jeunes pourront s'amuser avec

nos animatrices qui leur proposeront une multitude d'activités.

L'admission n'est que de 10 \$ pour les adultes (incluant : 2 hot dogs, 6 ailes de poulet et 1 consommation) ou 5 \$ pour les 17 ans et moins (incluant : 2 hot dogs, 1 chip et 1 jus). Tout au long de l'événement, vous pourrez manger et vous désaltérer à prix modique grâce à nos nombreux et généreux commanditaires. Il y aura de nombreux prix de présence, de l'animation et du billard tout au long de l'événement.

Venez en famille ou entre amis, le plaisir est garanti. Billets en vente au bureau des Loisirs Saint-Sacrement. Pour nous joindre, composez le 450 773-1824. ◀

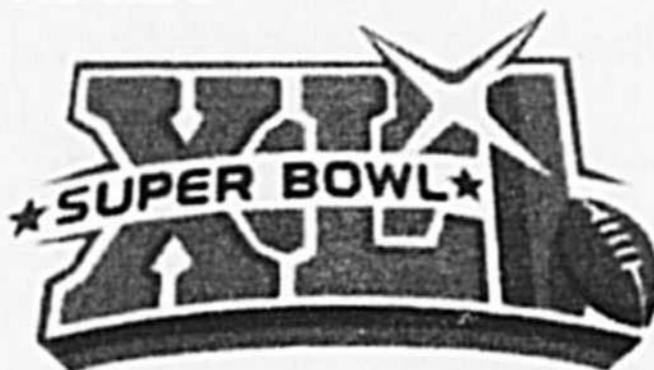

Qui joindre ?

| | |
|--|--------------|
| Service des Loisirs | 450 778-8333 |
| Centre culturel | 450 778-8335 |
| Cité des Jeunes Maskoutains / Mme Mélanie Martin | 450 778-9726 |

Dans nos quartiers :

| | |
|--|--------------|
| Assomption / Mme Nicole Champagne | 450 771-6914 |
| Christ-Roi / | 450 773-1102 |
| Douville / M. André Beauregard | 450 773-7811 |
| La Providence / M. Alexandre L'Écuyer | 450 773-7711 |
| Notre-Dame / Mme Nancy Maillet | 450 773-4559 |
| Sacré-Coeur / M. Michel Rouleau | 450 773-1824 |
| Saint-Joseph / Mme Geneviève Ledoux | 450 778-7728 |
| Saint-Sacrement / M. Michel Rouleau | 450 773-1824 |
| Saint-Thomas-d'Aquin / M. Bernard Leroux | 450 796-4466 |
| Sainte-Rosalie / M. Luc Brassard | 450 799-2727 |

■ Assomption

Initiation à l'informatique

Les Loisirs Assomption offriront des cours d'initiation à l'informatique, le jeudi, de 13 h 30 à 15 h 30, du 8 février au 29 mars, au coût de 65 \$. L'animatrice, Véronic Comtois, abordera les thèmes suivants : Initiation à Windows, surfer sur le net – télécharger des fichiers – envoyer/recevoir des courriels – les pièces jointes dans un courriel – initiation à certains logiciels de Microsoft Office. Inscription obligatoire. Places limitées. Selon la demande, nous pourrions répondre à vos besoins. Pour information ou inscription : Nicole Champagne au 450 771-6914.

Assemblée générale annuelle

C'est le lundi 12 février, à 19 h 30, que se tiendra l'assemblée générale annuelle de la Corporation des Loisirs Assomption, au centre communautaire situé au 1915 rue Saint-Maurice. La Corporation des Loisirs Assomption est un organisme à but non lucratif entièrement administré par des bénévoles. Accepter de faire partie du conseil d'administration des Loisirs Assomption, c'est un moyen privilégié de développement de soi et de sa communauté. Pour plus d'information, contactez Nicole au 450 771-6914

■ Christ-Roi

Assemblée générale annuelle

La population du quartier Christ-roi est invitée à participer à l'assemblée le mardi 20 février, dès 19 h, au Centre communautaire Christ-Roi. Le policier et parrain du secteur, Stanley Sexton, sera présent pour répondre à vos questions.

■ Douville

Assemblée générale annuelle

Linda Cianci, présidente des Loisirs Douville, invite tous les citoyens du secteur à prendre part à l'assemblée qui aura lieu le mardi 6 février, à compter de 19 h, au Centre communautaire Douville (385, av. Chapleau). On fera le bilan des activités 2006 et le rapport financier. Six membres du conseil d'administration sont sortants et admissibles à une réélection de deux ans. Pour assister à cette rencontre, présentez-vous simplement au Centre communautaire le 6 février. Les Loisirs Douville sont toujours en quête de nouveaux bénévoles. Renseignements : André Beauregard, coordonnateur en loisir, au 450 773-7811.

■ La Providence

Souper dansant d'Elle et Lui

Ne ratez pas notre souper de la Saint-Valentin le samedi 10 février, à compter de 17 h 30. Au programme : souper (brochette de poulet); danse de ligne et sociale avec Gaston Bienvenue; tirage de prix de présence et léger goûter en soirée. Le tout pour 13 \$. Renseignements : Ernest et Louise Lachapelle au 450 778-1214.

■ Badminton libre

Les mardis, de 19 h 30 à 21 h 30, trois terrains sont disponibles pour jeunes et adultes. Jouez librement pour seulement 2 \$.

■ Notre-Dame

Brunch familial

Le prochain brunch des Loisirs Notre-Dame se tiendra le dimanche 11 février, de 10 h 30 à 12 h 30, sous le thème de la Saint-Valentin. Admission 6 \$ par adulte et gratuit pour un enfant de 12 ans et moins accompagné d'un parent payant. Enfant additionnel 2 \$. Renseignements : Nancy Maillet au 450 773-4559.

■ Saint-Joseph

Patinoire Roméo-Forbes

Depuis le mercredi 24 janvier, les usagers de la patinoire Roméo-Forbes peuvent chausser leurs patins à l'intérieur d'une roulotte chauffée et éclairée, gracieuseté de Bertrand Mathieu Ltée. Un gros merci à celui-ci! Prenez note que cette roulotte est ouverte et surveillée par un préposé du lundi au vendredi de 18 h à 21 h, le samedi de 12 h à 17 h et de 18 h à 21 h ainsi que le dimanche de 12 h à 17 h.

■ Sainte-Rosalie

Cours de Gardien Averti

Il reste encore quelques places disponibles au cours de Gardien Averti offert le 10 février, de 8 h à 16 h 30, par les Loisirs Sainte-Rosalie. Pour inscription et information, contactez Luc Brassard au 450 799-2727.

Atelier de « Scrapbooking »

Création d'albums avec vos photos mises en évidence le jeudi de 19 h à 21 h, du 1^{er} février au 8 mars. Coût : 90 \$ ou 120 \$ (matériel inclus). Trois places sont encore disponibles. Professeure : Chantal Langlois. Inscription et information : Luc Brassard au 450 799-2727.

Atelier de peinture sur bois

Apprenez les techniques de base de la peinture sur bois. Cours intermédiaire le jeudi, de 19 h à 22 h, du 1^{er} février au 22 mars (8 semaines). Il reste cinq places disponibles. Coût : 90 \$. Pièces de bois, pinceaux et peinture en sus (à la discrétion du participant ou auprès de la professeure). Professeure : Suzanne Lefrançois. Inscription et information : Luc Brassard au 450 799-2727.

■ Saint-Sacrement/Sacré-Coeur

Ateliers de dégustation de vins

Venez apprendre la dégustation avec grille d'analyse, reconnaître les différents cépages, les assemblages, le terroir, le vieillissement. Les lundis 5, 12 et 19 février, de 19 h à 21 h. Trois vins à déguster par soir avec Hélène Dion, sommelière conseil. Coût 75 \$. Renseignements au 450 773-1824.

Ateliers de coiffure pour les 10-15 ans

Quatre ateliers de 90 minutes chacun pour apprendre différentes techniques et styles de coiffures mode. Les lundis 5, 12, 19 et 26 février de 18 h 30 à 20 h. Coût 35 \$. Renseignements au 450 773-1824.

Ateliers de cuisine pour les 9-14 ans

Deux ateliers de trois heures chacun pour apprendre une méthode de travail en cuisine et réaliser plusieurs recettes simples. Les samedis 17 et 24 février de 13 h à 16 h. Coût 35 \$. Renseignements au 450 773-1824. ◀

Plantation d'arbres en milieu urbain

Le prochain rendez-vous de la Société d'horticulture de Saint-Hyacinthe est fixé au lundi 19 février alors que le conférencier invité sera Gilles Couillard Després.

La conférence aura lieu à l'ITA (3230, rue Sicotte) à 19 h 30. Billets en vente sur place, 7 \$ (non-membres). Carte de membre 20 \$/personne ou 30 \$/couple. Renseignements auprès de Denis Germain au 450 774-5823. ◀

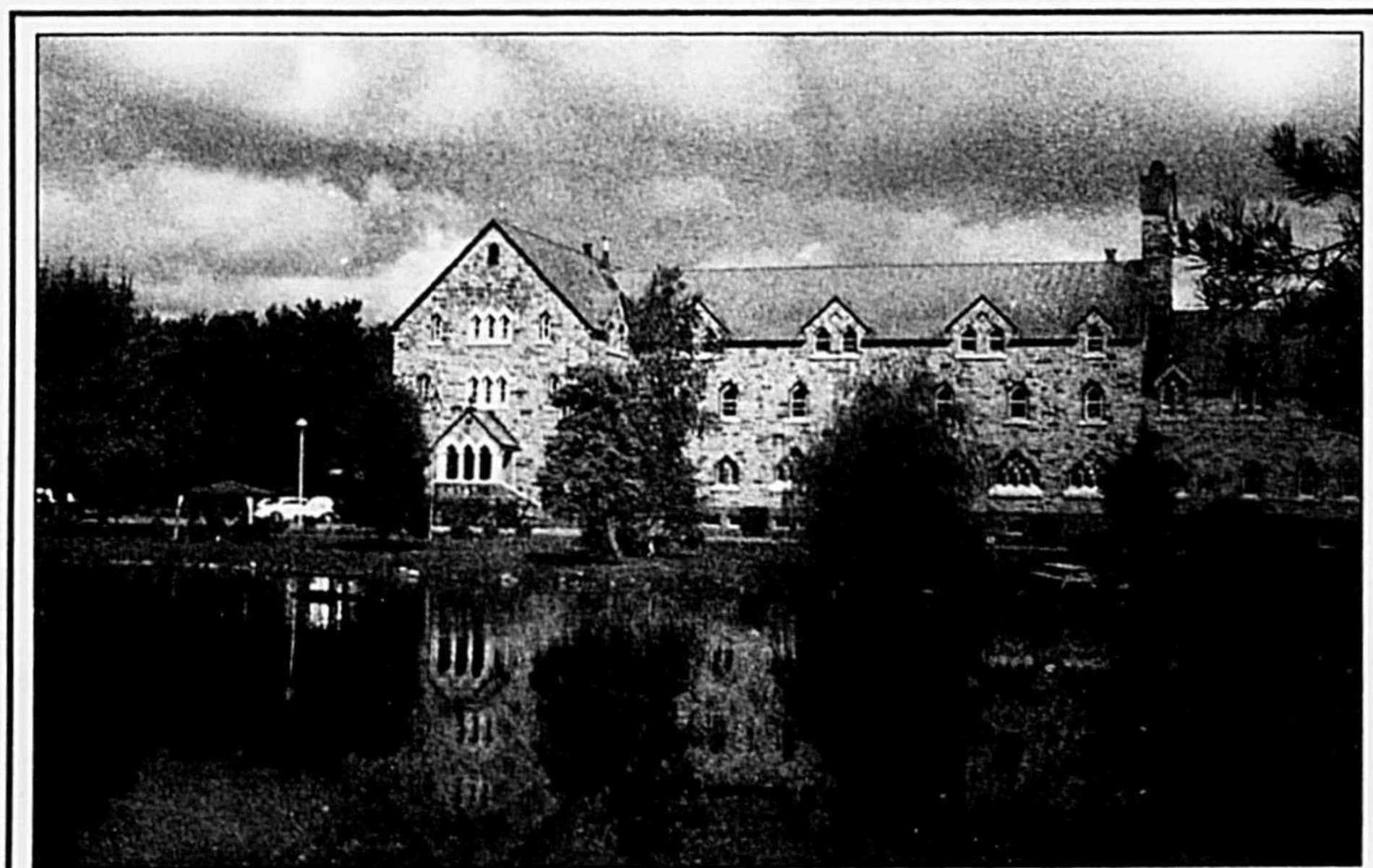

Fondation Maison L'Alcôve : tirage 2007

Sous la présidence d'honneur de Luc Audette, propriétaire du Salon de l'Électronique et président de la caisse populaire La Porte des Anciens-Maires, la campagne de la Fondation Maison L'Alcôve bat son plein! Les prix à gagner sont : cinq prix de 200 \$, deux prix de 500 \$, un prix de 1 000 \$ et un grand prix de 10 000 \$. Le tirage aura lieu le 7 février au Domaine de l'Érable à 18 h. Il reste quelques billets à vendre, au coût de 100 \$. Vous pouvez vous procurer un billet à la Fondation Maison L'Alcôve, auprès de Nicole Desrosiers, en composant le 450 773-7333.

Immobilier et habitation

Conseils pour l'entretien de votre maison durant l'hiver

Cet hiver, la Société canadienne d'hypothèques et de logement (SCHL) vous propose de consacrer quelques minutes par semaine pour effectuer des tâches simples qui préviendront les problèmes les plus courants, souvent très coûteux, avant même qu'ils ne se manifestent.

- Nettoyez ou remplacez le filtre de votre fournaise tous les mois. Les filtres de ventilation, comme ceux du ventilateur-récupérateur de chaleur, devraient être vérifiés tous les deux mois.
- Nettoyez le filtre de la hotte de cuisinière chaque mois et les humidificateurs chaque mois ou tous les deux mois.
- Testez les disjoncteurs différentiels chaque mois en appuyant sur le bouton d'essai, ce qui devrait déclencher le bouton de réamorçage.
- Effectuez périodiquement une tournée de votre maison pour y déceler les risques

d'accident, comme les mains courantes mal ancrées, les bouchons de sécurité pour les prises électriques, les tapis ondulés ou dont le rebord est soulevé, etc.

- Assurez-vous que les bouches d'air, tant extérieures qu'intérieures, ne sont pas obstruées par la neige ou des débris.
- Consultez le guide d'entretien du chauffe-eau et vidangez l'équivalent d'un plat à vaisselle d'eau par le robinet de vidange au bas du réservoir pour contrôler les sédiments et maintenir son efficacité.
- Nettoyez, à l'aide d'un aspirateur, la grille du ventilateur d'extraction des salles de bains, les avertisseurs d'incendie et de fumée, les serpentins à l'arrière du réfrigérateur et du congélateur. De plus, videz et nettoyez les bacs à condensation du réfrigérateur.
- Vérifiez la pression affichée au cadran de tous les extincteurs d'incendie et rechargez-les ou remplacez-les, le cas échéant.

- Vérifiez les parcours d'évacuation en cas d'incendie, les verrous et la quincaillerie des portes et des fenêtres, de même que l'éclairage extérieur autour de votre maison.
- Remplissez l'avaloir du sous-sol s'il ne contient pas suffisamment d'eau, et faites brièvement couler de l'eau dans les appareils peu utilisés, comme le bac de lessive, ou l'évier, la baignoire ou la douche de la deuxième salle de bains.
- Vérifiez toute trace de condensation sur les fenêtres ou tout autre signe d'humidité excessive, et mettez immédiatement en oeuvre des mesures correctrices au besoin.
- Vérifiez la robinetterie pour la présence de fuites, réparez-la ou remplacez les rondelles, au besoin.
- Nettoyez la crépine des lave-vaisselle, des éviers et lavabos, des baignoires et des douches.

- Testez les robinets d'arrêt de la plomberie pour en vérifier le fonctionnement et empêcher qu'ils ne se bloquent.
- Vérifiez les portes et les fenêtres pour y déceler la présence de givre ou de courants d'air froids.
- Procédez à l'inspection du vide sous toit pour vous assurer qu'il n'y a pas de givre, inspectez la toiture pour déceler toute accumulation de glace ou de glaçons.

Pour obtenir de plus amples renseignements ou un exemplaire gratuit du feuillet « Votre maison » intitulé Calendrier d'entretien de votre maison ou de tout autre feuillet documentaire qui traite de la possession, de l'entretien ou de la rénovation d'une maison, communiquez avec la SCHL en composant le 1 800 668-2642 ou visitez son site Web au www.schl.ca

RDD : l'entreposage s'impose

La gestion sécuritaire des résidus domestiques dangereux (RDD) commence à la maison, bien avant d'aller porter ces matières aux différentes collectes prévues à cette fin.

Rappelons que les RDD sont principalement constitués de pesticides, engrais, décapants, solvants, vernis, peintures, combustibles, batteries, aérosols, détachants, huiles usées, antigels et autres produits toxiques à usage domestique.

L'entreposage de ces produits présente des risques d'incendie, de déversement accidentel et de contamination de l'air ambiant. Aussi, leurs impacts environnementaux sont particulièrement importants lorsqu'ils sont rejetés dans les ordures et les égouts.

Plusieurs mesures doivent donc être prises afin d'assurer la sécurité de tous les membres de la famille et de préserver l'environnement, notamment :

- Ne jamais jeter les résidus domestiques dangereux aux ordures ou à l'égout.
- Les placer hors de la portée des enfants et des animaux domestiques.
- Les conserver dans les contenants d'origine, étanches et bien identifiés.

- Les entreposer dans des lieux secs et aérés, loin du gel et des sources de chaleur.
- Ne pas mélanger les produits entre eux. (En plus de générer des risques, les produits mélangés peuvent difficilement être recyclés.)
- Éviter d'entreposer des bases (produits pour la piscine, poli à argenterie, etc.) à proximité des acides (détergents, soude caustique pour déboucher les tuyaux, etc.).

Les méthodes d'entreposage sécuritaires permettent de conserver les résidus domestiques jusqu'aux collectes annuelles où des spécialistes les prennent en charge afin de les recycler, les valoriser ou les traiter adéquatement.

En septembre

La Régie organise, en septembre de chaque année, des collectes de RDD. Voici les dates pour 2007 :

- le samedi 8 septembre à Saint-Hyacinthe devant le stade L.-P.-Gaucher, de 8 h 30 à 16 h 30;
- le samedi 15 septembre à Saint-Jude, au Centre communautaire, de 7 h 30 à 11 h 30;
- le samedi 15 septembre à Acton Vale, au Centre sportif, de 13 h 30 à 17 h 30.

Bell fait grimper le mercure du thermomètre Centraide Richelieu-Yamaska!

Grand partenaire de Centraide Richelieu-Yamaska depuis de nombreuses années, Bell Canada et ses employés ont donné encore une fois un bon coup de pouce à la communauté en faisant hausser le thermomètre Centraide! Lors de son passage à Centraide Richelieu-Yamaska, Bell Canada a remis un chèque au montant de 16 000 \$. L'entreprise a fait un don corporatif de 10 000 \$ et les employés ont amassé un montant de 6 000 \$. Sur la



(de gauche à droite), Jean Clovis Langlois, directeur régional Montérégie de Bell Canada; et Pierre Piché, président de la 51^e campagne Centraide Richelieu-Yamaska.

À VENDRE PAR LE PROPRIÉTAIRE

ST-THOMAS D'AQUIN



Plein pied, construction 1995, terrain 8 050 p.c. 4 chambres à coucher, 2 salles de bain : bain podium, douche séparée, salon, salle à manger et cuisinette à aire ouverte, foyer au gaz, grand garage, sous-sol fini, thermo pompe. Située près de l'école et centre communautaire.

Prix : 275 000 \$

Info 450 796-2150

À VENDRE PAR LE PROPRIÉTAIRE



St-Pie, const. 1993, terrain 14 700 pi.ca., 4 c.c., sous-sol fini, combustion lente, planchers de bois franc, toit cathédrale, grand patio, pergola, garage détaché. S.V.P. agents s'abstenir

Tél. : 450 772-2087

Le Faubourg Des Seigneurs

Habitation pour personnes semi-retraitées, retraitées autonomes à prix abordable.

1er mois GRATUIT

disponibles : 2 1/2, 3 1/2 et 4 1/2

À partir de 480\$

17620, ave Dumoulin (secteur Saint-Joseph)

450 230-1078 • 450 230-3541

TOITURE MAC

UN TOIT D'ACIER POUR LA VIE

Savez-vous qu'une toiture d'acier fabriquée par M.A.C. est une toiture de qualité remarquable? M.A.C. offre un produit fabriqué au Québec.

1. Vis non apparentes
2. Aucun joint
3. Aucune perforation
4. Esthétique Inégalée
5. Classé A contre le feu

Exemple :

Prix : à partir de 3,50 \$ (le pied carré couvrant installé)

Bungalow (24x40) 1500 p.c. approx. = 4 500 \$

ESTIMATION GRATUITE

Annonces classées 450 771-0677

HEURE LIMITE: L'heure de tombée pour les annonces classées est le mardi 13 h. Après cette heure, elles sont automatiquement reportées à la parution suivante.

Rive-Sud et Montréal: 514 875-1948, télécopieur: 450 773-3115

Fondé en 1853
Le Courrier
de Saint-Hyacinthe

INDEX DES RUBRIQUES

À VENDRE

- 100 AMEUBLEMENT
- 105 ANTIQUITÉS
- 110 ÉLECTROMÉNAGERS
- 120 ARTICLES DE SPORTS MOTORISÉS
- 125 ARTICLES DE SPORTS
- 130 MACHINERIES ET PIÈCES AGRICOLES
- 140 ANIMAUX
- 145 OUTILLAGE
- 150 DIVERS
- 160 MUSIQUE
- 170 VÊTEMENTS
- 175 MATÉRIAUX DE CONSTRUCTION
- 180 BOIS DE CHAUFFAGE
- 185 VENTE DE GARAGE

PROPRIÉTÉS

- 200 DE CAMPAGNE
- 210 À REVENUS
- 220 UNIFAMILIALES
- 240 COMMERCES / ÉDIFICES COMMERCIAUX
- 250 CONDOMINIUMS
- 260 MAISONS MOBILES
- 270 FERMES-TERRES
- 275 GARAGES ET ENTREPÔTS
- 280 TERRAINS
- 290 CHALETS

VÉHICULES

- 305 AUTOMOBILES
- 310 CAMIONS - CAMIONNETTES
- 320 VÉHICULES - GARAGES
- 330 VÉHICULES RÉCRÉATIFS
- 340 MOTOCYCLETTES - MOTONEIGES

À LOUER

- 410 CHAMBRES / CHAMBRES ET PENSION
- 421 À PARTAGER
- 422 LOGEMENTS 1 1/2 ET 2 1/2
- 424 LOGEMENTS 3 1/2
- 426 LOGEMENTS 4 1/2
- 428 LOGEMENTS 5 ET PLUS
- 430 PROPRIÉTÉS
- 440 MAISONS DE CAMPAGNE
- 450 BUREAUX-LOCAUX
- 460 CHALETS
- 470 MAISONS MOBILES - ROULOTTES
- 475 GARAGES ET ENTREPÔTS
- 480 CONDOMINIUMS
- 485 LOFTS

SERVICES

- 500 OFFRES D'EMPLOIS
- 510 ASTROLOGIE
- 520 COURS
- 530 SANTÉ
- 540 GARDERIE
- 550 PERDU-TRUVÉ
- 560 OCCASIONS D'AFFAIRES
- 570 RECHERCHE DIVERS
- 575 SERVICES COMPTABLES/IMPÔTS
- 580 SERVICES DIVERS
- 585 VOYAGES / ÉVÉNEMENTS
- 590 AMITIÉ - RENCONTRES
- 595 SERVICES PERSONNELS

PRIÈRES

- 600 PRIÈRES
- 650 REMERCIEMENTS

AVIS PUBLICS

- 700 AVIS LÉGAUX
- 720 ENCANS

100 AMEUBLEMENT

ACHAT meubles usagés, antiquités, ménages complets, successions; inventaires de magasins, d'entrepôts, quincailleries, épicerie, communautés. Contactez Raymond: (450)799-4306, cell.: (450)261-6803.

ACHAT-vente de mobiliers de bureaux usagés. Vestiaires 3 portes, tables d'ordinateur, bureaux, classeurs, chaises. Surplus d'Office, 950, Villeneuve ouest, Saint-Hyacinthe (secteur Saint-Joseph). Ouvert jeudi au samedi ou sur rendez-vous, (450)774-4521.

105 ANTIQUITÉS

ACHAT-achat-achat. Antiquités, anciens jouets, annonces publicitaires, poupées, ménages complets, successions. Payons comptant. Maurice Rainville: (450)796-2179 ou sans frais 1-866-796-2179.

ACHÈTE antiquités au meilleur prix comptant, à domicile. Meubles antiques de tous styles, lampes, plafonniers, porcelaine, vaisselle, objets militaires, horloge, bijoux or 10K, 14K 18K; montres poche, bracelets-montres, argenterie sterling, colonne de marbre, cadres bombés; tableaux internationaux et canadiens: A.Rousseau, M.A.Fortin, R.Richard, H.Hudon, L.Ayotte, F.Lacurto, etc. Informations Françcois, cell.: (514)891-0699.

EXPO-VENTE d'antiquités, 54 marchands, samedi 10 février, 9h à 17h, à l'Hôtel des Seigneurs, (centre des congrès), 1200, rue Johnson, Saint-Hyacinthe. Admission: 5\$. (514)237-2002.

RECHERCHE tableaux canadiens, Hudson, Little, M.A. Fortin, Lacurto, Richard, Rousseau, Desjardins, Masson et autres anciens. Aussi antiquités, (450)771-8818.

120 ARTICLES DE SPORT MOTORISÉS

ACHAT/vente/échange VTT (4 roues), 1985 à 2005. Payons meilleur prix comptant. Nous nous déplaçons. En affaires depuis 1994. VTT Martin: (819)364-2578.

ACHÈTE motos tous genres: antiquités/véhicules tout-terrains. Payons meilleurs prix. Plus de 50 motos en inventaire. Tremblay Motos, 1100, Des Ateliers, Saint-Hyacinthe (Douville), (450)771-9247, (450)773-5028.

ARTIC CAT F7, 2005, 2.900kg (approximatif), condition comme neuf, 7.800\$ négociable, (450)773-3799 après 16h30.

125 ARTICLES DE SPORT

Skis/Planches à neige Les plus grandes marques, aux meilleurs prix. Neuves, usagées; location, réparation. **NOUVEAU**: Vêtements (Super Grande Liquidation), les plus grandes marques reconnues. 40% à 70% de réduction. Poubelle Du Ski, Saint-Hyacinthe: (450)771-2966.

130 MACHINERIES ET PIÈCES AGRICOLES

URGENT! Achetez: pépines, bulldozers, "skidders", remorques avec chargeuse et tracteurs de ferme. Payons bons prix comptant, (819)353-1777.

140 ANIMAUX

A donner, femelle moitié Shih-Tzu/Bichon Maltais (7lbs), carnet santé, adore enfants, propre, affectueuse. Cause: allergies. Laissez message (450)793-2300.

140 ANIMAUX

À vendre: chiots Labrador blond roux, vaccinés/vermifugés, carnet santé. Parents sur place, (450)778-2013.

ATTENTION! Elevage privé. Chiots croisés, vaccinés/vermifugés, garantis. Pension/toiletage. (450)467-6696, michel02@ntic.qc.ca

CHIOTS: Berger Australien, couleur merle, 275\$/chaque. Autres races disponibles et accouplement. Poulain, 5 mois Q.H. enregistré, 350\$. Remorque à chevaux, 3 places, 3.200\$. (450)539-2006.

GRANDE ferme familiale, coté A1, + de 100 chiots: Danois, Bouvier Bernois et des Flandres, Doberman, Labrador, Golden, Boxer, Schnauzer, Basset, Cocker, Beagle, Shet Land, West Island, Scottish, Jack Russel, Pinscher, Bichon Maltais et Frisé, Shih-Tzu, Lhasa Apso, Pug Carlin, Poméranien, Caniche, Teckel, Boston, Chihuahua, York Shire. Spécial après les fêtes, (450)653-9949, http://pages.infinit.net/calinami

RELAIS Canin. Chiots: Berger Allemand, Bouvier des Flandres, Labrador, Boxer, Bernois, Yorkshire, Bichons, Shih-Tzu, Caniches, Boston, Schnauzer. Elevés en milieu familial, vaccinés/vermifugés, garantie 2 ans sur malformations/tempérament. (450)777-4414, www.relais-canin.com

SPECIAL 250\$ et plus. Chiots pur sang. Terre-Neuve, Léonberg, Montagne des Pyrénées, Saint-Bernard, Bouvier Bernois. Elevage en liberté, parents sur place, garantie, (819)397-2840 (Drummondville), www.grossepate.com

145 OUTILLAGE

PROMOTION, tour à métal, 14"x40" neuf, 220 volts, tout équipé, garantie 1 an, directement du distributeur, 4.300\$ (514)726-2636.

150 DIVERS

ARMES à feu. Achat, carabine, fusil, revolver, pistolet. Etabli depuis 1930. Richard (450)778-1817 ou 1-877-778-1187, www.quebec-gun.com

BRIC-A-BRAC, 1165, Laframboise, Saint-Hyacinthe (Centre-Ville). Ouvert du mardi au samedi, de 10h à 16h. Jouets, bibelots, vaisselle, meubles, électroménagers, antiquités, surteuse et "taqueuse" Brothers, etc. (450)888-4177.

MATELAS et sommier, neufs, pour lit King, 550\$, (450)252-6499.

ORDINATEURS pour tous les besoins: Internet, étude, travaux, jeux. Systèmes neufs à partir de 450\$. Systèmes usagés à partir de 139\$. Vaste choix d'écrans 17", LCD et portables en inventaire. www.ramtech.qc.ca, 3547 boul. Laurier (route 116), Sainte-Madeleine, (450)795-6173.

ordinateurs-usages.com, neufs/usagés. Ordinateurs: 74,99\$ (garantie). Service à domicile, livraison, achat/échange/recyclage. Pentium IV: 244,99\$. Réinstallation Windows/antivirus/antispywares/Openoffice/nettoyage: 74,99\$. (450)701-TECH (8324), (450)223-1375. 7/7, 08h à 22h30, 7635 Laframboise, Saint-Hyacinthe.

POÈLES combustion lente, directement du manufacturier, à partir de 280\$. Portes de fonte, de verre; tuyaux; cheminées. Dépositaire poêles gaz/huile, (450)798-2686, www.poeledm.com

SCIERIE à partir 3,495\$. Convertissez vos billes en bois charpente grande valeur, avec votre propre scierie Norwood, 1-800-408-9995 poste: 400-QN, www.norwoodindustries.com

SPA (2006), neuf, tout équipé, ozoneur, garantie complète, coût: 8.500\$, vendu: 5.500\$. Livraison Possible inc: (514)989-7488.

150 DIVERS

TABLES billard à partir 1.395\$. 40 modèles: soccers, shuffleboards, tables jeux, jetons poker, etc. Le plus grand manufacturier au Canada, (450)963-5060, www.canadabillard.com

160 MUSIQUE

BASSE Fender Squier MB-4 Skull&Cross, ampli Mega 30 watts, courroie, pied, fil 20', accordeur, achetée juillet 2006, 400\$, Patrick, (450)774-3856.

RECHERCHE guitariste pour musique Country et Rétro, (450)797-2537.

175 MATÉRIAUX DE CONSTRUCTION

À BAS PRIX! Matériaux parfaits... prix parfaits! Pas de TPS sur tout achat de 500\$ et plus (avant taxes) et pas de TVQ sur tout achat de 1,000\$ et plus. Produits en liquidation: réduction jusqu'à 50%. Plancher flottant: 7mm ou 9mm avec sous-couche, 59\$/pi². Bois dépinette 1"x3"x8' 69\$, 2"x3"x8' 79\$, 2"x4"x8' 1.19\$. Contreplaqué 3/8" 11.79\$, 1/2" 14.99\$, 5/8" 18.99\$, 3/4" 20.99\$. Panneau gaulré 1/4" 5.99\$, 7/16" 7.39\$, 5/8" 10.99\$ (*3% de rabais additionnel au paquet complet). Porte masonite 8.99\$. Revêtements salle de bain à partir de 9.99\$. Prix valides du 27 janvier au 6 février 2007. Visitez notre site internet: www.materiauxabasprix.ca, (450)799-1970.

BOIS Franc BoMarc inc. Directement du manufacturier. Planchers bois franc prévernis très grande qualité. Au 53, Gatineau, Granby, (450)378-9883, 1-877-378-9883. Ouvert lundi au samedi.

PORTES d'acier, vitres thermos, vanités, lingerie, douches, baignoires, éviers, toilettes. Choix de robinetteries, climatiseurs muraux (12,000BTU). Ouvert jeudi, vendredi, samedi (fermé midi à 13h), (450)796-2910.

SPÉCIAL, directement du manufacturier, planchers bois franc et exotique. Le plus grand choix recouvrement de plancher (bois franc, céramique, plancher flottant, escalier) (450)776-9396.

180 BOIS DE CHAUFFAGE

BOIS de chauffage: bois franc mélangé, 75\$/corde; hêtre/érable, 80\$/corde; bois 8", 225\$/corde. Possibilité de livraison par "van", 1.650\$/ (450)799-5283, (450)278-2702.

BOIS franc en 8", érable et hêtre, aussi en 16", (819)398-7535.

RETAILLES de bois solide, érable et pin, en sac de 45 gallons, 8\$/chacun, (450)774-3220.

200 PROPRIÉTÉS DE CAMPAGNE À VENDRE

MAISON mobile, Rapide-Plat-Sud, 45'x13'. Plusieurs rénovations effectuées: gypse, armoires et comptoir lunch neufs; terrain 743m², garage, 39.000\$, agents s'abstenir, (450)799-2747.

210 PROPRIÉTÉS À REVENUS À VENDRE

6 LOGEMENTS 4-1/2, planchers bois franc, brique, 2640 Dumesnil (secteur Loblaws), stationnements, rangement sous-sol, revenu: 34.200\$/année, 360.000\$ négociable (450)774-2064.

220 PROPRIÉTÉS UNIFAMILIALES

SAINT-PIE, rénover, 4càc, 2sdb, 8 pièces, système d'alarme, à 2 min. du village, (450)772-5202.

HAVRE des Dominicains, semi-détaché, construction 2005, 1800, Dieppe, Saint-Hyacinthe, tout brique, 4càc, 2sdb, sous-sol fini 100%, planchers bois flottant/céramique, galerie béton, (450)771-9240.

SAINT-HYACINTHE, secteur La Providence, 24'x42', 3càc, cuisine et sdb rénovées, aspirateur central, grand patio recouvert, 12'x20', piscine hors-terre, terrain 65'x100'. Agent s'abstenir, (450)799-4140.

SAINT-LIBOIRE situé dans une impasse, bungalow 2001, près école, 4càc, chauffage bois/électrique, aspirateur central, 139.000\$. Agents s'abstenir, (450)793-2898.

Résidence pour personnes préretraitées et retraitées autonomes

Ascenseur - Salle communautaire • 3 1/2 - Occupation dès maintenant

6795, boul. Laframboise
(secteur Saint-Thomas-d'Aquin) voisin de l'Église **705\$**

La Villa du bon temps

Pour information : **450 796-5825**

PROGIM

Nouveau à Saint-Hyacinthe
Espace de bureau à louer
14 000 pi.ca. au
2020, rue Girouard Ouest

- Aménagement selon vos besoins
- Construction et insonorisation de qualité supérieure
- Ascenseur
- Stationnement disponible

Pour informations, contactez le 514 856-7781

AVIS AUX ANNONCEURS

Le Courrier de Saint-Hyacinthe ne se tient pas financièrement responsable des erreurs typographiques pouvant survenir dans les textes publicitaires, mais il s'engage à reproduire la partie du texte où se trouve l'erreur. Le journal se réserve le droit de refuser toute publicité ne convenant pas à sa politique. Nos annonceurs sont priés de prendre note que toutes les annonces doivent être publiées en conformité avec la Loi sur la protection du consommateur, article 242, qui stipule: "Aucun commerçant ne peut, dans un message publicitaire, omettre son identité et sa qualité de commerçant." Les annonceurs sont priés de vérifier la première parution de leurs annonces. Notre journal se rend responsable d'une seule insertion erronée. Toute correction à apporter ou tout retrait d'une annonce classée doit parvenir au bureau du journal avant 13 h, le mardi. Après ce moment, l'annonce sera facturée comme entendu.

TARIF

965\$
20 mots par annonce
+ taxes = **11\$** 31¢ + taxes le mot additionnel

Toutes vos annonces classées sont maintenant affichées sans frais additionnel sur notre site Internet : www.lecourrier.qc.ca

LES ANNONCES CLASSÉES SONT PAYABLES À L'AVANCE
HEURE DE TOMBÉE MARDI 13 h

Les cartes de crédit sont acceptées par téléphone ou sur place.

TÉL. 450 771-0677
TÉLÉCOPIEUR : 450 773-3115
TÉL. RIVE-SUD et MONTRÉAL : 514 875-1948

Le Courrier Fondé en 1853
de Saint-Hyacinthe

AVIS AUX ANNONCEURS
655, avenue Sainte-Anne, Saint-Hyacinthe, J2S 5G4
Tél.: 450 771-0677 - Tél.: Rive-Sud et Montréal: 514 875-1948
Fax.: 450 773-3115

Visa
 MasterCard
 Comptant

Date exp: _____ Année Mois

Nom: _____
Adresse: _____
Code postal: _____ Tél.: _____

TEXTE (en majuscules): _____

RUBRIQUE NO:

Le Courrier Fondé en 1853
de Saint-Hyacinthe

Annnonces classées
655, avenue Sainte-Anne, Saint-Hyacinthe, J2S 5G4
Tél.: 450 771-0677 - Tél.: Rive-Sud et Montréal: 514 875-1948
Fax.: 450 773-3115

Pour un service plus rapide, préparez votre texte et passez à nos bureaux ou téléphonez-nous

0230609

240 COMMERCES / EDIFICES COMMERCIAUX A VENDRE

COMMERCE de système de lavage à haute pression à vendre. Très bonne clientèle. Pour informations, laissez message: (450)779-9184.

DÉPANNÉUR en opération depuis plusieurs années, chiffre d'affaire intéressant, dépositaire SAQ, valideuse Loto Québec, club vidéo et boulangerie. Le seul du Village. Cause: retraite. Michel (450)788-2504.

270 FERMES-TERRES A VENDRE

A louer, porcherie engraissement, 1000 places, Saint-Liboire, infos, demandez Lucien, (450)793-4291 après 18 h.

280 TERRAINS A VENDRE

GOLF Saint-Hilaire, dernière phase: 29 nouveaux terrains, à partir 6,500pi². Bienvenue autoconstructeurs, (514)235-2000.

SAINTE-ROSALIE "Le Roselais", (Saint-Hyacinthe), grand terrain, nouvelle rue, infrastructure payée, secteur jeune, idéal autoconstructeur, 6,580p.c., 50,000\$. Pas d'agent, (450)252-4848.

290 CHALETS A VENDRE

CHALET, coin tranquille, près de la rivière, 10 min. de St-Hyacinthe, 2câc, meublé, prix discutable, Annie, (450)792-2299.

305 AUTOMOBILES

ACHETEUR de petites voitures usagées. Nombres pièces de voitures et de Jeep, incluant transmissions, transferts cases, transmissions GM pour traction 3 vitesses, aussi pneus variés, (450)774-9215, (450)253-2696.

AUDI A4 Quattro, 1.8T, 2005, 60,000km, très propre, bien entretenue, manuelle 6 vitesses, 8 pneus, 27,900\$. Informations: (450)773-5001 entre 9h et 17h.

HONDA Accord, 1992, automatique, mécanique A-1, pas de rouille, 2,700\$ négociable, (450)252-0371.

320 VEHICULES GARAGES

À voir: autos, camions, 4x4. Financement maison, aucun cas refusé. Voitures 2000 à 2006, léger dépôt, aucun endosseur. Automobiles Brisson, 1-866-566-7081, www.automobilesbrisson.com

ATTENTION! Besoin d'une auto. Problème de crédit? Aucun cas refusé, financement sur place. Voitures, camions, van, 1997 à 2002. Robert Cloutier Autos, (450)446-5250, (514)830-0098, www.robertcloutierautos.com

FINANCEMENT privé par le commerçant. Véhicules en inventaire et sur demande. Aucune enquête. Véhicules inspectés/garantis. Assurance, dépôt requis. Livraison même jour. Transco 2000, (450)446-2800 ou (514)573-6252.

340 MOTOCYCLETTES / MOTONEIGES

BOMBARDIER MXZ 700, 2000, motoneige, demande 3,800\$ négociable, bas kilométrage, (450)792-3228, (450)278-3228.

410 CHAMBRES / CHAMBRES ET PENSION

CHAMBRES 1-1/2, meublées/chauffées/éclairées, salle de lavage sur place, endroit tranquille, câble inclus. Au 1495, Saint-Antoine, Saint-Hyacinthe. À partir de 285\$/mois, (450)771-5616 ou (450)771-1736.

BELLE chambre, idéale pour étudiant(e), incluant: cuisinière/réfrigérateur, chauffage. À 150m de la Médecine Vétérinaire, (450)774-4772 ou (450)779-2534 avant 20h.

BELLES grandes chambres, Saint-Hyacinthe, pour personnes âgées, près arrêt d'autobus, stationnement, nourri/lavé; dont une double 17x12', garde-robe 11', sdb privée, (450)771-0418.

410 CHAMBRES / CHAMBRES ET PENSION

CHAMBRE, près CLSC, respect, tranquillité, confort, stationnement, buanderie et conciergerie sur place, câble fourni et plus, qualité prix inégalés, (450)772-5437, (450)779-0157.

CHERCHE colocataire, pour partager 4-1/2, à Saint-Hyacinthe, 340\$/mois. Internet/téléphone et électricité inclus. Disponible dès maintenant ou juillet, (450)230-2961.

DANS maison victorienne, grande chambre, non-fumeur, accès cuisine, salon, salle de lavage. Travailleur ou étudiant autonome et sérieux, (450)773-0209.

DOUVILLE, Saint-Hyacinthe, étudiant(e) et travailleur(euse). Meublées ou non, chauffées, éclairées, cuisine, salle lavage, inst. câble + téléphone, 200\$/mois à 250\$/mois, libres immédiatement, (450)771-4157, (450)774-5054.

RÉSIDENTE BAMBACHER, pour personnes 3^e âge, coin Bernard et Frégeau. Une(1) chambre simple, avec toilette privée, ambiance familiale, libre immédiatement, (450)799-3252.

RÉSIDENTE Leclerc. Personnes retraitées. Chambres meublées avec téléphone/câble, 1^{er} plancher, surveillance 24h, crédit d'impôt 16315. Saint-Augustin, Saint-Hyacinthe (La Providence), (450)771-6620.

SAINT-HYACINTHE, près Flamingo, chambre meublée dans bungalow, less/séch. inclus, lit double, câble sans frais, entrée privée, endroit propre, tranquille, 275\$/mois, +possibilité internet. Pas de bail, (450)799-0654.

421 A PARTAGER

COLOCATAIRE recherché, 4-1/2, Saint-Hyacinthe, dans un triplex, chauffé/téléphone, haute vitesse, meublé, 380\$/mois, disponible 1^{er} février. Contactez Louis-Philippe: (450)774-9369 ou (450)778-8987.

422 LOGEMENTS 1 1/2 et 2 1/2

1-1/2, 2-1/2, meublés ou semi-meublés, chauffés, éclairés, situés près hôpital: salle de bain privée, buanderie, stationnement automobile. S'adresser 2805, Bourdages nord, Saint-Hyacinthe, (450)773-0107.

1-1/2, 300\$/mois, meublé/chauffé/éclairé, libre immédiatement, frais peint, service buanderie, propriétaire sur place. Au 280, rue Saint-François, à Saint-Hyacinthe, (450)771-9539.

1-1/2, semi-meublé, chauffé/éclairé, service buanderie, salle de bain privée, stationnement, rue Gauthier (secteur hôpital), Saint-Hyacinthe. Contactez Caroline: (450)278-0377.

2-1/2, 2080, Brébeuf, Saint-Hyacinthe (entre Dessaulles et Sicotte), 3^e étage, semi-meublé, chambre fermée, références demandées, avec bail, 415\$/mois, libre, (450)771-0360.

2-1/2, à Saint-Hyacinthe (Centre-Ville), style loft, endroit sécuritaire, buanderie/conciergerie, libres, à partir 450\$/mois, (450)250-2222, www.grouperobin.com

2-1/2, à Saint-Hyacinthe, près Cégep, sous-sol, meublé/chauffé/éclairé, possibilité service buanderie, idéal pour étudiant, 1^{er} stationnement, libre, 495\$/mois, (450)250-2222, www.grouperobin.com

2-1/2, meublé/chauffé/éclairé, 2315, avenue Sainte-Anne, Saint-Hyacinthe. Libre immédiatement, (514)886-7162 (après 18h ou laissez message).

2-1/2, meublés, chauffés, éclairés, secteur Centre-Ville, à partir de 410\$/mois, libres immédiatement, (450)773-7690 ou téléavertisseur:(450)223-5115.

2-1/2, rue Saint-François, Saint-Hyacinthe (Centre-Ville), meublés ou semi-meublés/chauffés/éclairés, endroit tranquille, balcon, buanderie, pas d'animaux, références requises, libres immédiatement, (450)774-0371.

GRAND 1-1/2, meublé/chauffé/éclairé, 600, rue Hôtel-Dieu, Saint-Hyacinthe, libre 1^{er} février, 340\$/mois, (450)774-5519.

422 LOGEMENTS 1 1/2 et 2 1/2

A Saint-Pie, 2-1/2, dans 4 logis, situé au bord de l'eau, rue Presqu'île, 325\$/mois, libre immédiatement, pas d'animaux, (450)777-4744.

AU Centre-Ville Saint-Hyacinthe, 1-1/2 et 2-1/2, chauffés/éclairés/meublés, pour personnes tranquilles, prix raisonnables, conciergerie sur place, Place Saint-Antoine, (450)774-1398.

AU Grand Château, 1395, Girouard ouest, sécuritaire. Appartement 1-1/2 pièce, avec ascenseur, service de conciergerie, salle de rencontre, restaurant sur place, etc. Autres disponibles, (450)773-5766.

PRÈS du Cégep, ITA et université, rue Boullé, Saint-Hyacinthe, beau 2-1/2, 463\$/mois tout inclus, libre immédiatement, (450)772-6119, (450)513-0906.

424 LOGEMENTS 3 - 3 1/2

3-1/2, 1250 rue Gauthier, près de l'hôpital, libre 1^{er} mars, (sous-sol), meublé/chauffé/éclairé, idéal personne seule, pas d'animaux, références exigées, (450)888-2987.

3-1/2, 1270, rue Morison (secteur Sacré-Coeur), Saint-Hyacinthe, 385\$/mois, 1 stationnement, libre immédiatement, (450)774-0849.

3-1/2, 2015 Girouard ouest (face bureau poste), Saint-Hyacinthe, inst. less/séch., eau chaude incluse, stationnement proximité, libre immédiatement, 395\$/mois, (450)796-5585 (après 18h seulement).

3-1/2, à Saint-Hyacinthe (Centre-Ville), style condo, planchers flottant/céramique, entièrement repeints, endroit sécuritaire, intercom, porte-patio/balcon, libre, 515\$/mois, (450)250-2222, www.grouperobin.com

3-1/2, Carré Urbain, construction neuve, Saint-Hyacinthe. Prêts janvier, luxueux/ensoleillés, planchers flottant/céramique, stationnement, internet inclus, à partir 575\$/mois, (450)250-2222, www.grouperobin.com

3-1/2, Centre-Ville, 1940, des Cascades, Saint-Hyacinthe, 2^e étage, face parc et ING, planchers bois franc, balcon, libre immédiatement, (450)796-1700.

3-1/2, Centre-Ville, meublés/chauffés/éclairés, à partir 460\$/mois, libres immédiatement, (450)773-7690, téléavertisseur:(450)223-5115.

3-1/2, centre-ville, Saint-Hyacinthe, plancher bois franc, bain sur patte, chauffé/éclairé, 400\$/mois, références demandées, libre 1^{er} mars, (450)252-1551.

3-1/2, Centre-Ville Saint-Hyacinthe, propre/rénové, 380\$/mois, libre immédiatement, (450)467-9296, (450)467-1016.

3-1/2, Clé Du Bonheur, résidence personnes retraitées, à Saint-Hyacinthe, près services. Ensoleillé/sécuritaires, salle communautaire/ascenseur, libre, 690\$/mois, (450)250-2222, www.grouperobin.com

424 LOGEMENTS 3 - 3 1/2

3-1/2 de luxe, maison privée, entrée privée, stationnement, accès terrasse, La Providence, Saint-Hyacinthe, planchers bois, grandes fenêtres, meublé ou non, less/séch., non-fumeur, pas d'animaux, références, idéal personne seule, libre immédiatement, 465\$/mois, (450)888-1012.

3-1/2, eau chaude fournie, service buanderie, stationnement (dégel inclus), intercom, vue sur la rivière/ville, 535, rue Lemire, Saint-Hyacinthe, 435\$/mois, pas d'animaux, références, (450)888-0811.

3-1/2, Manoir des Cascades, à Saint-Hyacinthe. Pour personnes retraitées autonomes, balcon, espace rangement, ascenseur, salle communautaire. Contactez Nathalie: (450)771-4270.

3-1/2, meublé/chauffé/éclairé, câble tv inclus, 1 stationnement, sous-sol maison privée, près hôpital, libre immédiatement, (450)773-4555.

3-1/2, refait à neuf, installation less/séch., 2^{ème} étage, coin Girouard et Saint-Dominique, Saint-Hyacinthe, libre immédiatement, 375\$/mois (450)796-5585 après 18h.

3-1/2 rénové, Saint-Hyacinthe, chauffé/éclairé, eau chaude, buanderie, semi-meublé, références demandées, libre maintenant, idéal personne seule, pas d'animaux, (450)773-8630.

3-1/2, rue Jalobert, Saint-Hyacinthe, dans maison de personne âgée, 50 ans et plus, libre immédiatement, (450)771-4168.

3-1/2, Saint-Hyacinthe, sous-sol ensoleillé, endroit tranquille, chauffé/éclairé, chambre fermée, 1^{er} mars, pas d'animaux, déneigement, près Marché Dessaulles, références exigées, (450)773-5098.

415\$/MOIS, 2970 Des Gouverneurs; endroit tranquille, très propre, 6 logis, meublés/semi-meublés, micro-ondes/verticaux; serv.buanderie/conciergerie, stat/dégel, cour fermée, libre immédiatement, (450)779-2690.

AU Grand Château, 1395, Girouard ouest, sécuritaire. 3-1/2 pièces, semi-meublé, service de conciergerie, libre immédiatement, (450)773-5766.

COOPÉRATIVE d'habitation, 3-1/2, secteur tranquille, quartier La Providence, Saint-Hyacinthe, 2^e étage, (450)773-9904, (450)774-0740 (répondeur).

TRES beau 3-1/2, libre 1^{er} février, 2^e étage d'une maison victorienne, 2305, rue Lamothe, (coin Sacré-Coeur), Bourg-Joli, Saint-Hyacinthe, semi-meublé/chauffé/éclairé, stationnement, less/séch., références demandées, 500\$/mois, (450)223-1167.

TRES grand 3-1/2, libre 1^{er} juillet, rue Sainte-Catherine, Saint-Hyacinthe, const. 2006, idéal personne âgée et autonome, remise ext. (450)773-2349.

426 LOGEMENTS 4 - 4 1/2

GRANDS 4-1/2, Saint-Hyacinthe, près de tous les services, insonorisation supérieure, foyer, échangeur d'air et ++, (450)794-2119.

426 LOGEMENTS 4 - 4 1/2

1-4-1/2, ensoleillé, très propre, endroit tranquille, secteur de choix, excellente insonorisation, inst. less/séch./lave-vaisselle, libre 1^{er} février ou 1^{er} juillet, (450)771-8801.

1-4-1/2 moderne, 2345 Sainte-Catherine, Saint-Hyacinthe, demi-sous-sol, planchers béton, intercom, porte-patio, inst. less/séch./lave-vaisselle, frais peint, propre/paisible/sécuritaire, locataires occupants adultes, idéal personne seule ou couple, libre immédiatement, références demandées, aucun animal, (450)778-8898.

4-1/2, 595\$/mois, Saint-Hyacinthe. Plancher béton, intercom, balcon, pas de chien, libre immédiatement, mai, juin et juillet, (450)771-9539.

4-1/2, au 2790, Desaulniers, Saint-Hyacinthe. Plancher bois flottant, intercom, libre, idéal personnes retraitées/semi-retraitées, 550\$/mois, références demandées, (450)773-8069.

4-1/2, Carré Urbain, très beaux logements neufs, à Saint-Hyacinthe. Ensoleillés, planchers flottant/céramique, internet inclus, à partir 710\$/mois, (450)250-2222, www.grouperobin.com

4-1/2, Centre-Ville Saint-Hyacinthe, style condo, inst. less/séch., porte-patio/balcon, concierge, sécuritaire(intercom), libre immédiatement, 650\$/mois, (450)250-2222, www.grouperobin.com

4-1/2 luxueux, à Saint-Hyacinthe, près Faculté Médecine Vétérinaire et ING, endroit paisible, sécuritaire, remise/stationnement inclus, (450)252-0959, (450)278-0846, (450)796-2910.

4-1/2, Pavillon à Saint-Hugues, chauffé/éclairé; buanderie, ascenseur, endroit paisible, pour personnes enfants et sans animaux, 483\$/mois, (450)794-2073, (450)794-2506.

4-1/2 récent, 60 Concorde nord, 1^{er} étage (sans escalier), bien insonorisé, planchers béton, stationnement, grands rangements, libre immédiatement, 550\$/mois, (450)799-3028.

4-1/2, rue Laval dans immeuble tranquille/bien entretenu, Saint-Hyacinthe, 1^{er} mars/1^{er} juillet, (foyer), 557\$/mois, sans augmentations pour 3 ans, références détaillées requises, (450)250-6075.

4-1/2, rue Sacré-Coeur ouest, Saint-Hyacinthe, 565\$/mois, possibilité d'électroménagers, très propre, plancher bois franc, stationnement, libre immédiatement. Contactez Roger:(514)517-9800.

4-1/2, rue Saint-Joseph, à Saint-Hyacinthe (secteur Bourg-Joli), planchers bois franc, libre, chauffé/eau chaude incluse, références demandées, (450)771-0250.

4-1/2, secteur Sainte-Rosalie, Saint-Hyacinthe, style condo sur 2 étages, 2sdb, porte-patio triple, beaucoup rangement, fraîchement repeint. Coopérative d'habitation, 445\$/mois, libre 1^{er} mars, saisissez votre chance!, (450)799-3115.

426 LOGEMENTS 4 - 4 1/2

4-1/2, Terrasses Girouard, très beaux logements neufs, à Saint-Hyacinthe. Foyer, planchers flottant/céramique, libres, à partir 740\$/mois (câble/internet inclus), (450)250-2222, www.grouperobin.com

A Saint-Denis, 4-1/2, 2^e étage, stationnement, 460\$/mois, libre immédiatement, références exigées, pas d'animaux, (450)787-3348.

BOURG-JOLI, Laframboise, Saint-Hyacinthe, 2^e étage, entrée privée, planchers bois (salon double), balcon avant et arrière, grand rangement, less/séch. incluses, chauffage incl. 715\$/mois, idéal personne semi-retraitée ou retraitée, (450)774-8185 ou (450)773-5187.

BOURG-JOLI, Saint-Hyacinthe, 4-1/2, 3^e étage, libre immédiatement, système intercom, près services, endroit tranquille, service conciergerie, références demandées. S'adressez 3135, Impasse Sainte-Catherine #3, téléphone:(450)778-3542, téléavertisseur, (450)261-4879.

GRAND 4-1/2, Centre-Ville, libre immédiatement, 525\$/mois, (450)773-7690, téléavertisseur:(450)223-5115.

TRES grand 4-1/2 (style condo), très bonne insonorisation, disponible maintenant, rue Pratte, Saint-Hyacinthe, bois flottant, (450)261-9610.

VAUDREUIL/DORION, grand 4-1/2, rez-de-chaussée, bain tourbillon, très éclairé, 695\$/mois, occupation à discuter, (514)519-4071.

428 LOGEMENTS 5 ET PLUS

TOUT nouveau et prêts dès maintenant, superbes 5-1/2, à Saint-Hyacinthe, bois flottant et céramique, rangements int./ext., 2 stationnements, (450)230-1078.

5-1/2, 1^{er} étage, boul. Casavant, Saint-Hyacinthe, face centre d'achats, 640\$/mois, frais repeint, plancher flottant, idéal retraité/semi-retraité, libre 1^{er} avril, (450)796-5066 (laissez message).

5-1/2, Saint-Hyacinthe, bas de duplex. Près des services, planchers bois/céramique, boiserie, solarium chauffé, stationnement, libre mars, 750\$/mois, (450)250-2222, www.grouperobin.com

5-1/2, secteur Saint-Joseph, Saint-Hyacinthe, très vaste, éclairé, construction neuve, porte-patio/balcon, stationnement, sécuritaire, très beau, libre mars, 750\$/mois, (450)250-2222, www.grouperobin.com

GRAND 5-1/2 chauffé, 2^e étage, 2935, Duménil, Saint-Hyacinthe, planchers bois, entrée less/séch., stationnement, remise, corde à linge, libre 1^{er} juillet, idéal personne retraitée, 790\$/mois, (450)778-0895 ou (514)820-4455.

GRAND 5-1/2, Saint-Pie, dans un triplex, logement neuf, plancher bois, échangeur d'air, aspirateur central, 2 stationnements, libre immédiatement, (450)772-2777.

Horoscope

0230622

Bélier

Du 21 mars au 20 avril

Vous désirez être bien avec la personne que vous aimez. Le Nœud Nord (Nœud ascendant) fait que vous savez apporter beaucoup de bonheur dans votre vie à deux. Cela est primordial pour vous.

Taureau

Du 21 avril au 20 mai

Vous pouvez mieux partager tout dans votre existence. Vous savez vous rendre compte de ce qui vous est bénéfique. Vous allez vers des situations merveilleuses.

Gémeaux

Du 21 mai au 21 juin

Vous êtes capable de bien vous débrouiller. Vous apprenez des choses qui vont modifier votre manière de vivre. Vous voulez être noble dans tous vos actes.

Cancer

Du 22 juin au 22 juillet

Vous êtes dans une période où les gens sont heureux d'être en votre présence. La planète Jupiter fait que vous voulez que tout soit bien vécu au plan de vos sentiments.

Lion

Du 23 juillet au 23 août

Semaine qui vous rend capable de mieux savoir ce qui est capital pour vous. Vous vous détachez de plusieurs choses qui n'ont pas de valeur. La planète Saturne vous oblige à être sûr de vos engagements.

Vierge

Du 24 août au 22 septembre

Vous allez vers des choses extraordinaires. Vous savez ce qui est bon pour vous. Vous commencez à être mieux avec vous-même et avec les autres.

Balance

Du 23 septembre au 23 octobre

Vous aimez apprendre. Vous êtes heureux de pouvoir faire des choses qui vous apportent du bonheur. Vous allez vers des situations où vous serez bien.

Scorpion

Du 24 octobre au 22 novembre

Semaine exigeante. La planète Mercure fait que vous avez plusieurs choses à comprendre en même temps. Cela vous prédispose à être attentif à tout.

Sagittaire

Du 23 novembre au 21 décembre

Vous pouvez aller vers des situations magnifiques au plan de votre travail. Il est possible que vous commenciez à mieux vivre. Plusieurs choses qui étaient difficiles pour vous cessent de l'être.

Capricorne

Du 22 décembre au 20 janvier

Vous voulez que tout soit vécu avec une grande sérénité. Vous accordez beaucoup de votre temps aux gens que vous aimez. Cela est primordial pour vous.

Verseau

Du 21 janvier au 19 février

Allez vers ce qui peut vous apporter de grands bonheurs dans votre développement personnel. Vous êtes capable de vraiment savoir agir pour ne pas blesser les autres..

Poissons

Du 20 février au 20 mars

Semaine qui vous rend apte à mieux vous faire apprécier. Le Soleil fait que vous pouvez être digne de confiance. Vous allez vers des situations qui vous seront bénéfiques.



CÉGEP DE SAINT-HYACINTHE

ÉLECTRICIEN

Poste régulier à temps partiel
(2 jours/semaine)

Exigence: Détenir un certificat de qualification valide d'électricien

Salaire: 20,22 \$ l'heure (selon la convention collective)

Les candidatures à ce poste devront parvenir au

Service des ressources humaines

AU PLUS TARD LE VENDREDI 2 FÉVRIER 2007, À 16h

par télécopieur : 450 773-0929 ou

par courriel : service-personnel@cegepsth.qc.ca

Le Collège souscrit à un programme d'accès à l'égalité.

428 LOGEMENTS 5 ET PLUS

PAPINEAU, Raymond, Martel, Girouard, Saint-Hyacinthe, planchers bois, juillet, 570\$ à 855\$/mois, isolés, insonorisés, stationnement. Références, pas de chien (450)799-3900.

SAINT-HYACINTHE, 5-1/2, plancher béton, intercom, balcon, stationnement, pas de chien, libre immédiatement et juillet, 665\$/mois, (450)771-9539.

430 PROPRIÉTÉS À LOUER

SEMI-DÉTACHÉE, secteur Sainte-Rosalie, Saint-Hyacinthe, 2c2c + boudoir, cuisine/salle à diner, grand terrain, entrée privée, libre février, 790\$/mois. Visite sur rendez-vous, Mario, (514)951-2242 (jour) ou (450)799-3381 (soir).

450 BUREAUX-LOCAUX À LOUER

2780 RAYMOND, Saint-Hyacinthe, 373pi², 500pi², 1,036pi². Tous chauffés/éclairés, climatisés. À partir de 500\$/mois, disponibles immédiatement. Contactez André Godin: 1-866-388-9001.

À louer, ébénisterie de 4,000 pieds de plancher avec équipements, Louis, (450)795-6900.

AVENUE Sainte-Anne, Saint-Hyacinthe (près hôpital), chauffage et électricité inclus, locaux à louer pour bureaux, climatisation centrale, 440pi² ou 647pi² ou 655pi² (totalisant 1,742pi²). Informations: Pierre Tanguay, (450)230-1385.

LOCAL commercial 30x30 à St-Dominique beaucoup d'achalandage, plancher flottant, salle de bain complète, grand stationnement, déneigement, ordures ménagères, 600\$/mois taxes incluses. Tél: (450)223-4532

LOCAL commercial, au 454 rue Hôtel-Dieu, Saint-Hyacinthe, 1,600pi² + sous-sol, près salle spectacles. Prix compétitif, (450)773-5031.

LOCAL commercial, libre immédiatement, situé au 1980, Cascades ouest, à Saint-Hyacinthe (coin Saint-Dominique, face ING et Banque Nationale), 1,000pi², (450)771-8797.

LOCAUX à louer, à Saint-Hyacinthe, 1,000pi² à 3,000pi². Prix très très avantageux! (450)774-1398.

LOCAUX, secteur Notre-Dame, pour bureau, commerce, entreposage, 1200pi² et 400pi², (450)278-5829, (450)778-1773, bureau (450)773-3408

475 GARAGES ET ENTREPÔTS À LOUER

ENTREPOSAGE B.C.G.M. Saint-Jean-Baptiste, entreposage général, sécuritaire, grandes surfaces, mini-locaux et véhicules, (450)464-2246.

ENTREPOSAGE. Locaux à louer, différentes grandeurs, chauffés, propres et sécuritaires, situés rue Nichols, Saint-Hyacinthe, (450)252-0959, (450)796-2910, (450)278-0846.

GARAGE commercial avec bureau 10'x10', entrepôt 35'x18', porte de garage 14'x12', disponible; déneigement, stationnement et taxe d'eau inclus. Contactez Lily du lundi au samedi: (450)771-0229.

MINI-ENTREPÔTS Saint-Hyacinthe, près de l'autoroute 20, accessible 24 heures, approuvés par les assureurs, grandeurs disponibles: 11'x20', 6'x20', 20'x20', (450)250-3033, (514)949-3946.

SAINT-DOMINIQUE, garage isolé, 30'x40'x10' hauteur, électricité, eau chaude, salle de bain, porte garage 14'x9'x9' haut., libre immédiatement, 400\$/mois, (450)773-8218, cell.: (450)278-8218.

485 LOFTS

LOFT, Centre-Ville, chambre mezzanine (sur 2 étages), murs brique, plancher terrazo, libre immédiatement, 525\$/mois, (450)773-7690, téléavertisseur: (450)223-5115.

500 OFFRES D'EMPLOIS

SERVEUSES demandées avec expérience, communiquez avec Nicole au Restaurant La Mansarde, Saint-Pie, (450)772-5632.

500 OFFRES D'EMPLOIS

ATTENTION chocolat! Vends nouveaux produits chocolat et fais-toi beaucoup!!! Gérants d'équipe demandés. Programmes levées fonds disponibles, 1-800-561-2395.

BESOIN de barmaids, avec ou sans expérience. Resto-Pub du village, Saint-Hugues, (450)794-2038, (450)771-5398.

FERME porcine et grande culture, recherche employé avec expérience ou formation avec les porcs. Environ 20h/semaine au soins des animaux et 25h/semaine travaux aux champs, maintenance, etc. Envoyez C.V. (450)791-2303 ou tél. (450)791-2233.

INFIRMIÈRE (expérience médico-esthétique un atout). Pour clinique médico-esthétique, 25h/sem., du lundi au vendredi. Envoyez C.V. An.cl.Co. C.P. 340, Saint-Hyacinthe, J2S 7B6.

ON demande professeur en ébénisterie, temps partiel pour projets, Louis, (450)795-6900.

RECHERCHONS personnes dynamiques avec voiture pour une promotion dans un marché d'alimentation connu. 12\$/heure. Contactez Isabelle Picard, (514)496-0550 poste 34.

510 ASTROLOGIE

40 ANS d'expérience! Niveau d'expérience supérieur à toute concurrence! Cet appel pourrait changer votre vie! 3,79\$/min. (temps gratuit), 7/7jours, 24/24heures, 1-900-451-5276, 18 ans+.

ALISSA, voyante naturelle, prédictions claires et explicites, vision à long terme, 1-900-548-7777, (2,90\$/min.).

AURÉLIA Médium, ne pose absolument aucune question, réponses/dates précises, 1-900-548-6644, 2,90\$/min.

CLINIQUE d'Ésotérisme et Mme Minou (tel que vu à la télé), www.predictions2000.com; si payé Visa/MC: 2,59\$/min. (+taxes), (514)768-2000, 1-800-799-6395; ou 4,89\$/min, 1-900-561-1212. Utilisateurs Bell Mobilité, faites le: dièse TAROT (#82768), 2,79\$/min. Astro-Club, en direct, 24/24heures, 1-900-830-6767, 2,85\$/min. (+taxes).

ESMERALDA, médium intuitive, 92% réussite. Étoile d'Or 2006, 1-900-783-6677, 2,90\$/min.

JO-SOLEIL, voyante, 1-900-451-8883, 24/24hrs, 7/7jrs, 18 ans+, 3,99\$/min (+taxes). Si paiement Visa/MC/AMEX, 2,75\$/min. (+taxes), (514)997-5716, www.josoleil.com Voyants en ligne: (514)724-6904. Informations: (514)869-8435.

L'ÈRE du Verseau, 1-900-451-6675, 12 minutes gratuites (si facturé pour un appel complet), 3,79\$/min. Usagers Bell Mobilité seulement: découvrez la signification de vos rêves, composez le #REVE (#7383), 2,99\$/min, 18 ans+.

MANON, médium confirmée, voyance précise et sincère, 1-900-548-5566, 2,90\$/min.

520 COURS

COURS de guitare. Méthode d'accompagnement à l'oreille, facile et rapide, accessible à tous âges, possibilité de location de guitare. Disponible jour et soir. Clermont Gilbert: (450)771-9008.

DEVENEZ auteur à succès avec cours d'écriture par correspondance. Publiez vos travaux; apprenez à percer le marché de l'écriture, 1-800-267-1543, www.qualityofcourse.com/francais

570 RECHERCHE DIVERS

FACULTE de Médecine vétérinaire est à la recherche: couvertures, serviettes, oreillers, gros coussins que vous auriez en trop. Les chiens et les chats hospitalisés profiteront de ce confort, nécessaire à leur convalescence. Vous pouvez les déposer à la réception de la clinique des petits animaux, au 1525, des Vétérinaires, Saint-Hyacinthe. Merci de votre générosité!

580 SERVICES DIVERS

1^{er} ou 2^e hypothèque, commerciale ou industrielle; nouvel achat; consolidation de dette, (514)836-8100.

580 SERVICES DIVERS

ACHAT O\$ comptant. Financement, travailleur autonome, meilleur taux du marché, 27 prêteurs. www.agricourrier.com et cliquez sur le lien financement ou (450)549-6030 ou (514)942-8793.

AGISSEZ, n'attendez plus! Retards paiements, harcèlement, saisies, impôt, cartes crédit. Consolidez 1 paiement mensuel. Réduisez jusqu'à 50% sans intérêt. Gestion Mega, (514)282-6556.

ALAIN Tremblay Déménagement (de père en fils depuis 1957), 30\$/heure, tous genres/en tout temps, local/longue distance, assurance complète, (450)652-6222, (514)721-3111.

BESOIN d'argent? Prêt rapide 500\$, réponse en 1 heure. Paiements hebdomadaires. Condition: emploi stable (1 an). Crédit Yamaska: 1-877-534-1999.

BESOIN de rénovation? Les Rénovations Plus C.L. enr. est à votre service. Travaux de tous genres. Estimation gratuite, (514)799-3118 ou (450)723-3118.

ENTRETIEN ménage (résidentiel) fiable, responsable, honnête, 10\$/heure, Dominic, (450)252-5947.

ÊTES-VOUS débranché? Rebranchez votre téléphone avec National Teleconnect. 49,95\$/mois! Aucun branchement refusé. 1-866-443-4408, www.nationalteleconnect.com

HYPOTHÈQUE, achat, refinancement, construction, prêt personnel, projet consolidation, (514)831-2575.

MASSOTHÉRAPIE: pour un massage de détente ou thérapeutique par une massothérapeute diplômée, reçu pour assurance, Estelle Boulay, (450)795-3588. Sans érotisme.

MENUISERIE et peinture: pose moulures/cadragée/ogee, planchers flottant/bois franc; peinture. Autres menus travaux de rénovation intérieure. Germain Breton (450)774-8479.

580 SERVICES DIVERS

NOYÉ par les dettes? À bout de souffle? Harcelé continuellement par créanciers (saisies, impôts, cartes crédit, Hydro)? 18 centres pour vous aider. Appel & Cie, Syndic de faillite, (514)839-8004.

PEINTURE intérieure, lavage, installation et assemblage de tous genres, besoin d'aide? Informations, contactez Pierre: (450)278-1960 (laissez message).

REBRANCHEMENT téléphonique Tembo. Service téléphonique prépayé, taux inférieurs concurrentiels, sans dépôt/ni enquête crédit. Raba-lon sur inscription en ligne: www.tembo.ca, 1-877-468-3626.

RECYC-MASKA. Recycler, c'est intelligent. Nous cueillons tout de la cave au grenier: meubles, électroménagers fonctionnels, vaisselle, BBQ et tous genres de métaux. Nous cueillons gratuitement. (450)888-4177, (450)888-4463.

SAAQ, victime de la route dans les années '80-'90? Vous êtes devenu invalide? Contactez-nous, consultation gratuite! Dion, Avocats: (514)282-2022.

590 AMITIÉ RENCONTRES

AIMERIEZ-VOUS rencontrer votre âme sœur à la campagne? Visitez www.Atravers-Champ.com (auparavant www.Agrirecontre.com), le site Internet de rencontres des gens du milieu rural. Inscription gratuite, (514)409-2906.

FEMME recherche des femmes entre 55 et 65 ans demeurant à St-Hyacinthe pour faire des sorties: cinéma, restaurant, petits voyages. Si cela vous intéresse, appelez-moi au (450)799-1143 après 18h.

HOMME engagé, non-fumeur, recherche femme libre de jour, 35-50 ans, aimant motoneige à l'occasion, photo s.v.p. C.P. 1742, Acton Vale, J0H 1A0.

PARLEZ avec les plus belles filles, 24h/24h! Québec En Direct: 1-900-561-2020, 1,99\$/min. Visa/MC/Amex. Entendez annonces gratuitement: 1-800-711-2525.

590 AMITIÉ RENCONTRES

LIGNE rencontre: www.lereseaurencontre.com Devenez membre gratuitement: (514)761-5252. Bloc temps, 25\$: 1-900-643-1111. Nouveau: par cellulaire faites le #AMIE (#2643), 89¢/min. Messagerie texte: envoyez RRF dans nouveau message au 66 000. Osez le direct: 1-900-830-9900, 2,45\$/min./10min. Paiement carte crédit: 1-800-561-3999.

595 SERVICES PERSONNELS

20 ans, Katou, jolie débutante te reçoit en privé, centre-ville Saint-Hyacinthe, 7/7, 24/24, (450)209-0781.

25 ANS, superbe poupée belle à croquer, cheveux bouclés. Désire partager plaisir en privé, (lingerie/fantaisies), (514)969-7089.

BELLE et charmante femme, 41 ans, te reçoit en privé pour un massage intense, classe assurée, (450)923-4010.

FRANCESCA, 37 ans, blonde, yeux verts, 120lbs. Reçoit lundi au vendredi: 9h à 19h, samedi et dimanche: 13h à 16h, (450)252-5029, Saint-Hyacinthe, Centre-Ville.

ZOË, Jade, mulâtre; Sophie, rousse. Un appel, (450)466-6733, (450)466-8601.

650 REMERCIEMENTS

REMERCIEMENT au Sacré-Coeur de Jésus pour faveur obtenue. R.C.

720 ENCANS

ENCAN SPÉCIAL D'ANTIQUITÉS

Le dimanche 4 février, à 11 h précises, et chaque 1er dimanche du mois à la **GROSSE GRANGE BLEUE** au 7900, boul. Laframboise

720 ENCANS

Saint-Hyacinthe, Qc. (Sortie 130-N, aut. 20) **SERA VENDU**: (Liste partielle) : Beaux mobiliers de tous styles tels : "Chippendale", "Américain" en chêne et en noyer, "Français", "Art Nouveau", "Louis XV et XVI", "Empire", "Tudor", "Anglais", "Canadien", "Victorien", "Duncan Phyfe", "Queen Ann", "Mission", etc...; secrétaire roll top; horloge grand-père; statues; lampes et colonne de marbre; Curioi Inlay de marqueterie; grosse urne de jardin en fonte; sterling; vaisselier à vitre bombée et pattes de lion; lampe piano; Canaval; beaux mobiliers de salon; salle à manger et chambre complet; chaises et banc d'entrée; beaux bronzes anciens et art déco signés avec sceau de fonderie; horloge de cheminée en marbre, en bronze, doré et autres avec personnalités; chandeliers ciselés, argentés et en brass de toutes grandeurs; commode à marqueterie dessus en marbre et autres; luminaires; lampe torchère et autres; porcelaine française, italienne, "Royal Dux", "Ladro", "Doulton", "Dresden", "Limoges", "Moorcroft", etc...; appliques murales en brass, bronze et bois sculpté; Juke Box; piano; ange; jardinière en porcelaine victorienne et autres; plaque en bois et en bronze sculpté; lampe style "Tiffany"; encier; verre Murano, Creamberry; belles statues en régule "Art Nouveau" et autres; coutellerie; lampe à boules; Curioi; table Til-Top; vaisselier; secrétaire; bibliothèque à sections et autres; plusieurs encadrements en bois sculpté et autres à feuilles d'or; mobilier de salon en cuir; buffet à patte de lion; grand tapis; gramophone; grande armoire et buffet bois sculpté avec personnalités; grande penderie miroir; table et chaises "press back"; ens. de vaisselle complet; tables ovale et ronde à marqueterie et victorienne; Mousseline; banc d'église; beaux bijoux en or et diamant, montres; lit de fer et brass; Récamier; coffre; armoire en pin; broderie;

720 ENCANS

tables d'appoint; pharmacie; cristal; "Cylinder desk" avec haut vitre; horloge grand-père; beau luminaire; piano; bagues à diamants; lot de beaux meubles de reproduction, etc... AUSSI : Grand nombre de tableaux anciens Européen, Canadien et autres Contemporains tels que : "R. Duquay", "Copley Fielding", "W. Tappel", "Archibald Brown", "H.B. Jones", "Kurt Schellbaker", "Théberge", "L'Archevesque", "William Showell", "B. Simard", "St-Pierre", "Claude Picher", "Gabrie", "Bastien", "Bruno Côté", "Si-Gilles", "William Armstrong", "Cantin", "Arthur Villeneuve", "Madeleine Tailleur", "R.W. Burton", "Ginette Beaulieu", "Joseph Guinta", "Delsignore", "Anna Noeh", "John Lyman", "Domingue", "Denis Barbary", "Gabriel Constant", "Ravary", "Linda Bouliane", "Lorraine Dietrich", "Paul Livernois", "Paul Caron", "Brymner", "Bergeron", "Pellan", "René Gagnon", "Labelle", "Constantineau", "Tex Lecor", "L. Tremblay", "R. Richard", "E. Masony", "Carson", "Domingue", "Ayotte", "Hudon", "Jacques Lisee", "Tatossian", etc... Visite : Samedi de 13 h à 17 h

Frais d'encan : 5 %
CONDITIONS : comptant, visa ou dépôt direct
POUR INFORMATIONS s'adresser aux

720 ENCANS

ENCANS GÉLINEAU & FILS INC.
Sylvain Gélinau, encanteur
Tél. : (450) 796-2886
N.B. : - Prochain encan du dimanche : Le 4 mars 2007 - Encan d'antiquités tous les mercredis à 15 h - Si vous avez des antiquités ou tableaux à vendre, contactez M. Gélinau - Site Web : www.engage-lineau.com - E-mail : s.gelineau@engage-lineau.com 0295565

* **ENCAN** *
Disponible pour tous genres d'encans: animaux, machineries, antiquités, ménage de maison, succession, failite, etc...
Pour informations **ENCAN MAURICE RAINVILLE INC.**
7810, boul Laframboise Saint-Hyacinthe J2R 1G7
Tél.: 450 796-2179 ou 1 866 796-2179
* ATTENTION *

Encan d'antiquités tous les jeudis 13 h, au 7810, boul. Laframboise, Saint-Hyacinthe (sect. Saint-Thomas-Aquin).
Vous pouvez apporter vos antiquités ou achats en direct. 0230625

ENCAN
À votre disposition pour vendre en particulier ou par encan: roulant de ferme, animaux, machineries, etc.
Consultez: **MARC GRAVELINE** encanteur
Saint-Barnabé-Sud 450 **792-6284**

Mot caché

11 lettres : UNE ANNULATION

- | | | | | | | | | |
|---|---|---|---|---|--|--|---|--|
| A abattre abolition acte anéantir | B barre biffer but | C caduc cas cassation caviarder | censure cesse citer contrat contrordre | D déchéance déchu décret dédire | délabile dénoncé destituer détruire dissoudre | divorce E effacer effondrer empêche engagement éteindre | rejeté relever rescisoire résiliation retrait révocation rien rompre rupture | |
| F forclore | S sans suppression supprimer | T type | V vicier | L liquider liste lors | N neutralise nul nullité | O oblitérer obtenir ôter oubli | P pardon périmé procéder proscrire | R radier raser raturé rayé |

| | | | | | | | | | | | | | | | | | | | | |
|----|---|---|---|---|---|---|---|---|---|----|----|----|----|----|----|----|----|----|----|----|
| | 1 | 2 | 3 | 4 | 5 | 6 | 7 | 8 | 9 | 10 | 11 | 12 | 13 | 14 | 15 | 16 | 17 | 18 | 19 | 20 |
| 1 | E | R | D | R | O | R | T | N | O | C | I | I | E | B | O | S | S | R | U | E |
| 2 | D | E | I | A | S | E | E | P | E | D | R | N | I | R | A | T | R | A | H | R |
| 3 | E | L | L | D | R | D | R | N | E | E | F | F | O | N | D | R | E | R | C | T |
| 4 | N | E | B | I | O | I | S | E | D | R | F | I | S | B | I | N | T | R | E | T |
| 5 | O | V | U | E | L | U | N | R | U | E | I | R | E | T | A | E | I | R | D | A |
| 6 | N | E | O | R | R | Q | A | E | R | T | R | M | N | R | R | R | C | E | E | B |
| 7 | C | R | N | E | D | I | R | D | T | E | I | A | E | I | U | E | R | Y | T | A |
| 8 | E | U | S | O | V | L | U | E | S | B | E | T | A | R | D | T | A | E | H | E |
| 9 | D | A | D | A | D | O | N | C | V | N | O | I | S | S | E | R | P | P | U | S |
| 10 | R | E | C | A | S | R | I | O | A | O | C | O | E | E | R | A | T | U | R | E |
| 11 | P | T | D | S | C | S | A | R | I | C | N | B | N | D | I | I | C | R | S | |
| 12 | E | R | I | O | F | E | P | D | T | G | A | O | L | D | T | A | B | U | S | |
| 13 | D | D | O | I | R | C | O | U | I | A | A | I | T | E | I | S | Y | P | E | E |
| 14 | E | E | R | S | A | E | J | R | G | D | T | I | C | I | S | T | P | P | T | C |
| 15 | L | E | T | F | C | R | I | E | C | I | I | H | L | A | O | R | E | I | E | O |
| 16 | E | I | F | R | O | R | M | C | L | L | E | V | T | I | I | N | L | R | J | N |
| 17 | B | E | S | M | U | E | I | O | I | A | O | I | O | M | S | L | | | | |

720 ENCANS

ENCAN DE CONSIGNATION
Le mercredi 7 février à 10 h 30 précises, pour les
ENT. DOMINIC BRUNEAU ENR.
au 145, route 122 Saint-Guillaume, Qc. (sortie 170 de l'aut. 20)
En cas de grosse tempête, remis au vendredi 9 février.

SERA VENDU : plusieurs tracteurs, équipements agricoles de tous genres dont voici une liste partielle : tracteurs : JD modèle 6300, 4RM, cab., 2 600 h, 1997; JD 6320, 4RM, cab., 1 600 h, 2003 avec crèpeur; JD 2950, 4RM, cab; Ford TW30, 2RM, cab., air, 4 500 h; Ford 4000, 2RM, power stering; White 2-60, 2RM, chargeur, KMW; Ford 6610, 4RM, arceau; Ford 7740, 4RM, cab.; MF 255, 2RM, arceau; MF 65, diesel, chargeur frontal industriel; Universel modèle 550, 4RM, cab., diesel, chargeur frontal, 1986; MF 35 gaz avec chargeur frontal.
MACHINERIE : charrue Inter 720, 4 vers., semi-porté, vibro Kongskilde 13.5 pi. avec planche; rotoculteur Falk 300, 10 pi. avec rouleau arrière; sous-soleuse 4 pattes avec déclencheur; sarclure noble à maïs 6 rangs; faucheuse JD modèle 1600, 12 pi. à pivot central; presse NH 316 avec lance-balles; presse MF124 avec lance-balles modèle 212; presse NH 275 avec tension hyd.; voiture Dion sur train 6 roues; râtelier NH 258; banc scie sur 3 points; treuil forestier Winch Transgard 2800 avec chaîne à bois sur PTO; remorque à pitoune sur chenilles; Winch Arablo pour balles-rondes; fourche à balles rondes;

720 ENCANS

convoyeur Kewanee 36 pi. sur roues; plusieurs autres articles s'ajouteront d'ici l'encan. Cette liste est sujette à changement sans avis. Cantine sur les lieux
CONDITIONS : argent, chèque ou prêt bancaire accepté.

POUR INFORMATIONS
Ent. Dominic Bruneau
Tél. : 819 396-4135 ou 450 223-4135
ou s'adresser à
MARC GRAVELINE
encanteur
Saint-Barnabé-Sud
Co. Saint-Hyacinthe
Tél. : 450 792-6284
Cell. : 450 223-0762
www.
marcgraveline.qc.ca
0295570

ENCAN
Le vendredi 2 février à 17 h précises, à notre:
SALLE D'ENCAN
au 1125, rue Raymond Saint-Dominique, Qc

SERA VENDU : Appareils ménagers; meubles; outillage; quincaillerie; bibelots; jouets, verre taillé; cristal; verres Carnaval; antiquités; beaucoup d'objets de collection et d'autres articles trop long à énumérer.
Inspection : le 2 février à partir de 15 h
FRAIS D'ENCAN : 5 %
CONDITION : comptant
POUR INFORMATIONS
NORMAND BLAIS
encanteur-liquidateur
1125, rue Raymond Saint-Dominique, Qc
JOH 110
Tél. : 450 774-6297
Encan : 450 774-9696
0295567

720 ENCANS

PRÉAVIS D'ENCAN
Le samedi 31 mars, pour
FERME MONLOU ENR.
(Simon Audette, propriétaire)
au 1216, route 137 La Présentation, Qc (sortie 130 Nord de l'aut. 20)

SERA VENDU : surplus d'inventaire de machineries agricoles comprenant quelques tracteurs, équipements pour semis, récolte et pour transformation de colon de

720 ENCANS

mais sec, beaucoup de pièces de rechange et articles divers. Nous acceptons quelques machineries agricoles.
POUR INFORMATIONS
consultez
Simon Audette
cell. : 450 223-4134
ou s'adresser à
MARC GRAVELINE
encanteur
Saint-Barnabé-Sud
Co. Saint-Hyacinthe
Tél. : 450 792-6284
Cell. : 450 223-0762
www.
marcgraveline.qc.ca
0295570

ENCAN DU MOIS
au Bar **GRAND TRONC**
Samedi 3 février à 14 heures



Apportez-nous vos marchandises Nous vous les vendrons
BAR GRAND TRONC
1180, av. Laframboise Saint-Hyacinthe, tél : 450 773-0729

Pour trouver la perle rare



Placez une publicité dans la section carrières et professions du journal

Le Courrier de Saint-Hyacinthe
450 773-6028

TALBOT & ASSOCIÉS ENCANTEUR, RÉCUPÉRATEUR INC.
450-347-2233 514-949-3493

APPEL D'OFFRES FERME MALILARD

Nous avons été mandatés par : **La Ferme Malilard** afin de vendre par appel d'offres les actifs de **FERME MALILARD, propriétaire** située au 185 & 187, 12e rang, Sainte-Séraphine, Qc, décrit comme étant une entreprise porcine de type naisseur et finisseur d'une capacité de 370 truies, 1570 porcelets et 1600 porcs à l'engrais dont une pouponnière, 2 résidences dont 1 à rénover, terre de 35 hectares en culture et emplacement agricole (actuellement loué) et quelques bâtiments de service. Cette propriété bénéficie d'une entente à perpétuité relative à l'acceptation et l'épandage du fumier de la ferme.

ATTENTION VISITE AUTORISÉE VENDREDI LE 16 FÉVRIER 2007 9 H À 16 H.

COMPLEXE PORCIN SITUÉ AU : 185 & 187, 12e Rang, Sainte-Séraphine, Qc

LOT 1 : **RÉSIDENCE PRINCIPALE (185, Rang 12) :** Maison (29,3' x 27', 14,4' x 21,8' et 29,3' x 9,8') avec garage double. Terrain résidentiel aménagé (5 000 m.c.)
RÉSIDENCE SECONDAIRE (187, Rang 12) : Maison mobile (56' x 14'). Terrain résidentiel aménagé (5 000 m.c.).
FONDS DE TERRE : (Lots P24, Rang 11) 35 hectares en culture et emplacement agricole drainés souterrainement
BÂTIMENTS DE FERME :
* 2 petits garages (12,5' x 18,5' et 11,7' x 22,5')
* Remise et centre électrique (49' x 21,4' avec génératrice)
* Grange-porcherie et annexes (19,7' x 23,5' et 49,7' x 100,6')
* Gestation et annexes (33' x 61,9', 28,5' x 20,3' et 37' x 21,5')
* Porcherie mise-bas (51' x 65')
* Porcherie d'engraissement (60' x 230') avec passage, (30' x 6' et machine à soupe)
* 2 silos à fourrages (16' x 56')
* 2 fosses à purin (80' x 12' et 108' x 12')
* Porcherie pouponnière (78,5' x 108')
* Incinérateur
* Remise éloignée (20,2' x 40,2')
* Génératrice 100kva

LOT 2 Silo Harvestore (25' x 90')
LOT 3 Système pour soigner humide (machine à soupe)

OUVERTURE DES SOUMISSIONS : LUNDI 26 FÉVRIER À 14 H.

Toutes les offres doivent être scellées et reçues par Talbot & Associés Encanteur inc. au plus tard **LUNDI 26 FÉVRIER à 14 h** en présence des soumissionnaires à l'Hôtel des Seigneurs, 1200 rue Johnson Ouest, Saint-Hyacinthe, salle : **(SALON DES SEIGNEURS)**

VOUS DEVEZ ATTRIBUER UN PRIX À CHACUN DES LOTS

Toutes les offres doivent être accompagnées d'un dépôt par chèque certifié de 10 % du prix d'achat offert au nom de **Talbot & Associés encanteur récupérateur inc.** Le tout sera vendu tel quel sans aucune garantie de quelque nature que ce soit. L'offre la plus élevée ou toute autre offre ne sera pas nécessairement acceptée, sujet à approbation des créanciers. Le dépôt sera remis au soumissionnaire si la soumission n'est pas acceptée; le dépôt sera confisqué à titre de dommages et intérêts si le soumissionnaire ne conclut pas la vente et ce, sans préjudice aux dommages et intérêts pouvant être réclamés du soumissionnaire. Si vous êtes dans l'impossibilité de vous déplacer vous pouvez faire parvenir vos offres au moins 3 jours à l'avance et nous avertir de cet envoi à :

Talbot & Associés Encanteur Récupérateur inc. 265, Jean-Talon St-Jean-sur-Richelieu J2W 1M5
Normand Talbot, Cell. : 514- 949-3493 BUR: 450 347-2233 FAX: 450 347-4714
VOIR PHOTOS SUR LE WEB : www.encanteurasstalbot.ca

TALBOT & ASSOCIÉS ENCANTEUR, RÉCUPÉRATEUR INC.
450-347-2233 514-949-3493

APPEL D'OFFRES FERME NICOLAS VERVILLE

Nous avons été mandatés par : **FERME NICOLAS VERVILLE** afin de vendre par appel d'offres les actifs situés au 2691 route principale Sainte-Séraphine, Qc, décrit comme étant un complexe porcin de 462 porcs à l'engrais au permis ainsi que les bâtiments agricoles et équipements nécessaires, et résidence unifamiliale avec droits acquis 4 fonds de terre totalisant 283.19 hectares .

ATTENTION VISITE AUTORISÉE VENDREDI LE 16 FÉVRIER 2007 9 H À 16 H.

COMPLEXE PORCIN SITUÉ AU 2691 ROUTE PRINCIPALE Ste-Séraphine, QC.

LOT NO 1 : **Propriété No 1 : (MATRICULE : 0585-84-6080) Résidence principale (125.53 mètres carrés)** 10 pièces, fondation de béton, brique et déclin d'aluminium, charpente en bois et fenêtres coulissantes. Puits artésiens, fosse septique et champ d'épuration, pelouse, arbres et arbustes et fleurs, serre, cour en gravier Terrain aménagé (5 000 m.c.) Garage détaché
FONDS DE TERRE : SUPERFICIE 98.64 hectares dont 72.5 en culture et emplacement agricole et 26.14 en jeune boisé mixte. SUPERFICIE ASRA : 68.3 HECTARES BÂTIMENTS DE FERME : Grange porcherie engraissement et annexes (383.69 mètres carrés) et génératrice 25 000 kva-Silo à purin (990 mètres carrés) Silo à fourrage et ancien tambour (5.49 m.de diamètrex20.73 m) Remise à machinerie (363.63 mètres carrés) Silo à grain no 1 (65 l.m.) Silo à grain no 2 (415 l.m.)

LOT NO 2 : **Propriété No 2 : (MATRICULE 0583-47-3575)** 40.07 hectares en culture (lot p26 du rang 10 Ste-Séraphine)

LOT NO 3 : **Propriété No 3 : (MATRICULE 0180-95-7095)** 53.65 Hectares dont 35.5 en culture et 18.15 en boisé mixte (lots p27 et p28 du rang 7 St-Lucien) Servitude d'épandage.

LOT NO 4 : **Propriété No 4 : (MATRICULE 0190-19-3555)** 90.83 hectares dont 34 en culture et 56.83 en boisé mixte (lots p15 et al. Du rang 11 Ste-Clotilde)

LOT NO 5 : **Tracteur John Deere 7800 4 roues motrices, cabine, transmission Powershift, 3 sorties d'huile, pneus 2003 et roues doubles (1995) avant et arrière, 6251 heures, 1995**

LOT NO 6 : **Remorque de transport Raven, basculante , en acier, suspension à lames, 7,31m, chariot de transport**

LOT NO 7 : **Camionnette Ford F-150 XLT, transmission auto., 4 roues motrices, air climatisé, 3 portes king-cab, boîtes de 8 pi. 208 000 km, au gaz 1997**

LOT NO 8 : **Véhicule tout terrain Yamaha Grizzly 660 Ultramatic, 625 km, auto. 2003**

LOT NO 9 : **Charrue Overum, 4 versoirs, semi-portée, écartement manuel**

LOT NO 10 : **Sous-soleuse, 5 pattes**

LOT NO 11 : **Cultivateur Vibro shank plus ou moins 5,50 m, avec peigne triple**

LOT NO 12 : **Herse à disque, 40 disques**

LOT NO 13 : **Semoir John Deere 8250, 18 disques simples, 3,35 m,**

LOT NO 14 : **Souffleur à neige Forage King Météor, 1 vrille, chute hydraulique, 2001**

LOT NO 15 : **Voiture à grain, âgée avec vis de déchargement de ±15,25 cm de diamètre x ± 5,49m, domestique.**

LOT NO 16 : **Pompe à purin Bodco 4,27 m.**

LOT NO 17 : **Pelle à roche -Vis à grain domestique, 20, 32cm de diamètre x 18,91m.**

LOT NO 18 : **Remorque Normand tandem, 1,52 mx3,05 m**

LOT NO 19 : **Remorque 1,22 mx2,13 m**

LOT NO 20 : **Rouleaux Desjardins 4,57 m, plus ou moins 1990**

LOT NO 21 : **Divers petits outils (soudeuse acétylène, scies mécaniques, soudeuse, compresseur etc.**

OUVERTURE DES SOUMISSIONS : LUNDI 26 FÉVRIER À 15 H.

Toutes les offres doivent être scellées et reçues par Talbot & Associés Encanteur inc. au plus tard **LUNDI 26 FÉVRIER à 15 h** en présence des soumissionnaires à l'Hôtel des Seigneurs, 1200 rue Johnson Ouest, St-Hyacinthe, salle : **(SALON DES SEIGNEURS)**

VOUS DEVEZ ATTRIBUER UN PRIX À CHACUN DES LOTS

Toutes les offres doivent être accompagnées d'un dépôt par chèque certifié de 10 % du prix d'achat offert au nom de **Talbot & Associés encanteur récupérateur inc.** Le tout sera vendu tel quel sans aucune garantie de quelque nature que ce soit. L'offre la plus élevée ou toute autre offre ne sera pas nécessairement acceptée, sujet à approbation des créanciers. Le dépôt sera remis au soumissionnaire si la soumission n'est pas acceptée; le dépôt sera confisqué à titre de dommages et intérêts si le soumissionnaire ne conclut pas la vente et ce, sans préjudice aux dommages et intérêts pouvant être réclamés du soumissionnaire. Si vous êtes dans l'impossibilité de vous déplacer vous pouvez faire parvenir vos offres au moins 3 jours à l'avance et nous avertir de cet envoi à :

Talbot & Associés Encanteur Récupérateur inc. 265, Jean-Talon St-Jean-sur-Richelieu J2W 1M5
Normand Talbot, Cell. : 514- 949-3493 BUR: 450 347-2233 FAX: 450 347-4714
VOIR PHOTOS SUR LE WEB : www.encanteurasstalbot.ca

Carrières et professions



Recherche
Serveurs(euses)
avec expérience
Postes temps plein et temps partiel
Pour entrevue : 450 773-8004
Demandez Benoît



450.773.5638
Recherche
COIFFEURS (EUSES)
avec 2 ans d'expérience min.
Aussi location de chaise disponible
13240, av Wilson, Saint-Hyacinthe, Qc J2T 2V9
(Coin Wilson/Laurier) Secteur Annexe



L'attrait du chocolat
Le chocolat et Barry Callebaut sont deux termes étroitement reliés un à l'autre. Depuis plusieurs décennies, nous écrivons l'histoire du cacao et du chocolat. Première qualité et service hors pair, voilà ce que nous sommes. Avec 33 sites de production répartis dans plus de 24 pays, dont un établissement à St-Hyacinthe, Barry Callebaut possède un réseau unique comptant plus de 8 000 employés qui constituent notre principale source de croissance.
Pour compléter notre équipe de St-Hyacinthe, nous recherchons actuellement :
COORDONNATEUR(TRICE) DES ACTIVITÉS DU MAGASIN DES EMPLOYÉS
La personne sera responsable de coordonner les opérations et la comptabilité du magasin des employés ainsi que de préparer les cadeaux destinés aux employés lors des occasions spéciales. L'horaire de travail est 20 heures par semaine soit le jeudi et le vendredi (une semaine de 16h et une semaine de 24h en alternance, tous les jeudis et vendredis). Il s'agit d'un poste permanent à temps partiel.
* AEC ou DEC en administration et expérience en comptabilité;
* Personne autonome, polyvalente et dynamique;
* Bonne maîtrise du français et des logiciels Microsoft Word et Excel.
Intéressé(e)?
Faites parvenir leur curriculum vitae et une courte lettre de présentation par télécopieur au (450) 261-2101 ou par courriel cv-resume@barry-callebaut.com avant le 5 février 2007.



**DIÉSEL
ÉLECTRICITÉ
GÉNÉRATRICE
PEINTURE et
PIÈCES D'AUTO**

**GROUPE
MASKA**

Une entreprise au service de la population depuis 50 ans
EST À LA RECHERCHE D'UN
COMMIS AUX PIÈCES AVEC EXPÉRIENCE
Envoyez C.V. : Groupe Maska
550 Vaudreuil, Saint-Hyacinthe, Qc. J2S 4H2
ou par télécopieur au : **450 773-9375**
Toute demande sera traitée confidentiellement.

| ACCUEILLANT(E) AU SERVICE DE L'ACCUEIL FRATERNEL | CUISINIER(ÈRE) AU SERVICE DE L'ACCUEIL FRATERNEL |
|--|--|
| DESCRIPTION Poste permanent à temps partiel 20 heures/semaine. Horaire de travail de 8 h à 14 h, comprenant une fin de semaine de travail sur deux. Disponibilité pour remplacements occasionnels. | DESCRIPTION Poste permanent à temps plein de 52,5 heures réparties sur 2 semaines comprenant une fin de semaine de travail sur deux. Horaire de travail de 7 h à 14 h 30. Disponibilité pour remplacements occasionnels. |
| NATURE DU POSTE Sous la supervision de la coordonnatrice des ressources communautaires, la personne titulaire du poste assure le bon fonctionnement de la salle à manger de l'Accueil Fraternel. En ce sens, elle accueille les bénéficiaires et s'assure du respect des règlements du service. Elle effectue également la gestion de l'horaire des bénévoles, puis planifie et organise les tâches quotidiennes avec eux. | NATURE DU POSTE Sous la supervision de la coordonnatrice des ressources communautaires, la personne assume la responsabilité du fonctionnement général de la cuisine de l'Accueil Fraternel. En collaboration avec une équipe de bénévoles et participants de différents programmes, elle prépare les menus de la journée en fonction des dons de nourriture reçus et de la fraîcheur des aliments. Au besoin, dispose des surplus alimentaires auprès d'autres services de l'organisme. |
| QUALIFICATIONS REQUISES • Diplôme d'études secondaires; • Expérience de travail pertinente en gestion de ressources humaines. | QUALIFICATIONS REQUISES • Diplôme d'études collégiales pertinent au domaine ou l'équivalent ; • Avoir des connaissances élémentaires de gestion, en approvisionnement, en contrôle d'inventaire, en commandes ; • Expérience de travail pertinente en gestion de ressources humaines. |
| COMPÉTENCES ET APTITUDES RECHERCHÉES • Autonomie, sens des responsabilités et assiduité ; • Bonne capacité d'adaptation et sens de l'organisation ; • Excellentes aptitudes à communiquer et à maintenir des relations interpersonnelles harmonieuses ; • Approche chaleureuse, attitude positive, ouverture, tolérance, respect et non-jugement ; | COMPÉTENCES ET APTITUDES RECHERCHÉES • Sens de l'organisation et des priorités ; • Leadership et aptitudes à résoudre des problèmes ; • Capacité à travailler en équipe et excellentes aptitudes interpersonnelles ; • Capacité à travailler sous pression ; • Bonne polyvalence. |
| SALAIRE Taux horaire selon politique salariale en vigueur | SALAIRE Taux horaire selon politique salariale en vigueur |

Faites parvenir votre candidature avec c.v. au plus tard le 9 février 2007, 16 h au : 1015, rue Dessaulles, Saint-Hyacinthe, Qc. J2S 2Y8
Télécopieur : 450 773-3125 Courriel : chenshya@nlic.qc.ca
Seules les candidatures retenues seront contactées

« J'investis dans ma carrière...
Transcontinental, c'est mon choix! »

EMPILEUR

Transcontinental inc. est le septième plus important imprimeur en Amérique du Nord et le quatrième groupe de presse écrite au Canada. Comme imprimeur, Transcontinental est le premier au Canada dans les créneaux de la circulaire, du livre et des journaux, et un fort second dans les magazines, les catalogues et autres produits commerciaux. L'entreprise est également le plus important éditeur au Canada de magazines destinés aux consommateurs, le deuxième éditeur de journaux locaux et régionaux du pays, et un chef de file dans la distribution de porte en porte de matériel publicitaire.

RAISON D'ÊTRE:

- L'empileur s'occupe principalement du fonctionnement et de l'ajustement de l'empileuse tourne-pile, des machines à attacher et à enrubanner, du rognage, du ramassage et de l'empilage de tout produit imprimé. Il s'occupe également du transport des palettes et de l'alimentation de l'emballeuse automatisée. De plus, l'ensemble des empileurs présents sur un quart de travail devra assumer le transport des palettes lorsque requis, pour les presses opérant à quatre unités seulement. L'empileur s'acquitte également de toutes tâches liées à la bonne marche des affaires.

RÉMUNÉRATION :

- L'empileur recevra un salaire de 13.11\$/heure. Une prime de 1.65\$ s'ajoute au salaire / heure lorsque l'employé travaille sur le quart de nuit.

QUALIFICATIONS REQUISES:

- DES obtenu ou équivalence;
- Le candidat devra être disponible pour travailler sur appel sur les quarts de jour et de nuit;
- Le candidat devra avoir une bonne capacité physique et posséder des bottes de sécurité;
- Le candidat sélectionné devra réussir les tests Hishiara (couleur) et Bennett (sens mécanique).

CANDIDATURES:

Les personnes intéressées à soumettre leur candidature sont priées de faire parvenir leur curriculum vitae, au plus tard le 6 février 2007 prochain, à l'attention de l'ÉQUIPE DES RESSOURCES HUMAINES, soit par la poste (2700 boul. Casavant Ouest, St-Hyacinthe (Québec) J2S 7S4), par courriel (rh-sthyacinthe@transcontinental.ca) ou par télécopieur (450 773-4794).

Veuillez noter que nous ne communiquerons qu'avec les personnes retenues pour une entrevue. Votre candidature sera traitée confidentiellement et dans le respect du principe de l'équité en matière d'emploi. Le genre masculin est employé afin d'alléger le texte.



Les entreprises
Claude Chagnon Inc.

UNE ÉQUIPE



**Pavages
Maska Inc.**

NOUS SOMMES À LA RECHERCHE DE
MÉCANICIENS
LIEU DE TRAVAIL
SAINT-HYACINTHE / SAINT-DOMINIQUE
QUART DE TRAVAIL
SOIR
EXIGENCES :
expérience en mécanique et maintenance de véhicules lourds, soudure autonome, responsable et ponctuel
permis de conduire classe # 1 et carte pep (serait un atout)

Envoyez votre C.V. à : **LES ENTREPRISES CLAUDE CHAGNON INC.**
3450 ave. Choquette, St-Hyacinthe, Qc. J2S 8V9
a/s Richard Montmarquette
Téléphone: 450 773-5515 poste 228
Télécopieur: 450 773-6286
Courriel: rmontmarquette@cchagnon.com



SERVEUSE demandée avec expérience

Se présenter avec votre c.v. au 16420, Saint-Louis
Saint-Hyacinthe
450 774-2525

0213517

HYGIENISTE DENTAIRE

Clinique dentaire



CÔTÉ DESROSIERS
Dr Denis Desrosiers offre un poste permanent

D'HYGIENISTE DENTAIRE

- Exigences : DEC en Techniques d'hygiène dentaire
- Temps plein (35 h/sem) pour environ 6 mois devenant temps partiel (20 à 25 h/sem) ensuite.

Faire parvenir CV au
600 boul Casavant O.#101,
St-Hyacinthe, J2S 7S3
ou par fax au 450-778-2421
Pour info, contacter Johanne au 450-778-1164

0293500

FABRIQUE PLUS

Manufacturier d'armoires de cuisine est présentement à la recherche d'un

Responsable

Mise en production et achats

Qualités requises:

- Excellente connaissance de la mise en production des armoires de cuisine
- Avoir une grande connaissance de la fabrication des armoires de cuisine
- Connaître le système Auto Cad
- Avoir des connaissances informatiques
- Avoir beaucoup d'entregent

Travail à temps plein de jour
40 h/semaine
Salaire selon expérience

Vous présenter au:
2300, rue Power, Drummondville
819 471-4343

0295658

Transport Sylvain Paris

St-Damase
Recherche

Chauffeur

pour transport local

- Possédant classe 1
- Domaine agricole
- Transport grain, moulée, engrais chimique
- Temps plein
- Salaire selon expérience
- Aide-mécanicien serait un atout

Cell : 450 278-9441
Paget : 450 223-8887
Résidence : 450 797-8822 après 18 hrs.

0295732



est à la recherche de personnes pour effectuer de la sollicitation téléphonique

TRAVAIL:

- pour une durée de 10 à 12 semaines
- de 13 à 16 heures par semaine
- travail en soirée
- bonne ambiance de travail
- période de formation prévue

EXIGENCES:

- posséder une voix agréable
- avoir une bonne diction
- bonne connaissance du journal Le Courier
- avoir plus de 18 ans
- expérience en télémarketing serait un atout

Si ce travail vous intéresse, Communiquez
M. CLAUDE GAUDREAU
au 450 773-6028

Note : En dehors des heures d'ouverture, laissez vos coordonnées dans la boîte vocale, nous vous contacterons.

0295569



CRDI Montérégie-Est

Centre de réadaptation en déficience intellectuelle

Le Centre de réadaptation en déficience intellectuelle Montérégie-Est est un établissement du réseau de la santé et des services sociaux. Il offre des services de réadaptation, d'adaptation et d'intégration sociale aux personnes présentant une déficience intellectuelle et/ou un trouble envahissant du développement (TED).

Nous procéderons à l'**ouverture officielle** de la première **Unité régionale de réadaptation DI-TED** située au Pavillon Saint-Charles de l'Hôpital Honoré-Mercier à Saint-Hyacinthe.

Afin de combler **des remplacements à long terme à temps partiel ainsi qu'à temps complet**, nous sollicitons votre candidature aux titres d'emploi suivants :

ÉDUCATEUR(TRICE) SPÉCIALISÉ(E) :

Vous serez responsable d'assurer l'éducation et la rééducation des usagers selon des plans d'intervention établis en collaboration avec l'équipe multidisciplinaire, en vue de la réadaptation et/ou de l'intégration sociale de l'usager.

Exigences : Détenir un DEC en éducation spécialisée ou en intervention en délinquance ou un BAC en psychoéducation, en adaptation scolaire ou en psychologie. *

ASSISTANT(E) EN RÉADAPTATION / AUXILIAIRE AUX SERVICES DE SANTÉ ET SOCIAUX :

Vous devrez assurer avec l'équipe en place le bien-être et les besoins généraux des usagers dans leur cadre de vie respectif, les accompagner dans leurs activités et sorties à l'extérieur de façon à favoriser leur intégration sociale.

Exigences : Détenir un diplôme d'études secondaires ou l'équivalent. *

* Une expérience en santé mentale ainsi qu'une connaissance de notre clientèle sont des atouts.

Ce défi vous intéresse ? Considérant nos besoins de personnel urgents, veuillez faire parvenir votre curriculum vitae au plus tard le **4 février 2007** au

CRDI Montérégie-Est, Service de la dotation,
1255 rue Beauregard, Longueuil, J4K 2M3,
Télécopieur : 450 928-3357,
Courriel : 16_crdime_recrutement@sss.gouv.qc.ca
Site internet : www.crdime.qc.ca

N.B. Nous remercions toutes les personnes qui postuleront.
Seules les candidatures retenues seront contactées.
Nous respectons l'équité en matière d'emploi.

0212988

Conseiller(ère)

à temps partiel

- 8 \$ l'heure
- Plus commission
- Plus bonus
- Formation rémunérée
- Du 26 fév. au 1er sept.
- De 25 à 35 heures
- Emploi intéressant

Pour entrevue
450 252-0052

0295767



AMARO-DISTRIBUTION

Jean Ménard Inc.

RECHERCHE

CHAUFFEUR LIVREUR

Connaître la région
Ayant de l'entregent

Apportez votre c.v. au 2695
rue Dessaulles

0213299

INFIRMIÈRE RECHERCHÉE

Une clinique spécialisée en dermato-esthétique est présentement à la recherche d'une infirmière. **Expérience en esthétique, un atout**

Poste à temps partiel, 25 h/semaine
Salaire selon votre expérience et compétence

Faire parvenir votre C.V. à :
Réf. CO. 33-11532
C.P. 340
Saint-Hyacinthe Qc J2S 7B6

0295620



915, boul. de l'Industrie, Saint-Mathieu-de-Beloil J3G 4S5

Notre compagnie est spécialisée dans la vente et la réparation de grues

POSTE DE MANUTENTIONNAIRE

- Charger et décharger à l'aide de treuils
- Et autres appareils de levage des camions et des plate-formes
- Emballer et déballer divers produits
- Prise d'inventaire
- 3 à 5 ans d'expérience, dynamique
- Bonne forme physique

Poste à combler immédiatement
S.V.P. veuillez contacter Denise Côté
Tél. : 450 467-2642
Fax : 450 467-5416

0295832

Imprimerie commerciale

à la recherche

de personnes dynamiques pour les emplois suivants :

- Préparation préresse
- Représentant d'expérience
- Estimateur d'expérience
- Chargé de projet
- Coupeur, plieur, brocheur (3 ans)

Nous vous offrons :

- salaire concurrentiel
- nombreux avantages sociaux

Faire parvenir votre c.v. par courriel :
carriere@imprimerie-maskac.qc.ca
ou par télécopieur : (450) 252-3164

5795620

AIDE-MÉCANICIEN D'ENTRETIEN DE BÂTIMENT

Entretien de divers équipements mécaniques (filtres, graissage, etc.), aide aux autres corps de métier.

Exp. dans travail similaire en bâtiment, habiletés manuelles, très bonnes connaissances en mécanique, électricité et plomberie, lecture de plans.

Autonome, esprit d'équipe et travaillant.

Poste permanent à Saint-Hyacinthe
Salaire et avantages sociaux concurrentiels

Envoyez votre c.v. au 514 982-9040 ou par courriel à
recrutement@opsis.com

0213413

Solution du mot caché : RÉDHIBITION

La ligue de hockey balle Maskoutaine recherche
UN/UNE ARBITRE DE HOCKEY COSOM

Tâches à exécuter
 Ouverture, fermeture et préparation de la salle
 Arbitrage des parties
 Se rapporter au président organisateur

Exigences
 Posséder son véhicule
 Être fiable et ponctuel(le)
 Disponible le Dimanche
 Salaire 20\$/partie + bonus

Patrick Laflamme 450 771-9386

FABRIQUE PLUS
 Manufacturier d'armoires de cuisine
 est présentement à la recherche d'un

Urgent besoin Peintre en finition de meuble

Qualifications requises:

Expérience minimum 2 ans
 Salaire selon expérience
 Travail de jour 40 h/semaine

Travail de jour / temps plein
 Salaire selon expérience.

Apportez votre c.v. au

2300, rue Power, Drummondville
 819 471-4343

Carrosserie 2000 inc.

Offre d'emploi

POSTE : Peintre

TACHES JOURNALIÈRE :

- Sablage de finition
- Masquage
- Application

PRÉ REQUIS :

- SEC V ou DEP en Carrosserie
- Formation en colorimétrie
- Expérience de travail en groupe
- Bonne condition physique
- Soucis du détail bien fait
- Connaissance en informatique

CONDITIONS :

- Salaire selon compétence
- Vêtements et bottes de travail
- Gamme complète d'avantages sociaux
- Assurance collective incluant plan dentaire
- formation continue
- Horaire 38 à 40 h/semaine

Se présenter avec votre c.v.
 au 16920 concorde sud St-Hyacinthe.
 Demander Pierre Andre Bazinet.

L'ASSURANCE DE L'ASSURANCE

"Notre service personnalisé fait notre renommée"

Assurances des particuliers et réceptionniste

Exigences :

- Détenir un certificat en assurances de dommages.
- Expérience dans le domaine de l'assurance de dommages serait un atout.
- Aptitudes pour la négociation.
- Un bon esprit d'équipe et dynamique.

Tâches :

- Service auprès de la clientèle.
- Suivi et négociation des conditions de contrats, avenants auprès des Assureurs.
- Communiquer par téléphone, vérifier, préparer et remettre les documents d'assurance à la clientèle.
- Préparation de notes de couvertures.
- Poste permanent, 5 jours semaine, 37,5 h, salaire et autres avantages sociaux.

Les personnes intéressées sont priées de faire parvenir leur curriculum vitae par courriel à l'adresse suivante :
assurance.cordeau@bellnet.ca

ou par télécopieur au 450 771-7359
 a/s Denis Cordeau
 et cela avant le 16 février 2007

OUVERTURE DE POSTE INTERVENANTE À TEMPS PARTIEL DE NUIT



TYPE D'ÉTABLISSEMENT : maison d'hébergement pour femmes victimes de violence et leurs enfants

CLIENTÈLE VISÉE : femmes et enfants victimes de violence

EXIGENCES :

- capacité de préparer des repas attrayants en utilisant les aliments disponibles
- connaissance de la problématique de la violence familiale
- capacité d'organisation, de planification, de collaboration
- avoir une grande capacité de travailler en équipe et avoir la souplesse de s'adapter au quotidien d'une maison d'hébergement
- expérience pertinente auprès de femmes en situation de crise
- habilité à identifier des problèmes de comportement
- avoir de la flexibilité dans l'horaire
- assister aux réunions d'équipe

- tenir à jour et compiler les statistiques
- être polyvalente.

TÂCHES :

- cuisiner des plats variés
- recevoir la clientèle (répondre à la porte, au téléphone)
- assurer soutien aux résidentes, (donner médicaments, composer code etc.)
- faire de l'écoute et des entrevues téléphoniques
- faire connaître les services et ressources
- faire un compte rendu des entrevues téléphoniques
- effectuer certaines tâches connexes inhérentes au fonctionnement de la maison

DURÉE DU CONTRAT : Travail de minuit à 8 heures. Poste constitué d'heures de travail la nuit durant la semaine et/ou la fin de semaine (une fin de semaine sur deux). L'horaire peut être modifié si l'employée régulière à temps partiel de fin de semaine décide de travailler ses nuits.

SALAIRE : Selon l'échelle salariale

INSCRIPTION : Veuillez faire parvenir votre candidature accompagnée de votre curriculum vitae à :

Madame Danielle Dubus, coordonnatrice
 C.P. 505, St-Hyacinthe, Qc J2S 7B8
 avant le 13 FÉVRIER 2007

arbro

Besoin d'expérience?

Besoin d'une mise à jour de vos connaissances?

Besoin d'une aide à la recherche d'emploi?

Domaines d'activité

| | |
|-----------------------------|----------------------------|
| • Secrétariat - Bureautique | • Informatique |
| • Comptabilité | • Infographie - Multimédia |
| • Ventes | • Ressources humaines |
| • Achats | • Marketing |

Emploi Québec

Les entreprises **MYRROY Inc.**

recherche

Opérateur de balai mécanique et aspirateur

Poste temps plein (fin mars à décembre)
 Poste temps partiel (fin mars à fin mai)

Exigences : la personne doit posséder un permis de conduire classe 3 minimum ainsi qu'un bon dossier de conduite.

Formation sur place • Salaire compétitif

Si ce poste vous intéresse veuillez communiquer avec Jean-Sébastien Roy
 au 450 250-3672

IGA BENOIT Des Galeries St-Hyacinthe

Nous sommes présentement à la recherche de personnes dynamiques pouvant combler les postes suivants :

Postes à temps partiel

- » **Commis à la charcuterie**
- » **Caissiers(ères)**

(Salaire et avantages sociaux concurrentiels)

Disponibilité requise :

jour de semaine et fin de semaine

Veuillez déposer votre c.v. au supermarché

IGA des Galeries Saint-Hyacinthe
 à l'attention de M. Frappier
 (gérant de service) ou Karine Forand
 (responsable ressources humaines)

LES ENTREPRISES **MICHAUDVILLE INC.**

Nous sommes présentement à la recherche d'un(e)

PRÉPOSÉ (E) À L'ENTRETIEN MÉNAGER

FONCTIONS :

La tâche consiste à :

- Épousseter les bureaux (classeurs, bureaux, bord de fenêtres)
- Aspirateur
- Laver les planchers
- Nettoyer 2 salles à manger
- Nettoyer toilettes et douches
- Vider les poubelles
- Arroser les plantes
- Laver les fenêtres (intérieur)

Dans les locaux sur les deux étages de l'entreprise.

Poste à combler pour début mars

Horaire : +/- 10 h/semaine

Entre le vendredi soir et dimanche soir ou selon entente spécifique pour les locaux du bas.

Salaire : discutable

Les Entreprises Michaudville Inc.
 a/s Mme Chantal Gauthier,
 270, rue Brunet
 Mont-Saint-Hilaire, Qc
 J3G 4S6

ou postuler en ligne au :
cgauthier@michaudville.com

N.B.: tous les postes annoncés sont ouverts également aux femmes et aux hommes



CABINET EN ASSURANCE DE DOMMAGES ET DE SERVICES FINANCIERS

Dans le but de combler un poste laissé disponible suite à une promotion interne, nous sommes à la recherche d'une personne dynamique pour combler le poste suivant à notre bureau d'Upton :

SECRÉTAIRE - RÉCEPTIONNISTE

DESCRIPTION SOMMAIRE DES FONCTIONS :

- Répondre aux appels et accueillir les clients ;
- Traiter la correspondance ;
- Effectuer différentes tâches de tenue de livres, de secrétariat et de classement.

EXIGENCES :

- Détenir un DEP en secrétariat ou l'équivalent, avec 3 années d'expériences pertinentes ;
- Capacité à gérer plusieurs appels et tâches simultanément ;
- Habileté à communiquer, travailler en équipe, organisée ;
- Facilité d'adaptation et d'apprentissage ;
- Excellente maîtrise du français parlé et écrit.

La rémunération pour ce poste sera établie selon l'expérience et la compétence du candidat. Nous offrons également une gamme complète d'avantages sociaux.

FAIRE PARVENIR VOTRE CURRICULUM VITAE AVANT LE 7 FÉVRIER 2007

Assurances Morin et Associés Inc.

A/S David Morin

130, rue Principale, Upton, Qc, J0H 2E0

david.morin@assurancesmorin.qc.ca

N.B. : Seules les candidatures retenues seront contactées.

0295625



PAR DUTAILLIER

COUTURIERS (ÈRES)

Dutailier International inc. (www.dutailier.com), est un chef de file mondial dans le domaine de la conception, de la fabrication et de la commercialisation de fauteuils de détente résidentiels et d'ameublement haut de gamme pour bébés et enfants.

Forte d'une expertise de 27 années, l'entreprise distribue aujourd'hui ses produits dans plus de 15 pays.

Filiale de Dutailier International inc., **MOBILIER AVANTGLIDE inc.** est située à Saint-Hyacinthe et a pour mission la fabrication de fauteuils de détente haut de gamme. Comptant près de 80 employés, celle-ci est actuellement à la recherche de personnes dynamiques pour occuper les postes suivants :



DESCRIPTION GÉNÉRALE DES POSTES

Relevant du contremaître du département de couture/taillage, vous aurez les responsabilités suivantes :

- Assembler et préparer les pièces de cuir et de tissu pour former des enveloppes et des coussins ;
- Coudre les velcros, les canevas, les plastiques ou toutes autres pièces nécessaires à la fabrication des chaises tout en respectant les critères de qualité en place.
- Toutes autres tâches reliées à la couture.

PROFIL RECHERCHÉ

- Expérience dans la couture industrielle sur machine 1 ou 2 aiguilles ;
- Diplôme d'études secondaires (atout).

CONDITIONS CONCERNANT CES POSTES

- Postes permanents, de jour et à temps complet (40 h/semaine) ;
- Horaire de travail : Lundi, mardi, mercredi 7 h - 16 h 30; Jeudi 7 h - 15 h 30; Vendredi 7 h - 12 h.
- Lieu de travail : Saint-Hyacinthe.

Veillez faire parvenir votre curriculum vitae avant le 19 février 2007 de la façon suivante :

Par la poste :

MOBILIER AVANTGLIDE inc.

Service des ressources humaines

6525, Picard, Saint-Hyacinthe (Québec) J2S 1H3

Par télécopieur : 450 772-5682

Par courriel : ressources_humaines@dutailier.com

Seules les personnes sélectionnées recevront une réponse.
Postes ouverts aux femmes et aux hommes.

0295620



PRÉPOSÉ À LA SIGNALISATION

Sous l'autorité du Coordonnateur à la circulation, le titulaire du poste est chargé de la fabrication de panneaux de signalisation, de leur pose et de l'entretien des structures et équipements entourant la signalisation routière conformément aux normes établies par le Ministère des Transports du Québec.

La personne recherchée possède les qualités et compétences suivantes :

- Diplôme d'études professionnelles (DEP) en lettrage et sérigraphie ou diplôme d'études secondaires (DES) accompagné d'une expérience pertinente en signalisation ou en lettrage et sérigraphie ;
- Connaissance en regard des matériaux et des appareils servant à la fabrication d'enseignes de rues ;
- Aptitudes à opérer des instruments de précision et du matériel informatique ;
- Connaître les normes applicables en matière de signalisation ;
- Permis de conduire valide de classe 3 ;
- Attestation de cours de sécurité générale sur les chantiers de construction ;
- Faire preuve d'une grande dextérité manuelle, de minutie, de débrouillardise, d'un excellent sens de l'observation et d'un souci du travail bien fait ;
- Posséder un esprit d'équipe, avoir de l'initiative et un grand sens des responsabilités.

La rémunération correspond à celle prévue à la convention collective en vigueur soit de 17,98 \$ de l'heure à l'embauche et de 21,16 \$ de l'heure après 2 ans et est accompagnée d'une gamme complète d'avantages sociaux.

Les personnes intéressées doivent faire parvenir leur candidature accompagnée d'une photocopie des diplômes et attestations de compétences requis, au plus tard le vendredi 9 février 2007, à la Division des Ressources humaines, Ville de Saint-Hyacinthe, 700 avenue de l'Hôtel-de-Ville, Saint-Hyacinthe (Québec) J2S 5B2, en mentionnant le numéro de concours 06-303.

No. de télécopieur : 450 778-8605

Courriel : sylvain.roy@ville.st-hyacinthe.qc.ca

Nous appliquons un programme d'accès à l'égalité à l'égard des femmes, des minorités visibles et des minorités ethniques.

À compétence égale, préférence sera accordée aux personnes domiciliées à Saint-Hyacinthe.

0295631



La Résidence Bourg-Joli est un centre d'accueil privé d'une capacité de 135 chambres. Sa mission est d'offrir le gîte, le couvert, les loisirs et le service infirmier aux personnes autonomes et semi-autonomes dans le respect et la dignité.

La Résidence Bourg-Joli sollicite des candidatures pour le poste suivant :

Directeur(trice) général(e)

Sous l'autorité du conseil d'administration, le directeur général est responsable de la planification, de l'organisation et de la supervision des services offerts aux résidents. Il assure le recrutement, la formation et l'évaluation du personnel affecté à ces tâches. Il effectue des activités de location et de gestion de baux. Il supervise la gestion des activités budgétaires et comptables touchant les approvisionnements, le fonctionnement et l'entretien de l'immeuble. Il est responsable de l'application du code de déontologie en vigueur. Il maintient des relations harmonieuses avec la famille des résidents, les organismes gouvernementaux et communautaires. Il contribue étroitement avec le conseil d'administration à l'amélioration continue des services offerts à notre clientèle.

Exigences :

- Aimer travailler auprès des personnes âgées
- Bonne communication orale et écrite
- Posséder une formation ou de l'expérience dans la gestion du personnel, financière et matérielle
- Disponibilité à travailler sur des heures irrégulières
- Avoir du leadership et des qualités pour le travail d'équipe
- Savoir gérer son stress

Traitement :

À discuter, selon l'expérience et la formation.

Communication :

Les personnes intéressées par ce poste doivent faire parvenir leur curriculum vitae et leurs coordonnées avant 17 heures le 12 février 2007 à :

Par courriel :

M. Michel Lacoste

2915, Boul. Laframboise

Saint-Hyacinthe Qc

J2S 4Z3

ou par courriel :

Rbjchsl@ntic.qc.ca

N.B.: tous les postes annoncés sont ouverts également aux femmes et aux hommes



**Maison mère
Les Sœurs de Saint-Joseph
de Saint-Hyacinthe**

La Maison mère des Sœurs de Saint-Joseph de Saint-Hyacinthe est un établissement hébergeant près de 170 religieuses, dont certaines nécessitent des soins de santé et d'assistance. Cet établissement requiert les services de plus d'une centaine d'employées et a pour philosophie d'offrir à sa clientèle une excellente qualité de vie. Nous sommes actuellement à la recherche d'une personne afin d'occuper le poste suivant :

Coordonnatrice des soins (1 postes permanent, 7 nuits / 14)

Sous l'autorité de la direction des soins infirmiers, le rôle principal du titulaire est de gérer les ressources humaines sous sa responsabilité (infirmières, infirmières auxiliaires et préposées aux bénéficiaires); de participer à la discipline, à l'embauche; de participer à l'amélioration de l'organisation du travail et d'effectuer le suivi des soins infirmiers dans le but de répondre aux besoins de soins de santé et d'assistance des résidentes.

Il devra posséder un DEC en soins infirmiers jumelé à une expérience d'au moins trois ans dans un poste similaire, être membre de l'OIIQ, avoir une bonne capacité à mobiliser et à motiver le personnel, faire preuve d'initiative, de jugement, d'autonomie et être capable de travailler en équipe.

Les personnes intéressées doivent nous faire parvenir leur curriculum vitae avant le 12 février prochain à l'adresse suivante :

MAISON MÈRE DES SŒURS DE SAINT-JOSEPH DE SAINT-HYACINTHE

Direction des services administratifs
805, avenue Raymond, Saint-Hyacinthe (Québec) J2S 5T9
Courriel : fmichel@sjsj.org • Télécopieur : 450 773-5596

La rémunération et les conditions de travail sont conformes aux normes du MSSS

0295771



HONDA **Casavant**
SAINT-HYACINTHE

Recherche

AVISEUR TECHNIQUE avec expérience

Exigences :

- Expérience requise dans l'automobile
- Bon communicateur
- Habileté en informatique
- Esprit d'équipe et dynamisme
- Personne avenante et autonome

Tâches :

- Prise des rendez-vous
- Gestion du travail des techniciens
- Facturation
- Réclamations de garantie

Nous offrons :

- Avantages sociaux très intéressants
- Intégration à une équipe dynamique

Communiquez avec **Alexandre Lambert**

(450) 774-2020 ou ligne de Mtl. **(514) 856-7887**
(sur rendez-vous seulement)

350 rue Johnson est, Saint-Hyacinthe (Qc) J2S 8W5

0295822



**Maison mère
Les Sœurs de Saint-Joseph
de Saint-Hyacinthe**

La Maison mère des Sœurs de Saint-Joseph de Saint-Hyacinthe est un établissement de soins de longue durée hébergeant près de 170 religieuses, dont certaines nécessitent des services de santé et d'assistance. Cet établissement requiert les services de plus d'une centaine d'employés et a pour philosophie d'offrir à sa clientèle une excellente qualité de vie. Nous sommes actuellement à la recherche d'une personne dynamique et compétente afin d'occuper le poste de :

Directeur (trice) des services de soutien (poste permanent, 5 jours par semaine) (alimentation, entretien)

Sous la supervision de la direction des services administratifs, le directeur (trice) des services de soutien administre les activités des services sous sa juridiction. A cet égard il (elle) :

- Gère les activités relatives à la production, au contrôle de la qualité, à la conservation et à la distribution des aliments afin d'assurer aux diverses clientèles des aliments conformes aux principes de nutrition et à la politique québécoise en matière de nutrition du MSSS.
- S'assure du bon fonctionnement des services relatifs à l'entretien et à la maintenance.
- Assure la gestion des ressources humaines, matérielles, financières et informationnelles sous sa responsabilité.

Exigences du poste :

- Études collégiales spécialisées plus une formation additionnelle pertinente au poste ou baccalauréat.
- Minimum de trois ans d'expérience dans la gestion de services dont le personnel est syndiqué.
- Toute autre combinaison de formation ou d'expérience jugée équivalente.
- Habiletés reconnues en gestion des ressources humaines, solution de problèmes, leadership et avec le sens de la planification et de la gestion tant matérielle que financière.

Les personnes intéressées doivent nous faire parvenir leur curriculum vitae avant le 12 février prochain à l'adresse suivante :

MAISON MÈRE DES SŒURS DE SAINT-JOSEPH DE SAINT-HYACINTHE

Direction des services administratifs
805, avenue Raymond, Saint-Hyacinthe (Québec) J2S 5T9
Courriel : fmichel@sjsj.org • Télécopieur : 450 773-5596

La rémunération et les conditions de travail sont conformes aux normes du MSSS

0295770

Urgent besoin



Dans le but de poursuivre son développement, recherche deux

TECHNICIENS EN ÉLECTRONIQUE

Les candidats auront pour principales fonctions l'installation, la programmation et l'entretien de systèmes de surveillance vidéo, contrôle d'accès et alarmes.

Exigences:

- Expérience dans le domaine requis
- Cours en électronique
- Carte sécurité sur chantier
- Autonomie, très grande capacité d'apprentissage, habileté manuelle

Nous offrons:

- Emploi permanent, temps plein (40 h/sem.)
- Rémunération selon expérience

Les personnes désireuses de postuler doivent faire parvenir leur c.v. à l'adresse suivante:

Communications Thibeault

Att.: M. Léo Laplante
1565, rue Janelle

Drummondville (Québec) J2C 5S5
llaplante@communicationsthibeault.com

Seuls les candidats

possédant de l'expérience seront considérés.

0295928

Avis légaux

À Patrick Roy

Prenez avis qu'une demande relative au non paiement du loyer portant le numéro 23-07-01-24-003g concernant le logement situé au 620, Rouleau, app. #4, Saint-Hyacinthe a été déposée contre vous par 9163-4246 Québec Inc. au bureau de la Régie du logement, situé au 700, avenue Sainte-Anne, rez-de-chaussée, Saint-Hyacinthe, Qc J2S 5G5

L'audience de cette demande aura lieu le 19 février 2007 à 9 h 30 heures, audit bureau de la Régie du logement.

À défaut de faire connaître votre adresse actuelle, une audience sera tenue et jugement rendu après l'affichage de l'avis d'audience au greffe de la Régie du logement.

0295823

Projet divers = Services divers

DÉNEIGEMENT



Consultez notre rubrique #580

SERVICES DIVERS

Informez-vous aux Annonces Classées

450-771-0677 (Saint-Hyacinthe et les environs)

514-875-1948 (Montréal et Rive-Sud)

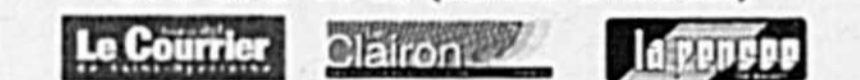

Mots croisés

0230621

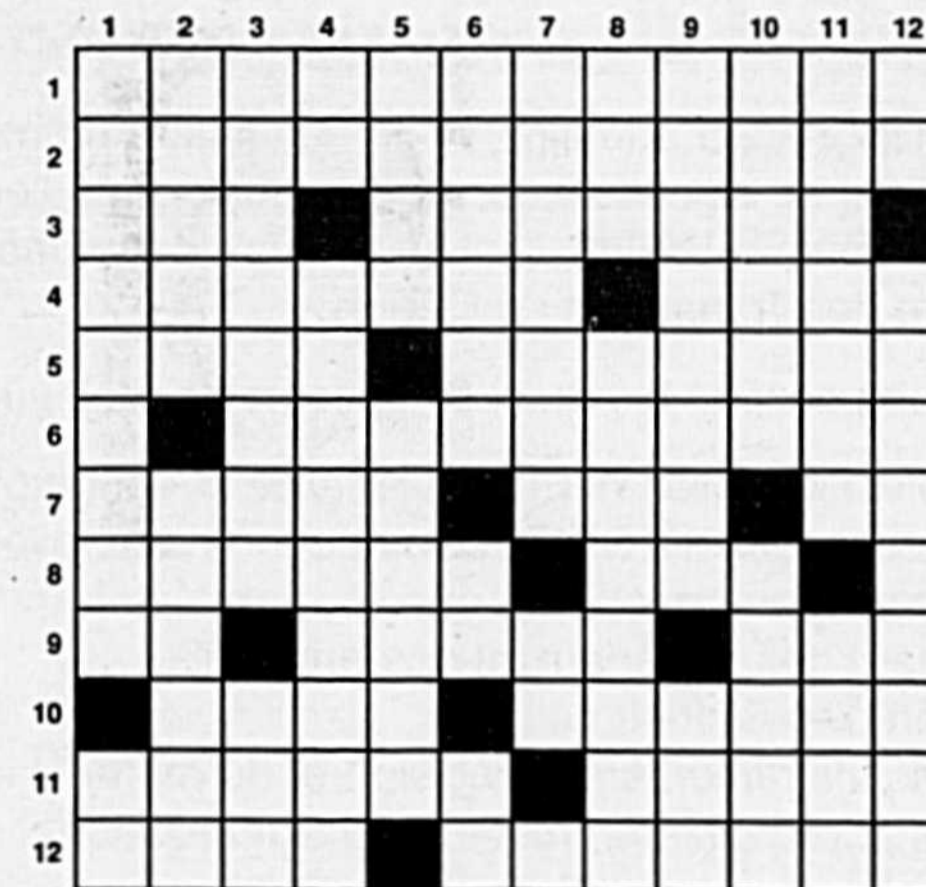

HORIZONTALEMENT

- 1- Talentueux hockeyeur né en 1961 à Brantford et devenu professionnel à 17 ans. Il est considéré comme le plus grand champion de l'histoire de son sport.
- 2- Façons de nommer.
- 3- Abréviations religieuses.
- 4- Pâte italienne.
- 5- Personne perdue et méchante.
- 6- Afflux d'une foule.
- 7- Déesse égyptienne.
- 8- Fit couler d'un lieu dans un autre.
- 9- Additionnées.
- 10- Pas beaucoup.
- 11- Partie d'un canal entre les deux portes d'une écluse.
- 12- Doublée.

VERTICALEMENT

- 1- Toile à laver.
- 2- Elle ne peut être divisée.
- 3- Capables de.
- 4- Petits vautours.
- 5- Liquides huileux utilisés comme gaz de combat.
- 6- Négation.
- 7- Personnel.
- 8- Lettre grecque.
- 9- Mammifère carnivore.
- 10- Lézard.
- 11- Cité légendaire bretonne.
- 12- Soldats romains.

SOLUTION

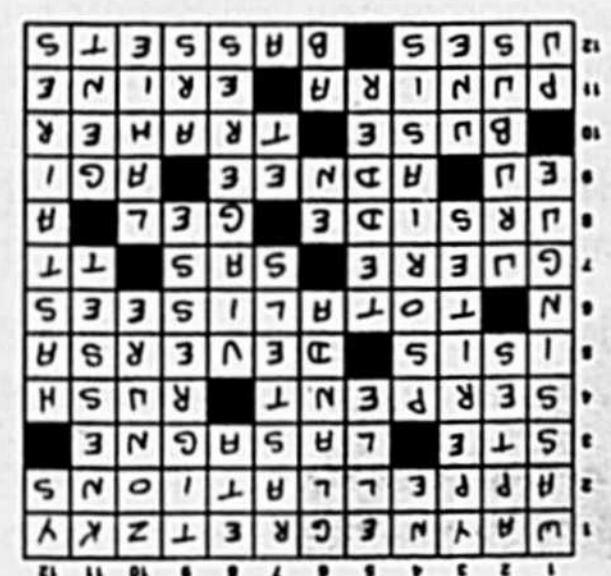

Nécrologie

• Index de décès

ARPIN, Marie-Paule (Saint-Hyacinthe)
 BARIL, (Gadbois), Rosa (Saint-Hyacinthe)
 BINETTE, Émile (Saint-Hyacinthe)
 BONIN, Bernard (Saint-Hyacinthe)
 DAIGNEAULT, Laurent (Saint-Hyacinthe)
 DUPONT, Benoit (Saint-Hyacinthe)
 GIROUARD, Daniel (Saint-Hyacinthe)
 LALUMIÈRE, André (Saint-Valérien)
 LAPOINTE, Lucienne (Saint-Dominique)
 LAROCQUE, Georges (Saint-Hyacinthe)
 LATOUR, Lise (Saint-Hyacinthe)
 LAVIGNE, (Houde), Reine (Saint-Simon)
 MELANÇON, (Fournier), Serge (Saint-Hyacinthe)
 RODIER, Raymond (Saint-Pie)
 SAINT-GERMAIN, Jean-Paul (La Présentation)
 ST-PIERRE, (Duval), Rose-Irène (Saint-Dominique)
 VEILLEUX, Soeur Marcelle- (Saint-Hyacinthe)

belles-soeurs; neveux; autres parents et amis. La famille accueillera parents et amis au salon dès midi pour recevoir les condoléances. Sous la direction de la

Résidence Funéraire Mongeau Plée

1115, rue Girouard Ouest
 Saint-Hyacinthe

Une liturgie de la parole aura lieu le samedi 3 février 2007 en la chapelle de la Résidence funéraire Mongeau à 14 h, suivie de la disposition des cendres au Columbarium Mongeau.



BONIN (Bernard)

— À Saint-Hyacinthe, le 27 janvier 2007 est décédé M. Bernard Bonin à l'âge de 86 ans, autrefois de Saint-Hugues. Outre son épouse, Cécile Laramée, le défunt laisse ses enfants : Monique (Réjean Picard); Pierrette (Jean Mulnens); Gérard (Lucette Poulin); Céline (Jean-Paul Poirier); Denis (Huguette Laplante); Dominique (Lise Poulin); Alain (Marie-Andrée Poulin); Ghyslaine; Jeannine (Denis Salvas); Jean (Micheline Plante); Sylvain (Johanne Lussier); 26 petits-enfants et 14 arrière-petits-enfants. Il laisse aussi ses frères et soeurs; beaux-frères et belles-soeurs; neveux et nièces; ainsi que de nombreux autres parents et amis (es). Des dons à la société d'Alzheimer seraient appréciés. Exposé, le vendredi 2 février de 14 h à 17 h et de 19 h à 22 h. Les funérailles, sous la direction du

Centre Funéraire L.O. Ponton / Yves Houle
 348, rue Notre-Dame
 Saint-Hugues

auront lieu le samedi 3 février 2007 à l'église Saint-Hugues à 11 h, suivies de l'inhumation au cimetière du même endroit. Le salon ouvrira à 9 h, la journée des funérailles.



DAIGNEAULT (Laurent)

— À Saint-Hyacinthe subitement, le 27 janvier 2007 est décédé M. Laurent Daigneault à l'âge de 78 ans. Outre sa conjointe, Micheline Cardin, le défunt laisse ses enfants : Michel Yves (Anne Rainville); Serge; Sylvain (Sandra Lacasse); quatre petites-filles : Béatrice; Marie-Louise; Audrey; Marie-Pier; un petit-fils : Vincent. Il laisse aussi ses frères et soeurs : Jean; Thérèse; Lionel; Lise; Gisèle; Jacques; Bernard; Gilles; ainsi que leur conjoint (e); beaux-frères et belles-soeurs; neveux et nièces; nombreux parents et amis. Les funérailles, sous la direction du

REMERCIEMENTS

M. Germain Lemieux



Son épouse, Mme Jeanette Corbeil Lemieux et ses enfants, Jacques (Lise Chagnon), Réal (Diane Lafortune), Sylvie (Philippe Renaud), Josée (Patrice Desjardins), Réjean (Diane Charron) et François (Luce Sanacore) remercient sincèrement toutes les personnes qui ont témoigné de la sympathie à l'occasion du décès de M. Germain Lemieux survenu à Saint-Hyacinthe le 30 novembre 2006 à l'âge de 81 ans, soit par offrandes de messes ou de fleurs, bouquets spirituels, visites, assistance aux funérailles ou de toute autre façon que ce soit. Les personnes qui ont omis de s'inscrire sont priées de considérer ces remerciements comme personnels. 0295564

Ubald Lalime

2775, av. Bourdages Nord
 Saint-Hyacinthe
 www.ubaldlalime.com

auront lieu le mercredi 31 janvier 2007 à l'église Notre-Dame-du-Saint-Sacrement à 14 h, suivies de la crémation. Les cendres seront déposées au Columbarium du Mausolée Lalime. Le salon ouvrira à 11 h, la journée des funérailles.



DUPONT (Benoit)

— À Saint-Hyacinthe, le 25 janvier 2007 est décédé M. Benoit Dupont à l'âge de 92 ans. Il était l'époux de feu Noëlla Pelletier. Le défunt laisse deux fils et une fille : Germain (Diane); Jacques (Micheline Lafrenière); Francine (Réjean Bousquet); sept petits-enfants et quatre arrière-petits-enfants. Il laisse aussi deux frères : Conrad (feu Yvonne Bisailion); Jean-Paul (Yvette). La famille sera présente à l'église dès 13 h pour recevoir les condoléances. Les funérailles, sous la direction du

Centre Funéraire L.O. Ponton / Yves Houle
 348, rue Notre-Dame
 Saint-Hugues

auront lieu le samedi 3 février 2007 à l'église Notre-Dame-du-Très-Saint-Sacrement à 13 h 30. L'inhumation des cendres aura lieu au printemps à Acton Vale.

Ubald Lalime

900, av. Bourdages Nord
 Saint-Hyacinthe
 www.ubaldlalime.com

auront lieu le samedi 3 février 2007 à l'église Notre-Dame-du-Très-Saint-Sacrement à 13 h 30. L'inhumation des cendres aura lieu au printemps à Acton Vale.



GIROUARD (Daniel)

— À Saint-Hyacinthe, le 23 janvier 2007 est décédé M. Daniel Girouard à l'âge de 56 ans. Outre son épouse, Johanne Gagnon, le défunt laisse ses beaux-frères : Yves Gagnon (Michèle St-Jacques); Luc Gagnon (Hélène Renaud); Clair (Michèle Pelletier); ainsi que

plusieurs neveux et nièces; nombreux parents et amis (es). Les funérailles, sous la direction du

Ubald Lalime

900, av. Bourdages Nord
 Saint-Hyacinthe
 www.ubaldlalime.com

ont eu lieu le samedi 27 janvier 2007 à l'église Sainte-Madeleine, et de là au cimetière du même endroit (au printemps).



Mère Teresa

Dites 9 fois «Je vous salue Marie» par jour, durant 9 jours. Faites 3 souhaits, le premier concernant les affaires, les deux autres pour l'impossible. Publiez cet article le 9e jour. Vos souhaits se réaliseront même si vous n'y croyez pas. Merci Mère Teresa C.L.



ARPIN (Marie-Paule)

— À Saint-Hyacinthe, le 23 janvier 2007 est décédée Mme Marie-Paule Arpin à l'âge de 72 ans. La défunte laisse un frère et trois soeurs : Georgette; Denis; Mariette; Lise (André Bohuon); ainsi que plusieurs neveux et nièces. La famille sera présente à l'église dès 9 h 30 pour recevoir les condoléances. Les funérailles, sous la direction du

Centre Funéraire L.O. Ponton / Yves Houle
 348, rue Notre-Dame
 Saint-Hugues

auront lieu le samedi 3 février 2007 à l'église Saint-Thomas-d'Aquin à 10 h, et de là au cimetière du même endroit.

Ubald Lalime

Saint-Hyacinthe

www.ubaldlalime.com

auront lieu le samedi 3 février 2007 à l'église Saint-Thomas-d'Aquin à 10 h, et de là au cimetière du même endroit.



BARIL (Rosa)

— Au CSSSRY (pavillon Hôtel-Dieu), le 21 janvier 2007 est décédée Mme Rosa Baril à l'âge de 92 ans. Elle était l'épouse de feu Jean-Paul Gadbois. La défunte laisse ses enfants : Denis (Lauraine Dupré); Cécile Gadbois; Lise Gadbois tous de Saint-Hyacinthe; Guy (Lise Lapière)

de Sainte-Hélène; André (Else Phaff) de Saint-Luc; Monique (Raymond St-Pierre) de Drummondville; Roger (Yolande Parent) de Sainte-Madeleine; Jean-Pierre (Louise Elemond) de La Présentation; ainsi que 15 petits-enfants et 11 arrière-petits-enfants. Sincères remerciements au personnel de l'Hôtel-Dieu et à vous tous parents et amis pour votre sympathie. Les funérailles, sous la direction de la

Résidence Funéraire Mongeau Plée

1115, rue Girouard Ouest
 Saint-Hyacinthe

ont eu lieu le mercredi 24 janvier 2007 à l'église Saint-Thomas-d'Aquin, suivies de l'inhumation au cimetière du même endroit.



BINETTE (Émile)

— Au CSSSRY, le 26 janvier 2007 est décédé M. Émile Binette à l'âge de 78 ans. Outre son épouse, Céline Cabana, le défunt laisse ses enfants : Diane (Mario Chagnon); Johanne; Guy (feu Diane Moreau); Luc (Brigitte Auclair); sept petits-enfants. Il laisse aussi deux frères : Roger et Roland Binette; ainsi que ses beaux-frères et

land Binette; ainsi que ses beaux-frères et

Parler de la mort n'a jamais fait mourir personne

Si vous avez des interrogations sur les préarrangements funéraires, faites confiance aux conseillers du Complexe Funéraire Ubald Lalime.

Soyez prévenant et sécurisez les membres de votre famille. M. Yvon Marcil, président du Complexe Funéraire Ubald Lalime, vous invite à communiquer avec l'un de ses conseillers qui saura vous accompagner avec respect dans vos démarches.

Ubald Lalime, un Complexe Funéraire bien de chez nous, présent sur le grand territoire de Saint-Hyacinthe.

Yvon Marcil, Président

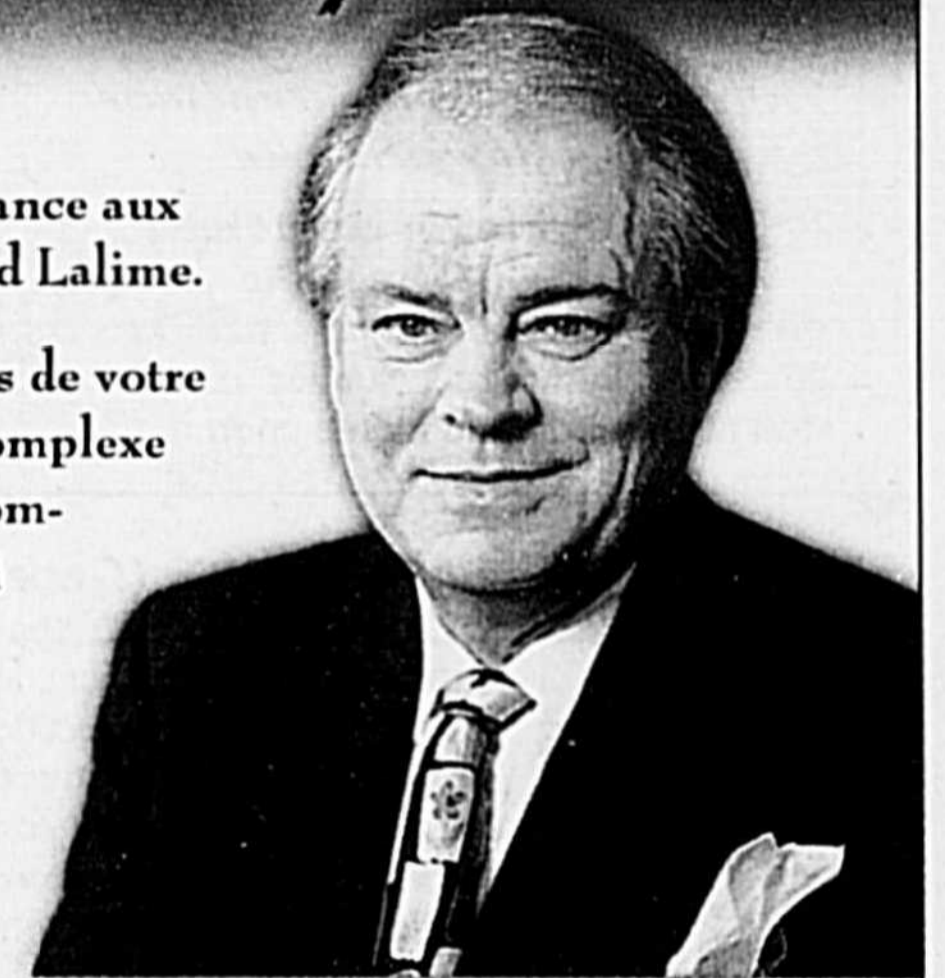

Ubald Lalime

450 774-6417

Présent sur le grand territoire de Saint-Hyacinthe

YVON MARCIL, président

SIÈGE SOCIAL ET SALONS: 900, av. Bourdages Nord, Saint-Hyacinthe

SUCCURSALES: 2775, avenue Bourdages Nord, Saint-Hyacinthe

1167, rue Principale, Saint-Dominique

13695, av. de l'Église, Saint-Hyacinthe (secteur Sainte-Rosalie)

MAUSOLÉE: 1325, rue Girouard Est, Saint-Hyacinthe

www.ubaldlalime.com



LALUMIÈRE (André)
— Au C.S.S.S.R.Y. (pavillon Honoré Mercier), le 23 janvier 2007 est décédé M. André Lalumière à l'âge de 69 ans. Outre son épouse, Fleurette Daviau, le défunt laisse ses enfants : Mario (Linda Bombardier); Yves (Manon Vachon); Linda (Sébastien Plante); ses petits-enfants : Joannie; Marilyn; Danny; Guillaume; Anthony; Bianca; Tommy Lee; Steven. Il laisse aussi deux frères et une sœur : feu Thérèse (Gaston Depault); Henri (Jeannine Touchette); Marcel (Madeleine Gazaille); Françoise (Lionel Parent); ses beaux-frères et belles-sœurs : Jacqueline Daviau (Rosaire Gazaille); Jean-Guy Daviau (Lauraine Beau-pré); ainsi que plusieurs cousins et cousines; neveux et nièces de même que plusieurs parents et amis. Les funérailles, sous la direction de

Raymond Girardot Inc.
237, rue Notre-Dame
Roxton Falls

ont eu lieu le lundi 29 janvier 2007 à l'église de Saint-Valérien, suivie de l'inhumation au cimetière du même endroit.



LAPOINTE (Lucienne)
— Au C.S.S.S.R.Y. (pavillon Hôtel-Dieu), le 26 janvier 2007 est décédée Mlle Lucienne Lapointe à l'âge de 90 ans. La défunte laisse ses frères et sœurs : Florence Lapointe (feu Lucien Lafond) de Saint-Hyacinthe; Lucille Lapointe (feu Marcel Plante) de Drummondville; Jeanne Lapointe (feu Armand Daudelin); Camille Lapointe (Louise Mercier); Georges-Henri Lapointe (Réjeanne Lemonde) tous de Saint-Dominique; ses neveux et nièces; ainsi que d'autres parents et amis. Merci au personnel de l'Unité des Pins de l'Hôtel-Dieu de Saint-Hyacinthe pour les bons soins prodigués. Des dons à la Société canadienne du cancer seraient appréciés. Les funérailles, sous la direction de la

Résidence Funéraire Mongeau Llé
1115, rue Girouard Ouest
Saint-Hyacinthe

ont eu lieu le mardi 30 janvier 2007 à l'église Saint-Dominique, suivies de l'inhumation au cimetière du même endroit.



LAROCQUE (Georges)
— Au C.S.S.S.R.Y. (pavillon Honoré-Mercier), le 25 janvier 2007 est décédé M. Georges Larocque à l'âge de 75 ans. Outre son épouse, Jeannine Charron, le défunt laisse ses enfants : Jocelyne (Raoul Ménard); Marie-Claire (Gérard Berthiaume); Daniel (Louise Duhamel); Lucie (Jean-Pierre Cournoyer); Lorraine (Patrick Byrns); 10 petits-enfants et quatre arrière-petits-enfants. Il laisse aussi ses frères et sœurs : Paul-Émile; Réal; Thérèse; Maxime; Huguette; son beau-frère et ses belles-sœurs; neveux et nièces. Sous la direction de la

Résidence Funéraire Mongeau Llé
1115, rue Girouard Ouest
Saint-Hyacinthe



Mère Teresa
Dites 9 fois «Je vous salue Marie» par jour, durant 9 jours. Faites 3 souhaits, le premier concernant les affaires, les deux autres pour l'impossible. Publiez cet article le 9e jour. Vos souhaits se réaliseront même si vous n'y croyez pas. Merci Mère Teresa
J.L.



Résidence Funéraire Mongeau Llé

1115, rue Girouard Ouest
Saint-Hyacinthe

Une liturgie de la parole a eu lieu le lundi 29 janvier 2007 en la chapelle de la Résidence Funéraire Mongeau, suivies de la disposition des cendres au Columbarium Mongeau.



LATOUR (Lise) — Au C.S.S.S.R.Y. (pavillon Hôtel-Dieu), le 24 janvier 2007 est décédée Lise Latour à l'âge de 49 ans. Fille de Cécile Choquette et de feu Jean-Louis Latour. Outre sa mère, la défunte laisse ses enfants : Daniel St-Jean; Gaston et Caroline Pion. Elle laisse aussi ses frères et sœurs : Réal; Michel; Denis; Robert; Serge; Louise; Nathalie; Guylaine; Josée; Nancy; ses deux demi-sœurs : Simone et Thérèse; sa filleule : Annie et son filleul : Philippe; ses neveux et nièces; autres parents et amis. Sous la direction de la

Résidence Funéraire Mongeau Llé
1115, rue Girouard Ouest
Saint-Hyacinthe

Une liturgie de la parole a eu lieu le lundi 29 janvier 2007 en la chapelle de la Résidence Funéraire Mongeau, suivie de la disposition des cendres au Columbarium Mongeau.



Résidence Funéraire Mongeau Llé

1115, rue Girouard Ouest
Saint-Hyacinthe

Une liturgie de la parole a eu lieu le lundi 29 janvier 2007 en la chapelle de la Résidence Funéraire Mongeau, suivie de la disposition des cendres au Columbarium Mongeau.



LAVIGNE (Reine) — Au C.S.S.S.R.Y. (pavillon Hôtel-Dieu), le 27 janvier 2007 est décédée Mme Reine Lavigne à l'âge de 99 ans. Elle était l'épouse de feu William Houde. La défunte laisse ses neveux et nièces; ainsi que d'autres parents et amis. Les funérailles, sous la direction de la

Résidence Funéraire Mongeau Llé

1115, rue Girouard Ouest
Saint-Hyacinthe

auront lieu en présence des cendres le samedi 10 février 2007 à l'église Saint-Simon à 11 h. Parents et amis sont priés de se rendre directement à l'Église.

Prière à la Vierge Marie

Dites 9 fois Je vous salue Marie par jour durant 9 jours. Faites trois souhaits, le premier concernant les affaires, les deux autres pour l'impossible. Publiez cet article le 9e jour, vos souhaits se réaliseront même si vous n'y croyez pas. Merci mon Dieu! C'est incroyable mais vrai.
0295568 M.P.L.



REMERCIEMENTS



M. Jean-Paul Ladurantaye

Vous avez eu la délicatesse lors du décès de M. Jean-Paul Ladurantaye, survenu le 4 janvier 2007, de nous témoigner par un geste personnel votre sympathie. Que ce soit par votre présence, offrandes de messes, fleurs, cartes, dons, affiliations de prières ou assistance aux funérailles, nous avons été sincèrement touchés. Que chacun d'entre vous trouve dans ces remerciements, l'expression de notre reconnaissance. Les personnes qui ont omis de s'inscrire sont priées de considérer ces remerciements comme personnels.

Son épouse, Jacqueline Ladurantaye, ses enfants Fernand (Danielle Plante), Micheline, son frère Jean-Claude, sa soeur Pierrette et ses petits-enfants.
0295828



MELANÇON (Serge)
— À l'Hôpital Général de Montréal, le 28 janvier 2007 est décédé M. Serge (Fournier) Melançon à l'âge de 55 ans. Outre son épouse, Adéline Marceau, le défunt laisse trois fils et une fille : David Melançon (Sophie Lamarche); Karine Melançon (Éric Ménard); Alex Melançon (Angie Boudreau); Patrick Gosselin (Marlène Gagné) fils d'Adéline; six petits-enfants : Laura; Léana; Daenna; Nathan; Edward; Laury; sa mère : Doris Chevrier (feu Marcel Fournier); sa mère biologique : Claire Lamontagne (feu Réal Melançon). Il laisse aussi deux frères et trois sœurs : Monique, Huguette, François, Yvan et France Melançon; leur conjoint(e) ainsi que ses beaux-frères et belles-sœurs; neveux et nièces; autres parents et amis. M. Melançon sera exposé le vendredi 2 février de 19 h à 22 h. Sous la direction du

COMPLEXE FUNÉRAIRE
Ubal Lalime
900, av. Bourdages Nord
Saint-Hyacinthe
www.ubaldlalime.com

Un hommage sera prononcé le samedi 3 février 2007 à 14 h à la l'église de Jésus-Christ des Saints des Derniers Jours, 955, boul. Laurier, Mont-Saint-Hilaire, suivi de l'inhumation au cimetière de la Cathédrale de Saint-Hyacinthe. Le salon ouvrira à midi, la journée des funérailles.

Ubal Lalime

900, av. Bourdages Nord
Saint-Hyacinthe
www.ubaldlalime.com

Un hommage sera prononcé le samedi 3 février 2007 à 14 h à la l'église de Jésus-Christ des Saints des Derniers Jours, 955, boul. Laurier, Mont-Saint-Hilaire, suivi de l'inhumation au cimetière de la Cathédrale de Saint-Hyacinthe. Le salon ouvrira à midi, la journée des funérailles.



Mère Teresa

Dites 9 fois «Je vous salue Marie» par jour, durant 9 jours. Faites 3 souhaits, le premier concernant les affaires, les deux autres pour l'impossible. Publiez cet article le 9e jour. Vos souhaits se réaliseront même si vous n'y croyez pas. Merci Mère Teresa
L.L.



Mère Teresa

Dites 9 fois «Je vous salue Marie» par jour, durant 9 jours. Faites 3 souhaits, le premier concernant les affaires, les deux autres pour l'impossible. Publiez cet article le 9e jour. Vos souhaits se réaliseront même si vous n'y croyez pas. Merci Mère Teresa
R.B.

REMERCIEMENTS



M. Étienne Grisé

Sincères remerciements à toutes les personnes qui étaient présentes et qui nous ont témoigné de la sympathie et du soutien lors du décès de M. Étienne Grisé

survenu le 30 décembre 2006, soit par offrandes de messes, de fleurs, ou de toute autre façon que ce soit.

Son épouse Réjeanne Deslandes, ses enfants et petits-enfants.
0295759

1er ANNIVERSAIRE



Jacob Vermeersch

1er février 2006

C'est à travers, une grande tristesse, une incompréhension totale, une souffrance quotidienne, que nous l'envoyons notre énergie d'amour inconditionnel. Tu fais partie de notre histoire d'amour et nous ne l'oublions surtout pas. Bien au contraire, tu nous accompagnes dans nos pensées, nos activités... dans notre album de souvenirs de vie. Nous faisons tant d'effort pour être lumineux et tous ensemble, nous unissons notre amour pour se retrouver à la source et à l'essence même de la vie.

Puissions nous, un jour, tous briller dans la lumière et te rejoindre. Veille sur nous tous, mon beau Jacob. Ta maman Louise, ton papa Denis et ta soeur Sarah qui t'aiment infiniment. xxx
0212993

9 ANNIVERSAIRE



M. Gérard Rémy
1998-2007

Cher Gérard, déjà 9 ans sont passés. On dirait comme si c'était hier. Tu nous manques encore. Continue à être notre

ange gardien. Tu voulais avoir ton père avec toi. Tu seras toujours avec nous dans nos coeurs, tes deux fils et petits-fils, tes frères et sœurs, ta mère Cécile.
0295720

2 ANNIVERSAIRE



M. Léo Rémy
décédé le 2 février 2005

Cher époux, il y a 2 ans que tu nous quittais par une belle journée pour faire un long voyage et un monde nouveau. Tu as été un bon père pour nous tous. Même après deux ans, la douleur de ton départ est encore aussi intense qu'au premier jour. Tu es allé rejoindre ton fils Gérard le 2 février, enterré le 5 février car vous êtes très près. Ne nous oublie pas, veille sur nous.

De ton épouse Cécile, tes enfants, petits-enfants et arrière-petit-fils.
0295721



SAINT-GERMAIN (Jean-Paul) — À Saint-Hyacinthe, le 25 janvier 2007 est décédé M. Jean-Paul Saint-Germain à l'âge de 84 ans. Outre son épouse, Alméria Audette, le défunt laisse deux filles : Sylvie (Marcel Desjardins); Carole (Yves Gariépy); trois petits-enfants et

deux arrière-petits-enfants. Il laisse aussi un frère et deux soeurs : Harry (Marguerite Lacombe); Dolorès; Yvonne; nombreux parents et amis; ainsi que de nombreux neveux et nièces. Remerciement spécial au personnel de l'Hôtel-Dieu, unité du Palais, 5e étage pour les bons soins prodigués. Des dons à la Fondation d'Alzheimer seraient appréciés. La famille recevra les condoléances, le jeudi 1er février de 14 h à 17 h et de 19 h à 22 h. Les funérailles, sous la direction du

Ubald Lalime
COMPLEXE FUNÉRAIRE
2775, av. Bourdages Nord
Saint-Hyacinthe
www.ubaldlalime.com

auront lieu le vendredi 2 février 2007 à l'église La Présentation à 10 h, suivies de la disposition des cendres au Columbarium Ubald Lalime. Le salon ouvrira à 9 h, la journée des funérailles.



ST-PIERRE (Rose-Irène) — Au CSSRY (pavillon Hôtel-Dieu) le 27 janvier 2007 est décédée Mme Rose-Irène St-Pierre à l'âge de 89 ans. Elle était l'épouse de feu Oda Duval. La défunte laisse cinq fils et quatre filles : Rollande (Normand Chicoine); Gilles (Cécile Tétrault); Yvon (Junior)

(Claudette St-Onge); Claude tous de Saint-Dominique; Laurent (Monique Lapointe) de Saint-Thomas-d'Aquin; Aline (Yves Lanthier) de Saint-Hubert; Monique (Pierre Lussier); Ginette (Richard Germain); Jean-Yves (Sylvie Morissette) tous de Saint-Hyacinthe; 14 petits-enfants et neuf arrière-petits-enfants; sa bru : Mannon St-André (feu Roger Duval). Elle laisse aussi un frère : Gabriel St-Pierre (Dolorès) de New Bedford, Massachusetts; ainsi que ses beaux-frères et belles-soeurs; neveux et nièces; autres parents et amis. Des dons à la Fondation Aline-Letendre seraient appréciés. Mme Duval sera exposée le lundi 5 février de 14 h à 17 h et de 19 h à 22 h. Les funérailles, sous la direction du

Ubald Lalime
COMPLEXE FUNÉRAIRE
1167, rue Principale
Saint-Dominique
www.ubaldlalime.com

auront lieu le mardi 6 février 2007 à l'église Saint-Dominique à 11 h, suivies de l'inhumation au cimetière du même endroit. Le salon ouvrira à 9 h, la journée des funérailles.

Lors d'un décès, faites un don pour améliorer le mieux-être de nos ainé(es)



Fondation Aline-Letendre
de l'Hôtel-Dieu de Saint-Hyacinthe

1800, rue Dessaulles, Saint-Hyacinthe, QC J2S 2T2
Tél.: 450 771-3600 0235609



VEILLEUX (Soeur Marcelle) — À l'infirmerie de la Maison Généralice des Soeurs de la Charité de Saint-Hyacinthe, le 23 janvier 2007 est décédée Soeur Marcelle Veilleux des Soeurs de la Charité de Saint-Hyacinthe, à l'âge de 84 ans, après 62 ans de vie religieuse. Outre sa famille

religieuse, la défunte laisse deux frères et une soeur : Mme Dolores Hutchison de Waterville Maine; M. Noël-Clément Vigue; M. Normand Vigue de Waterville Maine; une belle-soeur : Mme Adéline Veilleux de Waterville; ainsi que plusieurs neveux et nièces. Les funérailles, sous la direction du

Ubald Lalime
COMPLEXE FUNÉRAIRE
900, av. Bourdages Nord
Saint-Hyacinthe
www.ubaldlalime.com

ont eu lieu le jeudi 25 janvier 2007 en la Chapelle de la Maison Généralice des Soeurs de la Charité de Saint-Hyacinthe, suivies de l'inhumation au cimetière de la Communauté.

REMERCIEMENTS



Mme Claudette Ménard

Richard, Samuel et Jacob, remercient sincèrement toutes les personnes qui ont témoigné de la sympathie à l'occasion du décès de Mme Claudette Ménard, survenu le 14 décembre 2006, à l'âge de 60 ans, soit par offrandes de messes ou de fleurs, bouquets spirituels, visites, dons, assistance aux funérailles ou de toute autre façon que ce soit. Les personnes qui ont omis de s'inscrire sont priées de considérer ces remerciements comme personnels.

0295830

1^{er} ANNIVERSAIRE



M. Germain Messier

Déjà un an que tu es parti.

Tu nous manques beaucoup. Ton souvenir est dans nos coeurs à jamais. Continue de veiller sur nous de là haut car tu es notre ange-gardien et notre guide.

Une messe anniversaire sera célébrée dimanche le 11 février 2007 à l'église St-Marcel à 9 h 15.

Ton épouse Rita, tes 12 enfants et leurs conjoints(es), tes petits-enfants et arrière-petits-enfants.

0212987

1^{er} ANNIVERSAIRE



Lemieux Halley Lucienne

1931 - 2006

Pour toi maman

Déjà un an! Pour nous c'est comme si tu nous avais quittés hier pour cette nouvelle vie. Ce repos tu l'as bien mérité, mais pour nous qui t'aimons, cela est arrivé trop vite. Tu nous manques encore, la

souffrance est si grande de ne plus pouvoir te serrer dans nos bras et de voir ton beau sourire. Mais, Dieu nous aide à passer cette dure épreuve, car il a repris une maman et grand-maman en or qu'il nous avait seulement prêtée. Continue de veiller sur nous de là-haut, comme tu le faisais sur terre.

On t'aime Jean-Guy, Louis (Angèle), Lynda (Mario) et Catherine

0295765



Mère Teresa

Dites 9 fois «Je vous salue Marie» par jour, durant 9 jours. Faites 3 souhaits, le premier concernant les affaires, les deux autres pour l'impossible. Publiez cet article le 9e jour. Vos souhaits se réaliseront même si vous n'y croyez pas. Merci Mère Teresa

S.M.



Mère Teresa

Dites 9 fois «Je vous salue Marie» par jour, durant 9 jours. Faites 3 souhaits, le premier concernant les affaires, les deux autres pour l'impossible. Publiez cet article le 9e jour. Vos souhaits se réaliseront même si vous n'y croyez pas. Merci Mère Teresa

C.L.



Mère Teresa

Dites 9 fois «Je vous salue Marie» par jour, durant 9 jours. Faites 3 souhaits, le premier concernant les affaires, les deux autres pour l'impossible. Publiez cet article le 9e jour. Vos souhaits se réaliseront même si vous n'y croyez pas. Merci Mère Teresa

R.N.

REMERCIEMENTS



M. Jacques Desrosiers

Vous avez eu la délicatesse, lors du décès de M. Jacques Desrosiers survenu le 30 octobre 2006, de nous témoigner par un geste personnel votre sympathie. Que ce soit par votre présence, offrandes de messes, fleurs, cartes, dons, affiliations de prières ou assistance aux funérailles, nous avons été sincèrement touchés. Que chacun d'entre vous trouve dans ces remerciements l'expression de notre reconnaissance et les considère comme vous étant adressés personnellement. Sa conjointe Lise Girouard, son fils Justin Desrosiers, ses frères et sa soeur, beaux-frères, belles-soeurs ainsi que ses neveux et nièces.

0295914

1^{er} ANNIVERSAIRE



Stéphane Picard

22 sept. 1972 - 30 janvier 2006

Que le temps passe vite... Déjà une année à passé depuis ton départ qui fut pour nous cruel et incompréhensible. Nous apprenons difficilement à vivre sans toi... Tes éclats de rire, tes sourires et ta présence nous manquent beaucoup! J'espère vraiment de tout mon coeur que tu sois enfin en paix. Veilles sur nous! J'aimerais toujours!

Ta chochoune, Marie XXX
Je t'aime Papa, c'est difficile de vivre sans toi.
Tu me manques beaucoup.
Je t'aime! Gros bisous! Alec XXX

0295572

1^{er} ANNIVERSAIRE



Mme Diane Moreau

Déjà un an que tu es partie pour entreprendre le plus long voyage de ta vie. Tu nous

manques énormément, si tu savais! Continue de veiller sur nous. Nous pensons souvent à toi. Nous t'aimons

Diane et Mario

0213298

1^{er} ANNIVERSAIRE



Stéphane Picard

Depuis ton départ, le souvenir de ton visage, de ton sourire et de ta voix est toujours demeuré présent dans nos coeurs et dans nos pensées. Tu nous manques beaucoup mais en même temps nous savons que tu veilles sur nous. Ton sourire et ta joie de vivre resteront éternellement gravés dans nos coeurs. Tu nous manques et nous t'aimerons à jamais.

Ta mère, ton père, tes soeurs, ta conjointe et ton fils, tes neveux et nièces.

0212989

SERVICE DE NÉCROLOGIE

Notre service de nécrologie est à votre disposition pour toute information

concernant les remerciements de décès, les prières au Sacré-Coeur ou autres textes.

Fondé en 1853
Le Courrier
de Saint-Hyacinthe

773-6028

2007
EN VOITURE
2007

LES 2007 SONT ARRIVÉES. EN VOITURE.

DODGE NITRO
2007

À partir de

23 290\$[†]



MODÈLE R/T MONTRÉ.



DODGE CALIBER 2007

Louez à

229\$*

PAR MOIS.
LOCATION DE 60 MOIS.
0\$ DÉPÔT DE SÉCURITÉ.



DODGE DAKOTA CLUB CAB^{MC} 4X2 2007

Louez à

249\$*

PAR MOIS.
LOCATION DE 27 MOIS.
0\$ DÉPÔT DE SÉCURITÉ.

0\$ COMPTANT INITIAL



DODGE CARAVAN 2007

Louez à

309\$*

PAR MOIS.
LOCATION DE 39 MOIS.
0\$ DÉPÔT DE SÉCURITÉ.



JEEP LIBERTY SPORT 4X4 2007

Louez à

374\$*

PAR MOIS.
LOCATION DE 48 MOIS.
0\$ DÉPÔT DE SÉCURITÉ.

ATTENTION

Les clients qui louent présentement un véhicule Chrysler, Jeep, Dodge par l'entremise de Services financiers Chrysler peuvent financer ou louer un véhicule neuf par l'entremise de Services financiers Chrysler et recevoir

une prime de fidélisation de 500 \$^Δ

VISITEZ VOTRE CONCESSIONNAIRE CHRYSLER • JEEP[®] • DODGE AUJOURD'HUI



FINANCEMENT OFFERT
EXCLUSIVEMENT PAR

Services Financiers Chrysler

Δ PDSF pour le modèle Dodge Nitro R/T à partir de 32 390\$. † Le prix comprend les allocations du fabricant consenties aux concessionnaires et est établi pour la Dodge Nitro 2007 avec l'ensemble 23B. * Tarifs mensuels établis pour la Dodge Nitro 2007 avec l'ensemble 28S + MWG + CLE pour le Jeep Liberty 2007 avec l'ensemble 29B + AHT + ALS + DHP + GEG + NHM et pour le Dodge Dakota Club Cab^{MC} 4X2 2007 avec l'ensemble 22A + AGG + DSA + CLA + GSD5. Le dépôt de sécurité est de 0\$ pour une période de temps limitée seulement et peut changer sans préavis. Premiers versements exigés à la livraison. Location pour usage personnel seulement. Aucun rachat requis. Le locataire est responsable de l'excédent de kilométrage après 45 000 km pour 27 mois (66 300 km/39 mois) au taux de 15c le kilomètre. †. Sous réserve de l'approbation de Services financiers Chrysler Canada. Services financiers Chrysler Canada est un membre du groupe de Services DaimlerChrysler Canada. Frais d'inscription au RDPRM de 60\$, incluant les frais de registre, sont en sus. Transport (1 100\$ pour la Dodge Caliber 2007, 1 300\$ pour le Jeep Liberty 2007, 1 300\$ pour le Dodge Dakota Club Cab^{MC} 4X2 2007 et 1 200\$ pour le Dodge Nitro 2007), taxes sur le climatiseur (lorsque applicables), immatriculation, assurance, droits sur les pneus neufs, frais d'administration des concessionnaires et taxes en sus. Offres exclusives et d'une durée limitée qui ne peuvent être combinées à aucune autre offre, à l'exception du programme d'aide aux handicapés physiques, et qui s'appliquent à la livraison au détail pour usage personnel seulement des modèles 2007 neufs en stock sélectionnés. Les offres peuvent changer sans préavis. Le concessionnaire peut vendre ou louer à prix moindre. Voyez votre concessionnaire pour plus de détails. Photos à titre indicatif seulement. Δ Cette offre s'applique aux locations de Caravan et Grand Caravan expirant le ou avant le 30 septembre 2007, aux locations de Dodge Ram expirant le ou avant le 30 septembre 2007, à l'exception du modèle Sprinter, Jeep, Dodge 2006 ou 2007 (à l'exception du modèle Ram) livrés le ou avant le 2 avril 2007. Le rabais de 500\$ sera déduit du prix négocié après l'application des taxes. La prime ne peut être échangée pour de l'argent comptant. Certaines conditions s'appliquent. Cette offre ne peut être transférée et ne peut être combinée avec certaines autres offres. Visitez un concessionnaire participant pour les détails. MC Club Cab est une marque de commerce de DaimlerChrysler Corporation. MD Jeep est une marque déposée de DaimlerChrysler Corporation. une filiale à propriété entière de DaimlerChrysler Corporation.

Coop publicitaire des concessionnaires Chrysler • Jeep[®] • Dodge du Québec