

Rôtisserie St-Hubert
Venez fêter la Saint-Valentin avec nous!
 Shawinigan
 1515, rue Trudel
POUR RÉSERVATION
537-6671

Depuis 1915

L'hebdo

DU SAINT-MAURICE

CA
BUISSON, BÉLAND
 Comptables agréés

- Planification fiscale des compagnies
- Démarrage d'entreprise
- Vérification d'états financiers

802, 6e Avenue, Grand-Mère / (819) 538-8851
 802, Principale, Lac-aux-Sables / (418) 336-2179
 341, St-Paul, St-Tite / (418) 365-6111

87e Année, No 7

Semaine du 10 février 2001

56 Pages

MANCHETTES



Le début d'une nouvelle ère!

L'édition de L'Hebdo du Saint-Maurice que vous lisez aujourd'hui marque le début d'une nouvelle ère. Le doyen des médias en Mauricie a en effet été acquis officiellement par le Groupe Transcontinental, le plus important éditeur de journaux hebdomadaires au Québec, présidé par M. Rémi Marcoux.

UN HEBDO
Transcontinental

À lire en page 22

PENSÉE



«L'homme sage juge de l'avenir par le passé»

SOPHOCLE

Un mal pour un bien

La démolition du Cénacle se veut une opportunité de développement pour le Regroupement des bingos de Shawinigan

BERNARD LEPAGE
 Shawinigan

Même s'il aurait souhaité avoir plus de temps devant eux, le Regroupement des bingos de Shawinigan ne vit pas le drame que beaucoup croient face à la démolition prochaine du Cénacle où il y tenait ses bingos quotidiens depuis maintenant plus de trois ans.

«Nous étions serrés comme des sardines là dedans!», explique le président de l'organisme, Roger Trépanier, un retraité bien connu à Shawinigan qui a fait carrière comme dirigeant de caisse populaire. «Les possibilités de développement étaient même nuls», assure-t-il.

C'est pourquoi l'annonce il y a quelques semaines de la démolition de l'ancienne église n'a pas causé de commotion chez les adminis-

trateurs de ce regroupement sans but lucratif, bas de laine d'une quinzaine d'organismes de Shawinigan et de Shawinigan-Sud.

Pour trouver une solution, le Regroupement des bingos de Shawinigan a mis sur pied un comité présidé par Denis Barsalou et complété par Roger Trépanier, Robert Desjardins, représentant la Ville de Shawinigan, Jack St-Onge et Bruno Rivard.

Même si leur bail est encore valide pour deux ans encore, il est déjà acquis qu'au plus tard, le 31 janvier

Voir «Cénacle» en page 4

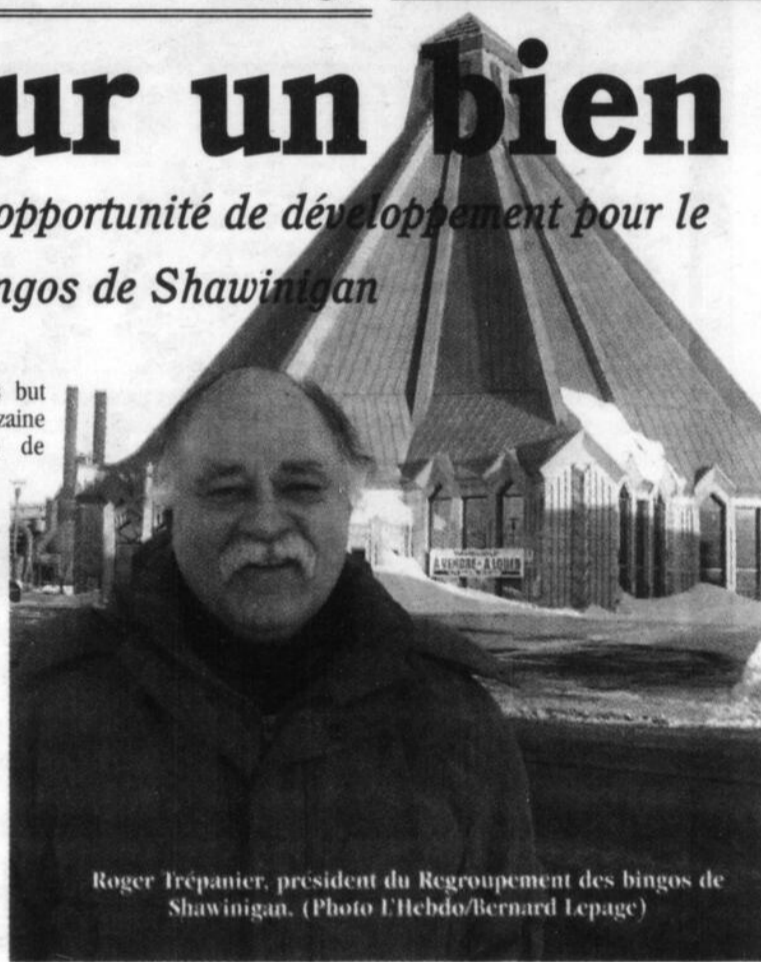

Roger Trépanier, président du Regroupement des bingos de Shawinigan. (Photo L'Hebdo/Bernard Lepage)

Les ruraux sont isolés

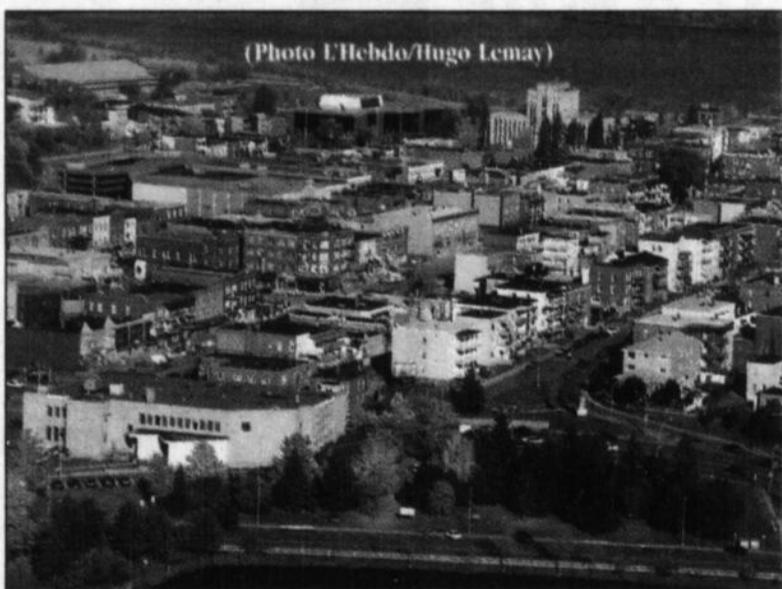

HUGO LEMAY
 Shawinigan

Le médiateur Claude Gélinas entendra les exposés des maires urbains et lira ceux des maires ruraux dans le cadre de son mandat au sujet de la réorganisation municipale au Centre-Mauricie. En début de semaine, les Villes de Grand-Mère et Shawinigan-Sud ont causé une certaine surprise en acceptant de rencontrer le juge administratif, alors que les neuf autres maires décidaient de poursuivre la contestation de la nomination de ce dernier.

À ce stade-ci, tout semble indiquer que les conseils municipaux dissidents vont déposer une plate-forme commune et par écrit. Celle-ci devrait traiter d'une MRC renforcée, avec une municipalité rurale et l'autre urbaine avec un préfet élu au suffrage universel ainsi qu'une proposition que le préfet adjoint Bernard Cayouette n'a pas voulu dévoiler.

Tout en trouvant malheureuse la ligne de conduite observée par les protestataires,

Voir «Ruraux» en page 4

OUVERT

LE CENTRE DE JARDIN
Les Serres de Lac
 200, 94^e Rue, Lac-à-la-Tortue 538-4646

Mon cœur est en fleur pour la St-Valentin
OFFREZ-LUI DES ROSES
 200, 94^e Rue, Lac-à-la-Tortue 538-4646

Tout pour vos semis
 caissettes - terres semences - etc...
 On vous prépare un bel été fleuri
 Pour embellir vos alentours!

NOURRITURE D'OISEAUX

- Chardon noir 2 kg 995\$
- Oiseaux sauvages 2 kg 159\$

Les suggestions de Cupidon

Un bon FESTIN pour la ST-VALENTIN

Bœuf haché
extra-maigre
fait de parties
fraîches seulement
5.99\$
kg

Fondue
chinoise
(produit de l'Alberta)
9.99\$
kg

Pâté
au poulet
750 gr
2.99\$



Christian Góinas Louise Boisvert Daniel Leblanc
gérant des viandes caissière boucher

BOUCHERIE BONENFANT

Viande de choix • Service pour congélateur
Épicerie • Fruits • Légumes • Vin

891, 15e rue, Grand-Mère (819) 538-4032

*Au plaisir
de vous servir*

CENTRE DE CONDITIONNEMENT PHYSIQUE

ATLANTIS

495, 114e Rue, Shawinigan-Sud
537-5855

ESSAI GRATUIT

Voulez-vous des résultats!
Appelez dès maintenant pour un
rendez-vous chez Atlantis et vous
recevrez en plus un massage de
détente pour le dos.

(Valable pour les non-membre seulement)

TEL.: 537-5855



**SERVICE PERSONNALISÉ
ET PROFESSIONNEL**
pour les personnes de tous âges :
hommes et femmes

OUVERT 7 JOURS

Lundi au vendredi : 7h30 à 22h
Samedi + dimanche : 8h à 16h

ATLANTIS VOUS OFFRES

- * 75 appareils spécialisés en cond. physique.
- * 20 stations cardio-vasculaire
(Temps d'utilisation illimité)
- * Garderie, massage, bronzage, saunas
- * Vaste stationnement, air climatisé
- * Bar-santé, suppléments, vêtements, musculation
- * Programme spéciaux pour:
- perdre du poids, raffermir, renforcer, sports...

Faites-vous
plaisir à la
St-Valentin



TABLE D'HÔTE St-Valentin

(4 services)
avec bouteille de vin
du 14 au 18 février

Sur
réservation

24.95\$
/pers.

JOURNÉE MIEUX-ÊTRE

- Sablage
- Massage
- Pressothérapie
- Dîner
- Collation
- Manucure ou pédicure

98\$

(valeur de 150\$)

Pour information et réservation : (819) 533-4518 ou 1-800-757-4519
Internet : www.aubergesantelacdesneiges.qc.ca

Auberges Santé
Lac des Neiges

100, Lac des Neiges
Sainte-Flore-de-Grand-Mère

- Piscine intérieure
- Sauna
- Spa extérieur



La Trois

L'Hebdo du Saint-Maurice

Démarrateur à distance

539-8331

5770 boul. des Hêtres, Shawinigan



Delastek accumule les honneurs

Grand-Mère (BL)

Une filiale de Delastek a remporté un prix dans le cadre du Gala des 500 présenté il y a quelques semaines au Centre des congrès de Québec. Orientée vers la production de matériaux composites et le thermoformage, Delastek Composites a mérité le prix Bronze dans la catégorie Nouvelle Entreprise.

L'entreprise de Grand-Mère a partagé ex aequo l'honneur avec le Centre d'Interaction Proximédia inc. de Rouyn-Noranda. Ce sont respectivement GSI Technologies, basée à Montréal, et Industrie CH inc., de Saint-Jean-Christostome, qui ont raflé les prix Or et Argent.

Fondée en 1984, Delastek possède aujourd'hui deux filiales qui exercent leurs activités à Grand-Mère: Delastek Systèmes et Delastek Composites. Cette dernière a propulsé Delastek dans les ligues majeures et contribue à sa remarquable et rapide croissance.

Les installations de Delastek Composites qui ont nécessité un investissement de 4,7 M \$ sont dotées de systèmes de ventilation, de climatisation et d'électricité sur mesure de même qu'une salle blanche à température, humidité et pression contrôlée et d'un congélateur pour entreposer les matières premières.

Aux dires du président Claude Lessard, Delastek cherche à grandir



C'est M. Bertrand Saucier, vice-président Conseil d'administration, Groupement des chefs d'entreprises et président M2S Électronique qui a remis le prix à M. Claude Lessard, président Delastek Composite inc.

avec les clients actuels et futurs car tous les clients travaillent sur une base de réduction de fournisseurs, il nous faut donc en offrir plus d'où l'orientation de produit clef en main et l'intégration de différentes technologies.

Les investissements consentis ces dernières années ont de plus permis d'agrandir les aires de travail, permettant ainsi d'ajouter des équipements spécialisés pour répondre aux hauts standards de qualité de ses clients tels que Bombardier, Pratt & Whitney, Bell Hélicoptère, Prévost Car, Doral International, Bateaux Celebrity, pour ne nommer que ceux-ci.

Compte tenu de la mondialisation des marchés, Delastek Composites concluait l'an dernier, une entente de partenariat avec la firme française Lhotellier Montrichard, chef de file européen dans les matériaux composites pour la fabri-

cation de système de ventilation pour avions. Le transfert de technologies a été possible grâce à des stages de dix semaines en France que six employés ont effectués en mai et novembre derniers.

«Delastek continue son ascension dans le développement de nouveaux produits et les retombées ne seront qu'excellentes pour la compagnie et ses filiales», a souligné Claude Lessard.

Outre la lauréate de Grand-Mère, trente autres entreprises ont été honorées lors du Gala des 500 à l'intérieur de dix catégories. À sa 7e édition, l'événement a comme objectif de reconnaître et de récompenser les entreprises ayant contribué le plus à la création d'emplois dans leur secteur respectif, la création d'emplois étant à la base même de la croissance de l'économie. Les 1

400 invités présents au banquet du Gala ont également pu assister à la prestation du populaire humoriste François Léveillé. Le Journal Économique de Québec, à la tête de cet événement, élabore annuellement un classement des 500 plus grandes entreprises de la région de Québec publié en décembre, chaque année, dans une édition spéciale. Pour la première fois cette année, les entreprises admissibles s'étendaient à tout le Québec, contrairement aux années passées où le territoire désigné se limitait au Centre et à l'Est du Québec.

Soulignons que l'an dernier, lors du même gala, Delastek s'était également signalé alors que Mme Lucie McCutcheon, vice-présidente et contrôleur de l'entreprise, remportait le prix Argent dans la catégorie Femmes entrepreneurs.

SOMMAIRE

ACTUALITÉS.....	3 à 13	MOTS CROISÉS.....	49
CLASSÉES.....	35 à 48	SPORTS/LOISIRS.....	53
CATARACTES.....	53	VOISINAGE.....	10
CINÉMA.....	5	GILLES BOURASSA.....	53
VIE CULTURELLE.....	15 à 20	ROLAND LECLERC.....	6
HOROSCOPE.....	49	ANDRÉ PERREAULT.....	9

VOUS ÊTES INDECISSABLES FACE À TOUS LES TYPES DE PLACEMENTS QUI VOUS SONT OFFERTS

Laissez-nous vous aider à voir clair dans vos placements

ASSURANCES MICHEL ROUILLARD INC.



• REER garantis à 100% • REER insaisissables • PRÊT pour REER • PROTECTION contre l'invalidité • SERVICE personnalisé

MEILLEUR TAUX C'EST GARANTI

155, 125e Rue, Shawinigan-Sud 537-0190

NETTOYAGE DE SYSTÈME DE REFROIDISSEMENT

SUR PRÉSENTATION DE CE COUPON

DES PROBLÈMES DE CHAUFFAGE DANS VOTRE AUTO?

Nettoyage du système de refroidissement

44⁹⁵\$

(antigel non-inclus)



Toujours le bon magasin

1555, rue Trudel, Shawinigan

537-8999

POUR UN SERVICE DE QUALITÉ JOUR APRÈS JOUR
OUVERT 7 JOURS/SEMAINE
(DONT 5 SOIRS)

HSM85924



LAVAGE D'AUTOS Int. & ext., moteur, cire, etc.



G.S. Automobiles Suzuki-Subaru 10023, boul. des Hêtres Shawinigan 539-6906

«Cénacle»

(suite de la page 1)

2002, les amateurs de bingo ne pourront plus pratiquer leur loisir préféré au sous-sol du Cénacle.

Pharmacie Jean Coutu, l'acquéreur de l'édifice qui le rasera au profit d'une nouvelle succursale, rencontrera sous peu le comité ad hoc du regroupement pour discuter d'une éventuelle compensation. Les relations entre les deux parties sont très cordiales jusqu'ici affirme Roger Trépanier confiant d'en venir à une entente qui satisfera tout le monde.

De gros sous en jeu

Les bingos à Shawinigan, c'est une affaire de gros sous. «En l'an 2000, nous avons dégagé un revenu net de 610 000 \$», soutient Roger Trépanier. De ce montant, un peu plus de 500 000 \$ ont été redistribués à une quinzaine d'organismes membres du regroupement. C'est beaucoup d'argent mais depuis que le gouvernement a mis de l'ordre dans la présentation des bingos à travers le Québec il y a maintenant trois ans, Shawinigan a vu ses bénéfices diminués à chaque année, passant de 660 000 \$ en 1998 à 610 000 \$ en 2000. Parallèlement, la fréquentation à chuté de 325 personnes par soir à 314 par soir.

En fait, l'étroitesse des lieux au sous-sol

du Cénacle peut expliquer le phénomène croit le président du regroupement. «À 13 000 pieds carrés, c'est nettement insuffisant!». Les administrateurs bénévoles regardent donc pour un nouveau local, possiblement une construction neuve, d'environ 20 000 pieds carrés. Il est déjà acquis que le nouveau bâtiment sera situé dans le haut de la ville, plus précisément dans le quadrilatère formé par les boulevards Royal et des Hêtres. «Il y a sept sites potentiels», relève M. Trépanier.

On parle ici d'un projet qui pourrait varier de 1,2 à 1,5 million \$. Toutes les possibilités sont ouvertes. La location demeure une alternative même si l'expérience vécue au Cénacle a démontré ses limites. «Nous sommes passés d'un coût de location d'environ 150 000 \$ il y a trois ans à un peu plus de 180 000 \$ en 2001», déclare l'ex-dirigeant de caisse.

Les membres du comité de M. Barsalou sauront davantage à quoi s'en tenir le 19 février alors qu'ils rencontreront les dirigeants de la Société des bingos du Québec à Montréal. Ceux-ci expliqueront leur stratégie de développement pour les salles de bingo et tous les nouveaux produits qui s'y rattachent. On parle ici de paris mutuels, de bingo satellite, de machines à sous. «Les possibilités sont là», évoque avec optimisme le président du Regroupement des bingos de Shawinigan qui espère avoir résolu la question de la relocalisation avant l'arrivée du printemps.

«Cénacle»

(suite de la page 1)

Me Gélinas entend respecter le calendrier de travail qu'il a lui-même déterminé dans les jours suivant sa nomination.

Réunis lundi, les maires des Saint-Georges de Champlain, Lac-à-la-Tortue, Saint-Jean-des-Piles, Saint-Boniface, Saint-Mathieu-du-Parc, Saint-Élie-de-Caxton, Charette, Saint-Gérard-des-Laurentides et Notre-Dame-du-Mont-Carmel ont décidé de transmettre par écrit leurs position à M. Pierre Robert de la direction régionale des affaires municipales.

«La direction régionale me transmettra illico les documents soumis. Je prendrai ces informations et j'en tiendrai compte, mais ils perdent une belle opportunité de s'expliquer de vive voix», ajoute Me Gélinas. Celui-ci conserve son calme dans les circonstances. Il rappelle aux dissidents que sa porte est

ouverte jusqu'à la fin de février, selon le calendrier de travail dont ils ont obtenu copie.

Le préfet suppléant de la MRC, Bernard Cayouette, n'entend pas pour autant faire marche arrière. Les maires et les conseillers dissidents tenaient hier soir une réunion générale afin de s'assurer que chacun détenait les mêmes informations.

Cette assemblée devait désigner un interlocuteur qui s'entretiendra avec M. Robert et, ultimement, le médiateur si celui-ci a besoin de précisions supplémentaires.

Au cours d'un entretien téléphonique avec L'Hebdo, le maire de Lac-à-la-Tortue n'a pas manifesté de rancœur envers Grand-Mère et Shawinigan-Sud qui sont revenus sur leur décision. «On s'y attendait un peu de toute façon», dit-il.

Grosso-modo, les deux tiers de la population centre-mauricienne sera

représentée devant le médiateur.

«De l'avis du conseil, la municipalité traverse l'une des périodes les plus cruciales de son histoire», manifeste de son côté le maire Maurice Héroux de Shawinigan-Sud. Même s'il continue de déplorer le processus de nomination, M. Héroux a dit percevoir chez ses concitoyens la volonté de voir ses élus présents aux discussions.

«Notre absence pourrait porter ombrage au résultat final et la ministre aurait alors toute la latitude voulue pour faire ce qu'elle veut vraiment faire, si bien sûr les dés sont pipés.»

Les discussions vont bon train pour que sa ville et Grand-Mère déposent une proposition commune qui devrait s'articuler autour d'un regroupement des trois villes en contigu avec les municipalités dites rurales limitrophes, une idée soumise par la Ville du Rocher à l'origine.

Mauricie Capitale Forestière Canadienne en 2001

Le coup d'envoi est donné

STÉPHANE GELEZ

La Tuque

Le coup d'envoi de Mauricie Capitale Forestière Canadienne en 2001 a été donné, le 27 janvier dernier au Complexe culturel Félix-Leclerc, avec une cérémonie d'ouverture haute en couleur.

La salle La Forestière, qui porte bien son nom dans les circonstances, était remplie à pleine capacité avec la présence notamment de nombreux dignitaires pour cette cérémonie d'ouverture. Avant le spectacle, le président de Mauricie Capitale Forestière, Elzéar Lepage, a rappelé lors de son allocution que la forêt est le principal moteur économique de notre région.

C'est en fait 13 500 emplois qui sont reliés à la forêt, ce qui représente 5 % des emplois du territoire de la Mauricie. «La forêt, c'est notre héritage. Elle est



Les conteurs, Fred Pellerin et Bryan Perro, ont provoqué l'ire dans la salle à plus d'une reprise. (PHOTO L'ÉCHO / STÉPHANE GELEZ)

omniprésente dans nos vies et il faut faire en sorte qu'elle le reste», a tenu à signaler M. Lepage. Ce dernier a reçu la passation du titre de la part du président de Thunder Bay Capitale Forestière 2000, John Taylor.

Avant de déclarer les cérémonies d'ouverture ouvertes, le ministre des Régions, Jean-Pierre Jolivet, a rappelé que la ville de Québec sera l'hôte, en 2003, du douzième Congrès forestier mondial qui accueillera à cette occasion près de 170 pays. C'est en danse et en chansons folkloriques que la troupe de danseurs traditionnels de Weymontachie a ouvert la soirée. La jeune violoniste latuquoise de 16 ans, Lyzann Gervais a par la suite charmé le public avec son talent.

Un duo qui a du panache

Ceux qui ont attiré le plus l'attention est sans aucun doute le duo de conteurs composé de Fred Pellerin et Bryan Perro qui perpétuent en quelque sorte la tradition orale et folklorique du Québec. Bien connus dans la région, les deux comparses ont présenté au public des contes et des légendes émanants de la Mauricie qui ont provoqué l'ire dans la salle à plus d'une reprise. Cela a été le cas lorsque le duo a expliqué l'histoire abracadabrante de l'origine de la devise «Je me souviens»

qui, selon eux, proviendrait de La Croche.

Gaétan Leclerc a fait revivre quelques pièces marquantes de la carrière de son défunt oncle Félix. Racontant des anecdotes sur celui-ci, le public dans la salle a vraiment apprécié la simplicité du chanteur qui possède une voix semblable à celle de Félix Leclerc. Après le classique L'hymne au printemps, c'était au tour de la troupe de danse Corpus Rhésus de prendre place. Cette dernière a présenté un extrait de son spectacle Entre l'arbre et l'écorce.

Avec sa voix juste et puissante, la chanteuse Guylaine Charland a débuté sa prestation avec la chanson Le Saule d'Isabelle Boulay tirée de l'album, ... tats d'amour. La chanteuse a continué avec Inventer la terre de Marie-Denise Pelletier. Les cérémonies d'ouverture, dont la mise en scène a été assurée par David Crête, se sont terminées avec le retour des danseurs traditionnels de Weymontachie.



Vous avez cliqué pour elle ou pour lui ? Offrez lui de quoi cliquer avec vous ...

Pentium III 866 Mhz, 30 Gig (7200 RPM) 128 Megs Ram, CD LG 52x, moniteur 17 "

Une seule adresse: 1635, 5e Avenue, Shawinigan-Sud tél:537-5799

offre valide du lundi 12 février au vendredi 23 février 2001



cliquez: www.centremauricie.com



Un nouveau joueur en technologie de l'information

Edu3w établira son centre de recherche en Mauricie

VÉRONIQUE DARVEAU
Shawinigan

La société montréalaise Edu3w, spécialisée dans le développement de logiciels de formation à distance, a fait savoir il y a deux semaines qu'elle établira d'ici trois mois son laboratoire de recherche en Mauricie. Initialement, Edu3w souhaitait s'implanter dans le Carrefour de la nouvelle économie à Grand-Mère mais les retards encourus dans le dossier l'ont contrainte à modifier ses plans.

Son président et directeur général M. André Marmet, soutient par contre que le lieu d'établissement d'Edu3w sera le même que celui choisi par l'entreprise grand-méroise PGCTI.

À l'image du Service d'intervention sur mesure du Collège Shawinigan (SIM), cette dernière figure elle aussi au nombre des investisseurs de la jeune société montréalaise.

L'établissement de la société Edu3w en Mauricie a été rendu public en janvier dernier lors de la remise par Innovatech Québec, de subventions gouvernementales destinées à des entreprises régionales oeuvrant dans le secteur des hautes technologies. Edu3w s'est par le fait même vu remettre une enveloppe de 250 000 dollars qu'elle compte investir dans la commercialisation de son logiciel Edu3w.

Développé dans les laboratoires de l'Institut Teccart à Montréal, Edu3w permet à tout enseignant ou formateur de dispenser une formation en temps réel sur Internet. Relié à ses élèves par réseau, le formateur peut échanger librement avec eux, de façon verbale ou écrite et leur faire parvenir par voie électronique le matériel pédagogique requis.

«Il y a déjà beaucoup de formation qui se donne sur Internet. L'étudiant se dirige vers un site, il y trouve l'information mais il est quand même laissé à lui-même. La particularité de notre produit, c'est qu'il offre une formation interactive. L'apprenant est continuellement en contact visuel et verbal avec le formateur», précise le président et directeur général d'Edu3w, M. André Marmet.

Edu3w a été mise sur pied afin de voir au développement et à la commercialisation du produit. Basée à Montréal, la société établira d'ici trois mois son centre de recherche en Mauricie, créant ainsi quinze emplois. «Récemment, nous avons conclu des partenariats avec deux entreprises de la région qui sont PGCTI et le SIM. Chacun souhaite développer un projet de formation par Internet.

Ils sont donc devenus investisseurs dans la société Edu3w. En nous établissant en Mauricie, nous voulons créer une synergie entre nos entreprises respectives», commente M. Marmet.



La maison mère d'Edu3w demeurera tout de même à Montréal. «Avec Internet et tout ce qui se passe dans le secteur des communications, nous n'avons plus besoin d'être situés dans les grands centres pour développer notre technologie. Les régions offrent de meilleures conditions et les coûts de production s'en voient diminués.

De plus, les gens ont tendance à quitter les grands centres et retourner dans les régions en raison de la qualité de vie qu'elles offrent», précise l'homme d'affaires. André Marmet insiste, le centre de recherche d'Edu3w sera impérativement situé dans les mêmes locaux qui abriteront Pro-Gest conseillers en technologie de l'information.

D'ici deux ou trois mois, Edu3w conclura une transaction qui lui permettra de faire son entrée sur le marché boursier canadien.

Elle deviendra en quelque sorte une filiale de Kiddo Technologies. «Nos partenaires investisseurs ont accepté une fusion entre l'entreprise publique (Kiddo Technologies) et Edu3w pour faciliter le développement et le financement de l'entreprise», informe le président et directeur général de la jeune société, M. André Marmet.

UNE TRADITION BIEN ANCRÉE



La «Tradition de chez nous» a donné le coup d'envoi à sa troisième année d'activités en procédant en milieu de semaine au dévoilement de son emblème. Le «Coq chantant» a été réalisé par le Mathiusainois Daniel Gill. Pour sa conception, l'artiste a troqué les traditionnels ciseaux de bois pour la scie mécanique. On l'aperçoit (troisième à gauche) en compagnie de Cyndie Grégoire, co-auteur de l'étude touristique, Martine Champagne, coordonnatrice de la maison, Alain Héroux, bénévole, Marie-Ève Pronovost, co-auteur de l'étude touristique et Daniel Petit, maire de Saint-Mathieu-du-Parc. (Photo L'Hebdo/Véronique Darveau)

Tous les espoirs sont permis à Saint-Mathieu

VÉRONIQUE DARVEAU adjointe à la propriété.
Saint-Mathieu

La maison la «Tradition de chez nous» peut se targuer d'avoir fait mentir ceux et celles qui lui avait prédit un avenir incertain. Forte d'une popularité qui ne cesse de s'accroître, la maison située sur le chemin Principal à Saint-Mathieu-du-Parc propose depuis deux ans à ses usagers divers ateliers de cuisine, d'horticulture et d'artisanat se rapportant à des techniques de fabrications anciennes. Quelles que soient les activités qui y sont menées, toutes doivent respecter les valeurs de la maisonnée, celles de préserver et de perpétuer l'héritage légué par nos ancêtres.

La maison la «Tradition de chez nous» a ouvert ses portes en janvier 99, grâce au support d'investisseurs privés. Ces derniers ont accordé un prêt sans intérêt à l'organisme propriétaire Voix de femmes. Aujourd'hui, l'association féminine informe qu'elle a payé ses dûs, même qu'elle a récemment fait l'acquisition d'un terrain

D'ici quelques mois, des emplois permanents et saisonniers pourraient être créés en raison des nombreux projets mis sur table, soutient la coordonnatrice de la maison, Mme Martine Champagne.

Des demandes de subventions ont été acheminées en ce sens aux instances fédérales et provinciales. L'organisme à but non lucratif profitera dès février d'un fonds de lutte à la pauvreté. Entre-temps, la municipalité de Saint-Mathieu-du-Parc lui a accordé une somme de 5000 dollars qui, avance le maire, pourrait être reconduite l'an prochain.

La programmation hivernale de la «Tradition de chez nous» renferme diverses expositions, ateliers et rassemblements thématiques. Vu l'activité qui régnera à la maison au cours des prochaines semaines, le groupe Voix de femmes est en plein recrutement de bénévoles. Pour se joindre à l'équipe ou obtenir de l'information sur la programmation, contactez le 532-2641.

HORAIRE DU 9 AU 15 FÉVRIER
Place 539-8899
BIERMANS
CINÉMA

15 FÉVRIER
1839
freddie prinze, jr.
monica potter
FOLLES
DE LUI

SAINT-VALENTIN
SEAN CONNERY
À LA RENCONTRE
DE FORRESTER

16 JEAN RENO
VINCENT CASSEL
LES RIVIÈRES
POURPRES
TOM HANKS
SEUL
AU MONDE

Mel Gibson
Ce Que
Femme
Veut
POMME
CANNELLE

ANTHONY HOPKINS
JULIANNE
MOORE
HANNIBAL
version française



Éditorial

L'Hebdo du Saint-Maurice

Le mur de quoi?

BERNARD LEPAGE



Pleutres ou sages? Obstinés ou braves? Comme le mur de Berlin qui devait durer mille ans et qui en a tenu à peine trente, le front commun de onze maires et mairesses du Centre-de-la-Mauricie qui devait faire plier la ministre Louise Harel s'est appauvri finalement davantage à une digue qu'à un barrage.

Après réflexion, Shawinigan-Sud et Grand-Mère sont revenues à de meilleurs sentiments. Pleutres ou sages? Me Claude Gélinas est somme toute un interlocuteur sur lequel il faut compter dans le débat sur la réforme municipale, à défaut de toujours apprécier sa nomination.

Les ruraux sont maintenant seuls, en plein milieu du champ de bataille. Sans citadins pour leur donner ce dont ils avaient le plus de besoin: un rapport de force face à Shawinigan, la ville-centre.

Ce changement de cap honorent les deux villes en même temps qu'il trahit la précipitation qui a aiguillonné onze administrations municipales sur douze lorsque le nom du médiateur a été dévoilé il y a maintenant deux semaines. La dynamique de la situation a été de toute évidence mal évaluée à l'origine.

Structuré au possible, une qualité dans sa profession d'avocat, Me Gélinas s'est accordé les trois dernières semaines du mois de février pour rencontrer les élus municipaux. Le mois de mars sera réservé à la rédaction de son rapport qui étayera en fin de compte la réflexion de la ministre Harel qui aura à arrêter la décision finale.

C'est un échancier qu'il a fait connaître à tous, même aux absents, conseillers et maires, directeurs généraux et secrétaires-trésoriers. Il n'en dérogera pas d'un iota promet-il.

Les neuf municipalités rurales ont choisi de s'en tenir à leur principe voulant que le choix de la ministre Harel ne possède pas la neutralité voulue pour travailler sur le dossier. Obstinés ou braves? Il utiliseront donc la voie de la direction régionale du ministère des Affaires municipales pour faire valoir leur point de vue. Ils participeront au débat mais par personne interposée! Un vrai cas de divorce.

Domage que le médiateur ne soit finalement pas un modérateur.

Une entreprise digne, qui alimente la fierté et l'honneur de ceux qui croient fermement en leurs convictions, mais qui dans le contexte actuel, prive environ 40 % de la population du Centre-de-la-Mauricie de représentants à la table où tout se jouera.

Parce que la réalité est là. Shawinigan, Shawinigan-Sud et Grand-Mère représentent 60 % du pro rata de la population centre-mauricienne. Elles possèdent donc déjà une majorité absolue qui leur confèrera une légitimité advenant un rapport favorable au point de vue urbain. Et cela même si les ruraux représentent 75 % des représentants à la table de la MRC.

Du mur de Berlin, on pourrait bientôt arriver au seuil du mur des Lamentations...

Tranche de vie

"Le conseil municipal de Ste-Flore a passé une résolution pour porter à \$25 par mois le salaire du maire et à \$10 celui des conseillers; ils ne touchaient rien auparavant, le Code des municipalités et villages l'interdisant."

L'ÉCHO DU SAINT-MAURICE, 12 FÉVRIER 1964



Réflexion

L'Hebdo du Saint-Maurice

Grand-maman ou narconon?

ROLAND LECLERC



Je comprends tout à fait et j'accueille avec respect l'attitude du jeune père de famille qui défend à sa mère, la grand-maman, de bourrer le crâne de ses petits-enfants avec «ses idées religieuses et ses affaires de pieuserie.» Le principe se base sur le fait que si, dans la jeune famille, on a convenu de ne pas faire baptiser l'enfant et de ne pas le placer en classe de catéchèse à l'école, il convient que «les influences religieuses pernicieuses!» ne viennent pas profaner sa liberté.

Objectivement, l'attitude se défend. Bon nombre de parents iront même jusqu'à développer l'argument que leur enfant décidera par lui-même de quelle religion il veut, quand il sera grand. «L est libre!» Voilà le dictat fondamental de leur manière de penser et d'agir.

Si je comprends l'attitude de ces parents vis-à-vis de l'infiltration «grandmamanienne», je comprends également que des parents et des journalistes s'inquiètent et se posent de sérieuses questions devant l'affaire NARCONON, cette branche de l'église de scientologie, qui a obtenu de donner des conférences dans certaines écoles pour «officiellement» inciter les jeunes à dire «non» aux narcotiques. (De là le nom de Narco-non).

Grand-maman ou policier de Narconon, lequel des deux choisiriez-vous pour influencer votre enfant? Car ne nous mettons pas la tête dans le sable, il est évident que personne ne peut être aseptisé de ses croyances et de ses façons d'interpréter l'univers et soi-même pour «enseigner» à de jeunes esprits en formation. Pas plus la grand-maman, le policier de Narconon, le politicien ou bien le professeur de morale à l'école. Chacune de ces personnes fait passer sa croyance même en n'en parlant pas directement.

La question liée au pluralisme de notre société se pose avec une acuité plus grande et de plus en plus compromettante: Quelles sont les valeurs que nous voulons transmettre à nos enfants, dans nos familles? Sur quelles bases philosophiques voulons-nous qu'il (elle) appréhende le monde et finisse par lui donner un sens? Au-delà des instruments électroniques et des équipements de sport, de loisir et de «tout-et-rien» dont nous saturons les enfants, de quels instruments spirituels les armions-nous pour ne pas divaguer à tous vents de doctrines et se perdre dans le vide intérieur?

Ron Hubbard, un écrivain de science-fiction, a fondé l'église de scientologie au début des années 1950. «Pour accéder au grand bonheur scientologique, il faut passer l'audition (à travers de multiples cours d'initiation) et devenir «clair», c'est-à-dire libre de toute inhibition, capable de maîtriser son corps, de voyager dans le temps et l'espace, de retrouver les souvenirs de ses vies antérieures, de libérer les «engrammes» (les impressions prénatales reçues par le fœtus), de passer, après sa mort d'un corps à l'autre et même d'aller vivre sur d'autres planètes». L'aide et le service humanitaire sont des carburants pour se faire évoluer soi-même; la charité gratuite et préoccupée de l'autre, pour l'autre, n'existe pas. Sommairement, il convient de se servir d'une personne pour améliorer ses chances d'accéder à une plus grande «clarté» de son être.

Toutes les religions ne sont pas du pareil au même! Chacune influence et oriente et donne son sens à la vie et au monde. Personnellement, je m'en tiens encore à l'Évangile et à la religion de grand-maman.

Malgré tout!



Baromètre

L'Hebdo du Saint-Maurice

Croyez-vous que le club de hockey Canadiens de Montréal pourrait déménager aux États-Unis?

Non 30%

Oui 70%

Ind. 0%

Méthodologie:

Ce mini-sondage de L'Hebdo du Saint-Maurice est le reflet d'une enquête effectuée auprès d'une cinquantaine de gens du Centre-de-la-Mauricie. Il ne tient pas compte des composantes démographiques telles que l'âge, le sexe, la provenance et autres. La cinquantaine de répondants hebdomadaires a été choisie au hasard au comptoir des annonces classées de L'Hebdo du Saint-Maurice.

D
**DESSUREAULT
 LEBLANC
 LEFEBVRE S.E.R.C.**
 Comptables agréés



Jacques St-Louis, c.a.
 Associé

794, 5e Rue, local 115
 Shawinigan (Québec)
 G9N 1G1

Téléphone:
(819) 536-2561

Télécopieur:
(819) 536-2562

Internet: jst-louis@infoteck.qc.ca

HSM45861



2102 AVE CHAMPLAIN, C.P.10
SHAWINIGAN, QUÉ. G9N 6T8

Téléphone: (819) 537-5111
Télécopieur: (819) 537-5471

Près de vous depuis 1915!

ÉDITEUR-DIRECTEUR GÉNÉRAL
MICHEL MATTEAU
DIRECTEUR DES VENTES
GILLES GUAY
DIRECTEUR DE L'INFORMATION
BERNARD LEPAGE
INFOGRAPHIE
PUBLI-PRODUCTION
CONTRÔLEUR
JOSÉE BOSSÉ
IMPRIMEUR
T.R. OFFSET

29 506 COPIES
CERTIFIÉES



PELH CROP Programme d'évaluation
de lecture des hebdomadaires

ABONNEMENT 75\$ PAR ANNÉE
T.P.S. ET T.V.Q. NON INCLUSES

«No d'enregistrement de la
poste-publications
non-réglémentée. 0411434».
«Port de retour garanti»

Toute production du contenu rédactionnel
ou publicitaire est interdite sans autorisation.
Une division de publi-hebdos inc.



Des précisions à apporter «Tirer sur le messenger»

N.D.L.R. — L'Hebdo du Saint-Maurice tient à apporter quelques précisions concernant l'éditorial du 3 février dernier paru en page 6 et intitulé «Tirer sur le messenger». Dans le quatrième paragraphe, on pouvait y lire «Il semble présentement que onze des douze administrations municipales centre-mauriciennes perçoivent l'ancien fonctionnaire de la Ville de Shawinigan comme un arbitre au passé hautement suspect.»

L'éditorialiste Bernard Lepage faisait allusion là à la contestation menée alors par onze maires et mairesses du Centre-de-la-Mauricie face au choix de Me Claude Gélinas comme médiateur dans le dossier de la réforme municipale.

Pour dissiper toute ambiguïté, la formule «au passé hautement suspect» faisait référence à la carrière de M. Gélinas en tant que directeur du personnel et du contentieux à la Ville de Shawinigan il y a de ça vingt ans, soit de 1966 à 1981, ce qui a amené certains élus municipaux à mettre en doute sa neutralité pour mener à bien sa tâche, et non pas à un quelconque délit que le principal intéressé aurait commis.

La précision s'imposait vu que l'intention de l'Hebdo du Saint-Maurice n'était pas de nuire à la réputation de Me Gélinas. À titre d'avocat de profession et de juge administratif à la Commission municipale du Québec depuis 16 ans, Me Claude Gélinas doit être un citoyen au dessus de tout soupçon. De ce fait, la probité et l'honnêteté de l'individu sont évidemment sans reproche. L'Hebdo du Saint-Maurice s'excuse donc auprès de Me Gélinas si cette imprécision dans les termes ont pu lui causer préjudice.

Conférence du Colonel Pierre Sévigny

La Société d'histoire militaire mauricienne vous prie d'assister à son brunch-conférence 2001 «La guerre, du sang, des larmes, de la folie», sous la présidence d'honneur du Colonel Honorable Pierre Sévigny, C.P., O.C., le dimanche 18 février à 9h à l'Auberge Gouverneurs Shawinigan situé au 1100, Promenade du St-Maurice. Confirmez avant le 14 février en contactant Guy Arcand au 536-3321, Alain Boisvert au 539-9653 ou Marcel Girardeau au 539-2809. Coût: 15\$ par personne. Tenue de ville.



Dès le 22 février...
UNE NOUVELLE RÉFÉRENCE
POUR VOS SORTIES
C'est à surveiller!

Plus d'information
la semaine
prochaine
dans ce journal



HSM85965



Information/Billetterie 539-6444

Les Semaines Asiatiques

Exposition

Tendances asiatiques

Quatre peintres originaires de quatre pays : Indonésie, Iran, Corée et Singapour
du 9 février au 18 mars * gratuit

Souvenirs d'Asie

Objets et souvenirs provenant d'Asie (présentée dans le foyer)
du 9 février au 11 mars * gratuit

Rythmes D'Asie samedi 17 fév. 20h 15,00\$

Sala Bharati - Danse - Inde

Pham Duc Thanh - Chant - Vietnam

Anashi Daïka - Tambours japonais



Billetterie : 539-6444

Lundi au vendredi : 12 h à 18 h



Jean-Pierre
Ferland

18 février

27\$



MARTIN
MATTE

Ce soir
20 h

25\$

Découvrez
**BRUNO
COPPENS**

10 mars

25\$

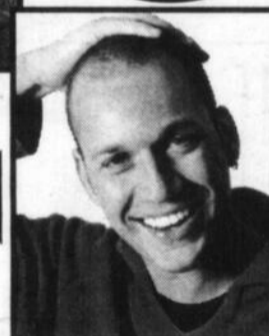

PROGRAMMATION SAISON 2001 Taxes comprises dans les prix

FÉVRIER

Samedi, 10 février
Samedi, 17 février
Dimanche, 18 février
Vendredi, 23 février
Samedi, 24 février

Martin Matte 25\$
Rythmes d'Asie 15\$
Jean-Pierre Ferland (en supplémentaire) 27\$
Montréal Tango 18\$
Sylvain Cossette 27\$

MARS

Vendredi, 2 mars
Samedi, 3 mars
Vendredi, 9 mars
Samedi, 10 mars
Vendredi, 16 mars
Jeudi, 22 mars
Vendredi, 23 mars
Samedi, 24 mars
Lundi, 26 mars

Mario Chénart 15\$
Le malade imaginaire 25\$
Ray Bonneville 18\$
Bruno Coppens 25\$
Isabelle Boulay (en supplémentaire) 30\$
Sweet People (en supplémentaire) 28\$
Guy Nadon 18\$
La mort d'un commis voyageur 25\$
Concert des finissants Univ. Sherbrooke 10\$

Vendredi, 30 mars

Daniel Boucher (complet) 18\$

AVRIL

Vendredi, 6 avril
Samedi, 7 avril
Jeudi, 12 avril
Vendredi, 13 avril
Samedi, 21 avril

Michel Mpambara 25\$
Brèves de comptoir 25\$
Sac à malices (5 à 12 ans) 6\$
Yves Duteil 30\$
Steeve Diamond (en supplémentaire) (au profit de la Fondation S.S.M.) 28\$
Jean-Michel Anctil (supplémentaire) 27\$
Jean-Michel Anctil (complet) 27\$
Sol - Retour aux souches II 25\$
La chambre bleue 25\$

MAI

Vendredi, 4 mai
Samedi, 5 mai

Mario Pelchat 27\$
Richard Séguin 28\$

LE NOUVELLISTE

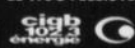

HSM85925



GARAGE C.R.

MÉCANIQUE GÉNÉRALE

- INJECTION
- FREINS
- SUSPENSION
- SILENCIEUX
- ENTRETIEN
- AIR CLIMATISÉ

710, 94e Rue
Lac-à-la-Tortue

538-0011

VENTE DE VOITURES
D'OCCASION

NOUVEAU NOUVEAU NOUVEAU
Une fois de plus, Les Entreprises C.R. sont heureuses de vous annoncer l'ouverture de son nouveau garage de mécanique automobile qui est en fonction depuis le 22 janvier 2001.

À l'aide d'un mécanicien de plus de 25 années d'expérience et d'un aide-mécanicien, nous serons en mesure de vous offrir un service de qualité à des prix très compétitifs.
ON VOUS ATTEND EN GRAND NOMBRE!

SPECIAL D'OUVERTURE

CHANGEMENT D'HUILE

14.95\$*

+ taxes
4 litres d'huile 10W30
1 filtreur à l'huile
1 vérification + graissage
(sur la plupart des véhicules)

*sur présentation
du coupon

DÉCOUPEZ ET CONSERVEZ

GARAGE C.R.

- INJECTION
- FREINS
- SUSPENSION
- SILENCIEUX
- ENTRETIEN
- AIR CLIMATISÉ

(819) 538-0011

710, 94e Rue, Lac-à-la-Tortue
Québec G0X 1L0

MÉCANIQUE GÉNÉRALE

CHRISTIAN ROUSSEAU
propriétaire

Valide jusqu'au 16 mars 2001

HSM94938



Manque de LIQUIDITÉS

Si le manque de liquidités est votre principal empêchement, l'Industrielle Alliance a la solution idéale pour vous! La marge de crédit REÉR, la facilité d'emprunt pour cotiser à son REÉR.

Communiquez sans tarder avec :

Agence Mauricie
3903, boulevard Royal, bureau 2
Shawinigan (Québec) G9H 8L6

Tél. : (819) 539-5405
Télec. : (819) 539-1738

INDUSTRIELLE ALLIANCE
ASSURANCE ET SERVICES FINANCIERS

VOUS N'AVEZ PAS PRÉVU COTISER À VOTRE REÉR CETTE ANNÉE?



Ronald Richard
Directeur d'agence
Conseiller en sécurité financière



Alain Gélinas, A.V.C.
Directeur adjoint
Conseiller en sécurité financière



Guy Chartier
Adjoint à la direction
Conseiller en sécurité financière



Lise Maurais
Superviseure administrative



Carole Gauvin
Secrétaire



Lise Rinfret
Receptionniste



Kureen Villemure
Conseillère en sécurité financière



Mathieu Ayotte
Conseiller en sécurité financière



Sylvain Doucet
Conseiller en sécurité financière



Madeleine Matteau
Conseillère en sécurité financière



Claude Gauvin
Conseiller en sécurité financière



Carole Boisvert
Conseillère en sécurité financière



Guy Lampron
Conseiller en sécurité financière



Guy Veillette
Conseiller en sécurité financière



Micheline Morand
Conseillère en sécurité financière



Dany Nadeau
Conseillère en sécurité financière



Marie-Pierre Grimard
Conseillère en sécurité financière



Daniel Caisse
Conseiller en sécurité financière



Jean-Guy Verreault, A.V.C.
Conseiller en sécurité financière



Dave Paquin
Conseiller en sécurité financière



André Roy, A.V.C.
Conseiller en sécurité financière



Nancy Deschesnes, B.A.A.
Conseillère en sécurité financière



André Ouellet
Conseiller en sécurité financière



Yves Marineau, A.V.C.
Conseiller en sécurité financière

© L'Industrielle-Alliance Compagnie d'Assurance sur la Vie

HSM90056

À la remorque de la jeunesse

On dit souvent que la qualité de la vieillesse provient de la nature des détails qui nous préoccupent. Le jeune **Steeve Guillemette**, natif de Saint-Tite et résidant de Shawinigan-Sud, qui célébrera son 31^e anniversaire de naissance le 21 juin prochain, fera assurément dans un avenir lointain un bon vieux non envieux. Quel homme de détails, de précision, de minutie et d'emballage dans son travail journalier!... Il ne sera jamais du genre à être à la remorque de personne parce que les remorques de tout genre, il les fabrique pour tout le monde.

La vie a ses façons bien à elle de vous faire prendre un coup de vieux. Imaginez qu'en 1984, à ma première année d'enseignement à la Polyvalente Paul-Le Jeune de Saint-Tite, en secondaire II, le jeune adolescent Steeve, aussi attachant que turbulent, s'amène à mon cours avec ses ambitions de devenir soudeur de métier. L'année suivante il change d'école pour y parvenir. Il disparaît donc de mon existence pour réapparaître dix-sept ans plus tard comme soudeur de carrière spécialisé dans la fabrication de remorques en train de modifier la mienne avec l'assurance et la dextérité d'un vieux loup de mer. Les rôles sont renversés, c'est moi qui l'écoute m'expliquer les nuances des ses manœuvres, je l'admire en silence pour sa façon d'être et de faire. Soudain, je me rends compte que je suis devenu à la remorque de la jeunesse. Il est rassurant d'être remorqué par autant de compétence, d'enthousiasme et de dynamisme. Steeve a l'amour de son métier tatoué dans l'âme, son engagement et sa sollicitude envers son entourage le feront vieillir sans rides au cœur.

Sur les traces du paternel

Steeve n'avait pas dix ans lorsque son père Richard Guillemette l'autorisa à faire



André Perreault

L'ENTREVUE

ses premières soudures sur les remorques de la clientèle. «Je suis tombé dedans quand j'étais tout petit», se plaît à dire Steeve qui obtiendra un DEP en soudure et lecture de plans de la Polyvalente Val-Mauricie en 1989. Au sortir de l'école, à 19 ans, Steeve peaufinera ses habilités à titre d'assembleur-soudeur de la défunte usine Métal Expert de Shawinigan de 1989 à 1992. Il délaissera son métier pour expérimenter durant presque trois ans le travail d'opérateur de machinerie lourde chez les concasseurs de la Carrière Crête. En 1995, il deviendra son propre patron dans la vente d'équipement industriel où il lui fallait conduire plus de 1500 kilomètres hebdomadairement pour satisfaire la clientèle d'un trop vaste territoire. Il retournera donc à la firme Métal Expert à titre de contremaître de l'usine et le restera jusqu'à sa fermeture en mars 1998. Dès lors, à 28 ans, il lui faudra s'expatrier à Boucherville où l'usine Produits Perpac l'embauchera pour diriger une équipe de plus d'une quinzaine d'employés.

De retour en Mauricie depuis janvier 2000, cet homme de fiabilité, de créativité et de combativité fait la satisfaction du jeune et dynamique nouveau président de l'usine *Fernont Construction* de Grand-Mère, Sylvain Clermont. Steeve apprécie son travail sur les chantiers tout autant que celui d'assembleur métallurgiste à l'usine même. Il est rafraîchissant de voir que la génération qui nous prolonge sait se montrer vertueuse à l'ouvrage car quand la jeunesse se refroidit, l'humanité claqué des dents.

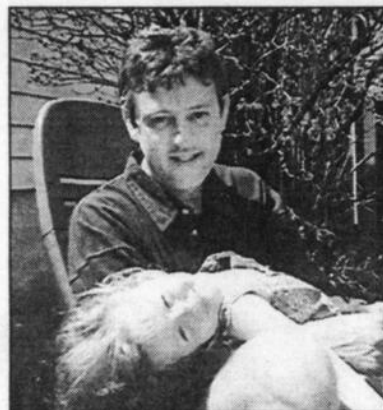

Steeve Guillemette, jeune maître-soudeur de profession est surtout, dans la vie, soudé très étroitement à sa belle grande fille Sara qui a presque six ans.

Le «Festi-neige» de Mont-Carmel!

La municipalité de Notre-Dame-du-Mont-Carmel est très heureuse de présenter son Festi-neige au Centre municipal des loisirs, situé au 3880 de la rue Hôtel-de-Ville. Au programme, le vendredi 16 février: minifureur, disco pour les 6 à 12 ans dès 18h; le samedi 17 février: Festi-Quiz pour les 5 ans et plus à 13h; hockey-bottine, insc.: Jean-Marc Côté au 373-7489. Compétition de VTT à 13h. Souper spaghetti et soirée

dansante. Le dimanche 18 février: journée plein-air familiale de 10h à 16h. Compétition d'habileté d'autos téléguidées, pour les 5 à 12 ans, à 10h, inscriptions Nathaly Lesage au 373-0636. Spectacle de clown-magicien à 13h, clown-maquillage, mascotte, glissade (apportez votre équipement), patinage, kermesse, balade en traîneau, volleyball. Insc.: Éric Boisclair au 376-1513.

UN APPEL À TOUS!



Par hasard, la Commission scolaire de l'Énergie a retrouvé récemment cette mystérieuse photographie dans ses archives. Heureuse d'avoir mis la main sur ce cliché, elle n'a cependant pas pu identifier cette école qu'on aperçoit à l'arrière des quatre religieux. Elle lance donc un appel à toute la population qui pourrait lui fournir quelques indications visant à identifier l'institution. À l'arrière de la photographie, on pouvait lire l'inscription «1905-1906 Municipalité scolaire de Shawinigan» sans que l'on puisse être certain pour autant qu'il s'agit d'un bâtiment de Shawinigan qui date de ces années là. Si vous avez des renseignements à divulguer, vous pouvez communiquer au 539-6971 poste 230.

DERNIÈRE CHANCE DE PROFITER DU SOLDE FIN DE SAISON DE LA MERCERIE HARNOIS!

65%*

DE RABAIS SUR
TOUTE LA MODE AUTOMNE/HIVER EN MAGASIN! EN COURS MAINTENANT!

*certaines restrictions s'appliquent. Détails en magasin.

HARNOIS

MODE MASCULINE
515, 5^{ème} rue • Shawinigan • 819.536.2911



COMMISSION SCOLAIRE CENTRAL QUÉBEC
CENTRAL QUÉBEC SCHOOL BOARD

SHAWINIGAN HIGH SCHOOL

La période d'admission et d'inscription des élèves dans les écoles de la Commission scolaire Central Québec aura lieu du 12 au 23 février 2001.

La demande d'admission est obligatoire pour tous les élèves qui fréquenteront une classe du préscolaire, du primaire et du secondaire dans une école du territoire de la Commission scolaire Central Québec en septembre 2001. La période d'admission et d'inscription aura lieu du 12 au 23 février 2001 inclusivement. Les parents des enfants qui fréquentent déjà une école de notre territoire (primaire et secondaire) recevront le « formulaire d'admission et d'inscription » qu'ils devront retourner à l'école.

L'âge d'admission est fixé à cinq ans révolus avant le 1^{er} octobre 2001 pour les élèves du préscolaire et de six ans révolus avant le 1^{er} octobre 2001 pour les élèves du primaire. Les demandes de dérogation à l'âge d'admission seront considérées. Seuls les enfants admissibles pour l'enseignement en anglais peuvent être acceptés. Les parents des nouveaux élèves doivent se présenter à l'école de leur choix avec l'original de l'acte de naissance de l'enfant. Un certificat de naissance peut être obtenu à la Direction de l'état civil, 205, rue Montmagny, Québec G1N 2Z9.

Toute personne intéressée peut s'adresser à l'école :

1125, avenue des Cèdres
Shawinigan G9N 1P7
536-2116
Directeur : M. Dave Royal

Cathleen Jolicoeur
Secrétaire générale



Voisinage

L'Hebdo du Saint-Maurice

11 février

Vous êtes invités de 9h30 à 11h30 au café-rencontre du **Centre Adrienne-Roy**, 2092, rue Lavergne à Shawinigan. La rencontre, animée par Carmen Désaulniers, a pour but d'aider à améliorer notre quotidien. Partage d'expériences vécues dans une atmosphère agréable. S'amuser tout en s'améliorant. Entrée gratuite. Info.: Lyne au 539-9285.

12 février

L'AFÉAS de **Lac-à-la-Tortue** invite ses membres à son souper de la St-Valentin, à 17h à la Pizzeria du Lac à 19h30 à la salle communautaire Lupien. Invitée: Huguette Gauthier, agente de liaison.

L'AFÉAS **St-Sauveur** invite toutes ses membres à venir souligner la St-Valentin. Cette petite fête débutera par un délicieux souper vers 17h45 suivi de la réunion mensuelle vers 19h30 au sous-sol de l'église. Nous aurons comme invitée Lily Béland qui viendra en tant qu'agente de liaison.

L'AFÉAS **Saint-Charles Garnier** fête la Saint-Valentin prochain au restaurant Bravo à 18h15. Pour cette occasion, toutes les membres sortantes de l'an dernier sont les bienvenues. Venez fraterniser en portant les couleurs de la fête. Info: Thérèse au 539-3434.

13 février

Le groupe d'entraide **Allaitement-Soleil** invite les femmes enceintes ou allaitantes ainsi que toute personne intéressée par l'allaitement à sa prochaine clinique d'allaitement maternel. à 19h au local d'Allaitement-Soleil (3462, Place Garnier à Shawinigan, devant l'Escapade). Nous échangerons à partir de vos questions ainsi que sur différents thèmes relatifs à l'allaitement. Bienvenue à toutes (accompagnées de bébés, d'enfants ou de conjoint). Confirmez votre présence auprès de Martine au 539-4642.

Simplicité d'Émotifs Anonymes tient une réunion à 20h au sous-sol de l'église Christ-Roi, 1250 rue Notre-Dame, Shawinigan. Info: 819-371-1911 ou 819-379-3214 code 3700676 aussi sur Internet à: <http://emotifsanonymes.org>

Le **CEARS** vous invite aux Ateliers de connaissance de soi avec monsieur Alain Demers, psychothérapeute. Il sera question de «Comment ma personnalité colore ma manière de communiquer?». Le 20 février, la conférence portera sur l'affirmation de soi. La population est invitée à assister à ces conférences gratuitement. Celles-ci ont lieu le mardi à 19h au 250, 6e Avenue à Grand-Mère. Info: Carol 533-4829.

Le **CEARS** vous invite à assister à son bingo hebdomadaire, le mercredi de chaque semaine situé au 400, 7e Avenue à Grand-Mère.

L'AFÉAS **Ste-Croix** vous invite pour un dîner au poulet pour la St-Valentin, à 11h30, pour les membres et les non-membres. Celui-ci aura lieu au sous-sol de l'église Ste-Croix.

16 février

L'AQDR du **Centre de la Mauricie** invite tous ses membres ainsi que la population à une séance d'information à la salle de la gaieté de Shawinigan à 13h30. Un représentant des caisses populaires Desjardins sera le conférencier invité et nous renseignera au sujet des changements apportés au niveau de nos caisses populaires.

Affilié de Grand-Mère. Goûter après la soirée. Info: 538-7335.

Journée d'intériorité de 9h à 16h aux Sentiers de la Transfiguration (10, rang St-Louis), à Notre-Dame-du-Mont-Carmel. Prix suggéré: 10\$. On apporte son dîner. Info: 537-5558.

L'Âge d'or de **Saint-Boniface** organise une soirée de danse au 150, rue Guimont, avec l'orchestre Les Préludes.

18 février

Whist Militaire des **Filles d'Isabelle de Grand-Mère**, 7h au sous-sol de l'église St-Paul. Info: 538-4504 et 538-3542.

19 février

Cuisse ou poitrine? Rosbif ou bœuf en cube? Filet ou gigot? Comment s'y retrouver dans les circulaires d'épicerie ou chez votre boucher? Comment préparer les repas en tenant compte des coupes de viande et des spéciaux dans les circulaires? Pour vous informer, les cuisines collectives du Centre de femmes de Shawinigan vous invite à une rencontre avec Mme Rosy Patry, lundi 19 février prochain à 13h. Dépôt de réservation requis (5\$) remis après la rencontre. Info: 537-4277.

20 février

Réunion du **Cercle des Filles d'Isabelle Maria Goretti** à Saint-Georges de Champlain ainsi que le souper de la St-Valentin, à 18h30. Nous comptons sur votre présence.

21 février

L'Âge d'Or **Des Cèdres** invite ses membres et non-membres à son souper mensuel à 17h30 au Centre communautaire. Coût: Membres 10\$, non-membres 12\$, et la soirée seulement 4\$. Billets en vente du 12 au 20 février.

Maux de dos • de tête • de cou



Dre Marcelle Laporte
chiropraticienne
496, 6e Ave., Grand-Mère
645, 116e Rue, Shawinigan-Sud
Sur rendez-vous
538-7550

Le Centre-Mauricie c'est nous autres!

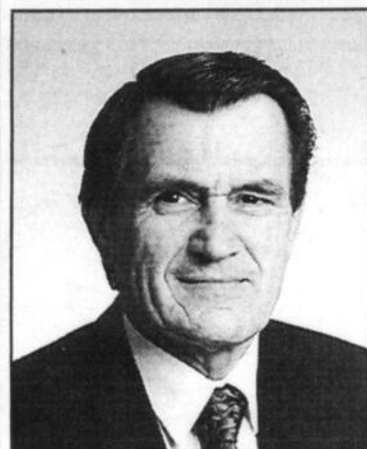

Félicitations à **M. Réjean Paquin** qui a été réélu président du conseil d'administration du CLSC du Centre-de-la-Mauricie pour un autre mandat. Il sera secondé dans ses fonctions par **Mme Louise-Hélène Houde** (vice-présidente), **M. Jean Corriveau** (trésorier) et **M. Renald Turcotte** (secrétaire et actuel directeur général du CLSC du Centre-de-la-Mauricie).

L'AFÉAS **Saint-André** de Shawinigan-Sud invite ses membres à un souper à 18h au local. À l'ordre du jour, «Le soin des pieds avec Thérèse Marchand».

Le **Club de l'Âge d'Or de Saint-Georges de Champlain** reçoit tous les membres et leurs amis pour souligner la fête de l'amour et de l'amitié à un dîner au sous-sol de l'église. Info: 538-6531.

14 février

L'A.F.E.A.S. **St-Paul de Grand-Mère** invite ses membres et leurs amis à son souper de la Saint-Valentin à 18h30 au sous-sol de l'église St-Paul. La réunion suivra le souper. Informations: Valérie au 538-8543.

L'AFÉAS **St-Jean-Baptiste** fête la St-Valentin par un souper spaghetti au sous-sol de l'église paroissiale, à 18h. La réunion aura lieu après. Portez du rouge! Billet: 8\$ par personnes. Réservez au 538-7479, 538-4340.

Les **Chevaliers de Colomb, 4e degré**, de l'Assemblée **Père-Buteux de Shawinigan** tiendront leur réunion générale mensuelle à 19h30, au sous-sol du presbytère St-Marc, situé au 1852 avenue Georges, à l'intersection de la rue Trudel (entrée: porte-arrière sur le terrain de stationnement attenant à l'avenue Champlain). Les membres sont priés de prendre bonne note de ce changement de local. Pour info.: 537-6453.

15 février

L'Âge d'Or **Mont-Carmel** vous invite à son souper de la St-Valentin à 17h30 au local de l'Âge d'Or. Info: 376-2606 ou 374-2724.

Dîner de la St-Valentin du **Groupe PAC** du Centre-de-la-Mauricie. Rendez-vous à 11h45 au Restaurant Bravo (300, 6e Avenue) à Grand-Mère. Pour obtenir de plus amples informations: Gaby Beauséjour au 533-5227 ou Aline G. Lacoursière au 539-9450.

Pour les **femmes gaies** de la région, il y aura des «6 à 8» le 3e vendredi du mois à La Gaspésienne, rue Lambert, Shawinigan, pour jaser, danser et se faire des amies. On vous attend en grand nombre. Info: Cécile 537-8320.

Whist Militaire au profit des **Chevaliers de Colomb, 4e degré**, tous les vendredis à 19h30 au 541, 5e Rue, Grand-Mère. Info: 538-1861.

17 février

Le **CEARS** présente un 12 heures d'atelier sur la communication. Ces ateliers, présenté par Alain Demers, psychologue, permettront aux couples de bien communiquer, de vivre l'expérience de la communication entre eux, par des exercices et l'expérience sur la communication. Dates: 17 et 18 février de 9h à 16h30. Info: Carol 533-4829.

Soirée de danses avec Les Mélomanes à 20h à la Salle Sérénité de l'Âge d'Or

SERVICE DE CONSULTATION ET DE MÉDIATION

Médiation gratuite pour les couples mariés ou conjoints de fait avec enfants, selon les normes du Ministère

112, 4e Rue, Shawinigan (angle ave Broadway)
Pour rendez-vous soir
537-6205
Pagette: (819) 697-0333



Yahia Tej
Travailleur social
Médiateur
Membre de l'AMFO

Nous protégeons notre patrimoine naturel!

Jean Fau est gardien en chef pour Parcs Canada. Lui et ses collègues veillent à la protection des plantes et des animaux de nos parcs nationaux. De plus, ils aident les Canadiens à mieux connaître et à apprécier ces lieux incomparables. Ce n'est qu'un parmi les centaines de services offerts par le gouvernement du Canada.

Pour plus d'information sur les services du gouvernement:
• rendez-vous au **Centre d'accès Service Canada** le plus près
• visitez le **www.canada.gc.ca**
• ou appelez au **1 800 O-Canada (1 800 622-6232)**
Téléscripteur / ATME: **1 800 465-7735**

Canada



Assemblée générale de la SSSJB Sicard De Carufel

L'assemblée générale annuelle des membres de la SSSJB locale Sicard De Carufel de Shawinigan-Sud sera tenue le 16 février à 19h au 805, 11e Rue, Shawinigan-Sud, local du Centre d'Action-Bénévole. Cette assemblée a lieu aux fins de recevoir et d'étudier le relevé général des revenus et des dépenses, de procéder à l'élection du conseil d'administration et de discuter de toute autre question qui sera soumise à l'assemblée.

Soirée Saint-Valentin en patins

Le comité des loisirs Assomption de Shawinigan invite toute la population, le mercredi 14 février de 20h à 22h, à sa

soirée St-Valentin en patins à la patinoire extérieure de la 34e Avenue du parc André-Yvon Perreault. Ambiance romantique, toast et café.

Tout est gratuit. Nous vous invitons également à participer en famille au Super Carnaval qui aura lieu le dimanche 18 février de 13h à 16h au même endroit. Au programme: promenade en traîneau, jeux pour toute la famille, glissoire de glace géante, partie de hockey mères vs enfants, collation, jus et café gratuit.

Des prix de présence seront également distribués incluant un voyage pour une famille au Village des Sports de Val-Cartier. On vous attend!

Vente de sucreries à Grand-Mère

Les bénévoles de la Popote volante de Grand-Mère invitent la population à leur vente de sucreries, le mercredi 14 février 2001, de 10h à 16h (sans interruption), au Centre d'Action bénévole de Grand-Mère: 445, 5e Avenue, Grand-Mère (au complexe St-Louis-de-Gonzague).

Toute personne intéressée à offrir une sucrerie-maison au profit de la Popote volante peut s'inscrire au 538-7689 avant le 13 février. On vous attend nombreux: un accueil des plus chaleureux vous est réservé! Merci encore pour votre coopération soutenue au Centre d'Action bénévole de Grand-Mère.

Une saine habitation par le Feng Shui

Une série de trois cours sur une saine habitation par l'utilisation du Feng Shui sont offerts à la Bibliothèque H.-B.-Beauséjour de la Ville de Grand-Mère à partir du lundi 12 février à 19h30, avec Claire Pellerin, designer d'intérieur et conseillère en aménagement thérapeutique.

Les thèmes des cours sont les suivants: le lundi 12 février, décorer selon sa sensibilité; le lundi 19 février, une saine habitation par l'utilisation du Feng Shui; le lundi 26 février, l'architecture sacrée. Inscription au comptoir de prêt de la bibliothèque. Bienvenue à tous!

Une expérience de vie

pour les couples qui veulent enrichir leur amour

Vivre et aimer vous offre l'occasion pour faire le point sur votre vie et votre amour de couple, en tête à tête, loin de toute distraction. Vous y découvrirez des outils pour mettre votre relation de couple en priorité. Vous retirerez également de votre fin de semaine une connaissance plus approfondie de vous-même, une acceptation des différences et le respect de l'autre. Mieux vous connaître pour mieux vous aimer!

Prochain week-end 9-10-11 mars 2001

Faites vite - Places limitées

Info : 537-0664

HSM85754

Maintenant offert à St-Mathieu, St-Gérard et St-Boniface

Internet est gratuit!



Internet à la vitesse de la lumière !

Avec l'accès Internet à ultra-haute vitesse RAPIDUS, fini les attentes interminables.

- Jusqu'à 50 fois plus rapide que la concurrence
- Libère votre ligne téléphonique

La télé numérique de COGECO : à vous couper le souffle !

La meilleure qualité d'image et de son, et un signal stable, à l'abri des intempéries.

- Les meilleures chaînes télévisuelles et musicales, dont Super Écran 1, 2, 3, 4 et The Movie Network 1, 2, 3, 4, 5

Avec Multivision, fini la chicane !

Exclusif à COGECO. Grâce aux prises câbles, chacun peut écouter son émission sur sa télé, sans décodeurs additionnels. Jusqu'à 4 prises peuvent être installées chez vous gratuitement.

Composez le **693-5151** dès maintenant !

Une offre pour la télé traditionnelle (analogique) est également disponible. Offre en vigueur jusqu'au 18 mars 2001. Équipements inclus pendant la période gratuite. Offert là où la technologie le permet. Peut varier selon les régions. Certaines conditions s'appliquent. Offre résidentielle seulement. Tarifs affaires disponibles sur demande.



Avec le câble, TOUT est possible !

Semaine de
prévention du

Suicide

11 au 17
février 2001

Libérer le silence qui tue

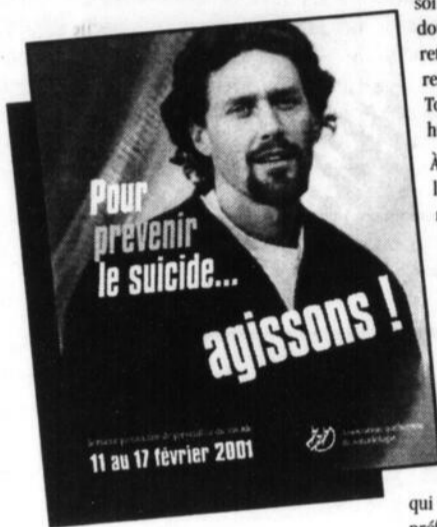

soi : préjugés, tabous, signes de faiblesses redoutables pour le sexe mâle. Les émotions retenues, refoulées se transforment en colère, ressentiment, frustration, rage, impatience, etc. Tout ceci aura des répercussions sur notre humeur et celle de notre entourage.

À la suite d'une émotion vive et montante telle la naissance d'un enfant, perte d'un proche, mariage, faillite ou encore d'une séparation (divorce), d'abandon ou d'acceptation involontaire, d'agir tel des robots face à des pertes ou gains émotionnels, le lâcher prise devient primordial si l'on veut atteindre un bien-être intérieur.

L'orgueil et l'amour-propre sont les deux obstacles principaux à abattre afin d'être capable de demander de l'aide. Honte, culpabilité, méfiance, peur du ridicule, peur de pleurer face à ses «chums». Que d'irritants qui vont l'amener à se réfugier dans le silence. Il préférera le connu face à l'inconnu.

Fais-toi confiance :

- dialogue;
- écoute;
- partage.

Permetts-toi de changer :

- le mot orgueil pour humilité;
- le mot ressentiment pour pardon;
- le mot dépendance pour autonomie.

Parlons de moi maintenant. J'ai vécu exactement les mêmes appréhensions et difficultés face aux changements que tous mes compères masculins. Je n'y ai pas échappé. Lors de ma séparation, j'ai planté. Je suis tombé de haut. Jamais je n'aurais cru qu'une telle chose puisse m'arriver.

Que s'est-il passé? Où ai-je manqué? J'ai toujours trouvé solution seul. Je n'ai jamais demandé d'aide à personne. Je réagissais vraiment comme un homme, avec prétention. L'utilisation de masques appropriés à chacune des situations m'empêchait d'être «vrai».

Prise de conscience de ma part

- Premier changement, discuter d'homme à homme avec mon fils. J'ai remarqué au fond de ses

yeux les peurs, les craintes et les inquiétudes qui habitaient mon propre père 40 ans auparavant. Voyez-vous, cela n'est pas compliqué, il faut accepter que l'on est des êtres humains et que sans émotion la vie n'aurait pas de saveur, de couleur.

• Deuxième changement, j'ai consulté :

- C.L.S.C. Centre-de-la-Mauricie;
- P.D.M. (développement personnel de croissance);
- É.A. (émotifs anonymes)

Je tiens à remercier tous ceux et celles qui travaillent dans ces organismes à but non lucratif de m'avoir aidé à me reprendre en mains par l'exemple de partage, de forum, de table ronde démontrant avec force et courage que les mots guérissent les MAUX.

J'ai découvert au cours de mon cheminement personnel que la pire personne que je pouvais craindre était «MOI».

• Troisième changement «Amende honorable»

D'être humble et de reconnaître que la dépendance affective faisait partie de mon quotidien m'a permis de répondre aux deux questions : «QUE S'EST-IL PASSÉ? OÙ AI-JE MANQUÉ?» Je ne tiendrai plus jamais personne responsable de mes attitudes et comportements.

Le cœur n'a pas de sexe, fais-lui confiance. Il connaît la manière de dire, car c'est lui qui écoperait le premier lorsque ta vie tournerait mal.

Parlons, parlons, parlons.

Écoutez, partageons et agissons afin que se libère le silence qui tue.

Peu importe ton problème, appelle au Centre D'Action Bénévole de Shawinigan 537-1444 ou au Centre D'Action bénévole de Grand-Mère 538-7689. Ils sauront t'orienter selon tes besoins. Si tu as des idées suicidaires, appelle au Centre Prévention Suicide au 536-2995.

MAINTENANT, je bénévole au Centre Prévention Suicide, Centre-de-la-Mauricie, Mékinac, inc.

Simplement un homme

HSM94932

Vois...

Si tu ne peux
Mordre à la vie
Et que ta souffrance
Prend le dessus
Appelle-moi
Et un réconfort
Te donnera chaleur
S'accrochera à ton cœur
Si ta souffrance
Persiste encore
Vois avec espérance
Le filet de lumière
À l'autre bout du tunnel
Et tes souffrances
s'allégeront
Vois la force qui t'habite
Centre-toi sur elle
Sois convaincu
Qu'elle ne te laissera
Et tu renaîtras encore
Devant les obstacles
Tu es un vainqueur
Car la lumière
Et la force te grandira
À travers l'épreuve.

Julien Hébert

Accueillir l'enfant

Fluide et moral
Sang de mes aînés
Donné pour grandir et procréer
Halo multicolore et gracieux
Protège-moi du cruel destin
Qu'est le mien

Mutisme de mon corps
Reflète encore le prisme boréal
Cristaux de verre toujours chauds
Que possède chacun
des êtres humains
Stalactites verticaux,
barreaux de glace
Gouttes à gouttes, sueurs accumulées
pointant l'enfer
Deviens lumière et clarté
Sur mon âme de pêcheur

Petite voix intérieure, déjà connue
et comprise
Habite mes rêves les plus fous
D'espérance d'un monde meilleur
Porte-moi sur l'arc-en-ciel du futur
Avec courage et sagesse
Vers la liberté

Que ce nouveau dogme
Émane de mes yeux
Comme un iris de douceur
et d'empathie
En revanche au tourbillon
incessant de la vie
Trésor de divinité et dignité
Cadeau suprême de l'éternel
Retrouvé et partagé
Avec vous aujourd'hui

Désormais, tu ne seras
plus jamais seul.

Gaston Desruisseaux

Shawinigan - Voici les activités que le Centre Prévention Suicide, Centre-de-la-Mauricie, Mékinac, inc a prévues pour la Semaine provinciale de prévention du suicide du 11 au 17 février 2001, pour sensibiliser la population à la problématique du suicide :

- Rencontre d'une classe de troisième secondaire à la Polyvalente Val-Mauricie;
- Rencontre des étudiants de l'école secondaire Montfort de Shawinigan-Sud;
- Programme de Prévention «Plein l'dos» à trois classes de troisième secondaire à la Polyvalente Paul Le Jeune de St-Tite;
- Programme de Prévention «Plein l'dos» à la Maison des Jeunes Carrefour Jeunesse de Shawinigan;
- Kiosque d'information au Centre Hospitalier du Centre-de-la-Mauricie;
- Formation «Le silence qui tue» donné aux bénévoles du CPS.

HSM94932-C5

JEAN GOUTU
765 - 6^e Ave, Grand-Mère
538-8606

Céline Audy
Psychologue clinicienne

Psychothérapie
1435, 5^e Avenue
Shawinigan-Sud, G9P 1M4
(819) 537-6710

HSM94932-C7

Quand rien ne va plus...
L'écoute, un beau cadeau à demander et à recevoir!

Collège Shawinigan
L'équipe des Services aux étudiants

HSM94932-C3

l'Énergie

Soucieuse d'offrir une relation d'aide aux jeunes en détresse, la commission scolaire souscrit à la prévention du suicide en s'assurant l'implication d'intervenants spécialisés.

HSM94932-C1

2072, rue Royal, P. 580, Shawinigan (Québec) G9N 0Y7
téléphone: 819-537-6971, télécopieur: 819-537-750
URL: www.ccsenergie.ca - Courriel: ccsenergie@ccs.ca

HSM94932-C2

CENTRE D'HÉBERGEMENT ET DE SOINS DE LONGUE DURÉE DU CENTRE-MAURICIE
1650, 6^e Ave., Grand-Mère

Centre de Prévention Suicide

La vie n'a plus d'intérêt pour vous, vous pensez que la seule solution est le suicide.
Pourtant, vous ne voulez pas mourir, seulement tuer cette très grande souffrance qui vous habite. Pour toutes personnes suicidaires, endeuillés et proches, n'hésitez pas à contacter le Centre Prévention Suicide Centre-de-la-Mauricie, Mékinac inc. au 536-2995.
Vous aurez l'écoute, le respect, le soutien soit à l'intervention téléphonique ou le suivi à l'individuel ou en groupe.

HSM94932-C4

Avec toi, Nous sommes partenaires pour la **vie**

CLSC DU CENTRE-DE-LA-MAURICIE
539-8371
Centre de crise
539-8811

HSM94932-C6

Souper musical de la Saint-Valentin

Les maris, conjoints et amis des membres de l'Écho Féminin sont invités à accompagner leur dulcinée lors du Souper Musical Dansant de la St-Valentin à l'Auberge Gouverneur le mardi 20 février à 18h30.

Pour l'occasion, une belle démonstration de danse sera donnée par deux couples de jeunes danseurs de la Picarlène. Âgés entre douze et dix-neuf ans, ce sont Marie-Hélène Pépin accompagnée de Vincent Desjardins et Audrey Desjardins et son partenaire Pierre-Alexandre Normand.

Après leur belle prestation, les membres pourront danser aux accords de la musique qu'offrira M. Martial Tremblay avec sa disco. Propriétaire de l'école de danse Carmen et Martial, M. Tremblay est professeur de danse depuis trente et un ans. Très impliqué dans le domaine de la musique et du chant, il fait partie de deux chorales et il joue de la guitare. Présentement, il suit des cours avec Mme Suzanne Elliott pour parfaire sa maîtrise du clavier.

M. Tremblay réserve une surprise à toutes les personnes présentes pour célébrer la St-Valentin. Réservation jusqu'au vendredi 16 février à Réjeanne au 539-3744 et Pierrette au 537-1796.

Cours d'horticulture à Shawinigan-Sud

Le Comité d'embellissement de Shawinigan-Sud offre aux citoyens et citoyennes de la région des cours d'horticulture. Renée Soucy-Lapointe et Robert Lapointe, de la Pépinière du Parc, partageront leurs connaissances tous les lundis soir des mois de février et de mars. Le cours s'adresse aux gens désireux de mieux connaître l'entretien et les variétés de végétaux utilisés en aménagement paysager. Une part importante sera attribuée à la conception d'une cour arrière ou d'une façade et à l'élaboration des étapes d'un projet.

Les cours se déroulent sur 8 semaines à raison de 2 heures par soir, commençant dans la semaine du 12 février. Le plan de cours est disponible aux services des loisirs de Shawinigan-Sud ou sur le site Internet de la ville: www.ville.shawinigan-sud.qc.ca Le coût est de 45\$ pour les résidents et de 55\$ pour les non résidents. Ça se déroule au 2e étage de la station de ski Val-Mauricie dès le lundi 12 février de 18h45 à 21h. Info: 537-1206.

Carême de partage 2001 à Shawinigan-Sud

Lancement de la campagne Carême de partage 2001 avec comme invitée spéciale d'Haïti: Mme Magalie Marcelin, membre fondatrice, porte-parole, formatrice et conseillère juridique au sein de l'organisation Kay-Fanm (qui signifie maison des femmes en créole). Le tout se déroule à Shawinigan-Sud dans le cadre d'un souper-conférence le vendredi 16 février à 17h30 à la salle Le Cygne Blanc (780, 110e Rue). Coût du repas: contribution volontaire. Veuillez confirmer auprès de M. Roger Huard au 537-1677 ou par courriel au jr.huard@sympathico.ca Invitez un(e) ami(e), il suffit de mentionner son nom lors de la réservation. Le matériel de la campagne Carême de partage 2001 sera disponible pour distribution lors des deux événements.

«Léonard, Ingénieur Créateur» à l'école des Chutes

Un atelier scientifique interactif destiné aux étudiants(es) du niveau secondaire baptisé «Léonard, Ingénieur Créateur» sera présenté le 19 février de 8h à 15h à l'école secondaire des Chutes de Shawinigan.

L'atelier Léonard propose aux étudiants d'intégrer la peau d'un(e) ingénieur(e) ou d'un(e) technologue pour réaliser une expérience et résoudre un problème mathématique en relation avec la profession présentée.

Au total, 15 modules différents mettent les jeunes au défi. Le tout afin de démystifier le monde de l'ingénierie et de promouvoir les carrières à vocation scientifique tout en démontrant aux jeunes que: oui, les mathématiques c'est utile!

Par son aspect novateur, pratique, concret, et multidisciplinaire, cet atelier représente l'exemple idéal d'une activité cherchant à favoriser des «compétences transversales» tel que préconisé par le nouveau programme du ministère de l'Éducation du Québec.



Bientôt 10 ans à votre service

ATELIER Claude Garceau inc.

Merci de votre confiance. Ensemble, l'équipe totalise 70 ans d'expérience toujours à votre service.

Chez nous, nous réparons toutes marques de véhicules accidentés. Avant de laisser votre véhicule à n'importe qui, venez consulter un expert! Atelier Claude Garceau. On s'occupe de votre voiture comme si c'était la nôtre!



De gauche à droite : André Leclerc, Claude Garceau, Yolande Garceau, Luc Bistodeau.

DÉBOSELAGE - PEINTURE

- Antirouille à l'huile -
- Réparation - Accident -
- Redressement de châssis -
- Estimation gratuite -



Téléphone et fax : (819) 533-5055
300, 94e Rue, Lac-à-la-Tortue

Bénévoles recherchés pour la Popote volante

La Popote Volante du Centre d'Action Bénévole de Grand-Mère fait appel à des bénévoles pour livrer des dîners chauds aux personnes âgées, malades ou en perte d'autonomie. Ces bénévoles sont accompagnés d'un chauffeur. Disponibilité: environ 1 heure, soit aux 15 jours ou une fois par mois ou encore simplement à l'occasion. Tu veux t'impliquer à la Popote selon le temps que tu peux donner? N'hésite pas à communiquer au 538-7689.

Tournois de pétanque Rendez-vous du 3e Âge

Tournoi à l'école St-Joseph à Shawinigan le samedi 17 février. Pour

les membres seulement. Inscr. de 9h30 à 10h30. Coût: 4\$. Info: 539-4980. Dîner fèves au lard gratuit pour les membres.

Centre des aînés

Invitation aux membres et non membres à des tournois le dimanche 11 février et mercredi 14 février. Inscr. de 11h30 à 12h30. Coût de 4\$ membre et 5\$ non membre. Info: 539-3034.

Tournoi de pêche à Saint-Roch

L'Âge d'or de Saint-Roch-de-Mékinac tiendra son 7e tournoi de pêche le 3 mars de 9h à 16h sur la Saint-Maurice. Inscriptions prises directement sur la glace. Un souper au coût de 6\$ ainsi qu'une soirée suivront à la Salle de l'Âge d'or. Info: (418) 365-8715.

Tu aimes le sport ?



Montfort aussi !

C'est pourquoi elle offre de pratiquer des disciplines telles le basketball, le soccer, la planche à neige et le golf dans sa nouvelle

OPTION MULTI-SPORTS

En 1^{re} secondaire, enseignement traditionnel

VISITE GUIDÉE

avec possibilité de tests d'admission
dimanche 25 février 2001
à partir de 13h

POUR INFORMATIONS :

536-2544

Encore quelques places disponibles en 2^e, 3^e, 4^e et 5^e secondaire



ACHETONS BOIS DE DÉROULAGE

Bouleau jaune (merisier), bouleau blanc, tremble, aussi épinette qualité piano

- Assistance gratuite pour votre tronçonnage
- Prix au chemin du producteur
- Demander notre guide gratuit sur le bois de déroulage

TÉLÉPHONE SANS FRAIS
1-877-790-2663



Les suggestions de Cupidon

Massothérapie

Esthétique

ENTRE NOUS

Pourquoi ne pas offrir un certificat-cadeau qui lui fera vraiment plaisir...

- ♥ **Forfait Cupidon** : bain tourbillon, massage, soin du visage, traitement des mains, cadeau et chocolat
- ♥ **Forfait anti-stress** : bain tourbillon, massage, polarité, réflexologie
- ♥ **Forfait enveloppement** : bain tourbillon, enveloppement aux algues ou boue de tourbe, massage
- ♥ **Forfait Beauté** : soin du visage adapté selon vos besoins, traitement des mains, sourcils
- ♥ **Forfait éclat/anti-stress** : soin du visage aux acides de fruits, technique manuelle exclusive, masque mousse à «effet-cocon»

1832 ave. Champlain, Shawinigan
Téléphone : 537-6069

Fêtez la St-Valentin avec nous !

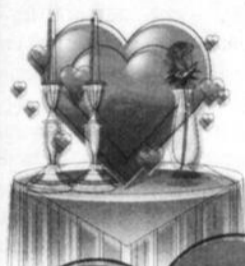

Samedi et dimanche
16 et 17 février
Chansonnier
Gerry

Samedi 10 février
et mercredi, jour
de la St-Valentin

12⁹⁵\$

FONDUE CHINOISE
À VOLONTÉ

En plus, mercredi, jour de la St-Valentin,
autre menu disponible

Pierre
Grenier
Chef
cuisinier



RESTO BAR

TERRASSE LÉTOURNEAU

924, 6e Ave. Grand-Mère

538-7511

La Saint-Valentin

Offrez-lui un

Souper romantique

34\$

Le logo de l'Auberge Gouverneur (abo) est visible en bas à gauche.

14, 15 et 16 février

à l'Auberge Gouverneur
Shawinigan

GAGNEZ UN FORFAIT
1/2 JOURNÉE

COMPRENANT :

- Un massage détente
- Une séance de pressothérapie
- Un bain thérapeutique
- Une pause tisane
- Accès piscine et spas

Une valeur de 80\$

Un coupon de participation vous sera remis
lors de votre souper St-Valentin

L'ESCALE Santé, 1100, Promenade du Saint-Maurice, Shawinigan
Pour information et réservation, composez le 537-6000



Vie culturelle

L'Hebdo du Saint-Maurice

HSM94924
La boîte à
musique

École de musique
Vente d'instruments
neufs et usagés

2910, 5^e Avenue
Shawinigan-Sud 537-7737

Rideau remarque Renée-Johanne Campeau

En lice pour le diffuseur de l'année

Shawinigan

Le Centre des Arts de Shawinigan est décidément en avant scène cette année! Après avoir été doublement nommé lors du Gala de l'Adisq (prix du diffuseur et de la salle de spectacle de l'année), voici que Rideau a



Renée-Johanne Campeau

choisi Renée-Johanne Campeau parmi les trois finalistes pour son prix du diffuseur de l'année. En ajoutant à cela la mention «coup de coeur 2000» que le Sorteux lui accordait récemment pour le secteur chanson et musique, force est de constater que les initiatives mises de l'avant par la diffuseur du Centre des Arts ont des répercussions non seulement auprès du public régional, mais également au sein même de l'industrie du spectacle.

Pour choisir les finalistes de ce prix prestigieux remis par l'ensemble des diffuseurs du Québec, Rideau s'est appuyé sur des critères tel être leader dans son milieu, habile négociateur, bon communicateur, concepteur de projets, voire bâtisseur de société. Ainsi donc, en plus de la qualité de la programmation, Rideau souhaite souligner l'investissement apporté par le diffuseur dans les multiples facettes de son métier tout autant que son esprit fonceur et novateur.

Il est probable que les multiples concepts élaborés par madame Campeau pour développer l'intérêt du public face aux nombreux produits culturels lui valent en partie cette nomination. Rappelons que depuis son arrivée au Centre des Arts, elle a créé plusieurs formules qui

nous ont permis de découvrir de nouveaux artistes dans des atmosphères favorables à chaque type de spectacles. Qu'on parle des Vendredis cabaret qui ont été depuis repris par d'autres salles au Québec, des Samedis show en été, des Lundis doux pour les retraités, de l'association avec Coup de coeur francophone pour créer le premier événement chanson d'envergure en saison régulière dans la région, ou encore des Semaines thématiques qui mettent le multiculturalisme en vedette, tous ces ajouts dénotent d'une passion peu commune à mettre tout en oeuvre pour que la population ait accès à des spectacles diversifiés et de grande qualité.

C'est le 16 février prochain, dans le cadre de la Bourse Rideau, (le plus important marché du spectacle au Québec) que le prix sera remis. Même si

elle avoue qu'elle sera un peu nerveuse ce soir-là, madame Campeau ne s'en fait pas trop: «Cette année, nous avons été finalistes pour les trois prix les plus convoités par les diffuseurs. Que nous gagnions ou pas a finalement peu d'importance: la reconnaissance que le monde du spectacle nous témoigne par ces nominations est déjà très gratifiante et confirme avec éclat de la qualité de notre salle... et du fait qu'elle est incontournable!»

Mentionnons que Rideau signifie Réseau Indépendant des Diffuseurs d'Événements Artistiques Unis. Il représente l'ensemble des diffuseurs de spectacles du Québec. Il regroupe également des diffuseurs d'autres provinces, des événements culturels majeurs et des réseaux régionaux de diffuseurs.

Célébrants de Mariage

Pour un mariage

UNIQUE ET ROMANTIQUE

à l'endroit
de votre choix



Ayant uni des milliers de couples dans le mariage, tous nos célébrants détiennent leur permis et sont accrédités par le ministère de l'Immigration et des relations avec les citoyens du Québec.



En qualité de ministres oecuméniques du culte, nous respectons et accueillons toutes les allégeances religieuses. Nous serons heureux de célébrer votre premier ou second mariage.

Quel que soit le jour ou la saison, concrétisez votre rêve dans le cadre enchanteur de votre choix : en salle de réception, dans le jardin de votre résidence, en montagne, près d'un lac ou sur un bateau!

Participez à la création de votre célébration selon vos valeurs et convictions profondes, afin que votre fête d'amour reflète le caractère unique de votre engagement!

MAURICIE/BOIS-FRANCS--SAGUENAY/LAC ST-JEAN
Ginette Dubois Levasseur (819) 375-0178

Une Saint-Valentin à La Forestière

St-Mathieu du Parc

L'Auberge La Forestière vous invite à fêter la St-Valentin où les chœurs seront de «Connivence», d'où le titre du spectacle auquel sont conviés les amoureux d'une musique mariant à la fois la sonorité acoustique des instruments et la chaleur des voix, le tout relevé par la finesse des percussions.

Ce met musical d'une exquise saveur, Chantal Mongrain, André Veilleux, Fran-

çois Bolduc, Pierre Lachance et Stéphane Milot vous le feront découvrir dans des arrangements musicaux de leur cru. Joignez-vous à nous dans une atmosphère intimiste, à L'Auberge La Forestière de St-Mathieu du Parc, le samedi 10 février à 20h30, pour ce merveilleux spectacle «coup de coeur» de la St-Valentin. Vous devez réserver tôt pour notre forfait «Table d'hôte» prévu à 18h. Réservation: 532-2600 Le coût d'entrée du spectacle est de 12\$,

Tu aimes
les arts et l'anglais ?

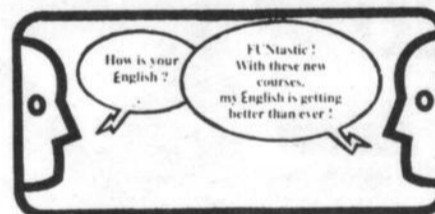

Montfort aussi !

C'est pourquoi elle offre
une concentration de cours
en arts plastiques et en anglais
dans sa nouvelle
OPTION ARTS et ANGLAIS

En 1^{re} secondaire,
enseignement traditionnel

VISITE GUIDÉE
avec possibilité de tests d'admission
dimanche 25 février 2001
à partir de 13h
POUR INFORMATIONS :
536-2544

Encore quelques places disponibles
en 2^e, 3^e, 4^e et 5^e secondaire



H085956

Carnet CULTUREL

Mont-Relais Saint-Mathieu

Soirée dansante «St-Valentin» au Mont-Relais Saint-Mathieu avec l'orchestre du Rocher «style Big Band», samedi le 17 février 2001, à 21h. Coût du billet: 10\$ par personne ou 15\$ le couple, au profit de l'Union Musicale de Grand-Mère. Info: 537-5976 ou 538-4386.

L'Heure du conte à Grand-Mère

«On a volé le coffret à bisous» sera présenté à la bibliothèque de Grand-Mère le 13 février à 10h pour les enfants de 3 à 5 ans avec l'animatrice Céline Émery. Ce jour là, la princesse Souricette fait la sieste quand soudain, elle est réveillée par un bruit. Elle va voir mais il est trop tard... Bienvenue à tous.

Après l'Afrique, le Centre des arts célèbre l'Asie!

Shawinigan

Les charmes ancestraux de l'Asie vous fascinent? Alors tournez vous non pas vers la Mecque, mais bien vers le Centre des Arts de Shawinigan! Suite à l'enthousiasme et le plaisir qu'ont suscité les Semaines africaines de l'an dernier, le Centre des Arts de Shawinigan récidive et nous invite à une nouvelle aventure culturelle avec les Semaines Asiatiques, dès le 9 février.

Pour le lancement de ces semaines qui promettent d'être riches en découvertes, le Centre y va d'une soirée bien remplie le 9 février avec une conférence animée sur le Viêt-nam, une rencontre d'artistes et le vernissage des deux expositions qui

soutiennent le volet arts visuels de l'événement. Présentée dans le foyer, Souvenirs d'Asie est une exposition regroupant des objets d'arts, des objets du quotidien, des vêtements ainsi que des souvenirs de différents pays d'Asie. Tendances Asiatiques, une production réalisée par le Centre des Arts, regroupe les toiles de quatre artistes professionnels originaires de quatre pays différents. Mille visages du Viêt-nam est présenté sous forme de conférence. Celle-ci sera donnée par Christine Veilleux, une anthropologue passionnée.

Autre moment à ne pas manquer, le spectacle Rythmes d'Asie du 17 février présente des danseurs de l'Inde, la famille

PhamDuc Thanh du Viêt-nam et les énergiques tambours japonais d'Arashi Daïko.

Finalement, la population pourra voir gratuitement trois films qui, en plus de leur intérêt général, témoignent des coutumes et traditions de trois cultures différentes. M. Baseball (7 mars), Le Dernier Empereur et Anna et le roi.

Les expositions et les projections de films sont gratuites alors que le spectacle Rythmes d'Asie est offert à 15\$. Pour plus d'informations, communiquez avec la billetterie du Centre des Arts au 539-6444, du lundi au vendredi de 12h à 18h.

REER Desjardins

Mon argent travaille pour mon avenir.



Offrez-vous rendement et souplesse! Le DUO REER Desjardins combine le potentiel de rendement supérieur des marchés internationaux de l'Épargne à terme Gestion active et un taux exceptionnel garanti sur une Épargne rachetable. Cette dernière peut être réinvestie en tout temps pour profiter des occasions du marché.

6,50%*

Demandez tous les détails à votre conseiller Desjardins.

1 800 CAISSES www.desjardins.com



*Taux de l'Épargne rachetable de 14 mois, sujet à changement sans préavis, lorsque ce placement est jumelé à une Épargne à terme Gestion active de 5 ans. Les primes sont non cumulatives. Offre d'une durée limitée pour un investissement minimal de 10 000\$. Autres DUOS offerts pour un investissement minimal de 5 000\$.

HSM85938

Zoom
sur les 16/35 ans
CARREFOUR jeunesse • emploi CENTRE-DE-LA-MAURICIE

Aller jusqu'au bout de ses rêves

Nancy Bellerive demeure à Saint-Gérard-des-Laurentides. Elle a 26 ans et est mère de deux jeunes enfants de 5 ans et deux ans et demi. Elle expérimente donc plusieurs types de travail jusqu'au jour où elle découvre sa vraie passion. Nancy reconnaît son attirance pour le travail auprès des personnes âgées. Elle déniche un emploi à la résidence Au Boisé Ensoleillé. Elle adore son emploi car elle y développe des relations interpersonnelles avec les bénéficiaires. Nancy acquiert de l'expérience, mais cela ne lui suffit plus. Ses yeux sont maintenant grands ouverts sur son avenir. Elle décide donc de consulter une conseillère en orientation du Carrefour jeunesse-emploi du Centre-de-la-Mauricie. Suite à ses précieux conseils, Nancy entreprend des démarches pour s'inscrire au programme de préposée aux bénéficiaires en établissement de santé au CFP Bel-Avenir à Trois-Rivières. Nancy quitte son emploi et suit la formation qui lui tient tellement à coeur. Elle apprend, entre autres, des notions sur les maladies courantes, sur le développement de la personne et comment déplacer les bénéficiaires de façon sécuritaire. Son apprentissage lui permet de venir en aide aux personnes âgées, psychiatriées ou en perte d'autonomie et de travailler dans des foyers ou résidences pour personnes âgées ou encore dans les hôpitaux. Nancy terminera son diplôme d'études profession-



Nancy Bellerive

nelles au mois de mars prochain et elle terminera ses études secondaires en avril.

Nancy avoue que le plus difficile n'est pas les études, mais d'arriver à gérer son temps entre sa famille, ses études et ses autres responsabilités. Cela demande beaucoup d'organisation. «Je dois beaucoup à mes parents, Ginette et Harold. Sans eux et mon conjoint, je n'aurais pas pu aller jusqu'au bout de mon rêve». Pour Nancy, avoir des connaissances sur les soins à prodiguer aux personnes âgées est autant plus important, car elle sait que ses parents vieillissent et sa formation pourra lui être utile quand le moment viendra.

Nancy est consciente qu'après l'obtention de son diplôme elle va se retrouver «sur appel» pendant un certain temps, mais elle est optimiste et sait qu'elle se trouvera un emploi à sa mesure. Grâce à sa détermination, elle ne décrochera pas seulement ses diplômes mais un emploi! Bravo et bonne chance Nancy!

En terminant, si Nancy peut seulement donner un conseil aux jeunes qui désirent emprunter la même route, c'est de ne pas lâcher! Elle réalise maintenant que ça vaut la peine de mettre les efforts nécessaires pour atteindre ses buts. Avis aux jeunes: foncez et allez jusqu'au bout de vos rêves!

HSM85939

Pour TROUVER sans détour!

- Ta recherche d'emploi •
- Ton choix de carrière •
- Ton idée d'affaires •
- Ton stage à l'étranger •

CARREFOUR
jeunesse • emploi
CENTRE-DE-LA-MAURICIE

Nouvelle adresse SHAWINIGAN	GRAND-MÈRE
627, 5 ^e Rue C.P. 132	650, 8 ^e Rue
☎ 819.537.3358	☎ 819.533.4657
Du lundi au vendredi de 8h30 à 16h30	Lundi de 13h à 16h30
Mardi et jeudi soir sur rendez-vous	Jeudi et vendredi de 8h30 à 16h30

Services gratuits
offerts aux 16-35 ans

Site internet: <http://www.cjecm.qc.ca>
Courriel: cjecm@cjecm.qc.ca

EMPLOI QUÉBEC



Semaine des soins aux
personnes âgées
11 au 18
février 2001

C'est quoi un milieu de vie en hébergement

Le Comité provincial des soins aux personnes âgées invite tous les citoyens et toutes les citoyennes du Québec à participer à la Semaine des soins aux personnes âgées qui se tiendra du 11 au 18 février 2001.

Au cours de cette semaine, tout comme l'an passé, on profitera de l'occasion pour souligner «La journée mondiale des malades», le dimanche 11 février 2001.

«C'est quoi un milieu de vie en hébergement», tel sera le thème qui a été choisi pour souligner cette semaine bien spéciale. Entre le 11 et le 18 février, faisons un effort plus spécial encore pour dire à nos aînés et leur faire réaliser qu'ils sont chez eux dans les maisons d'hébergement. Pour ce faire, créons une atmosphère familiale en organisant à leur intention des activités qui se rapprochent le plus de la vie quotidienne. Notre attitude et nos gestes doivent être empreints de cette chaleur et de cet amour dont ils ont tellement besoin.

Afin de souligner la Semaine des soins aux personnes âgées, un concours de dessins a été lancé dans les établissements membres, et dix personnes ont répondu à l'invitation. Le dessin retenu a été celui de madame Madeleine

Laberge de l'Hôpital Laval à Québec. Comme par les années passées, il

aura des mini-posters conçus spécialement à l'intention des maisons d'hébergement. Le Comité organisateur laisse le soin à chaque maison d'organiser des activités de promotion et de financement.

Le Comité appréciera recevoir vos commentaires suite à cette semaine, au plus tard le 9 mars 2001.



Résidence Domaine du Parc



SERVICES OFFERTS :

23 chambres 11 pour occupation simple 12x17 pi * Salle de bain individuelle
12 pour occupation simple ou double 12x22 pi * Salle à manger communautaire

COMMODITÉS :

- * Infirmière sur place
- * Service d'entretien aux chambres
- * Câble-distribution inclus
- * Service de buanderie inclus
- * Salon de coiffure sur place
- * Salon communautaire
- * Aire de promenade extérieure
- * Piscine extérieure
- * Pastorale
- * Médecin CLSC Etc.
- * Service d'accompagnement

ACCREDITÉ : * Par le programme Roses d'Or et l'A.R.R.Q.

PRIX ACCESSIBLE :

* À tous possibilités d'un important crédit d'impôt

SÉCURITÉ :

- * Surveillance 24 heures par jour
- * 2 sorties
- * 2 boutons d'appel
- * Surveillance en circuit fermé

**NOUVELLE
ADMINISTRATION**

CENTRE D'HÉBERGEMENT POUR AÎNÉS

601, 108^e avenue, St-Georges-de-Grand-Mère

TÉLÉPHONE : (819) 538-3313

*Redonnons aux aînés
cette part d'eux-mêmes
qu'ils nous ont accordée
par le passé...*

... de l'amour, de l'écoute

une visite, un appel soyons leur ami!



CENTRE D'HÉBERGEMENT ET DE SOINS DE LONGUE DURÉE CENTRE-MAURICIE

- CA DOCTEUR JOSEPH GARCEAU
- RÉSIDENCE DU SAINT-MAURICE
- CENTRE LAFLÈCHE

1650, 6^e Avenue, Grand-Mère

533-2500





Semaine des soins aux
personnes
11 au 18
février 2001 **âgées**



Être présent auprès de nos aînés

Lorsque les gens ont atteint un certain âge et qu'ils ne peuvent plus subvenir à l'ensemble de leurs besoins, ils doivent alors penser à aller habiter dans une maison d'hébergement où ils pourront retrouver un milieu qui leur offrira la sécurité, la tendresse et la chaleur, un milieu qui correspond également à leurs attentes spirituelles.

Dans ces maisons, on fait tout pour recréer une nouvelle famille, car laisser sa maison pour aller vers l'inconnu engendre souvent énormément de craintes et d'appréhension chez les gens âgés, surtout chez ceux et celles dont la santé est fragile. Ces maisons offrent la sécurité, et le milieu est adapté à chaque personne; il est aussi sans préjugés. Ce sont des endroits où il fait bon vivre et se reposer.

Certes, la maison d'hébergement est un lieu physique, mais ce qui est le plus important, ce sont les gens qui y vivent. Ces gens, les personnes âgées, ont besoin de parler, de se confier. Elles ont besoin d'être rassurées parce qu'elles ont des craintes face au futur. Elles sont conscientes de leur perte d'autonomie et de leur vulnérabilité. Elles ont besoin de revoir leurs enfants lorsqu'elles en ont, de voir aussi leurs petits-enfants.

Pour les personnes âgées, la communication par contact physique est d'une extrême importance; leur prendre les mains les sécurise, leur donne de l'énergie. Ces vieilles mains qui ont tant travaillé ont maintenant besoin d'être caressées, surtout par leurs enfants et leurs petits-enfants.

Durant la Semaine des soins aux personnes âgées, offrons à nos aînés plus qu'un milieu d'hébergement, plus qu'une conversation téléphonique.

Offrons-leur notre présence, offrons-leur mille tendresses, prenons leurs mains pour leur donner cette énergie et pour les combler d'amour. Ils en ont tellement besoin, car ils s'ennuient terriblement des leurs.nnuui.



AIDE AUDITIVE

Toute personne, sans limite d'âge, ayant un problème d'audition peut maintenant obtenir une prothèse auditive payée par la Régie de l'assurance-maladie du Québec. Pour connaître les conditions d'admissibilité et les modèles d'aide auditive remboursés, veuillez communiquer avec nous.



Mme E.H. RAINVILLE
Mme SUZANNE RAINVILLE
AUDIOPROTHÉSISTES

Modèle intra-auriculaire
couvert par la RAMQ.

Prothèses auditives, examen audioprothétique.
835, des Ursulines, Trois-Rivières 378-2131
Appelez sans frais 1-877-378-2131

HMC92155

Vivre chez soi

Une réponse
aux besoins des aînés
et de leur famille !

Un choix de vie accessible
grâce aux services de soutien
à domicile de votre

- ◆ Aide à domicile
- ◆ Services psychosociaux
- ◆ Soins infirmiers à domicile
- ◆ Soins palliatifs à domicile
- ◆ Services médicaux sur référence
- ◆ Ergothérapie
- ◆ Physiothérapie
- ◆ Inhalothérapie
- ◆ Groupes d'entraide
- ◆ Action communautaire
- ◆ Prêt d'équipements
- ◆ Info-Santé CLSC



539-8371

Avec vous pour la vie !

HSM94948



Dr
Suzanne
Boisclair
d.c.

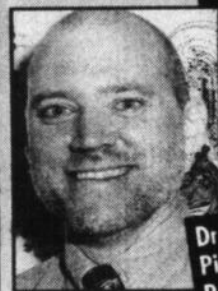

Dr
Pierre
Paquin
d.c.



Consultez votre
chiropraticien
d'abord

C'est naturel!
HEURES D'OUVERTURE
Lundi 14h30 à 17h30
18h30 à 21h00
Mardi-Mercredi-Jeudi
13h00 à 17h00
18h00 à 21h00

CLINIQUE CHIROPRATIQUE DES CASCADES

550, 119^e RUE
SHAWINIGAN-SUD
537-1885



HSM94950

PROTHÈSES AUDITIVES
un
Grand Rêve
Devenu Réalité
POUR LES MALENTENDANTS

La recherche a permis de mettre au point un appareil auditif tellement petit qu'il est maintenant possible de le dissimuler entièrement dans le conduit auditif. Presque invisible, cette nouvelle famille de prothèses auditives offre une qualité d'écoute exceptionnelle. Pour plus de renseignements sur cette prothèse péritympanique, n'hésitez pas à consulter votre audioprothésiste.



Trudel & Trudel
Audioprothésistes

859, Saint-Pierre, Trois-Rivières 375-1587
1693, Saint-Marc, Shawinigan 537-1717
255, Saint-Laurent, Louiseville 228-8328



Semaine des soins aux
personnes âgées
11 au 18
février 2001

Le Programme Roses d'Or Mauricie est un Programme qui est en mouvement continu depuis bientôt un an. Ce dernier est un outil privilégié pour le maintien et le développement de la qualité de l'hébergement privé destiné aux aînés. Son implantation dans la région Mauricie reflète très bien la détermination et le dynamisme des six partenaires égaux impliqués au sein du Comité aviseur régional (CAR). Le CAR a pour mandat de favoriser l'implantation du Programme Roses d'Or Mauricie en initiant et en synchronisant les actions conduisant à l'appréciation des résidences

privées pour aînés dans la région Mauricie. Le comité regroupe plusieurs partenaires tels que: M. Marcel Guimond membre de l'ARRQ, M. René Tourigny représentant des CLSC, Mme Jocelyne Elliott Leblanc représentante des MRC, M. Serge Nadeau représentant de la RRSSS et Mme Isabelle Gélinas, coordonnatrice régionale du Programme Roses d'Or Mauricie. C'est donc lors de leur dernière rencontre que le CAR a accueilli deux pétales supplémentaires au sein de son comité; il s'agit de Mme Carmen Rock Pelletier, représentante des petites résidences neuf unités et moins, et du nouveau représentant de la FADOQ région Mauricie qui est M. Rosaire Ricard. Pour toute question relative au Programme

Le programme Roses d'Or Mauricie

Roses d'Or, veuillez contacter Mme Isabelle Gélinas, coordonnatrice régionale, au 376-9999.

Par ailleurs, la FADOQ s'est vue décerner le prix d'EXCELLENCE, catégorie Processus et gestion, de la S.C.H.L. pour le Programme ROSES D'OR. Les prix d'Excellence en habitation de la S.C.H.L. (organisme fédéral responsable de l'habitation) ont été créés en vue de reconnaître les solutions novatrices et les pratiques exemplaires qui aident à améliorer la qualité, le choix et l'abordabilité de logement. Les membres du jury ont reconnu dans le Programme des mérites quant à la mise en application de solutions créatives pour diverses formes de problèmes

d'habitation. Les honneurs de ce Prix doivent être tout naturellement partagés puisque de nombreux acteurs ont contribué à son succès. Soulignons, à ce propos, l'initiative et la collaboration de plusieurs regroupements régionaux de la FADOQ dont la Mauricie, berceau des ROSES D'OR, la région du Saguenay - Lac Saint-Jean, Chibougamau, Chapais qui a révisé la grille d'appréciation et procédé à sa première validation, celles de l'Estrie, de la Gaspésie Îles-de-la-Madeleine, de Laval et de l'Outaouais qui ont participé au projet pilote. À cette liste s'ajoutent les régions de l'Abitibi-Témiscamingue, du Centre-du-Québec et de la Mauricie qui

finalisent actuellement leur phase d'implantation.

Il ne faudrait pas passer sous silence la rigueur et le sérieux du travail de l'équipe de coordination, composée de Martine Langlois, directrice générale de la FADOQ, Louise Aubert, agente aux dossiers sociaux et Suzanne Guay, coordonnatrice provinciale, qui s'emploient à trouver des applications toujours plus justes et accessibles au Programme. C'est donc avec motivation du travail fait que la Fédération poursuivra ses efforts afin d'assurer un succès grandissant au Programme ROSES D'OR.

La Maison Claire Daniel

**Vos hôtes
Claire Bastarache et
Daniel Blanchard**

Résidence spécialisée pour personnes âgées vivant avec des problèmes cognitifs dont la maladie d'Alzheimer

**Notre-Dame
du Mont-Carmel**



536-0476
4350 Route 157

**Ste-Flore
de Grand-Mère**



538-2626
3151, 33e Rue

**CENTRE D'ACCUEIL
LES CHUTES**

Une seconde famille...

**VOTRE BIEN-ÊTRE...
notre préoccupation quotidienne!**

5000, avenue Albert-Tessier, Shawinigan
Tél. (819) 539-5408 Fax. (819) 539-5400

L'amour est un délice!



La sélection peut varier d'une succursale à l'autre.

 <p>WAMPOLE Vit. C, 500 mg Comprimés à croquer au choix 100 + 20</p> <p>4⁶⁹</p>	 <p>LALCO Millepertuis St-John's Wort 1500 mg 60 + 30</p> <p>8⁹⁹</p>	 <p>ALOE X Aloe Vera Jus au choix 1 L</p> <p>10⁹⁹</p>	 <p>LALCO Glucosamine + chondroïtine Comprimés 60 + 30</p> <p>11⁴⁹</p>	 <p>ADRIEN GAGNON •Maxi oil Comprimés 200 + 100 Extra fort 160</p> <p>9⁹⁹</p>	 <p>ADRIEN GAGNON •Feminex 500 mg Comprimés 60 + 30</p> <p>7⁹⁹</p>
---	--	--	--	---	--



JEAN COUTU

765, 6e Avenue Grand-Mère
538-8606
542, 5e Rue Shawinigan
536-5624

La Saint-Valentin à la bibliothèque de Shawinigan

Les jeunes de 2 à 12 ans sont invités à participer à nos activités de la Saint-Valentin. Les activités sont gratuites, il faut par contre réserver pour chacune d'elle. Faites attention aux différents groupes d'âge lorsque vous réservez pour vos jeunes.

La Bibliothèque publique de Shawinigan vous propose : le concours de dessins de la Saint-Valentin. Le tirage des prix se fera le 14 février en fin d'après-midi. Les feuilles du concours de dessins sont disponibles à la bibliothèque de Shawinigan.

Samedi, le 10 février à 11h: Heure du conte et bricolage de la Saint-Valentin pour les jeunes de 4 à 8 ans; samedi, le 10 février à 14h: bricolage de la Saint-Valentin pour les jeunes de 7 à 12 ans; et

mardi le 13 février à 10h: Heure du conte de la Saint-Valentin pour les jeunes de 2 à 5 ans. Les parents ou éducateurs doivent être présents lors de cette animation. Venez fêter la fête de l'amour et de l'amitié avec nous, réservez vos places au 536-7218.

Légendes érotiques à Shawinigan

Une charmante soirée toute en douceur, avec un excellent souper suivi d'un spectacle de légendes érotiques, avec Bryan Perro et Fred Pellerin, sera présentée le samedi 10 février à 18h à l'Auberge Escapade Inn.

Menu: le mariage des saumons en terrine et sa crème à l'aneth frais ou le cornet d'asperges en feuilles sur un velouté aux baies roses, le potage d'Aphrodite, le doux sorbet poire et menthe, l'enroulade

de volaille florentine et son filtre d'amour à la crème anisée, la tresse de truite et de doré en baignade à l'effluve de Santa Isabela, le coeur de mignon grillé aux arômes de Bordeaux, le délice de Cupidon, café, thé ou infusion.



redaction.hsm@jtc.qc.ca

FAILLITE ET INSOLVABILITÉ

ROBITAILLE DELISLE ET ASSOCIÉS

Vous vivez une situation financière difficile?

Nos professionnels en insolvabilité ont les solutions en mains.

- > propositions et faillites de consommateurs
- > propositions et faillites commerciales
- > arrangements informels avec les créanciers
- > redressement d'entreprise



Edouard Richard
C.A., CIP,
Syndic de faillite



Jocelyn Marineau,
I.L.B., CIP,
Syndic de faillite

Consultation gratuite et confidentielle



ROBITAILLE
DELISLE
ET ASSOCIÉS

- 500 Broadway Shawinigan 537-6655
- 88 Place XXI Mars Nicolet 693-2687
- 1500, rue Royale, bur. 340, Trois-Rivières 693-2687
- 278, St-Laurent, 2e étage Cap-de-la-Madeleine 370-5447

Sans frais 1-877-377-2687

Division de Gérard Robitaille et associés Ltée

SOLUTIONS REER

LA CLÉ DU SUCCÈS POUR VOTRE PORTEFEUILLE : LA DIVERSIFICATION

La diversification constitue le moyen le plus sûr de se prémunir contre les sautes d'humeur du marché, parce qu'elle minimise les risques et offre un potentiel de rendement supérieur. Voici six façons d'y parvenir :

Diversification des placements : Intégrez dans votre portefeuille des outils financiers qui n'ont pas les mêmes caractéristiques de rendement. Combinez les liquidités, les titres à revenus (épargnes à terme, obligations, etc.) et les titres de croissance (fonds de placement, actions, etc.) de manière à vous constituer un portefeuille offrant le juste dosage de sécurité et de potentiel de rendement.

Diversification des échéances : Évitez que tous vos placements arrivent à échéance en même temps. En disposant de liquidités régulièrement, vous pouvez réinvestir en profitant des occasions qui se présentent sur les marchés.

Diversification géographique : Vous pouvez investir jusqu'à 30 % (à compter de janvier 2001) de votre REER en contenu étranger. Un portefeuille dont les actifs sont diversifiés géographiquement est moins volatil et offre un potentiel de rendement à long terme supérieur à celui dont

les actifs sont concentrés dans un seul pays.

Diversification des degrés de capitalisation : Comme elles n'ont pas toujours les mêmes comportements dans un contexte économique donné, vous pouvez investir dans des sociétés en pleine croissance (petite ou moyenne capitalisation) et dans des entreprises de renom, bien implantées (grande capitalisation).

Diversification des secteurs d'activité économique : Les différents secteurs ne réagissent pas de la même façon à l'évolution de la conjoncture économique. Il devient important de répartir vos investissements entre plusieurs secteurs d'activité, comme la technologie, les services financiers et les produits industriels.

Diversification des styles de gestion : En investissant dans des fonds de placement dont les gestionnaires se distinguent les uns des autres par leur approche et le style de gestion, vous vous assurez d'une complémentarité des styles. Du même coup, vous pouvez accroître le potentiel de rendement de votre portefeuille.

Votre conseiller Desjardins

www.desjardins.com
1 800 CAISSES



HMC79750

FORMATION INDIVIDUALISÉE

Le Centre de formation professionnelle Qualitech de Cap-de-la-Madeleine offre des formations individualisées qui débutent à tous les trois mois.

PROCHAINS COURS :

- Carrosserie (19 février)
- Vente de pièces mécaniques et accessoires (13 mars)
- Vente de pièces de quincaillerie, de bois et de matériaux de construction (16 mars)
- Ébénisterie (20 mars)

**Alternance travail/études
Taux de placement élevé**

INSCRIPTIONS : 373-1422 poste 224

*Notre priorité,
la qualité !*



CENTRE DE FORMATION PROFESSIONNELLE
QUALITECH

502, rue des Érables,
Cap-de-la-Madeleine



Commission scolaire
du Chemin-du-Roy

HMC79754

LE MONDE EST OVALE CHEZ



STAR CHOICE

NOTRE TÉLÉ, C'EST D'ABORD LA VÔTRE.



Installation de base à moitié prix

9999*

* Après toutes les offres applicables.
Détails en magasin.
199,99\$ déboursé à l'achat NAVIGO 301

Maintenant 2 magasins pour mieux vous servir



dp Satellite Enr.

LES SPÉCIALISTES DE LA TÉLÉ NUMÉRIQUE
Yvon Déziel, Guy Plante copropriétaires

Les meilleurs prix, le meilleur service!

599, des Érables
Cap-de-la-Madeleine (Via Berlinguet)
(819) 531-3859

5023, boul. Royal
Shawinigan
(819) 539-5599

Laser

Joyeuse St-Valentin

Épilation PERMANENTE

(laser épilas de type nd : yag) Une dépilation permanente et de longue durée * sans effets secondaires, sans douleur



Professionnelle diplômée : **Danielle Thellend**



Technologie laser de pointe pour une épilation permanente* ** Permanente se définit comme permanente progressive de longue durée (voir brochure épilas pour plus de détails)

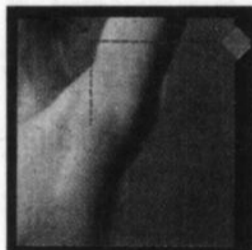

Indolore et sans effets secondaires sur la peau

Aucun changement de la pigmentation de la peau. Aucune douleur.

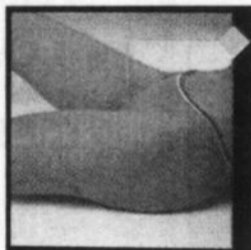

Rapide et très économique comparativement à l'électrolyse et autres lasers



Efficacité maximum sur tous types de duvet et poil, indifféremment de la couleur de la peau

Pour elle et lui
25% de rabais

Approuvé par le ministère de la Santé canadienne Équipement médical classé III, certifié pour son efficacité et sa sécurité

Visionnement de la peau grâce à une micro-caméra.

Aussi spécialisée en

- PEELING À L'ACIDE GLYCOLIQUE (traitement thérapeutique anti-vieillesse ou acné)
- Traitement concentré à la vitamine K pour couperose et rosacée

Certificats-cadeau disponibles

Institut de beauté Miss Cléopâtre

655, 109^e Rue, Shawinigan-Sud
Tél.: (819) 537-4890

Entente financière



L'Hebdo passe aux mains du Groupe Transcontinental

Le plus important éditeur de journaux hebdomadaires au Québec

L'édition de L'Hebdo du Saint-Maurice que vous lisez aujourd'hui marque le début d'une nouvelle ère. En début semaine, le doyen des médias en Mauricie (Hebdo Saint-Maurice) a en effet été acquis officiellement par le Groupe Transcontinental, le plus important éditeur de journaux hebdomadaires au Québec.

Dans le cadre d'une transaction avec Gesca, le groupe de l'homme d'affaires beauceron Rémi Marcoux s'est du même coup porté acquéreur de L'Hebdo Mékinac/Des Chenaux (distribué dans la région de Saint-Tite), de L'Hebdo Journal (Trois-Rivières), du Courrier-Sud (Nicolet) de même que d'anciens titres d'Unimédia tels L'Écho de Louiseville et L'Écho de La Tuque, et du même coup L'Express et La Nouvelle de Drummondville.

«La presse hebdomadaire joue un rôle essentiel dans le domaine des communications. Nous sommes convaincus que ces nouvelles acquisitions tombent sous le sens. Pour nous, il était naturel de profiter de l'opportunité qui nous était offerte», a déclaré M. Marcoux.

«Cette transaction crée une nouvelle force en Mauricie et au Centre-du-Québec», analyse l'éditeur de L'Hebdo du Saint-Maurice, M. Michel Matteau. «Pour les annonceurs, cela pourrait signifier un accès plus souple à tous les hebdomadaires de l'axe nord-sud qui s'articule autour de l'autoroute 55, en plus de la région de Victoriaville, dont les journaux appartiennent à Transcontinental depuis quelques années. La presse hebdomadaire offre de nouvelles perspectives de développement économique, social et humain.»

C'est avec émotion que les artisans de L'Hebdo ont appris cette transaction, voilà quelques semaines, née de la volonté de Gesca de se concentrer sur les quotidiens avec le rachat du Soleil de Québec, du Droit d'Ottawa et du Quotidien de Chicoutimi.

Gesca, par sa filiale Les Journaux Trans-Canada, était propriétaire de L'Hebdo du Saint-Maurice depuis 21 ans. Au cours des dernières années, ce groupe de presse a consenti d'importants investissements pour moderniser le parc technologique du journal pour en informatiser les principales étapes de production. À la fin de l'été dernier, ses journalistes sont entrés dans l'ère de la photo numérique.

«Nous travaillons maintenant en compagnie de gens qui ont un très grand savoir-faire dans le domaine de la presse hebdomadaire avec 68 journaux. Pour nous, la porte s'ouvre sur une synergie nouvelle avec les autres hebdomadaires de la province et cette perspective semble très intéressante», poursuit M. Matteau, enthousiasmé par le nouveau défi.

La haute direction de Transcontinental a rencontré l'ensemble des nouveaux employés dès lundi pour faire connaître ses objectifs, sa culture d'entreprise et s'informer des attentes de ces derniers. GTC semble accorder une importance centrale au capital humain pour son développement.

«Vous êtes dans les hebdomadaires pour y rester», a confirmé M. André Préfontaine, président de Publications Transcontinental. En plus des journaux de la Mauricie et du Centre-du-Québec, Transcontinental a également intégré des journaux du Sagueny-Lac Saint-Jean et de la région de Québec dans le cadre de cette transaction.

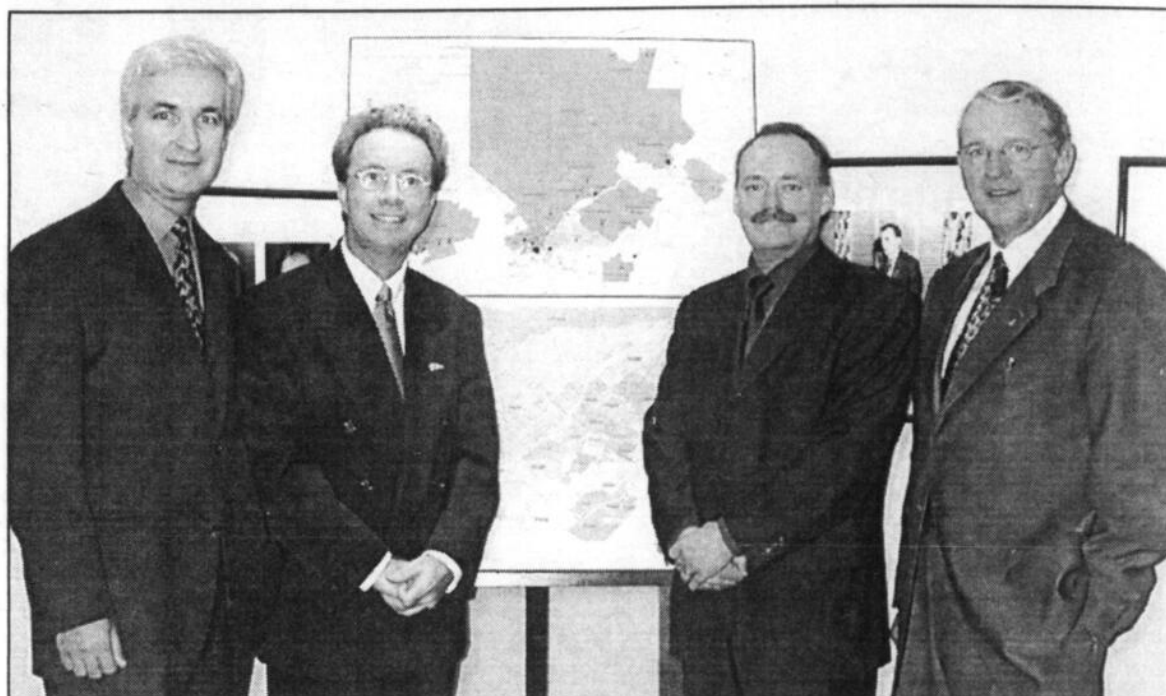

L'éditeur de L'Hebdo Mékinac/Des Chenaux, M. Michel Matteau (2e à gauche), est un visage bien connu de la presse hebdomadaire québécoise. Ce sont en quelque sorte de «vieux amis» qu'il retrouve chez le Groupe Transcontinental. On reconnaît de gauche à droite: MM. André Préfontaine, président de Publications Transcontinental, Michel Matteau, Marc-N. Ouellet (directeur général des Hebdos Transcontinental), et Rémi Marcoux, président et chef de direction du Groupe Transcontinental. (Photo L'Hebdo/Hugo Lemay)

Une entreprise et son ascension

Tout a débuté par l'achat d'une imprimerie en 1976

C'est en janvier 1976 que l'on retrouve la genèse du Groupe Transcontinental. Rémi Marcoux, qui vient de quitter un poste à la haute direction de Québecor, rachète une imprimerie à Ville Saint-Laurent pour la spécialiser dans la production de circulaires, une industrie naissante à l'époque.

L'entreprise s'attaque au marché de l'édition dès 1979 en faisant du prestigieux journal économique Les Affaires la pierre d'assise de ce secteur d'activités. Transcontinental était alors l'imprimeur de cet hebdomadaire qui traversait alors de grandes difficultés financières.

Naturellement nanti d'une grande fierté, M. Marcoux refuse de voir disparaître le seul journal francophone à caractère économique. Les Affaires tirent maintenant à plus de 90 000 exemplaires et il constitue une référence pour bon nombre de décideurs.

Les médias génèrent aujourd'hui 370 millions de dollars en revenus au sein d'un empire dont le chiffre d'affaires franchira le seuil des deux milliards de dollars en 2001 avec les efforts soutenus de ses 11 500 employés.

«Quand Transcontinental opère dans un créneau, c'est dans l'optique de devenir et de demeurer numéro



Rémi Marcoux, président et chef de direction du Groupe Transcontinental

un», a précisé le Président de conseil et chef de la direction de Transcontinental, M. Rémi Marcoux dans une allocution prononcée devant ses nouveaux employés en Mauricie.

Dans les faits, Transcontinental est le premier éditeur de magazines au Canada avec 53 titres, dont Elle Québec, TV Hebdo, Coup de pouce, Décormag, The Hockey News (la bible du hockey), etc. À cela s'ajoute 68 journaux régionaux au Québec, en Ontario et au

Manitoba. Trente-sept de ces journaux ont un site web. Avec ses deux millions d'exemplaires et 45 pourcent du marché, l'entreprise occupe incontestablement la position de leader au Québec.

L'imprimerie

Le secteur de l'imprimerie joue un rôle névralgique au sein de Transcontinental. Le groupe constitue le plus important imprimeur de livres, de magazines, de journaux et naturellement de circulaires au pays. GTC est l'imprimeur du quotidien The Globe & Mail pour l'Est du Canada de même que du National Post au Québec et en Colombie Britannique. Prochainement, ses presses ultramodernes imprimeront le quotidien La Presse en vertu d'une récente entente conclue pour une période de 15 ans.

Le Groupe possède plus de 40 usines et ateliers d'impression au Canada, aux États-Unis et au Mexique.

Transcontinental, c'est aussi le Publisac, distribué dans plus de 5,2 millions de foyers chaque semaine au Québec et en Ontario. À cela s'ajoute un service de marketing interactif, des centres d'appel, des portails internet et autres. «Notre désir est de répondre à tous les besoins de nos clients par des services diversifiés. Nous sommes à l'écoute des besoins de notre clientèle dans une perspective d'innovation et d'amélioration continue», indique M. Marcoux.

Une rencontre au sommet!



Les hauts dirigeants du Groupe Transcontinental ont noué connaissance avec leurs recrues mauriciennes. On reconnaît de gauche à droite: M. André Préfontaine (président de Publications Transcontinental), Michel Matteau (Hebdo Mékinac/Des Chenaux), Rémi Marcoux (président et chef de direction du Groupe Transcontinental), Diane Laprise (Publi-Productions), Marc-N. Ouellet (directeur général des Hebdos Transcontinental), Line Gaudreault (L'Hebdo Journal) et Jean Blanchette (Courrier Sud). (Photo L'Hebdo/Hugo Lemay)



Chambre
de commerce
du Centre-de-la-Mauricie

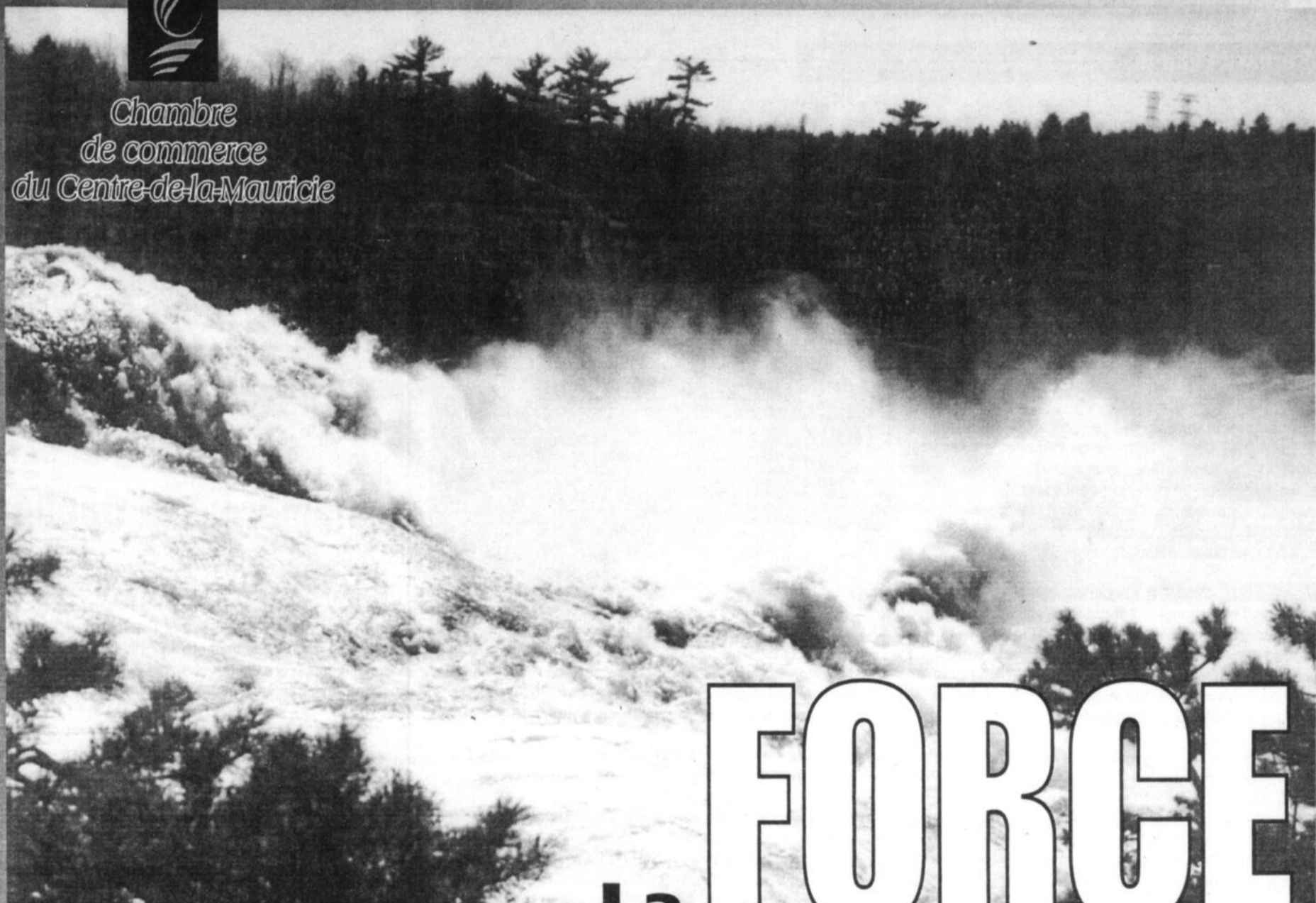

La **FORCE**
du **nombre**



Placeteco inc.

PME en progression

«Fenêtre sur
l'avenir»

certifié

ISO 9001 1994



ARCHITECTES

Michel Pellerin
Sylvie Rainville
Renée Tremblay

560, 5^e Rue, Shawinigan

(Québec) G9N 1E7

Téléphone: (819) 536-0388

Télexcopieur: (819) 536-0556

smarchitectes@gestact.com

*Nous sommes fiers de vous annoncer
l'association de Michel Pellerin
à l'équipe dynamique et efficace de
Sylvie Rainville et Renée Tremblay
architectes.*

*Cette entente vous permettra de profiter
d'encore plus de ressources, d'expérience
et de disponibilité de nos services.*

*Notre firme devient donc
La signature en architecture*



Par Bernard Lepage

Le recrutement: une priorité!

On avait espéré 800 membres pour l'année 2000

Gilles Martel ne s'en cache pas, le nombre de membres de la Chambre de commerce du Centre-de-la-Mauricie l'a déçu pour cette première année d'opération. «Deux cent soixante-quinze membres en règle sur une possibilité de deux mille place d'affaires, c'est ridicule!», lance-t-il catégoriquement.

On est évidemment loin des huit cent espérés il y a un peu plus d'un an par les administrateurs de la nouvelle chambre, sans doute alors stimulés par l'euphorie du moment. C'est aussi moins que la moitié des cinq cent soixante-quinze que la Chambre de commerce du Québec avait fixé comme objectif aux promoteurs locaux, le nombre en fait suffisant pour avoir droit à la parole au chapitre provincial.

Mais il y a plus dramatique. Deux cent soixante-quinze membres, c'est aussi beaucoup moins que les six cent cinquante que totalisaient les memberships réunis de la Jeune chambre d'affaires du Centre-de-la-Mauricie, de la Chambre de commerce et d'industrie de Grand-Mère, de la Chambre de commerce de Shawinigan/Shawinigan-Sud et de la Chambre de commerce de Saint-Boniface maintenant dissoutes.

Que certaines entreprises aient eu leur accréditation à plus d'une chambre n'explique pas cet écart important. «Pour plusieurs, la chambre de commerce est un club de déjeuners. Ceux là ne connaissent pas le véritable poids d'un tel organisme», déplore le président de la chambre régionale qui avait occupé le même poste il y a quelques années à Grand-Mère et qui est reconnu pour ne pas avoir la langue dans sa poche.

Gilles Martel souligne que les mots «chambre de commerce» sont reconnus internationalement et qu'ils suffisent bien souvent à dénouer des impasses souvent inimaginables. «Nous recevons des appels de toutes sortes. Qu'il s'agisse de tourisme ou d'affaires, nous sommes une porte d'entrée pour beaucoup de gens de l'extérieur qui ne connaissent pas nécessairement l'existence du Conseil local de développement ou de l'Association touristique régionale.»

L'automne dernier, les administrateurs de la chambre de commerce régionale ont procédé à un examen pour vérifier ce qui n'avait pas fonctionné. Le tarif unique de 100 \$ par membre a notamment été abandonné, étant trop inéquitable envers le travailleur autonome qui devait déboursier le même montant que Mégatech par exemple. «Nous avons refait nos



Gilles Martel ne s'en cache pas, le nombre de membres de la Chambre de commerce du Centre-de-la-Mauricie l'a déçu pour cette première année d'opération. (Photo L'Hebdo/Hugo Lemay)

devoirs, convient Gilles Martel. La nouvelle grille tient maintenant compte du nombre d'employés de l'entreprise.»

De même, les organismes associés à la chambre régionale, que sont les Rues Principales de Grand-Mère et Shawinigan ainsi que l'Association des gens d'affaires de Shawinigan-Sud, ont été invités à matérialiser leur partenariat en se faisant eux-mêmes recruteur dans leur milieu respectif. Ils y seront gagnants, précise le président, puisqu'ils reçoivent une quote part pour chaque entreprise de leur territoire qui devient membre.

Enfin, la Chambre de commerce du Centre-de-la-Mauricie s'est adjointe les services de MM. André Chevalier et Jean-Marc Robitaille, respectivement dirigeant de l'usine Shawinigan d'Alcan et de la division Laurentide d'Abitibi-Consolidated à Grand-Mère, pour la campagne de recrutement de 2001. Il s'agit de deux entreprises qui avaient activement milité il y a environ dix-huit mois en faveur de la création d'une chambre régionale. «Ce sont des gens qui, par leur position, connaissent la valeur d'une chambre de commerce. Ils pourront à tous le moins certainement sensibiliser nos industriels locaux», termine le président.

Une première dans la région

Congrès 2001 de la Chambre de commerce du Québec

Shawinigan accueillera en septembre le Congrès 2001 de la Chambre de commerce du Québec, un exploit compte tenu que la chambre hôte n'aura même pas encore deux ans d'existence. Le Centre-de-la-Mauricie aura fort à faire pour faire oublier le congrès de 2000 qui s'était déroulé dans la très touristique région de Charlevoix. Un défi que les administrateurs locaux sont cependant prêts à relever.

Même si le contenu demeure à élaborer, le thème de l'événement est déjà choisi: la compétitivité. Durant trois jours, au delà de quatre cents gens d'affaires circuleront au Centre-de-la-Mauricie. «Ce sont des contacts d'affaires exceptionnels à nouer. Ce n'est pas une rencontre de loisirs», spécifie le président Gilles Martel.

En fait, la Chambre de commerce du Québec a formé un comité spécial qui se réunira une première fois ce mercredi 14 février afin d'amorcer les préparatifs du congrès. On connaît d'ores et déjà le président du comité, M. Guy Tremblay, premier vice-président de la Chambre de commerce du Québec.

Associé principal et coassocié directeur chez Heenan Blaikie, Guy Tremblay est un avocat spécialisé dans les domaines du droit de l'emploi et des relations de travail. Il négocie des conventions collectives tout en conseillant les employeurs sur leur stratégie à adopter. Il possède une vaste expérience acquise devant le Commissaire du travail, la Commission des droits de la personne, les arbitres de griefs, le Commissaire de la construction et la Cour supérieure. Il a aussi donné de nombreuses conférences sur divers sujets touchant les relations de travail.

Fiers partenaires de la Chambre de commerce



Shawinigan
539-2272

Trois-Rivières
372-0720

2500, Léon-Trépanier
Trois-Rivières



Chef de file de l'industrie de rechapage

BANDAG CANADA LTÉE/LTD

5230, boul. Royal, C.P. 670
Shawinigan (Québec) G9N 6V9

(819) 539-2251
Fax: (819) 539-9278



MESAR

Consultants Mesar Inc.

695, avenue de la Station, Shawinigan
537-5771 | Fax: 537-4985

• Shawinigan • Bécancour
• Varennes • Québec

E-mail: mauricie@mesar.qc.ca

À VOTRE SERVICE DEPUIS 1959

SERVICES

- Assurance-vie individuelle et commerciale
- Assurance collective
- Produits d'investissements
- REER - FERR - CR
- Assurance salaire
- Rentes viagères



Lucien Hogue
Assureur-vie agréé



Nancy Hogue
Secrétaire

ASSURANCES LUCIEN HOGUE & ASSOCIÉES INC.

602 - 6^e Avenue, C.P.1, Grand-Mère, local 370

538-8676
Fax: 538-7061

Fier partenaire de la Chambre de commerce du Centre-de-la-Mauricie

À la barre de la Chambre de commerces



Gilles Martel
Président
(Assurances
Dufresne & Martel)

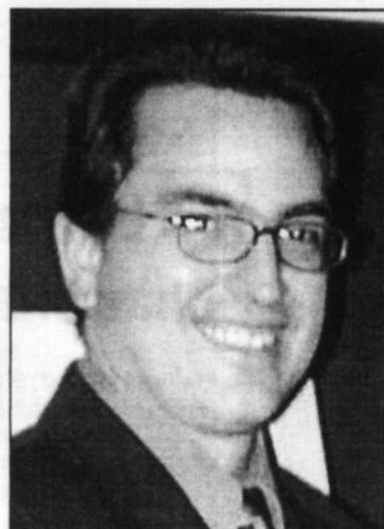

André Héon
1er vice-président
(Caisse populaire
Val-Mauricie)

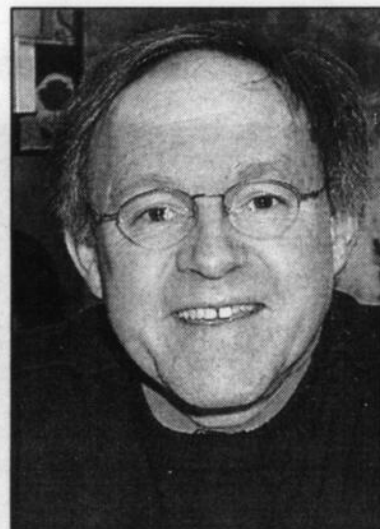

François Dostaler
2e vice-président
(Les Notaires Dostaler
Langlois Sylvestre et Ass.)

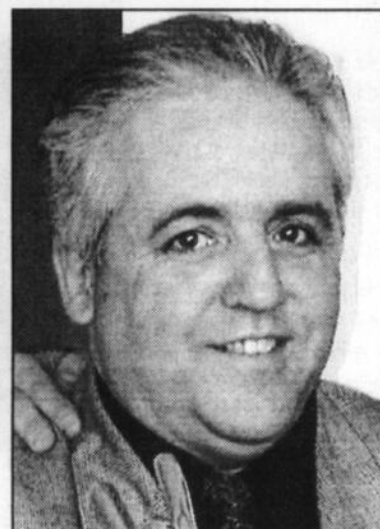

Claude Lafrenière
Trésorier
(Centre financier aux
entreprises Desjardins)



Sylvie Samson
Secrétaire
(Au fin gourmet)



Gérard Labrosse
(agent immobilier Re/Max)

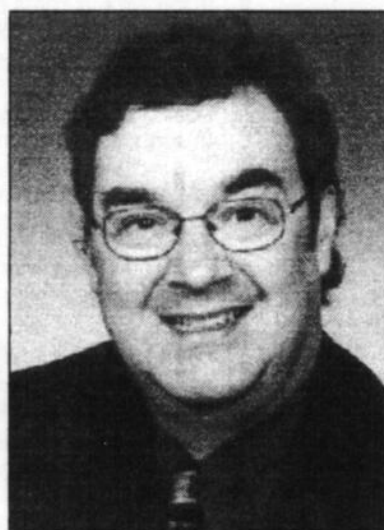

Michel Dupont
(agent immobilier Re/Max)



Simon Charlebois
(SADC du
Centre-de-la-Mauricie)

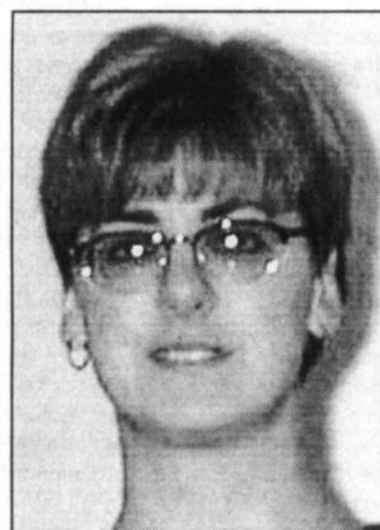

Annie Jourdain
(Pneus Jourdain)

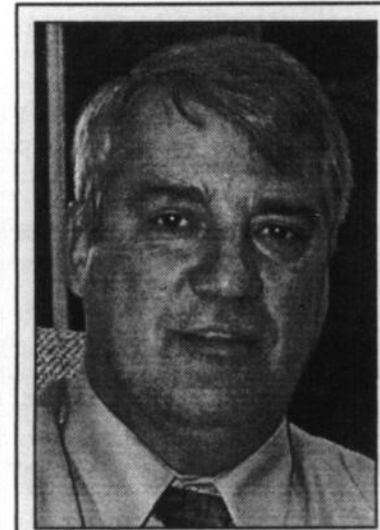

François Gingras
Directeur général de la
Chambre de commerce

**Le Centre-de-la-Mauricie
DES GENS ÉNERGIQUES,
UNE RÉGION
ÉLECTRISANTE**

HSM85931

- Baie-de-Shawinigan • Grand-Mère • Charette
- Lac-à-la-Tortue • Notre-Dame-du-Mont-Carmel
- Saint-Boniface-de-Shawinigan • Saint-Élie
- Saint-Georges • Saint-Gérard-des-Laurentides
- Saint-Jean-des-Piles • Saint-Mathieu
- Shawinigan • Shawinigan-Sud
- Parc national de la Mauricie

25 ans / years

**JEAN-LOUIS DÉRY
ARCHITECTE**
Consultants JLDA INC.

125, 5e Rue C.P. 3051, Shawinigan (Québec) G9N 7Y5
Téléphone : (819) 536-2668 Télécopieur : (819) 536-4981
Courrier électronique : courrier@jlda.com

HSM85756

**Samson Bélaire
Deloitte & Touche**

1871, 6e Avenue, C.P. 280
Grand-Mère (Québec) G9A 5K8
Téléphone : (819) 538-1721
Télécopieur : (819) 538-1882
www.deloitte.ca

Deloitte
Touche
Tohmatsu

HSM85553

Jacques St-Louis, c.a.
Associé

794, 5e Rue, local 115
Shawinigan (Québec)
G9N 1G1

Téléphone:
(819) 536-2561
Télécopieur:
(819) 536-2562
Internet: jst-louis@infoteck.qc.ca

DESSUREAULT
LEBLANC
LEFEBVRE S.E.R.C.
Comptables agréés

HSM85551

*Nous appuyons
avec joie
l'offensive régionale
de la toute nouvelle
Chambre de
commerce du
Centre-de-la-
Mauricie.*

**Rues principales
Grand-Mère**

HSM85551

En poste depuis janvier

Le mot d'ordre: créer des opportunités

François Gingras, nouveau directeur général de la Chambre de commerce

Au début de la cinquantaine, le nouveau directeur général de la Chambre de commerce du Centre-de-la-Mauricie a trouvé un défi sur mesure pour ses ambitions. François Gingras a agi à titre de représentant pour Loto-Québec durant 27 ans et possédé divers commerces dont des bars, le plus récent étant le Bar-O-Sport à Grand-Mère. Son père était commerçant avant lui. «J'ai grandi dans le public.»

Au fil des ans, ses activités de représentant l'ont amené à nouer de nombreux contacts au Centre-Mauricie. En lui confiant le poste, le conseil d'administration a reconnu en lui un rassembleur qui saura susciter de nouvelles adhésions parmi les non-membres de la chambre.

«Ça représente tout un défi. Dans le contexte des fusions municipales qui s'amorce, la chambre de commerce aura été avant-gardiste en regroupant ses forces. Quand je pense développement, je pense à l'ensemble du Centre-Mauricie en premier lieu. Créer des opportunités ou attirer de nouvelles entreprises au Centre-Mauricie. Et nous pourrions bien sûr travailler sur des secteurs plus précis tout en continuant à aider et à supporter nos membres.»

Le regroupement des forces souhaité ne s'est pas matérialisé à venir jusqu'à présent. Les gens d'affaires n'ont pas afflué en masse pour adhérer à la nouvelle chambre. Le membership se situe aux alentours de 300 alors que l'objectif était de 800 pour la première année. Et ce n'est pas la place qui manque: on compte environ 2500 places d'affaires dans les municipalités desservies!

«Plus il y aura de membres à la chambre, meilleure sera la plateforme pour faire des affaires. Il y a beaucoup de possibilités au Centre-Mauricie.»

Et plus il y aura de membres, plus nombreuses seront les idées et perspectives de développement. «Et ces efforts-là peuvent faire une grosse boule de neige. Et je veux être là pour coordonner cette boule de neige. Mon rêve? C'est qu'on en vienne à manquer de main-d'oeuvre au Centre-Mauricie!», ajoute-t-il avec l'énergie qu'on lui connaît.

Cette perspective de développement, il la voit naturellement au chapitre commercial, mais aussi en industrie et en tourisme où le Centre-Mauricie, insiste-t-il, doit trouver le moyen de garder ses visiteurs plus longtemps.

M. Gingras entend passer beaucoup de temps sur le terrain pour recruter de nouveaux membres. «Je ne veux pas seulement vendre

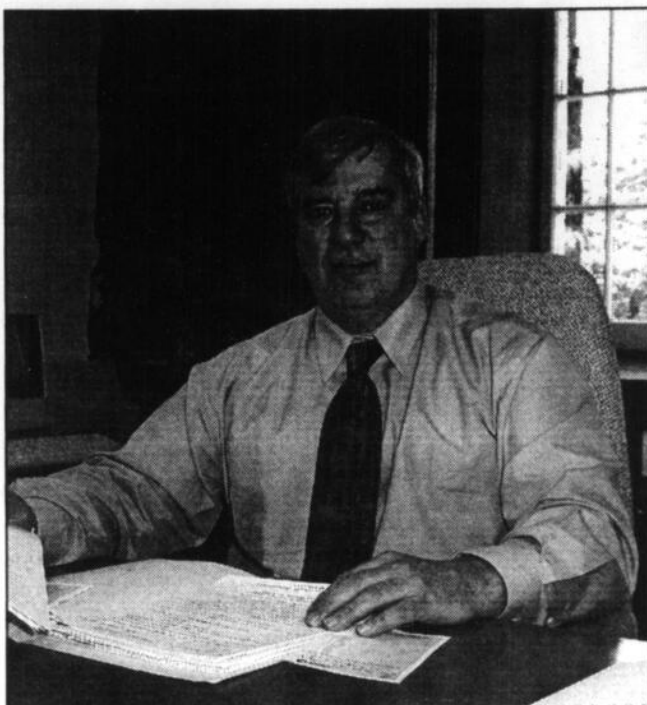

«Ça représente tout un défi. Dans le contexte des fusions municipales qui s'amorce, la chambre de commerce aura été avant-gardiste en regroupant ses forces. Quand je pense développement, je pense à l'ensemble du Centre-Mauricie en premier lieu. (Photo L'Hebdo/Hugo Lemay)»

des cartes de membre. Je veux que les commerces et les entreprises en aient pour leur argent. La Chambre offre de nombreux services et pour moi, les petites et les grandes places d'affaires ont une importance égale.»

Le nouveau dg entend communiquer de nouvelles idées au conseil d'administration pour rassembler les entreprises selon leur type d'activité. En attendant, il continue de faire le suivi des dossiers entrepris par son prédécesseur, M. Pierre Paradis qu'il a officiellement remplacé en début de semaine, notamment l'organisation du tournoi de golf et du prestigieux Gala Distinction, sans oublier le congrès de la Chambre de commerce du Québec qui se tiendra à Shawinigan à l'automne.

«Il y a eu un travail formidable de fait avant que je n'arrive. Pierre Paradis a instauré un excellent système et je retrouve les informations rapidement.»

La Chambre en bref

L'efficacité de la Chambre de commerce

- Le manufacturier de bateaux Doral de Grand-Mère voit sa marchandise bloquée aux douanes allemandes en Europe. Un appel de la Chambre de commerce du Centre-de-la-Mauricie vient dénouer l'impasse.
- La division Belgo d'Abitibi-Consolidated connaît certaines difficultés administratives aux douanes américaines à propos de l'exportation de produits électroniques. Une lettre de la Chambre de commerce du Centre-de-la-Mauricie vient résoudre le problème.
- Un établissement hôtelier local connaît certains problèmes de remboursement avec une délégation de l'extérieur de la région. Un appel de la Chambre de commerce du Centre-de-la-Mauricie avec la chambre de la région visée permet d'identifier le groupe et de résoudre ultimement le litige.

Composition du conseil d'administration de la Chambre de commerce du Centre-de-la-Mauricie

- **Association des gens d'affaires de Shawinigan-Sud** 2
André Héon (dir. gén. de la Caisse populaire Val-Mauricie)
Sylvie Samson (Au fin gourmet)
- **Rues Principales Grand-Mère** 2
François Dostaler (Notaires Dostaler Langlois Sylvestre et Ass.)
Annie Jourdain (Pneus Jourdain)
- **Rues Principales Shawinigan** 2
Gilles Martel (Assurances Dufresne & Martel)
Germain Labrosse (agent immobilier Re/Max)
- **Jeune chambre d'affaires du Centre-de-la-Mauricie** 2
Simon Charlebois (SADC du Centre-de-la-Mauricie)
Poste à combler
- **Saint-Boniface/Saint-Élie-de-Caxton/Charrette** 2
Claude Lafrenière (Centre financier aux entreprises Desjardins)
Michel Dupont (agent immobilier Re/Max)
- **Directeur général François Gingras**

CLD du Centre-de-la-Mauricie
Tout pour réussir
Fier partenaire de la Chambre de Commerce du Centre-de-la-Mauricie

www.directioncm.net - cldcm@directioncm.net - Tél. : (819) 537-7249

Centre-de-la-Mauricie
CONSEIL LOCAL DE DÉVELOPPEMENT

Une initiative du gouvernement du Québec

L'avenue à emprunter pour les sans emploi

Un réseau de gens d'affaires

Une fédération qui a du poids

La Chambre de commerce du Québec est une fédération composée de membres affiliés et d'entreprises oeuvrant dans tous les secteurs d'activités, qui contribue au développement économique en défendant la liberté d'entreprendre par l'exercice de son leadership, de son pouvoir de représentation et d'action.

Fondée en 1909, la Chambre de commerce du Québec constitue le plus grand réseau de gens d'affaires au Québec, puisqu'elle regroupe plus de 3 500 entreprises qui emploient près de 750 000 personnes. De plus, elle est la fédération de 205 chambres de commerce locales qui comptent plus de 50 000 membres. La Chambre défend leurs intérêts en intervenant sans relâche auprès de l'opinion publique et des gouvernements, afin de faire progresser les dossiers affectant le développement économique et social du Québec.

Répartition des membres

Taille	Répartition	Nombre d'employés
0-4	25 %	1 719 (0,2 %)
5-19	27 %	9 070 (1,2 %)
20-49	17 %	17 520 (2,3 %)
50-99	10 %	22 867 (3,1 %)
100-499	15 %	112 455 (15 %)
500 et +	6 %	586 371 (78,2 %)

La Chambre a recours à différents moyens pour atteindre ses objectifs: interventions auprès des gouvernements, publication de mémoires, de communiqués et de bulletins d'information, sondages, congrès annuel, rencontres et colloques sur des dossiers d'importance.

Solidarité Jeunesse, pour les jeunes prestataires de l'assistance-emploi

La Chambre de commerce du Centre-de-la-Mauricie figure parmi les trente-cinq chambres québécoises qui ont été désignées comme partenaire pour mettre de l'avant le projet Solidarité jeunesse, un programme du gouvernement du Québec. Le président Gilles Martel en a d'ailleurs fait l'un des trois dossiers prioritaires pour l'année 2001.

Depuis l'automne dernier, le projet Solidarité jeunesse est offert à tous les jeunes de moins de 21 ans qui font une demande à l'assistance-emploi et qui y sont admissibles. Solidarité jeunesse a comme objectif que 18 mois après leur demande, 75% des nouveaux demandeurs à l'assistance-emploi soient au travail ou aux études.

Une attention particulière est accordée aux jeunes issus d'une famille prestataire de l'assistance-emploi ou aux jeunes mères monoparentales. La participation est volontaire et le refus de s'engager dans une telle démarche n'entraîne aucune sanction pour le jeune.

Solidarité jeunesse est une occasion pour les jeunes de 18-20 ans, qui présentent une demande à l'assistance-emploi d'envisager leur avenir différemment. Une possibilité de prendre part à des activités de formation, de retourner aux études

ou d'occuper un emploi. Au Centre-de-la-Mauricie, la chambre de commerce travaillera de concert avec le Carrefour jeunesse-emploi (CJE) local.

Les participants au programme Solidarité jeunesse bénéficient d'un accompagnement et d'un suivi durant une année entière. Ils peuvent en profiter, même si ils sont en emploi! Dans un premier temps, pendant une période d'au plus trois mois, ils seront appelés à prendre part à des activités qui les aideront à faire leur place dans la société. Ce sera ici le rôle du CJE du Centre-de-la-Mauricie.

Une occasion de faire le point sur leurs forces et leurs faiblesses; de faire le bilan de leurs acquis scolaires et professionnels; de s'interroger sur le genre d'emploi auquel ils peuvent aspirer; de définir leur plan d'action vers l'autonomie et de déterminer leurs conditions de réussite.

Après cette période de réflexion et d'orientation, où ils pourront recevoir de l'aide financière au moins équivalant à ce qu'ils auraient reçu si ils étaient inscrit à l'assistance-emploi, ils pourront envisager de retourner aux études; d'occuper un emploi; ou de participer à une activité d'insertion. Dans le cas des deux dernières options, ce sera à la chambre de commerce d'aider le participant à trouver un milieu de travail

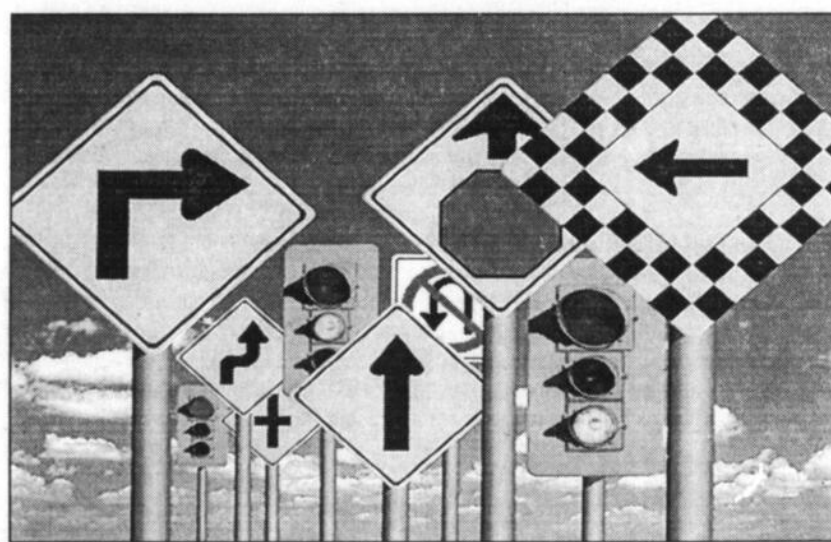

«Les employeurs peuvent donner à ces jeunes la chance d'acquérir une expérience de travail concrète et de développer leurs compétences au moyen d'une formation», témoigne Gilles Martel, convaincu du succès de la formule.

Une attention particulière est accordée aux jeunes issus d'une famille prestataire de l'assistance-emploi ou aux jeunes mères monoparentales. La participation est volontaire et le refus de s'engager sur cette voie n'entraîne aucune sanction pour le jeune.

Plan d'investissement communautaire du Canada (PICC)

Un intermédiaire entre les sociétés à capital de risque et les entreprises en croissance

Services offerts :

- Formations (ateliers) sur le capital de risque
- Appui au plan d'affaires
- Appui à la structure de financement
- Analyse préliminaire des projets d'investissement

FONDS de développement économique
LA PRADÉ
SAINT-MAURICE INC.

317, avenue des Cèdres
Shawinigan (Québec) J0N 1P2
Tél. : (819) 537-5107 • Téléc. : (819) 537-5109

SAD C
OFICAR
Centre-de-la-Mauricie

812, avenue des Cèdres
Shawinigan (Québec)
G9N 1P2
Tél. : (819) 537-5107
Téléc. : (819) 537-5109

Canada
Développement économique Canada
Canada Economic Development

Investit dans l'entreprise

- Fonds d'investissement du financement sur mesure pouvant atteindre 125 000 \$
- Fonds Stratégie Jeunesse des prêts, sans garanties et sans intérêts durant 24 mois, entre 5000 \$ et 15 000 \$ accordés aux entrepreneurs de 30 ans et moins

offre une aide technique aux entrepreneurs

- Des conseils d'experts en gestion assure le développement local
- Programme d'accès communautaire internet accessible à tous à peu de frais

Chambre de commerce Centre-de-la-Mauricie

Votre épicier-propriétaire

IGA

2105 - 5e Ave
Shawinigan-Sud
1 Plaza de la
Mauricie
Shawinigan

HSM85944



LE FAMEUX TOURNOI DE GOLF

Au traditionnel tournoi de golf de la chambre, le quatuor d'honneur était composé du président Gilles Martel (à l'avant plan), Germain Asselin (Transport Asselin), Gérard Coulombe (Produits Coulombe & Clermont) et François Gingras (Bar-O-Sports). Ce dernier devait éventuellement devenir directeur général de la chambre la semaine dernière (Photo L'Hebdo/Karine Buisson)



HSM85543



LES INFRASTRUCTURES

La chambre est un partenaire important du Gala Distinction. La présentation des nominés de la 7e édition s'est faite au Centre de la culture de Grand-Mère en mai dernier en présence de la mairesse de Shawinigan, Lise Landry. (Photo L'Hebdo/Bernard Lepage)



LE GALA DISTINCTION



Cabinet du
Premier Ministre
Office of the
Prime Minister



Le Très Honorable Jean Chrétien
Premier ministre du Canada
et député du comté de St-Maurice

Durant la dernière campagne électorale fédérale, la ministre Lucienne Robillard s'est arrêté à la tribune de la chambre pour présenter le nouveau programme de réfection des infrastructures du gouvernement Chrétien. (Photo L'Hebdo/Véronique Darveau)



L'IMPORTANCE DE LA PUBLICITÉ

En septembre dernier, Louis-André Naud (2e à gauche), du Groupe Everest basée en Estrie, entretenait les convives de la chambre à l'importance de la publicité dans la réussite d'une entreprise. Il est ici accompagné de Serge Audet (dg de la Chambre du commerce du Québec), Gilles Martel (prés. de la CCCM) et Pierre Paradis (dg de la CCCS). (Photo L'Hebdo/Louis St-Hilaire)

28 — L'HEBDO DU SAINT-AURICE — 10 FÉVRIER 2001

Residence Funéraire
Jean Carboneau

LA COOPÉRATIVE
FUNÉRAIRE
DE LA MAURICIE

Siège social :
2280-5e Avenue, Shawinigan-Sud

Une approche humaine...et plus
Parce que vous voulez ce qu'il y a de mieux.

DEVENEZ membre en souscrivant
20 \$ et économisez jusqu'à 10 % sur
tous nos biens et services funéraires.



Andrée Perron, D.G., Annie Normandin
Nicolas Langlois, Richard Vincent

HSM85699

Shawinigan 536-4449
Shawinigan-Sud 537-8828

Grand-Mère 538-8555
Cap-de-la-Madeleine 370-2883

Longue vie à la nouvelle
Chambre de commerce du Centre-de-la-Mauricie



VILLE DE
SHAWINIGAN



VILLE DE
SHAWINIGAN-SUD



VILLE DE
GRAND-MÈRE

HSM85932

Chambre de commerce Centre-de-la-Mauricie



LE MIRACLE GRANBYEN

Élimination de la dette et diminution de 50 % des taxes foncières! Il y avait de quoi intéressé tous les conseils municipaux du Centre-de-la-Mauricie lors de la visite du maire de Granby, Michel Duchesneau.



LES 100 ANS DE DESJARDINS

La tête dirigeante du Mouvement Desjardins, M. Alban D'Amours, s'est arrêtée à Shawinigan l'automne dernier. Le conférencier a alors fait le point sur la vénérable institution financière qui célèbre son centenaire en 2001. (Photo L'Hebdo/Bernard Lepage)

Il y a quelques semaines, la chambre réalisait une opération charme auprès des entrepreneurs locaux avec un 5 à 7 auquel ont pris part Jean-Marc Robitaille, dg de la division Laurentide d'Abitibi-Consolidated et porte-parole de la campagne de recrutement, ainsi que Serge Audet, pdg de la Chambre de commerce du Québec.



BYE BYE L'OFF SET

Le maillage entre Imprimerie Shawinigan (Claude Bellemare) et Copie X Press (Guy Bourassa) a fait l'objet d'un déjeuner conférence au printemps dernier.



LES BIENFAITS DU MENTORAT

Le mentorat, ce concept qui permet à un jeune entrepreneur de bénéficier des conseils de gens d'affaires d'expérience, est l'un des trois projets prioritaires pour la chambre en 2001. Plus tôt en 2000, un représentant de la Fondation de l'entrepreneurship était venu en discuter.



CAMPAGNE DE RECRUTEMENT



Dr René Chainé, m.v.
Dr Michel Simard, m.v.
Dr Éric Michaud, m.v.
Dr Daniel De Oliveira, m.v.
Dr Marie-Hélène Forget, m.v.
Dr Maurice Barrette, m.v.
(S.E.N.C.)

3190, 5^e avenue, Shawinigan-Sud

819-537-8926

Urgence 24h sur rendez-vous

533-4408

GESTION
HÉLÈNE JOURDAIN
ENR.

1397, 6^e Avenue
Grand-Mère
(même local que H.M. Lacoursière)

HÉLÈNE JOURDAIN, B.A.A.
Particulier - Entreprise et
Travailleur autonome

Tenue de livres
États financiers
Impôt personnel et de compagnie
Incorporation et plus

HSM85695

LOCATION
Lavergne

LOCATION
ACHAT - VENTE - ÉCHANGE
PRIX COMPÉTITIFS

LOCATION POUR
ASSURANCE

Nous allons vous chercher
chez vous

GILLES LAVERGNE

650 - 15^e rue
Grand-Mère

Tél. : (819) 538-5434

310, Notre-Dame
Charette

Tél. : (819) 221-3193

Certaines restrictions s'appliquent

SERVICES FINANCIERS

Planification financière

Financement de convention entre actionnaires

Gestion privée de portefeuille

Assurance-salaire

Prêt hypothécaire et assurance

REER, FERR

Planification de la retraite

Séminaire d'information financière

Assurance-vie

Assurances et rentes collectives

Assurance de rachat de parts entre actionnaires

Fonds d'investissement



500, Broadway, C.P. 38, Shawinigan
537-8861 Télécopieur : 537-4754
632, 6^e Avenue, Grand-Mère
538-8626 Télécopieur : 538-0600

St-Onge



PROBLÈMES
DE CRÉDIT?

Mauvaises expériences?

FAILLITES...?

Tu as droit à une
2^e chance!

Grand-Mère
538-3391

La Tuque
523-6144

Shawinigan-Sud
536-3235

Chambre de commerce Centre-de-la-Mauricie



UN PREMIER CONSEIL HISTORIQUE

En début d'année 2000, la Chambre de commerce du Centre-de-la-Mauricie présentait à l'Auberge Gouverneur Shawinigan le premier conseil d'administration de sa jeune histoire. Elle divulguait du même coup l'embauche de M. Pierre Paradis comme directeur général de l'organisme. (Photo L'Hebdo/Hugo Lemay)



LES NOUVELLES RÈGLES DU JEU

Environ 150 convives participaient au premier super-conférence de l'histoire de la chambre. Claude Rousseau, vice-président de Bell Canada, leur a démontré l'importance de l'Internet et du commerce électronique pour le développement de leurs entreprises. Intitulée PME compétitive, PME gagnante, la présentation de Monsieur Rousseau se divisait en 3 parties : Internet et le commerce électronique, les télécommunications et 7 stratégies gagnantes préconisées par autant d'entreprises de chez nous.



COMMENT VA LA MRC?

Le 18 octobre dernier, un panel composé de l'économiste Jules Bergeron (Emploi), du président de la Chambre de commerce du Centre-de-la-Mauricie Gilles Martel, du préfet de la MRC André Garant et du directeur de la Cité de l'énergie Robert Trudel, tentait de répondre à la question «Comment va la MRC?» (Photo L'hebdo/Bernard Lepage)



PETROCANADA
PÉTROLE
DE LA
MAURICIE

(Canada inc.)
-Huile à chauffage
-Essence et diesel

1809, St-Aimé et 903 Frigon
Shawinigan - 536-2547



Site web :
<http://www.rapidus.net>

Cogeco Câble Canada inc.
1630, 6e Rue, bureau 100
Trois-Rivières (Québec)
G8Y 5B8

Service à la clientèle
Tél.: 819-693-5151
1-800-665-5151



100, Lac des Neiges
Sainte-Flore de
Grand-Mère

Information et réservation
533-4518 ou
1-800-757-4519
www.aubergesantelacdesneiges.qc.ca



Micro Ordinateurs inc.
Concessionnaires autorisés APPLE
<http://www.antras.qc.ca>

Depuis 1983

Denis Yutras
Gerant
719, 4e Rue, Shawinigan
(Québec) G9N 6T8
Tél.: (819) 536-5823
Fax: (819) 536-5971

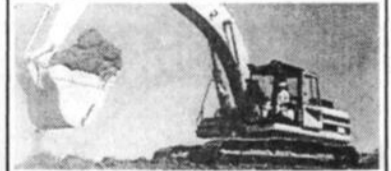

GRUPE
excavations R.M.G. INC.
RBQ 2200-4253-51

- Excavation industrielle, commerciale et résidentielle
- Location de machinerie lourde
- Travaux forestiers

3389, 4e rue, Grand-Mère
538-2282 Fax : 538-6272

La Chambre de commerce du Centre-de-la-Mauricie siège présentement sur deux comités. En premier lieu, ses administrateurs sont activement impliqués dans le dossier de la survie du CHCM. Également, elle compte un représentant sur le comité DURABLE, un groupe qui travaille à éliminer la pauvreté et à faire profiter aux plus de gens possibles la richesse collective et en se faisant le promoteur de l'économie sociale.

La Chambre

en bref

La Chambre se dote d'une image de marque

Un flambeau, signe de l'union

L'effigie, de couleur or et bleu, représente un flambeau qui symbolise l'union dans le respect des entités. La flamme traduit la transmission de la connaissance, le respect de la tradition, ainsi que la volonté de clarté et de transparence de la Chambre.

La représentation régionale du Centre-de-la-Mauricie est illustrée par les formes stylisées des lettres «C» et «M». Supportée par une deuxième forme symbolisant un navire, le flambeau navigue vers l'avenir pour confirmer le dynamisme et la détermination de l'organisme à guider ses membres vers les défis que recèlent les enjeux sociaux et économiques du nouveau millénaire.



Chambre
de commerce
du Centre-de-la-Mauricie

Des relations à développer

Rencontre avec Francine Bonicalzi, présidente du CLD Centre-de-la-Mauricie

Francine Bonicalzi a eu l'insigne privilège de siéger sur les conseils d'administration des chambres de Grand-Mère et de Shawinigan/Shawinigan-Sud! Et pas dans n'importe laquelle circonstance: durant le même terme administratif.

La directrice générale du Collège Shawinigan n'a évidemment pas réussi cet exploit l'année où elle a présidé les destinées de la chambre shawiniganaise, mandat marqué par un projet de fusion qui devait finalement échouer.

«C'était en 1997 alors que le gouvernement Bouchard mettait de l'avant sa politique de régionalisation avec notamment la venue des CLD. Cette initiative devenait un prétexte pour créer une chambre de commerce régionale pour le Centre-de-la-Mauricie», se rappelle-t-elle.

Il devait par contre en être autrement avec le contexte local. En assemblée générale spéciale, les membres de la Chambre de commerce et d'industrie de Grand-Mère rejetaient finalement la proposition de fusion. Un échec qui n'est pas venu à bout de l'optimisme de Mme Bonicalzi. «Le bon sens fini toujours par prédominer même si ça ne va pas aussi vite qu'on le voudrait, réfléchit-elle. Ça prend deux qualités dans ce contexte: être patient et user de pédagogie.»

Aujourd'hui, elle estime justement que c'est la façon dont le projet a été amené aux membres des parties concernées qui a fait toute la différence. «En expliquant le projet, avec les bons mots, on a diminué cette crainte qu'ont les gens de perdre leur identité dans une plus grande structure.»

Le fer était chaud mais ça ne suffisait pas, le projet a été mieux préparé par ses promoteurs. «C'est une leçon qu'on a tiré de notre échec!» Les grandes entreprises et corporations du Centre-de-la-Mauricie devaient dans leur majorité appuyer publiquement l'idée d'un unique regroupement de gens d'affaires de sorte qu'il était pratiquement impossible de retourner en arrière pour les membres en assemblée générale.

Francine Bonicalzi constate un peu plus d'un an après la fondation de la Chambre de commerce du Centre-de-la-Mauricie qu'il reste à l'organisme à se positionner comme agent de développement économique, à définir son champ d'action. Un défi qu'elle entrevoit avec optimisme même si la partie ne sera pas nécessairement facile.



«En expliquant le projet, avec les bons mots, on a diminué cette crainte qu'ont les gens de perdre leur identité dans une plus grande structure.» (Photo L'Hebdo/Bernard Lepage)

«Viendra un temps où la chambre régionale ne sera plus cette entité parapluie regroupant des membres des anciennes chambres», prévoit la présidente du conseil d'administration du Conseil local de développement, ajoutant qu'il y a un processus naturel à respecter dans ces situations.

À ce titre, elle se rappelle des relations précieuses que nouaient la défunte Corporation de développement économique (CDÉ) avec la Chambre de commerce de Shawinigan/Shawinigan-Sud à l'intérieur de plusieurs dossiers. «Il y a des intérêts naturels convergeants entre les deux organismes en terme de développement économique et lorsque la chambre régionale aura acquis cette maturité, elle sera un atout pour tout le Centre-de-la-Mauricie, une entité culturelle et géographique bien distincte», termine Francine Bonicalzi.

MICHEL CHAÎNE
DENTUROLOGISTE
FABRICATION ET RÉPARATION
DE PROTHÈSES DENTAIRES
SUR RENDEZ-VOUS
RÉS. : 535-3732
220 CHEMIN ST-ONGE
ST-BONIFACE
373-0616
1640, 6e RUE, TROIS-RIVIÈRES
HSM94935

Rues principales
Shawinigan

BRAVO!
À LA
NOUVELLE
CHAMBRE
DE COMMERCE
DU
CENTRE-
DE-LA-
MAURICIE

HSM85942

BOUTIQUE
Gerald Lavergne
Lise Lavergne
623, 5^e Rue
Shawinigan (Québec)
G9N 1E7
Tél. : (819) 537-7579
Lingerie exclusive
pour enfants & juniors

HSM85700

Une histoire
de confiance...

Gilles Guertin
Spécialiste reconnu après sinistre

4975, 11^e Avenue
Shawinigan
(819) 539-6100

HSM85764

CONCEPTION ET IMPRESSION

Publicité Pâquet

1035, avenue de la Fonderie
Shawinigan (Québec) G9N 1W9
Téléphone : (819) 537-5121
Télécopieur : (819) 537-1701
Courriel : publicite.paquet@tr.zgocelle.ca

HSM85761

Par Louis St-Hilaire

À l'avant-garde du mentorat

Création d'un réseau de parrainage d'entrepreneurs

Au Québec, les jeunes entreprises sont généralement bien suivies durant les deux années qui suivent leur fondation, mais elles sont laissées à elles-mêmes entre leur troisième et leur cinquième année. Le résultat, c'est qu'une grande proportion (de 50% à 60%) ferment leurs portes durant cette période. C'est pour diminuer ce pourcentage que la Fondation de l'entrepreneurship et ses partenaires ont créé récemment un réseau de parrainage d'entrepreneurs.

Le réseau consiste en un regroupement de cellules locales de parrains, encadrées et soutenues par des organismes locaux variés comme les CLD, les SADC ou tout autre organisme impliqué dans le développement économique local et le soutien aux entrepreneurs. Ces organismes sont reliés entre eux et à la Fondation de l'entrepreneurship, qui assure le soutien et la coordination générale du réseau en collaboration avec ses partenaires.

L'implantation du réseau se fait par la mise en place graduelle de cellules locales de parrainage; celles-ci sont encadrées et animées par des organismes accrédités par la Fondation. Au terme de l'implantation, une cinquantaine de cellules assureront l'encadrement d'environ 500 jumelages d'entrepreneurs par année. Pour cette première année, 18 cellules de parrainage participent à la mise en place du réseau à la grandeur du Québec.

En plus des cellules accréditées, de nombreuses autres cellules sont associées à la Fondation à titre de partenaire dans le réseau de parrainage; c'est entre autres le cas de la Chambre de commerce du Centre-de-la-Mauricie.

Entraide, partage et sollicitude

Mais qu'est-ce que le parrainage, ou mentorat? Jean-Claude Scraire, président du conseil d'administration et directeur «l'art discret du leadership et de l'encouragement».

Plus concrètement, on pourrait le définir comme une relation dans laquelle une personne d'expérience en affaires partage ses connaissances afin d'accroître le savoir-faire et les connaissances d'un nouvel entrepreneur: «En fait, le mentorat consiste à jumeler à un jeune entrepreneur une personne plus âgée, plus expérimentée pour l'aider à cheminer. Un mentor, c'est quelqu'un qui écoute, qui conseille, qui aide, bref qui met son expérience au service d'un jeune



entrepreneur», résume M. Gilles Martel, président de la Chambre de commerce du Centre-de-la-Mauricie.

Le mentorat n'est pas la solution à tous les problèmes, et le mentor ne prend pas en charge une entreprise. Toutefois, il peut permettre d'éviter certains obstacles et aider une jeune entreprise à poursuivre son cheminement d'affaires: «C'est vraiment une approche très prometteuse dont l'efficacité a maintes fois été prouvée par des résultats concrets. Partout au Québec, elle connaît une croissance exceptionnelle, particulièrement depuis quelque mois. En ce qui nous concerne, dès notre première rencontre avec le BRAM, à Trois-Rivières, quelques entrepreneurs retraités ont manifesté un certain intérêt à devenir mentor, tandis que nous avons déjà identifié une dizaine de jeunes qui apprécieraient être parrainés», poursuit M. Martel.

Un mentor est habituellement une personne désireuse de contribuer à former et à renforcer la relève en affaires. Il doit posséder des qualités telles que le sens des affaires, de l'écoute et de la communication, en plus d'être disponible et capable de donner franchement ses opinions, au risque de

heurter celles du parrainé.

Quant à l'entrepreneur parrainé, il s'agit d'un nouvel entrepreneur, propriétaire depuis moins de cinq ans d'une entreprise qui compte au moins deux employés. C'est quelqu'un qui souhaite évoluer, apprendre et développer son potentiel. Le parrainé est conscient qu'il a besoin d'aide, que ce soit pour clarifier les objectifs de son entreprise, pour valider ses choix, pour s'ouvrir à de nouvelles perspectives, pour avoir accès à un réseau élargi de contacts ou pour accroître ses chances de succès.

Le mentorat cible principalement les nouvelles PME manufacturières ainsi que certaines entreprises de services, celles de la nouvelle économie entre autres. Chaque organisme impliqué est toutefois libre d'ajuster ses priorités aux besoins locaux.

Bref, le mentorat est un programme voué à un bel avenir, et il constitue une autre démonstration que la Chambre de commerce, loin d'être seulement un club de rencontre, joue un rôle non négligeable dans notre économie.

L'implantation du réseau se fait par la mise en place graduelle de cellules locales de parrainage; celles-ci sont encadrées et animées par des organismes accrédités par la Fondation. Au terme de l'implantation, une cinquantaine de cellules assureront l'encadrement d'environ 500 jumelages d'entrepreneurs par année.

Québec

Emploi-Québec Centres locaux d'emploi de Shawinigan et de Grand-Mère

à l'œuvre
pour
l'emploi

Dans le cadre de Destination Emploi, les Centres locaux d'emploi de Shawinigan et Grand-Mère sont heureux de compter parmi leurs partenaires la Chambre de commerce du Centre-de-la-Mauricie en vue du placement de 50 jeunes de moins de 21 ans au sein des entreprises au cours des prochains mois.

CLE de Shawinigan

212, 6^e Rue, bureau I.17
Shawinigan (Québec) G9N 8M5

(819) 536-2601

CLE de Grand-Mère

401, 5^e Avenue
Grand-Mère (Québec) G9T 2M3

(819) 538-0762



Un outil de développement privilégié

Jean-Marc Robitaille, coprésident de la campagne de recrutement



Jean-Marc Robitaille, directeur de la division Laurentide d'Abitibi Consolidated

C'est avec enthousiasme que j'ai accepté de représenter Abitibi Consolidated en tant que co-président d'honneur de la campagne de recrutement de la chambre de commerce du Centre-de-la-Mauricie.

Enthousiasme parce que nous croyons fermement que la Chambre de commerce demeure un outil privilégié de développement de notre région tant du point de vue industriel que commercial.

En plus de donner accès à un réseau de contact de premier ordre, être membre d'une chambre de commerce permet de demeurer à la fine pointe de nos domaines respectifs à l'aide de con-

férences, formation spécialisée, documents, etc.

Nous avons accès à une chambre de commerce, cette dernière est à notre service et à notre image, elle aura le dynamisme que nous les membres lui transmettrons.

Jean Marc Robitaille,
Abitibi Consolidated
Division Laurentide, Grand-Mère.

Réseau de contacts

Renseignements

utiles

Pour joindre la Chambre de commerce



CHAMBRE DE COMMERCE
DU CENTRE-DE-LA-MAURICIE

M. François Gingras
Directeur général
15, 6e Avenue
Grand-Mère
G9T 2G1



Chambre
de commerce
du Centre de la Mauricie

Téléphone: (819) 533-4307
Télécopieur: (819) 533-5625



Isabelle Forget
secrétaire de
direction

Augmenter son pouvoir d'influence

André Chevalier, coprésident de la campagne de recrutement



André Chevalier,
directeur de l'usine Shawinigan de SECAL

Alcan en Mauricie est fortement convaincue que le développement économique et social de la région viendra de l'union des forces vives et du réseau de tous les intervenants oeuvrant dans le domaine touristique, industriel et commercial.

C'est pourquoi elle supporte activement la Chambre de commerce régionale qui donne à chacun de ses membres l'opportunité de bâtir son réseau pour augmenter son pouvoir d'influence et d'actions.

Lors du congrès de la Chambre de Commerce du Québec qui se tiendra ici au Centre-de-la-Mauricie en 2001, les membres pourront entrer en contact et tisser des liens d'affaires avec des re-

présentants d'entreprises et de commerces de partout au Québec.

Cependant, pour que la chambre ait un rayonnement et un impact important, il lui faut un grand nombre de membres et une grande participation de ceux-ci à ses activités. Le dynamisme observé dans une chambre de commerce est souvent le reflet du dynamisme d'une région.

André Chevalier,
directeur de l'usine Shawinigan de SECAL

Union des forces vives

SUZANNE FERRON
propriétaire

**MULTI
RELIEURE**
S.F. 1720

2112 de la Transmission
C.P. 205, Shawinigan (Québec)
G9N 6T9

TÉLÉPHONE: (819) 537-6008
TÉLÉCOPIEUR: (819) 537-4598

HSM85757

**Votre
ressource
en environnement
de bureau**

BUROMAX

1532, Rue Frigon
Shawinigan, 539-2269
www.buromax.com

**FINANCIÈRE
BANQUE
NATIONALE**

Michel Matteau, B.A.A.
Conseiller en placement

602, 6^e Avenue, C.P. 397
Grand-Mère (Québec) G9T 5L1
Téléphone : (819) 538-8628
1-800-567-7819
Télécopieur : (819) 538-0283
Courriel : michel.matteau@fbn.ca

HSM85755

Desjardins

Les caisses
populaires Desjardins
Centre-Mauricie
Mékinac

HSM85936

***Nous souhaitons la meilleure
des chances à la Chambre de commerce
du Centre-de-la-Mauricie dans
sa mission de développer les secteurs
économique et social sur le territoire
de la MRC***

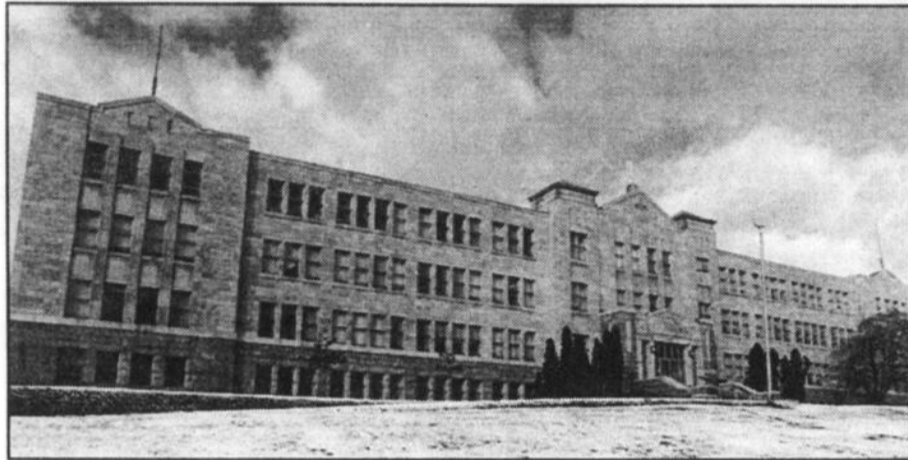

Séminaire Ste-Marie

5655, boul. des Hêtres, Shawinigan

539-1749

1668RMSI



**Collège
Shawinigan**

**La Chambre
de commerce du
Centre-de-la-Mauricie :
la solidarité au service
de la prospérité.
Tous partenaires...
pour construire l'avenir
ensemble!**

HSM85930

Fiers partenaires !

*Nous souhaitons beaucoup de succès
à la nouvelle Chambre de commerce
du Centre-de-la-Mauricie
dans la réalisation de tous ses projets.*



*Le
Réseau
des Professionnels*

VENTE ET POSE DE PNEUS
Alignement et balancement
Freins - Amortisseurs - Silencieux

MÉCANIQUE et PNEUS JOURDAIN

1420, 7e Avenue, Grand-Mère G9T 2C6

Tél. : (819) 538-0706 Fax : (819) 538-2582

Annie Jourdain • François Jourdain

34 — L'HEBDO DU SAINT-AUBURC — 10 FÉVRIER 2001

HSM90029

Fiers partenaires de la
Chambre de commerce du
Centre-de-la-Mauricie, nous
appuyons sans réserve ce cahier
soulignant les objectifs régionaux
de ce regroupement d'hommes et
de femmes d'affaires



**VILLE DE
GRAND-MÈRE**

**Société de développement
économique de Grand-Mère
(SODÉGM)**

HSM85765

INDEX DES RUBRIQUES

MARCHANDISE	305- Propriétés à vendre	504- Personnel demandé
101- Ameublement à vendre	306- Terrains à vendre	505- Occasions d'affaires
102- Animaux à vendre	307- Propriétés demandées	OFFRES SERVICES
103- Antiquités à vendre	IMMOBILIER (LOCATION)	600- Rencontres
104- Articles de sport à vendre	401- À louer	601- Comptabilité
105- Articles ménagers à vendre	402- Appartements à louer	602- Couturières
106- À vendre	403- À sous-louer	603- Discothèques mobiles
107- Divers à vendre	404- Bureaux à louer	604- Gardienne
108- Ventes de garage	405- Chalets à louer	605- Menuiserie
109- Vêtements à vendre	406- Chambres à louer	606- Nettoyage de tapis
110- Fourrures à vendre	407- Chambres et pensions	607- Peinture
111- À échanger	408- Entrepôts à louer	608- Entretien
112- À vendre ou à échanger	409- Garages à louer	609- Rapports d'impôts
113- On demande	410- Locaux à louer	610- Réparations
114- Perdu	411- Logements à louer	611- Services
115- Trouvé	412- Logements à partager	612- Astrologie
116- Ordinateurs	413- Magasins à louer	613- Cours
117- Achats	414- Maisons à louer	615- Divers
118- Alimentation	415- Chambres demandées	AUTRES
VÉHICULES	416- Garages demandés	700- Remerciements
201- Autos à vendre	417- Logements demandés	
202- Bateaux à vendre	OFFRES D'EMPLOIS	
203- Camions à vendre	501- Recherche emploi	
204- Motos à vendre	502- Emplois divers	
205- Motoneiges à vendre	503- Hommes, femmes demandés(es)	
206- Roulettes à vendre		
207- Tente-roulottes à vendre		
208- Tout-terrain		
IMMOBILIER (VENTE-ACHAT)		
301- Chalets à vendre		
302- Commerces à vendre		
303- Maisons à vendre		
304- Propriétés à revenus à vendre		

Votre annonce classée distribuée dans près de 30,000 foyers

L'hebdo Saint-Maurice ne se tient pas responsable des erreurs typographiques pouvant survenir dans les textes publicitaires. Nos engagements se limitent à reproduire la partie du texte où se trouve l'erreur. Les annonceurs sont priés de vérifier la première parution de leurs annonces. Notre journal se rend responsable d'une seule insertion erronée. Aucun remboursement monétaire en cas d'erreur ou d'annulation de la part du client. Toute reprise d'annonce doit être effectuée dans l'édition suivant la date de l'annonce erronée. De plus, les annonceurs sont priés de prendre note que toutes les annonces doivent être publiées en conformité avec la loi sur la protection du consommateur. Le journal se réserve le droit de refuser toute publicité ne convenant pas à sa politique.

1 semaine 30 mots 30¢ le mot additionnel **9.75\$** taxes incluses

2 semaines 30 mots 30¢ le mot additionnel **18.00\$** taxes incluses

annonces classées

ÉCRIRE LISIÈLEMENT VOTRE TEXTE DANS CET ESPACE (Maximum 30 mots)

Indiquez votre numéro de rubrique

Votre nom:

Votre téléphone:

Rendez-vous à nos bureaux avant **VENDREDI 10 HEURES**

OU Postez votre annonce avec un chèque ou un mandat-poste

Heure limite pour les annonces classées

À NOS BUREAUX **VENDREDI 10H**

DANS NOS DÉPÔTS **JEUDI 17H**

après cette heure elles sont reportées à la parution suivante



L'hebdo du Saint-Maurice
 2102 avenue Champlain
 C.P. 10 Shawinigan G9N 6T8
 tél.: (819) 537-5111

GRAND-MÈRE	SHAWINIGAN	SHAWINIGAN-SUD
LIBRAIRIE MATTEAU 424 - 6e Avenue Tél.: 538-3748	PROVISOIR-SHELL 1563 St-Sacrement Tél.: 539-5144	ROMAIN HOGUE CHAUSSURES 1265 - 5e Avenue Tél.: 537-0275
DÉPANEUR HÉLÈNE ENR. 1527 - 3e Avenue Tél.: 538-3854	DÉPANEUR LA RELÈVE/SERGAZ 313 - 4e Rue Tél.: 537-6565	PROVISOIR MARYSE CARBONNEAU 5e Avenue Tél.: 536-3746
DÉPANEUR DE LA 15e 1701- 15e rue Tél.: 538-0224	SERVITE 2333 de la Montagne Tél.: 539-2347	SAVARD ESSO 1525 - 5e Avenue Tél.: 537-8928
SAINT-GEORGES	SAINT-BONIFACE	
DÉPANEUR S.O.S. 321 - 106e Avenue Tél.: 538-7777	DÉPANEUR SERVICE 54 boul. Trudel Ouest Tél.: 535-2947	

Ces marchands acceptent vos annonces classées jusqu'au jeudi 17 H

101 AMEUBLEMENT À VENDRE

NOUS PAYONS ARGENT COMPTANT

A besoin urgent de cuisinières, réfrigérateurs, laveuses, sècheuses, congélateurs, mobiliers de chambre, salon, cuisine, annexe à l'huile, etc. Achetez également antiquités. Payons argent comptant.

Tél.: 539-7019

ISMS5867

\$\$\$\$\$\$

101 AMEUBLEMENT À VENDRE

1 an de garantie sur. Ex: frigo à partir 225\$; cuisinière, 95\$; laveuse 195\$; sècheuse, 95\$. Aussi nous effectuons achat, vente échange, réparations et pièces de vos appareils à domicile à vos compétitifs. 533-1132 ou 317 - 6e avenue Grand-Mère (10/02)

A besoin urgent...

Société St-Vincent-de-Paul, recyclons et vendons appareils électroménagers ainsi que vêtements et jouets neufs et usagés. Adressez-vous 1832 St-Laurent Shawinigan ou téléphonez 539-3353 539-9214 Jean (03/03)

A, reprise de finance:

1 mobilier chambre Laurier, valeur 2500\$ pour balance de contrat, causeuse Étran, mobilier cuisine, 6 chaises, 1 table, 1 buffet. Lots de matelas neufs, différents grandeurs, 1 meuble audio/vidéo. Appareils usagés à partir de: laveuse 150\$, cuisinière 85\$, sècheuse 75\$, réfrigérateur 195\$. 539-7019 Côme. (10/02)

Mobilier de chambre stratifié blanc, 5 mor-

ceaux, très propre, bon prix. Tél.: (418)365-5139

101 AMEUBLEMENT À VENDRE

A vendre: poêle, réfrigérateur, laveuse-sècheuse amande, mobilier de cuisine (1 table, 4 chaises), fauteuils bergants, etc... Tél.: 533-4202 533-5190 répondre (17/02)

Hide a bed, de marque Simmons, impeccable, rayures brun, beige et vert, prix demandé 250\$. Tél.: 539-3372 (17/02)

Laveuse, sècheuse, lave-vaisselles, mobilier chambre à coucher "laurier", lit queen, climatiseur mobile très propre, etc. Appelez nous repas 538-2072

Meubles d'occasion: Local 502, route 153, Grand-Mère est. Près Manoir St-Georges. Nouveau, prix intéressants: matelas, meubles ordinateur, mobiliers chambre, salon, cuisine, armoires, vaisselier, chaise bergante etc. (Reproduction meubles anciens) 538.7817 (03/03)

Mobilier chambre modulaire, stratifié noir (sans matelas), 500\$; mobilier cuisine stratifié blanc/noir + 6 chaises métal, 500\$; mobilier salon, 2 causeuses, 2 tables stratifiées blanc/noir, lampe de table halogène, 500\$; matelas gr. queen, 200\$. Le tout en bonne état et de qualité. Négociable pour le lot. 536-2677 (10/02)

Mobilier de chambre, chaise berçeuse, ensemble matelas 54po., armoires mélamine, poêle bois Franklin, comptoir, orgue, chaise haute, carrosse, long jeux, cage oiseaux toute équipée. Autres articles... 537-1652 (10/02)

Mobilier de cuisine: 1 table, 5 chaises. 1 buffet, 1 chaise bergante. Tél.: 539-4223 (10/02)

102 ANIMAUX À VENDRE

Adorables chiots Berger Allemand, pure race, vaccinés, cherche famille. Tél.: (418)336-2115 (17/02)

102 ANIMAUX À VENDRE

Centre Canin: prenons, vendons, achetons, chiens, chats, toutes races. Golden Retriever, Labrador, Colley, Shih-tzu, Schnauzer nain, chiots maison croisés, chats dégriffés, opérés. Chatons gratuits. Bébé perruche. (819)538-4042 (24/02)

Chiienne croisée, 5 mois, boxer/Labrador, propre, vaccinée avec cage et nourriture, 100\$. Après 5h00. Tél.: 538-0405

Chiot Yorkshire, pure race noir + feu, né 31/12/00, parents sur place. Service accouplement. Après 17h00 (418)365-5094 (24/02)

Chiots Shih-tzu à vendre, pure race, 7 semaines, vermifugés, mâle brun, femelle 3 couleurs, presque propre. Tél.: 538-5790 (10/02)

Club Canin Shawinigan: cours de maternité gratuits, début samedi 3 mars. Cours d'obéissance de groupe début 3 et 5 mars. Méthode de renforcement par motivation. Évaluation gratuite. 539-2569 (24/02)

Magnifiques chars à donner, parfaite santé, 1 mâle 2 ans, caramél, opéré, 1 femelle, 4 mois, grises, très douce. Compris bac à litière, brosse, jouets, tipi. À qui la chance. Cause déménagement. 539-4657 (10/02)

Nourriture pour animaux, livrée à domicile, partout en Mauricie, prix compétitif, marques de qualité supérieur tel que: Pro-Plan, Techni-cal, Gagnon, Shurgain, autres. Téléphoner à Distribution Charlemagne (819) 536-5503 (418) 328-3228 (17/02)

Vous voulez vous défaire de votre animal! Nous prenons, vendons, achetons toute races. À vendre: femelle Shih-tzu, chats dégriffés. Aussi oiseau et cage à vendre. (819)533-5836 (10/02)

105 ARTICLES MÉNAGERS À VENDRE

Laveuse de grande capacité: de marque Whirlpool 29" de large en parfaite condition, comme neuve. Prix très spécial: 250\$. Tél.: 539-3873 (10/02)

Poêle, réfrigérateur, divan, air climatisé 10 000BTU, 450\$ le tout ou vendus séparément. Tél.: (418) 365-3621 demander Martine (10/02)

106 À VENDRE

Mont-Carmel: érable, hêtre, merisier pris sur place ou livré. 538-9962 (17/02)

Pelle à neige avec "winch" électrique, pelle servie seulement 2 semaines, payée 1300\$ prix à négocier. Demande Mario 539-7342 (10/02)

Souffleuse à neige, Summit Snow Champ, 18"x12" (électrique), 120 volts, 175\$. Tél.: 535-6894 (10/02)

Faites-Vite! A vendre, horloge Grand-Mère, moderne, de marque Racine, prix demandé 1200\$. Tél.: 537-9540 (03/03)

107 DIVERS À VENDRE

2 fournaises au gaz propane, 400\$ ch. Voir au 211 rang St-Florentin Mont-Carmel sur semaine après 5h00 et fin de semaine 373-0475 (10/02)

À vendre: amplificateur récepteur et lecteur de disques compact de marque Yamaha. Acheté en 1996. 500\$ nég. Tél.: 537-8057 (10/02)

À vendre: Aspirateurs résidentiels usagés à partir 35\$. Aspirateurs neufs, ramassant eau et poussière, sacs, filtres disponibles. Réparations, nettoyage, toutes marques, estimation gratuite. (819) 539-1099 (10/02)

A vendre, souffleuse à neige, Mastercraft, 10HP 28" m large. Fauteuil Étran en corduroi de couleur beige. Plaque à voile bonne condition. 537-9784 (10/02)

Bombardier 2 ponts long 1976: souffleur John Deere 10/32. Tél.: 532-3427 (10/02)

107 DIVERS À VENDRE

Problème?

Tu as un problème avec l'alcool?

Tu as ou quelqu'un a un problème de jeu?

Ces organismes peuvent t'aider

107 DIVERS À VENDRE

ACCORDÉON, HonnerCG, 2 rangés avec boîtier, valeur 1200\$ laisse pour 600\$. Base de lit avec 2 matelas, 50\$. Petit chiot Beagle femelle, 5 mois, vaccinée, vermifugée, très douce. 537-7183 (10/02)

ACHÈTERAIS: panaches d'original, 1\$ du pouce, vieux canots de cèdre et d'écorce et miniature, piège à ours, tous objets antiques. Tél.: (819)539-1849 (10/02)

ACHETONS: livres usagés de toutes sortes ainsi que films VHS. Allons chercher. 819-537-6500 (24/02)

Aubaine, 1 vidéo-danse valeur 20\$ pour 5\$, cours de country, sociale, ligne, salsa, mambo, rock, valse, cha-cha, etc. Inventaire envoyé gratuitement par poste, 1000 cartes d'affaire valeur 20\$ pour 9.95\$, 1000 circulaires valeur 30\$ pour 20\$, vendeurs recherchés, assure revenus, Gérard Contant, 2021 Aylwin, Montréal, H1W 3C4, (514)523-1010 Internet www.canad-a-merica.com (03/03)

Aubaine! Poêle Yukon à l'huile avec cheminée préfabriquée de 20 pieds ainsi que réservoir de 250 gallons, plus l'huile restant. Valeur de 3000\$ laisserais à moitié prix, non négociable. Roland 533.1214 (10/02)

Machine à coudre industrielle Mauser, 5 fils Overlock; mini-sècheuse, 110 volts; soudeuse semi-automatique avec aluminium, 550 volts; soudeuse 400 ap 550 volts; scie à fer; coupe fer. (418)289-2003 (10/02)

Miroir bizoté, payé 60\$ aubaine à 30\$. Caméra Minolta no 126 à l'état de neuf, payé 60\$ aubaine à 30\$. Moulin à viande presque neuf, payé 40\$ aubaine à 20\$. 539-8639 (10/02)

Mobilier de cuisine en bois, table ronde, 4 chaises, comme neuf, très propre, 375\$. Veste de moto en cuir noir Taurus pour femme, grandeur 10, 75\$. Tél.: 539-9321 (10/02)

107 DIVERS À VENDRE

Solution?

Alcoolique Anonyme 376-6279 (24 heures)

G.A. ou Gam-Anon 539-5746

107 DIVERS À VENDRE

BATTERIES Régénérées, pour autos, camions. À partir de 35.00\$ peut-être livrées. Aussi neuves 59.95\$, taxes incluses. Tél.: 538-2925 (10/02)

Centre du vitrail de la Mauricie. Grand choix de fournitures de vitraux (verre de couleurs, coupe-verre, baguettes de plomb, cours, etc.). 925 Principale, St-Boniface. 535-6880 fermé lundi-mardi (10/02)

Débroussailluse Husqvarna - 250 RX, 2 lames, attelage, servi 10 fois, no 1-. Bibliothèque 3 sections pour système de son; poussette bébé très propre, roues doubles voiture bleue. 533-3523

Dreamcast à vendre avec 3 manettes, 2 cartes mémoire et 14 jeux, 430\$ et N64 à vendre avec 2 manettes, 1 rumble pak et 2 jeux: Zelda et Goldeneye, 100\$. 538-2439 (10/02)

Hydroponie: Tout pour la culture hydroponique: système aéroponique et d'éclairage, engrais, etc...Conseils de professionnels, 25 ans d'expérience. Serres Perreault, 2 Beauchesne, Warwick. Sans frais (877)358-4419 (17/02)

Pour bébés + autres: bassinette, table à langer, moniteur, balance, chaise haute, carrosse, landau, poussette, parc, sautoir, exerciceur, siège de table, sièges auto, mobile, camions, Tonka et beaucoup plus... 538-9006 (10/02)

107 DIVERS À VENDRE

Problème?

Tu as un problème avec l'alcool?

Tu as ou quelqu'un a un problème de jeu?

Ces organismes peuvent t'aider

107 DIVERS À VENDRE

Mags/roues/pneus usagés 12po série80, 13po série 70/80, 14po. série 60/70/75, 15po série 60/70/75, 31/10.50R15, 750R16, LT245/75R16, P205/55R16 (819)539-9435 (10/02)

Manteau de fourrure en vison noir, 300\$ grandeur 14 ans, vison pastel peu allongée 300\$ grandeur 14 ans. Etageré et table en rotin blanc. Tél. 538-5118, 365-7007 (10/02)

Scierie portative 4895\$. Le tout nouveau Super LumberMate 2000. Des capacités plus larges et plus d'options. Les Industries Norwood Inc., fabricant de scieries portatives, de débroussailluses et de skidders pour VTT. Renseignements gratuits. 1-800-408-9995 ext.: 400-QN. (24/02)

Toboggan neuf pour motoneige: en fibre de verre, 8 pieds - hauteur 15 pouces - largeur 30 pouces. Tél.: 533-3403 (10/02)

Tracteurs Inter B-414 avec souffleuse, 4000\$. 6 motoneiges, bon marché. Tél.: (418)365-5811 (10/02)

Trailer 4x8 dompeur, 1 essieu, filage pour lumière à l'épreuve du calcium, 950\$. Vaisselier en orme, payé 250\$ laisserais à 150\$. 2 habits neige fillette, grandeur 6 ans, très propre, rouge avec intérieur capuchon en mouton, 20\$, Aqua, 7\$. Pupitre 5\$. 535-7059 (17/02)

107 DIVERS À VENDRE

Solution?

Alcoolique Anonyme 376-6279 (24 heures)

G.A. ou Gam-Anon 539-5746

107 DIVERS À VENDRE

Réfrigérateur "Amana", congélateur en bas, tablettes de verre, très propre, valeur 1800\$ pour 500\$. Balayeuse "Kenmore", 2 ans d'usage, 100\$. Meuble à micro-ondes + micro-ondes, 50\$. Table carrée, noire, 4 chaises genre Bistro, 50\$. Céline 538-1497 (10/02)

Scierie portative 4895\$. Le tout nouveau Super LumberMate 2000. Des capacités plus larges et plus d'options. Les Industries Norwood Inc., fabricant de scieries portatives, de débroussailluses et de skidders pour VTT. Renseignements gratuits. 1-800-408-9995 ext.: 400-QN. (24/02)

Toboggan neuf pour motoneige: en fibre de verre, 8 pieds - hauteur 15 pouces - largeur 30 pouces. Tél.: 533-3403 (10/02)

Tracteurs Inter B-414 avec souffleuse, 4000\$. 6 motoneiges, bon marché. Tél.: (418)365-5811 (10/02)

Trailer 4x8 dompeur, 1 essieu, filage pour lumière à l'épreuve du calcium, 950\$. Vaisselier en orme, payé 250\$ laisserais à 150\$. 2 habits neige fillette, grandeur 6 ans, très propre, rouge avec intérieur capuchon en mouton, 20\$, Aqua, 7\$. Pupitre 5\$. 535-7059 (17/02)

109 VÊTEMENTS À VENDRE

Costume de la mariée, blanc cassé, grandeur 12 ans avec accessoires: bouquet de rose lilas en cascade, peut servir pour mère très chic. Habit homme (32) de Oscar de la Renta avec accessoire. Très bon prix. 533-2039

Nous ramassons les vêtements déjà portés. Si vous désirez les donner, vous pouvez nous les apporter au 1962, rue St-Marc ou téléphoner au 537-8116. Il nous fera plaisir d'aller les chercher. René et Claire Marchand. (31/03)

Robe de mariée, crino-line, parure de tête, gants, grandeur 6-7 ans, valeur 1300\$ laisse à 375\$. Demandez Nancy 538-2160 (10/02)

113 ON DEMANDE

A-1, ACHAT/VENTE: Bull Loader, pépinière, tracteur de ferme, 4 roues VTT. Achetez aussi tracteurs pour pièces. Payons bon prix comptant 24/24heures. Equipements Jocelyn Carbonneau & filles 819.535.5194 819.696.3420 (08/09)

Je suis acheteur de tracteur de ferme de toutes sortes ainsi que: "Bull dozers", pépinières, "Timber Jack", skidders", machinerie forestière, engins stationnaires, etc...(819)364-2666 Yvan (819)364-2021 Gervais

Urgent besoin, achetons: pépinières, bulldozers, "skidder", trailers avec chargeuses et tracteurs de ferme. Payons bon prix comptant. Tél.: (819)353-1777 (03/03)

Allons chercher tous ce que vous avez à donner, nous vidons de la cave au grenier, service gratuit, merci demandé Paul 537-1652 (24/02)

116 ORDINATEURS

Pentium 166mgz, écran 15", 32 meg. mémoire vive, son vidéo, modem, lecteur CD, etc...486 DX33, écran 14", 16meg. mémoire vive, lecteur CD, etc... 537-6907 (10/02)

116 ORDINATEURS

Pentium P2-266, 32 meg ram, 2 gig HD, CDRom 24X, modem 56K. Tout inclus, 675\$, portatif compact P133, modem 33.6K, CDRom, valise 675\$, IBM P166, 850\$. Vente d'ordinateurs neufs et usagés, garanties. Périgny Informatique 535-9743 (24/02)

201 AUTOS À VENDRE

À vendre: Ford Escort LX 1997, 4 portes, 83 000 km., très propre, 5 vitesses, équipé. Listé à

203 CAMIONS À VENDRE

Jeep Grand Cherokee Lavedo, vert forêt, 156 000 km., très propre, 13 900\$ négociable. Pour information (418)365-5393 répondeur (10/02)

Dodge Caravan 1991, transmission neuve, radiateur neuf, tuyau d'échappement, neuf, freins neufs, batterie neuve, pneus neufs. Jimmy 2x4, 1989, amortisseurs neufs, radiateur neuf, freins neufs, tuyau d'échappement neuf. 538-5146 (10/02)

204 MOTOS À VENDRE

Suzuki Marauder 1999, 800cc., bas millage, accessoires inclus. Prix 6 400\$ négociable. Patrick 536-5876 384-0209(X)

205 MOTONEIGES À VENDRE

Mach 1, 670, 1995, bonne mécanique, 2900\$ ferme. Tél.: (418)365-6171 pagette (418)365-9224 (10/02)

Motoneige à vendre: Polarix Indy XLT 1993, 580cc, 3 cylindres, condition A-1. Prix demandé: 1850\$ Appelez 539-5343 (10/02)

208 TOUT-TERRAIN À VENDRE

Achetons VTT, 4 roues, 1985 à 2000, 2x4, 4x4 & sport. Payons bon prix pour VTT en bon état. Payons comptant, nous nous déplaçons! Martin (819)364-2578 (10/02)

Honda TRX 250, banc arrière, marche, pieds feu d'arrêt arrière, support à nidon, kit axe de roues neuf avec pelle à neige, pneu en bon état, prix 2100\$. 535-1181 (10/02)

302 COMMERCES À VENDRE

BOUCHERIE MOBILE: Camion Ford F-450, 1990, avec boîte réfrigérée. Aussi boucherie, avec salle de coupe, clientèle établie, bon chiffre d'affaires. Cause retraite. (819) 221-2179 ou (819)537-5489 (17/02)

Résidence personnes âgées, 18 chambres avec superbe logement ou proximité des services, secrétaire, créez votre patrimoine. 48 unités, excellent taux d'occupation, récente et de qualité, merveilleuses conditions d'achat. 1.888.772.2666 (10/02)

303 MAISONS À VENDRE

15 Gabriel St-Boniface, maison 5 1/2 pièces avec sous-sol à 80% fini, grand terrain 254x90, patio 15x15. À 5 minutes autoroute. Tél.: 535-6628 (17/02)

155 Évangéline St-Boniface, 1994, toit cathédrale, 4cc., 2sb., planchers bois franc, venmar, sous-sol fini, armoires chêne, grands pièces, sans voisins arrière. Prix 92 000\$ négociable. Après 17h00 535-9850 (03/03)

303 MAISONS À VENDRE

LA RÉGIONALE
COURTIER IMMOBILIER
CLAUDE MAYRAND
Agent agréé
536-7914
Fax : 536-2653



SHAWINIGAN: Secteur St-Marc. À qui la chance? Occasion à ne pas manquer. Investissement très rentable. Immeuble commercial et résidentiel 3 locaux commerciaux, 2 logements 1x6 1/2, 1x4 1/2. Logements et locaux commerciaux refaits à l'état de neuf. Plus de 130 000\$ investi en rénovation récemment. Revenu potentiel de 1700\$ par mois. Prix de vente demandé 65 000\$ non négociable. Offre à ne pas manquer. HSM90035

303 MAISONS À VENDRE

A Mont-Carmel: Bungalow 1984, rénové 1999, avec garage, 58x27, 2cc, façade brique, grand terrain, grande cuisine, grande sb. salle à manger, planchers bois-franc, entrée asphaltée, taxe minime. 60.000\$. 539-9091 (24/02)

À voir à St-Georges: jolie maison à vendre, vinyle, toiture refait à neuf et patio, 3cc., piscine ht. Prix négociable. Demander Marie-Josée & Michel 538-8615, 921 - 108e rue (10/02)

À Shawinigan-Sud: maison presque entièrement rénovée, près de la Polyvalente et de tous les services 5.000\$ nég. Demandez Yvon 537-1599

À ville Lafontaine: près de St-Jérôme, superbe maison jumelée, coin de rue, 3 chambres, salle de bain complète, cuisine moderne, cuisinière, salle à manger, salon, sous-sol aménagé avec foyer d'appoint, salle d'eau complète, aspirateur central, nombreux espaces de rangement, garage attenant à la maison, possibilité de stationnement pour 5 autos, grand patio, système d'arrosage, toit refait en 1998, possibilité de bachelors ou bureau. Informations: 450-560-9537 ou 450-565-1171 ou 819-536-2004 (12/01)

Grand'Mère-Est, maison 28x60 (incluant garage), avec foyer dans salon, salle à manger, cuisinière, salle de bain, 3cc., réparations récentes, sous-sol (1 appartement fini) avec salle de toilette, terrain 105x110. 538-5240, 538-2521 (17/02)

St-Boniface au 144 Boul. Trudel Est, bungalow 28x40, briques + pierres, porte-patio, 2 salles bain, 2 salles d'eau, sous-sol aménagé, 2 sorties, bureau ordinateur/affaires. Tél.: 535-5496 (17/02)

À voir! Secteur de St-Georges de Champlain, 621, 101e Rue. Bungalow 26x47 avec beau terrain paysager, garage double, sous-sol fini. Information (819) 538-6896 (17/02)

Bord de l'eau, Lac-à-la-Tortue, terrain 50'x220', bois franc, bois extérieur, poêle granule, plaque chauffante, etc...Garage double à deux étages. 3500 Tour du Lac, 538-2309 (10/02)

Bungalow à Shawinigan-Sud: 1986, sous-sol fini, 4 c.c., 2 s.b., lave-vaisselle, Venmar, lustres, poêle à combustion lente, planchers parquetier, beau terrain, piscine hors-terre, remise. Tél.: 537-0808 (17/02)

303 MAISONS À VENDRE

Lac-à-la-Tortue, maison récente, (3 ans), 2 étages, 3 chambres, 2 salles bain, combustion lente, terrain boisé, 70'x170' près des services, droit de passage au lac. Venez visiter 538-0667 (10/02)

Maison à vendre: 661-102e avenue St-Georges, 3cc., grand terrain, garage, abri auto, toiture et revêtement extérieur neufs. Offre raisonnable acceptée. 533-4252 (24/02)

Maison à vendre: construction 2 ans, 810, 106 Avenue, St-Georges-de-Champlain. Tél.: 533-5728 (10/02)

Maison neuve à vendre, 31'x60', sur terrain 85x105, garage double, planchers céramique et bois franc, bien éclairée. Tél.: 536-4747 (17/02)

Maison unifamiliale: complètement rénovée avec sous-sol fini incluant garage isolé, verrière à l'arrière de maison. Sur grand terrain tout aménagé de 185'x120'. Secteur paisible. Faut visiter! 365.8082 365.5818 St-Tite (10/02)

303 MAISONS À VENDRE

Directement du propriétaire, maison rénovée, ensoleillée, Shawinigan, 6cc., salle séjour, 3 sb., piscine, poêle combustion, grande cuisine, salon, quartier tranquille, près services, vue superbe, grand terrain, plusieurs possibilités. 539-0733

Domaine Lafliche: maison 4 paliers, 10 1/2 pièces, garage double, piscine creusée 16'x32', terrain 140'x80' clôturé, 3 chambres coucher, foyer, sous-sol fini, beaucoup plus. 145 000\$. 534-0134 (03/03)

Faut Voir! Shawinigan-Sud: 1285 - 116e rue, rénovée, planchers de bois, piscine creusée/chauffée, paysager, 3cc., 2sb., bain tourbillon, comptoir corian, garage, prix 89 000\$ 537-6413 Répondeur. Visitez sur rendez-vous (03/03)

Grand'Mère-Est, maison 28x60 (incluant garage), avec foyer dans salon, salle à manger, cuisinière, salle de bain, 3cc., réparations récentes, sous-sol (1 appartement fini) avec salle de toilette, terrain 105x110. 538-5240, 538-2521 (17/02)

St-Boniface au 144 Boul. Trudel Est, bungalow 28x40, briques + pierres, porte-patio, 2 salles bain, 2 salles d'eau, sous-sol aménagé, 2 sorties, bureau ordinateur/affaires. Tél.: 535-5496 (17/02)

Visitez portes ouvertes dimanches 11, 18 et 25 février de 11h00 à 16h00. Maison à revenus 60x66, 12 pièces, foyer au salon, sous-sol fini, grand stationnement, garage 30x36, etc. À l'étage, très beau 5 1/2. À voir pour concrétiser vos projets. Vous accueillera au 3293 avenue de la Montagne, Shawinigan, sera un plaisir. 539-2462 (24/02)

Mont-Carmel, construction 1997, 2cc., salon, cuisine, salle manger, coin déjeuner, garage, terrain 100'x200', aspirateur central, venmar, luminaires, ventilateurs, stores bois, armoires acajou, planchers bois franc/céramique. Prix 110 000\$. (819) 531.3543 (17/02)

303 MAISONS À VENDRE

Shawinigan-Sud: jumele, 2 x 3 1/2 plus sous-sol fini avec chambre, garage 24x36. Prix 55 000\$ négociable. Tél.: 533-3767 Pagette 373-0486 (10/02)

Grandes-Piles: Duplex, 2 x 3 1/2 plus sous-sol fini avec chambre, garage 24x36. Prix 55 000\$ négociable. Tél.: 533-3767 Pagette 373-0486 (10/02)

Immeuble 7 logements: 4 1/2 et 5 1/2, vue sur St-Maurice, tous loués, situé à Shawinigan. Grand terrain. Prix demandé: 79,000\$ (819)538-5678 694-5850 (10/02)

Propriétés à vendre, près du centre-ville et de la Plaza, du propriétaire, cause retraite. 536-3252 paget 370-8418 (10/02)

Shawinigan-Sud: triplex, prix évaluation, tous loués; Shawinigan: 6 logements, tous loués, rue Defond, près Plaza; 12 logements, (financement disponible, 2ième hypothèque) prix en bas évaluation, tous loués, rue St-Marc. 537-7679 (10/02)

303 MAISONS À VENDRE

St-Boniface, accès au lac, salon avec foyer, 3 chambres à coucher, 2 salles de bain, planchers bois franc, chauffage bois/électrique, quartier jeune, près d'un parc, près arrêt autobus, 68,000\$. 537-1470 (répondeur) À visiter! (17/02)

St-Georges-de-Champlain: situé 1 KM du St-Maurice, duplex, 2 grands 5 1/2, super propres, planchers - bois-franc, châssis manivelles, pavé uni, clôture, paysager, présteur sérieux seulement. 819.538.2693 (24/02)

Ste-Flore: cotttage 1991, 4 faces briques, luxueux, 11 pièces, garage, sans voisin arrière, "Golf", bois franc/céramique, sous-sol fini, combustion lente, foyer salon, verrière, sp. jardin d'eau, plusieurs extras. 538.2873 (17/02)

Impeccable! Shawinigan-Sud 2350 Adrienne-Choquette, split 1986, rénové, bois-franc, céramique, foyer, 4cc, 2 s.b. Venmar, sous-sol fini, patio neuf, nouvelle clôture, remise, piscine hors-terre, terrain très ensoleillé. Tél.: 536-2457 (10/02)

St-Boniface, maison canadienne, 1 1/2 étage, 28x42, façade briques, 4 c.coucher, salon double, terrain 400x400, 3 bâtiments, idéal pour ferme. Tél.: 535-5625 (17/02)

St-Georges de Champlain, maison à vendre, revêtement extérieur neuf, cuisine et salle de bain rénovés, fenêtres et portes changées, garage double détaché de 2 ans. Faut voir! 538.5683 (17/02)

Shawinigan, 3473 Masson, Parc des Erables, près Plaza et Cegep, impeccable, 3cc., 2sb., sous-sol fini, garage, remise, foyer, paysager, aspirateur central. Prix avantageux. Tél.: 539-6594, 537-0065, libre maintenant. (10/02)

Shawinigan-Nord: bungalow, 1942 Carier, grand terrain, 5cc., 2sb., bois franc, prélat, sous-sol fini, 4 faces brique, secteur tranquille, armoires chêne, abri d'auto, entrée asphaltée. 68,000\$. 539-6432

Shawinigan-Sud: 4175, avenue Morand, maison neuve 32 x 30, garage, 2 chambres, bois franc et céramique, terrain 75 x 100, 84,500\$ avant taxes. Tél.: 537-5463 (03/03)

303 MAISONS À VENDRE

Shawinigan-Sud: jumele, 2 x 3 1/2 plus sous-sol fini avec chambre, garage 24x36. Prix 55 000\$ négociable. Tél.: 533-3767 Pagette 373-0486 (10/02)

Grandes-Piles: Duplex, 2 x 3 1/2 plus sous-sol fini avec chambre, garage 24x36. Prix 55 000\$ négociable. Tél.: 533-3767 Pagette 373-0486 (10/02)

Immeuble 7 logements: 4 1/2 et 5 1/2, vue sur St-Maurice, tous loués, situé à Shawinigan. Grand terrain. Prix demandé: 79,000\$ (819)538-5678 694-5850 (10/02)

Propriétés à vendre, près du centre-ville et de la Plaza, du propriétaire, cause retraite. 536-3252 paget 370-8418 (10/02)

Shawinigan-Sud: triplex, prix évaluation, tous loués; Shawinigan: 6 logements, tous loués, rue Defond, près Plaza; 12 logements, (financement disponible, 2ième hypothèque) prix en bas évaluation, tous loués, rue St-Marc. 537-7679 (10/02)

304 PROPRIÉTÉS À REVENUS À VENDRE

St-Boniface, joli split, ensoleillé, façade briques, 3 chambres à coucher, armoires en chêne, garage attenant à la maison, remise et parc pour enfants. Cellulaire 386-4252 Tél.: 535-5746 (10/02)

Grand-Mère, secteur Ste-Flore, 3 chambres, 2 salles bain, planchers bois franc, terrain 65x200, grande remise, entrée asphaltée, plusieurs inclus. Après 18h00. 538-9664 (17/02)

Ste-Flore: cotttage 1991, 4 faces briques, luxueux, 11 pièces, garage, sans voisin arrière, "Golf", bois franc/céramique, sous-sol fini, combustion lente, foyer salon, verrière, sp. jardin d'eau, plusieurs extras. 538.2873 (17/02)

Impeccable! Shawinigan-Sud 2350 Adrienne-Choquette, split 1986, rénové, bois-franc, céramique, foyer, 4cc, 2 s.b. Venmar, sous-sol fini, patio neuf, nouvelle clôture, remise, piscine hors-terre, terrain très ensoleillé. Tél.: 536-2457 (10/02)

St-Boniface, maison canadienne, 1 1/2 étage, 28x42, façade briques, 4 c.coucher, salon double, terrain 400x400, 3 bâtiments, idéal pour ferme. Tél.: 535-5625 (17/02)

St-Georges de Champlain, maison à vendre, revêtement extérieur neuf, cuisine et salle de bain rénovés, fenêtres et portes changées, garage double détaché de 2 ans. Faut voir! 538.5683 (17/02)

Shawinigan, 3473 Masson, Parc des Erables, près Plaza et Cegep, impeccable, 3cc., 2sb., sous-sol fini, garage, remise, foyer, paysager, aspirateur central. Prix avantageux. Tél.: 539-6594, 537-0065, libre maintenant. (10/02)

Shawinigan-Nord: bungalow, 1942 Carier, grand terrain, 5cc., 2sb., bois franc, prélat, sous-sol fini, 4 faces brique, secteur tranquille, armoires chêne, abri d'auto, entrée asphaltée. 68,000\$. 539-6432

Shawinigan-Sud: 4175, avenue Morand, maison neuve 32 x 30, garage, 2 chambres, bois franc et céramique, terrain 75 x 100, 84,500\$ avant taxes. Tél.: 537-5463 (03/03)

304 PROPRIÉTÉS À REVENUS À VENDRE

A Shawinigan, duplex à vendre près de la Plaza, 1972 rue Boisvert, 2 logements de 6 1/2 appartements, briques et garage. Tél.: 539-9673 539-9523 Par le propriétaire (10/02)

Grandes-Piles: Duplex, 2 x 3 1/2 plus sous-sol fini avec chambre, garage 24x36. Prix 55 000\$ négociable. Tél.: 533-3767 Pagette 373-0486 (10/02)

Immeuble 7 logements: 4 1/2 et 5 1/2, vue sur St-Maurice, tous loués, situé à Shawinigan. Grand terrain. Prix demandé: 79,000\$ (819)538-5678 694-5850 (10/02)

Propriétés à vendre, près du centre-ville et de la Plaza, du propriétaire, cause retraite. 536-3252 paget 370-8418 (10/02)

Shawinigan-Sud: triplex, prix évaluation, tous loués; Shawinigan: 6 logements, tous loués, rue Defond, près Plaza; 12 logements, (financement disponible, 2ième hypothèque) prix en bas évaluation, tous loués, rue St-Marc. 537-7679 (10/02)

306 TERRAINS À VENDRE

Notre Dame du Mont-Carmel: Terrain 120 x 135, coin de rue secteur tranquille. Arpenté, cadastré, prêt à construire. Information (819)536-5876 ou (450)877-7733(X)

Terrains à vendre, Shawinigan-Sud, Jardins St-Michel, 65x103 et 85x103, prêts à construire, service eau, égouts, asphalté, rue Massicotte, au bout de la 141e rue. Prix 12 500\$ et plus. 536-4747 (14/04)

A St-Jérôme: près de centre ville et hôpital... Duplex comprenant deux 4 1/2... beau grand terrain... rénovations extérieures faites récemment: portes...fenêtres... couverture...galeries avant et arrière rénovées. Pour information ou rendez-vous appeler: 450-560-9537 ou 450-565-1171 ou (819) 536-2004 (12/01)

A vendre directement du propriétaire 8 logements, construction 1987, entièrement loué, bonne rentabilité. 5133, boul Royal, Shawinigan. Tél.: (819)538-6177 ou 696-6093 (03/03)

A vendre en bloc ou individuel 6 logements 1832 St-Jacques, 5 logements 753-4e rue, 3 logements 333-2e rue, tous situés à Shawinigan. Grand'Mère 6 logements 1270-15e rue. Achetez sérieux seulement 538-0243, 693-0470 (10/02)

Grand'Mère centre-ville, 6 logements de 4 1/2, très propre briques 4 faces, balcons, armoires en mélamine, planchers bois franc, casier de rangement au sous-sol, cause retraite. 126 000\$ négociable. Location 100%. 538-7115 (10/02)

Grand'Mère centre-ville, 6 logements de 4 1/2, très propre briques 4 faces, balcons, armoires en mélamine, planchers bois franc, casier de rangement au sous-sol, cause retraite. 126 000\$ négociable. Location 100%. 538-7115 (10/02)

Grand'Mère centre-ville, 6 logements de 4 1/2, très propre briques 4 faces, balcons, armoires en mélamine, planchers bois franc, casier de rangement au sous-sol, cause retraite. 126 000\$ négociable. Location 100%. 538-7115 (10/02)

Grand'Mère centre-ville, 6 logements de 4 1/2, très propre briques 4 faces, balcons, armoires en mélamine, planchers bois franc, casier de rangement au sous-sol, cause retraite. 126 000\$ négociable. Location 100%. 538-7115 (10/02)

405 CHALET À LOUER

Lac Souris: semaine ou fin de semaine, 3cc., poêle à bois, chalet tout équipé, literie fournie, ski de fond, motoneige, glissoire, ski alpin à proximité. Tél.: 538-1940 après 5h30 (17/02)

406 CHAMBRES À LOUER

44e Rue Shawinigan: chambre à louer entre Cegep et Poly-des-Chutes, meublée, très éclairée, beaucoup rangement, dans loyer 4 1/2, propre, usage de la cuisine, endroit tranquille, stationnement. 539-3271 (10/02)

Shawinigan: entre la Plaza et Cegep, chambres avec salon et cuisine communs, dans un demi sous-sol, bien éclairées, situées face à un dépanneur. 539-1085 (17/02)

Shawinigan rue St-Paul: près des services, 3 chambres à louer avec salon et cuisine communs dans un duplex ou peut être loué comme logement. Beaucoup de rangement. Tél.: 537-6541 (24/02)

407 CHAMBRES ET PENSIONS

La Maison Hélène: au 281, 7e Avenue Grand-Mère à une belle chambre de disponible pour personnes autonomes ou semi-autonomes, endroit paisible. Pour information. 538-2124 (24/02)

Lac-à-la-Tortue: Résidence privée, aînés autonomes et semi-autonomes, chambres meublées, salle bain privée, transport, surveillance, 24h/24h, service C.L.S.C. Bord Lac, ambiance familiale, tranquille. 538-7732 533-3761 (17/03)

Terrains à vendre, Shawinigan-Sud, Jardins St-Michel, 65x103 et 85x103, prêts à construire, service eau, égouts, asphalté, rue Massicotte, au bout de la 141e rue. Prix 12 500\$ et plus. 536-4747 (14/04)

A St-Jérôme: près de centre ville et hôpital... Duplex comprenant deux 4 1/2... beau grand terrain... rénovations extérieures faites récemment: portes...fenêtres... couverture...galeries avant et arrière rénovées. Pour information ou rendez-vous appeler: 450-560-9537 ou 450-565-1171 ou (819) 536-2004 (12/01)

A vendre directement du propriétaire 8 logements, construction 1987, entièrement loué, bonne rentabilité. 5133, boul Royal, Shawinigan. Tél.: (819)538-6177 ou 696-6093 (03/03)

A vendre en bloc ou individuel 6 logements 1832 St-Jacques, 5 logements 753-4e rue, 3 logements 333-2e rue, tous situés à Shawinigan. Grand'Mère 6 logements 1270-15e rue. Achetez sérieux seulement 538-0243, 693-0470 (10/02)

Grand'Mère centre-ville, 6 logements de 4 1/2, très propre briques 4 faces, balcons, armoires en mélamine, planchers bois franc, casier de rangement au sous-sol, cause retraite. 126 000\$ négociable. Location 100%. 538-7115 (10/02)

Grand'Mère centre-ville, 6 logements de 4 1/2, très propre briques 4 faces, balcons, armoires en mélamine, planchers bois franc, casier de rangement au sous-sol, cause retraite. 126 000\$ négociable. Location 100%. 538-7115 (10/02)

Grand'Mère centre-ville, 6 logements de 4 1/2, très propre briques 4 faces, balcons, armoires en mélamine, planchers bois franc, casier de rangement au sous-sol, cause retraite. 126 000\$ négociable. Location 100%. 538-7115 (10/02)

407 CHAMBRES ET PENSIONS

Travailleurs. Projets Hydro-Québec, centrale Grand-Mère. Vous cherchez une chambre avec pension. Pour vous ou pour vos amis de l'extérieur. Le Manoir St-Georges, tout près du chantier, très bien connue, déjà 1 an en opération. Il est très appréciée et bien accueillant. Réservation 120 - 108e avenue 533.1118 (17/02)

411 LOGEMENTS À LOUER

2 1/2 - 3 1/2 - 4 1/2, Shawinigan et St-Marc. Libres immédiatement. 536-3252 paget 370-8418 (10/02)

2 1/2 (loft): libre immédiatement, 557, 109e Rue, Shawinigan-Sud, 275\$/Mois, chauffé, éclairé, près de la 5e Avenue. Tél.: 537-7679 (03/03)

2 1/2, semi-meublé, 300\$, grand 3 1/2, 350\$ (sous-sol); 3 1/2, 375\$. Tous chauffés, éclairés, stationnement, tranquillité. 6e avenue Grand'Mère, près hôpital, libres immédiatement/juillet. 365.3354 pagette 372.3746 (03/03)

407 CHAMBRES ET PENSIONS

La Maison Hélène: au 281, 7e Avenue Grand-Mère à une belle chambre de disponible pour personnes autonomes ou semi-autonomes, endroit paisible. Pour information. 538-2124 (24/02)

Lac-à-la-Tortue: Résidence privée, aînés autonomes et semi

411 LOGEMENTS À LOUER

PLACE CHAMPLAIN
LOGEMENTS À LOUER
4 1/2
 refaits à neuf, non-chauffés, non-éclairés, logements meublés.
 Local commercial environ 900 pi.ca.

536-7910

411 LOGEMENTS À LOUER

3 1/2 - 4 1/2 Shawinigan, libre immédiatement. 3 1/2, 2296 Boisvert, meublé, super propre, stationnement déneigé. 280\$. 4 1/2, 2546 Boul. Royal, repeint, tapis, prélat, 270\$. 4 1/2, 2213 Georges, 2e étage, repeint, refait, grand logement, 315\$. 533-3558 (10/02)

3 1/2, très éclairé, aucun escalier, entrées indépendantes, porte-patio, stationnement, prise, près terrains jeux, école, piscine publique, dépanneur, 320\$, chauffé, éclairé. Libre selon besoins. 1403 - 15e rue Grand-Mère. 538-7742 (03/03)

3 1/2 très grand: 16' de hauteur avec mezzanine, bois-francs et un grand 3 1/2 tous les deux chauffés mais pas éclairés. En rénovation. Shawinigan, Francis. 536-3825 (17/02)

4 1/2 propre: stationnement, chauffé, 578, 5ième Avenue, Grand-Mère, 350\$/Mois. Tél.: 819-538-1368 (10/02)

4 1/2 Shawinigan, 1er juillet, 1933 Gignac, 2e étage, stationnement déneigé, 270\$. 4 1/2, 2217 Georges, refait, repeint, très propre, 280\$. 4 1/2 - 956 Giguère, refait, grand logement, stationnement déneigé, 290\$. 4 1/2 - 684 St-Paul, 2e étage, très propre, stationnement déneigé, 315\$. 533-3558 (10/02)

Aubaine, 3 mois gratuits, libre immédiatement, grand 5 1/2, immeuble construction récente avec piscine et conciergerie. Shawinigan. Tél.: (819) 538-6177 ou pagette 696-6093 (03/03)

3 1/2 Shawinigan, meublé, chauffé, éclairé, 295\$. Aussi 3 1/2, neuf, jamais habité, bois franc, mélamine, céramique, 275\$. 537-4000 ext. 6141 537-5665 (24/02)

411 LOGEMENTS À LOUER

LOGEMENTS À LOUER PRÈS PLAZA
 2454, Defond, grand 4 1/2. Avec salon double, 2e étage, garage, libre immédiatement.

PRÈS DE TOUT
 653, Montcalm, 5 1/2 pces, 2 chambres, plancher bois franc, salle de lavage, loué chauffé, chauffage eau chaude,oyer économique, libre immédiatement.

Pierre Pagé
 536-2631 ext. 10
 539-4074 rés.

411 LOGEMENTS À LOUER

4 1/2 Shawinigan, libre, refait à neuf, mélamine, bois franc, semi-meublé, poêle, réfrigérateur, laveuse, sècheuse, 320\$. Aussi 4 1/2, libre, 1er étage, chauffé, mélamine, bois franc, céramique, 380\$. 537-4000 ext. 6141, 537-5665 (24/02)

4 1/2 Shawinigan-Sud, situé près des services, loyer récent, stationnement et déneigement compris, remise intérieure, insonorisé. Libre 1er juillet. Tél.: 535-3183 (17/02)

4 1/2 ST-Georges de Champlain, 2 remises, déneigé, libre immédiatement, 200\$/mois. 262 - 102e rue. Information 536-0632 soirée (10/02)

4e rue Shawinigan: 3 1/2, très grand, propre, chauffé, entrées laveuse/sècheuse, système intercom, libre immédiatement. Tél.: 536-5217 répondeur (10/02)

5 1/2 renové: eau chaude fournie, stationnement, 355\$/Mois. 567, 6ième Avenue Grand-Mère. Tél.: 819-538-1368 (10/02)

411 LOGEMENTS À LOUER

Shawinigan-Sud

2815-2845-2875
 5ième Avenue

4 1/2
 Chauffé, éclairé, intercom, sécuritaire, stationnement avec prise, conciergerie, près de tous les services

Administration locale
 538-7724

Les Immeubles CORRIVEAU & GAGNON

411 LOGEMENTS À LOUER

À louer: 2 1/2 meublé, chauffé, éclairé, 310\$/mois. 1251 rue Frigon Shawinigan. Tél.: 537-1497 (24/02)

5 1/2 Shawinigan, libre, bois franc, chauffé, 395\$/mois ou juillet 335\$ non-chauffé, 3e étage, mélamine, céramique 537-4000 ext. 6141 537-5665 (24/02)

623 - 2e rue Shawinigan: 3 1/2, meublé, chauffé, éclairé. Sécuritaire, concierge. Possibilité de location au mois. 536-0690, pagette 371-0773 cell. 531-3764 (03/03)

À Grand-Mère: 70 - 6e avenue, près du vieux pont et du centre-ville, 3 1/2 semi-meublé, 2e étage, endroit tranquille, libre immédiatement. Information 538-9885 (03/03)

À louer pour le 1er juillet, 5 1/2, 343 - 355, 2e rue Shawinigan, stationnement, remise, 362\$ et 357\$. Tél.: 537-5045 536-4576 (17/02)

À louer, Shawinigan-Sud 3 1/2 refait à neuf, non-chauffé, près des services, coin paisible, stationnement et déneigement, non-meublé, bien éclairé, balcon neuf, 1 mois gratuit. 536-5903

À louer, Shawinigan-Sud, très grand 4 1/2 pièces, moderne, insonorisé, conciergerie, stationnement, coin tranquille, près hôpital, 410\$/mois. 536-5918 (03/03)

À Shawinigan, Centre ville, 622 - 3e rue, 3 1/2 renové à neuf, 2e étage, endroit tranquille, avec références, 270\$/mois. Tél.: 537-4055 (24/02)

411 LOGEMENTS À LOUER

LOGEMENTS À LOUER (Domaine du Ruisseau) Shawinigan
3 1/2 - 4 1/2 - 5 1/2 (impeccables), près de la Plaza et du Cégep, semi-meublés, piscine, concierge sur place de **390\$ à 495\$** — chauffés et éclairés — (ce qui revient pas, chauffés et éclairés, à un log. de 325\$ à 425\$)
Cell. : 534-0332

411 LOGEMENTS À LOUER

À Sous-louer, grand 4 1/2, salon double, planchers bois franc, 2e étage, très bien situé, 1275 rue Frigon. Libre immédiatement. Tél.: 537-1497 (24/02)

À St-Élie, Urgent, à louer cause transfert, 4 1/2 pces, 1 mois gratuit (février). Libre immédiatement. Endroit tranquille à 1 km. du village. Prix 300\$. Inf.: 221-4169 (10/02)

Au 1771 - 5e avenue Grand-Mère, grand 3 1/2 à louer, endroit paisible et calme. Idéal pour personne seule ou couple, stationnement et remise compris. Références demandées. Pour information 538-9648 M. St-Pierre (17/02)

Grand beau 3 1/2: plus salle de lavage séparée. Rangement, stationnement, prise. Planchers couverts. Ensoleillé. Pas d'animaux. Personne autonome. Libre juillet. Tél.: 539-9343 (10/02)

Bijou, grand 5 1/2, ensoleillé, corde à linge, planchers bois franc, bain tourbillon, grand terrain pour jardinier, garage, 350\$/mois, coin Garneau, gens paisibles. Tél.: (819) 533-2294 (10/02)

Boul. Royal, 4 1/2, 3e étage, non-chauffé, non-éclairé, stationnement, rue Boisvert. 4 1/2, 2e étage, non-chauffé, non-éclairé, stationnement. Tél.: 535-3530 (17/02)

Grand 3 1/2, armoires en mélamine, 250\$/Mois meublé au 640 Montcalm, Shawinigan. Libre immédiatement. 537-1661 (03/03)

Grand 4 1/2, rue St-Laurent, près de la Plaza, stationnement (déneigé) avec prise de courant, libre immédiatement. 355\$/mois, non chauffé 539-2989 (31/03)

Grand 5 1/2, demi sous-sol, 3922 Bonaventure Shawinigan, très propre, coût de chauffage minime, 395\$/mois, stationnement avec prise, porte-patio, près Plaza et Halles, 539-8247 (10/02)

Grand-Mère, 4 1/2 pièces, 891-3e avenue, remise extérieur, non-chauffé, non-éclairé, 340\$/mois. 538-7527, aussi St-Georges, 4 1/2, 345\$/mois, non-chauffé, non-éclairé. 538-7527 (17/02)

Grand-Mère, centre-ville, 555-6e avenue, location au mois, buanderie, tranquillité, propre, 2 1/2, 290\$, meublés, chauffés, éclairés. 533-5362 (24/02)

Grand-Mère: 1340, 21e Av. grand 5 1/2 pièces, très propre, non-chauffé, non éclairé. Stationnement, remise extérieure. 398\$/Mois. 1er juillet. 371-0740 (paget) 538-8159 (24/03)

Grand-Mère: 2 1/2 meublé, libre 1er juillet. Tél.: 538-8298 (10/02)

411 LOGEMENTS À LOUER

Grand-Mère: Grand 4 1/2, haut duplex, non-chauffé, planchers bois, entrées laveuse/sècheuse, armoires neuves, galerie avant, véranda arrière, stationnement, cour, corde à linge, secteur tranquille. Idéal, couple ou personne seule 390\$/mois. 757-9e avenue Grand-Mère. Libre 1er juillet. (450)446-2787 (17/02)

Grand-Mère: grand 5 1/2, propre, moderne, conciergerie, déneigement, stationnement, prise de courant, porte-patio, tranquille, sécuritaire. 538-4874 537-9520 (24/02)

Grand-Mère, grand logement, moderne, chauffé, éclairé, près de l'hôpital, ensoleillé, escalier intérieur, beaucoup de rangement, grandes pièces, stationnement. Aussi 3 1/2, disponible. 539-3545 (10/02)

Grand-Mère, près centre-ville, 5 1/2 chauffé, propre, tranquille, stationnement, prêt à emménager. Tél.: 538-2220 538-4521 (03/03)

Libre immédiatement, 496 Lambert, 4 1/2 frais peint, planchers bois franc, tranquille, stationnement, 250\$/mois. 480 Lambert, 4 1/2 sous-sol, propre, tranquille, stationnement, 280\$ chauffé, éclairé. 535-1534 370-0390 (17/02)

Grand-Mère, 3 1/2 pièces, 993 - 6e avenue, 295\$/mois. Tél.: 538-5252 Jacques ou 538-0441 (03/03)

Grand-Mère: 3 1/2 pièces, semi-meublé, 857 - 1ère avenue, 260\$/mois. Tél.: Réjean 538-0797 (03/03)

Grand-Mère, 3 1/2 près du IGA, chauffé, eau chaude fournie. Tél.: 538-1137 (17/02)

Grand-Mère: 3 1/2 semi-meublé ou non, très propre, tranquille, entrées laveuse, sècheuse. Tél.: 538-1878 ou paget 380-9835 (10/02)

Grand-Mère: 4 1/2, chauffage minime, idéal personne seule ou couple, immeuble tranquille, sécuritaire, stationnement et 2 remises privées, conciergerie, références, possibilité mois gratuit. (819) 695-8591 (819) 533-4808 (10/02)

Grand-Mère: 910 - 946, 7e rue: 3 1/2 meublé ou non, chauffé, éclairé, 4 1/2 meublé, chauffé, éclairé, 1/2 sous-sol, près du parc de la rivière. 538-2770 538-6965 (03/03)

Grand-Mère: à 10 minutes de barrage, 3 1/2 meublé, stationnement, 260\$/mois. Pour informations 538-3514 (10/02)

Rénové, Shawinigan, 1352 St-Paul, grand 4 1/2, 1er étage, 325\$/mois. Très ensoleillé, près parc St-Marc. Libre 1er juillet. Tél.: 538-9859

411 LOGEMENTS À LOUER

SHAWINIGAN
 • 4 1/2 et 5 1/2
 - Chauffé
 - Éclairé
 - Eau chaude
 - Possibilité de 2 stationnements

537-2707
538-6422

411 LOGEMENTS À LOUER

Libre immédiatement: 503 - 4e rue, grand 3 1/2, complètement refait à neuf, frais peint, tapis et prélat neufs, armoires acajou, tranquille. On attends vos appels. 535-1534 370-0390 (17/02)

Mont-Carmel: très grand 4 1/2, beaucoup de rangement, très beau, calme, grand terrain, stationnement, remise. Tél.: 691-0751 ou (418)872-7789 frais virés. (03/03)

Près de la Plaza: 4 1/2, refait à neuf, recouvrements de plancher neufs, près de plusieurs services, 290\$/Mois pas chauffé, pas éclairé, stationnement inclus. Tél.: 539-6673 (24/02)

Près de la Plaza: Grand 3 1/2, chauffé, non-éclairé, semi-meublé, stationnement entrée laveuse, 250\$ par mois. Libre immédiatement. Tél.: 537-5105 (10/02)

Près Plaza et Cégep: 4 1/2, planchers bois franc, chauffé, eau chaude fournie, semi-meublé ou pas. Aussi 2 1/2, à 255\$/Mois, chauffé, éclairé, meublé. 539-3814. répondeur (29/12)

Shawinigan centre ville: 4 1/2 - 5 1/2 - près des services. St-Marc près Plaza 5 1/2. 539-0084 après 6h00 (03/03)

411 LOGEMENTS À LOUER

GRAND-MÈRE
 Grands 3 1/2, 4 1/2, 5 1/2 chauffés, éclairés, stationnement avec prise, déneigés, sécuritaires, service de conciergerie, site boisé.
À voir absolument.
 1601, 2e Ave. #5
Tél.: 533-5149

411 LOGEMENTS À LOUER

Près Plaza, très beau 4 1/2 dans duplex, 2ième étage, très propre, salle de lavage, coin tranquille, ensoleillé, stationnement, bon proprio, 2655 Marineau, 300\$/mois. Libre 1er juillet. 539-5339 (10/02)

Shawinigan: 1 1/2 ou 5 1/2 - 1 1/2 meublé, bail au mois, buanderie, 200\$/Mois. Très grand 5 1/2, 1er étage, bois-franc, 405\$/Mois. 536.3645, 537.5448 (17/02)

Shawinigan: 1637, St-Sacrement, 3e étage, face Bureau en gros, 5 1/2 pièces, 1 stationnement déneigé, libre, 295\$/Mois. Tél.: 539-9630 536-9582 cellulaire (24/02)

Shawinigan: 1er étage, 5 1/2, 4 1/2, 3e étage et aussi un luxueux 3 1/2, 1er étage, refait à neuf, stationnement, remise arrière tenante au logement. 539.1085 (24/02)

Shawinigan: 2x 5 1/2... 207-219, 5e-Rue, 3e étage, non-chauffé, très propre, grandes galeries, 2 remises, stationnement, endroit très tranquille, près Hôtel-de-Ville/Parc St-Maurice. 290\$/Mois. Juillet ou avant 532.2947 (24/02)

Shawinigan: 3 1/2 - 4 1/2 - 5 1/2, chauffés, éclairés, balcons, porte-patio, piscine, stationnement, meublé si désiré. Située près Cégep et Poly. Pour visiter 536-5424 (03/03)

Shawinigan, 3e rue: 4 1/2 bas, peinture et couvre-planchers neufs, stationnement, libre 1er mars. Tél.: 535-2512 (10/02)

411 LOGEMENTS À LOUER

Libre immédiatement: 503 - 4e rue, grand 3 1/2, complètement refait à neuf, frais peint, tapis et prélat neufs, armoires acajou, tranquille. On attends vos appels. 535-1534 370-0390 (17/02)

Mont-Carmel: très grand 4 1/2, beaucoup de rangement, très beau, calme, grand terrain, stationnement, remise. Tél.: 691-0751 ou (418)872-7789 frais virés. (03/03)

Près de la Plaza: 4 1/2, refait à neuf, recouvrements de plancher neufs, près de plusieurs services, 290\$/Mois pas chauffé, pas éclairé, stationnement inclus. Tél.: 539-6673 (24/02)

Près de la Plaza: Grand 3 1/2, chauffé, non-éclairé, semi-meublé, stationnement entrée laveuse, 250\$ par mois. Libre immédiatement. Tél.: 537-5105 (10/02)

Près Plaza et Cégep: 4 1/2, planchers bois franc, chauffé, eau chaude fournie, semi-meublé ou pas. Aussi 2 1/2, à 255\$/Mois, chauffé, éclairé, meublé. 539-3814. répondeur (29/12)

Shawinigan centre ville: 4 1/2 - 5 1/2 - près des services. St-Marc près Plaza 5 1/2. 539-0084 après 6h00 (03/03)

411 LOGEMENTS À LOUER

GRAND-MÈRE
 Grands 3 1/2, 4 1/2, 5 1/2 chauffés, éclairés, stationnement avec prise, déneigés, sécuritaires, service de conciergerie, site boisé.
À voir absolument.
 1601, 2e Ave. #5
Tél.: 533-5149

411 LOGEMENTS À LOUER

Shawinigan: 4 1/2, 2e étage, 235\$/mois et 2 x 4 1/2, 3e étage 200\$/mois. Libre immédiatement au 904, 912, 914, Lambert, non-chauffé, non-éclairé. 536-5350 semaine (17/02)

Shawinigan 4 1/2, 3e étage, 270 nc. né., 1836 rue St-Jacques. Grand-Mère: 3 1/2 meublé, eau chaude fournie, nc. né., 1270 - 15e rue. 538-0243 693-0470 539-4505 (10/02)

Shawinigan: 4 1/2, avec garage, 2e étage, planchers bois franc, frais peint, accès cour arrière. Libre immédiatement, 275\$/mois. Tél.: 536-0009 sur l'heure des repas

Shawinigan, 4 1/2 chauffé, 1er étage, près du Boul. St-Maurice, peut-être libre immédiatement. Tél.: 539-7635 pagette 694-6295 (17/02)

Shawinigan, 5 1/2 chauffé, bas, renové. Libre immédiatement situé au 892 Lambert, tél. 536-2337 (10/02)

Shawinigan: 5 1/2, grand propre, moderne, ensoleillé, balcon, porte-patio, conciergerie, stationnement, déneigement, tranquille, sécuritaire, 3 minutes Plaza. 539-3994 537-9520 (17/02)

Shawinigan, rue Dolard, 3ème étage, Près Plaza, grand 5 1/2, frais peint, très propre. Stationnement déneigé. Cour arrière avec terrasse. Réservation pour juillet (juin gratuit). Laissez message Jean-Pierre 539.8444 (17/03)

411 LOGEMENTS À LOUER

LES IMMEUBLES SÉBASTIEN
3 1/2, 4 1/2, 5 1/2
 Shawinigan - Grand-Mère
(819) 539-6556

Shawinigan, rue Mercier, 3 1/2 chauffé, 1er étage, très propre, libre, 385\$/mois. Tél.: 536-5103 537-7114 (10/02)

Shawinigan: beau 4 1/2, + garage à louer, libre pour le 1er juin. Pour information. 539-4152 (10/02)

411 LOGEMENTS À LOUER

Shawinigan, endroit tranquille, 3 1/2 - 4 1/2 - 5 1/2, planchers bois franc, stationnement déneigé, escalier intérieur, près nouveau Canadian Tire. 693-4567 691-1560 696-9656 Trois-Rivières

Shawinigan, Face Plaza, 4 1/2, 3e étage, très clair, frais peint, planchers bois franc, stationnement, remise, très tranquille, idéal pour personne seule. 285\$/Mois. (819)233-4543 539-9522 (10/02)

411 LOGEMENTS À LOUER

Shawinigan: Grand 2 1/2, meublé, chauffé, éclairé, aspirateur central, buanderie, balcon avec porte-patio, stationnement. Endroit tranquille, 330\$/mois. Tél.: 539-8690 (17/02)

Shawinigan, près de la Plaza, rue St-Laurent: 4 1/2, 3e étage, renové moderne, planchers bois franc, stationnement, 295\$/mois. Tél.: 539-9908

Formation
 La force d'une équipe
POWERPOINT 2000 EN 14 HEURES
 Spécialistes de la formation
 www.cegeptr.qc.ca
LE SAMEDI AVANT-MIDI
Début : 17 février
Inscrivez-vous sans tarder!
(819) 378.4911
 FORMATION CONTINUE
 CÉGEP TROIS-RIVIÈRES
 CÉGEP de Trois-Rivières, Pavillon des Sciences
 3500 rue De Courval, Local SA1160, Trois-Rivières (Qué.)

DEC en soins infirmiers à l'intention des infirmiers et infirmières auxiliaires
 La force d'une équipe
Durée : 22 mois
Objectif du programme :
 • Former des personnes aptes à exercer la profession à l'intérieur d'équipes multidisciplinaires tel que défini dans la Loi sur les infirmières et infirmiers.
Préalables :
 • Un diplôme d'études secondaires d'infirmière auxiliaire, d'infirmier auxiliaire
 • Avoir réussi au secondaire: Sciences physiques 436
Programme :
 • Formation à temps plein d'une durée totale de 2085 heures. Le diplôme d'études collégiales (D.E.C.) en soins infirmiers pourra être obtenu au terme de 22 mois d'études réparties en six sessions consécutives.
Démarrage prévu : printemps 2001
Contactez-nous dès maintenant
 Pour tout renseignement, communiquez avec
 M^{me} Sylvie Lemay
(819) 378.4911
 FORMATION CONTINUE
 CÉGEP TROIS-RIVIÈRES
 CÉGEP de Trois-Rivières, Pavillon des Sciences
 3500 rue De Courval, Local SA1160, Trois-Rivières (Qué.)

411 LOGEMENTS À LOUER

Shawinigan: grand 4 1/2, entre Halles et Plaza, moderne et ensoleillé, portepatio, espaces de rangement, stationnement, conciergerie, secteur calme 3292 rue La Salle, 340\$/mois. 537-6036 537-5544 (17/02)

Shawinigan: grand 4 1/2, moderne, 1722 - 51e rue, #5, 2 stationnements déneigés, remise, 470\$/mois. Tél.: 539-9630 536-9582 cellulaire (24/02)

Shawinigan: grands logements, chauffés, bois franc, tranquillité assurée, sécuritaire, beaucoup de rangement, vue sur la St-Maurice, garage disponible. Aussi 3 1/2. 539-3545 539-2496 (10/02)

Shawinigan, à louer, 2 1/2, très propre, non-chauffé, non-éclairé, 240\$/mois, rue Laval, pas d'animaux. Tél.: 539-3334 (17/02)

411 LOGEMENTS À LOUER

Shawinigan-Sud: 4 1/2 libre, semi-meublé ou non, refait à neuf, mélamine, bois franc, céramique. Aussi 4 1/2 pour juillet, refait à neuf. 537-4000 ext.6141 537-5665 (24/02)

Shawinigan-Sud, 290 - 118e rue, 1 1/2, meublé, chauffé, éclairé. Shawinigan, 2522 Dollar, 4 1/2 chauffé, céramique, bois franc, semi-meublé si désiré. Libre. 537-9443 691-8746 (17/02)

Shawinigan-Sud: 3 1/2, meublé ou non, chauffé, eau chaude fournie, bois franc, frais peint, espace de rangement, stationnement. Libre immédiatement. 538-0636 ou 538-7553 (17/02)

Shawinigan-Sud, 4 1/2 (315\$), refait à neuf, stores. 2 1/2 (305\$), chauffé, meublé, stationnements, eau chaude fournie. Libre immédiatement. 532-3362 536-4426

411 LOGEMENTS À LOUER

Shawinigan-Sud: 1 1/2 - 3 1/2 - 4 1/2 - 5 1/2, très bien situés, eau-chaude fournie, stationnement déneigé avec prise, remise, chute déchets, conciergerie. Personnes aimant la tranquillité. 536.5989 537.1795 537.7653 (03/03)

Shawinigan-Sud: grand 4 1/2, secteur tranquille, près des services, très bien éclairé, construction supérieure, stationnement déneigé. Libre immédiatement ou juillet. Tél.: 536-3245, 539-6921 (24/02)

Shawinigan-Sud: libre immédiatement 5 1/2, 3e étage. Pour juillet 5 1/2, demi sous-sol, 1er - 3e étage. Grand, éclairé, rangement, face parc, stationnement. entre 9h et 21h. 536.5738 819.228.3603 (24/02)

411 LOGEMENTS À LOUER

Shawinigan-Sud: grand 5 1/2, situé au 290, 130e Rue. Ensoleillé, secteur calme, 1er étage, stationnement, 370\$/Mois, non-chauffé, non-éclairé. Tél.: 537-6036 ou 537-5544 (24/02)

412 LOGEMENTS À PARTAGER

PARTAGERAIS: maison Shawinigan-Sud pour 1er mars. LOUERAIS: sous-sol ou deux pièces, conditions avantageuses, court terme ou bail mensuel. Emploi stable, n.i., excellentes références. Poste 1939 paget 695.9907 (10/02)

Recherche colocataire: pour partager un grand 5 1/2 à St-Boniface. Très propre, secteur tranquille, à 2 minutes de l'autoroute. Personne sérieuse seulement. 535-6734 de soir (10/02)

414 MAISONS À LOUER

Maison jumelée, Shawinigan-Sud, quartier jeune, près des services, 3 chambres, 2 salles bain, spa extérieur, frais peint, beaucoup d'extra, 660\$/mois. Libre 1er mars. Nancy après 17h00 537-1570 (10/02)

Maison Lac-à-la-Tortue, style suisse, cathédrale, 2 salons, cuisine, salle à diner, 2 ch., 600\$/mois, non-chauffé, non-éclairé. Maison 5e avenue Grand-Mère à vendre ou à louer, 5 chambres, meublée ou non. 538-6965 538-2770

St-Jean des Piles, maison à louer, terrain paysager, libre 1er juillet, pas chauffé, 500\$/mois. Tél.: (450) 688-0620 (17/02)

417 LOGEMENTS DEMANDES

Personne retraitée, recherche logement, grand 4 1/2 ou 5 1/2 à Shawinigan-Sud, si absente laissez message, répondeur 536-2174 (31/03)

417 LOGEMENTS DEMANDES

Jeune couple retraité, recherche logement 5 1/2 pièces, dans duplex, avec planchers bois. Dans Shawinigan ou Shawinigan-Sud. Tél.: 537-1039 (10/02)

Recherche: 5 1/2 dans duplex avec sous-sol, ou maison à louer dans Grand-Mère ou Shawinigan, immédiatement ou juillet. 537-8738 533-1132 (10/02)

501 RECHERCHE EMPLOIS

Attention! personnes 3e âge ou handicapé(e), vous avez besoin d'une personne de confiance pour prendre soin de vous! Occasionnel ou semaine, je suis disponible, diplômée avec expérience. Shawinigan et alentours. 536.2762 répondeur (10/02)

502 EMPLOIS DIVERS

Chocolat qualité de luxe, souvent imité, jamais égalé depuis 1982. Vends tablettes de chocolat et fais-toi FULL\$\$\$ pour acheter ce que tu veux. Gérants d'équipe avec expérience recherchés. Possibilité levées de fond (514)277-0083 ou 1-800-561-2395 (03/03)

MÊMES PROBLÈMES
UNE SOLUTION
LA SOLIDARITÉ

1-888-234-8533
www.devp.org

DÉVELOPPEMENT ET PAIX

Ellé Lui

(819) 694-0900

24/24h

3000 appels par jour
2000 membres

45 lignes pour mieux vous servir

Sans frais d'appel
Sauf si InterUrban
18 ans et plus

GRATUIT pour les Femmes à la recherche d'Hommes

Parce qu'à deux, c'est Mieux!

Rencontrez des gens de la région

Annoncez-vous gratuitement dans votre hebdo préféré sous l'une des 4 catégories suivantes:
[Femme cherche Homme] [Homme cherche Femme]
[Autre] [Partenaire d'activités diverses]

Les personnes intéressées par le résumé de votre annonce vocale pourront en faire l'écoute et si elles le désirent, vous adresser un message personnel dans votre boîte vocale.

Bonnes rencontres!

Visitez notre site WEB : www.compagnie.com/hebdo

1-900-451-8033

18 ANS et PLUS 1.98\$/la minute
Ligne Touch Tone

avec la ligne Match

Annoncez-vous **Gratuitement**

En composant le **694-1936**

Une seule boîte vocale par personne

Économiser en achetant un bloc de temps (payable par Visa/Mastercard)

Contactez notre service à la clientèle au **694-1936**

Puis, appuyez sur le (0)

www.compagnie.com/hebdo

Femme cherche Homme

PROFESSIONNELLE DE 29 ANS, 5'6", de belle app, poids prop, n-fum, aime les sports tels que le patin, le vélo, le golf, le ciné, cherche H 27-35 ans, sportif, sincère, attentionné, n-fum, pour relation sérieuse à long terme. 1021

VALÉRIE, 26 ans, monoparental, cherche H 25-35 ans, avec sens de l'humour, ouvert d'esprit, aimant la vie. 1171

FEMME DE 22 ANS, 5'2", 115 lb, chev cuivré mi-long, yx bruns, cherche H 26-32 ans, de belle app, romantique, affectueux, fidèle, sens de l'humour, aimant le sport, danse, sans enfants, pour but sérieux. 1339

MARYSE, 25 ans, de belle app, cherche H de belle app, qui paraît bien, grand, avec poids prop, sportif, n-fum. 1335

SUZANNE, 47 ans, 5'2", 150 lb, chev bruns, yx bleus, n-fum, douce, affectueuse, cher H 40-55 ans, honnête, affectueux, pour partager de bons moments et se connaître. 1336

FEMME DE 27 ANS, 5'6", 185 lb, aime le ciné, soirées tranquilles, cherche H honnête, sens de l'humour, simple, sérieux dans sa démarche. 1337

50AINE, 5'1", sociable, aime les cartes, danse, cherche H 50 ans, de belle app, honnête, sincère, libre, propre, pour amitié d'abord. 1338

CRICRI, 31 ans, 129 lb, 5'4", yx bruns, chev bruns, cherche H doux, sensible, aimant les sorties, voyages, restos, pour amitié et plus si affinités. 1323

FEMME, 5'2", 105 lb, de belle app, fidèle, aime la danse, soirées, cherche H 55-65 ans, n-fum, aimant le dialogue. 1300

JESSY, 19 ans, 5'7", 130 lb, yx bleus, blonde, aime les randonnées pédestres, badminton, tennis, camping, cherche H 19-25 ans, pour amitié d'abord. 1313

Homme cherche Femme

BEL HOMME, mi-30aine, 5'8", 170 lb, chev châtain blond, cherche une jolie brunette ou noirette. 2348

PIERRE, 42 ans, 6', 165 lb, professionnel, allure jeune, cherche F de belle app, aimant la nature, bien dans sa peau, pour une belle relation. 2099

SÉBASTIEN, 21 ans, 6', 170 lb, chev bruns, yx pers, cherche F 18-24 ans, 5'4"-5'8", honnête, aimante, respectueuse, avec affinités, pour une relation à long terme. 2333

JP, 38 ans, châtain, yx pers, 5'7", poids prop, discret, cherche F pour des rencontres occasionnelles. 2345

JOCELYN, 22 ans, 5'11", chev châtain, yx bleus, poids prop, aime le ciné, restos, soirées romantiques, cherche F 18-23 ans, avec affinités. 2344

YANNICK, 19 ans, 6', chev bruns, yx bleus, apparence soignée, cherche F déterminée, d'apparence soignée, avec affinités, ayant un but dans la vie. 2178

RÉAL, fin 40aine, chev châtain, yx bruns, fidèle, affectueux, aime le ciné, marche, soirées tranquilles, cherche F 40-50 ans, de 5'4" ou plus, fidèle, n-fum, honnête, pour but sérieux. 2338

HOMME DE 42 ANS, 5'10", 265 lb, n-fum, simple, doux, affectueux, tranquille, sensuel, cherche F 32-42 ans, bienvenue aux femmes grassettes, pour relation durable. 2137

STEVEN 21 ANS, 5'8", 175 lb, châtain, yx bleus, 1 enfant, aime le ciné, bars, restos, soirées tranquilles,

spectacles, équitation, cherche F 18-24 ans, avec enfants. 2329

36 ANS, 5'11", 145 lb chev et yx, bruns, de belle app, fumeur, sens de l'humour, jovial, propre, aime la marche, vélo, ciné, restos, cherche F 28 ans et plus, de belle app, avec affinités. 2039

ROBERT, 46 ans, 5'2", 122 lb, yx pers, cherche F douce, sensuelle, aimant les soirées romantiques, pour relation sérieuse. 2320

FRANCIS DE SHAWINIGAN, 20 ans, honnête, généreux, serviable, affectueux, très charmant, aime l'escalade, le rafting, cherche F 20-26 ans, honnête, affectueuse, pour relation stable. 2564

HOMME 40AINE, 5'9", 150 lb, d'apparence soignée, discret, drôle, très affectueux, avec belle personnalité, cherche F de belle app, bien proportionnée, très ouverte à l'amour, sensuelle et discrète. 2323

PAUL, début 60aine, 5'9", retraité, jovial, poids prop, en santé, aime la nature, cherche compagne de 50-60 ans, sens de l'humour, apparence soignée, n-fum, pour faire de la voile sur les côtes de Floride. 2575

ÉRIC, 145 lb, 5'9", chev châtain, yx bleus, de belle app, sens de l'humour, cherche F de belle apparence. 2059

MI-30AINE, 5'9", poids prop, de belle app, paraît bien, fier, cherche des amis, aimant le ciné, sorties au resto, pour partager nos moments libres. 2324

BENOÎT, 24 ans, 6', 190 lb, universitaire, sportif, sens de l'humour, cherche F cultivée, dynamique, aimant les voyages, ciné, but sérieux. 2326

FRANÇOIS, chev et yx bruns, poids prop, de belle app, cherche F 20-30 ans, créative, aimant le plein air, sorties, ciné, restos, théâtre, soirées tranquilles. 2457

KIM, 39 ans, 6', 180 lb, cherche F 30-40 ans, honnête, fidèle, sportive, aimant la nature, but sérieux. 2576

CHRISTIAN, 6'2", 175 lb, châtain, yx pers, belle personnalité, perfectionniste, aime les sports, soirées intimes, cherche F avec affinités. 2579

ÉRIC, 23 ans, 5'5", châtain, yx bleus, cherche F avec ou sans enfants, sportive, aimant le ciné, soirées romantiques, pour amitié ou plus. 2580

ÉRIC, 33 ans, 5'9", 140 lb, chev noirs, porte des lunettes, ouvert d'esprit, affectueux, sensuel, aime les activités simples, dialogue, cherche F de nature simple. 2561

ROGER, 36 ans, 5'11", 155 lb, chev et yx bruns, de belle app, fumeur, père d'un garçon de 21 mois, a le sens de l'humour, galant, serviable, sobre, propre. 2319

JACKY, 30aine, d'origine asiatique, cherche F dans la 20aine, poids prop, sérieuse, fidèle, pour un but sérieux. 2550

HOMME FIN 30AINE, viril, propre, discret, attentionné, cherche F 25-45 ans, rondelette, pour donner et recevoir du plaisir. 2556

STEVE, 30 ans, 6', chev châtain court, yx pers, cherche une femme simple pour avoir des conversations. 2545

HOMME DE 40 ANS, 6'2", 225 lb, chev châtain blond, yx pers, cherche F 30-45 ans, bien dans sa peau, gressette ou non, pour un but sérieux. 2498

EMMANUEL, 5'8", 140 lb, chev châtain, yx pers, cherche F pour une relation à long terme ou encore amicale. 2537

HOMME DE 43 ANS, 5'9", 185 lb, chev et yx bruns, sans enfants, aime le plein air, voyages, restos, cherche F simple, honnête, sincère, pour partager de bons moments et se connaître. 2541

MARC, 32 ans, 5'7", 180 lb, yx pers, châtain, sobre, respectueux, sociable, aime la musique, ciné, cherche F franche, honnête. 2524

HOMME FIN 30AINE, 5'10", 165 lb, de belle app, sociable, cherche une amie intime, pour recevoir et donner du plaisir. 2505

35 ANS, 5'9", 162 lb, communicatif, cherche F mince, moins de 5'9", aimant la marche, but sérieux. 2526

JOHN, cherche jolie F 18-22 ans, sens de l'humour, romantique, sportive, aimant les voyages, sérieuse dans sa démarche. 2532

PROFESSIONNEL DE 48 ANS, 5'8", 190 lb, doux, peu sportif, cherche jolie F mince 35-45 ans, n-fum, sens de l'humour, aimant le ciné, camping, pour amitié ou amour. 2368

MARC, 23 ans, de Shawinigan, 6', 165 lb, châtain, yx verts, aime les soirées tranquilles, ciné, billard, cherche F 18-25 ans, de belle app, poids prop, fidèle, pour un but sérieux. 2509

28 ANS, 5'11", 170 lb, chev bruns, yx verts, de belle app, autonome, dynamique, enjoué, aime découvrir, cherche F n-fum, sans enfants, sans problèmes, pour relation sérieuse et durable. 2516

HOMME D'AFFAIRES 30AINE, marié, de belle app, discret, cherche jeune F universitaire, pour échanger et discuter, pour passer du bon temps, rencontres occasionnelles. 2518

ALAIN, 34 ans, 5'9", 165 lb, de nature tranquille, aime la marche, vélo, patin, cherche F avec affinités. 2068

Autre

COUPLE DÉBUT 40AINE, cherche H 25-45 ans, propre, doux, discret, pour vivre sa première expérience à trois par des rencontres occasionnelles. 4147

HOMME DÉBUT 50AINE, 5'7", 130 lb, chev blonds, n-fum, ouvert, aimerait filmer activités sexuelles de couples H-F et/ou de lesbiennes sur vidéo, pour le plaisir. 4248

HOMME DE 39 ANS, 5'9", 150 lb, d'allure jeune, cherche H costaud, propre, 30-40 ans, bien dans sa peau, région de Shawinigan-Grand Mère, pour rencontres occasionnelles et plaisirs intimes. 4253

SERGE, 44 ans, 5'11", 200 lb, cherche H 35-45 ans, poilu, pour partager des rencontres occasionnelles et intimes. 4246

COUPLE, cherche jeune homme bisexuel, de belle app, propre, honnête, pour vivre leur première expérience à but occasionnel. 4310

DOMINIC, 22 ans, 6'1", 180 lb, chev noirs, yx bruns, cherche H 18-25 ans, pour un but sérieux ou amitié. 4219

HOMME DE 36 ANS, bisexuel, cherche un couple H-F pour vivre sa première expérience à trois. 4231

Partenaire d'activités diverses

FEMME DE 47 ANS, aime la lecture, les films, cherche H ou F entre 42-52 ans, pour partager des loisirs et dialoguer. 3019



CLUB DE RECHERCHE D'EMPLOI
Mauricie / Bois-Francs

- Notre but : vous aider **RAPIDEMENT** à trouver un **EMPLOI**
- Curriculum vitae
- Techniques d'entrevue
- Contacts avec l'employeur

MAINTENANT ouvert à tous!

Formation de 3 semaines ou service à la carte. **INFORMEZ-VOUS!**

Près de **85%** de placement
• Conseillers expérimentés
Services gratuits

RENCONTRE D'INFORMATION
13 février 2001 pour Shawinigan et les environs

Téléphonez pour vous inscrire
(819) 537-0354



Cette activité a été réalisée grâce à l'aide financière d'Emploi-Québec, centres locaux d'Emploi de Trois-Rivières, de Cap-de-la-Madeleine, de Shawinigan, de Grand-Mère et de Sainte-Thécle.

502 EMPLOIS DIVERS

Directeur(trice) associés pour co. international passif ou active inv. minimum requis garantis à 100% plus 30% de rendement (1 an) développement et mise en marché mondial de multi-plans sur internet. 1 semaine formation (Cancun) Gerry 514/596-2677 & 1-877-596-2687 (03/03)

Journalier demandé, expérience de soudure et connaissance des métaux requises. Temps plein. Envoyer C.V. par télécopieur 539-7538 (10/02)

Préposé au personnel âgées en perte d'autonomie, horaire de travail demandé, 2 demi-journées sur semaine et une à 2 demi-journée la fin de semaine. De jour 7h30 à 1h00, le soir 1h00 à 7h30pm., horaire varié. Ginette 537-5083 (10/02)

Recherche 100 personnes désireuses de perdre du poids. Produits naturels garanti, perte de poids garantie. Pour 32\$ ou argent remis. Sylvie 697-4488 pagette (10/02)

Recherche, cuisinier et plongeur, temps plein ou partiel, expérience déjeuners et menu du jour souhaitée. On demande Eric 538-5242 (17/02)

Travail à temps plein ou partiel, pour personne qui aimerait avoir un surplus d'argent. Pour information (819)536-4411 (10/02)

504 PERSONNEL DEMANDÉ

2 POSTES OFFERTS: URGENT! 1) Concierge de maintenance générale, 8 heures/semaine et occasionnel, expérience, habileté requise. 2) PRÉPOSÉ famille accueil: avec personnes semi-autonomes, 30 ou 40 heures/semaine. Salaire selon compétence. Expérience obligatoire en groupe minimum 1 an. Avoir la capacité de prendre des responsabilités, polyvalent, disponible. Si pas d'expérience, devra posséder un diplôme préposé de 3 mois à 1 année ou expérience dans la restauration ou sucrerie comme serveuse et cuisinière de groupe. Agé 35 ans et plus et mentionner travail fait dans vos dernières années. C.V. apporté du lundi au vendredi 9h à 15h, 578, 8e Avenue Grand-Mère. (10/02)

Camelots demandés pour Hebdo et publi-sac, secteurs Assomption, St-Charles, St-Gérard et Ste-Croix. A pieds et auto, demander Yvan au 539-6159 (10/02)

Dame d'expérience recherchée pour gardiennage, entretien ménage, préparation de repas. Non-fumeuse, véhicule nécessaire, travail de 3 à 4 jours par semaine. Tél.: 536-7169 (10/02)

505 OCCASIONS D'AFFAIRES

2 taxis à vendre (accepterais associé): et système de communication. Clientèle établie. Secteur: Grand-Mère, Shawinigan et les environs. Raison: Retraite. 819-538-4647 (17/02)

L'occasion frappe à votre porte! Voici votre chance de vous joindre à l'une des plus grandes entreprises de télécommunications à titre de représentant indépendant. Faites de l'argent sans sacrifier votre liberté personnelle. Appelez dès maintenant! Ginette Latourrelle, Représentant Excel Canada. (819)384-2055 (10/02)

La restauration vous intéresse? Le marché public de Shawinigan offre à très bon prix un espace à louer pour ce genre de commerce. Information 537-7404 Demandez Michel (17/02)

SNouveaux Revenu supplémentaire? www.ready4cash5.com 1-877-596-2687 ou (514)596-2687 Gerry (24/02)

Plan bonifié amélioré. Chauffeurs classe 1, USA/Canada. Plan location, pas de comptant et deviens propriétaire de ton camion (819)395-4213 ou 1-800-363-4216, demande Guy Lamontagne, poste 2233 (03/03)

600 RENCONTRE

Puisions exotiques, 1(819-418)976-7383, 25 minutes, 1(819-418)976-Rêves=15\$ appel. Bleu nuit 1-900-561-3333 live 3.98\$/min., (514)761-3999 (écoute gratuite) spécial 0.99\$/min. Visa/Master Card. www.3xxx.com (24/02)

Traitement VIP Belle petite déesse aux doigts de fée, bain, champagne, massage en duo. Ça vaut l'étour à Drummondville. Olivia xxx. Tél.: (819)479-1485 (03/03)

Tu as le désir d'une passion nocturne en toute discrétion, appelle Mme Claude au (514) 976-5472 (1.45\$/min.) 1-900-830-9900, (2.45\$/la minute plus taxes), (514)769-7393 (spécial en direct 1.99\$/min.). (24/02)

Agence de rencontre: Tu es seul(e), tu aimerais rencontrer un(e) ami(e) pour enrichir ta vie? But sérieux. 373-0181 Sylvie (24/02)

Désire rencontrer homme: libre 68-70 ans (maximum) non-fumeur, qui aime activités de l'âge d'or, fidèle, non-alcoolique, sincère. But basé sur le respect et compréhension. Tél.: 539-6617 (10/02)



605 MENUISERIE

Pour tous genres de travaux de rénovation, résidentiel, peinture intérieure, extérieurement, finition sous-sol, pose gyproc + finition de couverture, bardeaux, bon prix. Tél.: Serge 537-0386. (31/03)

Boumval: Plus de 30 ans à votre service. Réparation, laveuse, sècheuse, cuisinière, réfrigérateur, lave-vaisselle. Vente et service rapide, toute réparation garantie 1 an. Service 7 jours sur 7 537-8630 (10/02)

Construction et réparation de cheminée Remplacement des tuiles et des briques
537-5414
Nous sommes présentement dans votre localité, profitez de nos services. Ouvrage garanti, estimation gratuite. 1712 ave Champlain, Shawinigan

Recherche CHEFS CUISINIERS Cuisiniers avec expérience Déjeuner, menu du jour, table d'hôte et pizza **BESOIN AIDE-CUISINIERS, LIVREURS avec expérience** Se présenter au 330, 6e Avenue Grand-Mère Lundi 12, mardi 13, mercredi 14 février de 11 h à 16h



608 ENTRETIEN

Recherche CHEFS CUISINIERS Cuisiniers avec expérience Déjeuner, menu du jour, table d'hôte et pizza **BESOIN AIDE-CUISINIERS, LIVREURS avec expérience** Se présenter au 330, 6e Avenue Grand-Mère Lundi 12, mardi 13, mercredi 14 février de 11 h à 16h

Recherche CHEFS CUISINIERS Cuisiniers avec expérience Déjeuner, menu du jour, table d'hôte et pizza **BESOIN AIDE-CUISINIERS, LIVREURS avec expérience** Se présenter au 330, 6e Avenue Grand-Mère Lundi 12, mardi 13, mercredi 14 février de 11 h à 16h

Recherche CHEFS CUISINIERS Cuisiniers avec expérience Déjeuner, menu du jour, table d'hôte et pizza **BESOIN AIDE-CUISINIERS, LIVREURS avec expérience** Se présenter au 330, 6e Avenue Grand-Mère Lundi 12, mardi 13, mercredi 14 février de 11 h à 16h

Recherche CHEFS CUISINIERS Cuisiniers avec expérience Déjeuner, menu du jour, table d'hôte et pizza **BESOIN AIDE-CUISINIERS, LIVREURS avec expérience** Se présenter au 330, 6e Avenue Grand-Mère Lundi 12, mardi 13, mercredi 14 février de 11 h à 16h



610 RÉPARATIONS

Recherche CHEFS CUISINIERS Cuisiniers avec expérience Déjeuner, menu du jour, table d'hôte et pizza **BESOIN AIDE-CUISINIERS, LIVREURS avec expérience** Se présenter au 330, 6e Avenue Grand-Mère Lundi 12, mardi 13, mercredi 14 février de 11 h à 16h

Recherche CHEFS CUISINIERS Cuisiniers avec expérience Déjeuner, menu du jour, table d'hôte et pizza **BESOIN AIDE-CUISINIERS, LIVREURS avec expérience** Se présenter au 330, 6e Avenue Grand-Mère Lundi 12, mardi 13, mercredi 14 février de 11 h à 16h

Recherche CHEFS CUISINIERS Cuisiniers avec expérience Déjeuner, menu du jour, table d'hôte et pizza **BESOIN AIDE-CUISINIERS, LIVREURS avec expérience** Se présenter au 330, 6e Avenue Grand-Mère Lundi 12, mardi 13, mercredi 14 février de 11 h à 16h

Recherche CHEFS CUISINIERS Cuisiniers avec expérience Déjeuner, menu du jour, table d'hôte et pizza **BESOIN AIDE-CUISINIERS, LIVREURS avec expérience** Se présenter au 330, 6e Avenue Grand-Mère Lundi 12, mardi 13, mercredi 14 février de 11 h à 16h

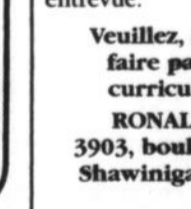

610 RÉPARATIONS

Recherche CHEFS CUISINIERS Cuisiniers avec expérience Déjeuner, menu du jour, table d'hôte et pizza **BESOIN AIDE-CUISINIERS, LIVREURS avec expérience** Se présenter au 330, 6e Avenue Grand-Mère Lundi 12, mardi 13, mercredi 14 février de 11 h à 16h

Recherche CHEFS CUISINIERS Cuisiniers avec expérience Déjeuner, menu du jour, table d'hôte et pizza **BESOIN AIDE-CUISINIERS, LIVREURS avec expérience** Se présenter au 330, 6e Avenue Grand-Mère Lundi 12, mardi 13, mercredi 14 février de 11 h à 16h

Recherche CHEFS CUISINIERS Cuisiniers avec expérience Déjeuner, menu du jour, table d'hôte et pizza **BESOIN AIDE-CUISINIERS, LIVREURS avec expérience** Se présenter au 330, 6e Avenue Grand-Mère Lundi 12, mardi 13, mercredi 14 février de 11 h à 16h

Recherche CHEFS CUISINIERS Cuisiniers avec expérience Déjeuner, menu du jour, table d'hôte et pizza **BESOIN AIDE-CUISINIERS, LIVREURS avec expérience** Se présenter au 330, 6e Avenue Grand-Mère Lundi 12, mardi 13, mercredi 14 février de 11 h à 16h

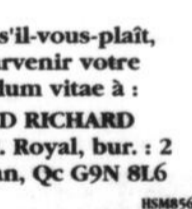

611 SERVICES

Recherche CHEFS CUISINIERS Cuisiniers avec expérience Déjeuner, menu du jour, table d'hôte et pizza **BESOIN AIDE-CUISINIERS, LIVREURS avec expérience** Se présenter au 330, 6e Avenue Grand-Mère Lundi 12, mardi 13, mercredi 14 février de 11 h à 16h

Recherche CHEFS CUISINIERS Cuisiniers avec expérience Déjeuner, menu du jour, table d'hôte et pizza **BESOIN AIDE-CUISINIERS, LIVREURS avec expérience** Se présenter au 330, 6e Avenue Grand-Mère Lundi 12, mardi 13, mercredi 14 février de 11 h à 16h

Recherche CHEFS CUISINIERS Cuisiniers avec expérience Déjeuner, menu du jour, table d'hôte et pizza **BESOIN AIDE-CUISINIERS, LIVREURS avec expérience** Se présenter au 330, 6e Avenue Grand-Mère Lundi 12, mardi 13, mercredi 14 février de 11 h à 16h

Recherche CHEFS CUISINIERS Cuisiniers avec expérience Déjeuner, menu du jour, table d'hôte et pizza **BESOIN AIDE-CUISINIERS, LIVREURS avec expérience** Se présenter au 330, 6e Avenue Grand-Mère Lundi 12, mardi 13, mercredi 14 février de 11 h à 16h

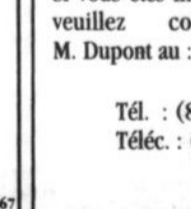

MÊMES PROBLÈMES
LA SOLIDARITÉ
1-888-234-8533
www.devp.org
DÉVELOPPEMENT ET PAIX



Bye Bye
1-888-POUMON-9

Carrières et Professions

À LA RECHERCHE D'UN EMPLOI ?
Centre Le Pont
373-1273
offre aux femmes

- De l'orientation professionnelle en groupe ou individuellement;
- Des moyens pour améliorer leurs compétences au travail;
- La conception d'un curriculum vitae;
- Des stratégies efficaces de recherche d'emploi;
- De l'information sur les métiers non traditionnels;
- Une possibilité d'aide financière : frais de garde et de déplacement.

SERVICES GRATUITS

INSCRIPTION AVANT LE 5 FÉVRIER 2001

NOUVEAU
6 places de disponibles pour les femmes
du CLE de Shawinigan Québec

Le service est offert grâce à l'aide financière d'Emploi-Québec Mauricie

OFFRE D'EMPLOI

Une importante institution financière du Centre de la Mauricie engagée dans le Québec depuis plus d'un siècle est à refaire sa banque de curriculum vitae.

Vous détenez un diplôme d'études professionnelles, collégiales ou universitaires ou vous détenez de l'expérience dans le service conseil, la représentation dans la vente, dans le service à la clientèle, dans la comptabilité, nous accueillerons votre curriculum vitae avec plaisir et communiquerons avec vous dans les plus brefs délais afin de vous fixer une entrevue.

Veillez, s'il-vous-plaît, faire parvenir votre curriculum vitae à :
RONALD RICHARD
3903, boul. Royal, bur. : 2
Shawinigan, Qc G9N 8L6

URGENT BESOIN

Soudeurs
(région de Trois-Rivières)

Pour une entreprise en croissance dans le domaine de la réparation et de l'entretien d'équipements industriels. Poste de jour. Salaire de 13 \$ et plus selon expérience. Détenir un diplôme en soudure ou en assemblage. Expérience au tig et semi-automatique sur acier nécessaire.

Si vous êtes intéressé par ce poste, veuillez communiquer avec M. Dupont au :

Tél. : (819) 373-8208
Télé. : (819) 373-8165

NOUVEAU

Pour le paiement de vos annonces classées, nous acceptons

l'hebdo
DU SAINT-MAURICE

1-888-234-8533

CURRICULUM VITAE: Un C.V. personnalisé pour se démarquer et obtenir des résultats pour votre futur emploi, satisfaction garantie. Appelez Carole au (819)538-7021 (17/02)

Décapage de meubles, mobiliers de cuisine, salons, chambres, armoires, etc... Teinture et finition, peinture réparations, rembourrage. 16 ans d'expérience. Estimation gratuite. Lundi au samedi, de 8h00 à 18h00. Tél.: 539.3281 (24/02)

Déneigement: La toiture, le patio risquent de subir des dommages dû à une accumulation de neige importante. Appelez avant qu'il ne soit trop tard. Grand-Mère et les environs. 533-3044 (10/02)

A convertir vos placements immobilisés, fonds retraite ex-employeurs en liquidité garantie. Aucun dossier refusé, rapide et sérieux. Tél.: (418)990-5363 (10/02)

Déneigement toiture: Grand-Mère, Shawinigan, Shawinigan-Sud, St-Georges... et ses environs. Service professionnel, assurance responsabilité. MCR Entretien 533-4839 Estimation gratuite. (10/03)

RÉNOVATION, intérieure, extérieure et recouvrement. Expérience, travail professionnel et propre. Yves. Tél.: 538-2925 (10/02)

Les Émondages
Louis Lartière
8 ans d'expérience, diplômé en arboriculture
Travaux exécutés durant 4 saisons

Élagage : Petits et gros arbres
Taille : Esthétique, de croissance, etc.
Abattage : Par sections
Endroits difficiles d'accès

ESTIMATION GRATUITE

1931, St-Georges Sud, Sainte-Thècle
(418) 289-2682 • 289-3464

Avez-vous déjà consulté de vrais clairvoyants qui peuvent vous aider à résoudre vos problèmes que ce soit le problème? Tél.: Karonanna Zambort pour parler avec un clairvoyant compétent 1-900-451-9602, 4.99\$/min. Pour écouter la voyance pure de Mme Karonanna 2.99\$/min. 1-900-630-6262. Vous aurez des frissons parce que vous allez face à la réalité. (10/02)

Bye Bye
la cigarette

photo Marc Dussault

Penelope McQuade

J'ai décidé de cesser de fumer... C'est pas facile, j'le sais et à l'Association Pulmonaire du Québec, on le sait aussi! C'est pourquoi il existe une assistance téléphonique en composant le :

1-888-POUMON-9
Faites comme moi, dites «bye bye la cigarette!»

Allez-y, faites-le... C'EST GRATUIT

1-888-POUMON-9
1-888-768-6669

Association pulmonaire du Québec

BOEHRINGER INGENIUM

Avis Public



PROVINCE DE QUÉBEC
MUNICIPALITÉ DE ST-GEORGES
Comté de Laviolette

AVIS PUBLIC

AVIS PUBLIC est par les présentes donné, par le soussigné, Monsieur Luc Bourassa, CGA, directeur général et secrétaire-trésorier de la susdite municipalité;

QUE le Conseil de la municipalité de Saint-Georges a adopté, lors de la séance régulière tenue le 5 février 2001, au Centre Municipal, 505, 105e Avenue, Saint-Georges, comté de Laviolette, les projets de règlements suivants :

Règlement numéro 447, modifiant le règlement de zonage numéro 296;

Règlement numéro 448, modifiant le règlement de lotissement numéro 229;

Règlement numéro 449, modifiant le règlement de construction numéro 230;

Règlement numéro 450, modifiant le plan d'urbanisme numéro 259;

Règlement numéro 451, modifiant le règlement relatif aux conditions d'émission des permis et certificats numéro 231;

Règlement numéro 452, modifiant le règlement relatif à l'émission des permis et certificats numéro 232.

QUE les intéressés peuvent prendre connaissance desdits projets de règlements au Centre Municipal (505, 105e Avenue, Saint-Georges) aux heures régulières de bureau;

QU' une assemblée publique de consultation aura lieu le 28 février 2001, à 20h00, au Centre Municipal (505, 105e Avenue, Saint-Georges). L'objet de cette assemblée est de présenter les projets de règlements ci-haut décrits et décrire les modifications ainsi proposées. Au cours de cette assemblée, le Conseil expliquera le projet de règlement et entendra les personnes et organismes qui désirent s'exprimer.

QUE lesdits projets de règlements entreront en vigueur conformément à la loi.

DONNÉ À SAINT-GEORGES, COMTÉ DE LAVIOLETTE, ce neuvième jour du mois de février de l'an deux mille un (01-02-09).

Le secrétaire-trésorier,
Luc Bourassa, CGA

HSM94945



LA VILLE DE SHAWINIGAN

AVIS PUBLIC

ASSEMBLÉE PUBLIQUE DE CONSULTATION AUX PERSONNES ET ORGANISMES INTÉRESSÉS PAR UN PROJET DE RÈGLEMENT DE MODIFICATION DU RÈGLEMENT DE ZONAGE 3018

AVIS PUBLIC est donné de ce qui suit :

1. Lors d'une séance ordinaire du Conseil de la Ville de Shawinigan tenue le 5 février 2001, le Conseil a adopté le projet de règlement n° 62 intitulé :

«**Projet de règlement modifiant le règlement de zonage 3018.**»

2. Une assemblée publique de consultation aura lieu le **5 mars 2001, à 19h30**, dans la salle du Conseil, à l'hôtel de ville situé au 550, avenue de l'Hôtel-de-Ville, à Shawinigan. Au cours de cette assemblée, la mairesse expliquera le projet de règlement et entendra les personnes et organismes qui désirent s'exprimer.

3. Les objets et les zones visées de ce projet de règlement sont identifiées ci-après.

DISPOSITION #1

Objet
Préciser qu'au moins la moitié de la hauteur d'une cave, mesurée du plancher au plafond fini, est en dessous du niveau moyen du sol à l'extérieur, après nivellement.

Zones visées
Ensemble du territoire à l'exception de celui de l'ancien Village de Baie-de-Shawinigan.

DISPOSITIONS #2-1°, 2°

Objet
Préciser que plus de la moitié de la hauteur d'un sous-sol, mesurée du plancher au plafond fini, est au-dessus du niveau moyen du sol à l'extérieur, après nivellement.

Zones visées
Ensemble du territoire à l'exception de celui de l'ancien Village de Baie-de-Shawinigan.

DISPOSITION #3

Objet
Autoriser l'usage «Vente au détail d'animaux domestiques et d'accessoires» dans la classe d'usages «Cc - Commerce et services spécialisés».

Zones visées
29-P, 32-C, 33-C, 34-C, 36-P, 37-C, 53-I, 54-C, 62-C, 63-I-C, 71-CH, 82-CH, 84-CH, 85-CH, 86-CH, 87-P, 90-CH, 93-CH, 96-CH, 97-CH, 105-C, 114-CH, 116-CH, 118-C, 120-CH, 121-CH, 123-C, 124-C, 127-1-C, 131-CH, 167-C, 177-CH, 208-C, 220-CH, 221-C, 236-CH, 237-C, 240-C et 262-C.

DISPOSITION #4

Objet
Autoriser l'usage «Entreposage et service d'entreposage» dans la classe d'usages «Ib - Commerce de gros et industrie légère».

Zones visées
53-I, 54-C, 58-I, 63-I, 73-C, 124-C, 125-1-I, 126-I, 154-I, 160-I, 161-I, 164-I, 165-I, 211-I, 219-I, 258-I.

DISPOSITION #5 - 1°

Objet
Agrandir la zone 58-I à même une partie de la zone 58-2-I, laquelle est réduite en conséquence.

Zones visées
58-I et 58-2-I.

DISPOSITION #5 - 2° DISPOSITIONS #6 - 12°, 13°

Objets
Agrandir la zone 194-V à même une partie de la zone 184-H, laquelle est réduite en conséquence.

Autoriser l'usage «Restaurants et lieux où l'on sert des repas (sans service à l'automobile)» à l'intérieur de la zone 194-V agrandie.

Exiger la présentation d'un plan d'im-

plantation et d'intégration architecturale (P.I.I.A.) pour approbation par le Conseil municipal conditionnellement à la délivrance d'un permis de construction ou d'un certificat d'autorisation pour un bâtiment situé à l'intérieur de la zone 194-V et destiné à l'usage «Restaurants et lieux où l'on sert des repas (sans service à l'automobile)».

Zones visées 184-H et 194-V.

Objets
Supprimer la classe d'usage «Cd - Service administratif, de recherche et d'affaires» pour la zone 220-CH.

Créer la zone 220.1-CH à même une partie de la zone 220-CH, laquelle est réduite en conséquence.

En plus des usages déjà autorisés dans la zone 220-CH, autoriser les usages «Service de toilettage d'animaux domestiques», «Service de garde d'animaux domestiques» et «École de dressage d'animaux domestiques» à l'intérieur de la nouvelle zone 220.1-CH.

Prévoir pour la nouvelle zone 220.1-CH, les dispositions suivantes :

- la norme spéciale régissant l'abattage des arbres;
- les conditions suivantes préalables à l'émission de permis de construction :
 - lot distinct;
 - raccordement aqueduc et égouts;
 - rue publique

Zone visée
220-CH.

DISPOSITION #6 - 1°

Objet
Autoriser les usages «Restaurants et lieux où l'on sert des repas (sans service à l'automobile)» et «Établissement où l'on sert à boire».

Zone visée
01-V.

DISPOSITION #6 - 2° DISPOSITION #13

Objet
Reconnaître le droit acquis des habitations multifamiliales de 8 logements et moins construites ou aménagées avant le 25 mai 1992.

Zone visée
14-H.

DISPOSITION #6 - 3°

Objet
Modifier la référence relative à l'exigence de présenter un plan d'implantation et d'intégration architecturale (P.I.I.A.) de façon à s'assurer que la délivrance d'un permis de lotissement, d'un permis de construction ainsi qu'un certificat d'autorisation y soit assujettie.

Zone visée
16-H.

DISPOSITION #6 - 4°

Objet
Autoriser l'usage «Habitation multifamiliale de 7 logements au maximum».

Zone visée
19-H.

DISPOSITION #6 - 5° DISPOSITION #13

Objet
Reconnaître le droit acquis des habitations multifamiliales de 9 logements et moins construites ou aménagées avant le 25 mai 1992.

Zone visée
26-H.

DISPOSITION #6 - 6°

Objet
Prohiber l'usage «Établissement où l'on sert à boire».

Zone visée
29-P.

DISPOSITION #6 - 7° DISPOSITION #13

Objet
Modifier la référence qui visait à reconnaître le droit acquis des habitations multifamiliales de 13 logements et moins construites ou aménagées avant le 25 mai 1992.

Zone visée
33-C.

DISPOSITION #6 - 8°

Objet
Modifier la référence relative à l'exigence de présenter un plan d'implantation et d'intégration architecturale (P.I.I.A.) de façon à s'assurer que la délivrance d'un permis de lotissement, d'un permis de construction ainsi qu'un certificat d'autorisation y soit assujettie.

Zone visée
38-C.

DISPOSITION #6 - 9°

Objet
Modifier la référence relative à l'exigence de présenter un plan d'implantation et d'intégration architecturale (P.I.I.A.) de façon à s'assurer que la délivrance d'un permis de lotissement, d'un permis de construction ainsi qu'un certificat d'autorisation y soit assujettie.

Zone visée
58-2-I.

DISPOSITION #6 - 10°

Objet
Prohiber l'usage «Établissement où l'on sert à boire».

Zone visée
62-C.

DISPOSITION #6 - 11°

Objet
Ne plus autoriser que 70% de la superficie de plancher allouée à l'usage commercial «Vente au détail d'escaliers et de rampes» soit occupé par une activité complémentaire de production artisanale.

Zone visée
121-CH.

DISPOSITION #6 - 14°, 15°

Objet
Autoriser les usages «Fabrique de portes, châssis et autres bois ouvrés» et «Industrie des meubles de maison» pourvu que l'on retrouve, à l'intérieur de l'établissement, un espace de vente en gros et au détail d'un produit fabriqué sur place.

Zone visée
208-C.

DISPOSITION #6 - 16°

Objet
Autoriser la classe d'usages «Ha - Habitation unifamiliale isolée».

Zone visée
210-RF.

DISPOSITION #6 - 17°

Objet
Autoriser la classe d'usages «Vb - Parc de voisinage».

Zones visées
217-H et 218-H.

DISPOSITION #6 - 18°

Objet
Autoriser la classe d'usages «Va - Aire d'embellissement».

Zones visées
218.1-P.

DISPOSITIONS #6 - 27°, 28°

Objets
Autoriser les usages «Vente au détail de radios de communication» et «Service d'installation et de réparation de radios de communication».

Prévoir les dispositions suivantes à l'exercice de ces usages :

- l'installation et la réparation de radios de communication directement sur les véhicules sont prohibées à l'extérieur du bâtiment principal;
- les normes d'implantation qui s'appliquent sont celles prévues à l'article 6.1.1. pour la classe d'usages «Cc - Commerce et service spécialisés»;
- l'usage exercé ne cause aucune fumée, poussière, odeur, chaleur, gaz, éclat de lumière, vibration, ni aucun bruit plus intense que l'intensité moyenne du bruit de la rue aux limites de terrain.

Zone visée
261-CH.

DISPOSITION #7

Objet

Exiger que les murs des façades des nouveaux bâtiments faisant face à une rue publique soient recouverts de maçonnerie s'harmonisant avec les matériaux de recouvrement déjà existants dans le secteur.

Zones visées

10-H, 11-H, 12-H, 13-H, 14-H, 15-P, 16-H, 17-H, 18-CH, 19-H, 20-P, 21-CH, 22-H, 23-H, 24-H, 25-P, 26-H, 27-H, 28-H, 29-P, 30-P, 31-CH, 42-H, 43-P, 46-H, 47-CH, 49-H, 50-H, 51-H, 52-H, 54-C et 55-P.

DISPOSITION #8

Objets

Exiger que pour être exercé, un usage principal doit comprendre un bâtiment principal fermé à l'exception des usages des groupes «récréo-forestier (F)» et «espace vert (V)».

Préciser que plusieurs bâtiments principaux peuvent être implantés sur un même terrain uniquement pour les bâtiments faisant partie d'une industrie, les centres commerciaux dont les bâtiments appartiennent au même propriétaire et les bâtiments agricole.

Zones visées

Ensemble du territoire à l'exclusion de celui de l'ancien Village de Baie-de-Shawinigan

DISPOSITION #9

Objets

Ne plus exiger que les bâtiments complémentaires soient situés sur le même lot que l'usage principal, mais plutôt sur le même terrain.

Zones visées

Ensemble du territoire à l'exclusion de celui de l'ancien Village de Baie-de-Shawinigan.

DISPOSITION #10

Objet

Modifier les distances minimales d'implantation des abris d'hiver et ce, de la façon suivante :

- 1,0 mètre à partir de l'arrière du trottoir : une autorisation spéciale pourra être délivrée à l'égard des abris d'hiver situés à moins de 1,0 mètre de l'arrière du trottoir à la condition de ne pas empiéter dans l'emprise de la voie de circulation, de démontrer, hors de tout doute, que la norme ne peut pas être respectée en raison des caractéristiques du terrain et de dégager la Ville de toute responsabilité par l'entremise d'un document signé par le propriétaire concerné;
- 0,6 mètre d'une ruelle ou de toutes lignes arrières et latérales de terrain non adjacentes à l'emprise d'une voie de circulation;
- 2 mètres d'une bordure de pavage lorsqu'il n'y a pas de trottoir ou de bordure de rue à la condition de ne pas empiéter dans l'emprise de la voie de circulation;
- à la limite de l'arrière du trottoir lorsque le trottoir n'est pas déneigé aux endroits où l'on retrouve une plate-bande entre le trottoir et la rue.

Zones visées

Ensemble du territoire à l'exclusion de celui de l'ancien Village de Baie-de-Shawinigan.

DISPOSITION #11

Objet

Préciser qu'il n'est pas autorisé de

procéder à la plantation d'un arbre, d'un arbrisseau ou d'une plante dans l'emprise d'une rue et dans une place publique sans autorisation de l'officier responsable.

Zones visées

Ensemble du territoire à l'exclusion de celui de l'ancien Village de Baie-de-Shawinigan.

DISPOSITION #12

Objets

Exiger que la plantation d'arbres sur terrain privé respecte les conditions suivantes :

- à au moins 10 mètres de toute ligne de rue dans le cas d'un peuplier, d'un saule, d'un érable argenté et d'un orme chinois;
- à au moins 2,5 mètres de tout espace public dans le cas d'un arbre d'une autre espèce que celles mentionnées précédemment.

Zones visées

Ensemble du territoire à l'exclusion de celui de l'ancien Village de Baie-de-Shawinigan.

DISPOSITION #14 - 1°

Objet

Prohiber l'usage «Gîte du passant».

Zone visée

11-H.

DISPOSITION #14 - 2°

Objets

Autoriser l'usage «Gîte du passant».

Zone visée

50-H.

DISPOSITIONS #14 - 3°, 4°

Objets

Spécifier que le bâtiment où l'usage complémentaire «Gîte du passant» est autorisé doit appartenir aux classes d'usages «habitation unifamiliale isolée (Ha)», «habitation unifamiliale jumelée (Hb)», «habitation unifamiliale en rangée (Hc)», «habitation bifamiliale isolée (Hd)», «habitation bifamiliale jumelée (He)» et «habitation bifamiliale en rangée (Hf)».

Ne plus interdire la location d'une chambre d'un «Gîte du passant» au-delà du deuxième étage.

Zones visées

10-H, 12-H, 13-H, 14-H, 17-H, 19-H, 22-H, 24-H, 26-H, 28-H, 40-H, 41-H, 50-H et 179-H.

DISPOSITION #15

Objet

Confirmer qu'aucune chambre ou aucun logement ou toute partie d'un logement ne peut être aménagée ou située dans une cave à l'exception de celle d'un bâtiment d'habitation unifamiliale, appartenant aux classes d'usages «habitation unifamiliale isolée (Ha)», «habitation unifamiliale jumelée (Hb)» et «habitation unifamiliale en rangée (Hc)» et ce, à la condition de respecter les dispositions suivantes :

- la hauteur des fenêtres s'ouvrant à l'extérieur ne doit pas être inférieure à 38 centimètres;

- le niveau moyen du sol extérieur, après nivellement, ne doit pas être inférieur au tiers de la hauteur du sous-sol.

Cette exception ne s'applique pas à une chambre ou un logement en location.

Zones visées

03-H, 10-H, 13-H, 14-H, 26-H, 28-H, 32-C, 33-C, 36-P, 37-C, 39-H, 40-H, 40-1-H, 41-H, 46-H, 49-H, 50-H, 55-P, 56-H, 61-H, 65-H, 66-H, 67-H, 68-H, 69-H, 71-CH, 72-H, 74-H, 75-H, 79-H, 80-H, 81-H, 83-H, 84-CH, 85-CH, 86-CH, 89-H, 89-1-CH, 90-CH, 91-H, 96-CH, 97-CH, 98-H, 100-H, 101-H, 108-H, 109-H, 112-H, 113-H, 115-H, 116-CH, 119-H, 120-CH, 122-H, 127-H, 129-H, 130-H, 131-CH, 132-H, 134-H, 135-H, 136-H, 137-H, 138-H, 139-CH, 140-H, 141-H, 142-H, 145-H, 147-H, 148-H, 149-H, 151-H, 157-RF, 158-RF, 168-H, 169-H, 171-H, 172-H, 173-CH, 174-H, 176-H, 177-CH, 178-H, 179-H, 182-CH, 183-H, 184-H, 185-H, 186-H, 187-H, 188-H, 189-H, 190-H, 192-H, 195-H, 106-H, 198-H, 202-H, 203-H, 204-P, 205-H, 216-CH, 218-H, 220-CH, 222-H, 224-H, 225-H, 226-H, 227-CH, 230-H, 232-H, 233-H, 235-H, 236-CH, 239-H, 245-H, 246-H, 249-H, 251-H, 254-H et 255-H.

4. Les zones visées sont illustrées de façon approximative sur le plan de zonage du règlement de zonage 3018 ci-dessous :

5. Le projet de règlement peut être consulté au bureau du greffier, local 114, situé au 550, avenue de l'Hôtel-de-Ville, à Shawinigan, durant les heures d'ouverture de bureau, de 8h30 à 12h et de 13h30 à 16h30, du lundi au vendredi.

6. Le projet contient des dispositions propres à un règlement susceptible d'approbation référendaire.

7. On peut obtenir des informations sur la nature des modifications envisagées au règlement 3018 concernant le zonage en s'adressant du lundi au vendredi, de 8h30 à 12h et de 13h à 16h30 au :
Services techniques de la Ville de Shawinigan
Hôtel de Ville
550, avenue de l'Hôtel-de-Ville
Shawinigan (Québec)
téléphone : 536-7221

8. L'illustration du périmètre des zones concernées par ce projet de règlement peut être consulté au bureau du greffier, à l'hôtel de ville, situé au 550, avenue de l'Hôtel-de-Ville, local 114, à Shawinigan, durant les heures d'ouverture de bureau, de 8h30 à 12h00 et de 13h30 à 16h30, du lundi au vendredi.

Donné à Shawinigan, ce 8 février 2001.

Me Louise Panneton, o.m.a.
Greffière de la Ville



Astrologie Voyance naturelle, tarot, 19 ans services qualifiés. Junon de Gaspé. 1-900-643-5779. 18 ans et +, 2.99\$/min. (03/03)

Astro-Club, ligne de voyance en direct 24 heures à seulement 2.85\$/min. Consultez dès maintenant Tina, Jean, Toata et Diane, tarologues d'expérience au 1-900-830-799-6395, écoutez les voyants disponibles gratuitement. (24/02)

0(12) minutes gratuites, voyance, tarot, numérologie. Je me présente, Justin j'ai plus de 42 ans d'expérience en voyance, mes collègues sont: Nicole, Mindy et Marie-Huguette. Nous sommes de véritables voyantes hautement qualifiées. Vous serez surpris de par l'extrême précision de nos prédictions. Cet appel pourrait changer votre vie: amour, argent, santé et travail. 12 minutes gratuites, 1-900-451-5276, 3.79\$/min. (10/02)

Apprenez facilement à danser, Salsa, Mambo, Tango, Cha-Cha, Claquettes, rock, etc... Cours sur cassette vidéo, pour ne jamais oublier, chaque cours est expliqué pas à pas et dans, gratuitement recevez l'inventaire de nos 500 danses country, sociale, lignes, folklore. Gérard Content, 2021 Aylwin, Montréal, H1W 3C4. Tél.: (514) 523-1010 Internet: www.canad-a-merica.com Recherche vendeurs, assure revenus. (03/03)

*****Jo Soleil** Voyante, amour, santé, argent, trouve les solutions à vos problèmes. Consultation en direct, 24h/24, 7 jours/7, 4.25\$/min., 18+ 3 voyantes à votre écoute. 1-900-451-8883. Pour info, gratuite (514)869-8435 http://pages.infinit.net/josoleil/ (24/02)

Spécial St-Valentin! "Que vous réserve l'an 2001? numérologie, voyance, tarot. Service à domicile. Expérience professionnelle. (819) 537-9166 (bte vocale). Sylvie Martin (10/02)

Avis Public

Ville de Shawinigan-Sud

AVIS PUBLIC

Le soussigné vous avise que le Conseil de ville de Shawinigan-Sud, à sa séance ordinaire du 5 février 2001, a adopté les règlements suivants :

1085.1001 concernant le stationnement sur les terrains du Centre hospitalier du Centre-de-la-Mauricie (CHCM);

1076.1003 modifiant le règlement 1076.1001 sur la sécurité, la protection de biens et l'enlèvement de la neige sur le territoire de la Ville de Shawinigan-Sud.

Lesdits règlements sont actuellement déposés au bureau du greffier où toute personne intéressée peut en prendre connaissance aux heures de bureau. Lesdits règlements entrent en vigueur selon la loi.

Shawinigan-Sud, ce 7 février 2001.

Me Marc Forest, greffier

HSM85951

Ville de Grand-Mère

AVIS PUBLIC

Est donné, par la soussignée, que le Conseil de la Ville de Grand-Mère a approuvé à sa séance régulière du 5 février 2001, les règlements suivants :

RÈGLEMENT NUMÉRO : 2000-A
DÉCRÉTANT UN TARIF POUR UNE INTERVENTION DESTINÉE À PRÉVENIR OU COMBATTRE L'INCENDIE D'UN VÉHICULE APPARTENANT À UNE PERSONNE QUI N'HABITE PAS LE TERRITOIRE DE LA VILLE DE GRAND-MÈRE et QUI N'EN EST PAS CONTRIBUABLE ET ABROGE LE RÈGLEMENT 880-A.

RÈGLEMENT NUMÉRO : 2001-A
MODIFIANT LE RÈGLEMENT NUMÉRO 820-A CONCERNANT LA CIRCULATION, LE STATIONNEMENT DES VÉHICULES ET LA SÉCURITÉ PUBLIQUE ET PLUS PRÉCISÉMENT :

- Interdiction aux motos de stationner devant les numéros civiques 330 et 359 6e avenue
- Interdiction de stationner sur les 2 côtés de la 6e rue entre la 7e et la 6e avenue
- Déplacement d'un stationnement pour handicapés sur la 6e avenue à 69,80 mètres de la 3e rue vers le sud-ouest sur une longueur de 6,09 mètres.

RÈGLEMENT NUMÉRO : 2002-A
MODIFIANT LE RÈGLEMENT 1114-A CONCERNANT LES SERVICES D'AQUEDUC ET DES ÉGOÜTS

Lesdits règlements sont présentement au bureau de la Greffière où tous les intéressés peuvent en prendre communication.

Les présents règlements entreront en vigueur conformément à la Loi.

DONNÉ à Grand-Mère, ce 10e jour de février 2001.

Christiane Houle, o.m.a.
Greffière

HSM85961

613 COURS

Devenez un auteur à succès avec notre cours d'écriture par correspondance. Recevez gratuitement notre brochure. 1-800-267-1543. www.qualityofcourse.com, brochure@qualityofcourse.com, L'École de rédaction, 605 - 38 av. McArthur, Ottawa, ON. K1L 6R2 (24/02)

613 COURS

Conférence sur l'enfant nouveau! Considérez-vous votre enfant hyperactif? Songez-vous à le médicaliser? Peut-être est-ce un enfant nouveau qui réclame une éducation nouvelle? Lundi 12 février, 19h. Pour parents et éducateurs. Centre de Développement de la Personne, 950 Royale, T.R. Monique Lambert, psychothérapeute, 376-8278 (10/02)

613 COURS

Cours privés de renforcement scolaire. Primaire et secondaire, mathématiques, français, lecture et écriture. Collégial: français. Marie-Claire 533-7023 (24/02)

Vous êtes fatigué(e) tendu(e) angoissé(e), mal au dos, ces manoeuvres de massage et polarité vous apporteront bien-être. Plan d'assurance accepté. Certificat cadeau. Prochain cour 20 février. Monique 371.2500 (17/02)

700 REMERCIEMENTS

Merci Mon Dieu. Dites 9 "Je vous Salue Marie", par jour, durant 9 jours. Faites 3 souhaits, le premier concernant les affaires, les 2 autres pour l'impossible. Publiez cet article le 9ième jour. Vos souhaits se réaliseront même si vous n'y croyez pas. Merci Mon Dieu. C'est incroyable mais vrai. M.A. (10/02)

700 REMERCIEMENTS

Merci à St-Jude et à Sainte Marguerite Marie pour faveurs obtenues avec promesse de faire publier. A.D. (10/02)

Remerciements à la Vierge Marie pour faveurs obtenues avec promesse de faire publier. M.L. A.C.

Remerciements à St-Joseph pour faveurs obtenues avec promesse de faire publier. J.H. (10/02)

MÊMES PROBLÈMES (THE SOLUTION) LA SOLIDARITÉ 1-888-234-8533 www.devp.org DÉVELOPPEMENT ET PAIX



Municipalité SAINT-MATHIEU-DU-PARC MRC DU CENTRE-DE-LA-MAURICIE

AVIS PUBLIC

Conformément aux articles 100 et 110.3 de la Loi sur l'aménagement et l'urbanisme, avis public est donné de ce qui suit :

1. Le plan et les règlements d'urbanisme révisés de la municipalité sont entrés en vigueur aux dates suivantes :

Table with 3 columns: Numéro, Entrée en vigueur, and description of urban planning regulations.

Donné à Saint-Mathieu-du-Parc, ce 10e jour du mois de février 2001.

Johanne Ringuette, secrétaire-trésorière et directrice générale

RÉSUMÉ DU PLAN D'URBANISME

Contexte légal

- Loi sur l'aménagement et l'urbanisme et autres lois et règlements applicables
Schéma d'aménagement de la MRC: dispositions ayant une incidence à Saint-Mathieu-du-Parc

Problématique d'aménagement

- Caractéristiques du milieu biophysique et de la population
Utilisation du sol, aspects financiers et enjeux d'aménagement

Grandes orientations d'aménagement du territoire

- Protection de l'environnement: lacs et cours d'eau, contraintes naturelles, couvert forestier, carrières et sablières, eaux usées, contraintes humaines, eau potable
Développement du potentiel récréotouristique: Parc national, zones de villégiature, rivière Shawinigan, patrimoine, commerces et services reliés au tourisme et à la villégiature

Grandes affectations du sol, usages compatibles et densités d'occupation

- Résidentielle: zones d'aménagement prioritaires et zones de réserve (secteur village)
Commerciale: Village (chemins Principal et Saint-Marc)
Industrielle: Chemin Principal (entrée du village et ancien site de disposition des déchets)
Publique: Noyau institutionnel du village et cimetière
Conservation: Parc National de la Mauricie
Corridor récréotouristique (75 m): Chemins Principal, Saint-Marc, Saint-François, Saint-Paul et Saint-Édouard
Infrastructure récréotouristique: Station de ski, lac McLaren, lac Jackson, lac à la Truite
Villégiature: Bande de 30 à 300 m autour des principaux lacs et de la rivière Shawinigan
Agroforestière: zone agricole permanente (rang Saint-Joseph)
Territoire forestier: Forêt publique et forêt privée

Équipements et infrastructures existants et projetés

- Consolidation des services et réseaux existants
Réseau cyclable

Zones particulières

- Zones à restaurer et à protéger: Parc National, lac de villégiature et rivière Shawinigan
Zones de contraintes: Glissements de terrain, inondations, abattage d'arbres et autres contraintes humaines
Aires d'application d'un PAE (zones de réserve) et d'un PIA (lacs, route 351, chemin Saint-François, rivière Shawinigan)
Programme particulier d'urbanisme (PPU) pour le secteur du village

Le plan d'urbanisme est accompagné d'un plan d'affectation des sols.

RÉSUMÉ DES RÈGLEMENTS D'URBANISME

Règlement administratif

- Contient les dispositions applicables à tous les règlements d'urbanisme, notamment: la procédure, les permis et certificats d'autorisation exigés, les sanctions et recours, les conditions générales d'émission des permis de construction et la terminologie.

Règlement de zonage

- Comprend les dispositions applicables aux zones, usages et droits acquis, à l'aménagement des terrains, à l'implantation et à la construction des bâtiments, aux constructions et usages complémentaires, temporaires et particuliers, à la protection de l'environnement (milieu riverain, abattage d'arbres, usages contraignants, glissement de terrains, zones inondables et agriculture)
Contient également une classification des usages et des grilles de spécifications pour chaque zone, quatre plans de zonage et une carte des contraintes à l'aménagement.

Règlement de lotissement

- Inclut les conditions relatives à l'approbation des opérations cadastrales et les dispositions relatives aux terrains et au tracé des rues
Les normes varient selon la présence ou non des services municipaux et selon la proximité d'un lac ou cours d'eau ou d'une zone de glissement de terrain

Règlement de construction

- Porte sur les matériaux à employer dans la construction et la façon de les assembler, les normes de résistance, salubrité, sécurité et d'isolation des bâtiments ainsi que la reconstruction des bâtiments détruits ou devenus dangereux

Règlement sur les plans d'aménagement d'ensemble (PAE)

- Permet d'exiger un PAE lors d'une demande de modification des règlements d'urbanisme dans les zones d'aménagement en réserve.

Règlement sur les plans d'implantation et d'intégration architecturale (PIA)

- Permet d'exiger un PIA lors d'une demande de permis ou de certificat d'autorisation pour les usages autres que résidentiels avec un seul logement dans les zones de villégiature et dans les corridors récréotouristiques

Règlement sur les dérogations mineures

- Permet, excepté pour les usages ou les densités d'occupation, d'établir des normes de zonage ou de lotissement spécifiques pour un terrain ou bâtiment particulier.

HSM85535



Ville de Grand-Mère AVIS PUBLIC

AUX PERSONNES HABLES À VOTER AYANT LE DROIT D'ÊTRE INSCRITES SUR LA LISTE RÉFÉRENDAIRE

Avis public est donné de ce qui suit :

- 1- Lors de la séance régulière du 5 février 2001, le Conseil a adopté le Règlement numéro 2003-A Règlement décrétant des travaux d'aqueduc, d'égout et d'infrastructures de rues dans les 7e Avenue, 8e Avenue et 25e Rue à Grand-Mère et autorisant un emprunt de 854 000\$.
2- Les personnes habiles à voter ayant le droit d'être inscrites sur la liste référendaire de la municipalité peuvent demander que ce règlement fasse l'objet d'un scrutin référendaire en inscrivant leurs nom, adresse et qualité et en apposant leur signature dans un registre ouvert à cette fin. Au moment où elle se présente pour enregistrer ces mentions, une personne doit en outre établir son identité de l'une des deux façons suivantes:
- En présentant sa carte d'assurance-maladie délivrée par la Régie de l'assurance-maladie du Québec, son permis de conduire ou son permis probatoire délivrés sur support plastique par la Société de l'assurance automobile du Québec, son passeport canadien ou tout autre document qui a été délivré par le gouvernement du Québec, un de ses ministères ou un de ses organismes;
- Conformément à l'article 213.2 de la Loi sur les élections et les référendums dans les municipalités (L.R.Q., C.E-2.2)
3- Ce registre sera accessible de 09h00 à 19h00, le 20 février 2001, à l'hôtel de ville, 333, 5e Avenue à Grand-Mère.
4- Selon l'article 553 de la Loi sur les élections et les référendums dans les municipalités (L.R.Q., C.E-2.2), le nombre de demandes requis pour qu'un scrutin référendaire soit tenu est de CINQ CENTS (500). Si ce nombre n'est pas atteint, le règlement numéro 2003-A sera réputé approuvé par les personnes habiles à voter.
5- Le résultat de la procédure d'enregistrement sera annoncé le 20 février 2001 à 19h05 à la salle des délibérations du Conseil, 333, 5e Avenue, (3e étage), Grand-Mère.
6- Le règlement numéro 2003-A peut être consulté au bureau de la Greffière, 333, 5e Avenue, Grand-Mère, pendant les heures normales d'affaires (08h30 à 12h00 et 13h30 à 16h30).

CONDITIONS POUR ÊTRE UNE PERSONNE HABLE À VOTER DE LA MUNICIPALITÉ

Est une personne habile à voter :

- 1- Toute personne qui n'est frappée d'aucune incapacité de voter et qui remplit les conditions suivantes le 5 février 2001 :
- Être domiciliée sur le territoire de la municipalité;
- Être domiciliée depuis au moins 6 mois au Québec.
2- Tout propriétaire unique d'un immeuble ou occupant unique d'un établissement d'entreprise qui n'est frappé d'aucune incapacité de voter et qui remplit les conditions suivantes le 5 février 2001 :
- Être propriétaire d'un immeuble ou occupant d'un établissement d'entreprise situé sur le territoire de la municipalité depuis au moins 12 mois.
3- Tout copropriétaire indivis d'un immeuble ou cooccupant d'un établissement d'entreprise qui n'est frappé d'aucune incapacité de voter et qui remplit les conditions suivantes le 5 février 2001 :
- Être copropriétaire indivis d'un immeuble ou cooccupant d'un établissement d'entreprise sur le territoire de la municipalité depuis au moins 12 mois;
- Être désigné, au moyen d'une procuration signée par la majorité des personnes qui sont copropriétaires ou cooccupants depuis au moins 12 mois, comme celui qui a le droit de signer le registre en leur nom et d'être inscrit sur la liste référendaire, le cas échéant. Cette procuration doit avoir été produite avant ou lors de la signature du registre.

Dans le cas d'une personne physique, il faut qu'elle soit majeure, de citoyenneté canadienne et ne pas être en curatelle.

Dans le cas d'une personne morale, il faut :

- Avoir désigné parmi ses membres, administrateurs ou employés, par résolution, une personne qui le 5 février 2001 est majeure, de citoyenneté canadienne, qui n'est pas en curatelle et n'est frappée d'aucune incapacité de voter prévue par la loi;
Avoir produit avant ou lors de la signature du registre, une résolution désignant la personne autorisée à signer le registre et à être inscrite sur la liste référendaire, le cas échéant.

Sauf dans le cas d'une personne désignée à titre de représentant d'une personne morale, nul ne peut être considéré comme personne habile à voter à plus d'un titre conformément à l'article 531 de la Loi sur les élections et les référendums dans les municipalités.

Donné à Grand-Mère, ce 10e jour de février 2001.

Christiane Houle, o.m.a., Greffière

HSM85962



AVIS PUBLIC

AVIS DE VENTE POUR DÉFAUT DE PAIEMENT DES IMPÔTS FONCIERS

VENTE POUR TAXES

AVIS PUBLIC est par les présentes, donné par la soussignée, secrétaire-trésorière de la municipalité régionale de comté du Centre-de-la-Mauricie, ayant sa place d'affaire au 550, Avenue Hôtel de Ville, 4e étage, à Shawinigan, agissant aux présentes en vertu des dispositions des articles 1022 et suivants du code municipal de la province de Québec (L.R.Q., C-27.1) que les immeubles ci-après désignés seront vendus à l'enchère publique, à la salle du conseil de la Ville de Shawinigan (550 avenue Hôtel de Ville), le **JEUDI DOUZIÈME jour du mois d'AVRIL deux mille un (12-04-2001)** à partir de **DIX heures (10h)** pour satisfaire au paiement des taxes municipales et scolaires ainsi que les intérêts et frais encourus, à moins que ces taxes, intérêts et frais aient été payés avant cette date.

Les immeubles ci-après décrits seront vendus sujets au droit de retrait de deux (2) ans. Ils seront vendus avec bâtisses dessus construites circonstances et dépendances, s'il y a lieu. Le prix d'acquisition de chaque immeuble sera payable immédiatement au moment de l'adjudication, soit en argent, chèque visé ou mandat.

MUNICIPALITÉ DE CHARETTE

Nom du Propriétaire	Numéro de lot	Total des taxes (sans les frais)
SHARES, Édouard	P-410	34,26\$

Un terrain situé dans la municipalité de Charette, connu et désigné comme étant une partie du lot numéro QUATRE-CENT-DIX (P-410) du cadastre de la Paroisse de St-Barnabé-Nord, circonscription foncière de Shawinigan, mesurant 11.58 mètres de largeur par 30.48 mètres de profondeur, borné sur le NORD par le lot 412-1, vers l'OUEST par le lot P-156 et P-158, vers le SUD par le lot P-409 et vers l'OUEST par le lot P-411. Sans bâtisse.

MUNICIPALITÉ DE LAC-À-LA-TORTUE

Nom du Propriétaire	Numéro de lot	Total des taxes (sans les frais)
LAGACÉ, gaetan	R7-P-18	4 239,56\$

Un terrain ou emplacement situé dans la Municipalité de Lac-à-la-Tortue, connu ou désigné comme étant une partie du lot numéro DIX-HUIT du rang SEPT (Rg 7-P18) du cadastre du Canton Radnor, circonscription foncière de Shawinigan, avec bâtisse, mesurant quarante deux mètres soixante-sept (42,67 m) de largeur par quatre-vingt-deux mètres quatre-vingt-dix-sept (82,97 m) de profondeur, borné vers le NORD-EST par la 178e rue, vers le SUD-EST par le lot P-18, vers le SUD-OUEST par la 176e rue et vers le NORD-OUEST par deux lots P-18, portant le numéro civique 345, 178e rue, Lac-à-la-Tortue, Québec, G0X 1L0. Pour fin de rattachement cadastral, ce lot est situé à 249,4 mètres de l'intersection de l'avenue Tour du Lac Nord et de la 178e rue.

Nom du Propriétaire	Numéro de lot	Total des taxes (sans les frais)
BUREAU, jean-marc	P-993	1 156,93\$

Un terrain ou emplacement situé dans la Municipalité de Lac-à-la-Tortue, connu ou désigné comme étant une partie du lot numéro NEUF CENT QUATRE-VINGT-TREIZE (P-993) du cadastre de la Paroisse de Notre-Dame-du-Mont-Carmel, circonscription foncière de Shawinigan, avec bâtisse, mesurant trente huit mètres quarante (38,40 m) de largeur par trente mètres quarante-huit (30,48 m) de profondeur, borné vers le NORD-EST par la 44e rue, vers le SUD-EST par la 53e avenue, vers le SUD-OUEST par le lot 992-5 et vers le NORD-OUEST par le lot P-993, portant le numéro civique 15, 44e rue, Lac-à-la-Tortue, Québec, G0X 1L0. Pour fin de rattachement cadastral, ce lot est situé à l'intersection SUD-OUEST de la 53e avenue et de la 44e rue.

MUNICIPALITÉ DE NOTRE-DAME-DU-MONT-CARMELO

Nom du Propriétaire	Numéro de lot	Total des taxes (sans les frais)
TOUSIGNANT, carole	P-515	1 115,36\$

Un terrain situé dans la municipalité de Notre-Dame-du-Mont-Carmel, connu et désigné comme étant une partie du lot originaire numéro CINQ CENT QUINZE (P-515) du cadastre de la Paroisse de Notre-Dame-du-Mont-Carmel, circonscription foncière de Champlain, mesurant vers le NORD-EST cent soixante-six pieds et cinquante-sept centièmes (166,57') (au titre : 170 pieds), vers le SUD-EST et le NORD-OUEST cent vingt pieds (120') et vers le SUD-OUEST cent soixante et un pieds et vingt-neuf centièmes (161,29') (au titre : 170 pieds); borné comme suit : vers le NORD-EST par une partie du lot 515, rue des Pionniers, vers le SUD-OUEST par le lot 129-11 et vers le NORD-OUEST par une partie du lot 515, chemin du rang St-Louis. Le tout avec bâtisse portant le numéro civique 102, rue des Pionniers, Notre-Dame-du-Mont-Carmel, Province de Québec, G0X 3J0.

Nom du Propriétaire	Numéro de lot	Total des taxes (sans les frais)
BELLEMARE, dominique	P-282	1 836,01\$

Un terrain situé dans la municipalité de Notre-Dame-du-Mont-Carmel, connu et désigné comme étant une partie du lot originaire numéro DEUX CENT QUATRE-VINGT-DEUX (P-282) du cadastre de la Paroisse de Notre-

Dame-du-Mont-Carmel, circonscription foncière de Champlain, mesurant cent pieds (100') de largeur dans ses lignes NORD-EST et SUD-OUEST, deux cent quatre-vingts pieds et trente-neuf centièmes (280,39') dans sa ligne NORD-OUEST et trois cents pieds (300') dans sa ligne SUD-EST; borné en front par le rang des Grès, au NORD-OUEST par le lot 282-28, au NORD-EST par une partie du lot 283 et au SUD-EST par une partie du lot 282. Avec bâtisse portant le numéro civique 4090, rang des Grès, Notre-Dame-du-Mont-Carmel, Province de Québec, G0X 3J0.

Nom du Propriétaire	Numéro de lot	Total des taxes (sans les frais)
MORIN, roland HOULE, louise	P-119 & P-120	646,50\$

Un terrain situé dans la municipalité de Notre-Dame-du-Mont-Carmel, connu et désigné comme étant une partie du lot originaire numéro CENT DIX-NEUF (P-119) du cadastre de la Paroisse de Notre-Dame-du-Mont-Carmel, circonscription foncière de Champlain, mesurant deux mille vingt-neuf pieds (2029') dans sa ligne SUD-EST, et deux mille cent pieds (2100') dans sa ligne NORD-OUEST; borné vers le NORD-EST par le lot originaire 122 et une partie du lot 117, vers le SUD-EST par une partie du lot 118, vers le SUD-OUEST par une partie du lot 119 et au NORD-OUEST par une partie du lot 120;

Un terrain situé dans la municipalité de Notre-Dame-du-Mont-Carmel, connu et désigné comme étant une partie du lot originaire numéro CENT VINGTS (P-120) du cadastre de la Paroisse de Notre-Dame-du-Mont-Carmel, circonscription foncière de Champlain, mesurant deux mille cent pieds (2100') dans ses lignes NORD-OUEST et SUD-EST; borné vers le NORD-OUEST par une partie du lot 120, vers le NORD-EST par le lot originaire 122, vers le SUD-EST par une partie du lot 119 et vers le SUD-OUEST par une partie du lot 120. Sans bâtisse.

Nom du Propriétaire	Numéro de lot	Total des taxes (sans les frais)
L'Érablière l'Escale S.E.N.C. LEVASSEUR, paul NOËL, sylvie	P-550, P-551, P-552 & P-553	6 826,17\$

Un terrain situé dans la municipalité de Notre-Dame-du-Mont-Carmel, connu et désigné comme étant une partie du lot originaire numéro CINQ CENT CINQUANTE (P-550) du cadastre de la Paroisse de Notre-Dame-du-Mont-Carmel, circonscription foncière de Champlain, mesurant trois (3) arpents de largeur en front au SUD-EST et en arrière au NORD-OUEST, sur la profondeur de onze arpents et cinquante-huit centièmes (11,58 arp.) du côté NORD-EST, et d'environ treize arpents (13 arp.) du côté SUD-OUEST, borné en front au SUD-EST par la Rivière Cachée, en arrière au NORD-OUEST par la ligne de division des rangs St-Louis et St-Michel, d'un côté au SUD-OUEST par une partie du lot numéro 549 de ce cadastre, et de l'autre côté au NORD-EST par partie des lots 551 et 552 de ce cadastre.

Un terrain situé dans la municipalité de Notre-Dame-du-Mont-Carmel, connu et désigné comme étant une partie du lot originaire numéro CINQ CENT CINQUANTE (P-550) du cadastre de la Paroisse de Notre-Dame-du-Mont-Carmel, circonscription foncière de Champlain, mesurant vingt-cinq pieds (25') de largeur, allant en ligne droite sur une profondeur de sept cents pieds (700'), puis de là en tournant vers l'ouest et longeant le haut d'une côte sur une distance d'environ trois (3) arpents pour se rendre à la Rivière Cachée; laquelle partie est bornée comme suit : en front ou vers le SUD-EST par le chemin du rang St-Louis, d'un côté ou vers le SUD-OUEST par une partie du lot numéro 550 dudit cadastre, en arrière ou vers le NORD-OUEST par la Rivière Cachée, de l'autre côté d'abord sur une distance d'environ trois (3) arpents ou vers le NORD par une partie du lot numéro 550 puis sur une distance d'environ sept cents pieds (700') ou vers le NORD-EST par le lot 551 dudit cadastre.

Un terrain situé dans la municipalité de Notre-Dame-du-Mont-Carmel, connu et désigné comme étant une partie du lot originaire numéro CINQ CENT CINQUANTE ET UN (P-551) du cadastre de la Paroisse de Notre-Dame-du-Mont-Carmel, circonscription foncière de Champlain, de figure irrégulière, mesurant soixante-treize mètres et dix-sept centièmes (73,17 m) vers l'EST, cinquante-huit mètres et cinquante-deux centièmes (58,52 m) vers le SUD-OUEST et soixante mètres et trente-deux centièmes (60,32 m) vers le NORD-OUEST; borné vers l'EST par une partie du lot numéro 552 de ce cadastre ci-après décrite au paragraphe d), vers le SUD-OUEST par une partie du lot numéro 550 de ce cadastre et vers le

NORD-OUEST par une partie du lot numéro 551 de ce cadastre; ayant une superficie de mille sept cent douze mètres et quatre décimètres carrés (1712,4 m.ca.); le coin SUD de la présente partie étant situé à l'intersection des lignes de division des lots 550, 551 et 552 de ce cadastre, soit à une distance d'environ cinq cent quarante-six mètres et soixante-dix-neuf centièmes (546,79 m) du point d'intersection de la ligne de division des lots 550 et 551 de ce cadastre et de la limite NORD-OUEST du chemin du rang St-Louis.

Un terrain situé dans la municipalité de Notre-Dame-du-Mont-Carmel, connu et désigné comme étant une partie du lot originaire numéro CINQ CENT CINQUANTE ET UN (P-551) du cadastre de la Paroisse de Notre-Dame-du-Mont-Carmel, circonscription foncière de Champlain, de figure irrégulière, mesurant soixante-six mètres et cinquante-trois centièmes (66,53 m) (limite sinueuse puisque le long de la Rivière Cachée) vers le NORD-EST, trente mètres et quatre-vingt-dix centimètres (30,90 m) vers le NORD-EST (le long d'une partie du lot 553), soixante-sept mètres et vingt-trois centimètres (67,23 m) (limite sinueuse puisque le long de la Rivière Cachée) au SUD-EST, soixante et onze mètres et cinquante-deux centimètres (71,52 m) au SUD-OUEST, et trente-neuf mètres et quarante-huit centimètres (39,48 m) au NORD-OUEST; borné au NORD-EST en partie par la Rivière Cachée et en partie par une partie de lot numéro 553 de ce cadastre ci-après décrite au paragraphe f), vers le SUD-EST par la Rivière Cachée, vers le SUD-OUEST par une partie du lot numéro 552 de ce cadastre ci-après décrite au paragraphe e), et vers le NORD-OUEST par une partie du lot numéro 551 de ce cadastre; ayant une superficie de trois mille cinq cent dix-huit mètres et sept décimètres carrés (3518,17 m.c.); le coin EST de la présente partie se situe sur la ligne de division des lots 551 et 553 de ce cadastre, à une distance de quatre cent quatre-vingt-deux mètres et cinquante-cinq centimètres (482,55 m) du point d'intersection de la ligne de division des lots 551 et 553 de ce cadastre et de la limite NORD-OUEST du chemin du rang St-Louis;

Un terrain situé dans la municipalité de Notre-Dame-du-Mont-Carmel, connu et désigné comme étant une partie du lot originaire numéro CINQ CENT CINQUANTE-DEUX (P-552) du cadastre de la Paroisse de Notre-Dame-du-Mont-Carmel, circonscription foncière de Champlain, de figure irrégulière, mesurant soixante et onze mètres et cinquante-deux centimètres (71,52 m) vers le NORD-OUEST, cent trente-deux mètres et cinq centimètres (132,05 m) (limite sinueuse puisque longeant la Rivière Cachée) vers le SUD-EST, cinquante-quatre mètres et vingt-sept centimètres (54,27 m) vers le SUD-OUEST, soixante-treize mètres et dix-sept centimètres (73,17 m) vers l'OUEST, et soixante mètres et trente-deux centimètres (60,32 m) vers le NORD-OUEST; borné vers le NORD-EST par une partie du lot numéro 551 de ce cadastre ci-dessus décrite au paragraphe d), vers le SUD-EST par la Rivière Cachée, vers le SUD-OUEST par une partie du lot numéro 550 de ce cadastre, vers l'OUEST par une partie du lot numéro 551 de ce cadastre ci-dessus décrite au paragraphe c), et vers le NORD-OUEST par une partie du lot numéro 551 de ce cadastre; ayant une superficie de dix mille trois cent quatre-vingt-seize mètres et quatre décimètres carrés (10 396,4 m.c.); le coin SUD de la présente partie est situé sur la ligne de division des lots 550 et 552 de ce cadastre, à une distance de quatre cent quatre-vingt-douze mètres et cinquante-deux centimètres (492,52 m) du point d'intersection de la ligne de division des lots 550 et 551 de ce cadastre et de la limite NORD-OUEST du chemin du rang St-Louis;

Un terrain situé dans la municipalité de Notre-Dame-du-Mont-Carmel, connu et désigné comme étant une partie du lot originaire numéro CINQ CENT CINQUANTE-TROIS (P-553) du cadastre de la Paroisse de Notre-Dame-du-Mont-Carmel, circonscription foncière de Champlain, de figure irrégulière, mesurant trente mètres et quatre-vingt-dix centimètres (30,90 m) vers le SUD-OUEST et soixante-deux mètres et quatre-vingt-treize centimètres (62,93 m) (limite sinueuse puisque longeant la Rivière Cachée) vers le NORD-EST, le SUD-EST et le NORD-OUEST; borné vers le SUD-OUEST par une partie du lot numéro 551 de ce cadastre ci-dessus désignée au paragraphe d), et vers le NORD-EST, le SUD-EST et le NORD-OUEST par la Rivière Cachée; ayant une superficie de cinq cent onze mètres et huit décimètres carrés (511,8 m.c.); le coin SUD de la présente partie est situé sur la ligne de division des lots 551 et 553 de ce cadastre, à une distance de quatre cent quatre-vingt-deux mètres et cinquante-cinq centimètres (482,55 m) du point d'intersection de la ligne de division des lots 551 et 553 de ce cadastre avec la limite NORD-OUEST du chemin du rang St-Louis.

Avec bâtisse portant le numéro civique 1249, rang St-Louis, Notre-Dame-du-Mont-Carmel, Province de Québec, G0X 3J0.

Nom du Propriétaire	Numéro de lot	Total des taxes (sans les frais)
BÉDARD, raynald	P-1	207,51\$

Un terrain situé dans la municipalité de Notre-Dame-du-Mont-Carmel, connu et désigné comme étant une partie du lot originaire numéro UN (P-1) du cadastre de la Paroisse de Notre-Dame-du-Mont-Carmel, circonscription foncière de Champlain, mesurant cent trente-deux pieds et huit dixièmes (132,8') de largeur par cent quatre-vingts pieds (180') de profondeur du côté SUD-EST et cent quatre-vingt-quatorze pieds (194') du côté NORD-OUEST. Borné vers le NORD-OUEST par une partie du lot 1, vers le NORD-EST par une partie du lot 1 (rue), vers le SUD-EST par une partie du lot 1 et au SUD-OUEST par la rivière St-Maurice. Sans bâtisse.

Pour fin de rattachement cadastral, le côté SUD-EST de ce terrain est situé à 314' du lot 1-2 en longeant la ligne NORD-EST (rue).

Nom du Propriétaire	Numéro de lot	Total des taxes (sans les frais)
MAILHOT, roger	256-159-2	1 268,53\$

Un terrain situé dans la municipalité de Notre-Dame-du-Mont-Carmel, connu et désigné comme étant la subdivision officielle numéro CENT CINQUANTE-NEUF tiret DEUX du lot originaire numéro DEUX CENT CINQUANTE-SIX (256-159-2) du cadastre de la Paroisse de Notre-Dame-du-Mont-Carmel, circonscription foncière de Champlain. Avec bâtisse portant le numéro civique 3381, rue des Campanules, Notre-Dame-du-Mont-Carmel, Province de Québec, GOX 3J0.

Nom du Propriétaire	Numéro de lot	Total des taxes (sans les frais)
CHARTRAY, lucie	256-170 & P-256	1 478,63\$

Un terrain situé dans la municipalité de Notre-Dame-du-Mont-Carmel, connu et désigné comme étant une partie du lot originaire numéro DEUX CENT CINQUANTE-SIX (P-256) du cadastre de la Paroisse de Notre-Dame-du-Mont-Carmel, circonscription foncière de Champlain, mesurant soixante-quinze pieds (75') de largeur par cent pieds (100') de profondeur; borné au NORD-OUEST par une partie du lot 256, au NORD-EST par une partie du lot 256, au SUD-OUEST par le lot 256-170 et au SUD-EST par une partie du lot 256;

Un terrain situé dans la municipalité de Notre-Dame-du-Mont-Carmel, connu et désigné comme étant la subdivision officielle numéro CENT SOIXANTE-DIX du lot originaire numéro DEUX CENT CINQUANTE-SIX (256-170) du cadastre de la Paroisse de Notre-Dame-du-Mont-Carmel, circonscription foncière de Champlain. Avec bâtisse portant le numéro civique 3190, rue des Dahlias, Notre-Dame-du-Mont-Carmel, Province de Québec, GOX 3J0.

Nom du Propriétaire	Numéro de lot	Total des taxes (sans les frais)
BARIL, jean	P-254-P-254-5, 254-6, P-255-80 & 255-81	2 033,82\$

Un terrain situé dans la municipalité de Notre-Dame-du-Mont-Carmel, connu et désigné comme étant la subdivision officielle numéro SIX du lot originaire numéro DEUX CENT CINQUANTE-QUATRE (254-6) du cadastre de la Paroisse de Notre-Dame-du-Mont-Carmel, circonscription foncière de Champlain;

Un terrain situé dans la municipalité de Notre-Dame-du-Mont-Carmel, connu et désigné comme étant la subdivision officielle numéro QUATRE-VINGT-UN du lot originaire numéro DEUX CENT CINQUANTE-CINQ (255-81) du cadastre de la Paroisse de Notre-Dame-du-Mont-Carmel, circonscription foncière de Champlain;

Un terrain situé dans la municipalité de Notre-Dame-du-Mont-Carmel, connu et désigné comme étant une partie du lot originaire numéro DEUX CENT CINQUANTE-CINQ tiret QUATRE-VINGTS (P-255-80) du cadastre de la Paroisse de Notre-Dame-du-Mont-Carmel, circonscription foncière de Champlain, mesurant soixante-cinq pieds (65') de largeur par quarante-six pieds et quatre-vingt-quatre centièmes (46,84') de profondeur; borné vers le NORD-OUEST par une partie du lot 255-80, vers le NORD-EST par une partie du lot 254-5, vers le SUD-EST par le lot 255-81 et vers le SUD-OUEST par la rue des Campanules (255-73);

Un terrain situé dans la municipalité de Notre-Dame-du-Mont-Carmel, connu et désigné comme étant une partie du lot originaire numéro DEUX CENT CINQUANTE-QUATRE tiret CINQ (P-254-5) du cadastre de la Paroisse de Notre-Dame-du-Mont-Carmel, circonscription foncière de Champlain, mesurant soixante-cinq pieds (65') de largeur par quarante-six pieds et seize centièmes (46,16') de profondeur; borné vers le NORD-OUEST par une partie du lot 254-5, vers le NORD-EST par une partie du lot 254, vers le SUD-EST par le lot 254-6, vers le SUD-OUEST par une partie du lot 255-80;

Un terrain situé dans la municipalité de Notre-Dame-du-Mont-Carmel, connu et désigné comme étant une partie du lot originaire numéro DEUX CENT CINQUANTE-QUATRE (P-254) du cadastre de la Paroisse de Notre-Dame-du-Mont-Carmel, circonscription foncière de Champlain, mesurant

cent quarante pieds (140') de largeur par cinquante-sept pieds (57') de profondeur; borné vers le NORD-OUEST par une partie du lot 254, vers le NORD-EST par une partie du lot 254, vers le SUD-EST par une partie du lot 254 et vers le SUD-OUEST par une partie du lot 254-6 et le lot 254-6. Avec bâtisse portant le numéro civique 3550, rue des Campanules, Notre-Dame-du-Mont-Carmel, Province de Québec, GOX 3J0.

Nom du Propriétaire	Numéro de lot	Total des taxes (sans les frais)
VEILLEUX, alain	242-3	2 611,25\$

Un terrain situé dans la municipalité de Notre-Dame-du-Mont-Carmel, connu et désigné comme étant la subdivision officielle numéro TROIS du lot originaire numéro DEUX CENT QUARANTE-DEUX (242-3) du cadastre de la Paroisse de Notre-Dame-du-Mont-Carmel, circonscription foncière de Champlain. Avec bâtisse portant le numéro civique 3801, route Landry, Notre-Dame-du-Mont-Carmel, Province de Québec, GOX 3J0.

Nom du Propriétaire	Numéro de lot	Total des taxes (sans les frais)
BEAUSOLEIL, denis & BASQUE, nathalie	83-31, P-83-48 & 83-32	3 309,12\$

Un terrain situé dans la municipalité de Notre-Dame-du-Mont-Carmel, connu et désigné comme étant la subdivision officielle numéro TRENTE ET UN du lot originaire numéro QUATRE-VINGT-TROIS (83-31) du cadastre de la Paroisse de Notre-Dame-du-Mont-Carmel, circonscription foncière de Champlain;

Un terrain situé dans la municipalité de Notre-Dame-du-Mont-Carmel, connu et désigné comme étant la subdivision officielle numéro TRENTE-DEUX du lot originaire numéro QUATRE-VINGT-TROIS (83-32) du cadastre de la Paroisse de Notre-Dame-du-Mont-Carmel, circonscription foncière de Champlain;

Un terrain situé dans la municipalité de Notre-Dame-du-Mont-Carmel, connu et désigné comme étant une partie du lot originaire numéro QUATRE-VINGT-TROIS tiret QUARANTE-HUIT (P-83-48) du cadastre de la Paroisse de Notre-Dame-du-Mont-Carmel, circonscription foncière de Champlain, mesurant cent cinquante pieds (150') dans sa ligne NORD-EST, soixante-sept pieds (67') dans sa ligne NORD-OUEST, cent soixante pieds (160') dans sa ligne SUD-OUEST et cent quinze pieds (115') dans sa ligne SUD-EST. Borné vers le NORD-EST par les lots 83-31 et 83-32, au NORD-OUEST par une partie du lot 83-48, au SUD-OUEST par une partie du lot 83-48, au SUD-EST par une partie du lot 83-48. Avec bâtisse portant le numéro civique 445, 6e rue - Lac - Doucet, Notre-Dame-du-Mont-Carmel, Province de Québec, GOX 3J0.

Nom du Propriétaire	Numéro de lot	Total des taxes (sans les frais)
MORIN, annie	P-230	523,83\$

Un terrain situé dans la municipalité de Notre-Dame-du-Mont-Carmel, connu et désigné comme étant une partie du lot originaire numéro DEUX CENT TRENTE (P-230) du cadastre de la Paroisse de Notre-Dame-du-Mont-Carmel, circonscription foncière de Champlain, mesurant cinquante pieds (50') de largeur par cent pieds (100') de profondeur; borné vers le NORD-OUEST par une partie du lot 230, vers le NORD-EST par une partie du lot 230, vers le SUD-EST par une partie du lot 230 et au SUD-OUEST par le lot 230-2 (rue). Avec bâtisse portant le numéro civique 1702 rue Godin, Notre-Dame-du-Mont-Carmel, Province de Québec, GOX 3J0.

Pour fin de rattachement cadastral, le côté NORD-OUEST de ce terrain est situé à 290' de l'intersection du rang St-Flavien et de la rue Godin, en longeant la rue Godin.

Nom du Propriétaire	Numéro de lot	Total des taxes (sans les frais)
MORIN, annie	P-230	21,15\$

Un terrain situé dans la municipalité de Notre-Dame-du-Mont-Carmel, connu et désigné comme étant une partie du lot originaire numéro DEUX CENT TRENTE (P-230) du cadastre de la Paroisse de Notre-Dame-du-Mont-Carmel, circonscription foncière de Champlain, mesurant cinquante pieds (50') de largeur par cent pieds (100') de profondeur; borné vers le NORD-OUEST par une partie du lot 230, vers le NORD-EST par une partie du lot 230, vers le SUD-EST par une partie du lot 230 et vers le SUD-OUEST par la rue Godin (230-2). Sans bâtisse.

Pour fin de rattachement cadastral, le côté NORD-OUEST de ce terrain est situé à 340' de l'intersection du rang St-Flavien et de la rue Godin, en longeant la rue Godin.

Nom du Propriétaire	Numéro de lot	Total des taxes (sans les frais)
BIRON, murielle	P-225	69,68\$

Un terrain situé dans la municipalité de Notre-Dame-du-Mont-Carmel, connu et désigné comme étant une partie du lot originaire numéro DEUX

CENT VINGT-CINQ (P-225) du cadastre de la Paroisse de Notre-Dame-du-Mont-Carmel, circonscription foncière de Champlain, mesurant cent pieds (100') de largeur par cent pieds (100') de profondeur; borné vers le NORD-OUEST par le rang St-Flavien, vers le NORD-EST par une partie du lot 225, vers le SUD-EST par une partie du lot 225 et vers le SUD-OUEST par une partie du lot 225. Sans bâtisse.

Pour fin de rattachement cadastral, le côté SUD-OUEST de ce terrain est situé à 50' de la ligne séparative des lots originares 225 et 226.

Nom du Propriétaire	Numéro de lot	Total des taxes (sans les frais)
CIE COMMUNICATION SERVICE INC.	P-355 & P-356	3 257,27\$

Un terrain situé dans la municipalité de Notre-Dame-du-Mont-Carmel, connu et désigné comme étant une partie du lot originaire numéro TROIS CENT CINQUANTE-CINQ (P-355) du cadastre de la Paroisse de Notre-Dame-du-Mont-Carmel, circonscription foncière de Champlain, mesurant quatre cent vingt-cinq pieds et quarante-neuf centièmes (425,49') de largeur par mille pieds (1000') de profondeur; borné vers le NORD-OUEST par une partie du lot 355, vers le NORD-EST par une partie du lot 356, vers le SUD-EST par une partie du lot 224 et vers le SUD-OUEST par une partie du lot 355;

Un terrain situé dans la municipalité de Notre-Dame-du-Mont-Carmel, connu et désigné comme étant une partie du lot originaire numéro TROIS CENT CINQUANTE-SIX (P-356) du cadastre de la Paroisse de Notre-Dame-du-Mont-Carmel, circonscription foncière de Champlain, mesurant cinq cent soixante-quinze pieds et quarante-neuf centièmes (575,49') de largeur par mille pieds (1000') de profondeur; borné vers le NORD-OUEST par une partie du lot 356, vers le NORD-EST par le lot 357, vers le SUD-EST par une partie des lots 224 et 223 et au SUD-OUEST par une partie du lot 355. Avec bâtisse.

Nom du Propriétaire	Numéro de lot	Total des taxes (sans les frais)
LECLERC, louis & LECLERC, louise	P-372	662,64\$

Un terrain situé dans la municipalité de Notre-Dame-du-Mont-Carmel, connu et désigné comme étant une partie du lot originaire numéro TROIS CENT SOIXANTE-DOUZE (P-372) du cadastre de la Paroisse de Notre-Dame-du-Mont-Carmel, circonscription foncière de Champlain, mesurant cent vingt-six pieds (126') de largeur par quatre cent vingt pieds (420') de profondeur; borné vers le NORD-OUEST par une partie du lot 372, vers le NORD-EST par une partie du lot 372, vers le SUD-EST par une partie du lot 200 et vers le SUD-OUEST par une partie du lot 372. Avec bâtisse portant le numéro civique 2555, rang St-Flavien, Notre-Dame-du-Mont-Carmel, Province de Québec, GOX 3J0.

Pour fin de rattachement cadastral, le côté NORD-EST de ce terrain est situé à 114' du côté SUD-OUEST du lot 373.

Nom du Propriétaire	Numéro de lot	Total des taxes (sans les frais)
NOBERT, joseph (a/s de Clément Nobert)	P-169	283,18\$

Un terrain situé dans la municipalité de Notre-Dame-du-Mont-Carmel, connu et désigné comme étant une partie du lot originaire numéro CENT SOIXANTE-NEUF (P-169) du cadastre de la Paroisse de Notre-Dame-du-Mont-Carmel, circonscription foncière de Champlain, mesurant cinq cent quatre-vingt-dix pieds (590') de largeur par deux mille neuf cents pieds (2900'); borné vers le NORD-OUEST par une partie du lot 169, vers le NORD-EST par une partie du lot 167, vers le SUD-EST par la limite de la municipalité de Notre-Dame-du-Mont-Carmel, et vers le SUD-OUEST par le lot originaire 170. Sans bâtisse.

MUNICIPALITÉ DE SAINT-BONIFACE-DE-SHAWINIGAN

Nom du Propriétaire	Numéro de lot	Total des taxes (sans les frais)
BALS, gaston	142-24	52,13\$

Un terrain ou emplacement connu et désigné comme étant la subdivision officielle numéro VINGT-QUATRE du lot originaire numéro CENT QUARANTE-DEUX (142-24) du cadastre de la paroisse de Saint-Boniface, circonscription foncière de Shawinigan. Le tout sans bâtisse.

Nom du Propriétaire	Numéro de lot	Total des taxes (sans les frais)
BALS, gaston	142-23	52,13\$

Un terrain ou emplacement connu et désigné comme étant la subdivision officielle numéro VINGT-TROIS du lot originaire numéro CENT QUARANTE-DEUX (142-23) du cadastre de la paroisse de Saint-Boniface, circonscription foncière de Shawinigan. Le tout sans bâtisse.

Nom du Propriétaire	Numéro de lot	Total des taxes (sans les frais)	tion foncière de Shawinigan. Le tout sans bâtisse.
BLANCQUAERT, wilfried	145-37	52,13\$	
Un terrain ou emplacement connu et désigné comme étant la subdivision officielle numéro TRENTE-SEPT du lot originaire numéro CENT QUARANTE-CINQ (145-37) du cadastre de la paroisse de Saint-Boniface, circonscription foncière de Shawinigan. Le tout sans bâtisse.			
DE BRUYN, paul	142-14	59,52\$	
Un terrain ou emplacement connu et désigné comme étant la subdivision officielle numéro QUATORZE du lot originaire numéro CENT QUARANTE-DEUX (142-14) du cadastre de la paroisse de Saint-Boniface, circonscription foncière de Shawinigan. Le tout sans bâtisse.			
BOECKX, herman	143-40 & 142-21	52,13\$	
Un terrain ou emplacement connu et désigné comme étant la subdivision officielle numéro QUARANTE du lot originaire numéro CENT QUARANTE-TROIS (143-40) et la subdivision numéro VINGT ET UN du lot originaire numéro CENT QUARANTE-DEUX (142-21) du cadastre de la paroisse de Saint-Boniface, circonscription foncière de Shawinigan. Le tout sans bâtisse.			
BRUYNDONCK, Gustaaf	303-27	52,13\$	
Un terrain ou emplacement connu et désigné comme étant la subdivision officielle numéro VINGT-SEPT du lot originaire numéro TROIS CENT TROIS (303-27) du cadastre de la paroisse de Saint-Boniface, circonscription foncière de Shawinigan. Le tout sans bâtisse.			
BRUYNDONCK, Gustaaf	303-25	52,13\$	
Un terrain ou emplacement connu et désigné comme étant la subdivision officielle numéro VINGT-CINQ du lot originaire numéro TROIS CENT TROIS (303-25) du cadastre de la paroisse de Saint-Boniface, circonscription foncière de Shawinigan. Le tout sans bâtisse.			
BUELENS, roger	303-44	52,13\$	
Un terrain ou emplacement connu et désigné comme étant la subdivision officielle numéro QUARANTE-QUATRE du lot originaire numéro TROIS CENT TROIS (303-44) du cadastre de la paroisse de Saint-Boniface, circonscription foncière de Shawinigan. Le tout sans bâtisse.			
CLOET, leopold	303-29	52,13\$	
Un terrain ou emplacement connu et désigné comme étant la subdivision officielle numéro VINGT-NEUF du lot originaire numéro TROIS CENT TROIS (303-29) du cadastre de la paroisse de Saint-Boniface, circonscription foncière de Shawinigan. Le tout sans bâtisse.			
CUYVERS, ludoicuss	303-16	52,13\$	
Un terrain ou emplacement connu et désigné comme étant la subdivision officielle numéro SEIZE du lot originaire numéro TROIS CENT TROIS (303-16) du cadastre de la paroisse de Saint-Boniface, circonscription foncière de Shawinigan. Le tout sans bâtisse.			
DE BLOCK, willy	145-16	52,13\$	
Un terrain ou emplacement connu et désigné comme étant la subdivision officielle numéro SEIZE du lot originaire numéro CENT QUARANTE-CINQ (145-16) du cadastre de la paroisse de Saint-Boniface, circonscription foncière de Shawinigan. Le tout sans bâtisse.			
DE BLOCK, willy	145-15	52,13\$	
Un terrain ou emplacement connu et désigné comme étant la subdivision officielle numéro QUINZE du lot originaire numéro CENT QUARANTE-CINQ (145-15) du cadastre de la paroisse de Saint-Boniface, circonscription foncière de Shawinigan. Le tout sans bâtisse.			
HANSSSENS, josef	145-32 & 144-34	52,13\$	
Un terrain connu et désigné comme étant la subdivision officielle numéro TRENTE DEUX du lot originaire numéro CENT QUARANTE-CINQ (145-32) et la subdivision numéro TRENTE-QUATRE du lot originaire numéro CENT QUARANTE-QUATRE (144-34) du cadastre de la paroisse de Saint-Boniface, circonscription foncière de Shawinigan. Le tout sans bâtisse.			
HENRION, clément	304-3	52,13\$	
Un terrain ou emplacement connu ou désigné comme étant la subdivision officielle numéro TROIS du lot originaire numéro TROIS CENT QUATRE (304-3) du cadastre de la paroisse de Saint-Boniface, circonscription foncière de Shawinigan. Le tout sans bâtisse.			
PACHTENBEKE, erna ane DUFOUR, andré	303-31	52,13\$	
Un terrain ou emplacement connu et désigné comme étant la subdivision officielle numéro TRENTE ET UN du lot originaire numéro TROIS CENT TROIS (303-31) du cadastre de la paroisse de Saint-Boniface, circonscription foncière de Shawinigan. Le tout sans bâtisse.			
PEERAER, karel	304-6	52,13\$	
Un terrain ou emplacement connu et désigné comme étant la subdivision numéro SIX du lot originaire numéro TROIS CENT QUATRE (304-6) du cadastre officiel de la paroisse de Saint-Boniface, circonscription foncière de Shawinigan. Le tout sans bâtisse.			
POPELIER, frans	303-36 & 304-26	27,80\$	
Un terrain ou emplacement connu et désigné comme étant la subdivision numéro TRENTE-SIX du lot originaire TROIS CENT TROIS (303-36) et la subdivision numéro VINGT-SIX du lot originaire numéro TROIS CENT QUATRE (304-26) du cadastre de la paroisse de Saint-Boniface, circonscription foncière de Shawinigan. Le tout sans bâtisse.			
ROBBERECHTS, gaston	304-33	52,13\$	
Un terrain ou emplacement connu et désigné comme étant la subdivision TRENTE-TROIS du lot originaire TROIS CENT QUATRE (304-33) du cadastre de la paroisse de Saint-Boniface, circonscription foncière de Shawinigan. Le tout sans bâtisse.			
SCHEERS, augustinus	143-21	24,63\$	
Un terrain ou emplacement connu et désigné comme étant la subdivision numéro VINGT ET UN du lot originaire numéro CENT QUARANTE-TROIS (143-21) du cadastre de la paroisse de Saint-Boniface, circonscription foncière de Shawinigan. Le tout sans bâtisse.			
SCHEERS, augustinus	144-19	24,63\$	
Un terrain ou emplacement connu et désigné comme étant la subdivision numéro DIX-NEUF du lot originaire numéro CENT QUARANTE-QUATRE (144-19) du cadastre de la paroisse de Saint-Boniface, circonscription foncière de Shawinigan. Le tout sans bâtisse.			
SMETS, jan	146-43	52,13\$	
Un terrain ou emplacement connu et désigné comme étant la subdivision numéro QUARANTE-TROIS du lot originaire numéro CENT QUARANTE-SIX (146-43) du cadastre de la paroisse de Saint-Boniface, circonscription foncière de Shawinigan. Le tout sans bâtisse.			
SMETS, jan	143-23	52,13\$	
Un terrain ou emplacement connu et désigné comme étant la subdivision numéro VINGT-TROIS du lot originaire numéro CENT QUARANTE-TROIS (143-23) du cadastre de la paroisse de Saint-Boniface, circonscription foncière de Shawinigan. Le tout sans bâtisse.			
TACQ, paul	304-32	59,51\$	
Un terrain ou emplacement connu et désigné comme étant la subdivision numéro TRENTE-DEUX du lot originaire numéro TROIS CENT QUATRE (304-32) du cadastre de la paroisse de Saint-Boniface, circonscription foncière de Shawinigan. Le tout sans bâtisse.			
VAN DEN BERGH, Charles	142-18 & 143-32	52,13\$	
Un terrain ou emplacement connu et désigné comme étant la subdivision numéro DIX-HUIT du lot originaire numéro CENT QUARANTE-DEUX (142-18) et la subdivision numéro TRENTE-DEUX du lot originaire numéro CENT QUARANTE-TROIS (143-32) du cadastre de la paroisse de Saint-Boniface, circonscription foncière de Shawinigan. Le tout sans bâtisse.			
VAN WAMBEKE, herve	143-39	52,13\$	
Un terrain ou emplacement connu et désigné comme étant la subdivision numéro TRENTE-NEUF du lot originaire numéro CENT QUARANTE-TROIS (143-39) du cadastre de la paroisse de Saint-Boniface, circonscription foncière de Shawinigan. Le tout sans bâtisse.			
VAN WAMBEKE, herve	143-38 & 144-46	52,13\$	
Un terrain ou emplacement connu et désigné comme étant la subdivision numéro TRENTE-HUIT du lot originaire numéro CENT QUARANTE-TROIS (143-38) et la subdivision numéro QUARANTE-SIX du lot originaire numéro CENT QUARANTE-QUATRE (144-46) du cadastre de la paroisse de Saint-Boniface, circonscription foncière de Shawinigan. Le tout sans bâtisse.			
WEYJENS, jaak	304-28 & 303-39	52,13\$	
Un terrain ou emplacement connu et désigné comme étant la subdivision numéro VINGT-HUIT du lot originaire numéro TROIS CENT QUATRE (304-28) et la subdivision numéro TRENTE-NEUF du lot originaire numéro TROIS CENT TROIS (303-39) du cadastre de la paroisse de Saint-Boniface, circonscription foncière de Shawinigan. Le tout sans bâtisse.			
GÉLINAS, pierre	433-126	80,81\$	

Un terrain ou emplacement connu et désigné comme étant la subdivision numéro CENT VINGT-SIX du lot originaire numéro QUATRE CENT TRENTE-TROIS (433-126) du cadastre de la paroisse de Saint-Boniface, circonscription foncière de Shawinigan. Le tout sans bâtisse.

Nom du Propriétaire	Numéro de lot	Total des taxes (sans les frais)
ST-ONGE, catherine	P-381	488,65\$

Un terrain ou emplacement situé dans la municipalité de Saint-Boniface, connu et désigné comme étant une partie du lot TROIS CENT QUATRE-VINGT-UN (P-381) du cadastre de la paroisse de Saint-Boniface, circonscription foncière de Shawinigan, mesurant quatre cent trente-cinq pieds (435') de largeur par trois mille cinq pieds (3050') de profondeur, borné vers le SUD-EST par le lot P-380, vers le SUD-OUEST par le boulevard Trudel Ouest, vers le NORD-OUEST par le lot P-382 et vers le NORD-EST par le lot 348. Le tout sans bâtisse.

MUNICIPALITÉ DE SAINT-ÉLIE

Nom du Propriétaire	Numéro de lot	Total des taxes (sans les frais)
BOUCHARD, denise	P-17 Rg 6	1 725,52\$

Un terrain ou emplacement situé dans la municipalité de Saint-Élie, connu et désigné comme étant une partie du lot originaire numéro DIX-SEPT du Rang SIX (P-17 Rg 6) du cadastre officiel de la Paroisse de Saint-Élie, circonscription foncière de Shawinigan et pouvant être plus explicitement décrite comme suit :

«De forme irrégulière, mesurant 51.21 mètres vers le NORD; 61.58 mètres vers l'EST; 30.48 mètres vers le SUD; 62.13 mètres vers l'OUEST; contenant une superficie de 2489.8 mètres carrés. Borné vers le NORD : par une autre partie du lot 17 du Rang 6; vers l'EST : par le chemin St-Mathieu (montré à l'originaire); vers le SUD : par une autre partie du lot 17 du Rang 6, étant la rue Robichaud; vers l'OUEST : par une autre partie du lot 17 du Rang 6.

Avec bâtisse dessus portant le numéro civique 40, chemin St-Mathieu, Saint-Élie, GOX 2N0.

Pour fin de rattachement cadastral, l'intersection des côtés SUD et EST est située à une distance de 63.19 mètres au NORD de l'intersection de la limite entre les lots 16B et 17 du Rang 6 avec la limite OUEST du chemin St-Mathieu (montré à l'originaire). L'intersection des côtés SUD et OUEST est située à une distance de 117.79 mètres au NORD de l'intersection de la limite entre les lots 16B et 17 du Rang 6 avec la limite EST du Lac du Barrage.

Nom du Propriétaire	Numéro de lot	Total des taxes (sans les frais)
BOUCHARD, denise	P-17 Rg 6	95,89\$

Un terrain ou emplacement situé dans la municipalité de Saint-Élie, connu et désigné comme étant une partie du lot originaire numéro DIX-SEPT du Rang SIX (P-17 Rg 6) du cadastre officiel de la Paroisse de Saint-Élie, circonscription foncière de Shawinigan et ainsi décrite :

«Partant du point 'A' situé à l'intersection des côtés EST et SUD-EST du lot 17-23 du Rang 6; de là, vers le NORD-EST suivant une direction de 53°59'16", il a été mesuré une distance de 22,86 mètres jusqu'au point 'B'; de là, vers le SUD-EST suivant une direction de 125°17'30", il a été mesuré une distance de 53,34 mètres jusqu'au point 'C'; de là, vers le SUD-OUEST suivant une direction de 209°33'47", il a été mesuré une distance de 21,34 mètres jusqu'au point 'D'; de là, vers l'OUEST suivant une direction de 279°10'25", il a été mesuré une distance de 51,21 mètres jusqu'au point 'E'; de là, vers le NORD suivant une direction de 358°02'25", il a été mesuré une distance de 27,79 mètres jusqu'au point de départ 'A'.

Ladite parcelle de terrain ainsi décrite forme une superficie de 1942,6 mètres carrés.

Ladite parcelle de terrain est bornée vers le NORD-EST par une autre partie du lot 17 du Rang 6, vers le SUD-EST par le chemin St-Mathieu (montré à l'originaire), vers le SUD par une autre partie du lot 17 du Rang 6, vers l'OUEST par une autre partie du lot 17 du Rang 6 et vers le NORD-OUEST par une autre partie du lot 17 du Rang 6.

Sans bâtisse.

Nom du Propriétaire	Numéro de lot	Total des taxes (sans les frais)
CARRIER, rose-irène	P-7-A Rg 5	290,26\$

Un terrain ou emplacement situé dans la municipalité de Saint-Élie, connu et désigné comme étant une partie du lot SEPT A (P7A Rg 5) du Rang 5 du cadastre de la Paroisse de Saint-Élie, circonscription foncière de Shawinigan, mesurant cent quatre-vingts pieds (180') de largeur par cent quatre-vingts pieds (180') de profondeur; borné vers le NORD-EST par une autre partie du lot SEPT A (P7A Rg 5) du Rang 5, vers le NORD-OUEST par une autre partie du lot SEPT A (P7A Rg 5) du Rang 5, vers le

SUD-OUEST par le Rang 5 Sud et vers le SUD-EST par une autre partie du lot SEPT A (P7A Rg 5) du Rang 5.

Avec bâtisse portant le numéro civique 49 - Rang 5 Sud, Saint-Élie, Québec, GOX 2N0.

Pour fin de rattachement cadastral, le côté NORD-EST de ce terrain est situé à trois cent quarante-sept pieds (347') de la ligne séparatrice des lots 7A et 6B du Rang 5 en longeant le Rang 5 Sud.

Nom du Propriétaire	Numéro de lot	Total des taxes (sans les frais)
LANGLOIS, jacques	P-12-A Rg 4	495,19\$

Un terrain ou emplacement situé dans la municipalité de Saint-Élie connu et désigné comme étant une partie du lot DOUZE A (Ptie 12A) du Rang QUATRE (Rg 4), du cadastre de la Paroisse de Saint-Élie, circonscription foncière de Shawinigan, mesurant soixante-huit mètres et cinquante-huit centièmes (68.58 m) de largeur par soixante et onze mètres et soixante-trois centièmes (71.63 m) de profondeur; borné vers le NORD par le lot P12A du Rang QUATRE (Rg 4), vers le SUD par le lot P-12A du Rang QUATRE (Rg 4), vers l'EST par le lot 12-A-11 du Rang QUATRE (Rg 4) et vers l'OUEST par le chemin Langlois.

Avec bâtisse portant le numéro civique 5, chemin Langlois, Saint-Élie, Québec, GOX 2N0.

Pour fin de rattachement cadastral, le côté NORD-OUEST de ce terrain est situé à trois cent cinquante pieds (350') de la rue des Cèdres en longeant les parties du lot DOUZE A (P12A Rg 4) du Rang QUATRE.

Nom du Propriétaire	Numéro de lot	Total des taxes (sans les frais)
PELLETIER, éric	P-6-A Rg 2	1 249,04\$

Un terrain ou emplacement situé dans la municipalité de Saint-Élie, connu et désigné comme étant une partie du lot originaire numéro SIX A du Rang DEUX (P6A Rg 2) du cadastre de la Paroisse de Saint-Élie, circonscription foncière de Shawinigan, mesurant cinquante et un mètres quatre-vingt centièmes (51.4 mètres) de largeur par trente-neuf mètres vingt-quatre centièmes (39.24 mètres) de profondeur; borné vers le NORD par une autre partie du lot SIX A du Rang DEUX (P6A Rg 2), vers le SUD par une autre partie du lot QUATRE C du Rang DEUX (P4C Rg 2), vers l'EST par le Rang St-Joseph, vers l'EST par le Rang St-Joseph, vers l'OUEST par le lot CINQ A du Rang DEUX (5A Rg 2).

Avec bâtisse portant le numéro civique 348 Rang St-Joseph, Saint-Élie, Québec, GOX 2N0.

Pour fin de rattachement cadastral, le côté NORD de ce terrain est situé à deux mille cent soixante et un pieds (2161') de l'intersection Rang St-Joseph et chemin des Loisirs en longeant le Rang St-Joseph.

Nom du Propriétaire	Numéro de lot	Total des taxes (sans les frais)
SUCCESSION LAVERGNE, guy	P-14-B Rg 4	524,45\$

Un terrain ou emplacement situé dans la municipalité de Saint-Élie, connu et désigné comme étant une partie du lot originaire numéro QUATORZE B du Rang QUATRE (P14B Rg 4) du cadastre officiel de la Paroisse de Saint-Élie, circonscription foncière de Shawinigan, mesurant trente-huit mètres dix centièmes de largeur (38.10 mètres) par deux cent quatre-vingt-quatre mètres quatre-vingt-dix-neuf centièmes (284.99 mètres) de profondeur; borné vers le NORD par une autre partie du lot QUATORZE B du Rang QUATRE (P14B Rg 4), vers le SUD par une autre partie du lot QUATORZE B du Rang QUATRE (P14B Rg 4), vers l'EST par une autre partie du lot QUINZE A du Rang QUATRE (P15A Rg 4), vers l'OUEST, par une autre partie du lot QUATORZE B du Rang QUATRE (P14B Rg 4).

Avec bâtisse portant le numéro civique 151 - Rang 4 Nord, Saint-Élie, Québec, GOX 2N0.

Pour fin de rattachement cadastral, le côté EST de ce terrain est situé à trois cent quatre-vingt-huit pieds (388') de la ligne séparatrice des lots QUATORZE B et QUINZE A en longeant le côté EST du terrain.

Nom du Propriétaire	Numéro de lot	Total des taxes (sans les frais)
VIAU, robert & BRAZEAU, alain	P-9-A Rg 7	108,61\$

Un terrain ou emplacement situé dans la municipalité de Saint-Élie, connu et désigné comme étant une partie du lot originaire numéro NEUF A du Rang SEPT (P9A Rg 7) du cadastre officiel de la Paroisse de Saint-Élie, circonscription foncière de Shawinigan, mesurant cent pieds (100') de largeur par soixante-quinze pieds (75') de profondeur; borné vers le NORD par le Chemin du Lac, vers le SUD par le lot UN D DEUX du Rang HUIT (1-D-2 Rg 8), vers l'EST par la rue Adrien, vers l'OUEST par une autre partie du lot NEUF A du Rang SEPT (P9A Rg 7).

Avec bâtisse portant le numéro civique 67 - Chemin du Lac, Domaine Ouellet, Saint-Élie, GOX 2N0.

Pour fin de rattachement cadastral, la limite du côté Est est située à soixante-quinze pieds (75') de la rue Marie-Anne en longeant la rue Adrien.

MUNICIPALITÉ DE SAINT-GEORGES

Nom du Propriétaire	Numéro de lot	Total des taxes (sans les frais)
CASSAR, maurice	1301	2 379,63\$

Un immeuble situé à Saint-Georges de Champlain, connu et désigné comme étant le lot numéro mille trois cent un (1301) du cadastre Saint-Georges, circonscription foncière de Shawinigan, avec bâtisse (1120, 99e Avenue, Saint-Georges de Champlain, G9T 4K4).

Nom du Propriétaire	Numéro de lot	Total des taxes (sans les frais)
CASSAR, maurice	1304	2 740,63\$

Un immeuble situé à Saint-Georges de Champlain, connu et désigné comme étant le lot numéro mille trois cent quatre (1304) du cadastre Saint-Georges, circonscription foncière de Shawinigan, avec bâtisse (1100, 99e Avenue, Saint-Georges de Champlain, G9T 5K4).

Nom du Propriétaire	Numéro de lot	Total des taxes (sans les frais)
GENDRON, jean-luc BELLAVANCE, renée	106-2	1 684,27\$

Un immeuble situé à Saint-Georges de Champlain, connu et désigné comme étant le lot numéro cent six, deux (106-2) du cadastre de Saint-Georges, circonscription foncière de Shawinigan, avec bâtisse (852, 106e Rue, Saint-Georges-de-Champlain, G9T 6L8).

Nom du Propriétaire	Numéro de lot	Total des taxes (sans les frais)
HAMEL, everett	374	10,52\$

Un immeuble situé à Saint-Georges de Champlain, sur la 108e Avenue, connu et désigné comme étant le lot numéro trois cent soixante-quatorze (374) du cadastre Saint-Georges, circonscription foncière de Shawinigan, sans bâtisse.

Nom du Propriétaire	Numéro de lot	Total des taxes (sans les frais)
LAMARRE, lucie	19	3 505,95\$

Un immeuble situé à Saint-Georges de Champlain, connu et désigné comme étant le lot numéro dix-neuf (19) du cadastre Saint-Georges circonscription foncière de Shawinigan, avec bâtisse (940, 106e Rue, Saint-Georges de Champlain, G9T 6V3).

Nom du Propriétaire	Numéro de lot	Total des taxes (sans les frais)
LAVERGNE, camifer inc.	732	6 425,05\$

Un immeuble situé à Saint-Georges de Champlain, connu et désigné comme étant le lot numéro sept cent trente-deux (732) du cadastre Saint-Georges, circonscription foncière de Shawinigan, avec bâtisse (211, 108e Avenue, Saint-Georges de Champlain, G9T 6H7).

Nom du Propriétaire	Numéro de lot	Total des taxes (sans les frais)
LAVERGNE, gilles	3-1P Rg 4 & 3-2P Rg 4	590,75\$

Un immeuble situé à Saint-Georges de Champlain, dans le rang St-Joseph, connu et désigné comme étant le lot numéro (3-1P rang 4/3-2P rang 4) du Canton Radnor le lot originaire 25-3-1 bloc B, rang IV du cadastre du canton Radnor ainsi qu'une partie du lot originaire 25-3-2 bloc B, rang IV du cadastre du canton Radnor, mesurant 576' côté NORD-OUEST sur 4200', côté SUD-OUEST et borné comme suit: au NORD-OUEST par la limite SUD-EST de la municipalité de Grandes-Piles, au NORD-EST par une partie du lot originaire 25-4, à l'EST, sur 286', par l'emprise de l'autoroute 55, au SUD-EST, par le rang St-Joseph et au SUD-OUEST par le lot originaire 25-3-1, bloc B rang IV circonscription foncière de Shawinigan, sans bâtisse.

Nom du Propriétaire	Numéro de lot	Total des taxes (sans les frais)
LAVERGNE, gilles	2-P Rg 4	717,69\$

Un immeuble situé à Saint-Georges de Champlain, rang St-Joseph, connu et désigné comme étant une partie du lot numéro (25-2, bloc B rang IV)

du canton Radnor, mesurant 150' sur 180' et borné sur ses 4 côtés par une partie du lot 25-2-bbc B, rang IV circonscription foncière de Shawinigan, sans bâtisse.

Nom du Propriétaire	Numéro de lot	Total des taxes (sans les frais)
LAVERGNE, gilles	P-4	477,89\$

Un immeuble situé à Saint-Georges de Champlain, sur la Route 55, connu et désigné comme étant le lot numéro (25-4, bloc B, rang IV) du canton Radnor, mesurant 3139,76' sur 576,18' et borné comme suit : au NORD-OUEST, par la limite SUD-EST de la municipalité de Grandes-Piles, au NORD-EST par une partie du lot 25-5 bloc B rang IV (25-5P), à l'EST par l'emprise de l'autoroute 55 et au SUD-OUEST par une partie du lot 25-3-2 bloc B rang IV (25-3-2-P) circonscription foncière de Shawinigan, sans bâtisse.

Nom du Propriétaire	Numéro de lot	Total des taxes (sans les frais)
NORMANDIN, sylvain	1246	1 983,76\$

Un immeuble situé à Saint-Georges, connu et désigné comme étant le lot numéro mille deux cent quarante-six (1246) du cadastre Saint-Georges, circonscription foncière de Shawinigan, avec bâtisse (901, 106e Avenue, Saint-Georges de Champlain, G9T 3K6).

Nom du Propriétaire	Numéro de lot	Total des taxes (sans les frais)
PRONOVOST, renaud & LANTIN, martin	1333	1 771,60\$

Un immeuble situé à Saint-Georges de Champlain, connu et désigné comme étant le lot numéro mille trois cent trente-trois (1333) du cadastre Saint-Georges, circonscription foncière de Shawinigan, avec bâtisse (200, 124e Rue, Saint-Georges de Champlain, G9T 5K4).

Nom du Propriétaire	Numéro de lot	Total des taxes (sans les frais)
RIVARD, j.-émile	1337	10,52\$

Un immeuble situé à Saint-Georges de Champlain, sur la 108e Avenue, connu et désigné comme étant le lot numéro mille trois cent trente-sept (1337) du cadastre Saint-Georges, circonscription foncière de Shawinigan, sans bâtisse.

Nom du Propriétaire	Numéro de lot	Total des taxes (sans les frais)
BEAUDOIN, paulette (succ.)	856	6,12\$

Un immeuble situé à Saint-Georges de Champlain, sur la 102e Rue, connu et désigné comme étant le lot numéro huit cent cinquante-six (856) du cadastre Saint-Georges, circonscription foncière de Shawinigan, sans bâtisse.

Nom du Propriétaire	Numéro de lot	Total des taxes (sans les frais)
PARENTEAU, henri (succ.)	689	21,75\$

Un immeuble situé à Saint-Georges de Champlain, sur la 108e Avenue, connu et désigné comme étant le lot numéro six cent quatre-vingt-neuf (689) du cadastre Saint-Georges, circonscription foncière de Shawinigan, sans bâtisse.

Nom du Propriétaire	Numéro de lot	Total des taxes (sans les frais)
ST-ARNAULT, henri (succ.)	675	5,49\$

Un immeuble situé à Saint-Georges de Champlain, sur la 107e Avenue, connu et désigné comme étant le lot numéro six cent soixante-quinze (675) du cadastre Saint-Georges, circonscription foncière de Shawinigan, sans bâtisse.

MUNICIPALITÉ DE SAINT-GÉRARD-DES-LAURENTIDES

Nom du Propriétaire	Numéro de lot	Total des taxes (sans les frais)
LEBLANC, andré	P-41	136,43\$

Un terrain ou emplacement de forme irrégulière situé dans la municipalité de Saint-Gérard-des-Laurentides, connu et désigné comme étant une partie du lot numéro quarante et un (Ptie 41) du cadastre de la Paroisse de Saint-Mathieu circonscription foncière de Shawinigan, mesurant deux cent soixante-dix pieds (270') de largeur en front par quatre-vingt-cinq pieds (85') de profondeur et deux cent cinquante pieds (250') de largeur de la ligne arrière; borné vers le NORD-EST par le chemin des Érables, vers le SUD-EST par le lot P-40, vers le SUD-OUEST par le lot 41 Rang 1 Saint-Mathieu. Sans bâtisse.

Pour fin de rattachement cadastral, le point d'intersection des côtés SUD et EST de ce terrain est situé dans la ligne séparatrice des lots originaux 40 et 41.

Nom du Propriétaire	Numéro de lot	Total des taxes (sans les frais)
---------------------	---------------	----------------------------------

BLANCHETTE, marcel P-588 976,56\$
Un terrain ou emplacement situé dans la municipalité de Saint-Gérard-des-Laurentides, connu et désigné comme étant une partie du lot numéro cinq cent quatre-vingt-huit (Ptie 588) du cadastre de la Paroisse de Sainte-Flore circonscription foncière de Shawinigan, mesurant soixante-cinq (65') de largeur par cent quarante-cinq pieds (145') de profondeur; borné vers le NORD-EST par le chemin privé des Cèdres, vers le SUD-EST par le lot P-588, vers le SUD-OUEST par le lot P-588 «Étant une partie lac artificiel», vers le NORD-OUEST par le lot P-588. Avec bâtisse portant le numéro civique 840 chemin des Cèdres, Saint-Gérard-des-Laurentides, Qc, G9R 1P9.

Pour fin de rattachement cadastral, le point d'intersection des côtés NORD-EST et NORD-OUEST de ce terrain est situé à deux cent cinquante-neuf pieds du lot 587-63 «Rue».

Nom du Propriétaire	Numéro de lot	Total des taxes (sans les frais)
GABANNA, wilson	P-40	137,90\$

Un terrain ou emplacement de forme irrégulière situé dans la municipalité de Saint-Gérard-des-Laurentides, connu et désigné comme étant une partie du lot numéro quarante (Ptie 40) du cadastre de la Paroisse de Saint-Mathieu circonscription de Shawinigan mesurant trente-huit pieds (38') de largeur et cent cinquante pieds de largeur (150') et cent pieds (100') borné vers le SUD-EST par le lot P-588 sur la ligne avant mesurant deux cent quatre-vingt-huit pieds (288') de largeur à la ligne arrière borné vers le NORD-OUEST par le lot P-40 mesurant quatre-vingt-douze pieds de profondeur; borné au NORD-EST par le lot P-40 mesurant soixante-quatre pieds de profondeur, borné au SUD-OUEST par le lot P-40. Sans bâtisse.

Pour fin de rattachement cadastral, le SUD-EST de ce terrain est situé à cent soixante-sept pieds (167') du rond-point chemin Petite Rivière portant le numéro de lot 40-12.

Nom du Propriétaire	Numéro de lot	Total des taxes (sans les frais)
BEAUDOIN, gracia	P-43	1513,78\$

Un terrain ou emplacement situé dans la municipalité de Saint-Gérard-des-Laurentides, connu et désigné comme étant une partie du lot numéro quarante-trois (Ptie 43) du cadastre de la Paroisse de Saint-Mathieu circonscription foncière de Shawinigan, mesurant soixante-quinze (75') de largeur par soixante (60') de profondeur, borné vers le NORD-EST par le chemin Principal, vers le SUD-EST par le lot P-43, vers le SUD-OUEST par le lot P-43, vers le NORD-OUEST par le lot P-43. Avec bâtisse portant le numéro civique 1771 chemin Principal, Saint-Gérard-des-Laurentides, Qc, G9R 1G1.

Pour fin de rattachement cadastral, le côté NORD-OUEST de ce terrain est situé à sept cent vingt pieds (720') du lot 44-A-1.

Nom du Propriétaire	Numéro de lot	Total des taxes (sans les frais)
JUNEAU, andré	P-599	51,23\$

Un terrain ou emplacement situé dans la municipalité de Saint-Gérard-des-Laurentides, connu et désigné comme étant une partie du lot numéro cinq cent quatre-vingt-dix-neuf (Ptie 599) du cadastre de la Paroisse de Sainte-Flore circonscription foncière de Shawinigan, mesurant cent pieds (100') de largeur par soixante pieds (60') de profondeur; borné vers le NORD-EST par le lot P-599 projet de rue, vers le SUD-EST par le lot P-599, vers le SUD-OUEST par le lot P-599 et vers le NORD-OUEST par le lot 599-46. Sans bâtisse.

Nom du Propriétaire	Numéro de lot	Total des taxes (sans les frais)
JEAN, marc all	545-12	699,28\$

Un terrain ou emplacement situé dans la municipalité de Saint-Gérard-des-Laurentides, connu et désigné comme étant la subdivision officielle numéro douze (12) du lot originaire cinq cent quarante-cinq (545-12) du cadastre de la Paroisse de Sainte-Flore circonscription foncière de Shawinigan. Avec bâtisse portant le numéro civique 100 chemin des Plaines, Saint-Gérard-des-Laurentides, Qc, G9R 1N9.

Nom du Propriétaire	Numéro de lot	Total des taxes (sans les frais)
JUNEAU, andré	P-599	124,39\$

Un terrain ou emplacement de forme irrégulière situé dans la municipalité de Saint-Gérard-des-Laurentides, connu et désigné comme étant une partie du lot numéro cinq cent quatre-vingt-dix-neuf (Ptie 599) du cadastre de la Paroisse de Sainte-Flore circonscription foncière de Shawinigan mesurant cent quarante pieds (140') de largeur du côté - projet de rue (2e

Rue) et mesurant deux cent seize pieds (216') de largeur du côté arrière et mesurant cent pieds (100') de profondeur du côté SUD-OUEST et deux cents pieds (200') de profondeur du côté NORD-EST; borné vers le SUD-EST par le lot P-599 projet de rue (2e Rue), vers le NORD-OUEST par le lot 599-26, vers le SUD-OUEST par le lot P-599, vers le NORD-EST par le lot 599-10. Sans bâtisse.

Nom du Propriétaire	Numéro de lot	Total des taxes (sans les frais)
SAUCIER, michel all	609-21 & 609-22	239,97\$

Un terrain ou emplacement situé dans la municipalité de Saint-Gérard-des-Laurentides connu et désigné comme étant la subdivision officielle numéro vingt et un du lot originaire numéro six cent neuf (609-21) du cadastre de la Paroisse de Sainte-Flore, circonscription de Shawinigan.

Un terrain ou emplacement situé dans la municipalité de Saint-Gérard-des-Laurentides connu et désigné comme étant la subdivision officielle numéro vingt-deux du lot originaire numéro six cent neuf (609-22) du cadastre de la Paroisse de Sainte-Flore, circonscription de Shawinigan. Sans bâtisse.

MUNICIPALITÉ DE SAINT-JEAN-DES-PILES

Nom du Propriétaire	Numéro de lot	Total des taxes (sans les frais)
DAUPHINAIS, yves	478-8	3 921,02\$

Un terrain ou emplacement situé dans la Municipalité de Saint-Jean-des-Piles, connu et désigné comme étant la subdivision officielle numéro HUIT du lot originaire numéro QUATRE CENT SOIXANTE DIX-HUIT (478-8) du cadastre de la Paroisse de Sainte-Flore, circonscription foncière de Shawinigan.

Avec bâtisse dessus construite portant le numéro civique 2771, chemin du Lac-des-Piles, Saint-Jean-des-Piles, province de Québec, GOX 2V0.

Nom du Propriétaire	Numéro de lot	Total des taxes (sans les frais)
PRONOVOST, claude	4-6	373,36\$

Un terrain ou emplacement situé dans la Municipalité de Saint-Jean-des-Piles, connu et désigné comme étant la subdivision officielle numéro SIX du lot originaire numéro QUATRE (4-6) du cadastre du canton de Radnor, circonscription foncière de Shawinigan. Le tout sans bâtisse.

Nom du Propriétaire	Numéro de lot	Total des taxes (sans les frais)
QUESSY, lisette	P-127	2 360,58\$

Un terrain ou emplacement situé dans la Municipalité de Saint-Jean-des-Piles, connu et désigné comme étant une partie du lot numéro CENT VINGT-SEPT (Ptie 127) du cadastre du canton de Radnor, circonscription foncière de Shawinigan; mesurant, mesure anglaise et plus ou moins, quatre-vingts pieds (80') de largeur en front sur la rue Principale, dix-sept pieds (17') de largeur en arrière, sur la profondeur de deux cent quarante pieds (240') de son côté SUD-EST et deux cent soixante-dix pieds (270') de son côté NORD-OUEST et borné comme suit : en front, vers le NORD-EST, par la rue Principale, au SUD-EST, par la subdivision numéro 33 du lot numéro 127 (127-33) dudit cadastre ayant également front sur la rue Principale et par une autre partie du lot numéro 127, vers le SUD-OUEST par cette même autre partie du lot numéro 127 dudit cadastre et vers le NORD-OUEST, par une partie du lot numéro 129 dudit cadastre.

Le tout avec bâtisse dessus construite, portant le numéro civique 1515, rue Principale, Saint-Jean-des-Piles, province de Québec, GOX 2V0.

Nom du Propriétaire	Numéro de lot	Total des taxes (sans les frais)
TREMPE, richard	430-9	1 869,96\$

Un terrain ou emplacement situé dans la Municipalité de Saint-Jean-des-Piles, connu et désigné comme étant la subdivision officielle numéro NEUF du lot originaire numéro QUATRE CENT TRENTE (430-9) du cadastre de la Paroisse de Sainte-Flore, circonscription foncière de Shawinigan.

Avec bâtisse dessus construite, portant le numéro civique 2161, chemin du Lac des Piles, Saint-Jean-des-Piles, province de Québec, GOX 2V0.

DONNÉ à Shawinigan, le huitième jour du mois de février deux mille un (08-02-01).

Lyne Ricard
Secrétaire-trésorière

700 REMERCIEMENTS

REMERCIEMENTS
AU ST-ESPRIT

Remerciements au St-Esprit pour faveur obtenue, avec promesse de faire publier. P.B.

700 REMERCIEMENTS



REMERCIEMENTS à la Vierge Marie pour faveurs obtenues avec promesse de faire publier. P.B.

REMERCIEMENTS
À JÉSUS

Remerciements à Jésus pour faveur obtenue avec promesse de faire publier. P.B.



Remerciements à la Sainte-Face de Jésus pour faveur obtenue, avec promesse de faire publier. P.B.

REMERCIEMENTS
À SAINT-ANTOINE
DE PADOUE

REMERCIEMENTS à Saint-Antoine de Padoue pour faveur obtenue avec promesse de faire publier. P.B.

REMERCIEMENTS
À SAINT-ANTOINE
DE PADOUE

REMERCIEMENTS à Saint-Antoine de Padoue pour faveur obtenue avec promesse de faire publier. P.B.

SAINTE-VIERGE
MARIE
REMERCIEMENTS

Pour faveurs obtenues. Merci Mon Dieu. Dites 9 fois Je vous Salue Marie par jour, durant 9 jours. Faites 3 souhaits, le premier concernant les affaires, les deux autres pour l'impossible. Publier cet article le 9e jour. Vos souhaits se réaliseront même si vous n'y croyez pas. Merci mon Dieu. C'est incroyable mais vrai. N.G.

HSM55120

avis de demandes
relatives à un permis
ou à une licence

Gouvernement du Québec
Régie des alcools,
des courses et des jeux

(10/02/2001)

Toute personne, société ou association au sens du Code civil peut, dans les trente jours de la publication du présent avis, s'opposer à une demande relative à un permis ou à la licence ci-après mentionnée en transmettant à la Régie des alcools, des courses et des jeux un écrit assermenté qui fait état de ses motifs ou intervenir en faveur de la demande, s'il y a eu opposition, dans les quarante-cinq jours de la publication du présent avis.

Cette opposition ou intervention doit être accompagnée d'une preuve attestant de son envoi au demandeur ou à son procureur, par courrier recommandé ou certifié ou par signification à personne, et être adressée à la Régie des alcools, des courses et des jeux, 560, boul. Charest Est, Québec (Québec) G1K 3J3.

NOM ET ADRESSE DU REQUÉRANT	NATURE DE LA DEMANDE	ENDROIT D'EXPLOITATION
9047-7464 Québec inc. BIG APPLE 583, avenue du Marché Shawinigan (Québec) G9N 1S4 Dossier : 1 061 738	Addition d'un permis de Bar	583, avenue du Marché Shawinigan (Québec) G9N 1S4

HSM91344

Québec

Messe Anniversaire

MESSE
ANNIVERSAIRE

M. JEAN-PAUL BERNARD
(décédé le 20 février 2000)

Déjà 1 an que tu nous as quittés. Tu nous manques beaucoup. Le temps passe mais rien n'efface la cicatrice que ton départ a faite dans nos cœurs.

Une messe sera célébrée le dimanche 18 février 2001 à 9 heures, en l'église St-Paul de Grand-Mère.

HSM90251

Remerciements

REMERCIEMENTS



Déjà plusieurs semaines que tu nous as quittés pour un monde meilleur. Dieu te voyant épuisé, c'est la porte de ciel qu'il t'ouvrit. Avec les larmes aux yeux, nous t'avons surveillé et t'avons vu mourir même si tu ne voulais pas nous quitter.

Du haut du ciel, continue de nous protéger et de nous guider tout au long de notre vie.

Merci du fond du cœur à tous les parents et amis(es) qui nous ont témoigné leur amitié et qui ont partagé notre peine lors du décès de :

M. Nérée Huard
(survenu le 3 janvier 2001)

soit par offrandes de messe, bouquets spirituels, fleurs, dons, cartes, visites ou assistance aux funérailles. Un merci spécial au personnel du 3e étage de la Résidence de la Saint-Maurice.

Veillez considérer ces remerciements comme personnels.

Son épouse Hélène Gélinas, ses enfants Solange, Suzanne, Réjean et leur conjoint, ainsi que petits-enfants et arrière-petits-enfants.

HSM91341

Messe Anniversaire

MESSE
1^{er} ANNIVERSAIRE

MME JEANNE D'ARC
PROULX SANS-CARTIER

Le destin nous a séparés, il y a maintenant 1 an mais ta présence sera toujours présente dans nos cœurs. Ton souvenir sera à jamais gravé en nous. Tu es l'espoir de nos rêves et le souffle de nos vies. Nous t'aimons. Pour te rendre hommage, une messe anniversaire sera célébrée le 18 février 2001 à 10h30 en l'église St-Pierre de Shawinigan. Merci aux parents et amis qui s'uniront à la famille pour la célébration.

HSM91336

Remerciements

REMERCIEMENTS
OU
MESSE
ANNIVERSAIRE

Notre service de
nécrologie est à votre
disposition

POUR TOUTE
INFORMATION
CONCERNANT LES
REMERCIEMENTS
OU
MESSE ANNIVERSAIRE
AVEC OU SANS PHOTO

L'HEBDO du
Saint-Maurice

537-5111



HSM17698

Remerciements

REMERCIEMENTS



Claire, Réjean et Gilles Lajoie remercient bien sincèrement toutes les personnes qui ont témoigné des marques de sympathie, soit par offrandes de messes, fleurs, visites ou assistance aux funérailles lors du décès de :

M. JEAN-YVES
LAJOIE

(survenu le 10 novembre 2000)

Veillez considérer ces remerciements comme personnels.

HSM91345

LA VILLE DE SHAWINIGAN

AVIS PUBLIC
ASSEMBLÉE PUBLIQUE
DE CONSULTATION

AUX PERSONNES ET ORGANISMES INTÉRESSÉS PAR UN PROJET DE RÈGLEMENT DE MODIFICATION DU RÈGLEMENT 3159 INTITULÉ «RÈGLEMENT RELATIF À LA PRÉPARATION D'UN PLAN D'IMPLANTATION ET D'INTÉGRATION ARCHITECTURALE POUR LA RESTAURATION DES FAÇADES ET LA PRÉSERVATION PARTIELLE OU INTÉGRALE DES BÂTIMENTS (PRÉSERVATION PATRIMONIALE)»

AVIS PUBLIC est donné de ce qui suit :

1. Lors d'une séance ordinaire du Conseil de la Ville de Shawinigan tenue le 5 février 2001, le Conseil a adopté le projet de règlement n° 27 intitulé :

«Projet de règlement modifiant le règlement 3159 intitulé «Règlement relatif à la préparation d'un plan d'implantation et d'intégration architecturale pour la restauration des façades et la préservation partielle ou intégrale des bâtiments (préservation patrimoniale)» ayant pour objet d'assujettir l'usage «restaurant et lieux où l'on sert des repas» dans la zone 194-V à l'approbation d'un plan d'implantation et d'intégration architecturale (P.I.A.)».

2. Une assemblée publique de consultation aura lieu le 5 mars 2001, à 19h15, dans la salle du Conseil, à l'hôtel de ville situé au 550, avenue de l'Hôtel-de-Ville, à Shawinigan. Au cours de cette assemblée, la mairesse expliquera le projet de règlement et entendra les personnes et organismes qui désirent s'exprimer.

3. Les objets et les zones visées de ce projet de règlement sont identifiés et décrits ci-après.

DISPOSITION #1

Objet

Assujettir la délivrance de permis de construction ou de lotissement ou de certificat d'autorisation ou d'occupation à l'approbation par le Conseil d'un plan relatif à l'implantation et à l'intégration architecturale concernant la préservation partielle ou intégrale des bâtiments de la zone 194-V destinés à l'usage «Restaurant et lieux où l'on sert des repas» dont le terrain est adjacent à l'avenue de la Montagne.

Zones visées

184-H et 194-V

Description des zones visées

La zone 184-H est délimitée approximativement par la rue Guoin, l'avenue de la Montagne et la limite arrière des terrains adjacents à l'avenue Beupré, la Place Beupré et la rue Lejeune.

La zone 194-V est délimitée approximativement par la rue Bellevue, la rivière Shawinigan, l'avenue de la Montagne et une ligne non rectiligne située à environ 50 mètres de la rivière Shawinigan.

4. Le projet de règlement peut être consulté au bureau du greffier, local 114, situé au 550, avenue de l'Hôtel-de-Ville, à Shawinigan, durant les heures d'ouverture de bureau, de 8h30 à 12h et de 13h30 à 16h30, du lundi au vendredi.

5. Le projet ne contient pas de disposition propre à un règlement susceptible d'approbation référendaire.

6. On peut obtenir des informations sur la nature des modifications envisagées au règlement 3159 en s'adressant du lundi au vendredi, de 8h30 à 12h et de 13h à 16h30 à l'endroit suivant :

Services techniques de la Ville de Shawinigan
Hôtel de Ville
550, avenue de l'Hôtel-de-Ville
Shawinigan (Québec)
téléphone : 536-7221

7. L'illustration du périmètre des zones concernées par ce projet de règlement peut être consultée au bureau du greffier, à l'hôtel de ville, situé au 550, avenue de l'Hôtel-de-Ville, local 114, à Shawinigan, durant les heures d'ouverture de bureau, de 8h30 à 12h et de 13h30 à 16h30, du lundi au vendredi.

Donné à Shawinigan, ce 8 février 2001

Me Louise Panneton, o.m.a.
Greffière de la Ville

HSM85963

Horoscope

par Madame Minou



ASTROLOGIE (Carte du Ciel)
Pour consultation : 514-521-8745

SEMAINE DU 11 AU 17 FÉVRIER

ANNIVERSAIRES:
12 février ZEFFIRELLI
(Verseau-Chien)
15 février GALILÉE
(Verseau-Rat)

BÉLIER

Il vous est maintenant possible de faire vraiment ce que vous voulez. Vous allez vers des situations où vous serez mis en évidence. Cela vous apportera beaucoup de bonheur.

TAUREAU

La planète Saturne vous apporte des chances très spéciales dans le domaine du travail. Vous pouvez voir les choses d'une façon très personnelle. Vous allez vers de grandes chances matérielles.

GÉMEAUX

Il est possible que vous commenciez à voir les choses d'une façon différente du passé. Cela vous apporte une meilleure façon de vivre. Vous vous sortez de plusieurs problèmes.

CANCER

Vous avez besoin de vous rapprocher de ceux que vous aimez. Vous êtes capable de vraiment arriver à vivre d'une façon formidable. Ne craignez rien, tout ira pour le mieux.

LION

La planète Mercure fait que vous accordez beaucoup d'importance aux choses intellectuelles. Vous avez besoin d'être très correct avec les autres. Vous êtes dans un moment de grande interrogation.

VIERGE

Vous observez tout d'une façon très spéciale. Votre sens critique vous fait tout voir avec un esprit d'analyse. Vous allez vers des choses qui vous apporteront de la paix.

BALANCE

La planète Jupiter vous donne le goût de voyager et vous met face à des situations qui sont importantes dans votre vie. Vous avez la possibilité de mieux organiser votre existence afin que tout soit vécu dans le bonheur.

SCORPION

Vous apprenez à vous taire et à tout voir avec subtilité. Cela vous apporte une grande intensité dans tout. Vous pouvez améliorer vos conditions de vie d'une façon extraordinaire.

SAGITTAIRE

Vous êtes dans une période où plusieurs choses du passé n'ont plus d'influence sur vous. Vous allez vers de grandes satisfactions. Soyez sûr de tout ce que vous commencez.

CAPRICORNE

Vous pouvez tout voir d'une manière très personnelle. Vous avez besoin d'authenticité. Vous voulez que les choses soient très honnêtes. C'est très sérieux.

VERSEAU

Vous apprenez plusieurs choses sur vous-même et sur les gens que vous aimez. Cela vous oblige à tenir compte de plusieurs situations que les autres ont pu vivre. Vous êtes dans une période de grand apprentissage.

POISSONS

La planète Uranus vous apporte beaucoup de choses surprenantes. Vous ne savez plus comment agir. Attendez et tout deviendra magique. Ne désespérez pas.

PIZZERIA STRATOS



LE ROI DE LA POUTINE
La qualité et le service
sont notre distinction!

Du 10 au 17 février

SPÉCIAL

St-Valentin
POUR DEUX

POTAGE - CHOIX D'ENTRÉE

Escargots gratinés • Coquille St-Jacques
Pétoncles enrobés de bacon

1. CHÂTEAUBRIAND 48,95\$

(2 filets mignons 8 on., jardinière de légumes)

2. ASSIETTE DU CAPITAINE 48,95\$

(4 crevettes, 4 pétoncles géantes, 4 cuisses de grenouille,
4 bouchées de la mer, filet doré, pain à l'ail)

3. ASSIETTE STRATOS 48,95\$

(2 filets mignons 4 on., 4 crevettes, 4 pétoncles,
fettuccine aux fruits de mer, pain à l'ail)

**DESSERT : crêpe aux pêches chocolatée
CAFÉ, THÉ**

Bon appétit!

**Réservez tôt pour mercredi le 14 février
à 17h00 ou à 19h30**

**AMBIANCE
ROMANTIQUE**
le mercredi
de la
St-Valentin

10%
d'escompte sur la
pizza au comptoir

332, Route 153
St-Georges de Champlain

533-6666

13 LETTRES CACHÉES

MOT-CACHÉ

LE ZOO DE SAINT-FÉLICIEN

A	cage	E	gorille	lion	perroquet	V
abri	canards	entouré	grand	loup	pigeon	variété
admiré	chameau	espèce	gros	lynx	Q	vaste
agilité	cher	évalué	grue	M	Québec	visé
aimer	chèvre	F	guenon	mérite	R	visiteur
aménagé	choix	faisan	guépard	mieux	ravir	vivre
animaux	connu	faucou	guide	modèle	regard	voir
ara	cougar	faune	H	moderne	renard	vue
aspect	cour	femelle	héron	monde	renom	Z
axé	coût	ferme	J	N	S	zèbre
B	crier	fêter	jaguar	nature	serpent	zoologique
banc	cris	fier	jardin	O	singe	
bête	cygne	foule	joie	ocelot	sorte	
bien	D	G	L	ouistiti	T	
boeuf	décor	genre	lac	ouvrir	terre	
but	dingo	gens	libre	P	tigre	
C	domaine	girafe	lieu	paon	train	

1	2	3	4	5	6	7	8	9	10	11	12	13	14	15	16	17	18	19	20
C	A	L	B	E	F	U	N	N	O	C	E	L	L	I	R	O	G	S	E
M	O	E	T	E	U	O	A	V	E	R	O	Y	O	E	E	E	D	A	L
G	T	U	R	A	I	Q	O	E	A	I	N	U	G	D	L	R	T	X	U
E	B	M	G	L	N	I	I	U	M	X	B	A	T	U	A	E	G	E	O
N	E	E	F	A	R	I	G	G	J	A	R	D	I	N	E	S	D	I	F
R	E	I	T	M	R	A	M	N	O	D	H	C	A	G	E	P	G	O	T
E	E	U	O	I	J	N	O	A	P	L	N	C	Y	G	N	E	A	E	M
R	R	N	R	D	Z	F	S	S	U	L	O	U	P	P	N	C	M	R	R
E	D	V	O	O	E	G	N	I	S	X	C	O	S	S	I	E	H	R	D
E	U	U	A	M	B	D	N	A	R	G	U	B	Z	O	R	G	T	E	I
O	N	B	E	A	R	G	I	F	V	C	A	D	M	I	R	E	E	T	R
M	R	L	L	I	E	T	R	A	I	N	F	V	T	O	U	T	I	O	E
I	L	O	I	N	L	R	R	U	C	E	B	E	U	Q	D	T	E	G	N
E	T	G	B	E	O	I	E	N	E	A	N	B	O	E	S	E	A	R	A
U	R	N	R	C	E	A	V	E	G	S	O	R	G	I	R	N	R	X	R
X	I	I	E	T	S	I	A	I	M	E	R	C	U	U	E	V	I	N	D
E	V	D	E	P	V	S	L	A	U	E	E	O	O	M	I	O	E	E	E
I	A	T	E	R	R	I	U	F	P	I	H	T	A	U	H	D	S	H	O
O	R	C	E	N	T	E	E	G	U	E	N	O	N	C	R	I	E	R	C
J	T	O	L	E	C	O	S	R	U	E	T	I	S	I	V	A	S	T	E

SOLUTION DE CE MOT CACHÉ: MODERNISATION

MOTS CROISÉS

PROBLÈME NO 634

1	2	3	4	5	6	7	8	9	10	11	12
1											
2											
3											
4											
5											
6											
7											
8											
9											
10											
11											
12											

HORIZONTALLEMENT

- 1- Imprégnation des aliments par la salive.
- 2- Caractère de quelque chose qui est dangereux pour la santé. - Interjection.
- 3- Tamia. - Agis avec ruse.
- 4- Personne qui gère les fonds d'une entreprise.
- 5- Infinitif. - Privation d'aliments.
- 6- Lieu où le lièvre se retire. - Non.
- 7- Caractère de ce qui est acerbe.
- 8- Partie supérieure de quelque chose. - Usé, dégradé.
- 9- Épreuve. - Pieu aiguisé à une extrémité.
- 10- Qui existent dès la naissance. - Nomma les lettres d'un mot une par une.
- 11- Compagnie. - Col

des Alpes.

12- Entre les deux roues d'un véhicule (pl.). - Enveloppe dure de l'oursin.

VERTICALEMENT

- 1- Dirigeante, inspiratrice.
- 2- Femme qui allaite. - Ville de la Serbie.
- 3- Personne ennuyeuse. - Elles s'adaptent aux biberons des bébés.
- 4- Gros cordage employé dans le touage des navires.
- 5- Prénom féminin. - Crâne.
- 6- Fréquentatives.
- 7- Prend la forme d'une lettre. - Branché. -

Possessif. - Neuf.

8- Pommes.

9- Personne balourde. - Incongruité.

10- Personnel. - Inattendu.

11- Près de l'île de Ré. - Fis des meurtrisures à des fruits.

12- Venus au monde. - Rendant égal.

RÉPONSE DU NO 633

1	2	3	4	5	6	7	8	9	10	11	12	
1	C	R	A	Q	U	E	T	E	H	E	M	E
2	R	E	C	U	R	S	I	V	E	E	H	
3	A	P	N	E	E	R	E	T	I	T	E	
4	Q	U	E	T	A	N	N	E	S	R		
5	U	L	S	T	E	R	T	O	L	L	E	
6	E	S	I	R	O	M	E	E	S			
7	L	I	B	R	E	K	E	N	T	E		
8	E	V	O	E	A	S	T	U	C	E		
9	M	E	R	L	O	T	S	B	A	T	S	
10	E	D	I	R	E	B	U	T	T	E		
11	N	I	E	R	R	P	A	L	I	E		
12	T	I	R	E	L	A	I	N	E			



DU 15 AU

Les Pee-Wee du Québec ont encore rendez-vous à Grand-Mère

C'est du 15 au 25 février prochain que se tiendra, à l'aréna de Grand-Mère, le prestigieux tournoi Pee-wee Optimiste de Grand-Mère.

Entériné par la Fédération de hockey sur glace, l'événement en sera déjà à sa 36e édition, ce qui en fait le sixième tournoi le plus ancien de la province toutes catégories confondues, et le troisième parmi les tournois pee-wee après ceux de Québec et de Montmagny.

Mais même après tant d'années, la fébrilité demeure toujours aussi pal-

pable chez les organisateurs, qui semblent particulièrement fiers de la programmation de cette édition: «Cette année, les partisans auront droit à un total de 67 parties et ils verront à l'œuvre 43 équipes réparties dans cinq classes; quatre équipes dans la classe AA, six dans la classe BB, huit dans la classe CC, 11 dans la classe A et 14 dans la classe B», annonce M. Gérald Boivin, président de Hockey Mauricie et responsable des services techniques du tournoi.

En tout, ce sont plus de 500 jeunes

de 12 et 13 ans qui suivront les traces des Guy Carbonneau, Réal Cloutier, Normand Rochefort, Éric Lacroix, Pierre Aubry et autres joueurs ayant évolué à Grand-Mère avant de connaître une belle carrière professionnelle. Ces jeunes proviennent de pratiquement partout à travers la province, puisque 13 des 16 régions du Québec enverront au moins une équipe: «En fait, seules les régions de Bas-St-Laurent, Côté-Nord et Gaspésie-Les Îles ne seront pas représentées. À l'inverse, la Mauricie, Laurentide-Lanaudière et le Richelieu le seront particulièrement bien», poursuit M. Boivin.

Cette année, le tournoi se déroulera sous la présidence d'honneur

de Mme Josée Pépin, conseillère en communication à Hydro-Québec et ancienne gardienne de but: «J'ai accepté la présidence d'honneur avec beaucoup d'empressement, et ce pour plusieurs raisons. L'une d'entre elle, c'est que le tournoi est reconnu et bien ancré dans la tradition grandméroise. Mais la principale, c'est qu'il combine une cause en laquelle je crois beaucoup, à savoir le développement des jeunes par l'activité physique», explique-t-elle.

Enfin, le comité organisateur a tenu à rappeler l'importance des commanditaires dans un tel tournoi. Comme ce fut le cas lors des années précédentes, un grand nombre d'entreprises de la région ont effectivement accepté de collaborer afin

de faire de cette édition un événement inoubliable pour tous les jeunes hockeyeurs qui y prendront part: «La tenue de ce tournoi nécessite l'appui de nombreux bénévoles, d'organismes communautaires, de la ville, du conseil municipal, du personnel de l'aréna, sans oublier les nombreux commanditaires qui, année après année, s'impliquent financièrement dans l'événement. C'est cette synergie entre tous les intervenants qui assure la longévité et le succès du tournoi», de conclure le président du tournoi et du Club Optimiste, M. Réjean Leprohon.

Louis St-Hilaire
Grand-Mère

Mot de la présidente d'honneur



Un esprit de partenariat et la volonté d'agir concrètement pour la jeunesse.

C'est avec une grande motivation que j'ai accepté la présidence d'honneur de ce 36e Tournoi Pee-Wee Optimiste de Grand-Mère. Un événement reconnu et bien ancré dans la tradition grandméroise.

Je suis d'avis qu'il faut travailler au mieux-être de la jeunesse et lui faire vivre des défis sportifs, culturels ou intellectuels.

Par mon implication, j'ai choisi de consacrer du temps à une organisation qui appuie et stimule les jeunes d'ici et de l'ensemble du Québec.

Les gens de Grand-Mère sont dynamiques. À Hydro-Québec, on appelle ça *Déborder d'énergie* et ce n'est pas qu'une figure de style!

C'est dans un esprit de partenariat et avec la volonté d'agir concrètement pour le milieu et la jeunesse que je collabore avec vous, organisateurs et bénévoles, dans un projet «*énergique*» commun!

Merci de me faire vivre l'expérience. Félicitations aux organisateurs et aux bénévoles. Bonne chance aux équipes! Surtout, que les spectateurs viennent en grand nombre.

Josée Pépin
Hydro-Québec
Conseillère Communication
et collectivités
Direction régionale Mauricie et
Production des Cascades



Sur la photo: Luce Boivin, présidente du Centre d'action bénévole de Grand-Mère; Réjean Leprohon, président du Club Optimiste et président de cette 36e édition; Josée Pépin, conseillère en communication à Hydro-Québec et présidente honoraire du tournoi; Gérald Boivin, président de Hockey Mauricie et responsable des services techniques.

CENTRE DU PNEU GRAND-MÈRE ENR.

1800, 5e Avenue
Grand-Mère
(819) 538-7018

Clinique Vétérinaire Grand-Mère

Dr Jean Paquin M.V.
Consultation sur rendez-vous
(819) 533-3663
1050, 15e Rue, Grand-Mère

BAR G SPORTS
398-7e Avenue, Grand-Mère
538-7040
Roland Charest, propriétaire

Papeterie
H.M. Lacoursière
Hélène Jourdain, présidente
1397, 6e Avenue
Grand-Mère
Téléphone: **(819) 538-3377**
Télécopieur: **(819) 538-3767**
(Pour région 418 seulement)
1-800-589-3377

IGA
GAUTHIER GRAND-MÈRE
850, 7e Ave., Grand-Mère
533-5737

Tél.: **(819) 538-2849**
Fax.: **(819) 538-4160**
Imprimerie BLAIS
864, 6e Rue, Grand-Mère Québec G9T 4R5

ASSEMBLÉE NATIONALE
JEAN-PIERRE JOLIVET
Député de Lavolette
Ministre des Régions

PLUMBERIE LAMPRON
Éric Chapdelaine • Marc Lampron copropriétaires
538-4471
1515, 6e Avenue, Grand-Mère

CENTRE SPORTIF CHEZ Benny
8 allées de quilles
Bar licencié
979, 6e Avenue, Grand-Mère
Éric Corriveau Propriétaire
538-2502

MÉCANIQUE ET PNEUS JOURDAIN
Annie Jourdain, François Jourdain
Vente et pose de pneus
Alignement et balancement
Freins - Amortisseurs - Silencieux
1420, 7e Ave.
Grand-Mère
819-538-0706
Fax: 538-2582

25 FÉVRIER

Jeudi 15 février		Visiteur	Receveur	
01	A	18h00	Pingouins St-Georges	Cataractes Shawinigan
02	B	19h20	Tornades Berthier	Pingouins St-Georges
03	A	20h45	Olympiens Shawinigan-Sud	Sélects Grand-Mère
Vendredi 16 février				
04	A	17h30	P-1	G-3
05	A	18h40	Sieurs Terrebonne	Express Laval
06	BB	19h50	Collège Français Longueuil	Cyclones Joliette/Crabtree
07	BB	21h00	National Presqu'Île	Blizzard Richelieu
Samedi 17 février				
08	A	08h00	P-3	G-1
09	A	09h10	Coyotes Ste-Catherine	Condors St-Bruno
10	A	10h20	Les Éclairs de Montreuil	Voyageurs Cowansville
11	BB	11h30	Les Bastions de Blainville	Shermont Orford/St-François
12	B	12h40	Stars Lachute	Comets Châteauguay
13	A	13h00	P-5 ***à St-Georges***	Diablos Donnacona
14	B	13h50	Pingouins Repentigny	Ducks Longueuil
15	BB	15h00	Cyclones Joliette/Crabtree	National Presqu'Île
16	B	16h10	Gouverneurs Ste-Foy	Bisons Joliette/Crabtree
17	A	16h45	P-9 ***à St-Georges***	G-10 ***à St-Georges***
18	B	17h20	Jaguars St-Gabriel	Riverains C.L.L.
19	A	18h00	P-10 ***à St-Georges***	G-9 ***à St-Georges***
20	BB	18h30	Shermont Orford/St-François	Collège Français Longueuil
21	A	19h40	G-5	Diablos Donnacona (si perdant à 13)
22	BB	20h50	Blizzard Richelieu	Les Bastions de Blainville
Dimanche 18 février				
23	B	08h00	P-14	G-12
24	A	09h10	G-8	G-13
25	BB	10h20	National Presqu'Île	Les Bastions de Blainville
26	A	10h30	G-4 ***à St-Georges***	G-21 ***à St-Georges***
27	BB	11h30	Blizzard Richelieu	Collège Français Longueuil
28	BB	12h40	Cyclones Joliette/Crabtree	Shermont Orford/St-François
29	B	13h50	P-12	G-14
30	B	15h00	P-16	G-18
31	B	16h10	P-18	G-16
32	A	17h20	G-17	G-26
33	BB	18h30	4e position	1ère position
34	A	19h40	G-19	G-24
35	BB	20h50	3e position	2e position
Lundi 19 février				
36	B	17h15	Olympiens Shawinigan-Sud	Rocher Grand-Mère
37	CC	18h30	Pingouins Centre-Mauricie	Sélects Centre-Mauricie

CALENDRIER DES PARTIES



38	CC	19h40	Aigles Berthier	Titans St-Louis-de-France
39	B	20h50	Patriotes Cap-Madeleine	Castors Normandie

Jeudi 22 février

40	B	17h15	P-39	G-36
41	CC	18h30	P-38	G-37
42	CC	19h40	P-37	G-38
43	B	20h50	P-36	G-39

Vendredi 23 février

44	AA	17h15	Express du Suroit	Cascades Bois-Francis
45	CC	18h30	Éperviers Mascouche	Cobras Laplaine/Terrebonne
46	AA	19h45	Collège Français Rive-Sud	Cyclones Mauricie
47	CC	21h00	Pirates Dollard des Ormeaux	Aigles Ste-Thérèse

Samedi 24 février

48	B	08h00	P-2	G-43
49	B	09h10	G-40	G-2
50	B	10h20	G-23	G-31
51	B	11h30	G-29	G-30
52	AA	12h40	Cascades Bois-Francis	Collège Français Rive-Sud
53	AA	13h50	Cyclones Mauricie	Express du Suroit
54	CC	15h00	P-47	G-45
55	B	16h10	G-50	G-49
56	B	17h20	G-51	G-48
57	CC	18h30	G-47	P-45
58	AA	19h40	Cascades Bois-Francis	Cyclones Mauricie
59	AA	20h50	Express du Suroit	Collège Français Rive-Sud

Dimanche 25 février

60	CC	09h10	G-41	G-54
61	CC	10h20	G-42	G-57
62	AA	11h30	3e position	2e position
63	A	12h40	G-32	G-34
64	BB	14h00	G-33	G-35
65	CC	15h20	G-61	G-60
66	B	16h50	G-56	G-55
67	AA	18h30	G-62	1ère position

FINALE
FINALE
FINALE
FINALE
FINALE

HYUNDAI UN ESSAI VOUS CONVAINCRA

Shawinigan

10 100 boul. des Hêtres
Shawinigan

539-8363

CENTRE D'ENTRETIEN DU CAMION

3000, 2e Rue Grand-Mère

Luc Goudreault prop.

533-4996

CAMIONS & REMORQUES

Distributeur de pièces TW et de pièces de remplacement PAI

CENTRE D'HÉBERGEMENT ET DE SOINS DE LONGUE DURÉE DU CENTRE-MAURICIE

1650, 6e Ave., Grand-Mère

MANUFACTURIER DE LITERIE & PLUS

•Nappes •Napperons •Tapis
•Chemins de table
•Ensembles de peignoir
•Coussins •Draps

300 - 7e Avenue, Grand-Mère
538-7873

Garage F. COSSETTE

10303, boulevard des Hêtres
SHAWINIGAN

539-5457

AUTOBUS L.P.R. inc.

10272, boul. des Hêtres, Shawinigan

Pour réservation, contactez: Serge Lacoursière

539-8303 Fax: 539-8781

Constructions Ferment inc.

Fabrication & installation

• Structure d'acier
• Mécanique de chantier
• Soudure générale

Jean Lafrance, ing.
Sylvain Clément

4000, 4e Rue, C.P.66
Grand-Mère, Qc G9T 5K7

Bur.: (819) 538-0792 Fax: (819) 538-1273

HOTEL TAJ MAHAL

Kalpesh Bhavsar Secrétaire

1851, 5e Avenue Grand-Mère

Tél.: (819) 538-8683
Fax.: (819) 533-5818

Réservations sans frais
1-800-567-9488

Internet: tajmahal@videotron.net

TOURNOI PEE-WEE OPTIMISTE DE GRAND-MÈRE

Venez encourager nos jeunes, ils ont besoin de l'appui de la population, place aux jeunes

JEAN COUTU

765, 6e Avenue, Grand-Mère
538-8606



Le monde du sport

L'Hebdo du Saint-Maurice

GLISSADE STATION DE
SKI VAL-AURICIE
Inf.: 537-1206



Montfort surprend La Tuque

GILLES BOURASSA
Sports scolaires

Les entraîneurs du club d'athlétisme de l'Énergie veulent rendre hommage à trois de leurs athlètes qui ont remporté un méritas au Gala sport hommage Desjardins qui se déroulait dernièrement à l'Auberge des Gouverneurs. Joannie Dupont et Mathieu

Houle athlète masculin et féminin par excellence sur la scène provinciale et Caroline Levesque athlète féminin par excellence sur la scène nationale.

En basket-ball à l'Institution Montfort, très belle victoire de 61-43 des cadettes dirigées par Annie Charbonneau et de Tommy Rousseau contre la Tuque qui occupe la première place au classement

dans le "A". Jocelyne Campanule 15 points et Isabelle Lampron 11 points ont dirigé l'attaque de cette équipe. Les juvéniles garçons de sont inclinés 41-71 devant Du Rocher même avec les 11 points de Martin Forget et les 10 points de Philippe Bastarache. Victoire des juvéniles filles 93-9 devant Les Chutes. Soulignons les 31 points de Karen Trépanier, les 15 points de Julie Cossette et Mylène Fafard.

En basket-ball à Du Rocher, les juvéniles

filles sont invaincues depuis près de 4 ans dans le calibre AA et championnes au Provincial à trois reprises.

Elles étaient les finalistes au Gala Sport Hommage Desjardins en nomination pour l'équipe par excellence dans la région. Le sort en a voulu autrement et la palme fut remportée par l'équipe de Handball du Tremplin. Au même moment, l'équipe de Danny Vincent rentrait d'une compétition de calibre 3A et baissait pavillon 35-38 en

finale contre la puissante équipe des Astéries de Victoriaville.

La nouvelle équipe de mini-basket Élite des Pionniers "les Minis-Poux" ont connu une fin de semaine formidable en remportant une médaille d'argent des Jeux du Québec Mini.

Elles ont gagné 4 rencontres sur 5. Bravo à l'entraîneur de ces jeunes filles René Beaulieu.

Démonstration d'écorchage de castor

L'Association des Trappeurs Mauricie/Bois-Francis organise le 17 février à 13h à Shawinigan au Parc des Chutes (salle communautaire), des démonstrations d'écorchage de castor par Pierre Richard, d'écorchage de lynx par Gilles Gauthier et d'écorchage de renard par Denis Chrétien. Ces activités sont gratuites pour les membres. Des frais d'entrée de 2\$ seront exigés pour les non-membres. Espérant vous voir en grand nombre!

Nicolas Gill à Shawinigan

Dans le cadre de la Tournée provinciale Nicolas Gill, la Centre-de-la-Mauricie accueillera le judoka et double médaillé olympique le 15 février prochain qui rencontrera les élèves de l'école primaire Dominique Savio de St-Georges de Champlain et des écoles secondaires Du Rocher de Grand-Mère, Val Mauricie de Shawinigan-Sud.

Dans chaque école, il échangera directement avec les élèves sur son cheminement, sur ses expériences de compétiteur et sur ses valeurs. La tournée en Mauricie se terminera dans le grand gymnase du Cégep de Trois-Rivières par un grand stage en deux volets, où tous les judokas des régions Mauricie et Lanaudière sont conviés. Info: 533-7092.

Soccer Saint-Georges

L'Association de soccer Saint-Georges entreprend bientôt une nouvelle saison. Bienvenue à tous nos joueurs et futurs joueurs. Les inscriptions se tiendront au sous-sol de l'aréna le 16 février de 19h à 21h et le 17 février de 9h30 à 12h. Attention, nous accordons 10\$ de rabais par enfant additionnel de la même famille. Des frais de 10\$ seront ajoutés à toute inscription reçue après le 28 février. La paiement peut être fait en un seul versement daté du 1er mars ou 2 versements égaux datés du 1er mars et du 1er mai. Photo de l'enfant et carte d'assurance-maladie obligatoires. Info: Jean Paquet au 538-6983, René Pratte au 538-1816 ou André Trudel au 538-3782. Bonne saison à tous nos joueurs.

Coupe de la Mauricie-Le Yéti

Présentation de la 4e tranche de la Compétition de ski de fond. Coupe de la Mauricie - Le Yéti (style classique) le samedi 17 février. Premier départ à 10h. Parcours: Parc de la rivière et Club de golf Grand-Mère. L'épreuve principale est de 15 km. Inscription au chalet du Parc de la rivière à partir de 8h30. Coût: 10\$, incluant une licence d'un jour de ski de fond-Québec (obligatoire). Info: Réjean Gélinas au 538-1205. Cette compétition est organisée par le club de compétition Skimau du Centre-Mauricie en collaboration avec le club de ski de fond Le Rocher de Grand-Mère. Bienvenue à tous!



ÉCONOMISEZ 121\$ (30%)

ET

OBTENEZ

PRIORITÉ SUR VOTRE SIÈGE POUR LES SÉRIES 2001

BILLETS DE SAISON 2001-2002

	PAYÉ AVANT 15 AOÛT	SUR PRIX RÉGULIER ÉCONOMIE	PAYÉ APRÈS 15 AOÛT
ADULTE	275\$	121\$ (30%)	295\$
ÉTUDIANT	159\$	93\$ (37%)	170\$
ENFANT	85\$	59\$ (41%)	90\$

AVEC UN ACOMPTE SUR VOTRE BILLET
pour les nouveaux détenteurs de billets de saison
ADULTE 50\$ (NON-REMBOURSABLE)
ÉTUDIANT 25\$ (NON-REMBOURSABLE)
ENFANT 15\$ (NON-REMBOURSABLE)

NOUS RÉSERVONS
VOTRE BILLET
POUR LES SÉRIES 2001
ET LA SAISON 2001-2002



FAITES ÉQUIPE AVEC LES CATS!
Réservez tôt votre billet de saison
Information : 537-6327
Une population, une équipe, une fierté !

LES PLUS JOLIES DANSEUSES

pour vous!

OUVERT

du lundi au samedi
à partir de 14h00

MOTEL
FEU-VERT
Chambre
à louer
24⁹⁵\$

NOUVEAU

Relais de motoneiges
Bienvenue!

RESTO BAR • 5
MOTEL FEU-VERT

1321, 108e Avenue
St-Georges-de-
Champlain
538-1568 1-888-538-1568



Les honneurs pleuvent sur Pominville

Membre de l'équipe Lebel au match des étoiles, Pominville s'est envolé dimanche dernier vers Calgary, où il a disputé mercredi soir le défi des espoirs de la Ligue canadienne de hockey.

Pour Pominville, il s'agit décidément d'une saison de rêve. Après une première campagne faite de hauts et de bas au cours de laquelle il était tout de même parvenu à donner une bonne idée de son talent, Pominville a débuté l'année en lion et n'a pratiquement jamais ralenti; jusqu'à maintenant, il a pratiquement passé toute la saison parmi les dix meilleurs pointeurs de la ligue.

Ces performances ont convaincu les dépesteurs de la ligue, qui l'ont classé au 45e rang des meilleurs espoirs d'Amérique du nord. À ce chapitre, dans la LHJMQ, il n'est devancé que par Ales

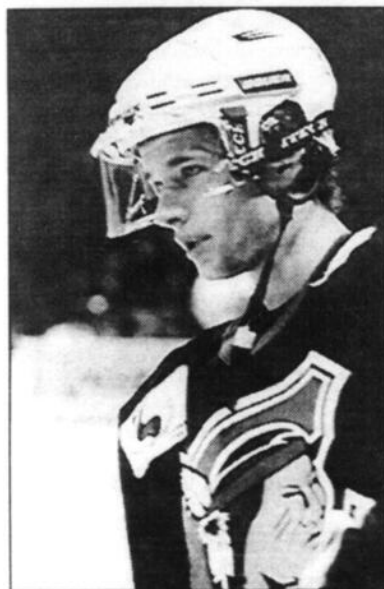

Jason Pominville.
(Photo L'Hebdo/Hugo Lemay)



Louis St-Hilaire

LE HOCKEY

Hemsky (11e), Aaron Johnson (29e) et Tomas Malec (37e). Notons par ailleurs que le seul autre joueur des Cataractes sur cette liste est le défenseur Zbynek Michalek, dont le nom apparaît au 173e rang.

Forget encore nommé joueur de la semaine

C'est la sixième fois de la saison qu'un joueur des cataractes mérite cet honneur, dont trois fois pour Forget. En deux parties cette semaine, Forget a amassé un total de 6 points, soit trois buts et autant d'assistances. Ce faisant, le petit joueur natif de Chambly a non seulement aidé les Cats à remporter deux autres victoires, mais il a porté à sept sa séquence de parties consécutives avec au moins un point.

Le moins que l'on puisse dire, c'est que le numéro 61 des bleus, qui en est à sa troisième saison avec l'équipe, se rappellera longtemps de cette semaine au cours de laquelle il a également atteint la marque des 300 points en carrière dans la ligue.

En route vers un record d'affluence

S'ils maintiennent leur rythme, les Cataractes réussiront la meilleure saison de leur histoire. Le moins que l'on puisse dire, c'est que les partisans récompensent ces performances, eux qui sont plus nombreux que jamais. Au rythme où vont les

C'était la journée des aînés il y a une dizaine de jours à l'aréna Jacques-Plante. Six bénévoles de longue date des loisirs pour les jeunes ont été honorés. Il s'agit de MM. Claude Laurent (Mont-Carmel), Yvon Pruneau (Shawinigan), Réjean Milot (Grand-Mère), Alphonse Trépanier (Lac-à-la-Tortue), Marcel Bouchard (Shawinigan-Sud) et Réjean Gervais (Saint-Boniface). L'événement était organisé par un comité dirigé par M. Gilles Thibeault. C'était la seconde année que l'événement était présenté et ce fut un succès encore une fois comme l'a démontré la foule enthousiaste cette journée là.



Lors d'un dîner communautaire, les membres du Centre des aînés de Shawinigan ont pu échanger avec quelques uns des joueurs des Cataractes... au plus grand plaisir des dames présentes! On reconnaît ci-haut le défenseur Kevin Bergin, le gardien Olivier Michaud et l'ailier Yannick Noisieux, accompagnés du président du Centre des aînés, M. Gilles G. Gélinas (au centre) et d'un représentant de l'organisation des Cataractes, M. Yvon Garant. (Photo L'Hebdo/Véronique Darveau)

choses, la concession pourrait effectivement battre son record d'affluence aux guichets, qui est de 85 380. En maintenant leur moyenne, ils attireraient près de 87 000 personnes.

Le plus beau, c'est que cette moyenne, qui avoisine les 2400 spectateurs par par-

tie, grimpe en flèche depuis quelques semaines. En effet, au cours des six dernières parties, cinq ont attiré plus de 3100 personnes, un exploit qui avait été réussi seulement trois fois au cours des 22 premières parties. Déjà, près de 67 000 personnes ont assisté aux belles performances de l'équipe; c'est à peine 200

de moins que durant toute la dernière saison, qui avait pourtant été la meilleure depuis 15 ans. Or, il reste encore huit parties à disputer à domicile...

Une autre preuve que la plus efficace des stratégies marketing demeure... les bonnes performances des joueurs!

TRX 350

ESP avec
D1 D2
Rubicon

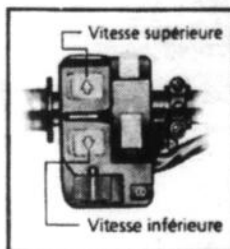

HONDA FOURTRAX

GARAGE
G. CHAMPAGNE
LAC-AUX-SABLES

83, Principale, Lac-aux-Sables, Qué. G0X 1M0
Tél. (418) 336-2920 Fax. (418) 336-2678

HONDA FOURTRAX

Venez voir
et essayer
notre



NOUVEAU RUBICON
TRX 500 automatique

GARAGE
G. CHAMPAGNE
LAC-AUX-SABLES

83, Principale, Lac-aux-Sables, Qué. G0X 1M0
Tél. (418) 336-2920 Fax. (418) 336-2678

22^e



TOURNOI NOVICE



Entourant Ben le lapin, mascotte du Tournoi novice de Shawinigan-Sud, on reconnaît dans l'ordre habituel: Yvan Lajoie prés. du Tournoi; Maurice Héroux maire de Shawinigan-Sud; Jacques Dubois trés. de Hockey Mauricie; Ghislain Boisvert prés. d'honneur et Jean-Claude Bédard prés. du Hockey Mineur. (Photo L'HEBDO/Louis St-Hilaire)

Le Tournoi novice fait peau neuve

Un total de 43 parties ont été programmées à l'occasion du 22^e Tournoi novice de Shawinigan-Sud qui abandonne pour la première fois l'appellation "festival" qui le caractérisait depuis ses débuts en 1980.

La compétition se déroulera bien entendu à l'aréna Gilles-Bourassa du 16 au 25 février sous la présidence d'un visage bien connu au hockey mineur local, soit M. Yvan Lajoie, et sous la présidence d'honneur de M. Ghislain Boisvert.

Même si le comité organisateur a opté pour une formule plus compétitive, il entend toujours voir prédominer l'ambiance de fête et de fraternité qui l'avait différencié des autres tournois régionaux jusqu'ici. Les tirages de prix de présence, la musique et l'animation pour les jeunes seront donc tout aussi présents que par les années passées promet-on.

les 23, 24 et 25 février, sera presque uniquement réservé à la classe "A", dont les équipes se livreront à un tournoi à la ronde, sauf pour la présentation des demi-finales et finales des classes "B" et "C". Les trois grandes finales seront d'ailleurs présentées en rafale le dimanche 25 février à compter de 16h.

La provenance des participants est variée comme en témoignent les clubs de Sainte-Julie, Joliette, Blainville, Repentigny, Deux-Montagnes, Mirabel, Saint-Eustache, Beauharnois, Mascouche, Mirabel et Boisbriand qui seront à Shawinigan-Sud au cours des prochains jours.

Notons qu'en classe "A", le Centre-de-la-Mauricie sera bien représenté avec les formations des Olympiens de Shawinigan-Sud, des Faucons de Shawinigan-Sud et des Cataractes de Shawinigan. Les autres formations locales à participer au 22^e Tournoi novice de Shawinigan-Sud sont les Zellers de Shawinigan ("C"), les Olympiens de Shawinigan-Sud ("B"), les Faucons de Shawinigan-Sud ("C") et les Déli de Shawinigan ("B").

Ce sont les Riverains de Bécancour qui casseront la glace le vendredi 16 février prochain à 17h30 contre les Zellers de Shawinigan dans la classe "C". Notons que le dernier weekend du 22^e Tournoi novice, soit

Mot du président

C'est avec enthousiasme que j'ai accepté la responsabilité de présider la 22^e édition du Tournoi de hockey novice de Shawinigan-Sud.

Le succès d'un tel événement n'est pas chose du hasard. Je désire remercier particulièrement toute l'équipe qui m'entoure: les bénévoles, le comité organisateur et la commission du hockey mineur de Shawinigan-Sud.

L'organisation du Tournoi de hockey novice de Shawinigan-Sud ne serait possible sans l'appui de généreux commanditaires. Je désire vous remercier pour votre contribution à notre événement.

On ne peut passer sous silence l'immense collaboration de la Ville de Shawinigan-Sud et de son Service des arts, de la culture et des loisirs. Je désire également remercier le Club de patinage artistique Les Tourne-Sol ainsi que le Pavillon de Loisirs des aînés de Shawinigan-Sud pour leur collaboration.

Je désire remercier monsieur Ghislain Boisvert d'avoir accepté la présidence d'honneur de ce 22^e Tournoi. Je profite de l'occasion pour souligner son immense contribution au hockey mineur à Shawinigan-Sud.

Au nom de tous les participants à notre événement, je tiens à remercier tous les bénévoles, commanditaires et associations qui font de ce tournoi un succès.

Je désire finalement remercier ma conjointe et mes enfants de m'appuyer dans mon bénévolat au hockey mineur de Shawinigan-Sud et au Tournoi novice de Shawinigan-Sud.

J'invite toute la population de Shawinigan-Sud et de la Mauricie à venir encourager nos bouts de chou dans le cadre du 22^e Tournoi de hockey novice de Shawinigan-Sud. Et c'est à l'aréna Gilles Bourassa de Shawinigan-Sud que ça se passe du 16 au 25 février 2001.

Yvan Lajoie
Président

Mot du président d'honneur

C'est avec joie que j'ai accepté la présidence d'honneur du 22^e Tournoi novice de Shawinigan-Sud.

Merci au président M. Yvan Lajoie et son comité d'avoir pensé à moi.

Cet honneur, je veux le partager avec les personnes qui se sont dévouées durant toutes ces années.

Je souhaite bonne chance à tous les participants et je veux souhaiter la bienvenue à tous les visiteurs qui viendront encourager nos jeunes joueurs novices à ce 22^e Tournoi novice.

Ghislain Boisvert
Président d'honneur

Morand Excavation ASPHALTE
ASPHALTE RÉSIDENTIEL - TRANSPORT GÉNÉRAL
• Mini excavatrice • Mini loader • Mini pelle
• Pose-bordure • Tourbe • Compost • Terre • Sable • Location de marteau piqueur
• Fosse septique • Démolition • Déneigement • Terrassement • Pierre concassée
R.B.Q. : 8004-9497-55
4445, rue Georges-Bornais, Shawinigan-Sud
Tél. : 536-5165

Flash
VIDÉO • JEUX
2200, 5e Ave., Shawinigan-Sud
Tél.: (819) 536-5550

COMMISSION HOCKEY MINEUR SHAWINIGAN-SUD
(DÉPARTEMENT DU SERVICE DES LOISIRS)
C.P. 1183 - G9P 4E8
(819) 537-1206

LIVRAISON RAPIDE ET GRATUITE
2475, 5e Avenue Shawinigan-Sud
537-6666

IGA
2105, 5e Avenue Shawinigan-Sud 537-6997
1, Plaza de la Mauricie Shawinigan 539-5360

TIGRE GÉANT
Votre magasin d'escomptes familial
550, 122e Rue Shawinigan-Sud

G. Pellerin et C. Desbiens PHARMACIENS
1920 - 5e Avenue Shawinigan-Sud
537-1869
537-1897

Desjardins La Caisse populaire de la Ville de Shawinigan-Sud
Siège social 2500, 5e Avenue Shawinigan-Sud (819) 537-6607
Luc Vanasse, directeur général

Desjardins La Caisse populaire Val-Mauricie
Siège social 1500, 5e Avenue Shawinigan-Sud (819) 536-4404
André Héon, directeur général

Gazon MÉCANIQUE
Vente, réparation, service
1200, rang St-Mathieu Est Shawinigan-Sud
Tél. : 819-537-3260
Fax : 819-537-0601

LOCATION & SERVICE Patrice Raiche
LOCATION D'OUTILLAGES
MINI MÉCANIQUE
Téléphone 819-537-0915
Téléphone 819-537-8824
4335, 12e Avenue, Shawinigan-Sud

CLINIQUE VÉTÉRAIRE DE SHAWINIGAN-SUD
Dr François Massé
Pension chiens et chats
4470, 12e Ave. Shawinigan-Sud
536-5746

Déneigement sur appel Les pavés unis du Sud
TERRASSEMENT - TERRE À GAZON
VENTE ET POSE DE PAVÉ
ESTIMATION GRATUITE
4435 Jean-Dufresne Parc Industriel
Bernard Bellemare, prop. 536-2222

DE SHAWINIGAN-SUD



du 16 au
25 février

CÉDULE DES JOUTES DU TOURNOI NOVICE 2001

Vendredi 16 février 2001

1- 17h30	Joute C-2	Riverains Bécancour	vs	Zellers Shawinigan	Novice C
2- 18h45	Joute B-1	Express Ste-Julie	vs	Cardinaux Trois-Rivières-O.	Novice B
3- 20h00	Joute B-6	Riverains Bécancour B-1	vs	Olympiens Shawinigan-Sud	Novice B

Samedi 17 février 2001

4- 08h30	Joute B-2	Albatros Trois-Rivières-Ouest	vs	Panthères Deux-Montagnes	Novice B
5- 09h45	Joute B-5	Tigres Joliette-Crabtree	vs	Chevaliers Trois-Rivières	Novice B
6- 11h00	Joute C-4	Bastions Blainville	vs	Faucons Shawinigan-Sud	Novice C
7- 12h15	Joute C-3	Castors Normandie	vs	Normands Repentigny	Novice C
8- 13h30	Joute C-1	Nucléaires Repentigny	vs	Olympiens Shaw.-Sud	Novice C
9- 14h45	Joute B-3	Éperviers Trois-Rivières-O.	vs	Déli Shawinigan	Novice B
10- 16h00	Joute B-4	Celtiques St-Louis-de-France	vs	Riverains Bécancour B-2	Novice B
11- 17h15	Joute B-7	G-1	vs	P-2	Novice B
12- 18h30	Joute B-8	P-1	vs	G-2	Novice B

Dimanche 18 février 2001

13- 08h30	Joute B-9	G-3	vs	P-4	Novice B
14- 09h45	Joute B-11	G-5	vs	P-6	Novice B
15- 11h00	Joute B-10	P-3	vs	G-4	Novice B
16- 12h15	Joute C-5	G-1	vs	P-2	Novice C
17- 13h30	Joute C-6	P-1	vs	G-2	Novice C
18- 14h45	Joute C-7	G-3	vs	P-4	Novice C
19- 16h00	Joute C-8	P-3	vs	G-4	Novice C
20- 17h15	Joute B-14	G-8	vs	G-10	Novice B

Mercredi 21 février 2001

21- 18h00	Joute B-13	G-9	vs	G-11	Novice B
22- 19h15	Joute B-12	P-5	vs	G-6	Novice B

Vendredi 23 février 2001

23- 16h15	Cataractes Shawinigan	vs	Sénateurs C.L.L.	Novice A
24- 17h30	Faucons Shawinigan-Sud	vs	Sabres Mirabel	Novice A
25- 18h45	Olympiens Shawinigan-Sud	vs	Dragons St-Eustache	Novice A
26- 20h00	Riverains Bécancour	vs	Faucons Trois-Rivières-O.	Novice A

Samedi 24 février 2001

27- 08h30	Sénateurs C.L.L.	vs	Barons Beauharnois	Novice A	
28- 09h45	Voltigeurs Mascouche	vs	Olympiens Shawinigan-Sud	Novice A	
29- 11h00	Sabres Mirabel	vs	Lasers Boisbriand	Novice A	
30- 12h15	Faucons Trois-Rivières-O.	vs	Bastions 1 Blainville	Novice A	
31- 13h30	Joute C-9	G-5	vs	G-7	Novice C
32- 14h45	Joute C-10	G-6	vs	G-8	Novice C
33- 16h00	Barons Beauharnois	vs	Cataractes Shawinigan	Novice A	
34- 17h15	Dragons St-Eustache	vs	Voltigeurs Mascouche	Novice A	
35- 18h30	Lasers Boisbriand	vs	Faucons Shawinigan-Sud	Novice A	
36- 19h45	Bastions 1 Blainville	vs	Riverains Bécancour	Novice A	

Dimanche 25 février 2001

37- 10h00	Joute B-15	G-7	vs	G-13	Novice B
38- 11h30	Joute B-16	G-14	vs	G-12	Novice B
39- 13h00	Semi-finale	Section «A»	vs	Section «C»	Novice A
40- 14h30	Semi-finale	Section «B»	vs	Section «D»	Novice A
41- 16h00	Finale «C»	G-9	vs	G-10	Novice C
42- 17h45	Finale «B»	G-15	vs	G-16	Novice B
43- 19h15	Finale «A»	G de 13h00	vs	G de 14h30	Novice A

NOTE : Pour les Novices «B» et «C», il y aura un tirage au sort pour déterminer les équipes locales et les équipes visiteuses lors des finales seulement.

Pour le Novice «A», il y aura un tirage au sort pour déterminer l'équipe locale et l'équipe visiteuse lors des semi-finales et des finales.

Pour le Novice «A», s'il y a égalité au classement entre des équipes, le classement est déterminé en fonction des critères énumérés à l'article 8.7 (départage d'égalité) du livre des règlements administratifs de Hockey Québec.

NOTE : Finale «C» Présentée par le Club Optimiste de Shawinigan-Sud
Finale «B» Présentée par le Hockey Mineur de Shawinigan-Sud
Finale «A» Présentée par la Ville de Shawinigan-Sud



XL.7

«Tiens toé ben, tiens toé ben, tiens toé ben, ben, ben j'arrive !»



4.9%
FINANCEMENT
à L'ACHAT (36 mois)

2001 Suzuki XL.7

Climatiseur
Freins ABS aux 4 roues
Moteur V6 2,7L
Radio AM/FM et lecteur CD
Serrures, rétroviseurs et glaces électriques
Traction Drive Select 4x4
Trois rangées de sièges
Verrouillage à distance
P.D.S.M. 28 995\$**

AU RYTHME DE TA VIE



G.S.SUZUKI

10023, boul. des Hêtres
Shawinigan

Téléphone
(819) 539.5438

* Financement pour achat disponible seulement auprès de Crédit Suzuki Canada ou de la Banque de Nouvelle-Écosse à concurrence du prix d'achat complet de tous les modèles XL.7 2001. Les mensualités varient selon l'emprunt, l'acompte et l'échange s'il y a lieu. Le financement à 4,9% d'intérêt est offert pour un terme d'au plus 36 mois. Exemple: pour un emprunt de 7500\$ à un taux annuel de financement préférentiel de 4,9%, la mensualité sera de 218,54\$ basée sur un terme de 36 mois. Le coût d'emprunt sera de 367,50\$ et la créance totale de 7867,50\$. Transport et préparation (895\$), immatriculation, assurance et taxes en sus. D'autres taux de crédit sont disponibles pour des termes allant jusqu'à 60 mois. Voir le concessionnaire pour les détails. ** P.D.S.M. d'un XL.7 2001 à T.M. Transport et préparation (895\$), immatriculation, assurance et taxes en sus. Le concessionnaire participant peut offrir un prix moindre. Offres d'achat d'une durée limitée pour les particuliers admissibles (s.a.c.). Ne peuvent être combinées à d'autres offres. Le véhicule peut différer de l'illustration.

Profitez de la
Super
VENTE
 de
LIQUIDATION

Les conditions de
 financement
 peuvent être ajustées
 à vos besoins

sur tous les meubles, l'électroménager et l'électronique

Semaine du
 salon

Sofa et chaise

- ✓ Elran
- ✓ Jaymar
- ✓ Berkline
- ✓ Via



797\$

(Photo à titre indicatif)

RÉGULIER : 1198\$

L'ENSEMBLE

Mobilier de cuisine
 5 mcx

AMISCO



669\$ → **497\$**

(Photo à titre indicatif)

Vidéo Panasonic.
 4 tête HI-FI stéréo

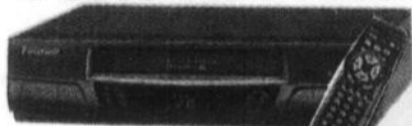

seulement

167\$

VIDÉO ZENITH à partir de 119\$

RCA/PROSCAN jusqu'à 98\$ DE RABAIS

Panasonic®
 32" Stéréo

Tube image
 ultra noir



32" Panasonic

Rég.: 1049\$

797\$

Jusqu'à

50%

sur nos
 ensembles
 de matelas



Ouvert dimanche 11h à 16h



MEUBLES
PAQUIN

1390, 6e Avenue
 GRAND-MÈRE
 538-1753