

Sutton

www.sutton.com

**Nicole**vous dit
Merci !

450 563-3737

BUREAU DE COURTOISIE
à Saint-Hippolyte**Peter Lemay**

Agent immobilier affilié

sans frais : 1 877-563-1119
clpeter@netscape.netPour fêter
la St-Valentin**FILET MIGNON**Provenant de bœuf
Canada «A» ou USDA Select
ENTIER**12⁹⁹**
/lb28⁵⁷
\$/kg**HUILE D'ARACHIDE**
NOS COMPLIMENTS
1 L**3⁴⁹**Idéale pour
la fondue
bourguignonneSushis et rouleaux
printaniers
faits sur place.
En dégustation les
6, 7, 13 et 14 février
de 14 h à 18 h.Au coeur
du villageCette offre est valable jusqu'au 29 février 2004.
Nous nous réservons le droit de limiter les quantités.**MARCHÉ
BONICHOIX**

Contents de vous voir!

Heures d'ouverture
De 7 h à 21 h tous
les jours

SAO

2280, chemin des Hauteurs
St-Hippolyte — (450) 563-2145

Le Sentier

Le journal communautaire de Saint-Hippolyte • **FÉVRIER** • Vol. 21 n° 11

PREMIERE ÉPREUVE DES SÉRIES CANADIENNES

Un podium pour Maxime Gingras

La saison de compétitions pour la relève québécoise en ski acrobatique débutait les 24 et 25 janvier derniers, au Mont Saint-Sauveur.Notre skieur acrobatique de Saint-Hippolyte, Maxime Gingras, est monté sur la troisième marche du podium lors de l'épreuve en duel. Il s'était bien classé en simple en semi-finale le samedi, soit 4^e, mais un accrochage lors de la finale l'a relégué au 12^e rang.

Calendrier de Maxime

Cette année le calendrier de courses de Maxime compte quatre épreuves en Séries Canadiennes et trois épreuves en Coupe Nor Am, simple et duel, ainsi que le Championnat Canadien Sénior.

Le calendrier étant déjà chargé, les épreuves Provinciales et Champi-

onnat Canadien Junior ont été délaissées volontairement pour se concentrer sur un niveau supérieur.

Les Séries Canadiennes regroupent les meilleurs skieurs provenant des équipes élités des provinces canadiennes ainsi que l'équipe Nationale de Développement. La Coupe Nor Am regroupe les meilleurs skieurs Canadiens, Américains et Japonais.

Maxime compte bien améliorer sa performance en simple le week-end prochain au Relais du Lac Beauport dans la région de Québec. C'est d'ailleurs au Relais que Maxime avait remporté le Championnat Canadien Junior en parallèle en 2003.

Maxime aimerait souligner que l'équipe de Claude Demers Sports fait un excellent travail sur l'entretien de ses skis.

Danièle Gingras

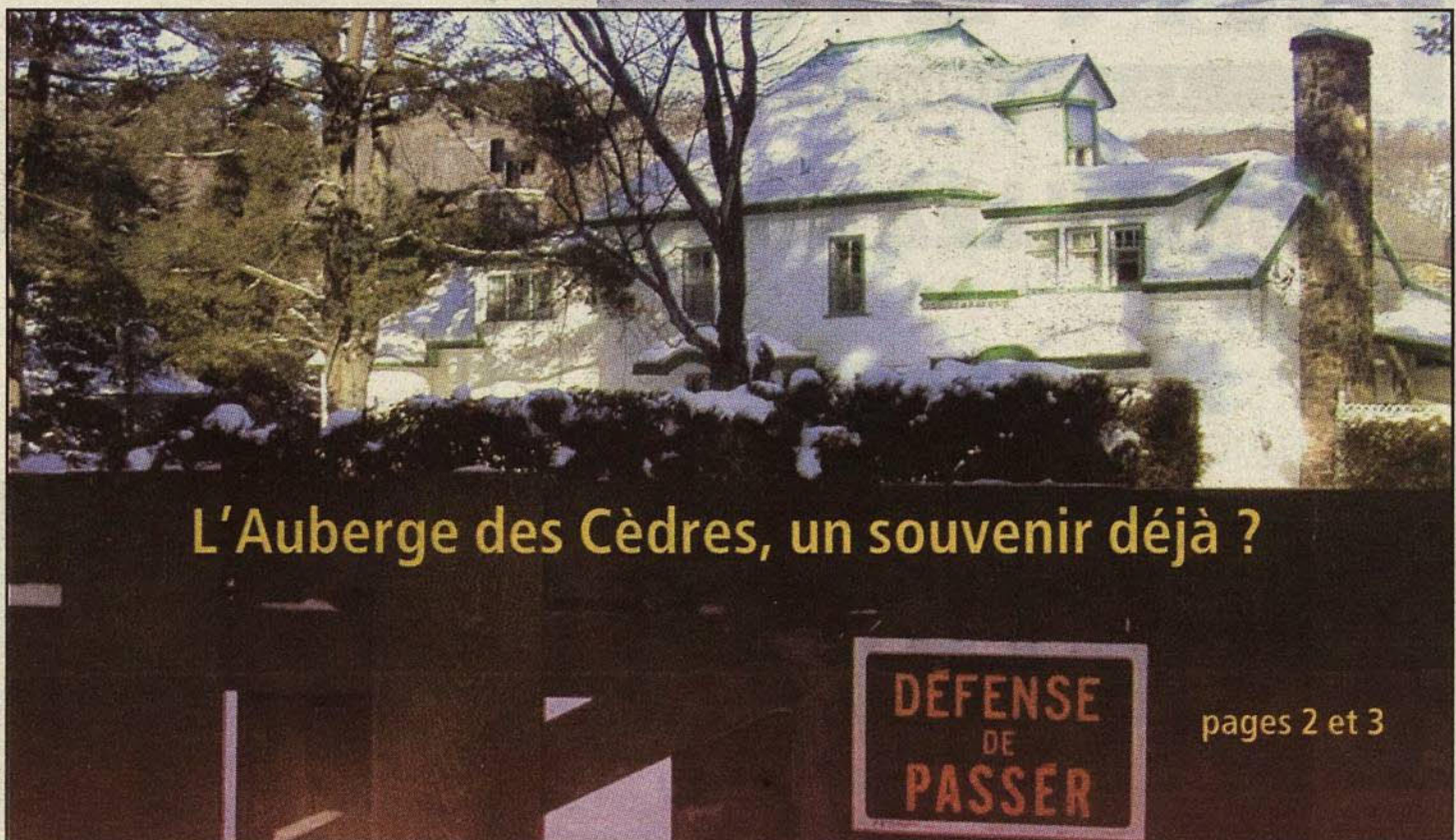
**L'Auberge des Cèdres, un souvenir déjà ?**DÉFENSE
DE
PASSER

pages 2 et 3

PHOTO ANDRÉ CHERRIER

LOUISE
BONNEVILLEGASTON
BERGERONNICOLE
BOUCHERgroupe sutton - laurentides inc.
courtier immobilier agréé**3 agents de
Saint-Hippolyte***Nous avons fait plusieurs clients
heureux en 2003 !
Est-ce que ce sera vous en 2004 ?*

450 563-3737 OUVERT 7 jours / 7

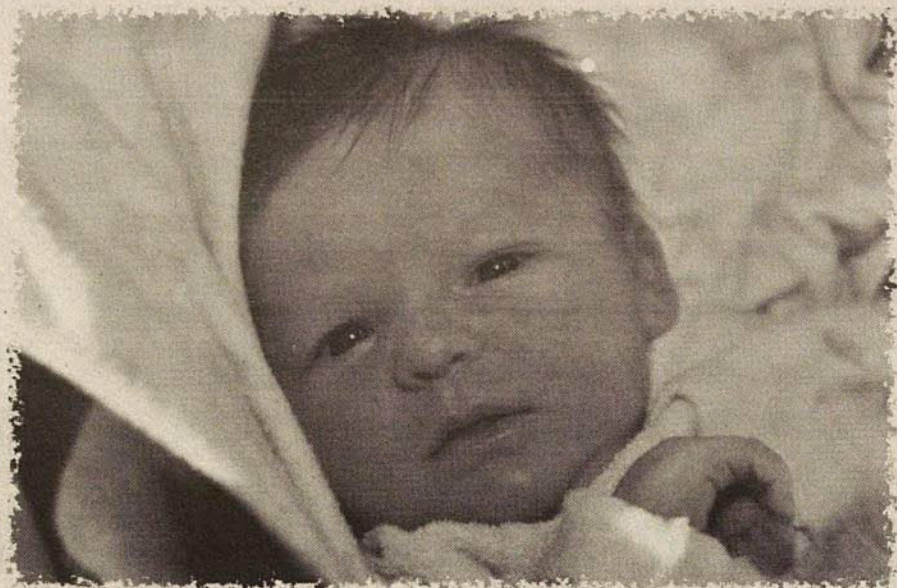

Maève est née le 1^{er} janvier à la maison et dans une piscine!

Les parents de Maève, Philippe Bouchard et Isabelle Bourque.

Les parents de Maève ont récemment élu domicile au lac Connelly Nord. La petite Maève est née le premier janvier à la maison dans une piscine d'enfant avec l'assistance de sages-femmes. Il était alors 20 h 47. La maman et la petite sont en pleine forme.

Clinique Médicale

Médecine générale
Physiothérapie/Ostéopathie
Acupuncture
Soins des pieds
Diététique

973 B, chemin des Hauteurs
Saint-Hippolyte (QC)

tél. : 450 224-8271 • téléc. : 450 224-1985

ENTREPÔT DES HAUTEURS enr.

BATEAUX • MOTONEIGES
MEUBLES • MOTOS • ETC.

ENTREPOSAGE 8 x 8 • 10 x 10
• 10 x 20 • 8 x 12

1000, chemin des Hauteurs • 224-8712

MATÉRIO

La destination incontournable!

SURVEILLEZ NOTRE

VENTE D'ENTREPÔT

Rabais jusqu'à **50%**

Du 14 février au 1^{er} mars 2004

2159, boul. LABELLE, SAINT-JÉRÔME (Secteur Lafontaine)

Sortie 45 de l'autoroute 15

450 438-3577

Vox pOpulis

Il est possible que l'Auberge des Cèdres soit démolie d'ici un an ou deux. Qu'en pensez-vous ?

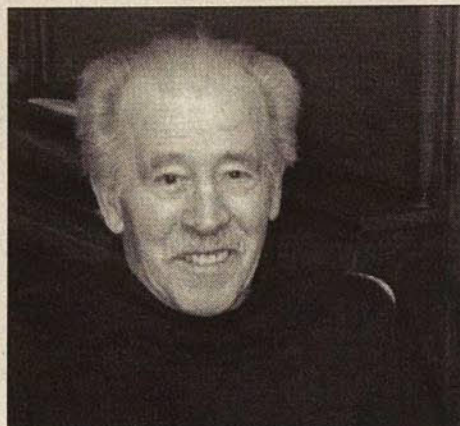

« Si la rumeur est vraie et que ça pourrait se transformer en résidence privée, je suis tout à fait d'accord. Mais si on démolit pour faire une résidence pour personnes âgées ou un hôtel, je ne suis plus d'accord. J'espère que ce sera une maison privée dont la construction respectera toute la réglementation en matière d'environnement. »

Pierre Thériault, président de l'Association des propriétaires du lac Achigan (APLA)

« Je trouve ça ben d'valeur, c'est tellement triste. La municipalité de Saint-Hippolyte ne garde rien de son patrimoine. Elle a laissé partir la maison du Centenaire. Ça fait 55 ans que j'habite au lac Achigan. Bientôt il ne restera plus rien ici. Je comprends que l'auberge n'était peut-être pas rentable, mais ça me fait bien de la peine qu'elle disparaisse. »

Jacqueline Labelle,
lac l'Achigan

« L'Auberge des Cèdres, c'est des bons souvenirs pour nous autres. J'ai eu connaissance quand M. Lallemand a construit, c'était toute une affaire, ça a donné de l'ouvrage à bien du monde. J'ai fêté mes 69 ans à l'Auberge des Cèdres, aujourd'hui j'en ai 81. Je suis d'accord pour qu'on jette ça par terre et j'aimerais qu'on bâtisse un hôtel de plus nouveau. »

René Beauchamp,
lac l'Achigan

« C'est bien dommage qu'elle soit démolie. Pour moi, c'est comme un château. Je connais l'auberge depuis ma tendre enfance. Je ne sais pas si elle a une valeur patrimoniale. Je trouve ça bien plate qu'elle disparaisse. »

Christiane Gingras,
lac l'Achigan

Nos  sportives

L'équipe du journal Le Sentier est à la recherche d'une personne intéressée à couvrir nos sportifs! Plusieurs thèmes sont possibles. Notre photographe, André Chérier se fera un plaisir d'illustrer votre texte. N'hésitez pas à nous appeler au 563-1975 ou 563-1404.

Christiane Raymond NOTAIRE Conseiller juridique

2282, chemin des Hauteurs, bureau 4
Saint-Hippolyte (Québec) J8A 3C5

450 563-5000 - 514 708-0797
Télécopieur : 450 563-5713

Les Entreprises d'Électricité

Roger Duez inc.

Entrepreneur
Électricien

RÉSIDENTIEL - COMMERCIAL
INDUSTRIEL - RÉNOVATION
MAINTENANCE

TÉL : 450 438-8364 PAGET : LOCAL 450 431-8162
Téléc. : 450 438-1890 MTL : 514 837-6626

438, chemin du lac Bertrand, Saint-Hippolyte

Alimentation St-Onge inc.

972, chemin des Hauteurs
Yves St-Onge
Propriétaire

Saint-Hippolyte
Tél. : 224-5179

IGA

L'Auberge des Cèdres, un souvenir déjà ?



Denise Marcoux

L'automne dernier, le numéro 20 des Bruins de Boston, Martin Lapointe, s'est porté acquéreur de l'Auberge des Cèdres en bordure du lac de l'Achigan. L'auberge sera probablement démolie d'ici quelques années et une nouvelle construction sera érigée sur le site. Quel type de construction ? Nul ne le sait pour le moment. Avant que l'Auberge des Cèdres ne disparaisse tout à fait du paysage hippolytois, rappelons son histoire.

Quand l'auberge était une maison privée

Au début des années 1930, un homme d'affaires montréalais, Jean Lallemand, achète plusieurs terrains sur le bord du lac de l'Achigan, à Saint-Hippolyte. Il restitue les chalets, qui existent déjà sur le site, à leurs anciens propriétaires, le curé Parfait Michaud et le maire Arthur Gohier, à la condition qu'ils les déménagent ailleurs. Propriétaire de la *Fred Refining Company of Canada Ltd*, une usine qui produit de la levure fraîche, Jean Lallemand est également l'un des fondateurs de l'Orchestre symphonique de Montréal.

« L'allemand » est un surnom donné à son père, Frédéric Alfred Shurrer, originaire de l'Alsace. À son arrivée au Québec en 1870, son nom fut francisé en « Serrurier ». Mais comme il était difficile à prononcer et que M. Shurrer avait un fort accent allemand, on le surnomma « l'allemand ».

Un employeur et un généreux donateur

Jean Lallemand organise de somptueuses réceptions dans sa propriété, qu'il nomme « La Fougeraie ». Il donne du travail à plusieurs personnes du village, comme Pauline Brisson et son frère, que ce soit pour l'entretien, la cuisine, le lavage du linge ou les réceptions. C'est aussi un généreux donateur. Il offre le vitrail de saint Jean l'Évangéliste et plus tard, l'orgue électrique, à l'église après l'incendie de 1933. Il reçoit également à La Fougeraie la maîtresse d'école, Marie-Laure Tessier, et ses élèves, lors de la distribution des prix de fin d'année.

La Fougeraie est vendue

Dans les années 1950, La Fougeraie est vendue à J. J. Block, un juif montréalais multimillionnaire. Celui-ci vend du matériel de l'armée et possède une

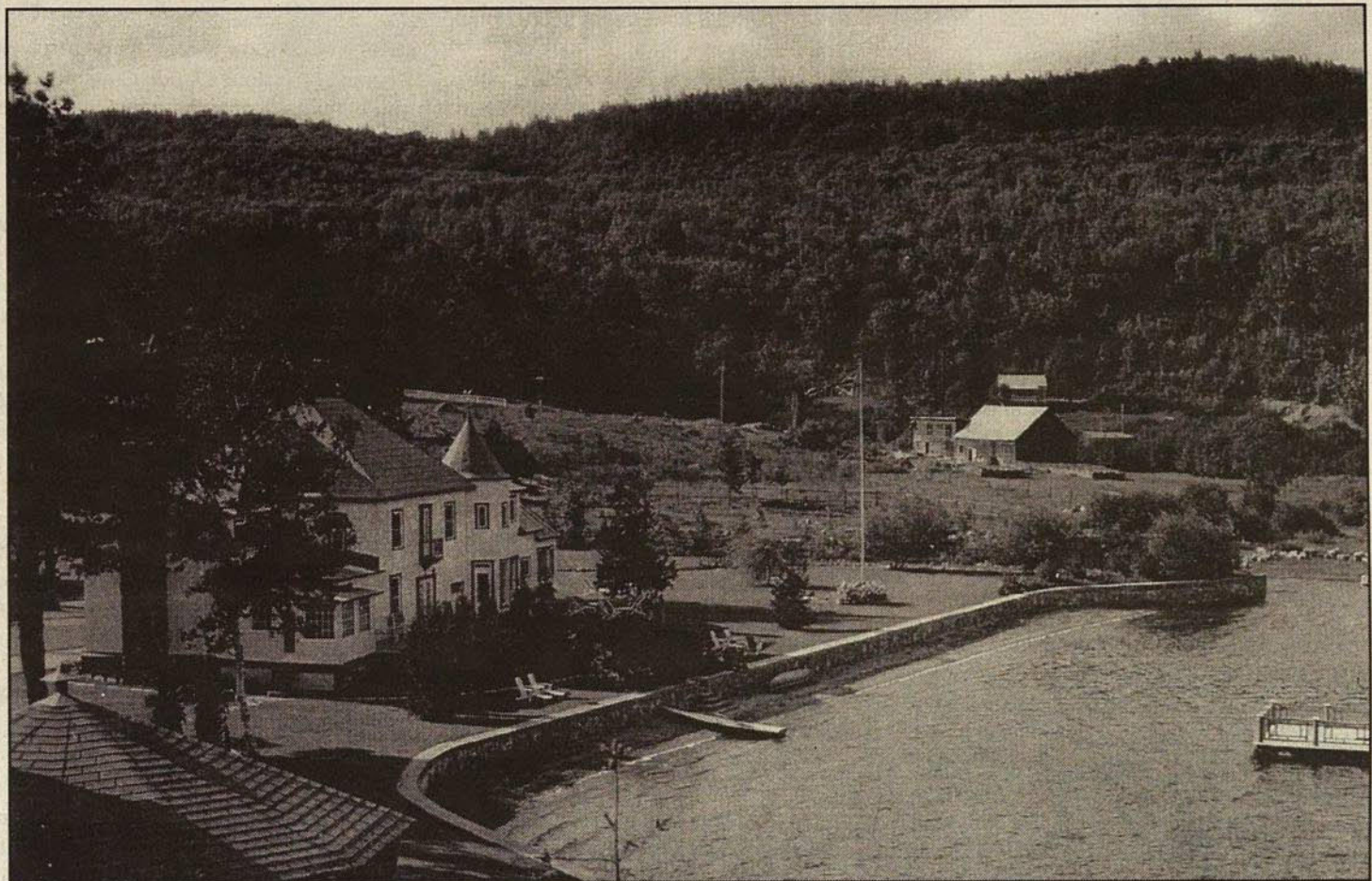

Vue de l'auberge dans les années 30.

douzaine d'entreprises, dont l'Atlantic Helicopter, et plusieurs entrepôts. C'est également un donneur d'ouvrage pour les Hippolytois. Raymond Bourassa, âgé aujourd'hui de 77 ans, a travaillé pour M. Block de 1956 à 1971. En plus de voir à l'entretien de la propriété, M. Bourassa a construit six maisons au lac Achigan pour le compte de son employeur. M. Block et ses deux filles habitaient à l'année au lac Achigan et employaient un couple pour faire la cuisine.

À la fin des années soixante-dix, la propriété est vendue au Colonel Hénault, puis à un Français, Steve Stéphanie, qui en fait un restaurant pendant quelques années, « le Piscadou ».

L'une des meilleures tables des Laurentides

En 1977, un couple de restaurateurs français, les Duval, font l'acquisition de la propriété des Stéphanie et lui donne le nom d'Auberge des Cèdres. Ils ajoutent une salle à manger et font construire une maison de chambres sur le bord du chemin. C'est pendant cette période que l'Auberge des Cèdres acquiert sa renommée et devient l'une des meilleures tables de la région des Laurentides.

Les propriétaires, Thérèse et Jean Duval,

ont passé plus de 20 ans aux fourneaux pour offrir à leurs hôtes une fine cuisine française. Leurs recettes étaient peaufinées avec raffinement et esthétisme, et leur cuisine remporta de nombreux prix. Qui n'a pas dégusté leur foie gras maison, leur canard à la rouennaise ou leur ris de veau aux truffes ?

Après les Duval, l'Auberge des Cèdres connaîtra encore deux autres propriétaires, David Morin, à partir de 1998, et finalement, Martin Lapointe, depuis 2003. L'Auberge des Cèdres sera bientôt démolie. On ne sait pas encore si un nouveau commerce verra le jour ou si l'auberge retrouvera sa vocation de résidence privée.

Qu'importe ! L'allée majestueuse de

cèdres qui longe la propriété nous rappellera encore longtemps cette auberge, si discrète et romantique, qui avait une vue imprenable sur le lac de l'Achigan.

BLOC QUÉBÉCOIS

Monique Guay
Députée de Laurentides

Denis Labelle
Comptable agréé

Denis Labelle, CA
Expertise comptable
Fiscalité

744, rue Labelle Tél.: 450 438-5450
Saint-Jérôme Téléc.: 450 438-4284
Rés.: 424, ch. lac Connelly Nord
Tél.: 450 563-1616
Courriel: denislabelle@qc.aira.com

CLAUDE COUSINEAU

Député de Bertrand
Porte-parole
de l'opposition officielle
en matière de Tourisme

197, rue Principale, bureau 101
Sainte-Agathe-des-Monts (Québec), J8C 1K5
Téléphone: 819 321-1676
ou 1 800 882-4757
Télécopieur: 819 321-1680

Cabane à sucre

Ouverture de la saison des sucres le 14 février 2004

Au pied de la colline

999, rue Edmond • PRÉVOST • 450 224-4906

SPÉCIAL d'ouverture :
12 \$ par personne

GRATUIT pour les enfants jusqu'à
12 ans accompagnés par un adulte .
Il est préférable de réserver.

**Ambiance
relaxe**



Permis de la SAQ

NDLR : Le journal s'engage à publier les lettres ouvertes pourvu : qu'elles servent l'intérêt public et non des intérêts particuliers; qu'elles ne contiennent pas de propos haineux ou injurieux, ni de préjugés; qu'elles ne soient pas racistes ou sexistes; qu'elles respectent la vie privée des personnes.

New Studies On Second Hand Smoke

In my opinion a fair decision should be made concerning smoking and second hand smoke. Business owners should be allowed to choose to be smoke free or not. Smoking and non-smoking areas can be completely separated and well ventilated within business premises as well. The choice should belong to business owners.

A new long term study published in the May 2003 issue of the prestigious British Medical Journal has confirmed there is no significant evidence that second hand smoke causes lung cancer or heart disease. This study was done by researchers at the University of California and the University of New York. Participants were 118,094 adults who were enrolled in the American Cancer Society prevention study (CPS I). Their health was monitored for a period of 39 years. This study began in late 1959. Lung cancer and heart disease rates in non-smokers married to smokers was compared with non-smoking couples. They found no difference. (This study can be found at <http://www.bmj.com> under archives volume 326 dated May 17, 2003 and is entitled «Environmental Tobacco Smoke and Tobacco Related Mortality in a Prospective Study of Californians, 1960-98.»)

The «New York Post» reported in May 2003 that this new study has been backed by Dr. Elizabeth Whelan, an epidemiologist and president of the American Council on Science and Health. Dr. Whelan is an anti-smoking crusader. After reading the findings she stated, «There is simply no convincing evidence linking second hand smoke to lung cancer and heart disease.» She said that research done by her

own group has come to the same conclusion as the new study. (The New York Post article is at <http://www.nypost.com> under archives and is dated May 16, 2003. This article is entitled «Secondhand Theory Blows Smoke: Study.»)

It is a little enlightening to learn what «The Times» of London reported about moves to ban public smoking. «The Times» writes that when many studies are pooled to increase their statistical power, only the positive studies go into the pool. This creates a false impression. (This article can be found at <http://www.timesonline.com.uk> under archives and is dated May 16, 2003. This article is entitled «Passive Smoking Risks in Doubt, Study Says.»)

Are your elected representatives aware of this recently published important study and have the public been informed about it? The media's job is to report both sides of an issue.

Tobacco is a legal product and smokers should have the right to choose to smoke with respect for others. As I see it, at least suitable indoor smoking areas should be allowed.

It is clear to me that governments' actions along with excessive tobacco taxation are destroying the Canadian tobacco industry. All tobacco farmers are directly affected and therefore deserve fair compensation. As a result of this, businesses and communities will encounter difficulties.

Pat Murzin,

LaSalette, Ontario

Claude Cousineau, député de Bertrand de passage le 11 février

C'est avec plaisir que le député de Bertrand, monsieur Claude Cousineau, annonce qu'il entreprendra dès le 3 février prochain sa tournée annuelle des 16 municipalités de la circonscription.

« Cette tournée est un moment privilégié pour rencontrer des représentants d'associations, de groupes communautaires, des promoteurs ou des citoyens et citoyennes des 16 municipalités, et ce, dans leur milieu de vie, dans leur localité. Il s'agit d'une façon originale de se rapprocher de la population et d'être encore plus à l'écoute de celle-ci » a déclaré le député de Bertrand.

Rappelons que cette tournée a été initiée il y a cinq ans par le député de Bertrand et qu'elle rejoint bon an mal an près de 200 citoyens et citoyennes.

Claude Cousineau sera à l'Hôtel de ville de Saint-Hippolyte le 11 février de 9 h à 17 h.

Il est important de souligner que les gens qui désirent rencontrer Claude

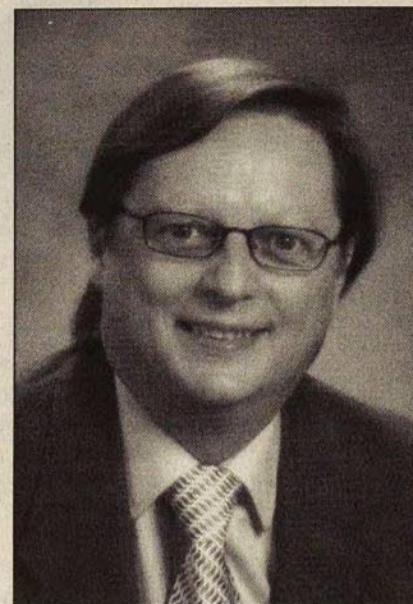

Claude Cousineau, député.

Cousineau doivent absolument prendre rendez-vous préalablement en communiquant avec :

Carole Brochu au 819 321-1676 ou au 1 800 882-4757.



Le bon mot

Marie-Paule Desbiens

Les verbes

Les verbes ne sont-ils pas pour nous des « petites bêtes noires » difficiles à maîtriser? Voici un poème d'une jeune fille qui illustre une certaine angoisse « verbale ».

Ah! Les verbes

Quelle affaire!

Quelle misère!

Si on est longtemps dans le passé,

C'est imparfait;

Alors que nos ancêtres, eux,

Vivent au plus-que-parfait!

C'est pour dire que rien n'est parfait!

Et que faire du passé simple

Qui vient tout compliquer!

Ah! Zut!

Je les laisse tomber

Les « ûmes » et les « ûtes »!

Si je regrette et m'ennuie du passé,

Si j'espère en l'avenir,

Je le fais au présent!

Alors, je gaspille mon temps.

Qui comprendra mon état d'être?

Je m'inquiète sans en avoir l'air!

Faut-il tout dire aux gens?

Puisque la parole est d'argent,

Mais que le silence est d'or.

Cela dit, je me tais et m'endors...

Texte de Huguette T.O. Tanguay extrait de « Les Échos de l'AREQ 10 B »

Alain Dagenais Plomberie Inc.



Plomberie - Chauffage - Gaz naturel
Pompes • Installation vente et réparation

r.b.q. 8252-2814-14

450 563-1112

SABLES L.G.

- Carrière
 - Pierre concassée
 - Sable lavé
 - Gravier décoratif
- 435, ch. de la Carrière
Saint-Hippolyte

LIVRAISON

436-8767

BEAUDRY ET JARRY SENG
Arpenteurs • Géomètres

Marc Jarry

Arpentage foncier
GPS
Cartographie
Géomatique

2271 D, Ch. des Hauteurs
Saint-Hippolyte
J8A 3B9

800 563-5192
TÉLÉC. 450 229-7035

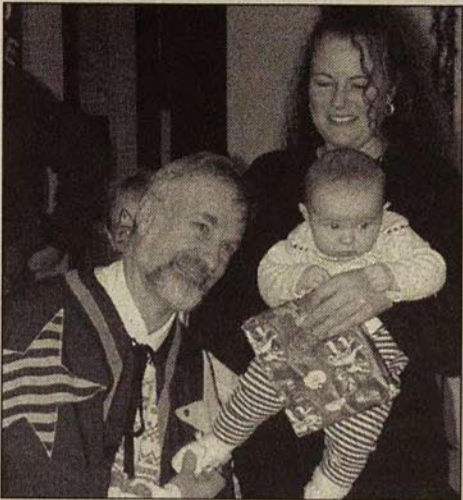

La disco est une activité très populaire auprès des jeunes. Ça se passe au Centre éducatif et communautaire Les Hauteurs, le premier vendredi de chaque mois, de 19 h à 22 h 30. Le coût d'entrée est de 4 \$. Josée Morin est la présidente de la disco.



Audrey Tawel-Thibert

Josée, quels sont les organisateurs de la disco?

Il y a mon mari, Mario Pelletier, Julie, Paul, Michelle et moi-même. Les membres fondateurs de la discothèque sont le couple constitué de Denis et Francine St-Pierre.

Ça prend beaucoup de temps, préparer une disco?

Oui, quelques jours, car chaque fois, il y a

un événement spécial. Il faut donc le préparer. Aussi tous les organisateurs, se rencontrent deux fois par année pour discuter des nouveaux projets pour la disco.

Pourquoi vouliez-vous être bénévole pour la disco?

Je trouve ça très important que les jeunes puissent s'amuser, jaser, chanter, danser et rigoler avec leurs amis. Les jeunes doivent aussi lâcher leur fou!

Quand on est organisateur de la discothèque que faut-il faire?

Trouver d'autres bénévoles. Tous les gens qui s'occupent de la disco ont un petit quelque chose à faire. La coopération est et doit toujours être très présente.

Que surveillez-vous, entre autres?

Les bousculades, le tirailage et les jeunes qui fument. Il faut aussi qu'ils se respectent. Si quelqu'un se blesse, je peux m'en occuper : j'ai suivi des cours de premiers soins.

C'est au mois de novembre qu'en allant à

la disco pour la première fois, j'ai rencontré beaucoup de bénévoles. Nous avons eu droit à une démonstration de hip-hop. Grâce aux bénévoles et aux parents qui se donnent la peine de donner de leur temps, la discothèque est très bien surveillée.

À quoi sert l'argent du prix d'entrée

Peut-être vous posez-vous cette question : l'argent pour l'entrée sert à quoi?

Elle sert à acheter des prix pour des tirages. Au mois de novembre, l'argent servait aux paniers de Noël. C'est pour une bonne cause!

La disco fêtera son 10^e anniversaire au printemps. Pour cette occasion, les organisateurs nous réserveront sûrement de belles surprises.

En attendant, continuons d'aller danser à la disco de Saint-Hippolyte!

Club Optimiste de Saint-Hippolyte

Le Club Optimiste a remis les prix aux élèves méritants de la première étape, également des prix pour le programme TROP, les dessins du journal Opti-Nouvelles ainsi que l'art visuel.

Le père Noël a fait des heureux en recevant les enfants de Saint-Hippolyte au Centre éducatif et communautaire Les Hauteurs. Le cirque était de la partie et des cadeaux ont été distribués à tous les jeunes. Le Club Optimiste organise un clair de lune le 28 février. Contacter le 224-7110.

Club récréatif et sportif du lac Connelly

N'oubliez pas les petits cœurs

Tous les petits sont attendus à la patinoire du lac Connelly, le samedi 14 février 2004. De nombreuses activités et des titages pour souligner la Saint-Valentin.

Cours de broderie Richelieu offert

Le Cercle de Fermières de Saint-Hippolyte offre un cours de broderie Richelieu les samedis 31 janvier et 7 février 2004 au 19, rue Morin, de 9 h à midi. Le coût pour les non-membres est de 5 \$ et vous devez apporter votre matériel. Pour de plus amples informations, contacter Louise Young au 224-2315. Bienvenue à toutes!

Société Alzheimer des Laurentides

Venez échanger avec nous et rencontrer notre intervenante, Johanne Latulippe, à la Résidence Lucien G. Rolland, au 175, rue Durand, à Saint-Jérôme. Des rencontres ont lieu tous les 1^{er} et 3^e jeudi du mois. Les prochaines rencontres auront lieu de 13 h à 15 h 30 le 5 et le 19 février.

Halte-répit pour la personne atteinte
Les jeudis 5 et 19 février de 10 h à 15 h.
Veuillez confirmer votre présence à notre bureau (coût du dîner : 3,50 \$)
1 800 978-7881.

La retraite en bout de ligne :

1 800 463-5229

REER

Obligations à taux progressif

Capital garanti à 100 %.
Taux avantageux garantis pour 10 ans.
Remboursables sans pénalité, chaque année, à leur date anniversaire.
Achat à partir de 100 \$.

BONI DE

1%

la première année pour les nouveaux fonds REER.

Téléphonez-nous du lundi au vendredi, de 8 h à 20 h, et les samedis de janvier et de février, de 10 h à 16 h. Visitez le www.epq.gouv.qc.ca

Épargne Placements

Québec



Jean-Pierre Quesnel
NOTAIRE
Service à domicile disponible

2274 D, chemin des Hauteurs
(en face de l'église)
Saint-Hippolyte
563-4865 • téléc. 514 365-3917

Olivier Paré Labrosse ,

un adolescent à l'enthousiasme contagieux, qui vit les pieds sur terre et la tête dans les étoiles!

Jocelyne Annereau Cassagnol

Qui donc est Olivier direz-vous?

Avez-vous déjà rencontré un adolescent de quinze ans, débordant d'énergie et d'élan, empli d'émerveillement, très curieux et ayant le goût de la découverte? Eh bien! c'est lui, c'est Olivier.

Et quelle est donc cette passion qui l'anime si intensément? Avec la tête dans les étoiles, ça ne peut être que l'astronomie!

La naissance d'une passion

Très jeune, dès l'âge de 7 ou 8 ans, Olivier s'est avéré un assidu de l'émission télévisée diffusée sur le Canal Famille : «Tous sur orbite». Lors de cette émission, des explications sur les étoiles, l'espace, le système solaire, les planètes, éveillaient et stimulaient la curiosité de ce petit scientifique en herbe. Le phénomène de gravité le fascinait tout particulièrement et par le biais de ces connaissances en astronomie il s'appropriait déjà à la démarche scientifique. Dans la famille on connaissait ses goûts et les livres d'initiation scientifique étaient des cadeaux qui faisaient plaisir à tout coup.

Depuis, sa passion n'a fait que croître! Il demeure toujours captivé par l'espace, infiniment grand, si complexe à comprendre et à imaginer... Cette année en secondaire 4 Olivier a vécu un projet en sciences sur l'astronomie : le comportement de la force gravitationnelle. Quelle aubaine pour lui et quelle source d'en-

richissement! Il en a profité pour en parler avec son professeur, pour faire des lectures sur le sujet, visiter les sites Internet...

Ses rendez-vous avec les étoiles

Petit fils de Thérèse Labrosse, bien connue de notre communauté hippolytoise, Olivier aime bien observer le ciel à Saint-Hippolyte, par exemple au terrain de balle, car c'est très dégagé, et parce qu'il y a bien sûr moins de pollution et d'éclairage que dans les villes comme Montréal. On y voit donc mieux les étoiles.

Il préfère observer le ciel l'hiver, car l'été se crée un certain flou dû à la chaleur humide. Son père et un de ses amis partagent sa passion, mais il lui arrive aussi d'observer seul. Son télescope lui permet de grossir 200 fois ce qu'il regarde. Il aime tout particulièrement Les Pléiades, constituées entre autres de 7 grosses étoiles. La dernière éclipse de Lune l'a fasciné. Et que dire de la planète Mars? Il se tient très au courant des développements à ce sujet, mais il faut surtout l'entendre parler avec exubérance de ses magnifiques observations du mois d'octobre dernier et de «la belle couleur de Mars»... Il anticipe déjà le plaisir que va lui procurer prochainement le passage très rare d'une météorite

Les rêves d'Olivier

Voudrait-il devenir astronome professionnel? Le travail de nuit et donc la vie sociale plus réduite le font réfléchir. Il préférerait la robotique. Il rêve de visiter La NASA, d'effectuer un voyage dans l'espace, d'avoir un observatoire comme

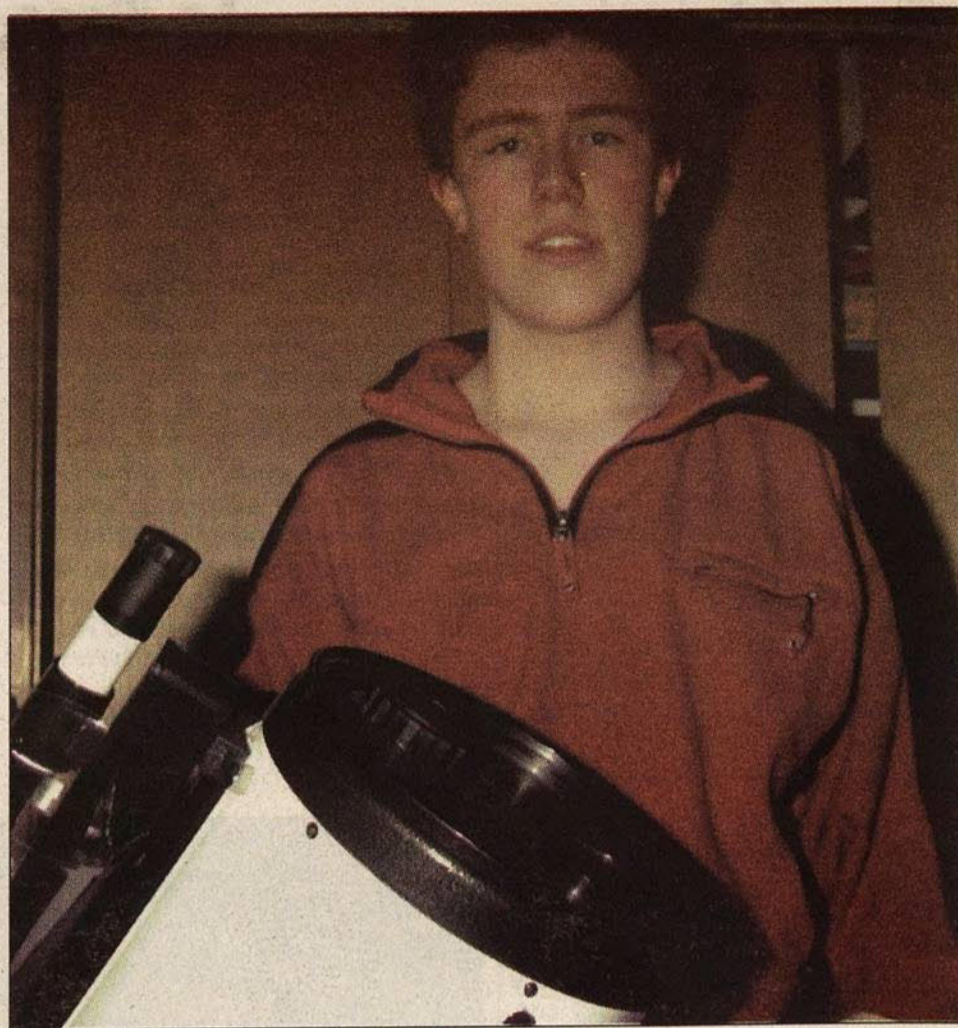

Olivier Paré Labrosse rêve d'effectuer un voyage dans l'espace. PHOTO : ANDRÉ CHERRIER

celui de Mégantic où il pourrait regarder tout ce qu'il désire quand il le souhaite...

L'important avec les rêves ce n'est pas de les réaliser ou non mais plutôt qu'ils nous emmènent plus loin.

Ses questionnements

Bien sûr, Olivier demeure songeur lorsqu'il est question de la vie sur d'autres planètes. Il se questionne sur les fameux «trous noirs», sur la formation des étoiles, même s'il connaît déjà quelques éléments

de réponses. Mais il a toute la vie devant lui pour poursuivre ses découvertes!

Son mot de la fin.

Si l'immensité de l'univers vous semble émouvante, si le ciel étoilé est pour vous un ravissement, si vous avez le goût de comprendre davantage et d'en savoir plus, ne vous laissez surtout pas démotiver par le coût de l'équipement. Une bonne paire de jumelles et une carte du ciel sont suffisantes pour entrer dans le monde fascinant de l'astronomie!

Les trucs à Mamie

Thérèse Labrosse

Cheminée

Brûler dans le foyer des pelures de pomme de terre séchées nettoiera la cheminée sans frais.

Fleurs de plastique

Déposez les fleurs dans un sac de papier contenant du sel. Secouez-le vigoureusement. Le sel extirpe la poussière entre les pétales.

Fleurs de soie ou séchées

Enlevez facilement la poussière qui s'accumule sur les fleurs avec un sèche-cheveux. Vous rajeunirez un bouquet en quelques minutes. Vaporisez du fixatif à cheveux sur des fleurs séchées les protégera contre la poussière.

Taches

Un bain additionné de peroxyde redonnera aux rideaux de dentelle et aux robes jaunies leur blancheur d'origine.

Pour du vin échappé sur une nappe ou autre, versez de l'eau gazéifiée (ex. eau Perrier ou Mont-Clair) sur la tache et frotter. La tache disparaîtra.

PROMUTUEL
DEUX-MONTAGNES
Sylvie Labrosse
Agent en assurance de dommages
3044, boul. Dagenais O., Fabreville, Laval (Québec) H7P 1T6
Tél. : 450 624-1119 • 1 877 842-3303 • Téléc. : 450 622-2273
Courriel : sylvielabrosse@assurances.bellnet.ca
L'OFFRE GLOBALE
ASSURANCE • SÉCURITÉ FINANCIÈRE • SERVICES FINANCIERS

EXCAVATION
SERGE GINGRAS INC.
COMMERCIAL • RÉSIDENTIEL • INDUSTRIEL
EXCAVATION GÉNÉRALE
INSTALLATION
Ecoflo®
ACCREDITÉ
VENTE & INSTALLATION
FOSSES SEPTIQUES
450 563-3225
6, rue Marcel, Saint-Hippolyte
www.Optilog.com/SERGE GINGRAS

Spécialité :
Fosses septiques
Biofiltre
travaux en béton et en
transport de pierre et sable
Démolition
Égouts et coupe d'eau
Pavage, etc.
Les excavations
MARTIN
ST-LOUIS et ses fils
56, 386^e Avenue
Saint-Hippolyte
Pépine, Bull
Gilbert Richer

CENTRE DE MASSOTHÉRAPIE
Sciaticque, Maux de dos, Migraine, Stress
Massage énergétique, Détente,
Certificat-cadeau
Reçu pour assurance
Membre A.M.P.Q.
Membre A.M.T.M.C.
101, 51^e Avenue, Lac Bleu
Pierre Lamarche
Sur rendez-vous
450 563-3473

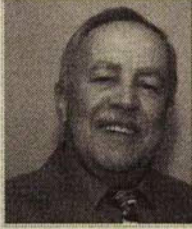

Maurice Cousineau



Bruno Laroche

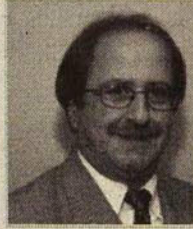

Denis Lemay



Hélène Noël Watier

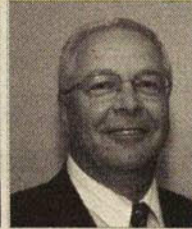

Gilles Beaugard

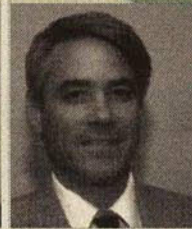

Serge Alarie

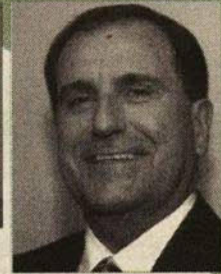

Yves St-Onge, Maire

La Communale

Volume 1 no 4, février 2004

Bulletin municipal de Saint-Hippolyte

Première assemblée publique de la Régie à Saint-Hippolyte

Bonjour la police!

Le temps des fêtes venait à peine de se terminer que l'on recevait de la belle visite à la Communale, le jeudi 15 janvier dernier. Ce soir-là, le conseil d'administration de la Régie intermunicipale de police de la Rivière-du-Nord a tenu sa toute première assemblée publique sur notre territoire.



Il s'agissait donc d'une première véritable occasion, pour les Hippolytois, de découvrir qui sont les administrateurs de cette organisation qui a bien du pain sur la planche. Il faut savoir en effet qu'en vertu de la nouvelle loi provinciale

régissant les services policiers, la Régie est maintenant tenue d'offrir des services de niveau 1, ce qui exige une mise à jour de certains de ses équipements. Les gestionnaires de notre corps policier auront donc de nombreuses décisions à prendre dans les semaines et les mois à venir.

Rappelons que Saint-Hippolyte jouera un rôle nettement plus important dans ces décisions, puisque la Municipalité est désormais membre à part entière de la Régie depuis le début du mois de janvier. De plus, soulignons qu'avec le départ de Prévost, Saint-Hippolyte devient le partenaire ayant la plus grande richesse foncière uniformisée (RFU), ce qui lui confère un poids relatif fort intéressant au sein de la Régie.

Pour les Hippolytois, il sera maintenant possible de suivre de plus près l'administration de la Régie, pour laquelle on entrevoit un avenir des plus prometteurs compte tenu de la belle complicité qui existe entre les trois municipalités membres, soit Piedmont, Sainte-Anne-des-Lacs et Saint-Hippolyte.

Un objet de fierté

Fidèle à lui-même, le conseiller Maurice Cousineau a tenu à exprimer sa fierté d'être enfin parvenu, avec ses collègues, à intégrer Saint-Hippolyte au sein d'une Régie qui redémarre en quelque sorte sur des bases nouvelles. Selon lui, malgré les changements récents vécus par la Régie, les maires et les directeurs généraux des trois municipalités ont combiné leurs efforts pour faire de ce

corps policier un organisme bénéfique pour les populations concernées.

«Il restera maintenant aux citoyens desservis par la Régie de comparer ce qui se passait avant, sur le plan de l'administration et des services, avec ce qui se passera maintenant. Je suis convaincu que nos concitoyens porteront un jugement très positif sur la Régie telle qu'on la connaît aujourd'hui. Je dis bravo au maire St-Onge et à ses collègues d'en être venus à cette entente. L'esprit de collaboration qui règne présentement permettra à toute l'organisation de se dépasser», a conclu le conseiller Cousineau.

À lire dans ce 4 pages :

Saint-Hippolyte dépose un mémoire à l'audience publique sur le projet d'agrandissement à Sainte-Sophie.

Prochain rendez-vous

Brrrrr...

Il a fait froid jusqu'ici cette année! Voulez-vous connaître quelques trucs pour vous réchauffer? Venez suivre les assemblées publiques du conseil municipal! Vous pourrez ainsi apprendre avant tout le monde quels sont les dossiers chauds de l'heure. Mieux encore, vous aurez peut-être l'occasion de voir les esprits s'échauffer, qui sait? Bien que ce ne soit pas la norme, cela arrive parfois en cas de désaccord, mais toujours de façon civilisée. Pour en savoir plus, rendez-vous à la prochaine assemblée ordinaire du conseil, qui se tiendra le deuxième jeudi du mois, c'est-à-dire le 12 février, à compter de 19 h 30. Vous rencontrerez alors l'équipe du conseil municipal, toujours prête à accueillir la population hippolytoise. Il suffit de se présenter à la Communale, située au 2253, chemin des Hauteurs (entrez par le stationnement, à l'arrière de l'édifice).

Tournée du député

Claude Cousineau vient nous rencontrer

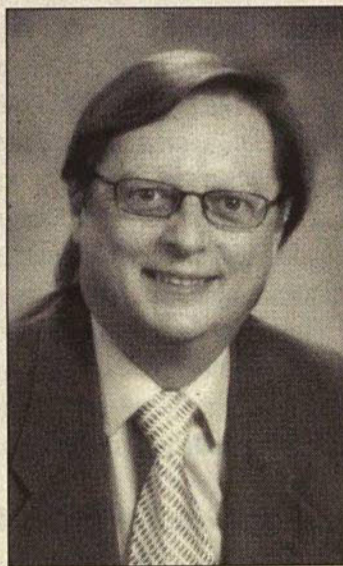

Fidèle à la tradition qui se poursuit depuis plusieurs années déjà, le député de Bertrand à l'Assemblée nationale, Claude Cousineau, poursuivra sa tournée qui le conduit dans les différentes municipalités de sa circonscription.

Ce bureau itinérant, comme on se plaît à appeler cette démarche, conduira le député Cousineau à Saint-Hippolyte, le 11 février prochain, pour une autre visite annuelle.

Pour cette occasion, les Hippolytois sont invités à communiquer avec Mme

Carole Brochu pour prendre rendez-vous avec le député. Il suffit de composer le 1 800 882-4757. Les rencontres se dérouleront à la Communale, située au 2253, chemin des Hauteurs.



La Communale

Une question de justice et d'équité

Exemption de taxes pour Bruchesi... sauf si on y vit!

La question a été soulevée par certains citoyens, à la dernière assemblée du conseil municipal : **puisqu'on accorde une exemption de taxes foncières aux Camps de santé Bruchesi, à titre d'organisme sans but lucratif, un individu qui y aurait établi sa résidence permanente s'en trouve-t-il lui-même exempté de taxes? La réponse est claire: absolument pas!**

Ainsi, à la suite d'une demande déposée à la Commission municipale du Québec, le 2 octobre 2003, par les Camps de santé Bruchesi et Camp-école Trois-Saumons, le conseil a résolu de reconnaître la vocation humanitaire de ces organismes,

et de leur accorder une exemption de taxes foncières concernant les installations du camp Bruchesi. Jusqu'ici, pas de problème...

Là où le bât blesse, c'est que l'un des administrateurs siégeant au conseil d'administration des Camps de santé Bruchesi, M. Fernand Simoneau, a le privilège d'utiliser à sa guise la résidence située au 50 de la 365e Avenue. Ce citoyen a donc décidé, on le comprend aisément, de s'établir en permanence dans cette résidence appartenant à l'organisme sans but lucratif.

Or, il s'agit alors d'un usage à des fins personnelles, ce qui n'est plus compatible avec les dispositions législatives per-

mettant à la Municipalité d'accorder une exemption de taxes. Dans cet esprit, bien que le conseil municipal hippolytois donne son appui à la Commission municipale du Québec en vue d'accorder une exemption de taxes pour toutes les installations servant aux activités humanitaires du camp Bruchesi, nos élus ont néanmoins tenu à préciser, dans le libellé de la résolution, que la résidence occupée par M. Simoneau était exemptée... de l'exemption.

Par le fait même, ce citoyen devra, comme nous tous, payer intégralement le compte de taxes qu'il recevra dans les jours qui viennent.

Février, le mois du cœur

Avec le mois de février nous revient la fête de l'amour, la Saint-Valentin. Venez faire un tour à la bibliothèque pour dénicher un beau roman d'amour, un livre de poésie pour déclarer votre amour ou un livre de psychologie pour mieux le comprendre. Vous trouverez aussi des livres pour garder votre cœur en santé...

La bibliothèque a donc son rôle à jouer pour fêter la Saint-

Valentin. Nos heures d'ouverture restent les mêmes pour l'instant, soit le mardi de 13 h à 16 h, le mercredi de 9 h à 16 h, les jeudi et vendredi de 18 h à 21 h, et le samedi de 9 h 30 à 13 h 30. Pour l'instant, parce que nous serons bientôt en mesure d'ouvrir plus longtemps. Surveillez les pages de ce bulletin pour en savoir plus, ou composez le (450) 224-4137 pour obtenir plus de renseignements.

Nos bonnes résolutions

Se souvenir du mémoire

Nous en parlons ailleurs dans ces pages: la Municipalité a déposé un mémoire au Bureau d'audiences publiques sur l'environnement (BAPE) afin d'exprimer les inquiétudes et les préoccupations de toute notre population à l'égard de ce projet, tout en formulant quelques recommandations. Ce mémoire attire notamment l'attention du BAPE sur un problème particulier: la prolifération du peuplement de goélands qui étendent leur zone d'occupation jusque sur nos lacs, ce qui nous occasionne de nombreux problèmes environnementaux et sanitaires. Espérons que les instances décisionnelles se souviendront de ce mémoire avant de donner leur aval au projet d'Intersan!

On n'y échappe pas

Après l'hiver vient le printemps, après la pluie vient le beau temps, après les fêtes vient... le compte de taxes! Qu'on le veuille ou non, personne n'y échappe. Rappelons que le taux de taxation de base a été fixé à 1,01 \$ par 100 \$ d'évaluation, auquel s'ajoutent une taxe de 0,19 \$ pour l'amélioration des routes et une surtaxe de 0,03 \$, remise à la MRC, qui représente la contribution de Saint-Hippolyte aux équipements supra-locaux. Au total, les Hippolytois devront donc payer 1,23 \$ par 100 \$ d'évaluation pour leur résidence. Quant aux immeubles non résidentiels, ils seront soumis à un taux de base de 1,385 \$, les deux autres taxes restant les mêmes, pour un total de 1,605 \$ du 100 \$ d'évaluation.

Rappelons que le compte de taxes peut être payé en trois verse-

ments égaux et consécutifs, soit un premier versement au plus tard 30 jours après l'expédition du compte, un deuxième 90 jours plus tard, et un troisième 90 jours après le deuxième versement.

Faites vos jeux

Cela n'a rien à voir avec les paris ou les casinos: c'est que le conseil hippolytois a adopté une résolution visant à manifester son appui aux villes de Boisbriand et de Sainte-Thérèse, qui ont entrepris une démarche conjointe afin de mériter le droit de présenter les Jeux du Québec de l'été 2007. Compte tenu de l'effet positif d'un tel événement sur la population, tant en termes de mobilisation, de fierté que d'avantages sportifs, culturels, économiques, communautaires et touristiques, Saint-Hippolyte appuie résolument cette démarche. Go Boisbriand, go Sainte-Thérèse! À la blague, les conseillers ont même lancé que ce serait ensuite le tour de notre municipalité d'accueillir ces jeux... mais que nos installations ne seraient pas prêtes avant 2011!

Une municipalité branchée

Nous l'avions déjà annoncé, et c'est maintenant officiel puisque le conseil a adopté une résolution à cette fin: Saint-Hippolyte passera enfin au statut de municipalité branchée en se dotant d'un site Web. Soulignons que la firme ayant obtenu le mandat de concevoir le site, Créations Optimom/Nomedia, appartient à un Hippolytois. Son mandat est évalué à 3100 \$, toutes taxes comprises. La même firme fera aussi une mise à jour mensuelle du site, à raison de 150 \$ par mois, taxes incluses.

Nouveautés pour les enfants

Albums

- 100 duels de Lancelot / Jean-Luc Bizien
- Annabel et la bête / Dominique Demers
- Autour de la lune / Gilles Tibo
- Bonne nuit Gabou / Carole Tremblay
- Bonne nuit Sacha / Marie-Louise Gay
- Je t'aimerai toujours / Robert Munsch
- Juliette, la rate romantique / Carole Tremblay
- Madame Acrobat / Roger Hargreaves
- Max et Lili sont malades / Dominique de Saint Mars
- Max part en classe verte / Dominique de Saint Mars

Bandes dessinées

- Gargouille : Fax à farces / Tristan Demers
- Jojo : Jojo au pensionnat / André Geerts
- Une pagaille de Dieu le Père / André Geerts
- Les femmes en blanc : Je panse donc je suis / Cauvin
- Sac à puces : Le lundi au soleil / Falzar
- Snoopy : Une rentrée de classe / Charles M. Schulz

Romans

- Amos Daragon (vol. 4) : La malédiction de Freyja / Bryan Perro
- Amos Daragon (vol. 5) : La tour d'El-Bab / Bryan Perro
- C'est ça la vie / Louise Champagne
- L'effet Zaza / Louise Champagne
- Galoche chez les Meloche / Yvon Brochu
- Galoche en a plein les pattes / Yvon Brochu
- Ma première de classe / Sylvain Meunier
- Grand Antonio a le cœur gros / Gilles Gauthier
- La petite fille qui ne souriait pas / Gilles Tibo
- La trahison de Laurent Lareau / Caroline Merola
- Vendredi 13 / Gilles Tibo

Documentaires

- Les éléphants / Barbara Taylor
- Les musiques de Petit Bonhomme / Gilles Tibo
- Patin à roues alignées / Steve Glidewell
- Petits mais futés / Marcèle Lamarque
- Planche à neige / Matt Barr

Maire et monde



On aperçoit ici les administrateurs de la Régie intermunicipale de police de la Rivière-du-Nord au terme de la première assemblée publique tenue à Saint-Hippolyte. Déterminés, nos décideurs!

Le début d'un temps nouveau

Nous en avons parlé abondamment, c'est certain. Mais la tenue d'une toute première assemblée publique du conseil d'administration de la Régie intermunicipale de police de la Rivière-du-Nord marque assurément le début d'un temps nouveau pour notre corps policier... et notre population.

D'ailleurs, c'est dans un climat détendu, de bonne humeur, de complicité et de collaboration que s'est tenue cette première assemblée publique, le 15 janvier dernier.

Le sentiment qui semble habiter tout le monde, tant chez les élus des trois municipalités concernées qu'à la direction de la Régie de police, c'est l'enthousiasme. Finis les luttes, les conflits, les négociations pénibles, le climat d'incertitude. Nous pensons maintenant à l'avenir, aux nouveaux équipements, à l'amélioration des services!

Sur ce plan, le directeur de la Régie lui-même, Richard Girard, nous confirmait à l'assemblée du 15 janvier que, compte tenu du départ de Prévost, les patrouilles policières seraient encore plus nombreuses dans le territoire des trois municipalités membres. En effet, nos ressources restent les mêmes, pour un moins vaste territoire à couvrir. Le calcul est simple: les policiers pourront donc être encore plus présents!

Mieux encore, nous avons déjà commencé à renouveler l'équipement de notre corps policier, non seulement pour nous conformer aux nouvelles normes, mais aussi pour améliorer encore la qualité du service. Dès les prochaines semaines, quatre nouvelles autopatrouilles s'ajouteront à notre flotte de véhicules, pour remplacer ceux qui nous ont déjà si bien servis.

Comme on le voit, l'enthousiasme est généralisé, communicatif. Bien sûr, peu de citoyens s'étaient déplacés à l'assemblée publique du 15 janvier, un soir où il faisait un froid sibérien. Mais loin de voir là un désintéressement de la population pour les affaires de la police, nous croyons, nous sentons et nous sommes même convaincus que nos concitoyens nous expriment ainsi leur satisfaction quant au maintien de notre corps policier municipal, et qu'ils nous témoignent leur entière confiance pour l'avenir.

Oui, vraiment, c'est le début d'un temps nouveau!



Yves St-Onge



La Communale

Entraîneurs et bénévoles demandés

La passion du ballon rond

Avec le nombre important de joueurs qui s'inscrivent chaque année au soccer à Saint-Hippolyte, il est clair que l'Association hippolytoise a constamment besoin d'entraîneurs et de bénévoles pour encadrer les jeunes athlètes. D'ailleurs, l'Association est présentement en pleine période de recrutement pour la saison 2004. Nous avons besoin de votre aide de mille et une façons, que ce soit comme entraîneur, assistant entraîneur, gérant d'équipe, responsable des téléphones, photographe, etc.

La participation de chacun est fortement appréciée, quelle que soit sa manière de contribuer aux succès de nos équipes. Nous comptons donc sur vous, puisque le succès de l'été dépend de votre implication.

Pour de plus amples renseignements, nous vous invitons à communiquer avec notre président, M. Bob Graham, au 563-4625, ou par courrier électronique au soccersthippolyte@hotmail.com.



Il faut déjà penser à s'inscrire

Un premier pas vers la saison de soccer

En pleine froidure hivernale, on a peine à croire que la prochaine saison de soccer n'est pas si lointaine. Compte tenu de l'extrême popularité de ce sport sur notre territoire, il faut déjà planifier les inscriptions pour la saison 2004, qui auront lieu dès la fin de février. Pour assurer à vos enfants une place dans une équipe, il n'y a pas de meilleur moyen que de les inscrire rapidement!

Ainsi, afin de faciliter la vie des parents, la période des inscriptions se tiendra sur 2 jours, soit les vendredi 27 février, de 18 h à 20 h, et samedi 28 février, de 9 h à 17 h. L'opération aura lieu au pavillon Roger-Cabana, situé au 2060 du chemin des Hauteurs.

L'inscription coûtera 55 \$ pour les jeunes de 4 à 7 ans, et 80 \$ pour les joueurs de 8 à 17 ans. On accorde un rabais de 10 \$ pour le deuxième enfant d'une même famille, et 20 \$ pour le troisième. Les parents ont également la possibilité de payer en trois versements, prélevés les 1er mars, 1er avril et 1er mai. Soulignons qu'il sera possible de s'inscrire au delà du 28 février, mais on exigera alors des frais supplémentaires de 10 \$ par enfant... s'il reste des places.

Le Service des loisirs et de la culture tient aussi à rappeler aux parents qu'ils doivent apporter une photo de leur enfant et sa carte d'assurance-maladie. On a également besoin de la signature d'un parent pour son bordereau d'affiliation. C'est donc une date à inscrire sans faute à votre agenda, le vendredi 27 ou le samedi 28, pour l'inscription de vos enfants à la saison 2004 de soccer.

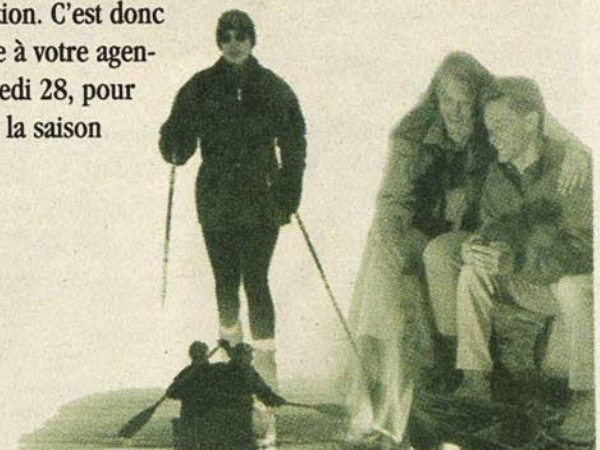

Saint-Hippolyte dépose un mémoire

Vous avez sans doute entendu parler du projet de la firme Intersan d'agrandir le site d'enfouissement qu'elle exploite chez nos voisins, à Sainte-Sophie. S'il est accepté, ce projet risque-t-il de nous affecter? La littérature scientifique et les faits observés chez nous, particulièrement aux lacs Connelly et de l'Achigan, le laissent croire. Par la voie d'un mémoire déposé en audience publique auprès du BAPE, Saint-Hippolyte a donc choisi d'exprimer ses inquiétudes, et celles de ses citoyens, quant au projet d'Intersan, tout en émettant quelques recommandations relativement à la présence d'un site d'enfouissement si près de chez nous. Vous trouverez ci-dessous le contenu intégral du mémoire déposé par nos élus.

Nuisances à Saint-Hippolyte

Voisine de Sainte-Sophie, la municipalité de Saint-Hippolyte, qui s'étend sur un vaste territoire en contrefort des Laurentides, compte 62 lacs voués essentiellement à la fonction résidentielle et de villégiature. Aucune activité industrielle ou agricole importante n'existe sur ce territoire très largement occupé par une forêt à l'état naturel.

La proximité de notre municipalité, qui jouxte le site d'enfouissement de Sainte-Sophie, n'est pas sans causer de vives inquiétudes aux citoyens et aux autorités municipales. Nous sommes convaincus que la présence de ce site d'enfouissement constitue d'ores et déjà une menace à notre environnement, surtout en matière de qualité de l'eau et de l'air. Nous avons toutes les raisons de croire que l'agrandissement du site proposé ne pourra qu'amplifier ce risque et les effets qui l'accompagneraient. Par le présent mémoire, nous souhaitons attirer l'attention du BAPE sur un aspect particulier de cette problématique, à savoir: la prolifération des goélands qui étendent leur zone d'occupation jusqu'aux lacs de Saint-Hippolyte et représentent, de ce fait, une nuisance pour l'environnement, une source de pollution pour l'eau et un risque pour la santé humaine.

Depuis plusieurs années, la municipalité de Saint-Hippolyte et ses citoyens se consacrent à la protection, à la conservation et à l'amélioration de l'environnement du vaste territoire naturel qu'ils occupent. Entre autres choses, une étude scientifique a récemment été réalisée pour caractériser tous les lacs habités et plusieurs zones humides de la municipalité. En parallèle, des mesures ont été prises pour stopper la détérioration des lacs occasionnée par l'activité humaine et pour améliorer la qualité générale des eaux. En fait, l'étude a démontré que certains lacs ont déjà atteint une certaine phase d'eutrophisation, de sorte que les activités récréatives sont compromises à cause, notamment, de la prolifération de plantes aquatiques nuisibles progressivement alimentées par l'apport en phosphore associé aux intrants. La qualité des eaux est parfois douteuse pour les prises d'eau individuelles ou pour les réseaux d'aqueduc privés.

À cet égard, parmi les dispositions prises par la municipalité, l'on peut signaler l'adoption de plusieurs règlements en faveur de la protection de l'environnement et la création d'un comité conseil en environnement. Ce comité a notamment pour mandats de trouver des pistes de solution aux problèmes environnementaux observés sur le territoire et de favoriser des attitudes pour éviter que d'autres situations fâcheuses ne se développent.

Malheureusement, la présence du site d'enfouissement sanitaire de Sainte-Sophie représente une source d'inquiétudes pour Saint-Hippolyte, notamment en raison des goélands qui fréquentent ce site et qui débordent largement sur notre territoire, surtout sur les plans d'eau. Ainsi, ces oiseaux se retrouvent par milliers sur nos lacs, et il y a tout lieu de croire que leur présence comporte un risque important non seulement pour la qualité des eaux, mais aussi pour la santé humaine.

Les goélands

Au sujet des goélands, la littérature nous apprend qu'au début du vingtième siècle, à l'instar de plusieurs autres espèces aviaires, ces oiseaux ont fait l'objet d'une exploitation commerciale abusive pour leurs œufs, leur chair et leurs plumes. Par la suite, en vertu des mesures de protection contenues dans la convention Canada-États-Unis de 1916 sur les oiseaux migrateurs, les populations ont recommencé à croître et, aujourd'hui, leur démographie explose.

Cette situation n'est pas sans engendrer des craintes et des appréhensions chez les populations humaines. En effets, les goélands fréquentent les sites d'enfouissement et les eaux polluées insalubres, ce qui entraîne des problèmes de malpropreté, des risques pour la sécurité et la santé publique ainsi que des pertes économiques considérables.

Les dangers pour la santé humaine associés à la présence de goélands viennent du fait que ces oiseaux peuvent transmettre des maladies infectieuses à partir de pathogènes fixés à leurs plumes ou contenus dans leurs fientes. À cet égard, des études ont identifié chez le goéland la présence de bactéries pathogènes pour l'homme, principalement *Salmonella* spp, mais aussi *Campylobacter* spp et *Yersinia* spp. Le degré de contamination potentiel est fonction des sources d'alimentation des oiseaux, et ceux qui s'alimentent à même des déchets humains (sites d'enfouissement et eaux usées) sont généralement les plus infectés. En outre, des études réalisées en Grande-Bretagne ont démontré l'incidence des goélands dans la détérioration bactériologique de l'eau destinée à des réseaux de distribution d'eau potable.

Malgré le manque d'information quant au décompte précis de micro-organismes pathogènes transportés par les goélands, l'on peut tout de même affirmer que le risque d'infection pour l'humain repose principalement

sur la possibilité de contact avec les fientes. Or, la baignade en bassin naturel constitue certes une activité où l'homme peut être exposé aux excréments de goéland. À Saint-Hippolyte, surtout les lacs de l'Achigan et Connelly sont affectés par la présence de goélands qui y séjournent en grand nombre. En plus des risques pour la santé évoqués plus haut, la présence de quelques milliers de ces oiseaux sur les plans d'eau peut se traduire par un apport en phosphore équivalent à ce que l'ensemble de l'activité humaine peut générer autour de ces mêmes lacs. Il importe donc que cette nuisance à double effet soit éliminée afin de restaurer la qualité des eaux, tant du point de vue bactériologique que physico-chimique.

Au Québec, le ministère de l'Environnement a étudié le rôle des goélands dans la dégradation de la qualité bactériologique des plages publiques. Les résultats confirment que la fréquentation d'une aire de baignade par les goélands peut affecter les indicateurs de salubrité de l'eau. D'autres travaux doivent être entrepris pour mieux cerner le potentiel de transmission des pathogènes chez les humains par ces oiseaux.

Recommandations

En attendant, la situation qui résulte de la présence de très nombreux goélands en provenance du site d'enfouissement sanitaire de Sainte-Sophie préoccupe au plus haut point la municipalité de Saint-Hippolyte et ses citoyens. Le promoteur Intersan inc., la municipalité de Sainte-Sophie et le ministère de l'Environnement doivent prendre des mesures pour circonscrire de façon efficace les risques pour l'environnement et pour la santé humaine liée à l'exploitation du site d'enfouissement, en particulier la présence de goélands.

En conséquence, au nom de ses citoyens, la municipalité de Saint-Hippolyte recommande :

- * Que la municipalité de Sainte-Sophie et le ministère de l'Environnement du Québec exercent la plus grande vigilance afin que l'exploitant du site d'enfouissement sanitaire de Sainte-Sophie applique adéquatement toutes les mesures nécessaires afin que cette entreprise ne présente aucune répercussion négative sur l'environnement;
- * Qu'une éventuelle autorisation d'agrandissement de ce site soit assortie de l'obligation de produire une étude d'impacts complète et de l'imposition de mesures appropriées pour contrer tout éventuel risque de nuisances à l'environnement;
- * Qu'en particulier, la problématique de la présence d'oiseaux, dont les goélands, sur le site d'enfouissement et dans les environs soit traitée pour en assurer l'élimination;
- * Qu'entre-temps, afin de supprimer le risque à la santé humaine et la nuisance à la qualité des eaux, la municipalité de Saint-Hippolyte soit autorisée à prendre les moyens nécessaires pour enrayer la présence de goélands sur son territoire;
- * Que l'exploitant du site de Sainte-Sophie assume les coûts financiers associés à l'élimination de la présence d'oiseaux, dont les goélands et, en particulier, les frais engagés à cet effet par la municipalité de Saint-Hippolyte.

**MÉDIATION
CONCILIATION
DE QUARTIER
DES LAURENTIDES**

Conflit • Vol • Chicane • Bagarre
Intimidation • Vandalisme

Un de ces problèmes vous touche? La Municipalité de Saint-Hippolyte, en collaboration avec Mesures alternatives des Vallées du Nord, vous offre maintenant un service **gratuit et confidentiel** pour régler des conflits: la médiation. Offerts par des personnes formées pour la médiation et la résolution de conflits, ces services sont offerts à toute personne, jeune ou adulte, qui désire rétablir un lien de communication pour mettre fin à un conflit. Renseignez-vous!

Mesures alternatives des Vallées du Nord
(450) 436-6749 ou 1 800 265-6749
www.mesuresalternatives-mavn.ca

RÉGIE RÉGIONALE DE LA SANTÉ ET DES SERVICES SOCIAUX

Des scouts qui n'ont pas froid aux yeux

C'est au terme d'une semaine de froid intense, de vents glaciaux et de réseau d'électricité n'ayant plus de marge de manœuvre que les animateurs scouts du district des Laurentides se sont donné rendez-vous pour un 36 heures de scoutisme d'hiver. Voilà déjà 7 ans que cette formation pour les adultes se tient à Saint-Hippolyte, au pavillon du lac Bleu. Jean-Yves Ruault est le grand responsable de la formation dans le district des Laurentides, qui comprend des municipalités allant de Rosemère jusqu'au lac des Écorces. M. Ruault est aussi responsable des Pionniers de Saint-Hippolyte.



Jean-Pierre Fabien

La construction d'un quin-zhee

Pendant la fin de semaine du 16 au 18 janvier, 22 animateurs scouts ont choisi d'élire domicile sous la neige. Tous ces adultes ont pu bénéficier de 16 heures de cours les initiant au camping d'hiver. Il fut question d'alimentation, de vêtements appropriés, de styles d'abri, de sécurité, de premiers soins, d'orientation et même des différents types de neige. Mais après, il a fallu passer de la théorie à la pratique. Deux défis s'offrent alors aux 22 personnes participantes : la construction d'un quin-zhee ou l'aménagement d'une tente

chauffée. Un quin-zhee est en quelque sorte un igloo centré autour d'un piquet de bois. On doit pelleter et amasser de la neige tout autour du piquet jusqu'à ce que la butte atteigne plus de 2 mètres de hauteur. On doit entasser la neige à l'aide de raquettes pour que celle-ci durcisse. Mais ce n'est pas tout! Il faut ensuite vider le contenu de la butte afin de pouvoir y aménager son lit. L'équivalent de deux camions de 10 roues remplis de neige devra être vidé jusqu'à ce que la structure devienne une chambre spacieuse pour quatre à cinq personnes. À la fin, il ne restera que le 1/8 de la neige entassée au départ. Le quin-zhee devient alors un abri solide dont la hauteur atteint 1,8 m.

La majorité des participants auront choisi d'installer une tente équipée d'un poêle à bois à l'intérieur. Tandis que dans le quin-zhee, la température nocturne est descendue à -22° C, dans la tente chauffée la température friserait les 10° C.

Une expérience unique en soi

Cette expérience, unique en soi, permet aux participants de composer avec les éléments de la nature. M. Ruault assure la veille pendant la nuit afin de garantir la sécurité de tous et chacun. Le district des Laurentides est celui qui s'engage le plus au Canada en terme de scoutisme d'hiver. 35 adultes et 125 jeunes y prennent part tous les ans. M. Ruault insiste pour dire : « qu'il faut avoir vécu l'expérience avant de pouvoir la faire vivre aux



Après une nuit reposante à l'abri dans son "quin-zhee", l'équipe pose fièrement en compagnie de ses formateurs.

jeunes scouts ». Parmi les 25 groupes de scouts dans les Laurentides, 7 étaient représentés lors de cette fin de semaine. Il s'agit des groupes de Bellefeuille, Lorraine, Blainville, Saint-Antoine, Sainte-Sophie, Deux-Montagnes et Saint-Hippolyte.

Les scouts se préparent à un autre événement semblable en février. Il s'agit du Camporee qui se tiendra à Blainville le 14 février. Avis aux intéressés...

Voici les personnes-ressources de Saint-Hippolyte qui étaient présentes lors de ce happening polaire : Linda Côté, Serge Beauchamp, Martin Quesnel, Chantal Robillard, Josée St-Louis, Isabelle Renaud, Monique Labelle, Carole Dagenais et Jean-Yves Ruault. Tout ce beau monde agit bénévolement pour le mieux-être de leur milieu. Que ce milieu soit chauffé ou pas!

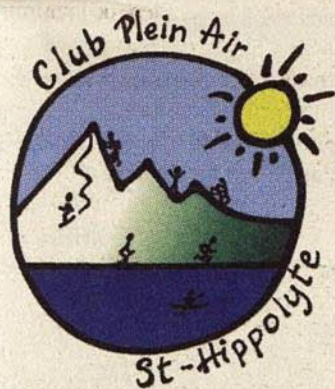

Un logo pour le Club de plein air

Depuis le temps qu'on en cherchait un. Eh bien! on l'a. Il a été pondu par Nathalie Deraspe. Comme vous pouvez le voir, il représente le logo de la municipalité (montagne, lac et soleil) d'une manière différente.

On peut apercevoir sur ce logo des gens qui pratiquent le kayak, le vélo, l'escalade, la randonnée pédestre, le ski et la planche à neige, nos dadas quoi!

La prochaine étape est un site Internet sur lequel vous allez trouver les photos des sorties, les activités à venir, les règlements, les cartes de ski de fond, de randonnée et autres détails intéressants.

André Marcoux

En hiver, les Scouts sont très actifs

L'hiver est une période d'activités intenses pour les Scouts de Saint-Hippolyte. Après avoir participé à deux Guignolées (celle du Club Optimiste de Saint-Hippolyte et celle du Garde-Manger des Pays-d'en-haut), à la fête des enfants, à leur fête

de Noël scout, toutes les unités poursuivent la préparation intensive de leur camp d'hiver. Les plus vieux coucheront sous des tentes chauffées ou sous des quin-zhee (abri en neige durcie) pendant que les plus jeunes dormiront à l'in-

térieur. Tous sont accompagnés d'animateurs compétents et attentifs.

Tirage annuel

De plus, la campagne de financement se poursuit jusqu'au 22 février. Ce tirage-voyage offre, entre autres pour 4 \$, la possibilité de gagner un premier prix de 2 500 \$ applicable sur le voyage de son choix. Le tirage des billets gagnants aura lieu le dimanche 22 février après la messe à l'occasion de l'anniversaire de Baden Powell, fondateur du mouvement Scout. Cette célébration, présidée par Jacques Grand'Maison, aura lieu à 10 h à la chapelle Sainte-Anne sur le chemin du lac Connelly Nord.

Pour information :
Lucie Pelletier 563-4151.
Bienvenue à tous.

Raymond Giroux



Les scouts apprécient l'hiver et ne craignent pas d'aller jouer dehors.

SANI-FOSSES
Service suivi par ordinateur
Vidange de fosses septiques

Aussi/also:	- Trappes à graisse / Grease Trapp
- Camion - Vacuum Truck	- Puits de surface / Surface Well
- Nettoyage d'égouts / Man Hole Cleaning	- Résidentiel et Commercial
- Pompage / Succion	

Rocky Colangelo 563-4341

GILLES + ONGE EXCAVATION
L'Expert - Qualité

40 années d'expérience

- Excavation générale
- Égout et aqueduc
- Démolition
- Prolongement de rue
- Travaux génie civil

SPÉCIALITÉS
mur de roches • fosse septique

INSTALLATEUR système d'épuration
MEILLEUR SYSTÈME ÉCOLOGIQUE
BIO-B
ÉVALYESTÈME

981, chemin des Hauteurs, Saint-Hippolyte • 450 563-3897

Agenda culturel

Vos communiqués doivent nous parvenir au plus tard le 15 du mois précédent la sortie du journal.
journal.lesentier@videotron.ca

Exposition solo de l'artiste
Ginette Bertrand
«Lignes de Vie
et mémoires d'Indochine»

au Club Tremblant,
121, rue Cuttle, Mont-Tremblant
du 8 février au 24 mars 2004
Vernissage le dimanche
8 février de 13 h. à 17 h.

La compositrice et artiste-peintre Ginette Bertrand (Djinn) s'inspire de la musique qu'elle compose pour la scène et jette un regard sensible sur l'art rupestre. Dans ses oeuvres récentes, empreintes d'un climat oriental, les textures et les teintes font surgir des visages, des corps et des bêtes en leur créant des territoires et des lieux intimes. Ses tableaux, aux frontières de l'abstrait, nous transportent dans des espaces intemporels qui nous permettent de retrouver notre essence primitive. Lors du vernissage, l'artiste fera une performance musicale et fera don d'un tableau à l'OSBL Maison Aloïs Alzheimer des Laurentides pour soutenir leur campagne de financement 2004.

Artistes-peintres recherchés

Il y aura une réunion informelle de tous les artistes-peintres de Saint-Hippolyte à la comunale le 25 février, 2004 à 19 h.

Le but de cette réunion est de donner aux artistes l'opportunité de se rencontrer, de se connaître et aussi d'explorer ensemble les possibilités de :

- connaître les besoins de chacun et de tous au niveau de leur activité.
- de connaître vos projets en tant qu'artiste et voir si certains projets sont communs à plusieurs personnes.
- d'organiser d'autres rencontres et peut-être des ateliers.
- d'établir des contacts afin de partager avec d'autres regroupements et/ou associations d'artistes de la région.
- d'organiser des expositions à Saint-Hippolyte afin de se faire connaître et partager nos réalisations avec les Hippolytois et finalement,
- de décider ensemble s'il y a lieu et si plusieurs sont intéressés et prêts à s'impliquer de former une association ou regroupement.

CLUB DE PLEIN AIR DE SAINT-HIPPOLYTE

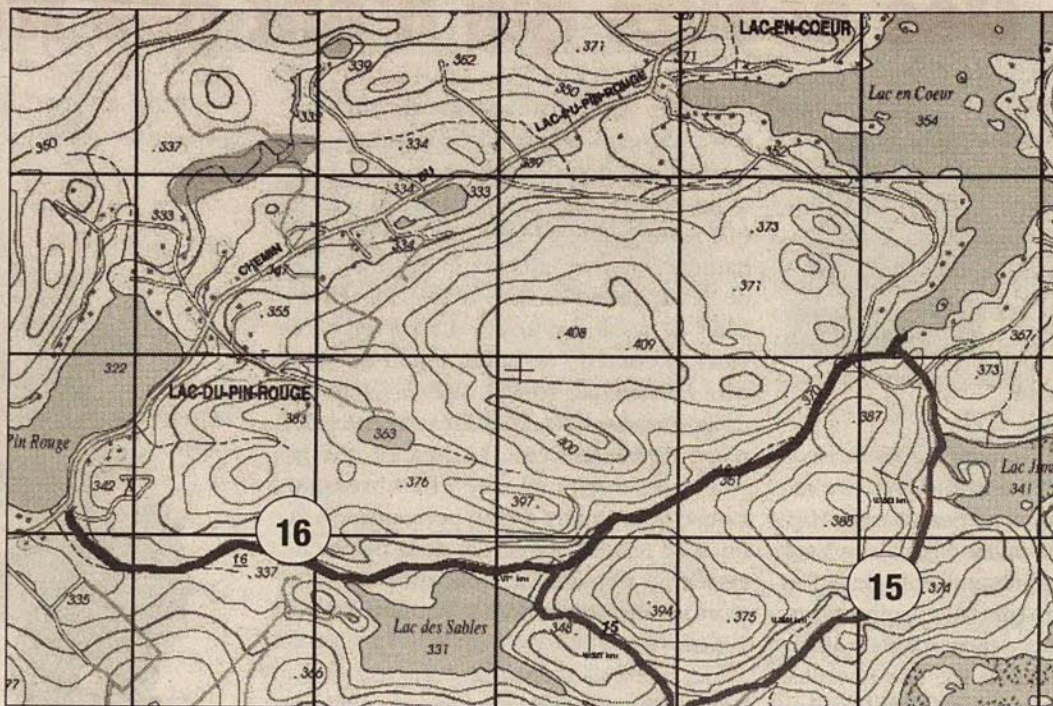

Les pistes 15 et 16 de ski de fond vous attendent

Deux belles inconnues

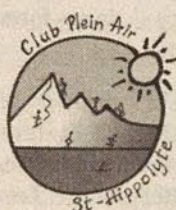

Il existe à Saint-Hippolyte du côté nord deux pistes de ski de fond qui sorte de l'ordinaire. Il s'agit des pistes 15 et 16. La 16 relie le lac du Pin rouge au lac en Cœur en passant par le lac des Sables. On peut la prendre à côté du camping de l'Iris. Elle est d'un niveau facile avec un dénivelé d'une vingtaine de mètres sur près de 2 kilomètres. À vrai dire, dans cette piste, une seule côte est digne de ce nom. Rendu au lac en Cœur, on peut revenir sur ses pas ou encore emprunter la 15 qui est de calibre difficile. Du début à la fin, celle-ci n'est que côtes. Elle vous ramène au lac des Sables d'où on peut reprendre la 16. Ce circuit fait 5,64 kilomètres et ce n'est que pur ravissement. Essayez-le! De plus, ces deux pistes seront reliées très bientôt au camp Bruchési par la piste 13. Celle-ci est pour ceux et celles qui aiment les défis (et les côtes bien entendu).

Jeanne, une vieille amie philosophe à ses heures, disait :

« Il n'y a pas d'hiver froid, il n'y a que des gens mal habillés ».

Le mois prochain je vous parlerai des pistes de ski de fond du secteur sud.

Prochaines sorties

En février, on a prévu une promenade en ski de fond un soir de pleine lune dans les pistes du lac Bleu (6 ou 7 février), du patin à Sainte-Marguerite (15 février), du

télémark à Saint-Donat (22 février). C'est le temps d'apprendre cette technique de ski spectaculaire, vous avez à votre disposition un mordru qui vous fera part de ses trucs et techniques, et ce, tout à fait gratuitement.

Festival de ski de fond des Laurentides

Le 7 mars aura lieu le premier festival de ski de fond des Laurentides. Avec deux millions de fondeurs au Québec, (journal de Montréal du 17 janvier 2004), il était temps qu'on ait quelque chose pour ce sport. Entre autres activités, il y aura trois courses de 10, 20 et 40 kilomètres dans lesquelles la participation est le facteur dominant. On aimerait former 3 équipes de 5 membres chacune. Vous pouvez vous inscrire à n'importe quelle activité en m'appelant au 563-1667

André Marcoux

Carmen Dion

De l'adresse à revendre!

Une agent immobilier très active!

Avec près de cinquante transactions chaque année dans votre secteur, Carmen Dion s'avère sans doute la meilleure référence professionnelle au nord-est de Saint-Jérôme. Résidente de Saint-Hippolyte depuis plus de 17 ans, elle est mieux placée que quiconque pour vous assister dans le processus d'achat ou de vente de votre maison. Vous apprécierez sa grande disponibilité, son intégrité, son expérience de haut niveau et la qualité de sa mise en marché. Voilà pourquoi ses clients reviennent toujours chez ROYAL LePAGE VILLAGE NGC.

Faites un arrêt à son bureau, au cœur du village de Saint-Hippolyte, et vous comprendrez ce qui fait son succès. Vous saurez pourquoi autant de propriétaires lui confient la vente de leur propriété. Si vous êtes acheteur, consultez seulement son porte-folio de propriétés et vous serez surpris par la qualité et la diversité des maisons et des terrains qu'elle peut offrir en exclusivité.

Une fois engagée auprès d'un acheteur ou d'un vendeur, vous profiterez des conseils les plus professionnels. Carmen Dion ne cesse de s'informer et de mieux comprendre les changements constants tant au niveau de la réglementation que des conditions nouvelles du marché. Ce n'est pas par hasard si Carmen Dion a complété l'année 2003 avec la distinction « PLATINE DU DIRECTEUR » de ROYAL LePAGE, une reconnaissance remise seulement au premier 5 % des meilleurs agents immobiliers, secteur résidentiel, au Québec.

Carmen Dion c'est aussi une équipe formée d'une secrétaire à temps plein et de deux agents de grande expérience qui oeuvrent au sein de l'équipe de ROYAL LePAGE VILLAGE NGC.

Pour VENDRE ou ACHETER en 2004

Carmen Dion

ROYAL LePAGE VILLAGE NGC
Courtier immobilier agréé
Franchisé indépendant et autonome de Royal LePage



Attestation Platine du Directeur, une reconnaissance remise seulement au premier 5% des meilleurs agents immobiliers, secteur résidentiel, au Québec.

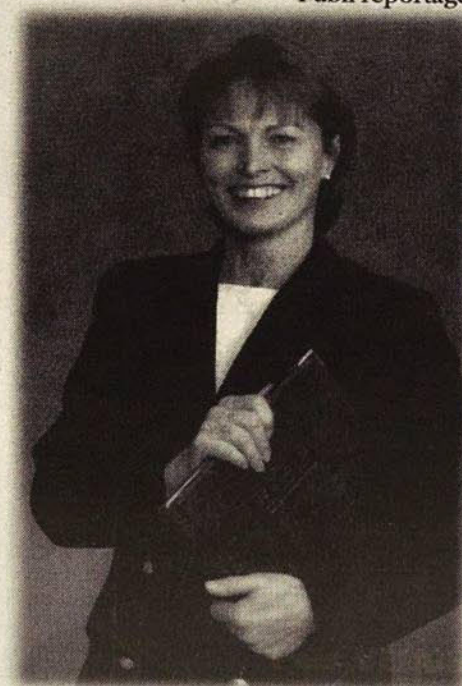

Publi-reportage

La sonné

Sous la direction d'Annie Doré, professeur de 2^e année et d'Annie Dulong, orthopédoque

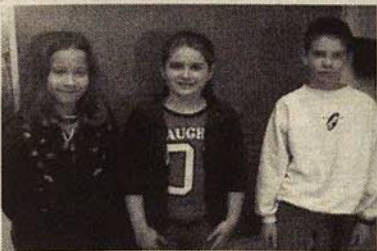

Voici deux poèmes trouvés sur internet à l'adresse suivante: unpeud'amour.com

Poème pour elle...

Ma tourterelle, ma pensée
ton âme, mon amour, plus extraordinaire
que les vagues rugissantes,
m'emprisonne au sein des tornades
bleues de tes yeux argentés et me
fait filer sur tes cheveux bruns telle une
tourterelle à qui tu donnes ses
ailes...mais la nuit tombe...mon rêve
s'éteint au fin fond de mon univers
tandis que brûle une merveilleuse
flamme au fond de moi !!!!

Ton valentin

Ma rose à Bora-Bora

Les échos bleus des plages des tropiques
m'évoquent tes beaux yeux et leur
douce caresse. Les feux et les chants, les
fleurs exotiques, tes cheveux blonds
en sont la forteresse. Je pose mon oreille
contre un beau coquillage et c'est ta
voix magnifique qui, une fois encore,
m'emmène...Une colombe blanche en-
tame
son voyage, mais c'est de toi, toi, que mes
yeux se souviennent...

Ton chéri, écrivain de tes heures...

Kathy Proulx et Emily Heppell
Classe d'Hélène Brunet 6^e année

Mettez vos tuques... ça va chauffer

Prenez vos planches à neige...allez glisser. Va
chercher ton bâton de hockey... on va
compter.

Prends tes skis... va skier.

Prenons nos raquettes... c'est chouette.

Mets tes patins... patine comme un lutin.

Sois gentils(les)... on va se faire un guerre de
balles de neige.

Finis d'étudier... on va pêcher sur le lac gelé.
Viens faire de la motoneige... pendant qu'il y
a de la neige.

Ayez vos traîneaux...viens glisser pour détru-
ire mon château.

Allez faire un bonhomme de neige.

Finissons notre spaghetti...go! en jet ski.

Viens faire des glissades... sur la cascade.

Enfin! Un bon repos... avec guimauves et
chocolat chaud.

Voilà les sports d'hivers que font mes amis
dans ma classe.

Texte collectif classe de
Stéphane Roy 4^e année

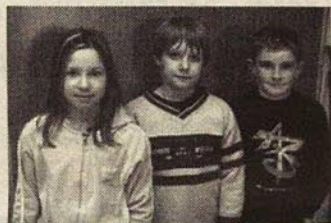

Un petit poème pour ceux qui on aime

Aux parents

Merci à nos parents en or
Qui nous donnent tant de réconfort
Ils ont notre préférence
Car ils ont tant de patience
Nous les aimerons toujours
Ils nous donnent tant d'AMOUR

Aux frères et sœurs

Vous qui nous faites parfois endurer
quelques supplices
Nous adorons quand même être vos
complices
Et vous rendre des services
On vous aime
Comme du sucre à la crème

Aux amis

Merci aux amis pour leur gentillesse
Et pour leurs gestes de tendresse
Des fous rires nous partageons
Des sourires nous donnons
Merci aussi pour les secrets partagés
Et pur voter amitié.

Bonne Saint-Valentin
Sandrine Gauvreau, Janis Brisebois,
Gabriel Daviau

La Saint-Valentin

Pour la St-Valentin
Qui est la fête de l'Amour
J'aimerais que vous nagiez
dans le bonheur
Mais attention
Aux flèches de Cupidon
Elles pourraient vous
atteindre en plein cœur!

Audrey Tawel-Thibert
Cinquième année

Classe de Murielle Brouillet.



Ces MOTS qui ont de l'ÂME

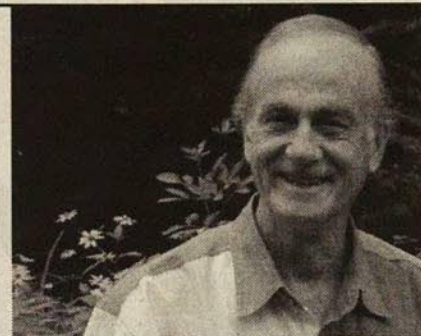

Espérance

Quand une mousse pousse sur la face ex-
posée d'une falaise nordique, juste au-
dessus d'une eau glaciale elle-même battue
par un vent froid, alors il nous faut admet-
tre que cette mousse est espérante. Elle es-
père vivre là où elle est, vivre au maximum
sa vie de mousse de roche, et rien ne lui
fera lâcher prise sinon l'irréparable. La vie
s'accroche à la pierre, à la terre, elle s'en-
fonce au plus profond des mers, elle est
pleine de vie, et cela, même dans les temps
les plus durs.

La vie veut vivre. L'espérance est un combat,
ce combat, une vie. Il faut espérer jusqu'à
ce que tout soit perdu. Mais qu'est-ce
qui pousse ainsi la vie à vouloir vivre?
Qu'est-ce qui pousse une petite épinette à
pousser au pied des grandes, sans espoir
immédiat d'aller chercher sa part de ciel?
Elle étouffe autant qu'elle croît, cette pe-
tite anonyme perdue au milieu de ses sem-
blables; si nécessaire elle végétera, mais
dans l'intervalle, pas question de se laisser
aller. Elle espère que les vieilles épinettes
mourront et tomberont, qu'une situation
inattendue viendra changer la donne. Tout
d'un coup, contre toute attente, la lumière
pourrait lui être donnée, le ciel pourrait
s'éclaircir et elle pourrait se mettre à vé-
ritablement grandir. Elle aurait sa chance,
comme on dit, et c'est ce qu'elle espère.

Les animaux sont pareils qui mettent tous
leurs oeufs dans le panier de l'espérance.
Les oiseaux font le tour de la terre dans
l'espoir de trouver des cieus plus clé-
ments. L'espérance de vivre est la vie elle-
même. À chaque espèce sa lumière, sa
vérité, sa niche. Nous savons tous que

l'espérance de vie augmente le « vouloir
vivre ». Dans son histoire, il n'est rien que la
vien'ait tenté. La vie fut végétale, animale
et voilà qu'elle est conscience réfléchie,
c'est-à-dire humaine.

Le désespoir est l'ennemi numéro un de
l'être humain. Rien n'est plus tragique dans
un visage humain que les marques de la
désespérance. Car l'humain n'est pas sim-
ple, il se fait du mal par-dessus le mal qu'on
lui fait. Dans notre tête seulement, nous
sommes capables de nous décourager sans
l'aide d'aucune adversité. Où l'on verra
l'humain perdre d'un coup son élan vital
sans que l'on sache la véritable nature de
sa blessure.

Cette maladie grave qui consiste à dés-
espérer est un vice terrible de conception
dans notre nature. L'humain souffre facile-
ment des maladies de la conscience. Il perd
l'énergie de l'espérance, c'est-à-dire la
force de vivre. Or, est-ce un fait historique,
il apparaît que plus l'humain s'éloigne des
enjeux de la vie et de la mort, plus il
développe cette maladie de l'âme qui con-
siste à ne plus espérer.

Il faut tenir l'espérance en estime, un peu
comme l'oxygène et l'amour. (Un miracle
est toujours possible). L'espérance de vie
n'est pas une donnée statistique. C'est
beaucoup plus que cela, c'est une question
de vie ou de mort. Quand la vie n'espère
plus, elle meurt, tout simplement³.

3. Serge Bouchard, « L'espérance de vie »,
Le Devoir, 7 janvier 2002.
Tiré du livre de Jacques Grand'Maison «
Réenchanter la vie »

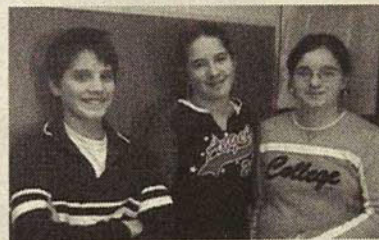

C'est la fête des amoureux

Voilà c'est bientôt la Saint-Valentin et aus-
si le temps de voir l'amour entre les couples
et pour certains c'est évident mais pour
d'autres ça laisse à désirer.

Pour ceux qui n'ont pas d'idées de cadeau
pour l'amour de leur vie (plus pour les
gars), nous croyons que des chocolats, des
fleurs, des bijoux ou autres, feront plaisir à
votre tendre moitié.

Bonne chance aux couples et aux céli-
bataires !

Benjamin Richer, Kathleen Denommé,
Chanelle Coursol. Classe de Nathalie
Leblanc 6^e année

Esthétique
L'orchidée

Coiffure
Nordic

- Coiffure
- Massage
- Pose d'ongles

Esthétique
Bronzage
Carolle

forfaits journée beauté disponibles
1412, chemin des Hauteurs, Saint-
Hippolyte

CLINIQUE DENTAIRE SAINT-HIPPOLYTE

D^{RE} France Lafontaine, d.m.d.
Chirurgien-dentiste
973 A, chemin des Hauteurs, Saint-Hippolyte
tél. : 450 224-8241

TÊTE-V-QUEUE
Centre de Tonte et
de Toilettage pour
Animaux
Pension pour Animaux

**PENSION
NOURRITURE
ET ACCESSOIRES
CHIOTS À VENDRE**

15%
sur toilettage
de rabais de petites races
de chiens

**Formation pour
toiletteur offerte**

644, chemin des Hauteurs, Saint-Hippolyte J8A 1G3 Tél. : 450 431-4DOG(364)

A T E L I E R

Yvon LANTHIER

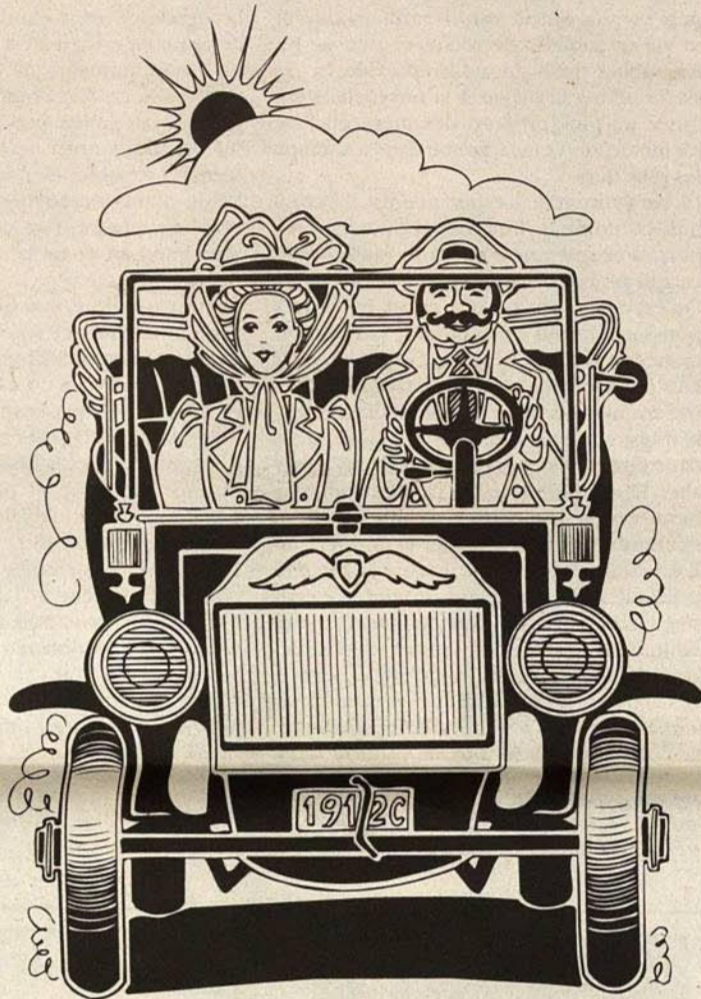
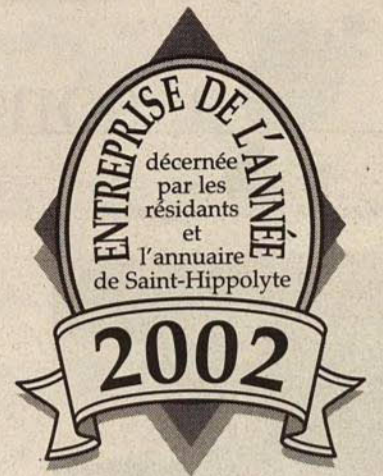

Dans la région des Basses-Laurentides pendant le mois de janvier, des froids intenses ont atteint moins 38° Celsius à plusieurs reprises....

Au Québec, le CAA a inscrit un nouveau record de 10 800 appels en une seule journée provenant d'automobilistes en détresse....

Dans la région de Saint-Hippolyte, quelques automobilistes ont aussi eu des ennuis.

**Pendant toute cette période,
l'Atelier Yvon Lanthier
n'a reçu aucun appel de ses
clients réguliers.**

Et nous en sommes très fiers!

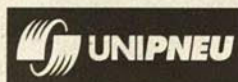

ATELIER Yvon Lanthier I
1010, chemin des Hauteurs
450 **224-8722**

ATELIER Yvon Lanthier II
2241, chemin des Hauteurs
450 **563-1722**

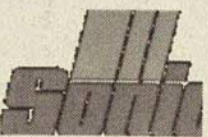

Les petites annonces

Tarifs

- 5 \$ par mois pour 15 mots et moins
 - 10 \$ par mois pour un encadré de 20 mots et moins.
- Le paiement est exigible avant la parution du journal.
Marielle : 563-2401 • Thérèse : 569-9160

Enseignante au primaire offrant aide aux devoirs ou récupération en français et mathématique à domicile. Prix à discuter, Guylaine 432-9480

Offre de services

Femme de ménage et homme à tout faire (tout pour votre propriété) Contacter Josée 450 563-2273

Maison à vendre

3 chambres à coucher, plancher de bois franc et céramique, chauffage bi-énergie 159 000 \$. 224-4648

À vendre

Chaufferette de chantier 1500 watts, peu utilisée. 45 \$. 563-4651

Aide technicien(ne) à la bibliothèque

(Poste permanent, temps plein)

Responsabilités

- Prêts, retours des livres, inscription des nouveaux abonnés
- Réservations - Prêts inter-bibliothèque
- Références
- Aide au lecteur
- Gestion du poste Internet
- Gestion du personnel bénévole
- Classement
- Gestion des retards et des amendes
- Assure le lien sur tous les sujets et problèmes survenus durant les heures d'ouverture
- Participe à l'organisation des activités d'animation
- Participe à l'organisation des activités promotionnelles de la bibliothèque
- Archivage

Exigences

- Avoir complété une technique de documentation et posséder une expérience d'une année de travail (salarié ou bénévole) dans une bibliothèque

ou :

- Toute autre expérience relative à l'emploi peut être considérée

Salaire

Selon la convention collective - 30 heures/semaine

Date limite du concours : 4 février 2004

Pierre Brisson, directeur des loisirs
Courriel : pbrisson@questzones.com
Tél. : 450 563-2505, poste 243
Télécopieur : 450 563-2362

Municipalité de Saint-Hippolyte
2253, chemin des Hauteurs

LE COEUR CHANTER
Une approche douce et efficace pour tous.
François et Jocelyne, couple de chanteurs professionnels diplômés vous accueillent pour une formation en chant de tous niveaux.
450 563-3574
Saint-Hippolyte



Chantal Daigneault, propriétaire
1000, chemin des Hauteurs (à deux pas du IGA) Saint-Hippolyte
224-7797

Ostéopathie • Thérapie manuelle • Physiothérapie • Massothérapie



Catherine Langevin et son équipe

973-B chemin des Hauteurs Saint-Hippolyte
224-8271

Maison des Jésuites
175, chemin des Hauteurs
Lafontaine 229-6957

La Villa Ancestrale
Résidence pour personnes autonomes et semi-autonomes

2260, chemin des Hauteurs, Saint-Hippolyte
face à l'église 450 563-3304



Nicole Boucher

Bureau à Saint-Hippolyte

(face à l'église) 450 563-3737
OUVERT 7 JOURS SUR 7



groupe sutton - laurentides inc.
courtier immobilier agréé

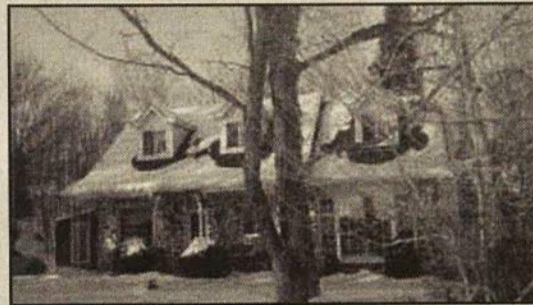

CHEMIN LAC RENAUD

Superbe cottage, 2 x 2 cac, vue sur l'eau, verrière, ruisseau sur terrain paysagé, foyer, lattes, ensoleillée. 27,597 p.c. (456022)

159 000 \$

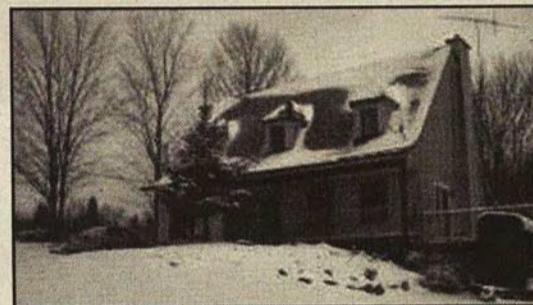

SAINT-HIPPOLYTE

Très beau cottage sur 3 niveaux, 8 pièces, 2 salles de bain, verrière, patio, poêle à l'huile, 3 cac, bureau au sous-sol, atelier, 2228 pc habitable + 34,000 pc terrain, 150 pieds de vigne (488854)

179 000 \$



Beau cottage, face au lac navigable + terrain sur l'eau. Combustion lente, patio, 45 minutes de Montréal (456022)

189 000 \$

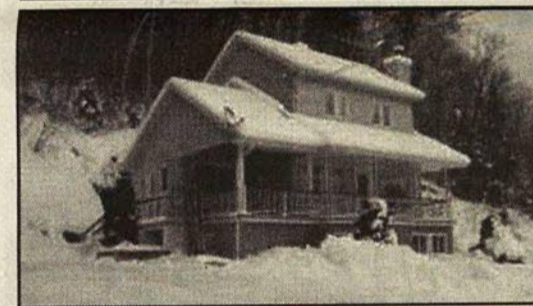

FACE À L'EAU

Beau cottage, face au lac navigable + terrain sur l'eau. Combustion lente, patio, 45 minutes de Montréal, 3 niveaux, s-sol bachelor, garage, quai. Terrain 32 180 p.c. Vendu meublé (456022)

249 000 \$

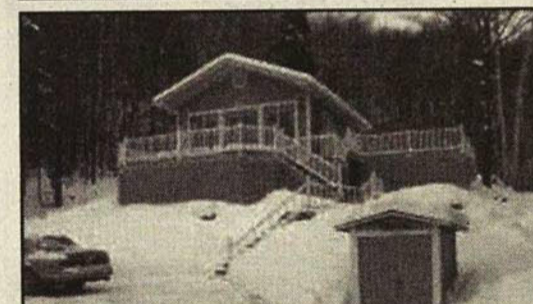

FACE AU LAC

Bungalow impeccable, vue imprenable, 3 pièces 1/2, fenêtres panoramiques, grand terrain + terrain sur l'eau cloturé, 2 patios, cave de service. Vendu meublé. (497503)

149 000 \$



PRÉVOST

Bord du lac Renaud, près des services. 4 pièces + 1 C.C. très beau bungalow, sous-sol fini, atelier. (444695)

132 000 \$

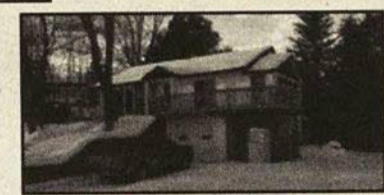

ACCÈS AU LAC BLEU

Bungalow, travaux en 2002, intérieur chaleureux, vue sur l'eau et montagnes. Grand patio, garage + 2 cac + 1 cac, (612221)

114 500 \$



CO-PROPRIÉTAIRE DE LA PLAGE

Bungalow, 2 CAC, cul-de-sac, vue panoramique, bain podium, comb. lente, plage de sable, navigable, occ. juillet. 129 000 \$



ACCÈS À 2 LACS

Petit chalet hivernisé sur pilotis, 2 CAC, foyer, plafond haut, accès au lac Bleu et lac Aubry. (MLS422711) 114 500 \$

Optenez **GRATUITEMENT** une opinion
de la **valeur marchande** de votre propriété

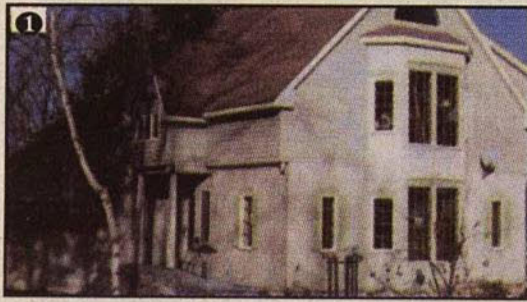

**ACCÈS AU LAC BLEU
SAINT-HIPPOLYTE**
(471764) Superbe propriété, construction qualité supérieure, planchers bois franc et céramique, foyer comb. lente au salon et 1 comb. lente au s/sol, poutres rustiques apparentes, 3 c.c., s/bains (tourb.), garage double, site privé.
275 000 \$



SAINT-HIPPOLYTE
Accès notarié sur la rivière
(432228) Bungalow avec accès notarié au rivage du lac Achigan (plage sable) à 30 sec. de marche et poss. embarcation sur la riv. (not.), CUI/SAM/SAL à aires ouvertes, véranda 3 saisons, nouvelles fenêtres 1996, s/sol fini avec sortie ext.
89 900 \$



SAINT-HIPPOLYTE
(479563) Bungalow en excellente condition (1989), aires ouvertes, 3 CAC, foyer, piscine HT, garage (14'6" x 24'), 15 min. de Saint-Jérôme et Saint-Sauveur.
134 000 \$

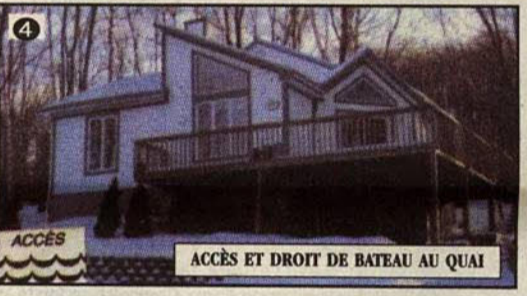

SAINT-HIPPOLYTE
Accès notarié lac Achigan
(610390) Bungalow surélevé (1992) avec vue à l'année sur le lac (navigable), droit de bateau au quai, accès à 300', foyer au salon, 3 c.c., s/fam, remise.
159 000 \$

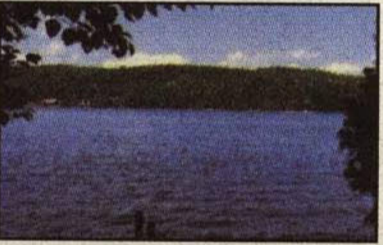

150' BORD LAC ACHIGAN
(431416) Propriété de prestige, pièces spacieuses, bien éclairées, 3 s/bains, 1 s.e., bur. (22.9' x 16.7'), beaucoup de boiseries, planchers de bois, 2 foyers comb. lente, int. très chaleureux, toit 2003, gde galerie, jardins de fleurs, terrain privé 38 475 p.c.
579 000 \$



LAC ACHIGAN
110' bord de l'eau
(487693) Franc sud, lac navigable, propriété entièrement rénoverée, 3 + 2 CAC, 2 s/bains, foyer comb. lente au salon, aires ouvertes, vue panoramique exceptionnelle, rivage de sable.
439 000 \$

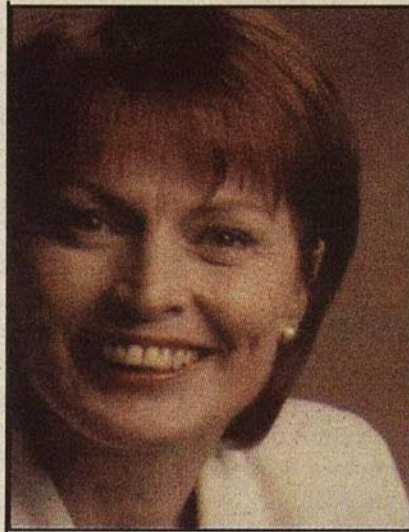

Carmen Dion

Agent immobilier affilié

*Pour vendre
ou acheter
en toute confiance
appelez-moi*

au 450 563-5559
Carmen Dion



Saint-Jérôme
Secteur Bellefeuille
(496447) Belle québécoise (1980) façade en pierre des champs naturelle, 3 + 2 c.c., s-sol fini, terrain boisé privé 21 875 pi.², remise (14'x12'), à seulement 3 km de Saint-Jérôme.
154 000 \$

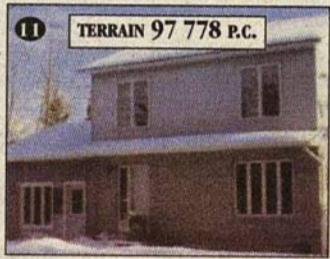

Saint-Hippolyte
(611148) Cottage (1991), terrain 97, 778 p.c., piscine (H.T.) (2003), 3 c.c., s-sol fini, foyer au salon, garage transformé en espace pour garderie, remise (10'x14'), secteur tranquille.
164 900 \$

SAINT-HIPPOLYTE
TERRAIN
Terrain à l'entrée du lac de l'Achigan avec accès à proximité 50 365 pi.². À 15 min. de Saint-Sauveur. (987754)
45 000 \$

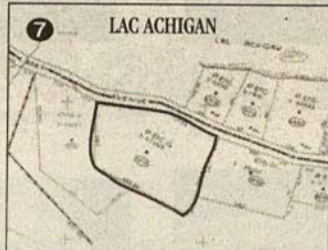

SAINT-HIPPOLYTE
TERRAIN
Très grand terrain boisé de 67,69 acres. Une partie du terrain est sur le bord d'un petit lac formé par un barrage de castors. Accès au bout de la 46^e Avenue. (496278)
69 000 \$

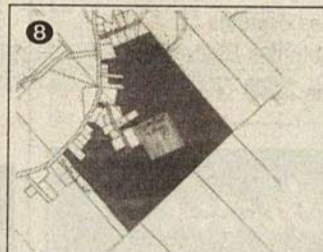

Saint-Hippolyte
(616339) Résidence de qualité supérieure. Franc sud. Superbe vue panoramique. Accès notarié, quai à 2 pas, lac navigable. Espaces spacieux. Secteur de prestige. Véritable clé en main.
295 000 \$



ROYAL LEPAGE VILLAGE NGC
COURTIER IMMOBILIER AGRÉÉ
FRANCHISÉ INDÉPENDANT ET AUTONOME DE ROYAL LEPAGE
2282, chemin des Hauteurs, Saint-Hippolyte (Qc) J8A 3C5
Tél. : 450 563-5559 • www.royalpage.ca

