la presse SPORTS

• LA PRESSE, MONTRÉAL, LUNDI 10 FÉVRIER 1986

LES NORDIQUES BATTENT LES BRUINS 4-3 EN PROLONGATION

Peter Stastny a trouvé une toute petite ouverture...

pages 2 et 3

Goulet réussit son 300e

□

Ça va de plus en plus mal pour les Whalers: sept revers d'affilée

photo AP

Peter Stastny a contourné le but en vitesse et a tiré entre la jambière de Pat Riggin et le poteau alors qu'il ne restait que 11 secondes à écouler en prolongation. Son filet a donné une victoire de 4-3 aux Nordiques sur les Bruins.

ATHLÉTISME

Trois victoires en autant de soirs pour Johnson

page 7

BOXE

O'Sullivan s'attend à un combat difficile contre Garcia

page 16

GOLF

Langer gaffe, Tway en profite

page 11

AU GRAND PRIX ST-LAURENT

Villeneuve aussi a été surpris de devancer Vessair

pages 8 et 9

photo LA PRESSE Robert Mailloux

Jacques Villeneuve a dû combler un écart d'une centaine de pieds au dernier tour pour remporter le Grand Prix St-Laurent de motoneige, hier à Valcourt.

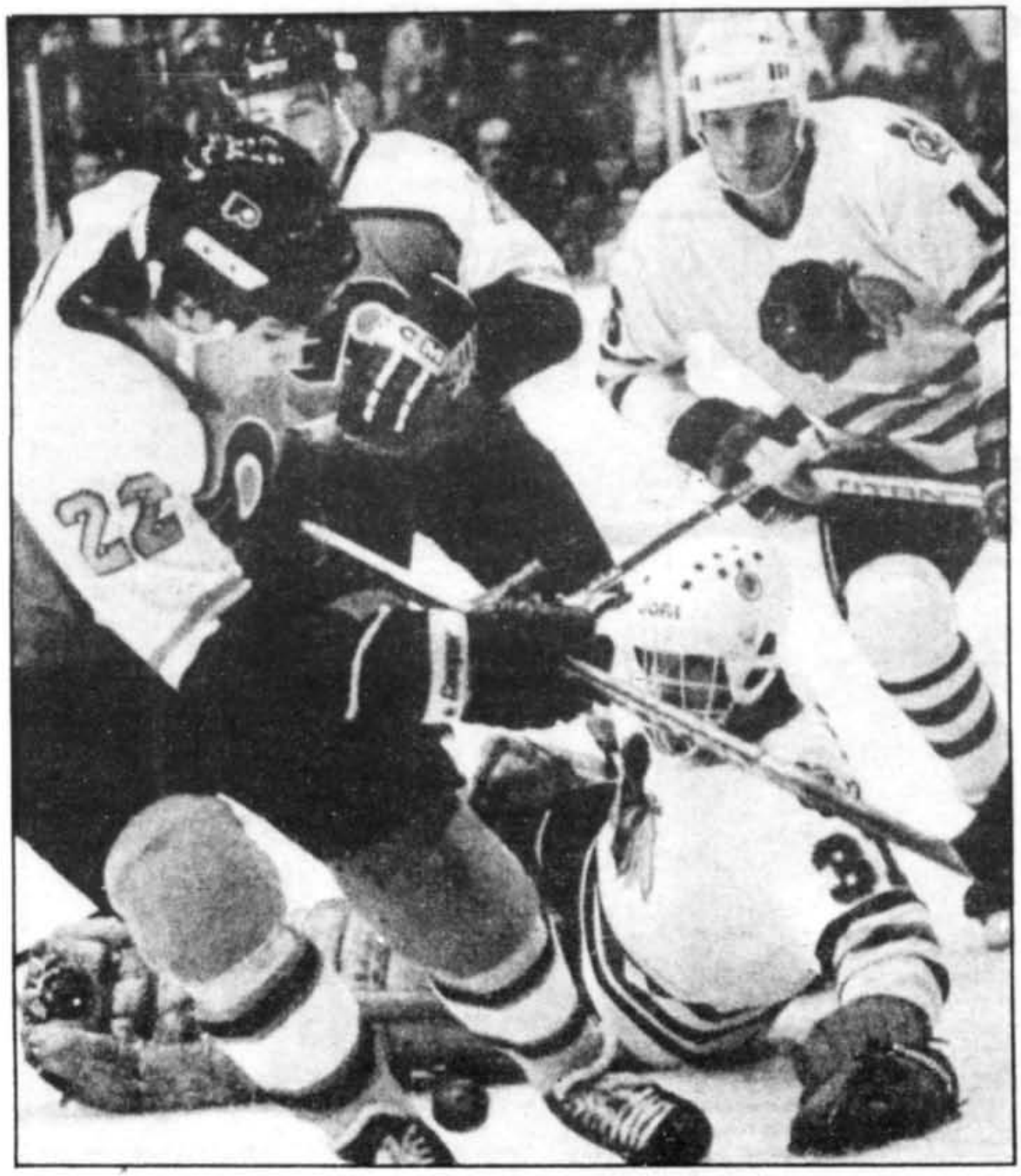

Le gardien des Blackhawks, Robert Sauvé, a dû faire face à 46 tirs des Flyers, hier, dont celui-ci de Rick Tocchet (22) qu'il a difficilement bloqué. photo UPI

Sinisalo sauve les Flyers

■ CHICAGO (AP) — Un but de Ilkka Sinisalo à mi-chemin de la troisième période a permis aux Flyers de Philadelphie de soutirer un match nul de 2-2 face aux Blackhawks de Chicago, hier.

En vertu de ce match nul, les Blackhawks ont porté à sept points leur avance sur les Blues de St.Louis au sommet de la section Norris. Les Blues étaient inactifs, hier.

Quant aux Flyers, ils possèdent une avance de six points sur les Capitals de Washington au sommet de la section Patrick.

Les Blackhawks se sont emparés d'une avance de 2-1 au premier vingt sur des buts de Darryll Sutter et Denis Savard. La réplique des Flyers a été l'oeuvre du défenseur Mark Howe.

Après un deuxième vingt sans issue, Sinisalo a créé l'égalité au troisième tiers en profitant d'une mêlée devant le filet du gardien Robert Sauvé.

Les Flyers ont dominé 46-26 au chapitre des lancers.

LE JOUEUR DE LA SEMAINE

Dave Andreychuk, grâce à six buts et quatre passes

■ (PC) — Le joueur de centre Dave Andreychuk, des Sabres de Buffalo, qui a marqué six buts et amassé quatre passes en trois matches, a été choisi le joueur par excellence de la dernière semaine dans la ligue Nationale de hockey.

Andreychuk s'est particulièrement illustré lorsqu'il a enfilé cinq buts contre les Bruins de Boston, jeudi dernier, en plus d'obtenir une passe.

L'athlète de 22 ans originaire de Hamilton a devancé le joueur de centre Neal Broten, des North Stars du Minnesota, au scrutin hebdomadaire. Broten a compté trois buts et obtenu trois mentions d'assistance en deux matches.

«Cet honneur vient couronner une semaine fantastique pour moi et pour l'équipe, a révélé Andreychuk. Les trois victoires de l'équipe demeurent la chose la plus importante, mais cette performance de cinq buts contre les Bruins est sans aucun doute le fait marquant de ma carrière.»

Andreychuk est devenu le 43e joueur dans l'histoire de la ligue Nationale à inscrire cinq buts ou plus durant le même match.

Les Whalers sont retombés dans leurs mauvaises habitudes

■ HARTFORD (AP) - Rien ne va plus chez les Whalers de Hartford. Hier, en perdant 6-3 aux mains des Devils du New Jersey, ils encaissaient un septième revers d'affilée et se retrouvaient avec une fiche inférieure à .500 (26-27-1) pour la première fois depuis le 11 décembre.

Aaron Broten, Greg Adams et John MacLean ont enfilé chacun une paire de buts dans la victoire des Devils, qui gagnaient pour la première fois après une panne sèche qui aura duré 11 matches (0-10-1).

Paul Gagné y est allé d'une contribution de quatre mentions d'assistance en troisième période pour aider les Devils à rompre une égalité de 2-2 et à freiner une désastreuse séquence de sept revers.

MacLean a enfilé le but (son 12e de la saison) qui donnait l'avance aux Devils (3-2) à 4:48 du dernier tiers et Adams a ajouté à cetta avance avec ses 23e et 24e filets de la campagne à 9:18 et 13:06. MacLean a enregistré son deuxième but du match dans un filet désert.

New Jersey a étouffé six attaques à cinq des Whalers et a bénéficié du brio du vétéran gardien Chico Resch qui a repoussé 33 rondelles.

Dean Evason, Wayne Babych et Kevin Dineen ont été les buteurs du Hartford qui a dominé 36-26 dans les tirs au but.

Sylvain Turgeon a amassé une passe dans un match disputé devant 10609 spectateurs.

Sabres 4, Oilers 2

À Buffalo, Doug Smith a inscrit deux buts lors des 110 dernières secondes de jeu et les Sabres de Buffalo ont vaincu les Oilers d'Edmonton au compte de 4-2.

Smith a brisé une égalité quand il a glissé la rondelle sous Grant Fuhr, lors d'une mêlée devant les buts. Il a plus tard marqué le but d'assurance dans un filet désert.

John Tucker et Mike Foligno ont également trouvé le fond du filet pour les Sabres, qui ont maintenant remporté leurs cinq derniers matchs.

Les Oilers, battus deux fois d'affilée après une séquence de sept victoires ont obtenu des filets de Jari Kurri et Mike Krushelnysky. Wayne Gretzky a obtenu une passe.

BLOC-NOTES

■ ***Maurice Filion*** était déjà à Los Angeles en fin de semaine où les Kings recevaient les Islanders de New York et les Flames de Calgary. Bergeron a assuré que son patron n'était pas parti en vacances. «Il est allé faire du travail de dépistage, a-t-il expliqué. Nous ne savons absolument rien des Kings.» Les deux équipes s'affronteront pour la première fois de la saison mercredi.

•

Louis Sleigher a effectué un retour au jeu jeudi contre les Sabres de Buffalo. Il avait raté 22, puis 24 matches, après avoir subi et aggravé une élongation musculaire à une jambe. Hier, il affrontait ses anciens coéquipiers des Nordiques... qu'il n'a pas ménagés.

Les Bruins ont d'autre part rappelé le défenseur ***Alain Côté***, des Bisons de Granby, qui avait déjà disputé 23 matches avec eux plus tôt cete saison. En uniforme hier, il n'a cependant pas été utilisé. Toujours éprouvés par les blessures, les Bruins manquaient hier les services des défenseurs ***Gord Kluzak*** (dislocation de l'épaule), ***Frank Simonetti*** (opéré à l'épaule en novembre), ***Brain Curran*** (fracture de la jambe) et ***Michael Thelven*** (aine), le seul du groupe qui reviendra prochainement. Ce sont donc deux défensives amochées qui s'affrontaient hier puisque les Nordiques étaient en plus privés de ***Gilbert Delorme***. Blessé à un genou, ce dernier pourrait effectuer un retour à Los Angeles.

Rick Middleton manquait aussi à l'appel pour les Bruins, victime d'un fort mal de tête avant le début de la rencontre, conséquence d'une rondelle qui l'a atteint à l'entrainement vendredi. On chuchotte aussi qu'il a raté de belles occasions de marquer récemment et qu'un repos lui fera du bien. Il n'a marqué que 14 buts cette saison et se trouve à deux points du total de 800 en carrière.

Jimmy Mann a été le seul joueur en santé ignoré par Michel Bergeron hier. Ça ne regarde pas bien pour le dur-à-cuire des Nordiques si on ne l'utilise même plus sur la patinoire du Garden. ***Mike Eagles*** était de retour dans la formation où il prenait la place de Rochefort qui a subi une séparation de l'épaule samedi. Chez les Bruins, ***Dave Reid*** a été ignoré par Butch Goring.

Wilfrid Paiement a été blessé à un pied par un lancer à la première période du match de samedi, son premier match dans l'uniforme des Rangers, contre les Bruins. Il aurait subi une fracture.

LES NORDIQUES L'EMPORTENT 4-3 EN PROLONGATION; 300e BUT DE GOULET

Peter bat Riggin et... bon voyage!

■ BOSTON (PC) — Ce sera un beau voyage à Los Angeles!

GUY ROBILLARD

Les Nordiques ont entrepris hier une série de sept matches sur huit à l'étranger par une victoire de 4-3 à Boston, grâce à un but de Peter Stastny avec 11 secondes à jouer en période de prolongation. Stastny a déjoué Pat Riggin d'un tir du revers après être venu de l'arrière du filet, comme avait l'habitude de le faire Maurice Richard, et il a ainsi infligé aux Bruins une autre amère défaite, une troisième de suite dans des matches qu'ils ont dominés.

«Je n'ai pas vu l'ouverture comme tel (entre le patin et le poteau), a expliqué le Slovaque, mais je savais que le gardien était déplacé et je suis revenu le plus vite possible devant le filet.»

Le 300e de Goulet

Clint Malarchuk, qui a limité les Bruins à quatre buts en quatre affrontements cette saison, a encore une fois tiré son épingle du jeu, tandis que Michel Goulet, tenu en échec au cours des cinq matches précédents, a finalement réussi son 300e but en carrière.

«J'avais surtout hâte de marquer parce que j'avais été blanchi au cours des cinq derniers matches, a-t-il déclaré. Je ne suis pas habitué à ce genre de situation.»

Goulet n'a pas caché qu'il serait déçu de ne pas connaître une quatrième campagne de 50 buts, mais avec une fiche de 36 buts actuellement et 35 matches à disputer, il demeure confiant d'atteindre cette marque.

Comme son entraîneur et ses coéquipiers, Goulet était plus enclin à parler de l'importance de cette victoire au début d'un long voyage.

À sa neuvième rencontre de la campagne seulement, Louis Sleigher a été un des meilleurs des Bruins et a appliqué de nombreuses mises en échec à ses anciens coéquipiers.

«C'est lui qui a changé le tempo du match par ses mises en échec à Shaw et Picard, avant les deux buts des Bruins, a convenu Bergeron, son ancien entraîneur. Les défenseurs commençaient aussi à manifester des signes de fatigue.»

Les Nordiques ont maintenant une fiche de 15-9-1 contre les équipes de leur division, un sommet, et de 3-0-4 en prolongation, les deux victoires précédentes ayant été arrachées au Canadien. Ils sont les seuls de la ligue Nationale à avoir le dessus sur les Bruins au Garden (11-9-3) et leur fiche à vie contre eux est maintenant de 21-20-4.

Les Bruins ont dominé le match, incluant les cinq minutes de prolongation.

Revirement

Mais ce sont les Nordiques qui menaient 3-1 à mi-chemin du troisième engagement quand Randy Burridge, sur une échappée à deux contre un, et Raymond Bourque, à l'aide d'un revers, ont marqué à 56 secondes d'intervalle.

Le match n'a pas été disputé rudement, les deux équipes manquant de défenseurs et voulant éviter les bagarres.

Les hommes de Butch Goring ont obtenu les meilleures occasions de marquer à la première période, mais Malarchuk a fermé la porte et les Nordiques ont pu s'assurer une avance de 1-0.

Le gardien des Nordiques s'est surpassé tour à tour devant Steve Kasper, Keith Crowder, Charlie Simmer et encore une fois Crowder.

De l'autre côté, Pat Riggin gobait un beau lancer frappé de Steve Patrick, mais échappait un tir semblable de David Shaw, deux secondes avant la fin d'un jeu de puissance.

L'arbitre Bob Myers a appliqué «la plus dure mise en échec» de la période quand il est entré en collision avec le gros Charlie Simmer.

Paul Gillis a procuré une avance de 2-0 aux Nordiques en deuxième période, à l'aide d'un lancer frappé précis après avoir lui-même arrêté une sortie de zone à la ligne bleue.

Quelques instants plus tard, Mike O'Connell parvenait à déjouer Malarchuk. Nevin Markwarth l'avait envoyé seul devant le gardien après avoir soutiré la rondelle à Robert Picard en désavantage numérique.

Malarchuk avait auparavant arrêté plusieurs lancers dans des conditions difficiles.

Goulet a enfilé son 300e but dans un filet désert, 30 secondes avant la fin de la période. Riggin avait choisi de sortir de son but pour lui voler une rondelle libre, mais le joueur des Nordiques est arrivé le premier et l'a facilement contourné. Alain Côté avait provoqué l'échappée en bloquant un tir de Raymond Bourque.

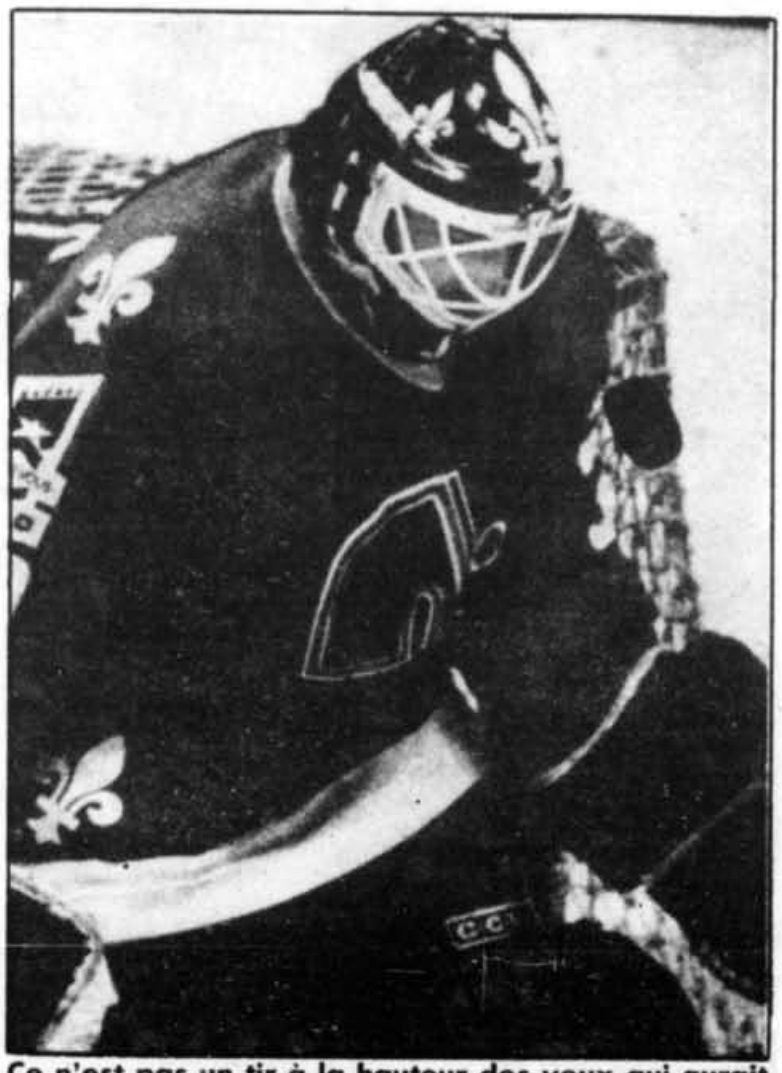

Ce n'est pas un tir à la hauteur des yeux qui aurait déconcentré Clint Malarckuk, hier, à Boston. Le gardien a encore offert une solide performance pour aider les Nordiques à vaincre les Bruins 4-3 en prolongation.

photo AP

SOMMAIRE

QUÉBEC 4
BOSTON 3
PROLONGATION

Première période

1. **QUÉBEC, Shaw 6** (Hunter, Ashton) 9:20

Pénalités — Markwart Bos accrocher 7:21, Burridge Bos accrocher 12:51, Donnelly **Qué** double-échec 18:08.

Deuxième période

2. **QUÉBEC, Gillis 13** **14:29**
3. BOSTON, O'Connell 6 (Markwart) 17:21
4. **QUÉBEC, Goulet 36** **19:30**

Pénalités — Shaw **Qué**, Crowder Bos battus majeures 3:35, Patrick **Qué** double-échec), Eagles **Qué** bâton élevé Simmer Bos bâton élevé 6:18, A. Stastny **Qué** accrocher 9:47, Malone **Qué**, Thelin Bos bâtons élevés mineures 15:26, Crowder Bos accrocher 16:27.

Troisième période

5. BOSTON, Burridge 15 (Pederson, Pasin) 9:14
6. BOSTON, Bourque 15 (Crowder, Simmer) 10:10

Pénalités — P. Stastny **Qué** bâton élevé, Kasper Bos accrocher 14:19.

Prolongation

7. **QUÉBEC, P. Stastny 29** (Kumpel, Cote) 4:49

Pénalités — Aucune

Tirs au but

QUÉBEC	6	10	5	2—23
BOSTON	9	10	10	4—33

Buts et avantages numériques
QUÉBEC 1-3; BOSTON 0-3.

Gardiens
QUÉBEC ..... Malarchuk
BOSTON ..... Riggin

Arbitre — Myers.
Juges de lignes — Collins, Gauthier.
Assistance — 13,178.

Filion recherche un défenseur d'expérience

■ **BOSTON (PC) — Les Nordiques sont à la recherche d'un défenseur d'expérience; Michel Bergeron ne s'en cache pas.**

«Maurice (Filion) tâte le terrain, a-t-il affirmé hier. Mais les autres équipes nous attendent, elles savent que nous venons de perdre Randy Moller et Normand Rochefort. Nous ne sommes tout de même pas pour céder Peter Stastny ou Michel Goulet...»

À Boston hier, l'entraîneur des Nordiques a utilisé quatre défenseurs, Robert Picard évoluant avec David Shaw, et Pat Price avec Gord Donnelly.

Alain Côté a été utilisé à cette position à une seule reprise, tout comme Claude Julien, soit pendant une punition majeure à Shaw, qui a eu la mauvaise idée de jeter les gants devant Keith Crowder.

Picard a donné des sueurs froides à son entraîneur quand il est resté longtemps étendu sur la glace après une dure mise en échec de Louis Sleigher, en troisième période.

Après la rencontre, il arborait une contusion pas très jolie à l'épaule gauche et il sera examiné par un médecin aujourd'hui à Los Angeles.

Il ne cachait pas avoir été étourdi par la violence du choc.

«En d'autres circonstances, a-t-il dit, je n'aurais pas fini le match. Mais ce n'était pas le temps de quitter l'équipe.»

Il ne croit cependant pas qu'il y ait fracture.

Une recette profitable...

■ BOSTON (PC) — Les Nordiques se sont réveillés à Los Angeles ce matin, dans la douce Californie.

Encore une fois, la direction a voulu gâter ses joueurs.

«Nous partons immédiatement après le match à Boston (hier soir) et nous quitterons Los Angeles jeudi après-midi, a expliqué Michel Bergeron avant l'affrontement contre les Bruins. Nous savons que les joueurs aiment aller là-bas.

«Et comment les blâmer, poursuit l'entraîneur. C'est la seule ville de la ligue où il fait chaud à ce temps-ci de l'année. Il ne faut pas se mettre la tête dans le sable et tenter de faire croire que l'on préfère la neige. Et puis cela fait du bien avant le dernier droit de la saison.»

Le directeur général Maurice Filion s'organise pour que les Nordiques aient trois jours devant eux quand l'équipe va à Los Angeles et ce sera encore le cas en mars, dix jours avant d'entreprendre les séries éliminatoires.

L'an dernier, la recette avait été profitable, les joueurs ayant remercié la direction par de solides performances pendant et après le seul voyage en Californie.

«Je ne dirige pas des enfants, souligne Bergeron. Après avoir établi le programme, j'ai parlé à un seul joueur, le capitaine (Peter Stastny). Il était enchanté de l'horaire.»

Bergeron prévoit un exercice pour aujourd'hui «au choix de l'entraîneur.»

Est-ce à dire que le résultat du match d'hier aura été déterminant?

«Pas du tout, retorque Bergeron. Je n'ai jamais aimé commander des exercices en fonction de victoire ou défaite. Non, cela dépendra de notre «feeling» à Simon (Nolet) et à moi. De l'ambiance aussi.»

ACTON, LEADER DES NORTH STARS

«Nous sommes inconstants»

■ (PC) — Inspirés par le gardien Jon Casey, qui a bloqué 10 tirs de Brian Propp, les North Stars ont fait match nul 3-3 contre les Flyers de Philadelphie, samedi. Ils avaient cependant accordé sept buts aux Maple Leafs de Toronto pour finalement l'emporter 8-7 en prolongation, jeudi.

« Nous éprouvons certaines difficultés depuis notre série de neuf victoires en 12 matches. C'est difficile d'expliquer ce qui ne va pas. Disons que nous sommes inconstants », a avancé Keith Acton pour résumer la saison des North Stars.

Assis dans les estrades du Forum, le joueur de centre a assisté, hier midi, à l'exercice facultatif du Tricolore avec quelques coéquipiers, cherchant à identifier quelques nouveaux visages (Richer, Lalor, Rooney) et s'informant des dernières performances de l'équipe.

« Je travaille fort. J'essaie de faire de mon mieux. C'est ce qui compte », a-t-il confié.

Selon un journaliste du Minnesota, Acton connait une meilleure saison que ne l'indique sa fiche (18-22-40).

Populaire auprès de ses coéquipiers, il joue avec autant d'intensité qu'à Montréal et les jeunes lui demandent souvent conseil dans le vestiaire. Il est devenu un leader.

Les North Stars sont arrivés à Montréal vers 22 heures, samedi soir. Après avoir salué Eddy Palchak, le préposé à l'équipement du Canadien, Acton a également rappelé hier qu'il adorait jouer à Montréal où il comptait de nombreux amis. Il s'est toujours senti chez lui, au Forum, et c'est là qu'il aurait voulu terminer sa carrière.

« Je sais. Les échanges font partie du jeu mais j'ai eu de la difficulté à accepter. L'adaptation n'a pas été facile mais tout est maintenant rentré dans l'ordre », a-t-il expliqué.

TROIS EN TROIS CONTRE LES OILERS

Les Capitals rêvent à la Coupe Stanley

■ LANDOVER, Maryland (UPI) — Les Capitals de Washington n'ont jamais remporté le championnat de la section Patrick et n'ont jamais atteint la deuxième ronde des séries éliminatoires.

Toutefois, les Capitals semblent enfin en mesure de surpasser les Islanders de New York, l'équipe qui a mis fin abruptement à leurs trois dernières saisons.

« Ils ont une excellente équipe de hockey, a noté l'entraineur Glen sather des gagnants de la Coupe Stanley, Oilers d'Edmonton. Les Oilers ont d'ailleurs baissé pavillon à trois reprises contre cette équipe de la section Patrick. Est-ce à dire que les Caps devraient être de la finale de la coupe Stanley cette année ?

« Si ce n'est pas le cas, ils devront (les dirigeants) évaluer la situation... parce qu'ils disputent du hockey inspiré contre nous », a mentionné Sather.

Un balayage réalisable

Bengt Gustafsson a pris le retour d'un lancer à 3:42 de la période de prolongation, samedi soir, pour inscrire le but d'une victoire de 5-4 sur les Oilers.

« C'est une performance qui devrait nous redonner des ailes, a de son côté expliqué l'entraineur des Capitals, Bryan Murray. Ils (les Oilers) estimaient qu'un balayage de trois matches contre eux était irréalisable. Une note positive pour notre équipe, à ce moment du calendrier.

« Les Flyers doivent sentir la soupe chaude, car ils perdent du terrain depuis quelque temps et nous rétrécissons l'écart ».

Le gain des Capitals sur les Oilers leur a permis de se rapprocher à cinq points du premier rang et des Flyers, avant le match nul de ces derniers contre les Blackhawks de Chicago, hier après-midi. Qui plus est, les Islanders sont à huit points des Capitals.

Le gardien Pete Peeters a été la clé des succès des Capitals contre les Oilers, samedi. Le gardien a effectué 18 arrêts en troisième période, dont plusieurs très spectaculaires.

« Il a fait la différence dans le match, a ajouté Sather. Nous croyions qu'en lançant souvent en sa direction, il perdrait sa concentration. Mais nous n'avons pu le battre ».

Depuis une rencontre d'équipe, à la suite de revers devant Detroit et Toronto, les Capitals sont invaincus en quatre matches.

À bout portant

Charlie Simmer, l'un des plus habiles marqueurs de la LNH, a dû s'avouer vaincu lorsque son tir a été paré par le gardien des Nordiques, Clint Malarchuk, hier à Boston. Paul Gillis n'a pas eu à intervenir. Photo UPI

ROY CROIT POUVOIR ÊTRE ÉLU RECRUE DE L'ANNÉE

«Je sens que je progresse»

■ (PC) — Kjell Dahlin n'est certainement pas le seul joueur du Canadien dans la course pour l'obtention du trophée Calder, remis à la recrue par excellence dans la ligue Nationale.

Le moment venu, il faudra également tenir compte des performances du jeune Patrick Roy, 19 ans. Choisi (par les journalistes de Detroit) la première étoile du match de samedi, il totalise maintenant 17 victoires en 28 présences (17-9-1) devant le filet du Canadien.

En 1983-84, Tom Barrasso des Sabres de Buffalo avait remporté le titre, rarement décerné à un gardien, grâce à une fiche de 26 victoires et une moyenne de buts alloués de 2,84.

À l'étranger, Roy affiche une moyenne de victoires et défaites supérieure à .500 (9-7-1), ce qui explique pourquoi il occupe le cinquième rang au chapitre des buts alloués. Il a accordé une moyenne de 3,26 buts par match.

À l'issue de la victoire, Roy a reconnu que ses chances sont bonnes mais il a cependant insisté sur le fait qu'il ne pense pas aux succès individuels.

« Les succès de l'équipe passent avant les miens. Quand je bloque une rondelle, je le fais pour l'équipe. Le trophée ? Je n'y pensais pas quand j'ai commencé la saison. Mon but, c'était d'obtenir un poste », a-t-il confié.

« Je sens que je progresse. J'apprends de nouvelles choses à chaque match. C'est ce qui importe », a-t-il ajouté.

Fidèle à lui-même, Roy a impressionné l'assistance en effectuant quelques arrêts spectaculaires. Il a notamment privé Lane Lambert d'un but certain après le but décisif de Mario Tremblay, au troisième engagement.

Étendu sur la patinoire, Roy a tendu le bras gauche pour bloquer le lancer de Lane Lambert à la surprise... de l'ailier des Red Wings qui n'en croyait pas ses yeux lorsqu'il est retourné au banc des siens.

Considérant que le dernier match de Steve Penney remonte au 10 janvier, il y a un mois, aujourd'hui, que Roy et Doug Soetaert partagent la tâche devant le filet du Canadien.

À savoir si le système lui plait, Roy a par ailleurs indiqué qu'il lui importe peu de jouer à toutes les deux ou... quatre rencontres, en autant qu'il puisse avoir la chance de jouer suffisamment pour justifier la confiance de son entraineur.

« Je veux jouer, peu importe le système », a-t-il tranché.

Roy fait partie d'un groupe d'une demi-douzaine de joueurs qui convoitent le trophée Calder. Il se joint au gardien Darren Jensen, des Flyers de Philadelphie, qui a affiché un dossier de 5-2-1 et une moyenne de buts alloués de 3,09 en janvier, ainsi que Dahlin, l'ailier gauche Steve Thomas et le joueur de centre Wendell Clark, des Maple Leafs de Toronto, et l'ailier Peter Klima, des Red Wings de Detroit. Steve Thomas a été choisi la recrue par excellence dans le circuit, en janvier.

CICCARELLI ENVIE LES JOUEURS DU CANADIEN

«Nos fans nous abandonnent»

Les North Stars du Minnesota ont cause une certaine surprise samedi en annulant 3-3 à Philadelphie. Ils ne nous ont pas habitués à autant de tenacité.

RONALD KING

L'équipe de Lou Nanne régresse depuis quelques années et la réputation du directeur général, tout puissant à la tête de son équipe, n'est plus très brillante.

Dino Ciccarelli, l'un des bons marqueurs de l'équipe, avoue qu'il ne travaille pas dans la meilleure des ambiances.

« Nos partisans sont déçus depuis que nous sommes allés en finale de la Coupe Stanley en 1981. Les gens du Minnesota sont assez connaisseurs de hockey et ils sont parfois durs pour les joueurs qui vont mal. Nos assistances baissent, nos fans nous abandonnent et les médias ne nous accordent pas beaucoup d'attention ».

À Montréal...

Ciccarelli est l'un des rares à croire que l'énorme pression qu'exercent le public et les médias sur le Canadien est un avantage.

« Je me sentirais bien dans ce genre d'ambiance. Nous sommes dans la LNH et nous devons affronter la pression. Quand un joueur connaît une mauvaise soirée, il doit s'attendre à ce que public manifeste.

« Samedi à Philadelphie, je suis resté sur le banc après une mauvaise première période. Le coach avait raison et je ne boude pas. Je vais tenter de revenir plus fort. Il m'a testé et je pense avoir bien réagi ».

Lorne Henning, un ancien de l'organisation des Islanders, est le nouvel entraîneur des Stars. Ciccarelli semble avoir confiance en lui.

« Ça faisait longtemps que nous n'avions pas vu 20 joueurs travailler dans le même sens. Il a amené un système de jeu et nous sommes en train de l'apprendre. Je pense qu'il est là pour rester.

« Côté discipline, c'est le genre à comprendre les joueurs. Il se fâche quand nous jouons mal, mais il ne cherche pas à nous rendre la vie insupportable ».

Dino Ciccarelli avoue qu'il ne travaille pas dans la meilleure des ambiances à Bloomington. Photo LA PRESSE

Faibles en défense

Les North Stars présentent une fiche de 20-24-9, ce qui n'est pas fameux. Ciccarelli analyse son équipe ainsi : « Nous avons de bons compteurs, il n'y a pas de problème à l'attaque. Mais nous accordons beaucoup trop de buts. Nous devons apprendre, les avants comme les défenseurs, à empêcher l'adversaire de compter.

« Nous avons très bien joué à Philadelphie, hier (samedi). L'arbitre nous a refusé un quatrième but et je pense qu'il avait tort. Nous méritions de gagner ».

Le Canadien a facilement battu les North Stars à Bloomington il y a quinze jours. Mais Jean Perron parlera plutôt de ce match à Philadelphie quand viendra le temps de s'adresser à ses joueurs avant le match de ce soir.

Les North Stars vont s'ennuyer de Payne

Les North Stars ont perdu samedi l'un de leurs meilleurs joueurs, ***Steve Payne***. Il souffre d'une sévère blessure à un genou subie lors d'une mise en échec du défenseur ***Brad McCrimmon*** des Flyers. Payne pourrait même être perdu pour le reste de la saison. Il s'agit d'une très mauvaise nouvelle pour les Stars qui comptent avant tout sur leur attaque, avec les ***Broten***, Ciccarelli, ***Bjugstad***, Bellows...

•

Le Canadien a tenu un exercice facultatif d'environ 90 minutes, hier midi.

Les joueurs sont rentrés de Detroit au milieu de la nuit de samedi à dimanche et l'entraîneur ***Jean Perron*** avait choisi de donner congé à ceux qui le désiraient.

Une douzaine de joueurs se sont néanmoins présentés sur la patinoire. Les gardiens ***Doug Soetaert*** et ***Steve Penney*** étaient présents. L'adjoint de Jean Perron, Jacques Laperrière, a dirigé l'exercice.

Brian Skrudland et ***Randy Bucyk*** sont demeurés sur la patinoire quelques minutes de plus que les autres tandis que le défenseur ***Tom Kurvers***, qui habite à Bloomington, a accordé une longue entrevue à un journaliste de Minnesota.

•

Larry Robinson ne participera pas à l'exercice de l'équipe, ce matin. Dans l'avion qui ramenait le Canadien à Montréal, Jean Perron a indiqué que le défenseur pourra se reposer jusqu'à la rencontre de ce soir.

Âgé de 34 ans, Robinson a joué pendant 35 minutes contre les Red Wings de Detroit, samedi.

•

Bobby Smith ne s'inquiète pas outre-mesure du peu de production de l'attaque depuis quelques semaines. Selon lui, il y a suffisamment de talent offensif au sein de l'équipe.

« Il est difficile de mettre le doigt sur ce qui ne va pas. On lance quand il faut faire une passe. On ne parvient pas à obtenir une bonne chance de compter lors des attaques à trois contre deux. Bref, on ne fait pas le bon jeu au bon moment », a-t-il dit.

Gaston Gingras totalise maintenant trois buts en avantage numérique depuis son rappel des Canadiens de Sherbrooke, le 18 janvier. Il était du nombre des joueurs qui ont participé à l'exercice facultatif de l'équipe, hier.

•

Doug Soetaert était accompagné de ses deux enfants, Cheryl et Dennis, hier. Portant le chandail du Canadien, le petit Dennis s'est amusé pendant quelques minutes sur la patinoire du Forum pendant que Cheryl patinait près du banc des joueurs. Dennis portait un casque protecteur et son père lui avait remis un bâton coupé de moitié.

•

Neal Broten domine la liste des compteurs des North Stars. Il a réussi 24 buts et obtenu 49 passes depuis le début de la saison. Il faut s'attendre à ce que le joueur de centre fasse l'objet d'une surveillance spéciale du trio Gainey-Carbonneau-Nilan.

•

Rick Green a effectué des lancers frappés, hier, et il disait que l'état de sa main blessée avait beaucoup progressé au cours des derniers jours. Green s'attend à revenir au jeu dans environ une semaine.

•

Steve Rooney ne déteste pas la bagarre et il commence à se bâtir une réputation d'homme fort dans la LNH. Samedi à Detroit, il a livré un violent combat à ***Warren Young***. Un coup de poing de Rooney a brisé le nez de son rival.

•

À Philadelphie, les officiels (annonceur et chronométreur) assis au banc des punitions portent casque et grille pour se protéger la tête. Les joueurs des North Stars parlaient encore hier de leur étonnement devant ces bonshommes en cravate et casque protecteur.

•

Après le match de ce soir, le Canadien se rendra au New Jersey jeudi et recevra les Flyers de Philadelphie samedi prochain. **R.K.**

SKRUDLAND EST ÉBRANLÉ

«Je crois avoir fait ma part»

Jean Perron ne le sait pas encore mais il recevra un visiteur à son bureau ce matin. Brian Skrudland, joueur de centre sur le quatrième trio depuis le début de la saison, a été retiré de l'alignement au profit de Steve Rooney au cours des deux derniers matches.

Le jeune homme semblait être possédé d'une bonne humeur indestructible mais il était bouleversé hier.

« Je suis *down*. Je ne sais pas ce qui se passe et je ne sais pas pourquoi j'ai perdu ma place. Je vais aller rencontrer le coach et lui demander ce qu'il me réserve pour l'avenir.

« L'équipe est en première place et je crois avoir fait ma part.

« Je ne joue plus depuis la défaite à Québec. J'étais sur la glace quand Stastny a préparé le jeu pour le but gagnant. Mais je n'étais pas le seul responsable. Je veux en savoir plus long. »

Un problème de vitesse

Skrudland ne sera jamais un grand marqueur. Mais pour un quatrième trio, il possède des qualités intéressantes : fort en défense, robuste, beaucoup de détermination et d'enthousiasme. L'athlète de la Saskatchewan ne cesse jamais d'encourager ses coéquipiers, jusque sur le banc des joueurs et dans le vestiaire. À Sherbrooke l'an dernier, ses qualités de leadership lui ont valu le titre de capitaine.

Il est d'ailleurs un personnage populaire au sein du Canadien.

Jean Perron a mentionné que Skrudland manquait de vitesse à mesure que les autres équipes s'amélioraient. Il devra s'expliquer.

« J'ai souvent entendu cela, disait Skrudland hier.

« Mais je ne pense pas être en retard sur les autres. Je commence à être plus à l'aise à l'attaque et je fournis habituellement mes meilleures performances à cette période de l'année. Je n'ai pas l'intention de lâcher même si je suis mal à l'aise dans le rôle de remplaçant. Si je reprends ma place, je souhaite que ça ne soit pas à cause d'une blessure ».

Jean Perron, qui a déjà une bonne part de problèmes avec ses attaquants, devra ce matin régler un autre petit conflit. Skrudland a mal encaissé sa décision. R.K.

CHAMPIONNAT SENIOR DE NATATION

La relève a pris goût à la victoire

■ SHERBROOKE — La nouvelle relève de la natation québécoise a enfin pu se faire voir au cours du week-end, au championnat provincial sénior.

FRANÇOIS BÉLIVEAU

Il y avait 250 concurrents provenant d'une trentaine de clubs, mais on remarquait surtout l'absence des gros canons et des athlètes d'âge universitaire, impliqués ailleurs dans d'autres compétitions qu'ils jugaient plus à propos dans le cadre de leur progression actuelle en vue des championnats canadiens (et essais pour les Jeux du Commonwealth et les mondiaux) qui se dérouleront à Montréal au début de mars.

Parmi cette foule d'athlètes, certains, ceux qui poussent le plus dans le dos de l'élite actuelle, ont profité de l'absence de quelques leaders pour s'imposer. C'est particulièrement le cas pour Patrick Gagnon, 15 ans, du club SAMAK de Brossard, qui a conquis quatre médailles d'or et une d'argent en cinq épreuves, profitant sûrement du forfait de Paul Szekula, quoique cette absence remarquée ne lui a pas fait très plaisir.

« J'aurais bien aimé l'affronter, a-t-il dit, pour mesurer ma progression face à lui. Toutefois je dois avouer que sans cet adversaire de taille, j'ai pu mieux exécuter mes plans de courses.

« N'étant pas le favori quand Szekula est là, je me trouve moins stressé et peut-être plus performant. Pourtant, aujourd'hui, j'ai amélioré la plupart de mes chronos personnels ».

L'habitude de gagner

L'aspect le plus positif de l'absence des vedettes (Benoit Clément, Marco Veilleux ainsi que Pascale Choquet et Sophie Dufour ont quitté la compétition avant les finales d'hier, après avoir participé à quelques courses vendredi et samedi) est cette possibilité large ouverte pour les Patrick Gagnon de remporter d'importantes victoires.

« En gagnant comme je l'ai fait ce week-end, ajoute le jeune Gagnon, un gaillard de six pieds qui aura 16 ans ce mois-ci, je m'habitue peu à peu à la pression que subissent les favoris ».

Gagnon s'entraine avec le club SAMAK dirigé par Alain Lefebvre, généralement à la piscine de son école, Jean-de-la-Mennaie, à Laprairie. Il nage depuis dix ans mais, dit-il, « c'est beaucoup plus intéressant maintenant que je suis avec les vrais nageurs de compétition ».

L'adolescent, spécialiste du libre en 400 m et 1500 m, participera donc aux essais pour les compétitions internationales, à Montréal, mais il admet déjà que la compétition sera trop forte pour lui : « Je suis encore jeune. Dans deux ans environ, je pourrai mieux me mesurer aux champions ».

Chalut le prolifique

Gagnon a remporté hier le 400 m libre et il est arrivé deuxième au 100 m dos, tout près derrière Hébert Henry. Au 400 m libre et dans ses autres victoires, Patrick a devancé à chaque fois le vétéran de 19 ans Frédéric Chalut, du club CAMO, qui s'était inscrit à peu près à toutes les épreuves.

D'ailleurs, Chalut, qui n'était alors pas dans ses spécialités, a été le plus prolifique du week-end avec pas moins de trois médailles d'or (100 et 200 m papillon et 200 m quatre nages), quatre d'argent (derrière Gagnon au 1 500 m libre, au 200 m libre, au 200 m dos et deuxième aussi au 400 m quatre nages derrière un solide rival, Jean-Pierre Côté, du club Select). Enfin, au 400 m libre, Chalut a aussi remporté le bronze derrière Gagnon et Côté.

Dans les autres épreuves masculines, hier, Francis Montreuil, de Lévis, a remporté le 200 m brasse (2:31.97) et Hébert Henry, du Select, a gagné le 100 m libre et le 100 m dos (1:02.79).

Le week-end de Patricia

Malgré un championnat féminin sans saveur, Patricia Noall, de Beaconsfield, a remporté cinq médailles d'or, une d'argent et une de bronze.

Hier, cette vedette montante de 15 ans a remporté le 400 m libre (4:27.82), le 100 m libre (1:00.07) et le 200 m quatres nages (2:26.93) devant Marie-Anik Lafontaine et Guylaine Cloutier.

Elle avait auparavant gagné le 200 m et le 400 m quatre nages, chaque fois devant Sophie Dufour, laquelle s'était vengée au 800 m libre, devant Patricia. Celle-ci, enfin, a décroché sa médaille de bronze au 50 m libre.

Guylaine Cloutier, omniprésente et décorée par le nouveau ministre du Loisir, de la Chasse et de la Pêche, Yvon Picotte, a aussi remporté le 100 m et le 200 m brasse, ses spécialités.

Les autres gagnantes d'hier : Manon Venne, du Pointe-Claire, au 100 m dos (1:08.74) et Jennifer Raymond du club Laval au 200 m papillon (2:25.33).

OLSON À FRANCHI 5,930 M À LA PERCHE, SAMEDI

«C'était mon pire saut depuis des années»

■ EAST RUTHERFORD, New Jersey (AFP) — L'insatiable perchiste américain Billy Olson, qui aura 28 ans le 19 juillet prochain, a établi pour la quatrième fois en moins de deux mois une meilleure performance mondiale en salle, en franchissant 5,930 m à son premier essai, samedi soir, dans le cadre de la réunion d'athlétisme d'East Rutherford.

Quelques heures après avoir appris que le Soviétique Serguei Bubka, le recordman du monde en plein air avec 6 mètres, avait réussi une m.p.m. à 5,917 m, lors des championnats d'URSS, Olson a battu pour la onzième fois depuis 1982 un record en salle déjà amélioré il y a huit jours par son compatriote Joe Dial (5,91 m le 1er février à Columbia), qui a failli à trois reprises à 5,79 hier à Oklahoma City.

Après avoir passé successivement 5,53 m, puis 5,63 m à sa première tentative et 5,73 m, à son troisième essai, Olson a franchi 5,930 m dès son premier saut, avant de s'attaquer deux fois sans succès à 6,01 m.

« Après mes résultats de la semaine dernière, au Canada et à Dallas, je suis vraiment heureux d'avoir réussi. Pourtant, je crois que, sur le plan technique, c'était mon pire saut depuis des années », a affirmé Olson.

Rendez-vous avec Bubka

Olson était ravi d'avoir infligé une nouvelle défaite au Français Pierre Quinon crédité d'un nouveau zéro.

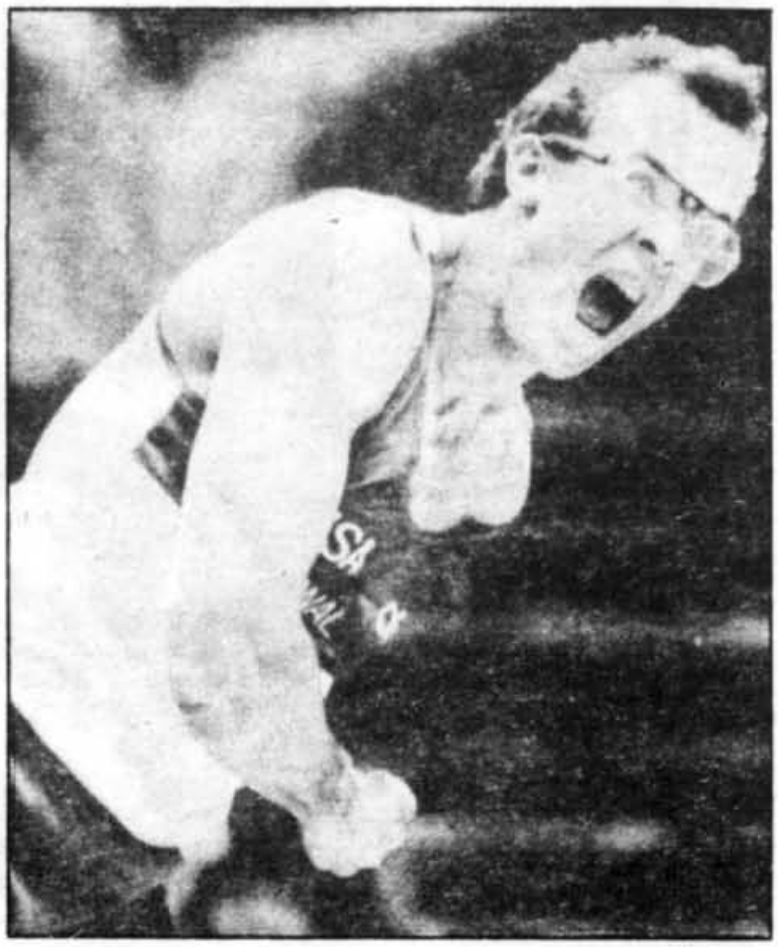

Photo UPI

En serrant le poing, Billy Olson a poussé un grand cri. Il venait d'inscrire une meilleure performance mondiale en salle au saut à la perche.

« Comme je suis quand même passé, je crois vraiment être capable de sauter une dizaine de centimètres de plus. Maintenant, j'attends avec impatience mon rendez-vous avec le Soviétique Bubka, un adversaire pour qui j'ai le plus grand respect, le 28 aux championnats des ÉEtats-Unis à New York », a ajouté l'Américain qui, auparavant, aura encore d'autres occasions d'aller plus haut cette saison, le 14 février aux Jeux de Millrose à New York, le 16 à Rosemont (Illinois), le 21 à Inglewood, et le 24 à San Diego.

Pour sa part, Bubka a remarqué avec surprise que sa meilleure performance mondiale avait été amélioré par son grand rival.

« Olson est un sportif aux qualités techniques étonnantes, a noté le Soviétique après avoir été avisé que son saut ne comptait plus pour la meilleure performance. Je suis un de ses admirateurs. »

Un reporter de l'Agence TASS a plus tard indiqué que Bubka aurait affirmé que son rival américain avait tendance à accomplir ses exploits en sol américain. Bubka aurait conclu en disant qu'il avait hâte de performer contre Olson le 28 février.

À LA RÉUNION DE BONN

Polianski abaisse la marque de West

■ BONN, RFA (AFP) — Le Soviétique Igor Polianski, sur 200 mètres dos, a été la vedette de la troisième et dernière journée de la réunion internationale de natation de Bonn alors qu'on attendait que l'Allemand de l'Ouest Ralf Beab, crédité samedi de 28 secondes au 50 mètres, devienne le premier brasseur à nager le 100 mètres en moins d'une minute.

Rolf Beab n'ayant pu faire mieux que 1:00.32, c'est Igor Polianski qui a mis à son actif une performance chronométrique de valeur mondiale. On disait le Soviétique en légère perte de vitesse. Il a pourtant prouvé, dans le 200 m dos, qu'il restait très compétitif puisqu'il a amélioré de plus d'une seconde (1:56.73 contre 1:57.90) la meilleure performance mondiale que détenait le Canadien Michael West depuis le 27 janvier 1984.

Le Canadien Alex Baumann s'est par ailleurs imposé au 200 m quatre nages individuelles en franchissant la distance en 1:59:03.

Le Français Stephan Caron, victorieux du 200 m libre (1:46.76), et l'Allemande de l'Est Heike Friedrich, nantie d'un joli doublé (200 m libre samedi en 1:56.43 et 400 m libre hier en 4:05.36) ont compté, eux aussi, parmi les principaux lauréats de la dernière journée.

Il y a un an, à Toronto, l'Américain Emmitt King (50) devançait Ben Johnson sur 50 verges. Hier, à Sherbrooke, décontenancé par l'accélération de Johnson, King a terminé cinquième du 55 mètres. Photo REUTER

JOHNSON DEVANCE IMOH À SHERBROOKE

Tout à coup, le fauve s'est senti talonné...

■ Ben Johnson frise constamment par quelques centièmes de seconde le record mondial du 55 mètres détenu par sa majesté Carl Lewis (6,02 secondes).

Mettant fin, hier soir, à la domination à Sherbrooke, depuis cinq ans, de l'Américain Emmit King dans cette épreuve, Johnson (Jamaïcain d'origine) a couru la distance en 6,12 secondes alors que la veille à New York, il avait réussi un 6,05.

Après un faux départ, Johnson a réagi avec la vitesse de l'éclair au coup de feu suivant, et il se détachait déjà du peloton au 20e mètre ; mais à 15 mètres de la fin, le fauve s'est senti talonné par son voisin de gauche, le grand Nigérien Chidi Imoh qui le remontait.

Dans un ultime effort, Johnson, qui attendait plutôt l'offensive de son côté droit, soit de la part du champion défendant Emmit King, a chargé le fil d'arrivée comme un guépard pour l'emporter par un infime centième de seconde sur Imoh.

King, décontenancé par l'accélération de Johnson, a terminé cinquième, devancé aussi par Mike Morris et Desai Williams, tandis que les Canadiens Tony Sharpe, François Boudreault et Youssou Gningue se classaient respectivement 6e, 7e et 8e, le dernier en 6,59.

Le plus rapide

La voix hésitante, les yeux gênés, Ben Johnson ne se voulait pas prétentieux après sa victoi-

re, modeste en raison d'un départ un peu boiteux ; ni lorsqu'il indiqua qu'il aurait bien voulu, samedi soir, démontrer à la face du monde, et surtout devant Carl Lewis, qu'il est actuellement le plus rapide coureur au monde.

Johnson a gagné, à New York, on le sait, mais sans Lewis comme adversaire. Celui-ci voulait atteindre directement la finale, sans passer par les qualifications, ce que les organisateurs du meeting lui refusèrent.

Par la suite, il a offert à Johnson $300 pour faire une course hors-cadre, mais ce dernier lui a répondu : « Je me suis engagé à faire la course officielle et c'est ce que je vais faire. Arrange-toi avec tes problèmes ».

Johnson, évidemment déçu tout de même, s'attend à revoir Lewis bientôt sur son chemin, s'il continue ainsi de victoire en victoire. Surtout s'il l'emporte à la finale du Mobil Oil à New York dans deux semaines.

Hier toutefois, Johnson a donné des sueurs froides à l'organisateur de la 6e Rencontre Internationale de l'Université de Sherbrooke, Jean-Guy Ouellette.

En effet, Ouellette avait envoyé une voiture le prendre à l'aéroport de Dorval, mais Johnson et deux autres athlètes américains, déjà arrivés, s'étaient loué une voiture pour se rendre à Sherbrooke. Ouellette s'est fait du mauvais sang quand son chauffeur lui a téléphoné de Montréal pour l'informer que Johnson n'était pas là... jusqu'au moment où l'athlète et ses collègues sont arrivés à l'hôtel, à Sherbrooke.

MARCUS SANDERS, L'ATHLÈTE PAR EXCELLENCE DE LA RENCONTRE

Pas de record, mais de solides performances

■ Aucun record du monde, ni même canadien à la 6e Rencontre internationale d'athlétisme hier soir, au Centre sportif Univestrie de l'Université de Sherbrooke, mais un spectacle de haut niveau, des performances solides, des courses serrées et spectaculaires et, enfin, des estrades pleines d'au moins 2 000 spectateurs.

En plus de la victoire de Ben Johnson, on a assisté à une étonnante remontée de Renée Bélanger, de Longueuil, au 600 mètres ; une victoire surprise de Dave Campbell, du Victoria Vikings, au 1000 mètres contre le favori Billy Konchella, un nouveau record américain en salle (et deuxième meilleure performance mondiale de l'histoire) au 600 mètres par Marcus Sanders, et une très satisfaisante deuxième place pour Angela Bailey, derrière Sheila Echols, de la Louisiane, au 55 mètres, à une miette du record canadien. Echols a franchi la distance en 6,80 sec, Angela en 6,81 et la marque nationale demeure à 6,78.

La remontée de Renée

La petite Renée Bélanger, avant sa course, ne semblait pas très enthousiaste.

Dès le départ, sa troisième course de 600 mètres seulement, elle s'est retrouvée cinquième et dernière tandis que Molly Killingbeck prenait la tête avec panache.

Après un tour, Renée a entrepris sa remontée, difficilement parce qu'elle courait à l'extérieur, et l'écart avec la première grandissait. Finalement, d'une détermination étonnante, Renée, plus petite que toutes ses rivales, les a toutes doublées pour terminer en 1:30.43, son meilleur chrono à vie. Molly est arrivée une demi-seconde plus tard tandis que Susan Durrell, de Sherbrooke, se classait troisième en 1:31.26.

« Il me fallait terminer en force mais je le savais que j'avais assez de réserves. Je me doutais bien qu'elles ralentiraient vers la fin. Je les connaissais. J'avais déjà vaincu Molly à Vancouver, l'été dernier ».

Un lièvre pour un record

L'organisateur de la rencontre, Jean-Guy Ouellette, espérait tellement mettre son meeting en évidence sur le plan international qu'il a tenté le sort.

Avant la première épreuve, il prédisait déjà, avec un certain optimisme qui fait sa marque, trois records du monde.

Mais pour cultiver la chance, il a fait appel, au 1000 mètres, à un coureur de 400 mètres de Québec, André Thibau, pour servir de « lièvre » devant le favori Billy Konchella.

« Je me sentais bien et je devais passer le 400 mètres en 53,54 secondes, mais dès le 300e mètre, Konchella m'a rejoint dans la courbe. J'ai dû lui céder la place et ce fut son erreur, sinon il aurait pu battre le record du monde, décontracté comme il était. Il a tout simplement attaqué trop tôt ».

C'est finalement Dave Campbell qui l'a emporté en 2:20.62, tout près du record canadien nouvellement abaissé à 2:19.64. Il a évidemment surpris in extremis Konchella, arrivé quatre centièmes de seconde plus tard. Michel Ponton, de Valcourt, a pris le 5e rang en 2:24.22, nouveau record du Québec.

Si ça n'a pas réussi au 1000 mètres, ç'a failli de très près au 600 mètres quand Marcus Sanders du Atlantic Coast Club a réussi un chrono de 1:16.18, à seulement 41 centièmes de seconde de la marque mondiale, pour être nommé l'athlète par excellence de la rencontre.

Sanders en était à sa deuxième réussite du genre à Sherbrooke, ayant obtenu également l'an dernier une deuxième performance mondiale, et il s'était amené cette fois-ci en disant qu'il s'attaquerait au record mondial. Elvis Forde a fini deuxième devant Pierre Léveillé, qui a devancé le puissant Henry Amike.

Dans les autres épreuves féminines, victoires de l'Américaine Charmaine Crooks en 53,13 au 400 mètres ; de Michele Finn en 24,58 au 200 mètres ; de la Britannique Kirsty McDermott en 2:40.59 au 1000 mètres ; de Cecilia Branch d'Ottawa au 55 mètres haies et de Katherine Wallace, du Texas, au saut en longueur (6m06). Dans cette épreuve, Simone Lemieux du club Triaste a réussi 5m57 pour une troisième place et Julie Rocheleau du club Montréal Ouest s'est classée quatrième, après une troisième place au 55 mètres haies.

Chez les hommes, Mark McKoy, de la Colombie-Britannique, a battu Sam Turner et Tonie Campbell au 55 mètres haies (Michel Brodeur quatrième); Sunday Uti a remporté le 400 mètres en 47,04 sec ; Ray Flynn a triomphé en 3:41.50 au 1500 mètres (Benoit Saurette cinquième) et Doug Norquist a franchi 2m29 au saut en hauteur, épreuve dominée par quatre Américains. Alain Metellus a raté alors que la barre était à 2m15. **F.B.**

NYSTROM TRIOMPHE 6-1, 6-4

Srejver s'est fait tout petit

■ TORONTO (PC) — Le Suédois Joakim Nystrom n'a fait qu'une bouchée du géant tchécoslovaque Milan Srejver hier, en finale du Grand Prix de tennis en salle de Toronto.

Nystrom l'a emporté 6-1, en 18 minutes, et 6-4 devant l'athlète de 6'8" qui avait impressionné les amateurs de tennis tout au long de la semaine avant de se dégonfler bêtement en finale, parce que trop tendu.

Puissant et précis en demi-finale, quand il a littéralement détruit l'Américain Peter Fleming avec 11 as et des services gagnants, Srejver a été sporadique et inconstant hier avec seulement trois as... et sept doubles fautes.

La victoire a valu $25 000 d'une bourse globale de $150 000 au favori Nystrom et $12 500 au finaliste Srejver.

« Je savais qu'il était doué d'un service puissant. Alors, je me suis appliqué à le lui retourner tout simplement, et ça a fonctionné », a dit Nystrom.

Srejver a pour sa part dit: « J'étais fatigué aujourd'hui. J'ai joué huit matches dans le tournoi, trois dans les qualifications et cinq dans le tableau principal. Nystrom a beaucoup mieux joué que moi. J'avais mieux fait contre Fleming ».

En Floride

Nystrom et Srejber se sont envolés quelques heures après le tournoi de Toronto vers Boca West en Floride pour participer à une autre rencontre internationale. Nystrom est considéré 10e tête de série dans ce tournoi. Quant à Sjrejber, il a amélioré son classement ATP de la 121e à la 70e place, approximativement, avec le brio qu'il vient d'afficher dans la Ville-Reine.

Nystrom disputera son premier match à l'Américain Tom Gullickson ; tandis que Srejber se mesurera à l'Allemand de l'ouest Michael Westphal.

Michibata en lice

Le Canadien Glenn Michibata, qui a atteint les quarts-de-finale à Toronto avant d'être éliminé par Peter Fleming, et Martin Wostenholme, qui a succombé en première ronde, également devant Fleming, font tous les deux partie du tableau principal.

Michibata, qui a amélioré son classement ATP de la 77e à la 60e place approximativement, a rendez-vous avec l'Espagnol Juan Avendano ; tandis que Wostenholme n'a pas joué de chance au tirage au sort. Il aura comme adversaire nul autre que la 9e tête de série, l'Américain Kevin Curren.

Le Suédois Joakim Nystrom n'a fait qu'une bouchée du géant tchécoslovaque Milan Srejver hier, en finale du Grand Prix de tennis en salle de Toronto. photo CP

Brad Gilbert sur sa lancée

■ MEMPHIS, Tennessee (AFP) — L'Américain Brad Gilbert, âgé de 24 ans, huitième tête de série, a brillamment remporté hier le tournoi de tennis de Memphis, comptant pour le Grand Prix Nabisco. Il a défait en finale le Suédois Stefan Edberg, 20 ans, deuxième favori et vainqueur l'an dernier, défait en deux sets, 7-5, 7-6 (7-3), au terme d'une rencontre de 75 minutes.

Bourreau de l'Américain John McEnroe lors du récent tournoi des Maîtres, Gilbert, qui avait éliminé l'Américain Jimmy Connors (no 1) et le Suédois Anders Jarryd (no 3), aux tours précédents, a empoché $45 000 pour son premier succès de la saison, sa première victoire dans un tournoi des super-séries. Stefan Edberg, qui a bien du mal à retrouver la forme des Internationaux d'Australie, et avait gagné ses trois précédents duels contre l'Américain, s'est consolé avec un chèque de $22 500.

Grande semaine

Après une première manche très disputée, avec deux bris de Gilbert, au 10e et, celui décisif, du 12e jeu, le Californien, qui avait perdu son service au cinquième jeu, s'est finalement imposé grâce à d'excellents retours et une première balle très efficace (neuf as au total), face à un Edberg régulièrement passé chaque fois qu'il montait au filet.

« Je préfère ne pas compter le nombre de balles que Brad a placées sur les lignes », a simplement reconnu le Suédois.

Après que les deux joueurs eurent perdu chacun leur service, Edberg au quatrième, Gilbert dans le jeu suivant, pour se retrouver à 6-6 dans la seconde manche, l'Américain a remporté aisément le bris d'égalité 7-3, et une rencontre pleine de promesses avant le tournoi de Boca West.

« Cela a été une grande semaine pour moi, a mentionné Gilbert. D'abord ma sélection en Coupe Davis, puis j'ai très bien joué, contre Connors, Jarryd et enfin Edberg.

« En finale, le fait d'avoir mis toutes ces balles sur la ligne, m'a permis de bien effectuer mes retours, et cela a fait la différence. »

En finale du double, les Américains Ken Flach et Robert Seguso, têtes de série numéro un, se sont imposés face au Français Guy Forget et au Suédois Anders Jarryd, deuxièmes favoris, par la marque de 6-4, 4-6, 7-6 (7-5).

Flach et Seguso ont empoché $7 000 chacun pour leur victoire, leurs adversaires malheureux se consolant avec la moitié de cette somme.

Martin épate sur un engin rapiécé

■ VALCOURT — Des trois Québécois qui ont accédé à la finale de formule 1 de motoneige, hier, le plus surprenant aura été Mario Martin.

GILLES BOURCIER

Personne n'arrivait à y croire: relativement nouveau en compétition de motoneige (1981), à sa cinquième expérience seulement sur un engin à deux ponts de F.1 et surtout assis sur une mécanique maintenue ensemble par des bandes élastiques et montrant un nez hargneux peint au «primer», ce pilote de 27 ans de Rigaud a tout de même signé deux victoires et une deuxième place en route vers la cinquième position sur la grille finale de 12 engins.

« Je voulais tellement faire de la formule 1 que me voici, s'est expliqué ce contracteur en menuiserie. J'ai acheté une vieille machine de Gary Vessair et ça fonctionne. »

Et comment! Martin ne s'est pas frotté à l'opposition la plus dure, hier, lorsque favorisé par le sort dans le tirage du tournoi à la ronde, mais il a fait montre d'une technique en virage qui était à la hauteur de la mise au point de son engin. En finale, malheureusement, il n'a pas fait long feu: au 5e tour, alors qu'il suivait Jacques Villeneuve en 4e place, ses chenilles ont lâché et il a quitté la piste violemment.

Le seul autre pilote d'ici en finale fut Pierre Gingras qui, se plaignant de la piste de son embrayage, a accédé à l'épreuve finale à la faveur d'une ultime troisième place en consolation. Il s'est finalement classé 10e, ayant connu un accident au 10e tour de piste.

Alain Durand, un régulier de Bombardier, a, lui, joué de malchance, perdant son bolide sur déraillement et se blessant au poignet gauche alors qu'il allait bien jusqu'à cette course de deuxième ronde. Il n'est pas revenu par la suite.

Sylvain Moreau, d'Iberville, Marcel Tessier, de Joliette, et Germain Paulin, de Pincourt, n'ont pas atteint la finale.

Pour une 4e fois

Dans les autres finales de la journée, l'Ontarien Andy Vandolder a particulièrement brillé en remportant une quatrième fois d'affilée le Sprint 540 et le trophée Ville de Valcourt. L'Américain Wayne Nicholsen, de Greenville, a par ailleurs fait main basse sur le sno-cross (deux classes) en plus de se signaler avec une victoire en Stock ouverte.

Les autres vainqueurs ont été Dave Wahl (F.2), Darcy Ewing (F.3), Jim Appolson (Pro-stock) et Danny Lee (Super-Mod 250).

Alors que Todd Elmer a remporté la dernière épreuve de sno-cross, le jeune Rémi Massé, de Rivière-du-Loup, a enlevé le championnat junior (14 à 17 ans) de l'Est du pays dans une grande finale monotype où il a tenu tête à l'Ontarien Collin Johnson.

BLOC-NOTES

■ Les experts ont expliqué les prouesses de ***Jacques Villeneuve***, cet hiver, après une longue absence de la motoneige, par son ardent désir de vaincre et une agressivité de tous les instants. Il fallait le voir glisser à près de 160 km/h en virage pour apprécier sa maîtrise du pilotage... Grâce à sa deuxième place en F.1, ***Bruce Vessair*** a accru son avance en tête du classement SnoPro. Ses plus proches poursuivants, ***Peter VanDolder*** et ***Mike Weatherill***, n'étaient pas de la finale...

La compétition de motoneige est une affaire de famille, souvent contagieuse. À preuve, les équipe suivantes: Bruce et ***Gary Vessair***, Greg et ***Jeffrey Goodwin***, Allen et ***Chuck Decker***, Peter et ***Andy VanDolder*** et, voilà quelques années, Michel et ***Pierre Gingras***, de même que Jacques et ***Gilles Villeneuve***... Les Vessair, de Honey Harbour, en Ontario, gèrent une marina. Les Decker, de Marshfield, au Wisconsin, viennent d'acquérir la piste de Eagle River. Les Goodwin sont fermiers... Jacques Villeneuve et les Vessair vendront la Formule Plus gagnée par Jacques avec la Triple Couronne et partageront les profits...

L'organisation du G.P. Saint-Laurent a été à la hauteur de la situation à tous les niveaux. On a eu l'impression, à travers le Festival international de la motoneige, qu'il s'agissait vraiment d'un Grand Prix... Deux commentateurs étaient à Valcourt. ***Didier Scranon***, de CKMF, a joué le rôle de l'annonceur-maison alors que ***Brian Mulligan*** a commenté pour TVSQ dont les images seront présentées à compter du 15 février... Scranon prévoit faire le reportage des épreuves motocyclistes de Daytona à CKMF en compagnie de ***Claude Leroux***, au début de mars. Leroux y mènera une Suzuki de Moto International (Montréal) en super-moto...

G.B.

photo LA PRESSE-Robert Mailloux

Non seulement Jacques Villeneuve (96), revenu quasi accidentellement à la motoneige cette année, a-t-il gagné samedi en Super-Mod et dominé les quatre épreuves de classement d'hier en formule 1, il a finalement remporté le 10e Grand Prix Saint-Laurent et la bourse de $5 000 de même que le trophée J.A. Ratelle allant au vainqueur. Plus encore, le coureur automobile a aussi enlevé la triple couronne de la spécialité.

UN CONTE DE FÉE, COMME GILLES EN 1978

Villeneuve gagne mais laisse un doute

■ VALCOURT - La prestation de Jacques Villeneuve dans le Grand Prix Saint-Laurent de motoneige, hier, à Valcourt, n'a pas été sans rappeler le coup d'éclat de son défunt

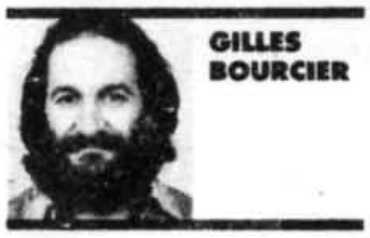

GILLES BOURCIER

frère Gilles, lors du Grand Prix automobile du Canada de 1978. Non seulement le pilote de St-Cuthbert, revenu quasi accidentellement à la motoneige cette année, a-t-il gagné samedi en Super-Mod et dominé les quatre épreuves de classement d'hier en formule 1, il a finalement remporté le 10e Grand Prix et la bourse de $5 000 de même que le trophée J.A. Ratelle allant au vainqueur.

Plus encore, le coureur automobile a aussi enlevé la triple couronne de la spécialité avec deux victoires (il avait d'abord triomphé à Eagle River) et le prix de $7 000 l'accompagnant (une motoneige Formule Plus sur remorque).

«C'est quasiment un conte de fée», s'est exclamé Villeneuve en s'arrachant au podium où une partie de la foule (environ 5 000 spectateurs, selon LA PRESSE) le pressait et l'acclamait à tue-tête.

Un conte de fée, comme pour Gilles en 1978. De l'inespéré dont on a toutefois aussi douté, comme pour Gilles en 1978 (l'abandon du Français Jean-Pierre Jarier avait laissé songeurs les dénigreurs de la F.1).

Des choses trop flagrantes

Le doute s'est donc installé chez plusieurs spectateurs —certains même, des inconditionnels supporteurs de Villeneuve— quand le Québécois a facilement comblé dans le dernier tour de la finale qui en comptait 15, un retard jugé considérable en motoneige (une centaine de pieds environ). Ils n'ont pas digéré que son coéquipier Bruce Vessair, de Honey Harbour, en Ontario, qui avait prouvé être de taille toute la journée durant, se soit laissé prendre de la sorte, aussi naïvement, après avoir dominé la finale depuis le début.

«On ne le prend pas, se sont exclamés avec fracas plusieurs groupes isolés. Il y a des choses trop flagrantes. L'autre (Vessair) l'a trop aidé à gagner.»

La logique voulait pourtant que Vessair ne se prête pas à ce jeu: il y avait la bourse au vainqueur et le prix pour la triple couronne où il était ex-aequo avec Villeneuve avant la finale d'hier. Pourquoi donc l'aurait-il laissé gagner?

Mais, en revanche, il importe de savoir que les Vessair (surtout Gary, le frère de Bruce, qui était également de la finale) avaient convenu d'une entente avec Villeneuve: le partage en parts égales tous les prix récoltés en compétition...

De là à penser que Vessair, parrainé lui aussi par Bombardier (Ski-Doo), ait choisi de satisfaire la chèvre et le chou, de donner à la motoneige québécoise ce dont elle rêvait (une victoire de Villeneuve chez lui), il n'y a qu'un pas. Et le dernier tour de piste leur a justement permis de franchir ce pas.

Qu'en pensent les intéressés?

Comme un regain de vie

«Je ne pensais pas qu'il était aussi près de moi, je ne l'ai pas vu», a confié un Vessair ni déçu ni content (c'est là son humeur coutumière dit-on), le premier interviewé après la finale, tout en admettant que les plus lents en piste l'avaient légèrement ralenti.

Villeneuve, lui, a été plus explicite.

«Je pensais bien terminer deuxième», a-t-il raconté, lui qui avait doublé l'Américain Allen Decker au 10e tour mais qui ne gagnait que lentement sur Vessair. «Mais ma machine a eu comme un regain de vie vers la fin... Ma clutch (embrayage) s'est mise à mieux fonctionner.

«Bruce a été pris dans la circulation, de poursuivre Villeneuve. Et il restait à l'extérieur (de la piste ovale), comme pour éviter les bosses. Je lui ai donc fait l'intérieur.»

À sa décharge, il faut rappeler que Villeneuve a fait exactement le même coup à Decker, samedi, en finale du Super Mod. Il s'y est pris de la même façon pour doubler Decker en finale, hier, «en arrivant supervite à l'intérieur», a dit Decker qui a reconnu n'avoir plus la force de résister.

Il faut également dire que Vessair a échoué sur toute la ligne, hier, surtout en finale: non seulement a-t-il perdu l'ultime affrontement et, ce faisant, la triple couronne mais il s'est laissé avoir comme un débutant dans sa 4e et dernière qualif par Chuck Decker alors qu'un score parfait (4 en 4) l'aurait assuré du trophée Jim Adema, au lieu de Villeneuve.

Des heures à s'en remettre

Ce trophée, Villeneuve l'a eu à la faveur de trois victoires et d'une deuxième place, soit par un seul point. Il rejoint ainsi son frère Gilles qui l'avait obtenu en 1976.

Doute ou pas, finalement, Villeneuve, dont le nom est d'abord synonyme de motoneige au Québec, a gagné et l'industrie (Ski-Doo) s'en porte bien. Les spectateurs —la plupart d'entre eux du moins— sont repartis enchantés de ce dénouement de rêve, même que plusieurs mettront des heures, voire des jours, a se remettre de leurs libations...

Quant à Villeneuve, qui s'apprêtait à prendre sa septième heure de sommeil en trois jours, il compte poursuivre à Carleton sur Mer, à la Baie des Chaleurs, dans une semaine, avec cet engin qui a fait deux fois Eagle River et qui a gagné deux fois à Valcourt (l'an dernier, avec Gary Vessair).

«Et pourquoi pas un quatrième titre a Eagle River», l'an prochain, a fortement suggéré le pilote de formule Indy.

À QUEL MOMENT EST-IL LE PLUS AVANTAGEUX D'ACHETER UNE BMW?

Chez LE CENTRE BMW ST-MARTIN, peu importe le moment que vous choisirez pour acheter votre BMW, ce sera toujours le bon temps, et maintenant plus que jamais.

GAGNEZ UN VOYAGE POUR DEUX!

Commandez votre BMW chez LE CENTRE BMW ST-MARTIN avant le 15 mars 1986 et courez la chance de gagner un voyage pour deux à Munich, à bord **AIR CANADA**, dont trois nuits à l'hôtel **MUNICH HILTON**.

Pour de plus amples détails, venez faire un tour au CENTRE BMW ST-MARTIN prochainement.

C'EST LE MOMENT IDÉAL DE COMMANDER VOTRE BMW.

LE CENTRE BMW
BOULEVARD ST-MARTIN AUTO INC.
1430, BOUL. ST-MARTIN O., CHOMEDEY, LAVAL
667-4343

Si le Lion avait vu ça!

■ Valcourt accueillait au cours du week-end le quatrième Festival international de la motoneige qui fut couronné par la présentation du 10e Grand Prix du St-Laurent.

Le rêve de M. J. Adélard Ratelle (décédé le 16 janvier dernier), surnommé «le lion de Ste-Agathe» par tous ses amis et collaborateurs, s'est encore une fois réalisé: sous un soleil ardent, la foule s'est pressée sur les sites d'activités et a fait un autre triomphe de ce grand rassemblement des amis de la motoneige.

Expositions, jeux de hasard, slalom, courses pour pilotes de tous les âges, spectacles, balades, danses, tous ceux qui ont fait le voyage au coeur du canton de Valcourt et Maricourt en sont repartis comblés.

Photos
Robert
Mailloux

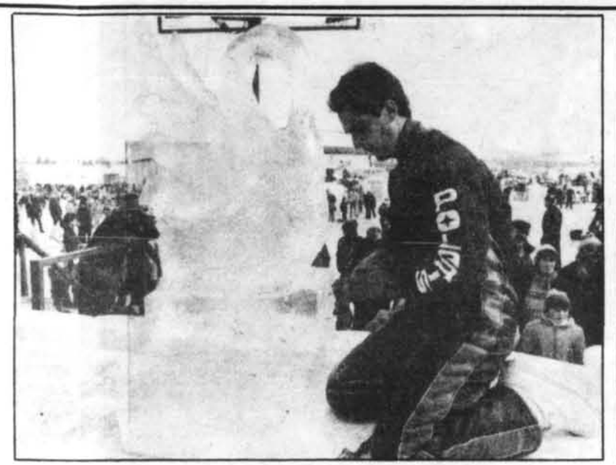

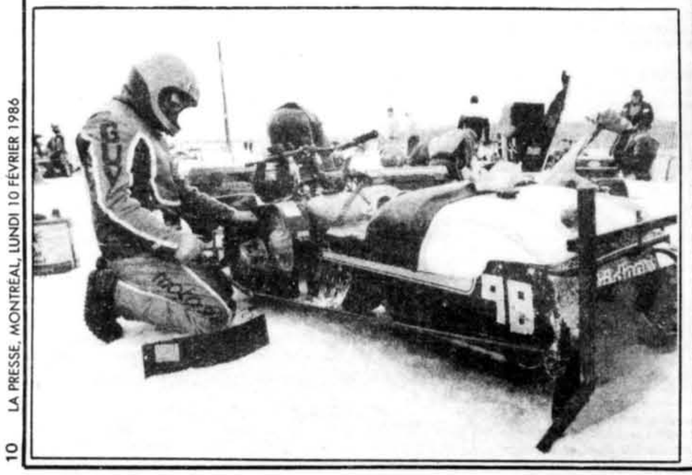

TWAY PROFITE D'UNE BÉVUE DE LANGER EN PROLONGATION

Un petit roulé raté de $32 400...

■ SAN DIEGO (AP) — Bob Tway s'est sauvé avec un gain en prolongation hier — son premier sur le circuit de la PGA —, quand l'Allemand de l'Ouest Bernhard Langer a raté un roulé de quatre pieds au deuxième trou supplémentaire du de l'omnium de San Diego.

Tway, âgé de 26 ans et à sa deuxième saison sur le circuit, a, pour sa part, calé un roulé de trois pieds pour une normale, après que Langer, vainqueur du tournoi des Maîtres l'an dernier, eut pris trois coups sur le deuxième vert supplémentaire, à normale-3.

Les deux joueurs avaient complété le tournoi raccourci à 54 trous en raison de la pluie avec un total identique de 204, 12 coups sous la normale. Langer, gagnant de 17 tournois internationaux, a remis une dernière carte de 68 tandis que Tway a joué un compte de 69.

Les deux joueurs ont inscrit des normales au premier trou de la prolongation.

Sur le parcours suivant, Langer a placé son départ à 30 pieds de la coupe, tandis que l'éventuel vainqueur ne laissait que 20 pieds entre sa balle et le drapeau.

Langer a ensuite frappé sa balle cinq pieds plus loin que la coupe tandis que Tway se gardait qu'un courte frappe de trois pieds pour la normale. C'est ensuite que le raté de l'Allemand de l'Ouest a procuré la victoire à l'Américain et les $ 81,000.

Langer a touché $48 600. Son petit roulé raté lui aura donc coûté $32 400.

Paul Azinger, Mark Lye et Mike Hulbert ont terminé un coup derrière les meneurs, à 205.

Tom Watson a terminé avec une ronde de 70 et un cumulatif de 208. Et Larry Mize, le meneur à l'issue des deux premiers parcours, a été contraint à une décevante ronde de 75 et à une fiche finale de 209.

Les Canadiens Dave Barr, Don Halldorson et Richard Zokol avaient tous été éliminés à l'issue des 36 premiers trous de la compétition.

Une réponse à ses prières

Par ailleurs, à Fort Pierce, en Floride, Charlie Owens a présenté une dernière carte de 68, après avoir mené de ronde en ronde, en route vers une victoire sur le circuit des vétérans de la PGA.

Owens a dominé par trois coups ce tournoi qui offrait un enjeu global de $255 000. Il a totalisé 202, 14 coups sous la normale sur le parcours Monte Carlo, long de 6 650 verges.

Owens qui, pendant huit ans, a fait carrière sur le circuit de la PGA au début des années 1970, dit n'avoir jamais gagné auparavant ce qu'il appelle un « gros tournoi ». Mais il a néanmoins remporté 48 victoires avec son style bien particulier, une prise entrecroisée sur son élan de départ, qu'il s'est lui même enseigné dans ses années de jeunesse.

« Voici la réponse à mes prières », a dit Owens, qui marche en traînant quelque peu de la jambe gauche, vestige d'un accident de parachutisme survenu il y a 21 ans et qui est venu bien près de lui coûter la vie.

Lee Elder, qui a inscrit des birdies sur les six premiers trous de la troisième ronde, vers un record de parcours avec une feuille de route de 64, partage le deuxième rang avec Don January. Les deux golfeurs ont un cumulatif de 205.

January constituait une menace pour Owens, jusqu'à ce qu'il loge sa balle dans un étang au 18e trou. Il a terminé la journée d'hier avec un décompte de 67, malgré un double-bogey six.

Le Canadien Al Balding, de Toronto, a joué une dernière carte de 73 et a terminé avec un total de 222, bon pour $ 1,969.

Sheehan en avance

Enfin, à Sarasota, la championne en titre Patty Sheehan a rempli une carte de 71 hier, pour contenir une poussée de Juli Inkster et s'emparer d'une avance de deux coups au terme de la troisième et avant-dernière ronde d'un tournoi du circuit de la LPGA.

Sheehan présente un cumulatif de 208 après 54 trous.

Inkster, qui tirait de l'arrière par neuf coups après deux rondes, a toutefois été éblouissante en complétant une carte de 64, huit sous la normale, et elle partage maintenant le deuxième rang avec Stephanie Farwig à 210.

La Canadienne Lisa Young, de Prince Rupert (Colombie-Britannique), a joué 70 hier et elle se retrouve à quatre coups de la tête à 212.

La Classique de Sarasota, dont la troisième ronde avait été reportée de samedi à hier en raison de la pluie, se termine aujourd'hui.

6996$*

La Dodge Omni 1986

... avec tout l'OMNI-équipement suivant inclus dans le prix!

Allumage électronique; allume-cigarette; alternateur 65 ampères; appuis-tête ajustables; batterie sans entretien; boîte de vitesses surmultipliée à 4 rapports; consommation: 42 mpg (ville) et 51 mpg (route); dégivreur électrique de lunette arrière; éclairage dans le coffre; essuie-glace à balayage intermittent; freins assistés à disque à l'avant; miroir de courtoisie pour passager avant; montre à affichage numérique; moquette luxueuse; moteur économique et puissant de 1600 cm³; phares halogènes; pneus radiaux 4 saisons ceinturés d'acier; protection 5/80 sur moteur et rouage d'entraînement; radio à affichage numérique; rétroviseur intérieur jour/nuit; siège arrière à dossier rabattable; sièges avant baquets inclinables; suspension indépendante aux 4 roues; traction avant; vitres teintées...

et beaucoup plus encore!

* Après remise du rabais de 500$ de Chrysler. Offre valable jusqu'au 22 février. Transport, préparation, taxes en sus

Jean-Talon Dodge Chrysler

4070, Jean-Talon Ouest, angle de la Savane 737-1441

autobaines

dans les annonces classées de la presse

seulement 9,95$ 2 LIGNES pour 5 JOURS CONSÉCUTIFS

AUTOBAINES
* une rubrique dans la section des annonces classées de LA PRESSE
* regroupe toutes sortes d'automobiles et souvent à des prix d'aubaine
* vous offre aussi l'occasion d'annoncer à des prix plus qu'intéressants.

N.B.: Vu les conditions particulières de cette offre, aucun changement ne peut être apporté au texte original en cours de publication. On peut, d'autre part, se prévaloir du privilège d'annulation en tout temps à partir de la première publication, mais telle annulation n'altère en rien la facturation qui s'établira obligatoirement sur 5 jours de publication.

Pour insérer vos annonces

COMPOSEZ 285-7111 du lundi au vendredi, de 8 h à 17 h

FRED BASSET

LE PENSE BÊTE

VIKING

CANDIDE

PEANUTS

PIT ET PAT

PHILOMÈNE

VIKING

BOUBOULE

LA DEVEINE

BOZO

FERDINAND

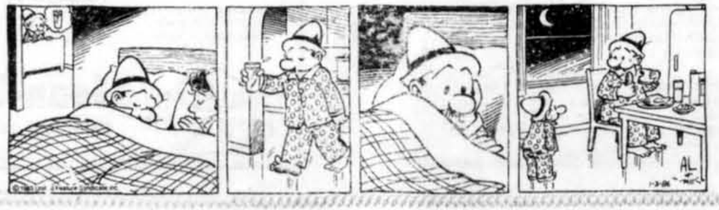

YANN LE MIGRATEUR — LA CITE DES SEPT SAGES

CONRAD
par Bill Schorr

WAITERS A UN TRÈS SÉRIEUX PROBLÈME D'EFFECTIFS

«Il me faudra bien naviguer avec les moyens du bord»

■ MIAMI (AFP) — Tony Waiters se fait du souci. Beaucoup de soucis.

Après l'euphorie qui a succédé à la brillante qualification du Canada pour la Coupe du Monde 1986 de Mexico, le directeur technique et sélectionneur britannique des rouge et blanc est notamment confronté à un très sérieux problème d'effectifs. Il n'est pas certain qu'il puisse aligner son équipe A contre la France, le dimanche 1er juin à Leon, pour le match d'ouverture du groupe C.

« Pour l'instant, je dispose, en tout et pour tout, de quatre partants seulement, le capitaine arrière latéral Bruce Wilson, les deux milieux de terrain Paul James et George Pakos ainsi que l'attaquant Randy Ragan », a indiqué Waiters à Miami, où l'équipe canadienne a disputé un tournoi international qui réunissait cinq autres formations, dont l'Uruguay et le Paraguay, deux équipes également qualifiées pour le Mundial Mexicain.

Après son élimination dans ce tournoi (une défaite de 3-1 face à l'Uruguay et un match nul 0-0 devant les États-Unis), l'équipe de Tony Waiters n'envisage pas un avenir très souriant.

La peur des blessures graves

« Je n'ai malheureusement, aucune garantie que nos autres titulaires opérant à l'étranger seront libérés pour la mi-mai, lorsque nous entrerons dans la phase finale de notre préparation pour Mexico, se lamente Waiters. En ce qui concerne les trois joueurs évoluant en Europe, Terry Moore (Glentoran, Irlande), Ian Bridge (La Chaux de Fonds, Suisse), et Igor Vrablic (Liège, Belgique), pas de problème puisque leurs clubs nous ont promis de les libérer vers la mi-avril.

« En revanche, huit des joueurs qui forment la véritable ossature de notre équipe disputent le championnat américain professionnel en salle, dont les phases finales se joueront fin mai, constate Waiters. Ainsi, indépendamment du fait que le jeu en salle ne constitue pas, loin s'en faut, une préparation idéale pour le véritable football, tous ces joueurs risquent, en plus, des blessures graves sur les surfaces synthétiques. En outre, les dirigeants des clubs américains nous ont laissé entendre qu'il était hors de question que leurs joueurs soient mis à la disposition du Canada avant la fin du championnat ».

Les huit joueurs en question, tous membres à plein temps de l'équipe du Canada, sont Bob Lenarduzzi, Dale Mitchell et Dave Norman (Tacoma), Carl Valentine, Pasquale De Lucca et Mike Sweeney (Cleveland), Branko Segota (San Diego) et Tino Lettieri (Minnesota).

Les moyens du bord

« Il me faudra donc bien naviguer avec les moyens du bord, poursuit Waiters. J'ai, certes, toutes les raisons d'être pessimiste, mais elles ne sont pas suffisantes pour me laisser céder au découragement. Je suis convaincu que le Canada fera parler de lui en bien au Mexique. Même si nous faisons figure de Cendrillon et que, partant, nous manquons d'expérience internationale, le Canada se présentera sans complexe au Mexique.

« Nous pratiquons un jeu à la britannique, basé sur une défense solide et rugueuse, nos joueurs du milieu couvrent constamment beaucoup de terrain. Quant à nos attaquants, s'ils sont bien approvisionnés, ils sont généralement efficaces ».

Quant aux chances du Canada de se qualifier pour les huitièmes de finale, Waiters répond : « Ce sera très, très difficile. Mais, honnêtement, je pense que nous sommes capables d'arracher un match nul contre la France, l'URSS ou la Hongrie.

Photo UPI

Randy Samuel et Bruce Wilson (à droite), l'un des seuls partants de l'équipe canadienne, n'ont pu conjuguer leurs efforts pour déjouer le gardien de l'Uruguay, Fernando Alvez, la semaine dernière à Miami.

D'ici au Mundial...

■ MIAMI (AFP) — L'équipe canadienne de soccer, qualifiée pour la phase finale de la Coupe du Monde 1986 à Mexico, a établi, dans les grandes lignes, son programme de préparation en vue de cette épreuve.

Les Canadiens, qui ont participé la semaine dernière au tournoi international de Miami, en Floride, ont quitté cette ville samedi pour Fort Lauderdale, où ils s'entraîneront jusqu'à demain. Puis, ils s'envoleront pour le Mexique, où ils disputeront deux matches amicaux, les 13 et 16 février, contre les clubs locaux de Leon et de Irapuato.

Les Canadiens retourneront le 18 à Fort Lauderdale, où ils affronteront (le 19) une sélection de Floride. De là, ils rentreront dans leur pays pour un stage d'entraînement à Hamilton jusqu'à la fin février.

En mars, l'entraîneur Tony Waiters emmènera une vingtaine de ses joueurs en Italie, où les Canadiens disputeront au moins quatre matches contre des clubs italiens de deuxième division.

En avril, les joueurs canadiens feront un nouveau stage de deux semaines à Hamilton. Le 27 à Mexico, ils disputeront une rencontre contre l'équipe nationale du Mexique.

Du 10 au 24 mai, le Canada jouera trois matches internationaux, deux contre le Pays de Galles, le 10 à Toronto, puis le 19 (à Vancouver ou à Edmonton) et un autre, le 24 à Vancouver, face à l'Angleterre. Entre-temps, probablement vers le 15 mai, le Canada aura également établi ses quartiers d'entraînement à Colorado Springs, qui se situe à la même altitude que la plupart des villes mexicaines où auront lieu les rencontres de la Coupe du Monde.

Finalement, le Canada arrivera le 27 mai à Leon pour disputer cinq jours plus tard son premier match de la phase finale contre la France.

Soccer sans frontières

France

■ Un tir de Sène et le Paris SG a renoué avec la victoire face au promu Le Havre. Comme Nantes et Bordeaux n'ont pu jouer, le leader possède maintenant une avance de huit points. Auxerre, grâce à deux buts du Hongrois ***Burcsa*** et un de ***Ferreri***, a gagné à Strasbourg et est seul quatrième, juste devant Monaco et Lens, tous deux vainqueurs à domicile de Lille et de Nancy. Bastia et Strasbourg sont quasiment condamnés à la descente en division 2.

Angleterre

■ Petite journée en raison des conditions atmosphériques. Mais Chelsea avait une belle occasion de prendre le commandement. Oxford en a décidé autrement. ***Rhoades-Brown,*** Charles, ***Hebberd*** et Aldridge ont fait exploser la défense de Chelsea à Stanford Bridge. Le match au sommet entre Liverpool et Manchester United, qui faisait débuter le Danois ***Sivebaek*** et son nouvel avant-centre ***Gibson***, s'est soldé par un match nul.

À noter que la rencontre entre Liverpool et Manchester United a été très heurtée et que 22 personnes ont été blessées aux yeux après que des supporters des « Reds » eurent usé de bombes lacrimogènes lors de l'arrivée au stade des joueurs de MU. Un garçon de 12 ans a dû être hospitalisé.

RFA

■ Le Werder Brême ne faiblit pas en tête du championnat. Neubarth et Schaaf ont assuré une victoire logique devant Cologne, maintenant menacé de relégation. Le Bayern Munich, facile vainqueur de Sarrebruck, et Monchengaldbach, qui a battu Hambourg grâce à deux buts de ***Mill***, restent sur leur position. Mauvais après-midi pour ***Jurgen Rynio***, gardien de buts de Hanovre 96, qui encaissé 7 buts à Stuttgart.

Écosse

■ Hearts, qui a battu Dundee 3-1 pour son 20e match sans défaite, est toujours leader, mais Dundee United qui a écrasé Hibernian peut toujours espérer revenir. Rough a dû s'incliner à quatre reprises sur des tirs de ***Bannon***, Coyne (deux fois) et de ***Gallagher***. Avec trois matches de plus à jouer, Dundee United pourrait bien combler son retard de quatre points.

Belgique

■ Rien n'est joué pour le titre à neuf journées de la fin. En effet, le FC Bruges, en perte de vitesse, s'est fait contrer à l'Olympiapark par Malines (2-2). Anderlecht n'a pour sa part laissé aucune chance à l'Antwerp (4-1) et n'est plus qu'à deux points du leader, avec un match en plus à jouer. Le Standard de Liège, en plein renouveau, s'est imposé très nettement à Waterschei 3-0.

Italie

■ La Juventus s'essoufle un peu. Elle s'est contentée d'un 0-0 à Bergame. En revanche, la Roma poursuit sa belle série. Un but de ***Pruzzo***, qui manqua pourtant un penalty, tout comme ***Junior***, et la Roma est revenu victorieuse du Stadio Comunale face au très solide Torino. Il n'y a plus que quatre points entre la Juventus et la Roma. Naples, par une courte victoire sur Lecce, s'est emparé de la troisième place.

Portugal

■ Ce n'est pas une surprise. Benfica, le Sporting et Porto ont tous les trois gagné. Le plus méritant est Porto, actuel troisième, qui l'a emporté à Chaves. Le Sporting, avec un nouveau but de ***Manuel Fernandes***, n'a pas fait de détail à Academica (1-4). Enfin, le leader, Benfica, a préservé l'essentiel devant Covilha 2 à 0.

Espagne

■ Les quatre premiers du classement ont gagné. Les victoires de Barcelone sur Hercules (3-1) et du Real Madrid sur Osasuna Pamplune (2-0), avant-dernier, ne constituent pas vraiment une surprise. L'Athletic Bilbao, a assuré sa troisième place en l'emportant à Valladolid, alors que son plus dangereux rival battait le très modeste Celta 1 à 0.

•

À Queretero, au Mexique, la Bulgarie, qui s'est qualifiée pour la phase finale de la Coupe du Monde, s'est fait battre 2-1 (0-0) dans un match amical par la RDA, qui ne sera pas présente au Mexique.

À ATLANTA

Thériault, par K.O.

Jean-Yves Thériault n'a pris qu'une minute et 40 secondes pour mettre Bob Hamdigam K.O., samedi, lors de la finale d'un programme de kickboxing présenté au Hilton Hotel d'Atlanta.

Il s'agissait d'une 48e victoire par K.O. pour Thériault en 56 combats professionnels.

En demi-finale, Bob Thurman, de Kansas City, le champion mondial des poids super moyens, n'a jamais été dans le trouble puisqu'il a massacré un dénommé Kevin Tickron, d'Oklahoma City.

FACE À GARCIA, CE SOIR

O'Sullivan: « Le combat risque d'être long... »

TORONTO (PC) — Shawn O'Sullivan consulte rarement les oracles la veille d'un combat mais il a le net pressentiment que son affrontement de ce soir face au Mexicain Tomas Garcia se rendra jusqu'à la limite des dix rounds.

« Quelque chose me dit que ce combat risque d'être long, a déclaré O'Sullivan après avoir mis un terme à son entraînement en fin de semaine. Garcia n'a jamais été knockouté en carrière, à ce que l'on dit, et il est reconnu pour tenir le coup durant le nombre de rounds prévus.

« Il pourrait bien s'agir de mon plus difficile combat en carrière. »

O'Sullivan, 9-0 chez les professionnels, a remporté six de ses neuf victoires par K.O. ; ses trois autres combats ont été remportés par décision unanime. Chez les amateurs, il a conservé une fiche éloquente de de 94-6.

Mais Garcia, qui possède un dossier de 26-12, pourrait bien donner du fil à retordre à l'ancien médaillé d'argent aux Jeux olympiques de Los Angeles.

« Il a un physique semblable au mien, a commenté O'Sullivan à propos de son adversaire. Nous sommes à peu près de la même grandeur et nos portées s'équivalent. »

Problèmes de poids

À la pesée hier, O'Sullivan faisait osciller la balance à 150,5 livres, soit 2,5 livres au-dessus de la limite permise chez les poids moyens. Il a cependant admis qu'il avait toujours éprouvé des ennuis à respecter la limite des 148 livres.

« Ce n'est rien de nouveau pour moi et je n'envisage aucun problème pour demain soir (aujourd'hui) », a tenu à préciser le Torontois.

Pour la première fois, l'ancien monarque mondial des poids moyens, Sugar Ray Leonard, sera dans le coin d'O'Sullivan. Leonard s'est d'ailleurs impliqué à fond en vue de l'affrontement.

« Il a fait ses devoirs, a déclaré O'Sullivan. Il a assisté à l'entraînement et il a pu constater ce que je peux et ce que je ne peux pas faire. »

Même s'il est surtout reconnu pour ses droites dévastatrices, il serait de bon augure, selon O'Sullivan, que son adversaire surveille attentivement sa gauche.

« Plus le combat va durer, plus ma gauche prendra de l'importance, a laissé entendre le boxeur canadien. Nous avons travaillé très fort sur cet aspect à l'entraînement. »

Mike Trainer, qui a entraîné Leonard et qui s'occupe maintenant d'O'Sullivan, a pour sa part ajouté des précision sur la fiche de Garcia, un boxeur qu'il ne faudait tout de même pas prendre à la légère.

« C'est un pugiliste de taille, dit Trainer. Plusieurs de ses défaites sont le résultat d'excellents combats. »

Une de ces défaites a d'ailleurs a été encaissée aux mains de Horace Shufford, le premier aspirant à la couronne de la WBC et le numéro sept selon la WBA.

Johnson succède à Spinks

INDIANAPOLIS (AFP) — L'Américain Marvin Johnson, âgé de 31 ans, s'est facilement approprié le titre de champion du monde des mi-lourds, version de l'Association mondiale de la boxe, laissé vacant par son compatriote Michael Spinks, en battant le Trinitéen Leslie Stewart, 24 ans, par arrêt de l'arbitre à la septième reprise d'un combat prévu en 15 rounds.

Ancien détenteur de la couronne du Conseil mondial de la boxe et de l'AMB, Marvin Johnson, devenu ainsi le premier boxeur à avoir remporté le titre de sa catégorie à trois reprises, compte maintenant 42 victoires, 34 avant la limite, pour cinq défaites. Leslie Stewart a enregistré pour sa part la première défaite d'une carrière professionnelle comptant jusque-là 18 succès.

La dernière droite assénée par Arguello au visage de Costello, au quatrième assaut. Quelques instants plus tard, Costello pliait les genoux et Arguello remportait par mise hors de combat technique sa 80e victoire en carrière. photo AP

Soudain, Arguello a placé une droite...

RENO, Nevada (AP) — Alexis Arguello a poursuivi son rêve de devenir le premier boxeur à remporter quatre titres mondiaux en knockoutant Billy Costello au quatrième assaut d'un combat prévu en dix, hier, à Reno au Nevada.

Costello dominait le combat depuis les premiers instants lorsque Arguello l'a atteint solidement d'une droite au visage à 1 min 04 du quatrième round et Costello a dû prendre un compte de huit après avoir visité le plancher.

Arguello l'a ensuite poussé dans les câbles où il l'a mitraillé de coups jusqu'à ce que l'arbitre mette fin aux hostilités à 1:42.

Il s'agit de la deuxième victoire d'Arguello depuis qu'il a mis un terme à une retraite de deux ans le 25 octobre dernier. Il espère que cette victoire décisive sur l'ancien monarque des super-légers, version WBC, lui vaudra un combat pour le titre.

Arguello, 80-6 en carrière, avec 65 knockouts, a déjà remporté les championnats des poids plumes, des super-plumes et des légers. Il a échoué à deux reprises dans sa quête d'un quatrième titre alors qu'il perdait deux fois par K.O. devant l'ancien champion des supers-légers, version WBA, Aaron Pryor.

La fiche de Costello est de 30-2, dont 18 K.O.

« Ça n'a pas été très beau dans les trois premiers rounds, a noté Arguello. J'étais choqué de la façon dont on m'a enrubanné les mains. Ils ont tenté de me jouer un tour. Ça fait 18 ans que je fais ce travail moi-même et je n'ai jamais eu de problèmes. »

L'ex-titulaire de la couronne canadienne des mi-lourds, ***Donny Lalonde***, a remporté sa deuxième victoire en 18 jours quand il a vaincu par mise hors de combat technique ***Roberto Rodriguez*** au deuxième assaut d'un combat prévu pour 10, samedi. Lalonde, qui a laissé tomber son titre canadien au mois d'août, a infligé deux profondes coupures au visage de son adversaire et l'a envoyé au tapis à deux reprises, forçant l'officiel Brian Kelly à mettre fin à l'affrontement après 75 secondes du deuxième round.

Natif de Winnipeg, Lalonde, qui poursuit son entraînement à New York, a porté sa fiche à 22 victoires en 24 combats, dont 18 par mise hors de combat. Le Mexicain Rodriguez, maintenant domicilié à Enid, dans l'Oklahoma, a vu sa fiche régresser à 14-4.

•

Par ailleurs, le Colombien d'origine, ***Miguel « Happy » Lora***, a remporté une décision unanime des juges contre le Porto-Ricain ***Wilfredo Vasquez*** à la première défense de sa couronne des poids coqs de la WBC, mais il a eu du fil à retordre. Lora (24-0) et Vasquez (24-2-2) ont payé le prix d'un combat disputé sur sa longueur en face à face. Le visage de Lora montrait plusieurs enflures et un oeil gauche tuméfié à l'issue des 12 assauts. Les deux yeux du Porto-Ricain étaient par ailleurs entrouverts après le combat. Lora a gagné par une marge de 115-112, 116-113 et 116-111.

Elizabeth Manley, qui a perdu son titre à Tracey Wainman, a été consolée par ses entraîneurs, Sonya et Peter Dunfield, après sa performance dans le programme libre. photo CP

EGGLETON ET COULL AUX CHAMPIONNATS MONDIAUX

Wainman : « C'est fou ce que je ressens»

■ NORTH BAY (PC) - Les 13 membres de l'équipe nationale de patinage artistique, qui iront représenter le Canada aux Championnats du monde à Genève du 17 au 23 mars, sont connus. Parmi eux se trouvent les Québécois Jaimee Eggleton, de Saint-Bruno, et Cythia Coull, de Greenfield Park.

Les autres membres de la formation canadienne sont les champions individuels Tracey Wainman, de Toronto, et Brian Orser, de Penetanguishene (Ontario), ainsi que l'ancienne championne canadienne Liz Manley, d'Ottawa, Tracy Wilson et Robert McCall, champions en danse pour une cinquième année d'affilée, Karyn et Rod Garossino, Neil Paterson, Mark Rowsen, Denise Benning et Lyndon Johnston.

Il y a une semaine, on ne donnait pas cher des chances de Tracey Wainman d'accéder aux Championnats du monde. Il n'y avait que deux places en solo sur l'équipe et on croyait bien que Manley et Coull répéteraient leurs performances d'il y a un an. Mais quand Wainman a gagné les figures obligatoires jeudi et que Coull a chuté en 10e place, la porte devenait toute grande ouverte.

Quand Manley se classa première et Wainman deuxième dans le programme court vendredi, tout indiquait que la situation se déroulait normalement. Manley était réputée meilleure en style libre, mais la performance de Wainman l'a totalement éclipsée.

Venue de loin

La nouvelle championne était radieuse. Elle ressemblait à une fleur parmi ce jardin de roses et d'oeillets qu'elle tenait entre ses bras en conférence de presse, avec ses patins dans les pieds et des perles pleins les yeux.

« Je suis tellement satisfaite de la façon dont j'ai patiné, que je ne pourrais être plus heureuse ».

La Torontoise, championne canadienne une première fois en 1981 à l'âge de 13 ans, avait pratiquement disparu du palmarès des meilleures patineuses au pays. Mais, cinq ans après sa première victoire, elle fut tout simplement resplendissante, reléguant Liz Manley au deuxième rang et Patricia Schmidt d'Edmonton au troisième échelon du classement.

« Quand vous passez à travers tant de difficultés, vous appréciez davantage pouvoir patiner tellement mieux. C'est fou ce que je ressens. Je peux à peine l'exprimer ».

Sa performance a beaucoup plu.

« Je ne recherchais pas que la performance, mais plaire également au public », dit-elle, et c'est ce côté spectaculaire qui a fait pencher la balance en sa faveur.

Manley pensait trop au Mondial

Manley, pour sa part, a présenté un numéro plus sophistiqué que Wainman, plus difficile d'exécution car, exlique-t-elle, elle voulait le mettre au point en fonction des prochains championnats du monde, cherchant à améliorer sa neuvième position du dernier Mondial de patinage artistique, il y a un an à Tokyo.

Wainman avait 12 ans et était toute menue lorsqu'elle représenta le Canada une première fois aux Championnats mondiaux de Vienne en 1980 et se classa 14e. Elle fut couronnée championne canadienne l'année suivante et 10e mondialement, à Hartford. En 1982, elle glissa au troisième rang des meilleures Canadiennes et septième l'an dernier.

Maintenant qu'elle est de nouveau championne du Canada, elle se prépare à sa première compétition internationale en trois ans.

COUPE SEALTEST DE SKI ACROBATIQUE

Langheit, dans des conditions idéales

■ Charles Langheit, de St-Hypolite, a enlevé le combiné de la deuxième étape de la Coupe Sealtest de ski acrobatique, disputée en fin de semaine à Ski Saint-Mathieu, près de Shawinigan. Les trois épreuves au programme — bosses, ballet et saut —, se sont déroulées sous des conditions de neige idéales.

Langheit a triomphé dans l'épreuve du saut, hier, accomplissant un double périlleux avec vrille, pour récolter 122,4 points. Son plus proche rival, le Hullois Luc Lafrenière, n'a récolté que 108,4 points avec un double périlleux accompagné de deux demi-vrilles. Le Montréalais Robert Lapointe a pris la troisième place (107,4 points) devant John Ross d'Ottawa, le champion mondial à la trampoline qui faisait ses débuts en ski acrobatique.

Langheit a récolté samedi une deuxième place à la compétition de ballet et une septième position dans la descente avec bosses, pour un total de 10 points au combiné.

Le champion en titre de la coupe, le Montréalais Marc Lefebvre a lui aussi amassé 10 points au combiné en raison d'une victoire aux bosses, une quatrième position en ballet et une cinquième place aux sauts. C'est à la qualité des résultats que Langheit l'a emporté.

Lefebvre a gagné la descente avec bosses avec facilité, les juges lui accordant un compte de 17,91 points. Deux représentants de la région de Québec, Luc Breton (15,39 points) et François Viel (15,04 points) ont pris les rangs suivants au classement, démontrant ainsi la force de l'équipe Skibec dans cette discipline.

Le Montréalais Yves Côté s'est classé troisième au combiné, grâce à ses sixièmes places au ballet au saut et aux bosses pour un total de 18 points, devant Dominique Godon, de Saint-Jérôme, avec 20 points.

C'est Serge Lavoie, de Grandmère, un ex-compétiteur de la Coupe du Monde de ski acrobatique qui se consacre uniquement au ballet, qui s'est imposé dans cette discipline samedi avec un total de 20,5 points, devant les participants aux épreuves de la coupe, Langhett (17,2 points), Godon (17,1) et Lefebvre (16,7).

Chez les juniors, Jean-Rer.. Corbeil de Montréal (victoire au ballet, troisième au saut et aux bosses) et Lyne Grenier, de Hull (trois gains) ont remporté le combiné.

La troisième étape de la coupe Sealtest de ski acrobatique se déroulera à Ski Adstock, dans la région de Québec, les premier et deux mars. Auparavant, les spécialistes des sauts ont rendez-vous au Mont-Gabriel le 23 février pour disputer l'épreuve des sauts qui avait été annulée au Mont-Avila en ouverture de saison.

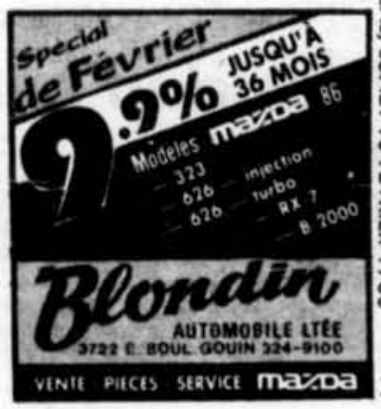

Sport étudiant

Record battu deux fois

■ Les représentants de l'Université ***McGill*** ont remporté la bataille aux points (105) chez les hommes, hier, dans la quatrième rencontre universitaire d'athlétisme qui s'est déroulée au Centre sportif Univestrie de l'Université de Sherbrooke, tandis que les athlètes féminins du Vert et Or de ***Sherbrooke*** ont fait de même en accumulant 96 points. Il s'agit du portrait très fidèle de ce qui s'est produit depuis le début de l'année en athlétisme universitaire. Au saut en hauteur féminin, ***Annie Potvin***, de Sherbrooke, a éclipsé le record de 1,68 m en franchissant la barre à 1,71 m mais peu après, sa rivale ***Carol-Ann Leslie***, de McGill, faisait mieux en sautant 1,74 m. Pendant ce temps chez les hommes, ***Eric Beaudry***, de Sherbrooke, égalait la marque du saut en hauteur universitaire de deux mètres.

Avant les championnats

■ La rencontre d'athlétisme universitaire d'hier était l'avant-dernière du réseau de l'***ASUQ*** avant le championnat provincial qui aura lieu au même endroit, au Centre Univestrie, du 28 février au 1er mars. Les champions de chacune des épreuves ainsi que ceux qui auront réussi les standards nationaux de l'***USIC*** seront alors désignés pour représenter le Québec aux championnats canadiens, le 16 mars en Alberta. On se souvient que l'an dernier les représentants de l'ASUQ s'étaient classés au sixième rang par équipe.

Pas de finale au basket?

■ Au rythme où vont les Stingers de ***Concordia***, au basketball universitaire masculin, il est fort possible qu'ils passent directement à la finale nationale, sans aucune éliminatoire provinciale. En effet, si les Stingers, qui ont déjà neuf victoires en autant de rencontres, gagnent leurs trois dernières rencontres, ils seront exemptés d'une finale québécoise. Par contre, ce n'est pas la même règle qui régit le basketball féminin où les Martlets de ***McGill*** dominent avec six victoires et aucune défaite. Même invaincues en saison, elles devront malgré tout se soumettre à une éliminatoire. Soulignons que le 21 février prochain, la finale féminine qui impliquera sans aucun doute les Martlets, sera télédiffusée par le réseau ***TSN***, à McGill, ainsi que, dans un programme-double, le dernier match régulier de la ligue masculine opposant les Stingers de Concordia aux Redmen de McGill.

MOTS CROISÉS LAROUSSE

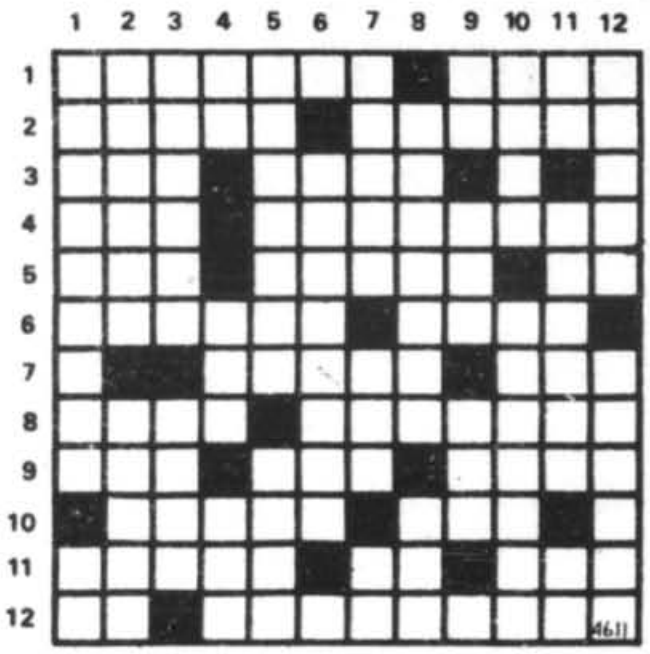

HORIZONTALEMENT

1—Petit tas de sel — Direction.
2—Accord — Inclinée.
3—Appel de détresse — Sans emballage (en).
4—Cachés — Qui n'est pas noble.
5—L'hégire est celle de l'islam — Passe à Grenoble — Tellure.
6—Ils sifflent — Qui a les qualités du feu.
7—Les gladiateurs y combattaient — Terme sportif.
8—Avant vous — Filet dont on enveloppe les cheveux.
9—Du verbe taire — Plus mauvais — Assembler.
10—Repas du nourisson — Marque le départ.
11—Ce qui retient un organe — Fut changée en génisse — Dans la rose des vents.
12—Dans la gamme — Sortes de corsets.

VERTICALEMENT

1—D'une manière exacte — Francium.
2—La grenouille en est un — En plus de.
3—Traiter sévèrement — Avachie.
4—Conjonction — Fatigué — Habitude ridicule.
5—Il court très vite — Pièce mobile d'un appareil de fermeture.
6—Petite méchanceté.
7—Se dit d'un nez — De naissance — En vogue.
8—On y loge les chevaux — Biens qu'apporte une femme en mariage.
9—Etain — Vaste espace caillouteux — Terre entourée d'eau.
10—Sert à consolider un mât — Louer un avion.
11—En costume d'Adam — Chaume qui reste sur place après la moisson — Sélénium.
12—Construction vitrée — Régions.

Solution au prochain numero

Solution du dernier problème

AU CHAMPIONNAT DE CURLING MIXTE

Harnden est pénalisé

KAMLOOPS, C.B. (PC) - Pour avoir dépassé la ligne, au lancer de la pierre, la formation nord-ontarienne d'Alan Harnden a perdu trois points et le rink de Jean Saint-Pierre de Buckingham en a profité pour inscrire une première victoire, 7-5, au championnat canadien de curling mixte disputé à Kamloops, Colombie-Britannique.

Dans un autre match, Don Lowden de Halifax a disposé de Dave Van Dine d'Ottawa 7-5 également, en prolongation.

EN BREF

ATHLÉTISME Le Torontois ***Dave Steen***, qui avait terminé au huitième rang au décathlon des Jeux de Los Angeles, a établi une meilleure performance mondiale lors de l'épreuve de pentathlon en salle de la classique d'athlétisme de l'Université de Toronto, samedi soir. Âgé de 25 ans, Steen a amassé 4 245 points, 26 de plus que l'ancienne meilleure performance réalisée par le double médaillé d'or olympique, le Britannique ***Daley Thompson***, en 1984. Thompson avait d'ailleurs enlevé la meilleure performance mondiale à Steen en 84, lors d'une rencontre à Toronto. Steen a remporté la course du 1 000 m et le saut en longueur, a terminé à égalité en première position à la hauteur, deuxième au 55 m haies et troisième au lancer du poids. « Je savais que j'étais pour l'emporter, a dit Steen plus tard. Je savais que le 1 000 m n'était pas la spécialité des participants. »

●

Le Roumain ***Liviu Giurgean*** a battu la meilleure performance mondiale du 60 m haies en 7 s 43, lors des championnats de Roumanie d'athlétisme en salle, hier à Bacau. L'ancienne marque était de 7 s 48 réussie par l'Allemand de l'Est Thomas Munkelt, le 6 mars 1983 à Budapest.

●

Le Tanzanien ***Juma Ikangaa*** a remporté hier le marathon de Tokyo dans l'excellent temps de 2 h 08 min 10 s, devant les Éthiopiens ***Belayenh Densimo*** (2 h 08 min 29 s) et ***Abebe Mekonnen*** (2 h 08 min 39 s). Ikangaa, 28 ans, qui signe ainsi son deuxième succès dans cette épreuve, s'est détaché au 39e kilomètre pour finalement devancer d'une vingtaine de secondes Densimo. Le temps réalisé par le Tanzanien constitue la cinquième meilleure performance de tous les temps. Le Portugais ***Carlos Lopes***, détenteur de la meilleure performance mondiale (2 h 07 min 11 s), a abandonné après 19 km de course.

●

L'Allemand de l'est ***Thomas Schoenlebe*** a réalisé hier la meilleure performance mondiale sur 400 mètres, avec un temps de 45,41 secondes lors d'une rencontre d'athlétisme en salle à Vienne. Jusqu'alors, le meilleur temps était celui réalisé par le Britannique ***Todd Bennett*** (45,56 secondes).

□

AUTOMOBILE L'Italien ***Andrea De Cesaris*** disputera le prochain championnat du monde de formule 1 au volant d'une Minardi a annoncé hier, à Ravenne, le responsable de l'équipe Giancarlo Minardi. « Il y a déjà plusieurs semaines que De Cesaris était annoncé dans notre équipe mais cette fois, c'est officiel, a déclaré Minardi. L'expérience et la maturité d'Andrea apporteront beaucoup au rendement de notre équipe », a-t-il ajouté. D'autre part, le nom du coéquipier de de Cesaris n'a pas encore été communiqué. Minardi a précisé qu'il choisira avant le 15 février entre les quatre pilotes italiens ***Mauro Baldi***, Alessandro Nannini, ***Pierluigi Martini*** et ***Piercarlo Ghinzani***. De Cesaris, 27 ans, qui pilotait une Ligier la saison dernière, avait été licencié par le responsable de l'écurie française avant la fin du championnat.

□

BOBSLEIGH Les Américains ***Matt Roy*** et ***Jim Herberich*** ont remporté hier l'épreuve à deux de la Coupe du monde de bobsleigh. Les suisses ***Ekkhard Fasser*** et ***Rolf Strittmatter*** se sont placés deuxièmes et les Américains ***Elmer Zahurak*** et ***Gene Janecko***, troisièmes.

□

CYCLISME Le suisse ***Nicki Ruttiman*** s'est classé premier au terme de l'Étoile de Besseges grâce à une avance de deux centièmes de seconde à peine sur le belge ***Marc Sergeant***. Ce dernier a remporté hier la 16e et dernière étape de la course, couvrant 141 km en 3 h 59 min 22 s, soit le même temps que Ruttiman. Pour pouvoir désigner le vainqueur, les commissaires ont dû se livrer à des vérifications très précises, ce qui leur a permis de déterminer que Ruttiman avait battu le Belge de deux centièmes de seconde lors du prologue de jeudi à Ales.

FOOTBALL La mise sous contrat de l'ailier défensif ***Richard Dent*** demeure la priorité pour la direction des Bears de Chicago. « Si nous pouvons en arriver à une entente avec Dent, la mise sous contrat de nos autres joueurs autonomes sera plus aisée », a admis le directeur général ***Jerry Vainisi***. Dix joueurs, dont Dent, sont sans contrat depuis le début du mois. Dent a indiqué qu'il ne jouerait pas la prochaine saison avec la simple augmentation de 10 p. cent présentée par les Bears. L'ailier défensif, choisi le joueur par excellence du Super Bowl, a reçu $ 90 000 l'an dernier. Vainisi a également révélé que les Bears tenteront d'en venir à une entente avec ***Todd Bell*** et ***Al Harris***, deux joueurs qui avaient refusé les offres de la direction avant le début du dernier calendrier et qui n'ont pas joué en 1985.

□

LUGE Les lugeurs du Québec ont été les figures de proue des championnats canadiens de luge, disputés hier à Lake Placid, dans l'État de New York. ***Jean Doyon*** et ***Franklin Doré***, de Sherbrooke, ont remporté l'épreuve de double avec un temps de 1:20.263, devançant ***Stéphane Doré*** et ***Pierre-Marc Asselin*** (1:21.835) et ***André Benoit*** et ***Bob Gasper*** (1:31.276). Dans la catégorie junior en simple, ***Jean Doyon*** a raflé l'or en 1:58.413, devançant ***Sam Salmon*** et ***Mike Nutley*** par cinq et 20 secondes respectivement. Chez les femmes, dans la classe senior, ***Marie-Claude Doyon*** a vaincu ***Judith Kerridge*** et ***Sue Rossi***, tandis que ***Nil Labrecque*** a nettement devancé ***Chris Wightman*** et ***Collin McGowan*** chez les hommes par 13 et 30 secondes. Les championnats mondiaux de la discipline auront lieu prochainement à Lake Placid.

□

OLYMPISME Des retards dans les négociations entre la chaîne de télévision américaine *NBC* et le Comité organisateur des jeux de 1988 pour l'exclusivité de la retransmission des jeux de Séoul ont été à nouveau enregistrés. Il était espéré qu'une entente soit intervenue le 12 février mais le comité d'organisation de Séoul a émis en retard une lettre de demande d'indemnité. Maintenant que cette anicroche a été réglée, les avocats du réseau américain estiment que deux ou trois autres semaines seront nécessaires pour finaliser l'entente. *NBC*, qui paiera des droits de retransmission évalués entre $ 300 et $ 500 millions, selon les revenus publicitaires, ne veut pas répéter les erreurs de 1980. *NBC* avait alors payé les droits des jeux de Moscou au montant de $ 87 millions, mais à la suite du mouvement de boycottage engendré par les Américains, une assurance spéciale leur avait permis de recevoir seulement $ 75 millions. *NBC* avait perdu en tout $ 35 millions, comptant les frais de production et les dépenses supplémentaires encourues.

□

SAUTS DE BARILS Le Québécois ***Yvon Jolin jr*** a remporté hier sur le canal Rideau, à Ottawa, la première compétition de sauts de barils à l'extérieur en 20 années, — les championnats mondiaux extérieurs de sauts de barils —, en franchissant la distance de 25' 2", soit plus de 15 barils. Jolin, quintuple champion des sauts de barils en salle, a devancé ***Mario Matte***, également auteur de 15 barils mais d'une distance moindre de 24' 3". ***John Klein*** a réussi à son tour 15 barils sur une longueur de 24' 2". Par ailleurs, c'est le 12 avril qu'auront lieu à Grenoble, en France, les championnats mondiaux intérieurs.

□

VOILE Le voilier français ***«French Kiss»***, barré par ***Marc Pajot***, a remporté la deuxième manche des championnats du monde des douze mètres hier, à Fremantle, en devançant de 53 secondes ***«Australia III»***. «New Zealand KZ 5», vainqueur de la première manche, est arrivé troisième. Apres avoir pris la tête de la première moitié de la course, le voilier français l'a brièvement perdue au profit d'«America II» en raison d'un problème de voile. Il est cependant revenu en tête et a gagné la course en 3 h 16 min 27 s. «Australia III» est arrivé 53 secondes derrière et «New Zealand KZ 5», 46 secondes derrière le bateau australien.

photo AP

Prière pour une rondelle

Don Jackson, des Oilers, a eu beau s'agenouiller, il n'a jamais pu s'emparer de la rondelle qu'il disputait à l'ailier gauche Gilles Hamel, des Sabres de Buffalo. Les prières des Sabres ont cependant été entendues puisqu'ils l'ont emporté 4-2 hier soir à l'Auditorium de Buffalo.

Et de trois

■ LA HAYE, Pays-Bas (AP et AFP) — Les Allemandes de l'est se sont imposées facilement lors du 44e championnat du monde féminin de patinage de vitesse «toutes distances» disputé durant le week-end à La Haye en enlevant les quatre épreuves du tournoi.

La jeune étudiante en histoire de l'art Karin Kania-Enke (24 ans), a été sacrée championne du monde pour la troisième fois après Inzell en 82 et Deventer en 84.

Karin Kania-Enke, qui l'année dernière, avait dû renoncer à la compétition en raison d'une maternité, a enlevé trois des quatre épreuves, les 500, 1 500 et 3 000 m, devant sa compatriote Andrea Ehrig-Schoene tenante du titre et victorieuse du 5 000 m.

Deux autres Allemandes de l'est, Sabine Brehm et Gabi Schonnbrunn se sont également distinguées aux troisième et cinquième places du clasement général, laissant la Néerlandaise Yvonne Van Gennip s'intercaler à la quatrième place.

Rappelons que, samedi, Nathalie Grenier, de Ste-Foy, s'était classée 13e du 500 mètres avec un chrono de 43.83 secondes pendant que Nathalie Lambert, de Montréal, prenait la 14e position du 3 000 mètres en 4:52.85.

Le baseball en bref

La moustache ou la retraite

■ Le releveur ***Rollie Fingers*** serait prêt à prendre sa retraite plutôt que de raser sa moustache. Le joueur autonome de 39 ans a été invité au camp d'entrainement des Reds de Cincinnati, à Scottsdale en Arizona, à la condition unique qu'il se rase. L'équipe de la section Ouest de la Nationale n'encourage pas le port de la barbe ou de la moustache. « Est-ce que je peux y songer un moment? Je ne sais pas de quoi j'aurais l'air sans moustache », a expliqué Fingers, qui participait à un tournoi de golf pour célébrités. Fingers porte la moustache depuis 1972 alors qu'il était le releveur par excellence des A's d'Oakland, de la ligue Américaine. En 17 saisons, Fingers domine la statistique pour les parties sauvées avec 373. Il a d'autre part effectué le plus de présences au monticule (640) que tout autre lanceur au cours des années 70.

Horner vient en aide à son frère

■ Le frappeur de puissance des Braves d'Atlanta, ***Bob Horner***, a indiqué hier qu'il avait fait don de moelle osseuse à son jeune frère, atteint de la leucémie. ***Scott Horner***, âgé de 25 ans, est toujours hospitalisé au centre médical Chandler, à Lexington dans le Kentucky, où sa réhabilitation a été entreprise il y a un mois. Au moment de la transplantation, les médecins ont indiqué qu'il n'y avait aucune trace de globule blanche dans le système sanguin de Scott Horner. Mercredi dernier, un relevé médical indiquait un peu plus de 1,900 globules blanches par unité, bien en deça de la quantité normale de 5,000. « Son état semble s'améliorer, a reconnu son frère Bob. Il est maintenant en mesure d'ingurgiter des aliments plus solides. Sa guérison n'est pas encore complète, mais nous espérons par nos prières qu'il puisse reprendre une vie normale. »

En difficulté dans les Caraïbes

■ La ligue d'hiver de baseball des Caraïbes fait présentement face à un problème majeur ayant trait aux joueurs nord-américains. Les dirigeants du circuit espèrent que le commissaire ***Peter Ueberroth*** intervienne dans le dossier. Les joueurs des ligues majeures, qui étaient les pierres d'assise des équipes des Caraïbes, mettent fin de plus en plus à leur coopération, rendant ainsi précaire la survie du circuit. De plus en plus de joueurs quitteraient les Caraïbes plus tôt pour rejoindre les équipes nord-américaines.

VERDUN DÉFAIT LAVAL 6-2

Le tonight show de Jimmy Carson

■ Conduit à l'attaque par son meilleur franc-tireur, Jimmy Carson, qui y est allé d'une performance de trois buts et de deux passes, le Canadien de Verdun a facilement triomphé du Titan de Laval, 6-2, hier soir devant plus de 1 500 amateurs.

ANDRÉ TURBIDE

Carson a marqué le premier but du match (son 50e) à 54 secondes seulement mais c'est surtout au troisième engagement qu'il s'est mis en marche, réalisant ses 51e et 52e filet de la campagne en l'espace de 2 minutes et 5 secondes, scellant du même coup l'issue de la rencontre.

Eric Legros a également contribué à la victoire du Canadien avec deux buts, l'autre étant l'oeuvre de Daniel Marois.

Pour le Titan, Vincent Damphouse et Michel Mongeau se sont partagé la production des buts.

Les deux gardiens du match, Yves Lavoie pour le Canadien et Mario Brunetta pour le Titan, ont connu de bons moments durant les deux premières périodes. Cependant, l'instructeur du Titan, Jacques Blain, a cru bon faire reposer Brunetta pour le match de ce soir à Laval (contre les Cataractes de Shawinigan) en le «libérant» à 6:22 de la troisième période. Jean-Bernard Cardinal a terminé le match devant le filet du Laval.

LUI, il mérite de se reposer

«Je voulais donner du travail à Cardinal et permetre à Brunetta de se reposer un peu, car, LUI, il mérite de se reposer», a dit l'instructeur du Titan, qui fulminait après la performance des siens.

«Je ne comprends pas comment des joueurs peuvent offrir des performances en dents de scie comme ce fut le cas durant le match de ce soir. Des cinq gars qui étaient dans la mêlée, il n'y en avait que deux qui travaillaient, les autres regardaient. C'est à n'y rien comprendre», mentionnait un Blain fort déçu.

Mais le Titan avait pourtant bien amorcé le match en première période, prenant sa seule avance de 2-1.

«Ce n'est pas mon avis. Les joueurs du Canadien nous ont regardé faire en première période comme s'ils voulaient étudier notre comportement, nos réactions. Et ils se sont mis en marche en deuxième période pendant que nous sommes tombés endormis pour le reste du match. Nous n'avons pas frappé. Nous n'avons pas voulu gagner ce match. C'est aussi simple que ça.»

— Mais quel est votre comportement lors de vos matches à l'étranger?

«Comme ce soir», a lancé Blain.

— Mais Verdun, pour des gars de Laval, ce n'est pas «sur la route»?

«On ne joue vraiment pas mieux que ça sur la route. Je me dois de trouver un remède quelconque pour solutionner le problème. Il va falloir découvrir une façon de réveiller les gars», ajoute le mentor du Titan.

Il devra faire vite car la fin de saison approche et la bataille pour le troisième rang s'annonce ardue. Le match de ce soir à Laval fait d'ailleurs partie de cette chasse vers une meilleure position au classement.

De l'autre côté de la patinoire, Carol Vadnais était encore occupé à règler des problèmes (cette fois avec le défenseur Dan Nowak) pendant que les reporters faisaient le pied de grue dans le corridor.

Alors, on repassera...peut-être.

BLOC-NOTES

■ C'est ***Eric Collin*** qui a remporté la troisième tranche de la Coupe Molson chez le Junior de Verdun. Il a devancé ***Jimmy Carson*** et ***Daniel Marois***, qui partagent le deuxième rang... ***Stuart Martson***, acquis des Chevaliers de Longueuil en retour d'un 4e choix au prochain repêchage, en était à sa deuxième partie avec le Titan... ***Stéphane Dufresne***, pour sa part, remplace le 20 ans Michel Caron, libéré par le Titan. Caron était le capitaine du Titan au début de la saison. Il a d'abord été rétrogradé comme assistant capitaine avant d'être finalement libéré... Quant à ***Steven Finn***, sa blessure aux organes génitaux tarde à guérir, si bien qu'il pourrait être absent durant encore deux semaines. Il avait été blessé dans les dernières minutes du deuxième match des étoiles, à Hull... Les absents chez le Canadien hier soir: ***Gary Talis***, Gerry Fleming, ***Robert Emond***, Scott MacTavish et ***Eric Bédard***. James Blanchard servait encore d'adjoint à Yves Lavoie... **A.T.**

golf

OMNIUM SAN DIEGO

a-Bob Tway, $81.000	67-68-69—204
Bernhard Langer, $48.000	70-66-68—204
Mike Hulbert, $23.400	69-69-67—205
Mark Lye, $23.400	70-66-69—205
Paul Azinger, $23.400	67-69-69—205
Gary Hallberg, $15.075	70-69-67—206
Gary Koch, $15.075	70-69-67—206
Larry Rinker, $15.075	66-72-68—206
Don Pooley, $12.600	68-70-69—207
Danny Edwards, $12.600	66-69-72—207
Joey Sindelar, $8.936	70-68-70—208
Tom Watson, $8.936	69-69-70—208
D.A. Weibring, $8.936	69-68-71—208
John Adams, $8.936	69-68-71—208
Bill Israelson, $8.936	70-67-71—208
Richard Fehr, $8.936	67-69-72—208
Mark Wiebe, $8.936	66-70-72—208
Steve Pate, $5.670	70-69-70—209
Bruce Lietzke, $5.670	70-70-69—209
Jim Colbert, $5.670	69-70-70—209
Bill Sander, $5.670	71-68-70—209
Tony Sills, $5.670	70-66-73—209
Larry Mize, $5.670	66-68-75—209
Davis Love III, $3.836	71-71-68—210
Robert Wrenn, $3.836	66-73-71—210
Bobby Wadkins, $3.836	71-71-68—210
John Cook, $3.836	70-66-74—210
Brian Mogg, $2.579	67-69-75—211
Bob Eastwood, $2.579	70-66-75—211
Lennie Clements, $2.579	71-70-70—211
Woody Blackburn, $2.579	66-74-71—211
J.C. Snead, $2.579	73-68-70—211
Barry Jaeckel, $2.579	70-71-70—211
T.C. Chen, $2.579	71-70-70—211
Ray Floyd, $2.579	71-69-71—211
Mac O'Grady, $2.579	74-68-69—211
Chip Beck, $2.579	71-71-69—211
Doug Tewell, $2.579	70-72-69—211
Johnny Miller, $2.579	73-70-68—211
Andy Bean, $2.579	71-71-69—211
Tom Kite, $1.492	71-70-71—212
Tom Pernice, $1.492	72-68-72—212
Tom Byrum, $1.492	71-69-72—212
Mark Hayes, $1.492	69-71-72—212
Curtis Strange, $1.492	71-71-70—212
Pat McGowan, $1.492	68-70-74—212
Dan Pohl, $1.492	70-72-70—212
Payne Stewart, $1.492	73-70-69—212
Howard Twitty, $1.492	71-72-69—212
Eduardo Romero, $1.040	72-69-72—213
Keith Fergus, $1.040	69-72-72—213
Mike West, $1.040	70-71-72—213
Tom Purtzer, $1.040	68-71-74—213
Mark O'Meara, $1.040	72-70-71—213
Scott Simpson, $1.040	71-71-71—213
a-Pat Duncan	72-69-72—213
Lou Graham, $1.040	71-71-71—213
Andy Gillard, $1.040	67-71-75—213
Leo Thompson, $1.040	68-74-71—213
David Peoples, $1.040	69-69-75—213
Bill Glasson, $1.040	67-70-76—213
Gary McCord, $1.040	76-67-70—213
Tateo Ozaki, $958	74-67-73—214
Mark McCumber, $958	72-70-72—214
Dennis Trixler, $958	71-71-72—214
Mark Pfeil, $958	71-72-71—214
Isao Aoki, $913	71-70-74—215
Tony Cerda, $913	68-74-73—215
Bobby Clampett, $913	71-71-73—215
Nick Price, $913	69-74-72—215
Tim Norris, $913	71-72-72—215
Buddy Gardner, $913	72-71-72—215
Rick Dalpos, $868	74-68-74—216
Ed Fiori, $868	73-69-74—216
George Burns, $868	72-71-73—216
Denny Hepler, $868	70-73-73—216
Bill Kratzert, $832	72-71-74—217
Blaine McCallister, $832	72-71-74—217
Scott Mahlberg, $832	71-72-74—217
Wayne Grady, $832	70-73-74—217
Dan Forsman, $810	70-73-75—218
Gene Sauers, $801	70-73-76—219
Tom Sieckmann, $783	73-68-78—220
Jim Gallagher, $783	73-70-77—220
Russ Cochran, $783	71-72-77—220

OMNIUM SARASOTA

3e Ronde

Patty Sheehan	68-69-71—208
Juli Inkster	74-72-64—210
Stephanie Farwig	70-68-72—210
Val Skinner	76-67-68—211
Barb Thomas	71-70-70—211
Allison Finney	71-68-73—212
Lisa Young	73-70-69—212
Amy Benz	74-68-71—213
Jane Geddes	75-66-72—213
Pat Bradley	73-70-70—213
Becky Pearson	73-70-71—214
Beth Daniel	71-75-68—214
Rosie Jones	71-71-72—214
Lori Garbacz	74-68-72—214
Kim Shipman	73-70-71—214
Patti Rizzo	71-70-74—215
Heather Farr	77-69-69—215
Betsy King	72-74-70—216
Deedee Lasker	73-74-69—216
Cathy Johnston	74-70-72—216
Lenore Muraoka	73-73-70—216
Colleen Walker	73-72-71—216
Jane Crafter	73-71-72—216
Muffin S-Devlin	75-73-69—217
Lauren Howe	73-71-73—217
Cathy Morse	75-69-73—217
Jody Rosenthal	76-70-71—217
Jan Stephenson	76-72-70—218
Beverly Klass	76-70-72—218
Ayako Okamoto	75-71-72—218
JoAnne Carner	76-71-71—218
Pat Meyers	76-70-72—218
Lynn Adams	71-73-74—218
Margaret Ward	77-71-70—218
Missie Berteotti	78-70-70—218
Sherrin Galbraith	75-70-73—218
T. Fredrickson	74-71-74—219
Jane Blalock	77-70-72—219
Cindy Figg	75-71-73—219
Anne-Marie Palli	72-72-75—219
M B Zimmerman	75-69-75—219
M. J. Smith	73-75-72—220
Dale Eggeling	72-77-71—220
Chris Johnson	73-76-71—220

TOURNOI PGA SENIOR

C Owens $33.750	65-69-68—202
D. January $18.563	72-66-67—205
L. Elder $18.563	70-71-64—205
C. Rodriguez $14.063	71-69-66—206
W. Zembriski $9.188	67-69-73—209
G. Brewer $9.188	68-71-70—209
G. Player $9.188	74-70-65—209
H. Henning $6.483	66-73-71—210
P. Harney $6.483	66-70-74—210
B. Brue $6.483	76-68-66—210
B. Casper $6.483	68-70-72—210
J. Ferree $5.231	72-69-70—211
B. Crampton $4.725	71-70-72—213
O. Moody $4.725	71-72-70—213
M. Barber $4.275	73-72-69—214
G. Jones $3.713	68-74-73—215
G. Littler $3.713	70-74-71—215
B. Maxwell $3.713	71-71-73—215
A. Palmer $3.713	74-71-70—215
K. Still $2.963	71-74-72—217
B. Smith $2.963	69-72-76—217
G. Lanning $2.963	72-70-75—217
A. Balding $1.969	**73-76-73—222**

inscrits à Blue Bonnets

DIMANCHE

PREMIERE COURSE — AMBLE — A RECLAMER $6,000 — BOURSE: $2,300

Depart: 13h32 — Piste: Rapide — Température: -6

	No	P.D.	¼	½	¾	Droit	Fin	Temps	Conducteurs	Cotes
Fiesta Laco	4	4	1	1	1	1-4½	1-3½	2:02.4	Y. Filion	3.05
Cahoots	1	1	2	2	2	2-4½	2-3¼	2:03.2	S. Boucher	3.65
Racinette	2	2	3	3	4	4-6½	3-4½	2:03.3	Y. Poirier	*2.35
Brunch First	3	3	5	4	3°	3-5¾	4-5¾	2:04	D. Mac Gregor	32.60
Kojak Bayama	7	6	6	6	5°	5-6½	5-6	2:04	D. St-Pierre	4.10
Mathers Wave	9	8	8	8	7	6-7¾	6-6½	2:04	C. Savignac	11.40
Erika Noc	5	5	4°	5°	8°	8-9½	7-8	2:04.2	Gi. Plourde	13.45
Freddie Dream	8	7	7	7	6°	7-8	8-8½	2:04.2	M. Barneau	13.90

4 - FIESTA LACO	8.10	4.20	3.30
1 - CAHOOTS		4.90	3.20
2 - RACINETTE			2.70

DUREE 29.2 1:00.1 1:31.3 2:02.4
Prop.: André Nadeau et Jacques St-Pierre, Trois-Rivières, Qué.
Puff Ret (8) retiré (boiterie) — Cahoots (1) réclamé par Jacques Beauchesne, Victoriaville, Qué.
TRIFECTA: (4-1-2), $131.70

DEUXIÈME COURSE — AMBLE — À RECLAMER HDCP JUSQU'À $15,000 — BOURSE: $3,750

Depart: 13h53

	No	P.D.	¼	½	¾	Droit	Fin	Temps	Conducteurs	Cotes
Granite City	6	6	1	1	1	1-½	1-1¾	2:03.2	Y. Filion	5.75
H F Denis	1	1	2	2	3	3-1¾	2-1¾	2:03.4	D. St-Pierre	3.90
Opal Angus	2	2	4	4	5	5-3¾	3-2¼	2:03.4	An. Boucher	3.80
Rompin Rick	4	4	3	3	2°	2-¼	4-2½	2:03.4	P. Lachance	12.50
Dublin Noc	8	7	7	7	8°	6-3¾	5-3½	2:04	C. Savignac	7.00
Half Mir	5	5	5	5	4°	4-2	6-3¾	2:04.1	A. Côté	*1.35
Quenouille Ideale	3	3	6	6	7	7-5	7-6¼	2:04.3	R. Jones	42.75

6 - GRANITE CITY	13.50	5.30	3.20
1 - H F DENIS		4.40	3.90
2 - OPAL ANGUS			3.90

DUREE 29.4 1:01.4 1:33.3 2:03.2
Prop.: Edouard Potvin, Chambly, Qué.
Lagrange Hanover (7) retiré (boiterie). — H F Denis (1) réclamé par Robert Dube et Jean-Jacques Sans-regret, St-Laurent, Qué.
EXACTA: (6-1), $48.20

TROISIÈME COURSE — TROT — N.-G. $3,000 6 DERNIERS DÉPARTS — BOURSE: $3,600

Départ: 14h12

	No	P.D.	¼	½	¾	Droit	Fin	Temps	Conducteurs	Cotes
Glencoe Don	1	1	3	4	5	5-4	1-1¾	2:05.4	D. Madish	*1.00
Kabyle	5	5	6°	5°	4°	4-3	2-1¾	2:06.1	K. Murphy	2.05
Neff Hanover	2	2	4	2°	1	1-1½	3-2	2:06.1	An. Boucher	8.15
Christenberry	6	5	8	7°	6°	6-5	4-3	2:06.2	A. Mc Coy	24.80
Shangree	4	4	7	8	8	8-6½	5-3¾	2:06.2	Fo. Cléroux	17.40
Mohican Prince	7	7	1	1	2	2-1¼	6-4	2:06.3	Y. Filion	16.95
Halfview Speed	9	9	9	9	9	9-8½	7-5	2:06.4	I. Aubin	114.15
Bruce Trail	3	3	5	6	7	7-6¾	8-5¾	2:06.4	S. Boucher	13.10
Dovers Tiger	8	8	2°	3	3	3-2½	9-6¾	2:07	B. Côté	23.50

1 - GLENCOE DON	4.00	2.70	2.70
5 - KABYLE		3.05	3.10
2 - NEFF HANOVER			3.80

DUREE 30.2 1:02.2 1:33.2 2:05.4
Prop.: George M. Henderson, Montréal, Qué.
QUINIELA: (1-5), $6.60

QUATRIÈME COURSE — AMBLE — INVITATION HANDICAP — BOURSE: $10,000

Départ: 14h32

	No	P.D.	¼	½	¾	Droit	Fin	Temps	Conducteurs	Cotes
Angels Shadow	1A	6	2°	2	1	1-1	1-½	1:59.3	M. Barneau	*e0.70
Le Coursier	2	2	4	4	3°	2-1	2-½	1:59.3	Y. Filion	5.25
Adonodat	4	4	6	6	4°	4-2½	3-¾	1:59.4	D. Madish	7.30
Le Directeur	3	3	5	5	6	6-4¼	4-3¾	2:00.2	An. Boucher	8.15
Tonto Blue Chip	5	5	1	1	2	3-2	5-5	2:00.3	Be. Lefebvre	3.15
Big D	1	1	3	3	5	5-3¾	6-10	2:01.3	M. Mac Donald	*e0.70

1A - ANGELS SHADOW	3.40	2.60	2.10
2 - LE COURSIER		3.70	2.40
4 - ADONODAT			2.80

DUREE 28.4 59.4 1:29 1:59.3
Prop.: Murray W. Wade, Moncton, N.B.
EXACTA: (1-2), $11.10

CINQUIÈME COURSE — AMBLE — N.-G. $1,500 6 DERNIERS DÉPARTS — BOURSE: $2,300

Départ: 14h55

	No	P.D.	¼	½	¾	Droit	Fin	Temps	Conducteurs	Cotes
Mind Bender	4	4	3°	1	1	1-1¾	1-1¾	2:03.1	Y. Filion	*0.70
Melanie Down	5	5	7	7°	6°	6-3¾	2-1¾	2:03.3	M. Barneau	20.65
C D R Special	3	3	6	5°	4°	4-3	3-4	2:04	Y. Poirier	10.25
Nordem Capado	8	8	9	9°	8°	8-5¼	4-6¼	2:04.2	G. Lacharité	55.65
Brandy Hale	7	7	8	8	9	9-6½	5-6¾	2:04.3	Dr J. Findley	37.65
Locust Tour	9	9	1°	2	3	3-2	6-7	2:04.3	M. Mac Donald	10.45
Glencoe Dost	2	2	2	4	5	5-3¼	7-7¾	2:04.4	D. Madish	78.30
Dee Dee Robyn	6	5	4	6	7	7-5	8-8¼	2:04.4	R. Zeron	2.55
Lauxmont Bon Jour	1	1	5	3°	2°	2-1¾	9-8½	2:04.4	S. Turenne	15.65

4 - MIND BENDER	3.40	3.10	2.80
5 - MELANIE DOWN		7.60	5.80
3 - C D R SPECIAL			5.60

DUREE 29.2 1:02 1:32.2 2:03.1
Prop.: Ecuries L.L.L. Enr g., Québec, Qué.
TRIFECTA: (4-5-3), $211.50

SIXIÈME COURSE — AMBLE — STK 1ere DIV. SERIE AMBLE "BLIZZARD"

BOURSE: $6,000 — Départ: 15h15

	No	P.D.	¼	½	¾	Droit	Fin	Temps	Conducteurs	Cotes
Dreamontario	3	3	1	1	1	1-1¾	1-1¾	2:01.1	M. Mac Donald	*0.60
Miraculous Moment	7	7	5°	3°	3°	3-2	2-1¾	2:01.3	M. Barneau	3.20
Le Pretendant	1	1	2	2	2	2-1¾	3-3¼	2:01.4	Ga. Plourde	30.45
Smoke Damage	5	5	7	6°	5°	4-6	4-4	2:02	B. Côté	6.45
Elmsdale Lobell	4	4	4	5	6	6-8½	5-5	2:02.1	Y. Filion	7.00
Carlo Direct	2	2	6	7	7°	7-8½	6-9	2:03	A. Lachance	19.35
Shannon Shadow	6	6	3	4	4	5-7	7-17½	2:04.3	Da. Martin	66.90

3 - DREAMONTARIO	3.20	2.40	2.50
7 - MIRACULOUS MOMENT		2.80	2.90
1 - LE PRETENDANT			5.60

DUREE 29.4 1:00.3 1:31 2:01.1
Prop.: Charles E. Mac Lennan, Charlottetown, I.P.E.
EXACTA: (3-7), $6.90

SEPTIÈME COURSE — AMBLE — N.-G. $4,000 6 DERNIERS DÉPARTS — BOURSE: $4,500

Départ: 15h35

	No	P.D.	¼	½	¾	Droit	Fin	Temps	Conducteurs	Cotes
Native Seahawk	5	5	4	4°	3°	3-2¾	1-cou	2:00	Y. Poirier	6.95
Gold Presto	2	2	3	3°	2°	2-tête	2-cou	2:00	B. Côté	2.00
Gamin G L	3	3	1	1	1	1-tête	3-4½	2:00.4	Ma. Lachance	*1.85
Uzeb Lecorre	6	6	5	5	6	6-6½	4-5¾	2:01.1	Y. Filion	4.25
Noble Hill GB	8	7	6	6°	5°	4-5¾	5-9½	2:01.4	M. Ouellet	10.25
Suri Tamer	4	4	ex7°	7	7	7-10½	6-15	2:03	R. Zeron	11.15
Armbro Cartier	1	1	2	2	4	5-6½	7-18	2:03.3	Be. Lefebvre	25.80

5 - NATIVE SEAHAWK	15.90	7.00	4.30
2 - GOLD PRESTO		3.80	3.40
3 - GAMIN G L			3.10

DUREE 29.1 1:00 1:29.4 2:00
Prop.: Ecuries Marpat Enr g., Montréal, Qué.
Keystone Spectrum (7) retiré (boiterie)
QUINIELA: (2-5), $32.40

HUITIÈME COURSE — AMBLE — STK 2e DIV. SERIE AMBLE "BLIZZARD" — BOURSE: $6,000

Départ: 15h55

	No	P.D.	¼	½	¾	Droit	Fin	Temps	Conducteurs	Cotes
Be My Choice	6	6	2°	1	1	1-½	1-1	2:00.2	G. Hie	*0.25
Le Courrier	1	1	1	2	3	3-1½	2-1	2:00.3	Y. Filion	4.20
Captain Fluff	5	5	4	4	2°	2-½	3-4½	2:01.1	R. Gendron	10.55
Damage Control	2	2	3	3	4	4-2¾	4-4½	2:01.2	M. Mac Donald	64.40
Africa	7	7	7	6°	5°	5-3¼	5-5½	2:01.3	B. Côté	15.80
Jans Challenge	4	4	6	7	8	8-7¼	6-13½	2:03	Gi. Plourde	36.30
Rebel Herb	8	8	8	8	7°	7-7	7-15	2:03.2	D. Blouin	61.90
Sunshine Down	3	3	5	5	6	6-6¾	8-16	2:03.3	M. Barneau	180.75

6 - BE MY CHOICE	2.50	2.20	2.10
1 - LE COURRIER		2.60	2.10
5 - CAPTAIN FLUFF			2.20

DUREE 28.2 1:00.2 1:31.1 2:00.2
Prop.: Quarter Century Club, Beamsville, Ont.
EXACTA: (6-1), $3.40

NEUVIÈME COURSE — TROT — N.-G. $5,000 6 DERNIERS DÉPARTS — BOURSE: $5,300

Départ: 16h15

	No	P.D.	¼	½	¾	Droit	Fin	Temps	Conducteurs	Cotes
Concordville	4	4	6°	2°	2	2-1½	1-1½	2:03	Y. Gauthier	*1.00
Loustic De Play	2	2	5°	1	1	1-1½	2-1½	2:03.1	Y. Poirier	12.70
Grand Peintre	6	6	1	4	5	3-3	3-3½	2:03.3	M. Bernard	21.70
Successful Ben	3	3	3	6	6°	5-5¾	4-5½	2:04	B. Côté	14.00
Sheer Loup	7	7	2°	3	3°	4-3½	5-6¾	2:04.2	M. Lalonde	4.65
Ranch Model	8	8	7	7	7°	6-6½	6-8	2:04.3	R. Lapointe	97.65
Noble Journey	9	9	9	8	8	7-7½	7-8¾	2:04.3	J. Lahaie	169.95
Opinaca	5	5	8° x	9	9	8-9	8-9½	2:04.4	J.G. Cloutier	31.40
Texas Dandy	1	1	4	5°	x4° x	9-dist	9-dist	——	Y. Filion	2.30

4 - CONCORDVILLE	4.00	3.30	2.90
2 - LOUSTIC DE PLAY		6.60	4.20
6 - GRAND PEINTRE			4.90

DUREE 30.1 1:00.3 1:31.2 2:03
Prop.: Ecuries Mirabel Enr g. et Marcel Martin, St-Eustache, Qué.
QUINIELA: (2-4), $17.90

DIXIÈME COURSE — AMBLE — N.-G. $6,000 6 DERNIERS DÉPARTS — BOURSE: $6,200

Départ: 16h35

	No	P.D.	¼	½	¾	Droit	Fin	Temps	Conducteurs	Cotes
Go Big Blue	5	5	3°	1	1	1-1½	1-1¾	2:00	R. Zeron	*1.10
Kirmit Royal	3	3	6	6	4°	4-3½	2-1¾	2:00.2	Y. Filion	10.05
Dudly Presto	4	4	2	3	3	3-3	3-2¾	2:00.2	Y. Poirier	4.45
Nestor Lobell	2	2	4	4	5	5-4½	4-2½	2:00.2	A. Gelinas	13.30
Air Lus	7	7	1	2	2	2-1½	5-3¾	2:00.4	A. Côté	7.75
Glencoe Noreen	8	8	7	7	6°	6-5½	6-4½	2:00.4	D. Madish	21.40
Township Falcon	1	1	5	5	7	7-6½	7-6½	2:01.1	S. Grisé	4.70
Armbro Aline	6	5	8	8	8°	8-7	8-8¾	2:01.3	Bo. Lefebvre	17.95

5 - GO BIG BLUE	4.20	3.20	3.10
3 - KIRMIT ROYAL		7.60	4.10
4 - DUDLY PRESTO			3.10

DUREE 29.3 1:00.1 1:30 2:00
Prop.: Reynald Plante, St-Albert, Ont.
EXACTA: (5-3), $24.90

ONZIÈME COURSE — AMBLE — N.-G. $3,000 6 DERNIERS DÉPARTS — BOURSE: $3,600

Départ: 16h58

	No	P.D.	¼	½	¾	Droit	Fin	Temps	Conducteurs	Cotes
Odontos Bravura	6	5	2°	2	3	3-1½	1-2	2:01.3	Y. Filion	5.70
Special Class	1	1	5	5	5	5-3½	2-2	2:02	M. Barneau	30.40
Celamour	8	7	1	1	1	1-1	3-2¾	2:02	Be. Lefebvre	*2.00
Semalu Premiere	3	3	4	4	4°	4-2½	4-3	2:02.1	B. Côté	10.20
Mr Protocol	7	6	7	6°	6°	6-4	5-3¾	2:02.1	M. Ouellet	10.35
Whata Romer	5	4	6	7	7	7-5½	6-3¾	2:02.2	D. Madish	62.10
Bank Heist	2	2	3	3°	2°	2-1	7-4½	2:02.2	R. Zeron	2.10
Harrowsmith	9	8	8	8	8°	8-5¾	8-4¾	2:02.3	G. Plourde	4.60

6 - ODONTOS BRAVURA	13.40	6.70	4.80
1 - SPECIAL CLASS		14.40	5.90
8 - CELAMOUR			4.40

DUREE 28.1 59.3 1:30.4 2:01.3
Prop.: Yves Filion, Lachute, Qué.
Keystone Athens (4) retiré (fièvre)
TRIFECTA: (6-1-8), $1,524.70

ASSISTANCE: 6,823 — MUTUEL: $960,563

inscrits à Blue Bonnets

LUNDI

PREMIERE COURSE: Amble — Bourse: $2,000

1	Americano Irma	R. Zeron	3	2	3	5-2
5	IZ N Ideal Lad	A. Lachance	5	3	4	3-1
2	Rosadam Move	A. Bedard	5	2	3	4-1
4	Prime Extra	G. Plourde	6	8	3	9-2
8	Rapide Perfecta	Y. Filion	3	5	8	5-1
9	Yankee Bound	M. Mac Donald	9	7	1	6-1
7	Little Chicago	M. Brosseau	4	5	9	8-1
3	R B Venture	P. Schwarz	3	7	6	10-1
6	Yolanda	S. Turenne	7	8	2	12-1

DEUXIÈME COURSE: Trot — Bourse: $2,000

2	Solar Power	Y. Gauthier	1	4	1	5-2
3	Keytre	A. Bedard	8	1	7	3-1
4	Igneo	A. Lachance	5	1	1	4-1
1	Frizou	Y. Filion	9	2	2	9-2
9	Picton Sam	A. Boucher	6	8	5	5-1
5	Lorna	B. Côte	8	5	6	6-1
7	Jumbo Jet	A. Bedard	3	8	6	8-1
8	Cap Count	C. St-Jacques	6	5	3	8-1
6	Allies Jade	W. Turcotte	3	4	7	10-1
AE1	Maple Leaf Strider	P. Lascelles	5	6	1	
AE2	Amos Ranger	A. Bedard	5	3	6	

TROISIÈME COURSE: Amble — Bourse: $2,100

8	Arrochar Velvet	M. Mac Donald	1	1	1	5-2
4	Bright Son	C. St-Jacques	2	5	8	3-1
7	Born A Woman	G. Plourde	3	5	2	4-1
1	Sultan Adaptor	D. Martin	8	2	6	9-2
2	Pit Pal Lagardeur	A. Deguise	7	4	9	5-1
6	Tammost Rainbow	A. Lachance	9	6	7	6-1
3	House Odds	J. Charron	9	-	-	8-1
9	Charms Classic	D. Jean	5	6	5	8-1
5	Capitaine Glad	M. Bernard	8	9	6	10-1
AE1	Precious Thunder	A. Lachance	4	4	8	

QUATRIÈME COURSE: Trot — Bourse: $2,700

5	Croquignole	Y. Gauthier	1	7	4	5-2
6	Sergeant	A. Boucher	3	4	2	3-1
4	Louisa Ray	Y. Poirier	3	8	6	4-1
3	Jeffs Surge	Y. Filion	6	8	4	9-2
1	Drummer Boy Dunloe	M. Ouellet	7	6	6	5-1
8	Red Hackle	Dr J. Findley	4	1	5	6-1
7	Power Anne	M. Barrieau	5	6	8	8-1
2	Aramis Lus	Y. Poudrier	6	7	1	10-1
9	Andy Lus	P. Lachance	9	5	5	12-1
AE1	Garlands Pride	B. Côte	7	4	2	

CINQUIÈME COURSE: Amble — Bourse: $2,100

8	Nansemonds Ore	R. Zeron	1	1	6	5-2
7	Sky Donegal	R. Gendron	1	2	8	3-1
2	Miss Maguy	A. Bédard	3	6	7	4-1
4	Macintosh Red	E. Jansen	4	1	6	9-2
6	Ramona Angus	G. Lacharité	3	7	4	5-1
9	Ettyville Sweetie	G. Plourde	5	8	7	6-1
1	Bebe Chou Chou	A. Côte	7	8	7	8-1
3	Fringant	M. Beaudette	9	3	8	8-1
5	Impetuous Way	S. Bouvrette	-	-	-	10-1
AE1	Matson Hanover	G. Plourde	6	6	6	

SIXIÈME COURSE: Trot — Bourse: $7,700

5	Virgnes Havalon	J. Gauthier	1	2	5	5-2
4	Bingo Lus	B. Côté	2	1	1	3-1
3	Le Coq Hardi	A. Boucher	6	4	2	4-1
2	Colgans Comet	S. Charlton	3	3	1	5-1
1	Mimosa Du Village	Y. Poirier	2	2	3	6-1
1A	Marembert	R. Zeron	5	7	7	6-1

SEPTIÈME COURSE: Amble — Bourse: $2,700

3	Bio Buccaneer	R. Zeron	8	2	6	5-2
8	Most Happy Vic	A. Rivard	4	2	4	3-1
5	Bromest Fellamene	R. Gendron	5	2	7	4-1
6	Tarhano Skipper	M. Camirand	1	5	7	9-2
2	My Bird Lady	M. Ouellet	6	7	8	5-1
9	Tarport Oscar	A. Lachance	2	5	2	6-1
1	Sultan Vet	K. Murphy	7	8	7	8-1
7	Tarlad N	M. Barrieau	5	9	5	8-1
4	Regal Dandy	M. Coutu	6	7	8	10-1

HUITIÈME COURSE: Trot — Bourse: $2,700

5	Frisquire Nad	Y. Gauthier	2	1	2	5-2
7	Bay Of Chaleur	Y. Filion	2	3	1	3-1
4	Sals Streaker	B. Côté	6	6	7	7-2
2	Manoticks Doctor	D. St-Pierre	4	6	2	4-1
8	A B Crissy	F. Cléroux	1	2	2	9-2
9	Instinct Grade	G. Plourde	1	2	5	5-1
3	Miss Brenda B	S. Boucher	2	9	6	6-1
1	Lukes Dreamer	A. Boucher	2	6	3	8-1
6	Glencoe Alert	D. Madish	4	3	4	8-1

NEUVIÈME COURSE: Amble — Bourse: $5,300

6	Best Phiro	Y. Poirier	2	5	3	5-2
2	Boss Michel	A. Bédard	3	3	3	3-1
5	Toboggan	A. Lachance	9	1	1	7-2
3	Call Me Lus	J. Charron	1	7	7	4-1
4	Barkleys Bobby	M. Mac Donald	2	4	3	9-2
1	P V Murphy	G. Plourde	7	4	1	5-1
8	Township Knight	M. Lague	4	2	2	6-1
7	Pas Daccord	D. Blouin	8	7	2	8-1

DIXIÈME COURSE: Trot — Bourse: $2,700

4	Bet I Can	A. Boucher	5	6	7	5-2
5	Rock N Brittle	M. Lachance	8	2	4	3-1
1	Kipling Bow	K. Murphy	6	4	5	4-1
2	Byes Eagle	A. Bedard	8	5	5	9-2
8	Kendy Nad	L. Leonard	5	1	9	5-1
9	Emmys Valentine	Y. Gauthier	9	9	7	6-1
6	Sir Misty	S. Grisé	8	8	8	8-1
7	Francona	B. Côté	5	5	5	8-1
3	Talkin Tanya	I. Aubin	1	4	2	10-1
AE1	Violoncelle	D. Martin	7	6	2	

ONZIÈME COURSE: Amble — Bourse: $2,400

8	Cordial Vet	P. Lacharité	3	7	3	5-2
2	Bye Bye Bro	M. Lachance	4	6	6	3-1
1	Barkleys Bonnie	D. St-Pierre	6	7	2	4-1
3	Mau Mau Bayama	D. Martin	4	4	3	9-2
5	Ticket Casher	C. Leblanc	8	7	5	5-1
9	Poireau	B. Smith	7	5	2	6-1
4	Grades Samson	M. Beaudette	5	6	6	8-1
6	Tam Tam Legardeur	A. Bédard	7	4	7	8-1
7	Glencoe Spirit	D. Madish	9	9	8	10-1
AE1	Jordan Drummond	A. Côte	3	3	3	
AE2	Sangria Belle	Y. Poirier	2	2	2	

ski alpin

Coupe du monde (Messieurs)

Super-géant de Morzine

■ Classement du super-géant de Morzine (Alpes françaises du Nord), disputé dimanche et comptant pour la coupe du monde masculine de ski alpin

1. Markus Wasmeier (RFA) 1:22.02
2. Marc Girardelli (Lux) 1:23.36
3. Hubert Strolz (Aut) 1:23.61
4. Guenther Mader (Aut) 1:23.69
5. Hans Enn (Aut) 1:23.90
6. Pirmin Zurbriggen (Sui) 1:24.16
7. Hans Stuffer (RFA) 1:24.48
8. Leonhard Stock (Aut) 1:24.49
9. Martin Hangl (Sui) 1:24.66
10. Richard Pramotton (Ita) 1:24.71

Classement du combiné

■ Classement du combiné de Morzine (établi sur la seconde descente et le super-géant), comptant pour la coupe du monde de ski alpin

1. Markus Wasmeier (RFA) 20.94
2. Leonard Stock (Aut) 35.67
3. Peter Mueller (Sui) 39.28
4. Pirmin Zurbriggen (Sui) 40.81
5. Helmut Hoellrehner (Aut) 55.20

Les classements

■ Classements de la coupe du monde masculine de ski alpin, à l'issue du super géant de Morzine (Haute Savoie), disputé dimanche

Classement général
Coupe du Monde

1. Marc Girardelli (Lux) 212
2. Peter Mueller (Sui) 186
3. Markus Wasmeier (RFA) 169
4. Peter Wirnsberger (Aut) 143
5. Pirmin Zurbriggen (Sui) 141

Coupe du monde de super géant

1. Markus Wasmeier (RFA) 60
2. Marc Girardelli (Lux) 45
3. Peter Mueller (Sui) 40
4. Pirmin Zurbriggen (Sui) 35
5. Hubert Strolz (Aut) 29

MONT STE-ANNE

Classement général
Finale

Catherine Lussier, Mount Royal, 145 points; 2. Kendra Kobelka, Revelstoke, C.-B., 120; 3. Lynne Radostits, Edmonton, 96.

Samedi
Slalom

1. Lussier, 1:39.36; 2. Jane Ugelstad, Norvège, 1:40.25; 3. Isabelle Dupont, Ste-Anne-de-Beaupré, 1:40.31; 4. Kate Pace, North Bay, Ont., 1:40.77; 5. Lydia Kutra, Atikokan, Ont., 1:41.26; 6. Lynn Radostits, Edmonton, 1:41.40.

Vendredi
Slalom géant

1. Annie Laurendeau, Laval, 2:31.68; 2. Kendra Kobelka, Revelstoke, 2:33.50; 3. Lussier, 2:33.66; 4. Kutra, 2:4.68; 5. Radostits, 2:34.83 6. Jennifer Percy, Edmonton, 2:35.01.

ski de fond

Worldloppet 50 km de Sapporo

■ Le Suisse Konrad Hallenbarter a remporté, dimanche, le 50 km de Sapporo, comptant pour la Wordloppet, officieuse coupe du monde de ski de fond des longues distances.

- Classement -
- Messieurs -

1. K. Hallenbarter (Sui) ..... 2 h 22:19.07
2. Anders Blomqvist (Sué) ..... 2 h 22:21.05
3. Orjan Blomqvist (Sué) ..... 2 h 22:23.05
4. Manabu Nyui (Jap) ..... 2 h 46:36.00
5. Takahiro Okai (Jap) ..... 2 h 50:43.00
6. Mike Tyer (Can) ..... 2 h 50:56.00
7. John Gibson (Can) ..... 2 h 52:13.00
8. Yasuji Tanaka (Jap) ..... 2 h 55:38.00
9. Takashi Kobayashi (Jap) ..... 2 h 56:07.00
10. Steinar Klaboe (Can) ..... 2 h 58:51.00

- Dames -

1. Joy Makpahuk (Can) ..... 3 h 13:02.00
2. Yoko Kanai (Jap) ..... 3 h 14:19.05
3. Gabrielle Andersen (Sui) ..... 3 h 24:01.04
4. Ichiko Onoba (Jap) ..... 3 h 34:29.00
5. Masako Endoh (Jap) ..... 3 h 38:45.00

COUPE DES NATIONS

Dames 5 kilomètres

1. Marie-Helen Westin, Suède 15:55.3s
2. Ing-Marie Carlstrom, Suède 16:19.7
3. Magdalena Walin, Suède 16:31.9
4. Annette Wikstell, Suède 16:39.3
5. Anna Karen Olander, Suède 16:44.5
6. Suzie Desharnais, Vict. 16:51.4
7. Gabriella Carrel, Italie 16:57.0
8. Jane Vincent, Ont. 17:01.0
9. Isabel Manoni, France 17:16.5
10. Julie Maheu, Loretteville, ... 17:19.6
11. Laura Bettega, Italie 17:26.4
12. Lucia Bianchetti, Italie 17:29.4
13. M-J Pépin, La Tuque, ... 17:33.3
14. Lisa Patterson, Ont. 17:42.7
15. Rachel Holden, Ont. 17:47.3
16. Kim Csizmazia, E.-U. 18:31.0
17. Karin Petty, E.-U. 18:33.0

Hommes 10 kilomètres

1. Lars-Erik Ramstrom, Suède 29:15.7
2. Henrik Forsberg, Suède 29:38.1
3. Jyrki Ponsiluoma, Suède 29:46.0
4. Silvio Fauner, Italie 29:49.4
5. Ugo Sartor, Italie 29:50.1
6. Johan Danielsson, Suède 30:03.4
7. Paolo Riva, Italie 30:08.1
8. Peder Hollstrand, Suède 30:08.1
9. Marco Lebel, Lac-St-Charles, 30:08.3
10. Albino Penasa, Italie 30:18.9
11. Benoit Létourneau, M-Rol, ... 30:29.1
12. Roger Gehin, France 30:36.8
13. Olivier Bulle, France 30:45.3
14. Romande Saillet, France 31:04.8
15. Dany Bouchard, La Tuque 31:06.0
16. Darren Derochie, Ont. 31:25.3
17. Tim Miller, E.-U. 31:28.8
18. Nicolas Reymond, France 31:36.6
19. Justin Wadsworth, E.-U. 32:07.5
20. Luc Girouard, Hull 32:14.0

natation

Réunion internationale de Bonn : 3e Journée

200 m dos messieurs

1. Igor Polanski (URS) 1:57.73

(meilleure performance mondiale - Ancienne : 1:57.90 par le Canadien Michael West à Winnipeg-Canada 27 jan. 1984)

2. Frank Hoffmeister (RFA) 1:59.17
3. Miroslav Rolko (RFA) 2:01.13

200 m. 4 nages messieurs

1. Alex Baumann (Can) 1:59.03
2. Peter Bermel (RFA) 2:00.89
3. Reike Hannemann (RDA) 2:01.69

patinage de vitesse

Championnats du monde

■ L'Allemande de l'est Karin Kania-Enke a été sacrée dimanche championne du monde de patinage de vitesse toutes distances en remportant 3 des 4 épreuves du 44-ème championnat du monde de cette spécialité disputée à La Haye aux Pays-Bas.

- 1,500 m -

1. Karin Kania-Enke (RDA) 2:08.34
2. Andrea E-Schoene (RDA) 2:09.45
3. Yvonne Van Gennip (P-B) 2:11.42
4. Sabine Brehm (RDA) 2:12.00
5. Gabi Schonbrunn (RDA) 2:12.65

- 5000 m -

1. Andrea Ehrig (RDA) 7:42.89
2. Sabine Brehm (RDA) 7:48.62
3. Gabi Schonbrunn (RDA) 7:50.73
4. Karin Kania (RDA) 7:51.11
5. Yvonne Van Gennip (P-B) 7:53.12

Classement final

■ Classement final du championnat du monde de patinage de vitesse toutes distances disputé samedi et dimanche à La Haye

1. Karin Kania-Enke (RDA) 175.649
2. Andrea Ehrig-Schoene (RDA) 176.810
3. Sabine Brehm (RDA) 179.732
4. Yvonne Van Gennip (P-B) 180.759
5. Gabi Schonbrunn (RDA) 181.649
16. Nathalie Lambert (Can) 191.188

voile

Championnat du monde des 12 m JI

2e régate

■ Classement de la 2-ème régate du championnat du monde de voile des 12 m JI disputée dimanche en baie de Fremantle

1. French Kiss (Fra) ..... 3 h 16:27
2. Australia 3 (Aus) ..... 3 h 17:20
3. New-Zealand KZ 5 (N-Z) ..... 3 h 18:06
4. Australia 2 (Aus) ..... 3 h 18:49
5. Italia (Ita) ..... 3 h 19:22
6. True North (Can) ..... 3 h 19:40
7. America 2 (E-U) ..... 3 h 20:26
8. South Australia (Aus) ..... 3 h 21:55
9. New-Zealand KZ 3 (N-Z) ..... 3 h 23:25
10. Challenge 12 (G-B) ..... 3 h 33:11
11. Victory 83 (Ita) ..... 3 h 34:21
12. Gretel 2 (Aus) ..... 3 h 38:23

curling

CHAMPIONNATS CANADIENS MIXTE

Dimanche
Résultats
Première ronde

Québec ..... 030 100 201 0—7
N. Ontario ..... 100 020 020 0—5

Territoires ..... 200 002 200 1—7
C.-B. ..... 010 110 020 0—5

Manitoba ..... 003 001 101 x—6
T.-N. ..... 000 010 010 x—2

Alberta ..... 010 010 200 0—4
N.-B. ..... 000 001 011 0—3

N.-E. ..... 010 002 011 0 2—7
Ontario ..... 101 100 100 1 0—5

Classement	G	P
Québec	**1**	**0**
Territoires du Nord-Ouest	1	0
Manitoba	1	0
Alberta	1	0
Nouvelle-Ecosse	1	0
N. Ontario	0	1
Colombie-Britannique	0	1
Terre-Neuve	0	1
Nouveau-Brunswick	0	1
Ontario	0	1
Saskatchewan	0	0
Ile du Prince-Edouard	0	0

lutte

Mémorial Roger Coulon de Lutte libre

■ Principaux résultats enregistrés samedi à Clermont-Ferrand lors de la 15-ème édition du Mémorial Roger Coulon de lutte libre :

- 62 kg -

1. Issaev ..... (URS)
2. Bohay ..... (Can)
3. Fadzaev ..... (URS)
4. Mills ..... (E-U)

- 100 kg -

1. Severn ..... (E-U)
2. Carrow ..... (Can)

soccer

CHAMPIONNAT DU MAROC

LA 23ième JOURNÉE

■ Résultats de la 23ème journée du championnat du Maroc de soccer, disputée dimanche:

RÉSULTATS

RAJA CASABLANCA / MAS FES ..... 2 - 3
CODM MEKNES / FUS RABAT ..... 1 - 3
DHJ EL-JADIDA / RS KENITRA ..... 3 / 1
LAAYOUNE / WAC CASABLANCA ..... 2 - 1
US MOHAMMEDIA / ASS Sale ..... 1 / 0
KAC KENITRA / SCCM Mohammedia ..... 0 / 0
SIDI KACEM / RSS SETTAT ..... 0 / 0
BELKSIRI / RSS SETTAT ..... 0 / 0
RSB Berkane / KACM Marrakech ..... rep

CLASSEMENT

		Pts	MJ
1	MAS FES	55	23
2	KAC KENITRA	53	23
3	WAC CASABLANCA	52	23
	RAJA CASABLANCA	52	23
5	FAR RABAT	51	21
6	ASS SALE	49	23
	FUS RABAT	49	23
8	CODM MEKNES	48	23
9	US MOHAMMEDIA	47	23
10	SIDI KACEM	46	23
11	MCO OUJDA	44	23
	SCCM MOHAMMEDIA	44	23
	EL-JADIDA	44	23
14	KACM MARRAKECH	41	22
	SETTAT	41	23
16	RS BERKANE	40	22
17	OCK KHOURIBGA	39	22
18	RS KENITRA	38	22
	BELKSIRI	38	23
20	LAAYOUNE	37	23

Championnat D'ESPAGNE

LA 24ième JOURNÉE

■ Le Real Madrid, victorieux de Osasuna à domicile (2-0), dimanche, lors de la 24ème journée du championnat d'Espagne de soccer, conserve 4 points d'avance sur son suivant immédiat, Barcelone, qui s'est également imposé chez lui, face à Hercules (3-1).

RÉSULTATS

REAL MADRID / OSASUNA ..... 2 - 0
BARCELONE / HERCULES ..... 3 - 1
CADIX / SÉVILLE ..... 0 - 4
Valladolid / Athletic Bilbao ..... 0 / 1
Celta / Atletico Adrid ..... 0 / 1
SPORTING / SARAGOSSE ..... 2 - 2
REAL SOCIEDAD / SANTANDER ..... 1 - 1
BETIS / ESPANOL ..... 1 - 0
VALENCE / LAS PALMAS ..... 1 - 1

CLASSEMENT

		Pts	MJ
1	REAL MADRID	40	24
2	FC BARCELONE	36	24
3	ATHETIC BILBAO	31	24
4	ALETICO MADRID	29	24
5	SPORTING GIJON	28	23
6	REAL SOCIEDAD	27	24
	SEVILLE	27	24
8	SARAGOSSE	25	24
	BETIS	25	24
10	VALLADOLID	23	24
11	ESPANOL	21	24
12	CADIX	20	24
13	HERCULES	18	24
	SANTANDER	18	23
	VALENCE	18	24
	LAS PALMAS	18	24
17	OSASUNA	15	24
18	CELTA	11	24

Championnat d'Angleterre

LA 29ième JOURNÉE

■ Manchester United est parvenu à arracher le match nul (1-1) à Liverpool, dimanche, lors du dernier match de la 20ème journée du championnat d'Angleterre de soccer.

Manchester revient donc à égalité de points avec le leader, Everton, qui reste en tête malgré le report de son match à Watford, samedi, en raison de l'état du terrain, et Liverpool se retrouve à la troisième place.

À noter que la rencontre entre Liverpool et Manchester United a été très heurtée et que 22 personnes ont été blessées aux yeux après que des supporter des «Reds» aient usé de bombes lacrimogènes lors de l'arrivée au stade des joueurs de MU. Un garçon de 12 ans a dû être hospitalisé.

RÉSULTATS

Samedi

Chelsea / Oxford United ..... 1 - 4
NOTTINGHAM FOREST / NEW CASTLE ..... 1 - 2
SOUTHAMPTON / LUTON ..... 1 - 2
TOTTENHAM / COVENTRY ..... 0 - 1
BIRMINGHAM / West Bromwich Albion ..... 0 - 1
MANCHESTER CITY / Queen s Park Rangers ..... 2 / 0
WATFORD / EVERTON ..... reporté
ASTON VILLA / W. HAM ..... reporté
IPSWICH / ARSENAL ..... reporté
SHEFFIELD WEDNESDAY / LEICESTER ..... reporté

Dimanche

LIVERPOOL / MANCHESTER UNITED ..... 1 - 1

CLASSEMENT

		Pts	MJ
1	EVERTON	55	28
2	MANCHESTER UNITED	56	28
3	LIVERPOOL	54	29
4	CHELSEA	54	27
5	WEST HAM	51	26
6	LUTON	47	29
7	NOTTINGHAM FOREST	46	29
8	ARSENAL	46	25
9	SHEFFIELD WEDNESDAY	46	27
10	NEWCASTLE	41	29
11	MANCHESTER CITY	41	29
12	WATFORD	39	27
13	TOTTENHAM	35	28
14	SOUTHAMPTON	34	28
15	Queen s Park Rangers	33	28
16	COVENTRY	31	29
17	LEICESTER	27	28
18	OXFORD	26	29
19	IPSWICH	26	29
20	ASTON VILLA	25	28
21	BIRMINGHAM	21	28
22	West Browich Albion	16	29

CHAMPIONNAT DE TUNISIE

15e JOURNÉE

■ Résultats de la 15ème journée du championnat de Tunisie de football-soccer, disputée dimanche:

— RÉSULTATS —

Stade Tunisien / JS Kairouan ..... 0 - 0
AS Marsa / Club Africain ..... 0 - 0
CS Hammam-Lif / ES Sahel ..... 1 - 1
CA Bizerte / CS Sfaxien ..... 1 - 1
Sta Sousse / SR Sports ..... 0 - 1
US Monastir / Olympique Beja ..... 3 - 0
OC Kerkennah / ES Tunis ..... 1 - 0

— CLASSEMENT —

		Pts
1	ETOILE SPORTIVE SAHEL	37
2	ESPERANCE SPORTIVE TUNIS	34
3	STADE TUNISIEN	32
	UNION SPORTIVE MONASTIR	32
5	CLUB AFRICAIN	31
	JEUNESSE SPORTIVE KAIROUAN	31
7	CLUB SPORTIF SFAXIEN	30
	AVENIR SPORTIF MARSA	30
9	CLUB SPORTIF HAMMAM-LIF	29
	CLUB ATHLETIQUE BIZERTE	29
	SFAX RAILWAYS SPORTS	29
12	OCEANO-CLUB KERKENNAH	28
13	OLYMPIQUE BEJA	26
14	STIA SOUSSE	22

CHAMPIONNAT DE FRANCE

LA 29ième JOURNÉE

SAMEDI

TOULON / BREST ..... 2 - 3
MONACO / LILLE ..... 3 - 2
BASTIA / TOULOUSE ..... 0 - 2
PARIS SG / LE HAVRE ..... 1 - 0
LENS / NANCY ..... 1 - 0
RENNES / MARSEILLE ..... 1 - 2
NANTES / BORDEAUX ..... REPORTÉ

DIMANCHE

SOCHAUX / NICE ..... 2 - 0
STRASBOURG / AUXERRE ..... 1 - 3
METZ / LAVAL ..... 2 - 1

CLASSEMENT

		Pts	MJ
1	PARIS SG	46	29
2	NANTES	38	28
3	BORDEAUX	37	28
4	AUXERRE	33	29
5	MONACO	32	29
6	LENS	32	29
7	TOULOUSE	31	29
8	METZ	30	29
9	NICE	29	29
10	NANCY	28	29
11	LAVAL	28	29
12	SOCHAUX	27	29
13	LILLE	27	29
14	MARSEILLE	25	29
15	TOULON	25	29
16	LE HAVRE	25	29
17	BREST	25	29
18	RENNES	24	29
19	STRASBOURG	18	29
20	BASTIA	18	29

CHAMPIONNAT DE GRÈCE

19e JOURNÉE

■ Résultats de la 19ème journée du championnat de Grèce de football-soccer, disputée dimanche:

— RÉSULTATS —

Panathinaikos / Serres ..... 4 - 0
Aris / Herakis ..... 0 - 0
Yannina / Oli ..... 0 - 0
Panionios / Kalamaria ..... 2 / 1
AEK / Olympiakos ..... 0 / 0
Panahaiki / Larissa ..... 2 - 0
PAOL / Ethnikos ..... 2 - 1
Doxa / Apollon ..... 0 - 0

— CLASSEMENT —
(tous 19 matches)

		Pts
1	PANATHINAIKOS	29
2	HERAKLIS	25
	ARIS	25
4	PANIONIOS	24
5	OFI	23
6	AEK	22
7	LARISSA	20
8	OLYMPIAKOS	20
9	YANNINA	16
	ETHNIKOS	16
	KALAMARIA	16
12	PAOK	15
	APOLLON	15
14	DOXA	14
15	SERRES	13
16	PANAHAIKI	10

CHAMPIONNAT DE BELGIQUE

LA 25ième JOURNÉE

■ Résultats de la 25e journée du championnat de Belgique de football-soccer, disputée dimanche:

RÉSULTATS

FC BRUGES / FC MALINES ..... 2 - 2
ANDERLECHT / ANTWERP ..... 4 - 1
WATERSCHEI / STANDARD LIEGE ..... 0 - 3
WAREGEM / LOKEREN ..... 3 - 0
SERAING / COURTRAI ..... 2 - 0
LA GRANTOISE / FC LIEGEOIS ..... 0 - 0
SP. CHARLEROI / RWDM ..... 2 - 2
BEERSCHOT / CERCLE BRUGES ..... 0 - 1
LIERSE / BEVEREN ..... 1 - 1

CLASSEMENT

		Pts	MJ
1	FC BRUGES	39	25
2	ANDERLECHT	37	24
3	WAREGEM	29	25
4	LA GANTOISE	29	24
5	STANDARDT	29	24
6	FC LIEGEOIS	27	23
7	BEVEREN	27	24
8	BEERSCHOT	27	24
9	CERCLE BRUGES	24	24
10	ANTWERP	22	24
11	FC MALINOIS	22	24
12	LOKEREN	21	24
13	SERAING	20	25
14	LSP. CHARLERGI	18	25
15	COURTRAI	17	24
16	RWDM	17	24
17	WATERSCHEI	16	25
18	LIERSE	15	24

CHAMPIONNAT DU PORTUGAL

20e JOURNÉE

■ Résultats de la 20ème journée du championnat du Portugal de football-soccer, disputée dimanche:

— RÉSULTATS —

Benfica Lisbonne / Covilha ..... 2 - 0
Salgueiros / Vitoria Setubal ..... 1 - 0
Penafiel / Vitoria Guimaraes ..... 1 - 1
Aves / Maritimo ..... 1 - 1
Chaves / FC Porto ..... 0 - 2
Braga / Boavista ..... 2 - 1
Academica / Sporting Lisbonne ..... 1 - 4
Belenenses / Portimonense ..... 2 - 1

— CLASSEMENT —

		Pts
1	BENFICA LISBONNE	33
2	SPORTING LISBONNE	32
3	FC PORTO	31
4	FC PORTO	31
5	BOAVISTA	21
6	CHAVES	20
	PORTIMONENSE	20
	BELENENSES	20
	SALGUEIROS	20
10	ACADEMICA	18
11	SETUBAL	16
	BRAGA	16
13	AVES	13
14	COVILHA	11
	PENAFIEL	11
	MARITIMO	11

CHAMPIONNAT D'ITALIE

20e JOURNÉE

— RÉSULTATS —

Udinese / Avellino ..... 3 / 1
Fiorentina / Côme ..... 1 / 0
Verona / Inter de Milan ..... 0 / 0
Atalante / Juventus ..... 0 / 0
Naples / Lecce ..... 1 / 0
Bari / Pise ..... 0 / 0
Torino / AS Rome ..... 0 / 1
Milan AC / Sampdoria ..... 2 / 2

— CLASSEMENT —

		Pts
1	JUVENTUS	32
2	AS ROME	28
3	NAPLES	24
	MILAN AC	24
5	TORINO	22
6	INTER DE MILAN	21
	FIORENTINA	21
8	SAMPDORIA	19
	VERONE	19
10	PISE	18
	ATALANTE	18
12	CÔME	17
	AVELLINO	17
14	BARI	15
	UDINESE	15
16	LECCE	10

hockey

Ligue Universitaire

DIMANCHE
UQAC 3
UQTR 8

Première période
Aucun but.
Pénalités — Y. Lapointe UQTR 15:32, A. Lapointe UQTR 18:29.
Deuxième période
1. UQTR, Thivierge (Chamard, Lebrun) 3:08
2. UQTR, Paradis (Doucet, Rousseau) 4:08
3. UQTR, Chamard (Thivierge, Lebrun) 17:22
4. UQAC, Hélie (Bernier, Lemay 19:06
5. UQTR, Nicoletti (Tellend, Y. Lapointe) 19:24
Pénalité — Thivierge UQTR 12:28.
Troisième période
6. UQAC, Hélie (Lemay, Bernier) 5:50
7. UQTR, Lemay (Gagné, Létourneau) 10:54
8. UQTR, Vinet (Gervais, Paradis) 14:28
9. UQTR, Leblanc (Généreux, Turmelle) 16:12
10. UQTR, Leblanc (Vinet, Généreux) 16:27
11. UQTR, Thivierge (Chamard, Lebrun) 18:55
Pénalités — Tellend UQTR mineure, inconduite 10:54.
Tirs au but
UQAC ..... 16 9 11—36
UQTR ..... 9 16 15—40
Gardiens — UQAC, Dombrowski; UQTR, Cromb.
Assistance — 320.

sport motorisé

COUPE DEFI DE LA RIVE-SUD

(Carnaval de Québec - Dimanche)

Junior 3 Roues

230 cc Stock: Dominique Rhéaume, ... Lac St-Charles
250 cc Stock: Yves Gilbert, ... St-Georges-de-Beauce
250 Modifié : Yves Girard, ... Drummondville
250 cc Open : Yves Girard, ... Drummondville

Junior 4 Roues

230 cc Stock: Roger Raynauld, ... St-Agapit
250 cc Stock: Pierre Laroche, ... Stoneham
250 Modifié : Régis Gagné, ... Ste-Foy
250 cc Open: Richard Boulet, ... Montmagny

Expert 3 Roues

230 cc Stock: Michel Laines, ... Victoriaville
250 cc Stock: Luc Mainville, ... Montmagny
250 Modifié : Daniel Couture, ... Drummondville
250 cc Open : Daniel Couture, ... Drummondville

Expert 4 Roues

230 cc Stock: Roger Tremblay, ... St-Agapit
250 cc Stock: Etienne Poirier, ... Montmagny
250 Modifié : Jean-Yves Gagné, ... Lac Delage
250 cc Open : Michel Allard, ... St-Isidore

au fil d'arrivée...

LUNDI

1—Americane Irma, Rosadam Move, Prime Extra, IZ N Ideal Lad.
2—Solar Power, Keytre, Igneo.
3—Sultan Adaptor, Bright Son, Pif Paf Legardeur.
4—Croquignole, Sergeant, Red Hackle.
5—Miss Maguy, Macintosh Red, Ramona Angus, Nansemonds Ore.
6—Virgnes Havalon, Bingo Lus, Mimosa du Village.
7— Tarhano Skipper, Bromest Fellamene, Bio Buccaneer.
8—Sals Streaker, Frisquire Nad, Bay of Chaleur.
9—Boss Michel, Call Me Lus, Barkleys Bobby.
10—Rock N Brittle, Bet I Can, Francona.
11—Barkleys Bonnie, Bye Bye Bro, Mau Mau Bayama, Ticket Casher.

Le meilleur aujourd'hui: CROQUIGNOLE (dans la 4e course).

Le négligé aujourd'hui: TARHANO SKIPPER (dans la 7e course).

tournois de hockey

TOURNOI ATOME ST-VICTOR INC.

DIMANCHE, 9 FÉVRIER

Joute	Heure	Classe	Div.	Visiteur	Receveur
18 -	9h00	«B»	(C)	AS Repentigny 6	Marquis Pierrefonds 0
19 -	10h00	«B»	(C)	Anjou 3	Delson 4
18 -	11h00	«A»	(C)	Chomedey 2	47 Richelieu 3
12 -	12h00	«A»	(G)	CJR 2	Laval Nord 3
21 -	13h00	«A»	(C)	Sherbrooke 4	Anjou 0
1 -	14h00	«CC»		Ste-Gertrude 3	Jets de St-Hubert 4
9 -	15h00	«B»	(G)	Drummondville 3	Laurentien St-Hubert 4
10 -	16h00	«B»	(G)	Terrebonne 2	ASCVL 4
11 -	17h00	«B»	(G)	Canadiens Longueuil 2	MSL Canadiens 1
22 -	18h00	«A»	(C)	St-Hubert 3	Montreal 2
13 -	19h00	«A»	(G)	JST 4	Louisiane 6

(G) - Div. Gagnante — (C) - Div. Consolation

LUNDI, 10 FÉVRIER

Joute	Heure	Classe	Div.	Visiteur	Receveur
12 -	18h30	«B»	(G)	ASV	vs. St-Bruno
20 -	19h30	«A»	(C)	Volleyfield	vs. St-François Laval
11 -	20h30	«A»	(G)	PAT	vs. Brossard

(G) - Div. Gagnante — (C) - Div. Consolation

●

Tournoi National de hockey Atome Mousquiri de Richmond

(du 5 au 16 février 1986)

DIMANCHE LE 9 FÉVRIER

No	Classe	Heure	Visiteurs	Receveurs
28 -		B	Cougars Valcourt 5	Jets P.A.T. 1
29 -		B	Donnacona 1	Éperviers Granby 7
30 -		B	Voltigeurs St-Hubert 2	Cas. Pop. Coteraine 2
31 -		AA Mineur	DT Drummondville 8	Elites Mtl-Nord 0
32 -		AA Mineur	Seigneurs Mile-Iles 2	Jets St-Hubert 1
33 -		CC	Richmond Valcourt 2	SVL Quebec 0
34 -		CC	Recolat T-Rivieres 5	Acton Vale 3
35 -		AA Majeur	Elites Bourassa 6	Jets St-Hubert 3
36 -		AA Majeur	Fleur de Lys Quebec 4	Optimistes Drummondville 5
37 -		CC	Windsor 5	Caravelle de l Erable 6
38 -		CC	Cougars St-Leonard 0	Maska St Hyacinthe 2

●

10e Tournoi Provincial Pee-Wee Anjou

DIMANCHE, 9 FÉVRIER

Joute	Heure	Classe	Visiteur	Receveur
23 -	8h15	«B»	Olympiques d Anjou 8	A.S.S.O. Mtl-Nord 2
24 -	9h30	«A»	Aigles de Ste-Catherine 3	Ass. Sportive Versailles 2
25 -	10h45	«A»	J.S. Tétreaultville 2	Sportifs Anjou 6
26 -	12h00	«A»	Loisirs Ste Marthe 5	Nordiques de P.A.T. 1
27 -	13h15	«AA»	Olympiques d Anjou 1	Selects du Nord 3
28 -	14h30	«BB»	**DIVISION ST-HUBERT**	
			Rangers de Gloucester 3	Olymp. de Drummondville 4
29 -	15h45	«B»	Sphinx de l Assomption 4	Barons de Boucherville 5
30 -	17h00	«A»	Panthères de St-Michel 3	AS 81 Mtl-Nord 5
31 -	18h15	«A»	Comète Jeunes d Anjou 1	N.E.B.C. Mtl-Nord 0
32 -	19h30	«B»	Eclaireurs de Granby 3	St-Vincent de Paul 2

LUNDI, 10 FÉVRIER

Joute	Heure	Classe	Visiteur	Receveur
33 -	18h00	«A»	CJR	vs. Hawks de LaSalle
34 -	19h15	«A»	Bourget L-Pte	vs. ASCVL Laval
35 -	20h30	«A»	CJL	vs. National West Lake

●

Tournoi Provincial de Hockey Bantam de Saint-Jean-sur-Richelieu

du 6 février au 9 février 1985

DIMANCHE 9 FÉVRIER

Heure	Classe	Visiteurs	Receveurs
		—— DEMI-FINALES ——	
8h30	«CC»	A St-David 3	Iberville 2
10h00	«CC»	Bourassa Charlesbourg 3	Ancienne-Lorette 2
11h30	«AA»	Jets St-Hubert 1	Cataractes Shawinigan 6
13h00	«AA»	Jest St-Hubert-St-Jean 7	Senateurs de Laval 4
	«AA»	Elans Charlesbourg 2	Fleur de Lys Quebec 7
		—— FINALES ——	
	«A»	St-David 2	Gatineau 4
	«AA»	Jets St-Hubert-St-Jean 3	Bleu Blanc Rouge 1
	«CC»	Cataractes Shawinigan 4	Bourassa Charlesbourg 1
	«AA»	Fleur de Lys Québec 6	Jest St-Hubert-St-Jean 3

●

Tournoi national de hockey midget Optimiste de Châteauguay Inc.

(ARENA RENÉ LECAVALIER)

DIMANCHE 9 FÉVRIER

Joute	Heure	Classe	Visiteur	Receveur
710	8h00	«B»	Mohawks Kahnawake 3	Sabres Châteauguay 6
612	9h15	«A»	2R Rosemont 7	Montée Ste-Julie 0
711	10h30	«B»	Athletiques W Lake 2	Boucaniers Boucherville 8
712	11h45	«B»	Barons Beauharnois 7	Cougars Châteauguay 2
613	13h00	«A»	National West-Lake 2	Jardins du Quebec St-Remi 4
614	14h15	«A»	Cheminots St-Constant 2	Copains Ste-Martine 7
203	15h30	«AA majeur»	Selects du Nord 5	Pent Lac St-Louis 3
713	17h00	«B»	Verdun 4	Boucherville 5
615	18h15	«A»	Laval Nord 5	Epervers St-Michel 3
714	19h30	«B»	Sabres Châteauguay 4	Beauharnois 3

Reprise des activités jeudi le 13 février

●

TOURNOI NATIONAL OPTIMISTE MIDGET CC DE VARENNES

du 9 février au 16 février 1985

DIMANCHE 9 FÉVRIER

Heure	Visiteurs	Receveurs	Poule
13h05	Manniers de Sorel 4	Cyclones de Joliette 4	
14h30	Barre Blades (E.-U.) 0	Rockland Nat (Ont.) 7	
16h00	Artisans de Daveluyville 6	Montée SJF Ste-Julie-Varennes 5	
		(OUVERTURE OFFICIELLE)	

LUNDI 10 FÉVRIER

Heure	Visiteurs		Receveurs	Poule
18h45	Rapides de Lachine	vs	Manniers de Sorel	B
20h05	Caisse Pop de Warwick	vs	A.S.M.N. Ste-Colette Mtl-Nord	E
21h30	Bernard Pilon, Hawkesbury	vs	Artisans de Daveluyville	A

hockey

LNH

SAMEDI

NY ISLANDERS 4 LOS ANGELES 3

Première période

1. Los Angeles, Taylor 24 (Thinnne, Williams) 16:56

Pénalités — Boutilier NYI 5:06, Wilks LA 8:52, Jonsson NYI 11:02, Persson NYI purgée par Hamway 16:27, Wells LA 17:26, Boutilier NYI 18:55.

Deuxième période

2. NY Islanders, Bossy 39 (Trottier, Haanpaa) 1:34
3. Los Angeles, Erickson 11 (Nicholls) 16:02

Pénalités — Boutilier NYI 5:06, Wilks LA 8:52, Jonsson NYI 11:02, Persson NYI purgée par Hamway 16:27, Wells LA 17:26, Boutilier NYI 18:55.

Deuxième période

2. NY Islanders, Bossy 39 (Trottier, Haanpaa) 1:34
3. Los Angeles, Erickson 11 (Nicholls) 16:02
4. NY Islanders, D. Sutter 15 (Boyd) 16:15

Pénalités — Playfair LA 4:59, Hamway NYI 8:26, Wilks LA 12:04, Boutilier NYI 17:26, Nicholls LA Haanpaa NYI Boyd NYI, Trottier NYI, Hardy LA, Erickson LA 20:00.

Troisième période

5. NY Islanders, Bossy 40 (B. Sutter) 1:58
6. NY Islanders, Bourne 5 ..... 2:32
7. Los Angeles, Paterson 5 (Wilks, Kelly) 10:34

Pénalités — Playfair LA 1:27, Persson NYI 3:03, Jonsson NYI 5:24, Wells LA 12:52, Playfair LA, Gilbert NYI 12:52, Dionne LA, Boyd NYI 18:28.

Tirs au but

NY Islanders	11	13	15	—39
Los Angeles	14	7	10	—31

Avantages numériques — NY Islanders: 1-6; Los Angeles: 1-8.
Gardiens — NY Islanders: Hrudey. Los Angeles: Eliot.
Arbitre — Noeth.
Juges de lignes — Christison, Fosey.
Assistance — 16.005.

DIMANCHE

PHILADELPHIE 2 CHICAGO 2

Première période

1. Philadelphie, Howe 18 ..... 8:03
2. Chicago, D. Sutter 10 (Lysiak K. Brown) 12:29
3. Chicago, Savard 37 (Larmer, D. Wilson) 16:18

Pénalités — D. Sutter Chi 1:04, R. Sutter Pha B. Murray Chi 6:41, O'Callahan Chi 12:53, Bergevin Chi 13:49, Chicago banc purgée par Presley 18:50, Philadelphie banc par Eriksson 20:00.

Deuxième période

Aucun but.
Pénalités — Smith Pha 3:55, Poulin Pha 8:59, Savard Chi 11:15.

Troisième période

4. Philadelphie, Sinisalo 25 (Tocchet, Eklund) 12:59

Pénalités — Larmer Chi 1:20, Howe Pha 9:03, B. Wilson, Chi 11:38, Stanley Pha Froese Pha purgée par Eriksson, Secord Chi 16:35, Secord Chi 18:47.

Prolongation

Aucun but.
Pénalités — Ri Sutter Pha Tocchet Pha B. Wilson Chi Dupont Chi 4:20.

Tirs au but

Philadelphie	15	13	17	1—46
Chicago	8	8	8	2—26

Buts et avantages numériques
Philadelphie 1-7 Chicago 0-4.
Gardiens — Philadelphie: Froese; Chicago: Sauve.
Arbitre — Fournier.
Juges de lignes — Mitton, Schachte.
Assistance — 17.535.

NEW JERSEY 6 HARTFORD 3

Première période

1. New Jersey, Broten 15 (Muller, Lewis) 14:54

Pénalités — Lewis NJ 0:43, Daneyko NJ 3:31, Robertson Hart 5:31, Velischek NJ 7:37, MacDermid Hart 10:27, McNab NJ 18:31.

Deuxième période

2. Hartford, W. Babych 11 (Turgeon, D. Babych) 4:30
3. New Jersey, Broten 16 (Muller, Verbeek) 8:22
4. Hartford, Dineen 19 (Gardner) 9:38

Pénalités — MacDermid Hart 1:09, MacLean NJ 13:44.

Troisième période

5. New Jersey, MacLean 12 (Adams, Gagne) 4:48
6. New Jersey, Adams 23 (Gagné, MacLean) 9:18
7. New Jersey, Adams 24 (Gagné, MacLean) 13:06
8. Hartford, Evason 8 (Gavin, Samuelsson) 16:41
9. New Jersey, MacLean 13 (Adams, Gagné) 19:59

Pénalité — Lewis NJ 6:44.

Tirs au but

New Jersey	7	5	14	—26
Hartford	10	13	13	—36

Avantages numériques — New Jersey 0-3; Hartford 0-6.
Gardiens — New Jersey: Resch; Hartford: Weeks.
Arbitre — Van Hellemond.
Assistance — 10.609.

EDMONTON 2 BUFFALO 4

Première période

Aucun but.
Pénalités — Hajt Buf 7:22, Hunter Edm 13:44.

Deuxième période

1. Edmonton, Krushelnyski 12 (Napier, MacTavish) 1:49
2. Buffalo, Tucker 24 (Housley, Foligno) 6:23
3. Edmonton, Kurri 41 (Gretzky, Messier) 15:49

Pénalités — McSorley Edm, Hamel Buf majeures 5:14, Coffey Edm, Dunn Buf majeures 10:25, Smith Edm 12:09, Hughes Buf 14:29, Lowe Edm 19:32.

Troisième période

4. Buffalo, Foligno 29 (D. Smith, Dykstra) 1:49
5. Buffalo, Smith 10 (Foligno, Cyr) 18:10
6. Buffalo, Smith 11 (Cyr, Cloutier) 19:54

Pénalités — McSorley Edm, Hamel Buf mineures 13:28.

Tirs au but

Edmonton	7	9	5	—21
Buffalo	11	10	11	—32

Avantages numériques — Edmonton 1-2; Buffalo 1-4.
Gardiens — Edmonton: Fuhr; Buffalo: Cloutier.
Arbitre — Newell.
Assistance — 16.433.

AHL

BINGHAMTON 7 SHERBROOKE 4

Première période

1. Binghamton, Sampson 4 (Churla, Evans) 4:45
2. Binghamton, Martin 15 (Sampson, Shaw) 8:17
3. Sherbrooke, Melametsa 3 (Lemieux) 17:09

Pénalités — Fletcher Sher 7:36, Fletcher Sher, Churla Bing majeures) ..... 16:28.

Deuxième période

4. Binghamton, Martin 16 (Paterson) 0:24
5. Sherbrooke, Boisvert 24 (Eaves, Wilson) 1:46

Pénalité — Sampson Bing 1:00.

Troisième période

6. Sherbrooke, Larose 32 (Smith, Eaves) 4:35
7. Sherbrooke, Larose 33 (Boisvert, Cloutier) 7:44
8. Binghamton, Sittala 14 ..... 8:40
9. Binghamton, Fenton 30 (Martin, Evans) 11:07
10. Binghamton, Fenton 31 (Martin, Thomson) 15:19
11. Binghamton, Thomson 10 (Martin, Fenton) 18:38

Pénalité — Campedelli Sher 10:14.

Tirs au but

Sherbrooke	13	9	10	—32
Binghamton	11	9	16	—36

Gardiens — Sherbrooke: Holden; Binghamton: Sidorkiewicz.

L.H.J.M.Q.

DIMANCHE

ST-JEAN 6 TROIS-RIVIÈRES 5

(Prolongation)

Première période

1. St-Jean, Mike McCullough (Kelly, Germain) 8:23

Pénalités — Germain StJ 3:22, Giguère StJ 6:52, Gaudreau TRs 6:52, Bédard StJ, Breault TRs majeures 7:50, Trois-Rivières banc 11:33, Picard TRs 16:47.

Deuxième période

2. St-Jean, Richard Linteau (Bédard, Mercier) 2:22
3. Trois-Rivières, Martin Desjardins (Gagnon, Gosselin) 8:39
4. St-Jean, Stephane Giguère 10:24
5. Trois-Rivieres, Martin Desjardins (Dutresne, Charette) 14:48
6. Trois-Rivieres, Mikke Gober (Desjardins, Gaudreau) 17:24

Pénalités — Germain StJ 3:00, Linteau StJ, Brochu StJ double mineure, Latour TRs, Picard TRs 7:26, Mercier StJ, Desjardins doubles mineures 10:37, Pouget TRs 11:41, Hogue StJ double mineure, Plante TRs 13:00, Bédard StJ, Latour TRs majeures, inconduites 14:54, Brochu StJ Desjardins TRs 19:14.

Troisième période

7. Trois-Rivières, Mike Gober (Desjardins, Charette) 4:33
8. Trois-Rivières, Mike Gober (Desjardins, Veilleux) 7:10
9. St-Jean, Dominic Lavoie (Bozon, Germain) 9:54
10. St-Jean, Benoit Hogue (Lavoie) 11:27

Pénalité — Lavoie StJ 20:00.

Prolongation

11. St-Jean Benoit Hogue 1:06

Pénalité — Aucune.

Tirs au but

St-Jean	16	10	14	3—43
Trois-Rivieres	12	14	5	0—31

Gardiens — St-Jean, François Gravel; Trois-Rivières, Martin Plante.

LAVAL 2 VERDUN 6

Première période

1. Verdun, Jimmy Carson (Sanipass) 0:54
2. Laval, Vincent Damphousse (Mongeau, Latreille) 10:17
3. Laval, Michel Mongeau (Lemieux, Beausoleil) 16:27

Pénalités — Lefebvre Lav 9:53, McGrath Ver 15:31.

Deuxième période

4. Verdun, Eric Legros (Collin, Milani) 1:57
5. Verdun, Daniel Marois (Provost, Carson) 7:27
6. Verdun, Eric Legros (Chelios, Lauzon) 19:22

Pénalité — Guay Lav 2:16.

Troisième période

7. Verdun, Jimmy Carson (Sanipass) 3:32
8. Verdun, Jimmy Carson (Marois, Legros) 5:37

Pénalités — Dufresne Lav, Milani Ver 3:31, Couturier Lav, Joly Ver mineures, majeures 14:09, Nesich Ver 14:50, Paradis Lav 16:43.

Tirs au but

Laval	17	13	17	—47
Verdun	15	16	12	—43

Gardiens — Laval, Mario Brunetta, Jean-Bernard Cardinal; Verdun, Yves Lavoie.
Arbitre — Robert Nolin.
Assistance — 1,521.

SHAWINIGAN 5 LONGUEUIL 4

(Prolongation)

Première période

1. Longueuil, Marc Saumier (Lanthier, Debenedictis) 8:56
2. Longueuil, Mario Debenedictis (Savard, Saumier) 14:14
3. Shawinigan, Jean Bois (Lebeau) 15:57

Pénalité — Guerard Sha 8:02.

Deuxième période

4. Longueuil, Mario Debenedictis (Lanthier, Saumier) 2:45
5. Longueuil, Yves Gaucher (Brassard, Saumier) 7:50
6. Shawinigan, Michael Marcinkiewicz (Poulin, Bois) 16:22

Pénalités — Lavigne Sha 2:15, Brassard Lon 15:05, Saumier Lon 17:04.

Troisième période

7. Shawinigan, Jean Bergeron (Lebeau, Bois) 4:20
8. Shawinigan, Jean Bergeron (Lebeau, Bois) 8:22

Pénalité — Stern Lon 15:35.

Prolongation

9. Shawinigan, Patrice Lefebvre (Lebeau, Marcinkiewicz) 3:54

Pénalité — M. Couvrette Lon 2:50.
Gardien — Shawinigan, Jean-Paul Bergeron; Longueuil, Denis Desbiens.

Tirs au but

Shawinigan	9	10	12	2—33
Longueuil	10	7	3	0—20

Arbitre — Rob Hearn.
Assistance — 830.

Universitaire

DIMANCHE, 9 FEVRIER
Concordia 5, McGill 6
UQAC 3, UQTR 8

CLASSEMENT

	PJ	G	P	N	BP	BC	Pts
UQTR	18	14	4	0	116	81	28
Ottawa	18	9	9	0	108	77	18
McGill	18	8	9	1	88	94	17
UQAC	18	7	11	0	92	119	14
Concordia	18	5	11	1	83	116	13

Mtl Métropolitaine

DIMANCHE, 9 FEVRIER

(MAJEUR AA)
(ATOME)
Hochelaga - Lanaudière 1 - 2
Norois - Seigneurs 4 - 4
Sieurs - Riverains 3 - 8
(PEE WEE)
Hochelaga - Lanaudière 2 - 3
(BANTAM)
Hochelaga - Lanaudiere 4 - 5
(MIDGET)
Sieurs - Riverains 3 - 4
Norois - Seigneurs remis
(MINEUR AA)
(PEE WEE)
Seigneurs - Riverains 7 - 0
(BANTAM)
Seigneurs - Riverains 5 - 2

LUNDI, 10 FEVRIER

(MAJEUR AA)
(BANTAM)
Hochelaga - Norois à Desmarteau 20h30

basket-ball

Scolaire

LUNDI, 10 FEVRIER

(CADET FEMININ)
Reine-Marie - L-J-Papineau 16h15
(CADET MASCULIN)
Mt St-Louis - St-Exupéry 17h
(JUVÉNILE MASCULIN)
Louis-Riel - St-Henri 18h

Universitaire

FEMMES

DIMANCHE, 9 FEVRIER
McGill 42, Laval 54

CLASSEMENT

	PJ	G	P	N	BP	BC	Pts
McGill	7	6	1	0	398	350	12
Bishop's	6	4	2	0	369	280	8
Laval	6	3	3	0	357	293	6
Concordia	7	0	7	0	326	547	0

ski

COUPE SEALTEST DE SKI ACROBATIQUE

2e ÉTAPE / SKI ADSTOCK

8 FÉVRIER 86 / DESCENTES AVEC BASSES

HOMMES — SENIORS

POS.	NOM	RÉGION	PTS
1 —	Marc Lefebvre	Équipe du Québec	17,91
2 —	Luc Breton	Skibec	15,39
3 —	François Viel	Skibec	15,04
4 —	Robert Lapointe	Zone Laurentienne	14,91
5 —	Paul Dupont	Zone Laurentienne	14,58
6 —	Yves Côté	Zone Laurentienne	14,25
7 —	Charles Langheit	Zone Laurentienne	13,56
8 —	Dominic Godon	Équipe du Québec	12,03
9 —	Paul Careaud	Mauricie	10,27
10 —	David Campbell	Mauricie	8,29

HOMMES — JUNIORS

POS.	NOM	RÉGION	PTS
1 —	Jimmy Kornecook	Équipe du Québec	17,38
2 —	Éric Lavoie	Zone Laurentienne	16,22
3 —	Jean-René Corbeil	Équipe du Québec	14,74
4 —	Christian Marcoux	Mauricie	14,43
5 —	Christian Leroux	Skibec	13,22
6 —	Richard Boisclair	Équipe du Québec	13,16
7 —	David Bellehumeur	Zone Laurentienne	12,71
8 —	Danny Giroux	Skibec	12,30
9 —	Louis Delorme	Zone Laurentienne	11,91
10 —	Marc Lefebvre	Zone Laurentienne	11,80
11 —	Mathieu Miller	Équipe du Québec	11,62
12 —	Daniel Manseau	Skibec	11,28
13 —	Marcel Déziel	Mauricie	10,84
14 —	Yves Perez	Mauricie	6,70
15 —	Mario Normandin	Mauricie	3,36

FEMMES — JUNIORS

POS.	NOM	RÉGION	PTS
1 —	Lyne Grenier	Équipe du Québec	13,39
2 —	Donna Anderson	Skibec	11,28
3 —	Marie Truchon	Skibec	9,93
4 —	Michèle Castonguay	Skibec	9,71

9 FÉVRIER 86 / BALLET

HOMMES — SENIORS

POS.	NOM	RÉGION	PTS
1 —	Serge Lavoie	Mauricie	20,5
2 —	Charles Langheit	Zone Laurentienne	17,2
3 —	Dominic Godon	Équipe du Québec	17,1
4 —	Marc Lefebvre	Équipe du Québec	16,7
5 —	Jean-René Corbeil (junior)	Équipe du Québec	15,5
6 —	Yves Côté	Zone Laurentienne	14,5

FEMMES — JUNIORS

POS.	NOM	RÉGION	PTS
1 —	Lyne Grenier	Équipe du Québec	10,3

SAUT / HOMMES — SENIORS

POS.	NOM	RÉGION	PTS
1 —	Charles Langheit	Zone Laurentienne	122,4
2 —	Luc Lafrenière	Équipe du Québec	108,4
3 —	Robert Lapointe	Zone Laurentienne	104,7
4 —	John Ross	Outaouais	101,7
5 —	Marc Lefebvre	Équipe du Québec	90,7
6 —	Charles Héroux	Équipe du Québec	83,3
7 —	Michel Boisclair	Équipe du Québec	78,4
8 —	Yves Côté	Zone Laurentienne	75,0
9 —	Pierre Couture	Mauricie	54,9
10 —	Dominic Godon	Équipe du Québec	53,3

HOMMES — JUNIORS

POS.	NOM	RÉGION	PTS
1 —	Mathieu Miller	Équipe du Québec	76,7
2 —	Martin Lemay	Mauricie	76,5
3 —	Jean-René Corbeil	Équipe du Québec	68,4
4 —	Richard Boisclair	Équipe du Québec	66,6
5 —	David Bellehumeur	Zone Laurentienne	55,8
6 —	Christian Leroux	Skibec	51,3
7 —	Stéphane Lemire	Mauricie	48,9
8 —	Luc Bellehumeur	Zone Laurentienne	43,5
9 —	Éric Lavoie	Zone Laurentienne	38,8

FEMMES — JUNIORS

POS.	NOM	RÉGION	PTS
1 —	Lyne Grenier	Équipe du Québec	55,2

CLASSEMENT APRÈS DEUX ÉTAPES

HOMMES — SENIORS	Pts
1 Marc Lefebvre	116
2 Charles Langheit	111
3 Yves Côté	100
4 Dominic Godon	98
5 Robert Lapointe	67
6 Paul Dupont	45
7 Éric Dégarie	37
8 Serge Lavoie	25
9 Luc Breton	24
Luc Lafrenière	24

3 Anne-Marie Brassard	24
Donna Anderson	24
5 Marie Truchon	23
6 Michèle Castonguay	22

HOMMES — JUNIORS	
1 Jean-René Corbeil	119
2 Éric Lavoie	66
3 Richard Boisclair	63
Mathieu Miller	63
5 David Bellehumeur	56
6 Jimmy Kornecook	47
7 Christian Leroux	41
8 Louis Delorme	35
9 Luc Bellehumeur	33
10 Martin Massé	25

FEMMES — JUNIORS	
1 Lyne Grenier	125
2 Cléa Paskal	47

Collégial

AAA

VENDREDI, 7 FÉVRIER
St-Jérôme 5, Lévis-Lauzon 7
Victoriaville 1, St-Laurent 4
St-Hyacinthe 6, Amiante 4
DIMANCHE, 9 FÉVRIER
St-Laurent 5, St-Hyacinthe 3
Amiante 7, St-Jérôme 4
Victoriaville 5, L.-Lauzon 6 (P)

CLASSEMENT

	PJ	G	P	N	BP	BC	Pts
St-Laurent	38	27	10	1	211	133	55
Victoriaville	38	26	10	2	224	149	54
Amiante	38	19	19	0	183	194	38
Lévis-Lauzon	39	18	20	1	189	201	37
St-Jérome	38	13	25	0	176	238	26
St-Hyacinthe	39	10	29	0	167	235	20

AA

VENDREDI, 7 FÉVRIER
Valleyfield 4, Lennoxville 3
Rosemont 6, Montmorency 12
Joliette 5, John Abbott 9
DIMANCHE, 9 FÉVRIER
Lennoxville 4, Joliette 3
Montmorency 4, Sorel-Tracy 10
John Abbott 3, Valleyfield 3

DIVISION ROUGE

	PJ	G	P	N	BP	BC	Pts
Valleyfield	24	20	3	1	191	131	41
John-Abbott	25	17	6	2	153	95	36
Montmorency	24	10	13	1	143	141	21
Joliette	24	8	16	0	136	149	16
Lennoxville	24	8	16	0	106	132	16

DIVISION BLEUE

	PJ	G	P	N	BP	BC	Pts
Sorel-Tracy	23	16	7	0	176	134	32
Lionel-Groulx	23	15	7	1	164	113	31
A-Laurendeau	25	13	11	1	150	138	27
Rosemont	26	11	15	0	143	162	22
CMR	24	0	24	0	76	245	0

IHL

VENDREDI, 7 FÉVRIER
Fort Wayne 3, Milwaukee 5
Peoria 3, Muskegon 6
Saginaw 3, Kalamazoo 7
Flint 5, Toledo 6 (P)
SAMEDI, 8 FÉVRIER
Peoria 2, Fort Wayne 3
Saginaw 1, Muskegon 3
Milwaukee 3, Indianapolis 7
Kalamazoo 3, S Lake City 6
DIMANCHE, 9 FÉVRIER
Fort Wayne 4, Milwaukee 2
Indianapolis 6, Toledo 5 (P)
Saginaw 3, Peoria 5
LUNDI, 10 FÉVRIER
Kalamazoo vs Salt Lake City

CLASSEMENT

Division Est

	PJ	G	P	N	BP	BC	Pts
Muskegon	53	34	19	0	243	183	70
Saginaw	52	29	23	0	217	176	64
Kalamazoo	51	25	26	0	212	204	54
Toledo	53	16	37	0	195	258	39
Flint	53	12	41	0	170	301	29

Division Ouest

	PJ	G	P	N	BP	BC	Pts
Fort Wayne	51	33	18	0	206	164	70
Milwaukee	50	27	22	1	208	182	59
Salt Lake City	52	29	23	0	214	203	59
Peoria	52	27	25	0	210	196	59
Indianapolis	50	26	23	1	188	188	56

Note: Une défaite en prolongation donne 1 point au classement.

WHL

SAMEDI, 8 FÉVRIER
N Westminster 2, Calgary 2
Lethbridge 6, Medicine Hat 3
Brandon 4, Moose Jaw 7
Victoria 7, Portland 8
Seattle 4, Spokane 8
DIMANCHE, 9 FÉVRIER
Moose Jaw 2, Brandon 0
Kamloops 5, Regina 4
P-Albert 5, Saskatoon 2
Medicine Hat vs Lethbridge
Portland vs Seattle
Victoria vs Spokane

CLASSEMENT

DIVISION EST

	PJ	G	P	N	BP	BC	Pts
P-Albert	51	37	13	1	307	190	75
Medecine Hat	50	37	13	0	274	180	74
Regina	53	33	20	0	298	222	66
Saskatoon	53	30	21	2	295	281	62
Lethbridge	52	20	30	2	225	271	42
Brandon	53	20	32	1	259	335	41
Moose Jaw	53	19	32	2	223	292	40
Calgary	50	16	32	2	202	262	34

DIVISION OUEST

	PJ	G	P	N	BP	BC	Pts
Portland	50	35	15	0	324	236	70
Kamloops	53	33	18	2	302	235	68
Seattle	53	21	32	0	238	293	42
Spokane	50	19	31	0	256	297	38
N-Westminster	51	18	31	2	202	258	38
Victoria	50	16	34	0	244	297	32

■ COMPTEURS (au 3-02)

	B	A	Pts
Brown, Kamloops	35	82	117
Smith, Saskatoon	50	62	112
Morrison, Kamloops	56	46	102
Wheeldon, Victoria	39	63	102

Inter Régionale

JR AA

DIMANCHE, 9 FÉVRIER
St-Antoine 3, Repentigny 7
Longueuil 6, Mtl-Nord 8
Châteaugay 12, Athlétiques 2
LUNDI, 10 FÉVRIER
Athlétiques vs Lasalle
(à Lasalle 19h45)
Laval vs Longueuil
(à Olympia 20h)
MARDI, 11 FÉVRIER
Mtl-Nord vs Laval
(à Samson 19h30)

CLASSEMENT

	PJ	G	P	N	BP	BC	Pts
Lasalle	42	23	7	12	247	190	58
St-Antoine	44	25	15	4	313	260	54
Chateauguay	42	22	11	9	260	231	53
Longueuil	40	22	13	5	243	194	49
Mtl-Nord	42	22	16	4	285	261	48
Pierrefonds	44	13	23	8	228	249	34
Athletiques	43	11	24	8	235	297	30
Repentigny	43	10	25	8	212	299	28
Laval	40	11	25	4	215	282	26

■ COMPTEURS (au 6-02)

	B	A	Pts
Bureau, M, Mtl-Nord,	47	65	112
Sacrattini, V, Lasalle,	48	56	104
Perreault, J-P, St-Antoine	39	63	102
Dumouchel, B, Mtl-Nord,	46	47	93
Sennett, D, Mtl-Nord,	37	56	93
Anderson, P, Chateauguay,	35	58	93
Vézina, A, Lasalle,	32	59	91
Roman, M, Pierrefonds,	43	40	83

MTL BB

DIMANCHE, 9 FÉVRIER
Bourget 8, Laval-Est 4
MERCREDI, 12 FÉVRIER
Lachine vs Sénateurs
(à Samson 20h30)
Mtl-Nord vs St-Denis
(à Mt-Royal 20h30)

CLASSEMENT

	PJ	G	P	N	BP	BC	Pts
St-Denis	30	22	7	1	163	133	45
Bourget L-Pte	29	19	9	1	201	150	39
Lachine	26	15	7	4	241	120	34
Mtl-Nord	28	13	13	2	155	156	28
Longueuil	27	11	15	1	129	157	23
Riverains	30	10	17	3	173	208	23
St-Pascal	26	11	15	0	180	145	22
Sénateurs	25	8	16	1	143	180	17

MTL CC

MARDI, 11 FÉVRIER
Joute des Étoiles
(à É-DÉmarteau **cancellée**)
MERCREDI, 12 FÉVRIER
Mtl-Nord vs Bourget
(à St-Donat 20h30)
JEUDI, 13 FÉVRIER
Bourget vs St-Denis
(à St-Louis 20h30)

CLASSEMENT

	PJ	G	P	N	BP	BC	Pts
Bourget LPte	25	17	5	3	160	114	37
Mtl-Nord	27	14	8	5	143	140	33
St-Denis	27	11	13	3	107	162	25
St-Pascal	26	3	23	0	101	224	6

OHL

VENDREDI, 7 FÉVRIER
S Ste Marie 3, Guelph 11
Oshawa 4, Kingston 6
North Bay 6, Kitchener 5 (P)
Sudbury 3, London 5
Cornwall 4, Ottawa 3 (P)
SAMEDI, 8 FÉVRIER
Kingston 3, Belleville 4
Sudbury 4, Kitchener 5 (P)
Peterborough 5, Toronto 4 (P)
DIMANCHE, 9 FÉVRIER
Peterborough 6, Ottawa 3
London 6, S-Ste-Marie 5
North Bay vs Guelph
Sudbury vs Hamilton
Cornwall vs Oshawa
Belleville vs Toronto

CLASSEMENT

DIVISION EMMS

	PJ	G	P	N	BP	BC	Pts
Guelph	49	33	15	1	227	171	67
North Bay	50	30	17	3	244	184	63
Sudbury	52	25	23	4	234	237	54
Kitchener	49	25	21	3	226	229	53
Windsor	50	21	23	6	194	202	48
London	49	21	25	3	205	221	45
Hamilton	48	17	28	3	185	234	37
S-Ste-Marie	51	13	35	3	193	277	29

DIVISION LEYDEN

	PJ	G	P	N	BP	BC	Pts
Peterborough	52	34	16	2	215	140	70
Oshawa	53	30	21	2	222	201	62
Belleville	50	28	20	2	231	205	58
Kingston	52	25	24	3	214	194	53
Cornwall	48	20	26	2	215	248	42
Toronto	51	17	31	3	229	264	37
Ottawa	48	16	30	2	203	230	34

■ COMPTEURS (au 3-02)

	B	A	Pts
McCrory, Oshawa,	40	60	100
Sheppard, SS Marie,	53	40	93
Sanko, Kitchener,	30	58	88
Lafreniere, Belleville,	32	50	82
Armstrong, Toronto,	27	54	81
MacKeigan, Toronto,	37	44	81
Hanna, Ottawa,	22	57	79
Puhalski, London,	31	46	77
Burr, Kitchener,	37	41	78
Cain, London,	38	40	78

LHJMQ

DIMANCHE, 9 FÉVRIER
Shawinigan 5, Longueuil 4 (P)
St-Jean 6, T-Rivières 5 (P)
Laval 2, Verdun 6
LUNDI, 10 FÉVRIER
Shawinigan vs Laval (19h30)
Drummondville vs Chicoutimi (20h)
MARDI, 11 FÉVRIER
St-Jean vs Hull (19h30)
Granby vs T-Rivières (19h30)
MERCREDI, 12 FÉVRIER
Chicoutimi vs Verdun (19h30)
Longueuil vs Granby (20h)

CLASSEMENT

	PJ	G	P	N	BP	BC	Pts
Hull	56	41	15	0	308	202	82
Verdun	56	32	22	2	296	282	66
Drummondville	55	29	22	4	259	243	62
Shawinigan	55	27	26	2	267	255	56
Chicoutimi	54	25	25	4	298	259	54
T-Rivières	55	26	27	2	270	262	54
St-Jean	55	26	27	2	258	294	54
Laval	55	26	28	1	295	299	53
Granby	54	16	35	3	217	330	35
Longueuil	55	14	37	2	234	306	30

■ COMPTEURS (à jour)

	B	A	Pts
Mongeau, Laval,	54	80	134
Rouleau, Hull,	57	73	130
Robitaille, Hull,	46	81	127
Emond, Chicoutimi	50	76	126
Carson, Verdun,	53	72	125
Damphousse, Laval,	31	83	114
Lebeau, Shawinigan,	52	61	113
Lefebvre, Shawinigan,	33	70	103
Fortier, Chicoutimi,	39	61	100
Desjardins, T-Rivières	40	56	96

Midget AAA

VENDREDI, 7 FEVRIER
Mtl-Bourassa 4, L.-L.-Lan. 6
DIMANCHE, 9 FÉVRIER
Ste-Foy 2, Mtl-Bourassa 7
VENDREDI, 14 FÉVRIER
Lac St-Louis vs Outaouais
Mtl-Bourassa vs Richelieu

CLASSEMENT

	PJ	G	P	N	BP	BC	Pts
Ste-Foy	36	26	10	0	227	161	52
Laurentides	36	21	14	1	221	202	43
Mtl-Bourassa	36	19	17	0	215	206	38
L-St-Louis	35	18	17	0	221	201	36
C-de l'Est	36	16	19	1	202	204	33
Richelieu	34	11	22	1	174	211	23
Outaouais	35	11	23	1	158	233	23

AHL

SAMEDI, 8 FEVRIER
SHERBROOKE 5, Adirondack 6
St. Catharines 9, Fredericton 1
Rochester 0, Hershey 5
N.-Écosse 4, Maine 5
Binghamton 4, Springfield 5
DIMANCHE, 9 FÉVRIER
Fredericton 6, N.Écosse 4
Hershey 2, Baltimore 6
Sherbrooke 4, Binghamton 7
Adirondack 2, Moncton 2
New Haven 7, Rochester 6
Springfield 5, St. Catharines 1

CLASSEMENT

DIVISION NORD

	PJ	G	P	N	BP	BC	Pts
Adirondack	51	30	16	5	215	177	65
Maine	53	29	19	5	202	195	63
Moncton	50	27	18	5	187	181	59
Fredericton	57	24	27	6	217	214	54
Sherbrooke	**56**	**23**	**27**	**6**	**246**	**247**	**52**
N-Écosse	55	18	31	6	211	251	42

DIVISION SUD

	PJ	G	P	N	BP	BC	Pts
Hershey	56	31	23	2	234	205	64
Rochester	52	27	22	3	229	210	57
St.Catharines	56	26	27	3	225	232	55
Springfield	53	25	25	3	204	207	53
Binghamton	55	23	27	5	215	213	51
New Haven	55	20	30	5	229	255	45
Baltimore	55	20	31	4	185	214	44

■ SHERBROOKE (8-2)

	B	A	Pts
Larose, Claude	31	33	64
Boisvert, Serge	23	34	57
Bucyk, Randy	18	33	51
Turcotte, Alfie	19	25	44
Eaves, Murray	14	26	40
Ganchar, Perry	15	21	36
Lemieux, Claude	14	18	32
Pooley, Paul,	15	14	29
Gingras, Gaston	10	19	29
Carlson, Kent,	10	15	25
Thibodeau, Gilles,	7	15	22
Pooley, Perry,	7	13	20
Martin, Tom	9	11	20
Anastos, Tom	7	12	19
Smith, Steve	4	13	17
Cloutier, Rejean	4	11	15
Campedelli, Dominic	4	7	11
Fletcher, Steve,	1	9	10
Taglianetti, Peter,	1	9	10
McFall, Dan	2	6	9
Kordic, John	1	8	9
Baillargeon, Joel,	5	3	8
Dollas, Bobby,	3	4	7
Wilson, Ron	4	2	6
Gagné, Rémi,	2	2	4
Melametsa, Anssi	2	0	2
Campbell, Wade,	0	2	2
Silk, Dave	0	2	2
Hayward, Brian,	0	1	1
Behrend, Marc,	0	1	1
Herring, Graham	0	1	1

LNH

CONFÉRENCE PRINCE-DE-GALLES

Division Charles Adams

	PJ	G	P	N	BP	BC	Pts	Extérieur G	Extérieur P	Extérieur N	Domicile G	Domicile P	Domicile N	10 derniers G	10 derniers P	10 derniers N
CANADIEN	**55**	**31**	**19**	**5**	**239**	**184**	**67**	**13**	**14**	**2**	**18**	**5**	**3**	**6**	**3**	**1**
QUÉBEC	**55**	**31**	**20**	**4**	**228**	**190**	**66**	**12**	**12**	**2**	**19**	**8**	**2**	**6**	**2**	**2**
BUFFALO	55	27	23	5	211	194	59	9	13	4	18	10	1	6	4	0
BOSTON	55	26	22	7	216	199	59	7	16	3	19	6	4	5	5	0
HARTFORD	54	26	27	1	219	207	53	13	14	1	13	13	0	3	7	0

Division Lester Patrick

	PJ	G	P	N	BP	BC	Pts	Extérieur G	Extérieur P	Extérieur N	Domicile G	Domicile P	Domicile N	10 derniers G	10 derniers P	10 derniers N
PHILADELPHIE	55	36	15	4	232	167	76	15	11	3	21	4	1	3	3	4
WASHINGTON	53	33	16	4	213	185	70	13	10	3	20	6	1	7	3	0
NY ISLANDERS	54	26	18	10	224	193	62	12	10	4	14	8	6	7	2	1
PITTSBURGH	54	24	24	6	204	192	54	10	15	2	14	9	4	5	4	1
NY RANGERS	54	24	26	4	187	187	52	12	14	2	12	12	2	5	4	1
NEW JERSEY	54	16	36	2	198	257	34	9	20	1	7	16	1	1	8	1

CONFÉRENCE CLARENCE CAMPBELL

Division James Norris

	PJ	G	P	N	BP	BC	Pts	Extérieur G	Extérieur P	Extérieur N	Domicile G	Domicile P	Domicile N	10 derniers G	10 derniers P	10 derniers N
CHICAGO	55	26	21	8	243	238	60	12	14	3	14	7	5	4	3	3
ST. LOUIS	52	23	22	7	198	204	53	8	15	3	15	7	4	3	6	1
MINNESOTA	53	20	24	9	217	214	49	7	13	5	13	11	4	3	6	1
TORONTO	53	15	33	5	205	261	35	5	18	3	10	15	2	3	7	0
DETROIT	54	12	37	5	184	284	29	4	20	2	8	17	3	3	7	0

Division Connie Smythe

	PJ	G	P	N	BP	BC	Pts	Extérieur G	Extérieur P	Extérieur N	Domicile G	Domicile P	Domicile N	10 derniers G	10 derniers P	10 derniers N
EDMONTON	56	37	13	6	291	228	80	16	8	4	21	5	2	5	3	2
CALGARY	52	24	22	6	225	205	54	9	15	2	15	7	4	5	2	3
VANCOUVER	51	17	27	7	192	212	41	5	15	4	12	12	3	4	4	2
LOS ANGELES	53	17	30	6	195	262	40	10	14	3	7	16	3	3	6	1
WINNIPEG	55	17	33	5	200	257	39	6	20	2	11	13	3	3	7	0

CALENDRIER

SAMEDI, 8 FEVRIER
Minnesota 3, Philadelphie 3
Edmonton 4, Washington 5
NY Rangers 3, Boston 2
Chicago 5, **Québec** 8
Buffalo 4, Hartford 2
Canadien 5, Detroit 3
New Jersey 0, Pittsburgh 4
St. Louis 2, Toronto 3
NY Islanders 4, Los Angeles 3

DIMANCHE, 9 FÉVRIER
Québec 4, Boston 3 (P)
Philadelphie 2, Chicago 2
New Jersey 6, Hartford 3
Edmonton 2, Buffalo 4
Winnipeg à Vancouver (22h05)
Calgary à Los Angeles (22h35)

LUNDI, 10 FÉVRIER
Minnesota à **Canadien** (19h35) TSN

MARDI, 11 FÉVRIER
Minnesota à Toronto (19h35)
Edmonton à Detroit (19h35)
Vancouver à NY Islanders (20h05)
Boston à Chicago (20h35)
Hartford à St.Louis (20h35)

MERCREDI, 12 FÉVRIER
Philadelphie à Buffalo (19h35)
Vancouver à NY Rangers (19h35)
Washington à Pittsburgh (19h35)
Winnipeg à Calgary (21h35)
Québec à Los Angeles (22h35)

JEUDI, 13 FÉVRIER
Canadien à New Jersey (19h35) TVA
Islanders à Philadelphie (19h35) TSN
Toronto à Chicago (20h35)
Minnesota à St. Louis. (20h35)

VENDREDI, 14 FÉVRIER
NY Rangers à Detroit (19h35) CTV
Hartford à Winnipeg (21h05)
Buffalo à Calgary (21h35)
Québec à Edmonton (21h35)

SAMEDI, 15 FÉVRIER
New Jersey à NY Islanders (19h05)
Vancouver à Pittsburgh (19h35)
Chicago à Toronto (20h05)
Philadelphie à **Canadien** (20h05) RC
Boston à St. Louis (20h35)
Hartford à Minnesota (20h35)
Washington à Los Angeles (22h35)

CLASSEMENT GÉNÉRAL

		PJ	Pts			PJ	Pts
1	Edmonton	56	80	11	Pittsburgh	54	54
2	Philadelphie	55	76	12	St. Louis	52	53
3	Washington	53	70	13	Hartford	54	53
4	**Canadien**	**55**	**67**	14	NY Rangers	54	52
5	**Québec**	**55**	**66**	15	Minnesota	53	49
6	NY Islanders	54	62	16	Vancouver	51	41
7	Chicago	55	60	17	Los Angeles	53	40
8	Buffalo	55	59	18	Winnipeg	55	39
9	Boston	55	59	19	Toronto	53	35
10	Calgary	52	54	20	New Jersey	54	34
				21	Detroit	54	29

COMPTEURS

Matches en fin de soirée
Non compris

	B	A	Pts
Gretzky, Edm,	38	110	148
Lemieux, Pit,	30	64	94
Coffey, Edm,	29	59	88
Bossy, NYI,	40	46	86
Stastny, P, Qué,	**29**	**57**	**86**
Naslund, Can,	**34**	**50**	**84**
Kurri, Edm,	41	42	83
Savard, Chi,	37	45	82
Anderson, Edm,	39	36	75
Goulet, Qué,	**36**	**37**	**73**
Hawerchuk, Win,	35	37	72
Broten, Min,	24	47	71
Propp, Phi,	31	37	68
Smith, Can,	**22**	**44**	**66**
Murray, T, Chi,	33	33	66
Trottier, NYI,	28	38	66
Dionne, LA,	28	37	65
Federko, Stl,	19	45	64
Robinson, Can,	**14**	**49**	**63**
Nichols, LA,	25	36	61
Francis, Har,	19	41	60
Christian, Was,	29	30	59
Dahlin, Can,	**26**	**33**	**59**
Kerr, Phil,	39	18	57
Turgeon, Har,	32	25	57
Andreychuk, Buf,	24	33	57
Foligno, Buf,	29	28	57
Gartner, Was,	27	30	57
Gustafsson, Was,	17	40	57
Bullard, Pit,	28	28	56
Tonelli, NYI,	18	38	56
Tanti, Van,	31	24	55
Olczyk, Chi,	20	34	54
Howe, Phi,	18	36	54
Secord, Chi,	27	26	53
Skriko, Van,	26	27	53
Crowder, Bos,	23	30	53
Ciccarelli, Min,	21	32	53
Fergus, Tor,	21	32	53
Messier, Edm,	23	30	53
Bellows, Min,	25	27	52
Mullen, Stl,	28	24	52
Haworth, Was,	25	27	52
Adams, NJ,	24	28	52
Taylor, LA,	24	27	51
Boschman, Win,	21	30	51
Laughlin, Was,	17	34	51
Hunter, Stl,	31	19	50
Bourque, Bos,	15	35	50

	B	A	Pts
Naslund, Mats,	**34**	**50**	**84**
Smith, Bobby,	**22**	**44**	**66**
Robinson, Larry,	**14**	**49**	**63**
Dahlin, Kjell,	**26**	**33**	**59**
Carbonneau, Guy,	**19**	**24**	**43**
Walter, Ryan	**14**	**27**	**41**
Gainey, Bob,	**14**	**18**	**32**
Tremblay, Mario,	**13**	**14**	**27**
Chelios, Chris,	**6**	**21**	**27**
Richer, Stéphane,	**13**	**13**	**26**
Kurvers, Tom,	**7**	**16**	**23**
McPhee, Mike,	**11**	**11**	**22**
Nilan, Chris,	**10**	**10**	**20**
Skrudland, Brian,	**7**	**9**	**16**
Deblois, Lucien,	**6**	**10**	**16**
Momesso, Sergio,	**8**	**7**	**15**
Svoboda, Petr,	**0**	**13**	**13**
Gingras, Gaston,	**3**	**5**	**8**
Lalor, Mike,	**2**	**5**	**7**
Ludwig, Craig,	**2**	**4**	**6**
Rooney, Steve,	**2**	**3**	**5**
Bucyk, Randy,	**3**	**0**	**3**
Green, Rick,	**1**	**1**	**2**
Kordic, John,	**0**	**1**	**1**
Roy, Patrick,	**0**	**1**	**1**

	B	A	Pts
Stastny, Peter,	**29**	**57**	**86**
Goulet, Michel	**36**	**37**	**73**
Stastny, Anton,	**21**	**28**	**49**
Sauvé, J-François,	**15**	**32**	**47**
Hunter, Dale,	**18**	**28**	**46**
Anderson, John,	**18**	**23**	**41**
Ashton, Brent,	**17**	**19**	**36**
Picard, Robert,	**6**	**27**	**33**
Gillis, Paul,	**13**	**18**	**31**
Shaw, Dave,	**6**	**14**	**20**
Kumpel, Mark,	**9**	**11**	**20**
Malone, Greg,	**7**	**11**	**18**
Coté, Alain,	**7**	**10**	**17**
Moller, Randy,	**4**	**12**	**16**
Price, Pat,	**2**	**12**	**14**
Delorme, Gilbert,	**2**	**12**	**14**
Eagles, Mike,	**6**	**7**	**13**
Rochefort, Norm,	**5**	**4**	**9**
Gosselin, Mario,	**0**	**2**	**2**
Mann, Jimmy,	**0**	**2**	**2**
Poudrier, Daniel,	**0**	**2**	**2**
Gaulin, Jean-Marc,	**1**	**0**	**1**

SUPER GÉANT DE MORZINE

Wasmeier : la victoire devant la télé...

■ MORZINE, France (AFP) — Premier du Super géant, premier du combiné. Première victoire en Coupe du monde Masculine de ski alpin, premier succès allemand depuis 1979. Hier, à Morzine (Alpes françaises), Markus Wasmeier portait le numéro « 1 ». Il n'a pas été déçu...

Wasmeier, premier arrivé, a d'ailleurs profité de son dossard pour suivre tous ses rivaux à la télévision dans la cabine des commentateurs, où la température glaciale l'avait incité à se réfugier au plus vite.

Au petit matin, à l'ouverture des remontées mécaniques, le thermomètre marquait en effet moins 24. Au départ de Wasmeier, il indiquait encore moins 17...

Un an après son titre de champion du monde de slalom géant à Bormio (Italie), le Bavarois a donné aux Allemands un succès qui les fuyait depuis sept ans (Christian Neureuther dans le slalom de Kitzbuehel). Cette épreuve était il est vrai beaucoup plus favorable aux géantistes qu'aux descendeurs, avec un tracé très tourmenté et des portes rapprochées. Derrière Wasmeier, l'Austro-Luxembourgeois Marc Girardelli s'est ainsi classé deuxième, suivi par les spécialistes autrichiens Hubert Strolz, Guenther Mader et Hans Enn.

« C'est un peu la confirmation de mon titre de champion du monde, a déclaré Wasmeier. Cette victoire va me faire du bien, et libérer toute l'équipe d'un gros poids après plusieurs années d'insuccès. Le tracé très tournant m'a sans doute avantagé. Grâce au combiné, j'ai également fait une bonne opération au classement général de la Coupe du Monde, mais je crois qu'il serait prématuré de viser la victoire finale dès cette saison ».

« Ce fut l'une des courses les plus difficiles à disputer car la piste se détériorait avec une neige qui se cassait, a, pour sa part, commenté Girardelli. Dans ces conditions, cette deuxième place me satisfait. Avant le départ pour la Scandinavie, je vais rentrer à la maison et axer mon entrainement sur le slalom ».

L'ombre de Becker

« Ce n'était pas un « super G », mais un géant », accusait le Suisse Peter Mueller qui, lundi dernier, avait pourtant gagné à Crans-Montana (Suisse) un Super géant qui ressemblait fort... à une descente.

Mais le succès de Wasmeier semblait inéluctable. Depuis un an, ses progrès ont été constants, au point qu'il apparait comme un vainqueur potentiel de la Coupe du Monde dans un avenir proche. Il est d'ailleurs le seul à avoir marqué des points dans toutes les disciplines cette saison, avec Marc Girardelli et le Suisse Pirmin Zurbriggen.

Peintre et restaurateur de meubles anciens, musicien et alpiniste à ses heures, Wasmeier occuperait d'ailleurs une plus grande place sur la scène sportive allemande s'il n'y avait eu la foudroyante ascension d'un certain Boris Becker.

Après sa partie alpestre, la Coupe du Monde va maintenant laisser place aux championnats nationaux. La compétition reprendra le 21 février en Scandinavie avant la traditionnelle tournée en Amérique du nord.

Première visite sur le podium

Marc Girardelli ((à gauche) et Hubert Strolz encadraient Markus Wasmeier sur le podium après sa première victoire en Coupe du Monde, dans le super-géant de Morzine. photo REUTER

L'or des 50 km à Makpahuk

■ TOKYO (AP) — La Canadienne Joy Makpahuk a remporté la médaille d'or de l'épreuve internationale des 50 km de ski de fond Sapparo, hier à Tokyo, tandis que le Suisse Konrad Hallenbarter a terminé premier avec 1,8 sec d'avance à la course masculine comptant pour la quatrième étape du championnat Worldloppet.

Lors de l'épreuve féminine, Makpahuk, âgée de 26 ans, a rejoint la Japonaise Yoko Kanai dans le 46e km pour finalement terminer avec plus d'une minute d'avance. La Canadienne a conclu les 50 km en 3:13:02.0, contre les 3:14:19.5 de Kanai.

La Suissesse Gabliele Andersen, 40 ans, qui avait attiré l'attention lors du marathon olympique de 1984, lorsqu'elle avait eu peine à franchir la ligne d'arrivée, a pris le troisième rang en 3:24:01.4.

Hallenbarter, vainqueur de la première étape de la Worldloppet à Lienz, en Autriche, le 19 janvier, a remporté la course masculine en 2:22:19.7, devançant le Suédois Anders Blomqvist, champion en titre au classement général individuel l'an dernier, qui a terminé en un temps de 2:22:21.5. Le frère de Blomqvist, Orjan, a pris le troisième rang (2:22:23.5).

Mille sept cents skieurs, provenant de huit pays, ont pris part aux différentes courses.

SLALOM DE HREBIENOK

Corinne Schmidhauser, la Suissesse inattendue

■ HREBIENOK, Tchécoslovaquie (AFP) — La Suissesse Corinne Schmidhauser, âgée de 21 ans, est sortie de l'ombre de ses prestigieuses compatriotes, hier dans les Hautes Tatras tchécoslovaques, pour remporter le slalom de Hrebienok, comptant pour la Coupe du Monde féminine de ski alpin.

Lors de la première manche, les quelque 10 000 spectateurs tchécoslovaques ont assisté à une belle démonstration de leur championne nationale Olga Charvatova, victorieuse du précédent slalom de Piancavallo (Italie) et très désireuse de prendre sa revanche après sa chute, samedi, dans le slalom géant de Skalnate Pleso, devant son public.

Elle réalisait effectivement le meilleur temps du premier parcours, devancant de 47/100 de seconde Corinne Schmidhauser, deuxieme, et de 59/100 l'Italienne Nadia Bonfini, troisième.

Mais la pression a été trop forte pour la Tchécoslovaque. Après que la Suissesse Brigitte Gadient, 15e temps de la première manche, eut ouvert le second tracé par une excellente performance qu'aucune de ses adversaires n'allait réussir à égaler, une chute mettait fin aux espoirs de Charvatova.

Les favorites en déroute

Cette seconde manche allait d'ailleurs être particulièrement néfaste pour les favorites puisque la jeune prodige yougoslave Mateja Svet, victorieuse la veille à Skalnate Pleso, et la Suissesse Maria Walliser, leader de la Coupe du Monde, connaissaient le même sort.

Corinne Schmidhauser et Nadia Bonfini, assurant leurs positions, ont pour leur part résisté à l'attaque d'Erika Hess qui devait se contenter de la troisième marche du podium. Pour les deux inattendues premières, ce résultat est jusqu'à présent le meilleur de leur carrière.

Au classement général de la Coupe du Monde, outrageusement dominé par les skieuses helvétiques qui occupent les cinq premières places, Hess se rapproche à cinq points de Walliser et accroit son avance en tête de la Coupe du Monde de slalom.

Quant à Perrine Pelen, elle est toujours à la recherche de son premier succès en slalom cette saison : hier, elle n'a pu prendre que la 8e place à 1 sec 11/100 de la gagnante.