EN AVANT TOUJ
Le tirage moyen de la "Pr
quotidienne — la semaine de
237,1
COPIES
BUREAU DU SENAT
7-357-2 31-D-48
OTTAWA, ONT.

LA PRESSE

Le plus grand quotidien français d'Amérique

FETE DU JOUR
S. Jean-François-Régis, conf.
Soleil: lever 4 h. 11; coucher 7 h. 49
Lune: lever 2 h. 45; coucher 1 h. 22
TEMPS PROBABLE
BEAU ET FRAIS
AUJOURD'HUI ET DEMAIN
Maximum : 67 Minimum : 50
Pour détails complets voir page 31

64e ANNEE—No 204 MONTREAL, MERCREDI 16 JUIN 1948 PRIX: TROIS CENTS

LA RUSSIE REFUSE L'ACCORD DE LONDRES

Elle en tient pour le texte de Potsdam

Publié seulement aujourd'hui, le refus de Moscou avait été signifié à la conférence de Londres dès le 7 du mois.

Négociations finies

Washington et Londres répondent à Paris que le moment n'est pas opportun pour remettre en question le statut de l'Allemagne.

LONDRES, 16. — P.A. — Un porte-parole de l'ambassade soviétique déclare que l'U.R.S.S. a informé la Grande-Brètagne qu'elle ne peut accepter l'accord de Londres, publié le 7 du mois. Cet accord institue un gouvernement distinct d'Allemagne occidentale.

D'autre part, l'agence B.U.P. apprend qu'Etats-Unis et Grande-Bretagne ont rejeté la proposition française de reprendre les négociations sur l'accord de Londres.

Le porte-parole cité dit que dès le 7 juin, M. Georges Zaroubine, ambassadeur d'U.R.S.S. à Londres, ancien ambassadeur au Canada, a informé sir William Strang, président de la conférence des Six, que son gouvernement considère l'accord de Londres comme contraire à celui de Potsdam, conclu en juillet 1945 entre Etats-Unis, Grande-Bretagne et U.R.S.S.

Avis conforme aux prévisions

L'accord de Londres a été communiqué à l'ambassadeur soviétique avant sa publication. M. Zaroubine n'a pas attendu cette dernière pour informer sir William Strang de l'avis de Moscou. Cet avis était d'ailleurs prévu; pendant les négociations, presse et radio soviétiques annonçaient que l'U.R.S.S. refuserait l'accord conclu sans elle.

Mais le communiqué de ce jour constitue le premier texte officiel sur le refus de l'U.R.S.S. Sauf la France, les six Etats signataires ont ratifié l'accord de Londres. L'Assemblée nationale française débat encore la ratification.

Le porte-parole soviétique a refusé de publier le détail de la réponse de M. Zaroubine. Le Foreign Office refuse de commenter le communiqué.

Ont signé l'accord de Londres: Belgique, Etats-Unis, France, Grande-Bretagne, Hollande, Luxembourg.

Le refus de reprendre les négociations

Washington, 16. (B.U.P.) — On apprend aujourd'hui qu'Etats-Unis et Grande-Bretagne ont refusé la proposition française tendant à reprendre les négociations sur l'accord de Londres. Des personnages autorisés exposent que selon Washington et Londres l'accord de Londres renferme des dispositions suffisantes pour répondre aux objections de la France.

Etats-Unis et Grande-Bretagne considèrent que: 1) il serait vain d'essayer de reviser l'accord, pour le moment, et de tenter un meilleur compromis; 2) l'accord de Londres renferme assez de garanties pour la sécurité à venir de la France, puisqu'il prévoit des consultations à ce sujet.

L'union des Six compromise

Etats-Unis et Grande-Bretagne reconnaissent les difficultés qu'affronte le gouvernement français à l'Assemblée nationale. Mais ils jugent que si la France refuse l'accord ou tarde à le ratifier, l'union des Six sur d'autres questions sera détruite, et les Six seront empêchés de régler les problèmes d'Allemagne occidentale dont la solution ne peut s'ajourner indéfiniment.

D'autre part ni les Etats-Unis ni la Grande-Bretagne ne goûtent l'idée de reconstituer l'Allemagne occidentale sans la participation de la France.

Évacuation des usines Bergougnan

70 gardes mobiles blessés par des grévistes à Clermont-Ferrand.

Clermont-Ferrand, 16. — AFP — A la suite d'un ordre de grève générale, le travail a cessé dans toutes les grandes entreprises de cette ville.

Paris, 16. (P.C.) — Le président du conseil, M. Robert Schuman, a convoqué une séance de son cabinet et des observateurs disent que la situation des grèves est grave.

A l'Assemblée nationale, les députés s'apprêtent à ouvrir un débat sur al nouvele vague de grèves et les communistes demanderont, croit-on, au gouvernement d'expliquer les actes de violence de Clermont-Ferrand.

Des bureaux de la CGT à Paris, on a publié un communiqué dans lequel on a dénoncé le gouvernement Schuman. On y attaque le ministère de l'Intérieur que dirige le socialiste M. Jules Moch et de qui relève la police française. La Confédération dit que la police a brutalisé les grévistes et que les présentes grèves sont la revanche des 3,000,000 de travailleurs qui abandonnèrent leur travail en novembre et décembre derniers pour appuyer leurs demandes de "meilleures conditions de vie". A ce moment, M. Schuman fit cesser les troubles ouvriers et les grèves fomentées par les communistes en présentant un énergique ultimatum à la Confédération.

Grévistes expulsés

Clermont-Ferrand, 16. (A.F.P.) — Ce matin, des gardes mobiles ont fait évacuer les usines Bergougnan qui ont été le théâtre, la nuit dernière, d'incidents violents. Toute la nuit, les sirènes de ces établissements ont appelé les ouvriers des autres usines à leurs secours. Les bagarres qui, vers 2 heures du matin (heure locale), s'étaient apaisées, ont recommencé à 5 heures. Les grévistes ont dépavé les rues avoisinantes et ont érigé des barricades que les policiers ont emportées d'assaut à l'aide de gaz lacrymogènes.

Plusieurs détachements d'infanterie et d'aviation sont arrivés sur les lieux très tôt ce matin. Après un moment d'accalmie, les gardes mobiles sont entrés de nouveau en action et ont réussi à enfoncer une porte des établissements Bergougnan par laquelle ils sont parvenus à s'infiltrer. Une brève échauffourée se produisit alors et une compagnie de gardes de sécurité refoulant les grévistes a pénétré dans les usines, bientôt suivie d'autre détachements. A 9 heures, l'évacuation complète des usines était terminée. Soixante grévistes ont été arrêtés. 70 gardes mobiles ont été blessés, dont 46 ont dû être hospitalisés.

Brûlés par de l'acide sulfurique

Le nombre des grévistes blessés est encore inconnu, mais un certain nombre de gardes mobiles et de manifestants, ont eu les yeux brûlés par de l'acide sulfurique. Les dégâts causés à l'intérieur de l'usine s'élèveraient à 20 millions de francs.

Cependant, de nombreuses usines, par solidarité avec les grévistes des usines Bergougnan, ont débrayé à leur tour. Deux d'entre-elles, les usines Michelin de Cataroux Lestaing et les usines Pingeot sont occupées par le personnel. Dans les autres usines de Clermont-Ferrand, les grévistes demandent que les ouvriers se joignent au mouvement. L'arrêt du travail est quasi-total dans la plupart des entreprises clermontoises. Les tramways ne circulent plus et la police patrouille les rues.

D'autre part, une grève totale a éclaté, ce matin, dans les mines de Saint-Eloy, en signe de protestation contre les mesures prises envers les grévistes des usines Bergougnan, un camion transportant des mineurs est parti de Clermont-Ferrand pour venir en aide aux grévistes. Enfin, les ouvriers de l'usine annexe Ducellier, ainsi que les mineurs de Brassac se sont mis en grève pour 24 heures, en signe de solidarité avec les grévistes des établissements Bergougnan.

Oeuvre de la CGT

Les graves incidents, qui se sont déroulés hier soir et pendant la nuit, aux usines Bergougnan, qui comptent 2,000 ouvriers et 500 employés, ont, pour origine le mouvement partiel de grève déclenché, le 3 juin dernier, par 1,300 ouvriers appartenant à la CGT.

A cette date, un tiers environ du personnel, sauf les cadres, avait cessé le travail après avoir fait présenter à la direction de l'usine leurs revendications: une augmentation de 20% des salaires et le paiement d'une prime d'ancienneté. Mais le

A SUIVRE SUR LA PAGE 22

Liberté de l'Eglise en Tchécoslovaquie

Prague, 16. (A.F.P.) — Une délégation de l'épiscopat de Tchécoslovaquie, présidée par Mgr Beran, archevêque de Prague, est venue au château de Prague, hier, offrir, ses félicitations au président Klement Gottwald.

Après avoir assuré le président de la république de la volonté de l'Eglise catholique d'accomplir ses devoirs envers l'Etat, l'archevêque de Prague a exprimé sa conviction que la liberté de l'Eglise garantie par la constitution resterait pleinement respectée.

Dans sa réponse, le président Gottwald a déclaré que les pourparlers entre l'Eglise catholique et le comité central d'action aboutiront bientôt à un complet accord, si les deux intéressés continuent de travailler au salut du peuple et de la nation.

Le blâme accepté par les Etats-Unis

Tokyo, 16. (B.U.P.) — L'aviation américaine a admis tardivement, aujourd'hui, que ses appareils avaient accidentellement bombardé une flotte de pêche coréenne au large de la côte de Corée, le 8 juin. Le bombardement fut effectué à une haute altitude.

Un communiqué officiel des quartiers généraux de l'Extrême-Orient a qualifié l'incident "de très malheureux et très regrettable".

Des rapports coréens mandent que 11 vaisseaux furent coulés, que 14 Coréens furent tués et plusieurs blessés.

L'aviation américaine a accepté le blâme après un examen des photos agrandies du bombardement. Les aviateurs américains avaient pris comme cible les rochers de Liancourt, 140 milles au large de la côte orientale de la Corée dans la Mer du Japon.

Le communiqué souligne que les avions ont probablement cru que ces vaisseaux de pêche étaient les rochers qu'ils devaient tenter d'atteindre. La confusion s'expliquerait par l'extrême altitude des avions à ce moment, soit 23,000 pieds.

Salaison et entrepôt inondés par le Columbia

Les eaux du COLUMBIA ont presque submergé un entrepôt frigorifique à WENATCHEE dans l'Etat de WASHINGTON. A gauche, une salaison est également inondée. Un peu partout sur la côte nord-ouest américaine, les crues du Columbia ont causé des dégâts considérables à des usines et à d'autres établissements commerciaux. Les eaux ont commencé de régresser et l'on se prépare maintenant à réparer les dommages dus aux inondations.

La requête de Cornwall

Débarrasser la ville des marins des deux unions rivales en présence.

Ottawa, 16. (P.C.) — Une délégation de Cornwall, centre des luttes que se livrent les deux unions rivales de marins, a conféré pendant une heure, aujourd'hui, avec deux ministres du cabinet dans un effort pour obtenir la restauration de la paix industrielle.

La conférence n'a pas été commentée par ceux qui y ont participé, si ce n'est par le maire de Cornwall, M. Lloyd Gallinger, qui a avoué que la réunion avait accompli peu de besogne.

Cornwall, Ont., 16. (P.C.) — Le maire Lloyd Gallinger et une délégation du conseil municipal demanderont probablement de dépêcher de forts détachements de policiers de la Gendarmerie Royale ou des troupes de l'armée à Cornwall afin d'en chasser les marins des deux unions rivales, lorsqu'ils rencontreront les ministres du cabinet aujourd'hui.

Le ministre du transport, l'hon. M. Chevrier, et le ministre du travail, l'hon. Humphrey Mitchell, recevront la délégation à Ottawa et seront priés de prendre des mesures en vue de chasser les membres de l'union des marins canadiens et de l'union des marins des Grands Lacs hors de Cornwall, a dit le maire Gallinger hier soir.

Le maire prétend que les bagarres survenues entre les deux groupes de marins ont eu pour effet de semer la terreur parmi les citoyens de Cornwall. Plusieurs personnes se sont plaintes qu'elles n'osaient plus circuler dans certaines sections de la ville. Le commerce s'en ressent par ailleurs et les touristes craignent de s'approcher de la ville.

Il demandera conséquemment au gouvernement fédéral de faire disparaître le camp érigé par l'union des marins canadiens dans un des parcs de la ville et d'empêcher la venue de camions chargés de membres de l'union des marins des Grands Lacs dans le district de Cornwall.

"Le moment est venu, dit-il, de nous débarrasser des deux parties à ce conflit. Nous en avons assez. Le gouvernement doit prendre des mesures décisives. La tâche est trop onéreuse pour nous".

Dans l'intervalle Arthur Marshall, président du conseil des métiers et du travail de Cornwall, a dit que le conseil se réunira mercredi dans le but d'étudier la question de retirer son appui à l'union des marins canadiens.

L'association des détaillants de Cornwall organise elle-même une réunion. Un officier a dit que la grève a pour effet de ruiner le commerce et d'empêcher la population de circuler la nuit.

Mesures prises par une compagnie maritime

Entre-temps le capitaine Norman Reoch, contrôleur des mouvements de navires des Canada Steamship Lines, a déclaré hier soir au cours d'une entrevue que des carabines, des revolvers, des bombes lacrimogènes et des boyaux chargés de vapeur serviront à défendre les vaisseaux de la compagnie contre les équipes de l'union des marins canadiens qui monteront à l'abordage.

Hier, William Thompson, membre de l'union des marins canadiens, a été mis en état d'arrestation sous une accusation d'enlèvement. C'est le quatrième adhérent de la même union à être appréhendé sous une accusation identique. Deux autres membres de l'union sont sous verrous à la suite des actes de violence survenus le long des quais.

Une union solidarisée avec les grévistes

A Toronto l'union des ouvriers du transport a donné instructions à ses membres de ne pas se préoccuper des cargaisons remisées dans les hangars confiés à l'union des marins des Grands Lacs. Un porte-parole a dit que l'union se solidarise 100 pour cent avec le syndicat des marins canadiens.

Egalement à Toronto l'union des marins canadiens a intenté des procédures contre la Sarnia et la Colonial Steamships en alléguant que les lois ouvrières fédérales avaient été violées. La cause a été ajournée à lundi prochain.

Le Canada cité en exemple à Londres

Londres, 16. — (P.C.-Reuters) — Lord Simon, ancien lord-chancelier, a déclaré hier devant la Chambre des lords, que le Canada a procédé avec diligence à la refonte de ses statuts.

Au Canada, a-t-il dit, une commission permanente procède constamment à l'exracion du "bois mort", tandis que la Grande-Bretagne y va avec beaucoup de lenteur.

Il parlait alors à l'appui d'un bill ministériel en faveur d'une revision des statuts. Le bill a reçu l'assentiment unanime des lords.

Lord Jowitt, lord-chancelier, a précisé que les 55 volumes des statuts existants contenaient une forte proportion de lois qui avaient été abolies, ou qui étaient devenues désuètes.

Douze partis aux élections hollandaises

Le principal problème électoral présentement est la représentation coloniale.

La Haye, 16. — Reuters — Douze partis politiques prendront part aux élections générales par lesquelles les Hollandais décideront, les 7 et 8 juillet, d'accepter ou rejeter quatre amendements à la constitution.

L'amendement le plus important traite du projet d'établir une nouvelle structure politique au royaume des Pays-Bas en donnant un statut et des pouvoirs nouveaux aux pièces composantes de l'empire hollandais non seulement en Indonésie mais dans divers territoires. Si cet amendement parait être le principal problème électoral il se peut néanmoins que le communisme devienne subséquemment un des principaux facteurs.

La crainte de l'Union soviétique, la crainte d'un développement insidieux du communisme et la crainte d'une autre guerre dans un avenir rapproché forment une triple cause d'anxiété dans les milieux néerlandais. Ces craintes s'expriment dans un autre amendement qui procurerait une action rapide contre le totalitarisme si ce dernier faisait son apparition.

Cet amendement pourvoit au transfert de l'autorité civile en temps de crise afin d'empêcher la "cinquième colonne" d'instituer un régime totalitaire avec l'aide d'une puissance étrangère.

Les deux autres amendements fourniraient un revenu d'Etat annuel à la reine Wilhelmine quand elle abdiquera en septembre et établiraient des secrétaires d'Etat afin de soulager les membres du cabinet de certaines fonctions de routine.

Les douze partis

Voici la liste des 12 partis hollandais: groupe national indépendant, formé de libéraux dissidents, d'anciens travailleurs illégaux et de spécialistes des Indes orientales; parti antirévolutionnaire (calviniste); union historique chrétienne (protestante); parti populiste catholique; parti travailliste; parti communiste; parti de réforme politique (ultra-calviniste); parti populiste de liberté et démocratie; comité d'action catholique (qui s'est séparé du parti catholique sur la question indonésienne); parti des petits possédants composé de marchands et négociants; un nouveau parti révolutionnaire communiste et le parti socialiste progressiste pour le gouvernement mondial.

Terrorisme rouge en Malaisie

Singapour, 16. (P.A.)—On a fait savoir aujourd'hui dans des dépêches de Malaisie que des bandits chinois ont assassiné trois planteurs anglais à la suite d'une reprise du terrorisme communiste dans la presqu'île de Malacca.

Ces bandits apparemment incités par les communistes se sont attaqués à des plantations de caoutchouc dans la région de Sungei Siput à 20 milles d'Ipoh. Ils ont massacré trois planteurs et les ont volés.

Les feux de forêt éteints dans Québec

La situation y redevient normale. — 2 foyers d'incendie en Ontario.

Rouyn, Qué., 16. (P.C.)—La période des dangers de feux d'abattis est maintenant passée dans le nord-ouest du Québec. M. Lucien Castonguay, directeur forestier de la région, a fait savoir qu'il y a encore de la fumée dans le district de Bellecombe, à environ 15 milles au sud de Rouyn, mais l'on patrouille la région et les flammes sont éteintes.

Les pluies abondantes des deux derniers jours ont mis fin au danger.

Maniwaki, Qué., 16. (P.C.) — Une forte pluie a éteint les feux de forêt à trois endroits au nord de cette ville du district de la Gatineau, a-t-on rapporté aujourd'hui.

La pluie a mis ainsi fin à une lutte de 21 jours contre les flammes au cours de laquelle 110 milles carrés de terre forestière ont été détruits. L'un des incendies, celui du dépôt de Forbes, a causé des dommages évalués à $500,000. Les autres principaux foyers d'incendie étaient ceux de Clova, 115 milles au nord-est de Haniwaki, et de Suzie, à quelques milles au sud de Clova.

L'année des feux de forêt

Jusqu'ici les feux de forêt ont ravagé 330 milles carrés dans le secteur forestier du Mississagi et 450 milles carrés dans celui de Chapleau.

"Nous avons eu 650 incendies, cette année", a dit M. Mackey. "Tout dépend de la sorte de température que nous aurons au cours des prochaines journées. Actuellement aucun centre n'est en danger".

L'année 1948 passera toutefois à l'histoire comme l'année des feux de forêt, a-t-on fait remarquer justement. Les pertes en Ontario et dans le Québec ont déjà été évaluées à plus de $34,000,000. Les autorités forestières de l'Ontario ont déclaré qu'elles ne se souvenaient d'aucune saison où les incendies avaient été aussi considérables et aussi longs.

(P.C.)—Les feux de forêt n'étaient pas complètement éteints dans le nord de l'Ontario, aujourd'hui, mais les sapeurs, aidés par la pluie, gagnaient continuellement du terrain sur les foyers d'incendie qu'ils combattent depuis le 25 mai.

Dans le Québec, où il est tombé plus de pluie, cette semaine, que dans les secteurs ravagés de l'Ontario, les sapeurs semblent avoir enfin vaincu les éléments de destruction sur tous les points. Les restrictions sur les voyages en forêt ont été supprimées dans cinq comtés du nord.

De même en Ontario, dans la région de Kirkland Lake, les restrictions sur les opérations forestières et les voyages en forêt ont été modifiées à la suite des pluies de fin de semaine qui ont réduit les dangers de nouveaux incendies.

M. T. E. Mackey, chef du service de protection des Forêts au ministère de l'Ontario, a fait savoir que seules les conflagrations de Chapleau et de Mississagi étaient encore menaçantes. Il faudrait de fortes pluies pour éteindre complètement ces deux foyers d'incendie géants.

Les grévistes au nombre de 12,000

Londres, 16. (B.U.P.) — Une grève de 12,000 débardeurs immobilise plus de 90 navires le long des docks de Londres aujourd'hui et le ministère de l'alimentation se demande si ce conflit ne nuira pas considérablement au ravitaillement de la population londonienne.

Le nombre des grévistes s'est sensiblement accru au sortir d'une réunion du syndicat des débardeurs. Des orateurs ont déclaré lors du ralliement que le ministère du travail songeait à remplacer le président du tribunal des appels par un homme dont l'une des décisions avait provoqué la première grève.

Plusieurs tonnes de marchandises périssables sont entassées sur les docks. Pour l'instant cependant les rations quotidiennes des Londoniens ne sont pas menacées.

Le Sénat vote les crédits augmentés pour le secours

Les Arabes refusent de neutraliser Jérusalem

Ils ne veulent pas siéger avec les Juifs pour discuter de paix et considérer toute proposition comportant un Etat israélite.

Le Caire, 16. (PA) — Les Arabes ont rejeté, aujourd'hui, une proposition du médiateur des Nations unies tendant à déclarer Jérusalem ville ouverte.

Fawzi Mulki Pacha, ministre des Affaires étrangères de Transjordanie, a dit aux journalistes que la Ligue arabe a répondu au comte Folke Bernadotte que si Jérusalem était déclarée ville ouverte, les Arabes seraient invités à évacuer des positions qu'ils ont conquises le mois dernier. Cela serait une contradiction avec l'ordre de cessation du feu.

Il est rapporté également que le comité politique de la Ligue arabe a rejeté l'invitation de siéger à une conférence avec les Juifs dans des négociations ayant pour but d'établir une paix permanente en Palestine.

Les Arabes occupaient la ville murée de Jérusalem quand la trêve fut appliquée vendredi dernier. Les Juifs occupent la plus grande partie de la ville moderne. Les Arabes ont accusé les Juifs d'avoir écarté la possibilité de ville ouverte en violant une trêve précédente à Jérusalem.

Garde musulmane des Lieux Saints

Les Arabes disent maintenant que les sanctuaires de Jérusalem, révérés par trois grandes religions, sont en sécurité sous la protection des Arabes lesquels accordent le libre accès à ces lieux de culte. Bon nombre des plus importants se trouvent dans l'enceinte murée.

Abdel Rahman Azzam Pacha, secrétaire général de la Ligue arabe, a répété que les Etats arabes n'écouteront pas de proposition de paix qui reposerait sur l'acceptation d'un Etat juif ou du partage territorial. Bernadotte s'est entretenu avec Azzam Pacha et avec les premiers ministres du Liban et de la Transjordanie.

Camp anglais donné aux Arabes

Le Caire, 16. — P.A. — A Tell-Aviv, un porte-parole israélite a dit que la Grande-Bretagne se propose de donner aujourd'hui aux Arabes un camp militaire en territoire juif, près de Haifa. Il soutient que ce serait une violation de la trêve parce que Londres accorderait ainsi aux Arabes une position militaire qu'ils n'avaient pas avant la trêve.

Ce porte-parole ajoute que les observateurs de la trêve des Nations unies ont été avertis et qu'on leur a demandé de déterminer qui est responsable de la violation de trêve qui peut avoir été commise.

Les chefs juifs confèrent à Jérusalem avec la commission consulaire de trêve sur le ravitaillement de la population juive. La trêve n'a pas allégé la situation des approvisionnements dans la ville sainte.

Les résultats de ces entretiens seront annoncés probablement aujourd'hui ou demain.

Vaste ambition de l'Irgoun

Le gouvernement d'Israël publie aujourd'hui un décret sur le contrôle de la main-d'oeuvre. Tous les hommes jusqu'à 55 ans et toutes les femmes jusqu'à 50 ans se trouvent assujettis à la mobilisation pour travaux essentiels dans l'industrie et l'agriculture, sous peine d'une peine maxima de 10 ans d'emprisonnement.

L'Irgoun Zvai Léoumi a annoncé, hier soir, qu'il est devenu un parti politique sous le nom de "Mouvement de libération juive". En dehors d'Israël, il demeurera un groupement militaire clandestin.

Son programme révèle que le but

A SUIVRE SUR LA PAGE 23

Une session convoquée à Victoria

On y votera des secours pour accélérer la réhabilitation des inondés.

Vancouver, 16, (P.C.) — On a convoqué en Colombie-Britannique une session spéciale de l'Assemblée législative pour voter des secours afin de hâter la réhabilitation des familles sans foyer et des victimes indigentes à la suite des inondations dans cette province. Cette session débutera le 7 juillet.

Entre-temps, le danger d'épidémies menace les réfugiés de la vallée inondée du Fraser et il leur faut attendre de retourner dans leurs foyers.

Au cours de la session spéciale de l'Assemblée législative, on demandera la ratification des mesures adoptées pour parer aux problèmes suscités par les inondations et l'approbation de l'utilisation de fonds provinciaux à la réhabilitation et aux secours des inondés.

Quant à la possibilité d'épidémies, le service provincial de santé a donné l'avertissement qu'il faudra procéder à une inspection élaborée des habitations avant leur réoccupation.

On continue d'immuniser les gens contre la fièvre typhoïde et l'on calcule que 18,000 personens ont été vaccinées jusqu'ici.

Dans l'intervalle, deux avions Tiger Moth et un hélicoptère mènent la lutte aux moustiques en arrosant de puissants insecticides les eaux stagnantes dans la vallée du Fraser.

La circulation ferroviaire a repris hier entre Vancouver et l'est du pays pour la première fois depuis le 28 mai. Un convoi de 55 wagons de marchandises s'est rendu à Vancouver. Le service de transport de voyageurs sera repris ce soir.

L'aviation canadienne a toutefois annoncé que ses appareils continueront de parachuter des approvisionnements en divers endroits de la vallée du Fraser et à l'intérieur de la province de même qu'à accomplir des patrouilles régulières de reconnaissance et des envolées photographiques.

* * *

A Montréal, les autorités du Pacifique Canadien ont annoncé hier la reprise aujourd'hui du service des trains de marchandises de cette compagnie à travers les régions inondées de la Colombie-Britannique jusqu'à Vancouver. Le service du transport des voyageurs reprendra demain ou vendredi.

La Chambre est tenace

La somme votée reste inférieure à celle que demandait M. Truman.

Washington, 16. (P.A.)—Le Sénat a voté à 60 voix contre 9, après minuit, le crédit de $6,125,710,228 pour le secours à l'étranger, approuvé par sa commission des Crédits. Il semble certain que la Chambre des Représentants, férue d'économie, rejettera le crédit. La loi sera ensuite remise à une commission mixte du Sénat et de la Chambre, qui devra trouver un compromis, avant la prorogation du Congrès, fixée à samedi.

Le Sénat a augmenté de plus d'un milliard le crédit consenti par la Chambre des Représentants, en ramenant le délai d'emploi du crédit de 15 mois à un an. A ne regarder que les chiffres, le Sénat n'a augmenté la somme votée que de $145 millions; son crédit reste inférieur de $408 millions à celui que demandait le président Truman.

M. Arthur Vandenberg, sénateur républicain du Michigan, et le général Marshall, secrétaire d'Etat, avaient instamment recommandé au Sénat de voter le crédit intégral demandé par le président. M. Vandenberg reprochait à la Chambre des Représentants d'"avoir ruiné l'entreprise du secours en taillant le crédit à la hache de boucher".

Contradiction entre les républicains

M. Styles Bridges, républicain du New-Hampshire, président de la commission sénatoriale des Crédits, estime que les changements apportés à la loi votée par la Chambre des Représentants équivalent à une augmentation supérieure à $1,100 millions. M. John Taber, républicain de New-York, président de la commission des Crédits de la Chambre, a signifié son intention de s'opposer avec énergie aux amendements du Sénat.

Le crédit de la marine augmenté

Avant de voter le crédit du secours, le Sénat a adopté sans scru

A SUIVRE SUR LA PAGE 22

Obligations politiques critiquées

Divulgation de clauses inacceptables dans les conditions d'aide américaine.

Londres, 16. — Reuters — On a montré à des chroniqueurs financiers de Londres quelques-unes des clauses "inacceptables" dans le texte préparé à Washington sur les accords bilatéraux du programme de rétablissement européen. Ce texte expose les idées de Washington sur les conditions auxquelles les pays européens doivent se conformer pour recevoir l'aide du plan Marshall après le 3 juillet.

La clause cinq, traitant des tarifs et préférences, lierait les récipiendaires européens de l'aide Marshall à la charte de La Havane sur le commerce international. Cela constituerait une obligation unilatéral puisque les Etats-Unis n'ont pas encore ratifié cette charte. On croit que cette clause élimine les adoucissements apportés à la charte précisément pour permettre aux pays européens de s'aider mutuellement par des arrangements préférentiels.

On pourrait en déduire que les Etats-Unis pourront contrôler les tarifs et préférences, notamment la préférence impériale. Le gouvernement britannique a convenu à Genève et La Havane de ne pas augmenter les marges de préférence.

Une autre clause autorise les Etats-Unis, chaque fois qu'ils jugeront un changement monétaire désirable dans l'intérêt du rétablissement européen d'entrer en consultation avec le pays intéressé et d'obliger ensuite ce pays à conférer avec le fonds monétaire international.

Dissolution possible du bloc sterling

Les Etats-Unis seraient consultés également au sujet de la dissolution de blocs monétaires comme la zone sterling. Le comité de Paris des pays européens est lui-même d'avis que certaines dévaluations seront nécessaires durant l'application du plan Marshall.

La clause sur l'équilibre des budgets a causé des inquiétudes dans des pays autres que la Grande-Bre-

A SUIVRE SUR LA PAGE 23

Déclaration des droits, une formule inopérante

Nos législateurs fédéraux semblent être d'avis qu'un tel énoncé de principes restreindrait la liberté des Parlements et, partant, serait inopportun.

par Georges Langlois

Ottawa, 16. — Depuis deux sessions, la question des droits de l'homme, problème aussi ancien que l'humanité elle-même, a été étudiée sous tous ses aspects aux Communes, au Sénat, au comité conjoint des deux Chambres, dans le pays tout entier au sein des associations qui ont fait connaître leurs opinions au Parlement. La controverse touche à sa fin et le comité parlementaire est à la veille de faire connaître les conclusions auxquelles il en est arrivé.

Il y a deux aspects principaux à cette grande question: l'aspect théorique, qui consiste à formuler les principes généraux sur lesquels s'appuie la liberté humaine et à définir les droits fondamentaux de l'individu. Puis, il y a le côté pratique du problème, qui consiste à savoir comment ces principes et ces définitions peuvent s'insérer dans notre organisme juridique et se concilier avec les institutions judiciaires, politiques, législatives d'un pays décentralisé tel que le nôtre.

Le débat se ramène au problème de déterminer s'il est opportun de formuler une telle déclaration des droits de l'homme, dans les conditions qui sont propres au Canada ou s'il n'est pas préférable de s'abstenir d'une telle initiative, si louable qu'en soit l'intention. Et si l'on décidait de rédiger une déclaration des droits de l'homme, il reste à savoir quelle forme concrète serait la meilleure: celle d'une loi votée par le Parlement fédéral ou celle d'un texte solennel qui serait inséré dans la constitution canadienne, par voie d'amendement, à l'acte de l'Amérique britannique du nord.

Le comité parlementaire des droits de l'homme ne s'est pas encore prononcé définitivement sur ces points, mais tout indique qu'il recommandera aux Chambres d'écarter tout projet de déclaration des droits de l'homme, sous quelque forme que ce soit.

Il a pour cela des raisons d'ordre théorique et d'autres, tout bonnement pratiques.

Les objections

Les objections théoriques sont classiques. Elles se ramènent principalement au danger qu'il y a de restreindre des droits en les définissant et de les limiter en les énumérant. Car en précisant la portée d'un droit, on décrète qu'il n'ira pas plus loin que l'étendue déterminée dans la définition. Cela fait prévaloir la théorie actuellement admise dans notre système juridique et qui veut que tout ce qui n'est pas spécifiquement interdit par la loi soit permis.

C'est ce que le député créditiste de McLeod, M. E.-G. Hansel, exprimait, hier, en disant: "Un homme est libre tant que sa liberté ne nuit pas à la liberté des autres." Car il n'y a pas de liberté absolue parce que selon le sous-ministre de la justice, M. F.-P. Varcoe, la liberté absolue engendrerait l'anarchie absolue.

Une autre objection d'ordre théorique, formulée, hier, par plusieurs parlementaires et principalement par le très hon. J.-L. Ilsley, ministre de la justice, et par l'hon. Léon-Mercier Gouin, sénateur libéral de Montréal, c'est qu'une déclaration des droits de l'homme interdirait aux Parlements fédéral et provinciaux de légiférer dans tel ou tel domaine pour sauvegarder la liberté individuelle, mais limiterait en même temps le pouvoir législatif des Parlements et priverait la société du droit de faire voter les lois qui lui conviennent par les élus de son choix. Ce serait une grave atteinte au principe de la souverai-

A SUIVRE SUR LA PAGE 14

SOMMAIRE

	PAGE
Ann. classées	24 à 29
Coin des enfants	7
Courrier de Colette	12
Editorial	6
Feuilleton	12
Finance	22
Immeuble	29
La Vie Syndicale	31
Le bridge	9
Mots croisés	21
Radio	30
Session fédérale	2
Spectacles	10
Sport	
Vie Féminine	
Vie Sociale	

Session fédérale

Des allocations plus élevées aux vétérans

Seuls les anciens combattants âgés ou nécessiteux, ou encore leurs veuves, bénéficieront de la majoration de $10 votée, hier, aux Communes.

La loi électorale

A la séance du soir, le droit de vote au fédéral a été accordé aux Canadiens d'origine japonaise. — Discussion sur le scrutin transférable.

Ottawa, 16. (P.C.) — Les Communes ont donné leur approbation hier à un bill qui majorera de $10 l'allocation mensuelle accordée à la plus grande partie des 29,000 anciens combattants âgés ou nécessiteux et des veuves d'anciens combattants.

Cette mesure a été adoptée en troisième lecture après que les députés de l'opposition eurent vainement tenté d'accroître davantage ces allocations, qui passent de $30 à $40 pour les célibataires, et de $60 à $70 pour les gens mariés. Il s'agit là de l'allocation maximum.

Ranimant les arguments qui ont été débattus durant de longues semaines au comité des anciens combattants, les représentants des trois partis d'opposition ont uni leurs efforts pour demander que la loi s'applique aux vétérans des guerres impériales vivant au Canada depuis 20 ans, ainsi qu'aux Canadiens ayant fait du service en Grande-Bretagne pendant la première grande guerre.

Ces deux propositions avaient déjà été rejetées en comité.

La loi amendée hier fut adoptée en 1930 en reconnaissance des services rendus au pays par les anciens combattants tombés dans le besoin.

Les Communes ont également ratifié des projets de loi amendant la loi des assurances pour les anciens combattants et la loi de réadaptation des anciens combattants. Le premier augmente de trois ans la période où ces gens peuvent solliciter les bénéfices d'une assurance, après la fin de la guerre; il permet aussi aux membres permanents des forces armées et aux marins marchands ayant reçu le boni de guerre de recevoir les bénéfices de cette mesure.

Le second permet à des anciens combattants qui ont suivi, durant une courte période, des cours universitaires ou autres, de bénéficier de la loi agricole.

Autres bills approuvés

Plus tôt, la chambre a accepté, non sans une forte opposition, la nomination d'un juge de la Cour de l'échiquier au commissariat en chef des transports. En première lecture, elle approuva ensuite un bill instituant une commission d'au moins 5 membres pour réviser les statuts du Canada.

A la séance du soir, la chambre a discuté les amendements à apporter à la loi électorale canadienne. Le principal article du bill accorde le droit de vote aux citoyens canadiens d'origine japonaise, aux élections fédérales, même si ce droit leur est refusé, comme présentement, aux élections provinciales.

Les députés ont aussi étudié divers modes de scrutin, entre autres le vote transférable simple, mais l'amendement de M. Robert Fair (créditiste de Battle River) en faveur de ce système a été déclaré hors d'ordre. Finalement aucune décision n'a été prise en ce sens et les autres articles du bill ont été approuvés rapidement.

Détails de la nouvelle loi

La nouvelle loi des allocations supprime toute déduction faite pour des revenus casuels, mais elle porte à $125 le montant que peut gagner un célibataire et à $250 celui que peut gagner une personne mariée. En outre, le traitement du colonel F. J. G. Garneau, président de l'Office des allocations, est fixé à $9,000 par année, celui de ses quatre adjoints étant porté à $7,500, soit une augmentation de $1,000 pour chacun.

Où elle est considérée comme nécessaire, la hausse de $10 peut être rétroactive au 1er octobre 1947.

M. Frank Lennard (prog. cons. de Hamilton-Wentworth), a réclamé l'inclusion des anciens combattants des guerres impériales dans le cadre de la nouvelle loi, tandis que M. Victor Quelch (créditiste d'Acadia), a affirmé que les augmentations accordées sont insuffisantes pour assurer aux bénéficiaires de la loi un standard de vie raisonnable.

Le maj.-gén. Pearkes (prog. cons. de Nanaimo), s'est dit désappointé de ce que les vétérans des guerres impériales et les Canadiens qui n'ont pas traversé la Manche ne soient pas sujets à la loi.

Après quelques brèves objections de MM. Knowles (C.C.F. de Winnipeg-Nord-Centre), N. J. M. Lockhart (prog. cons. de Lincoln), et H. W. Herridge (C.C.F. du peuple, de Kootenay-Ouest), l'hon. M. Gregg a pris la parole pour déclarer que les $40 actuels constituent le double de la somme payée en 1930 aux célibataires.

Un grand nombre d'anciens combattants âgés ont des situations. Il doit exister, a continué le ministre, une relation proportionnelle entre cette loi et celle des pensions de vieillesse. Si ceux qui n'ont fait du service qu'en Grande-Bretagne bénéficiaient de la loi, celle-ci s'appliquerait bientôt aux soldats qui sont demeurés au Canada.

Un amendement secondaire, présenté par M. Mutch, étend les privilèges de la loi aux Canadiens qui se sont joints aux troupes américaines durant la première grande guerre, pour revenir plus tard vivre au pays.

Droit de vote aux Japonais

Les Communes ont ensuite approuvé un amendement à la loi électorale fédérale accordant le droit de vote à tous les citoyens canadiens d'origine japonaise.

L'ancienne loi privait ces personnes de leur droit de vote, si le gouvernement fédéral ne le leur accordait pas. Toutefois étaient exemptés les citoyens d'origine japonaise qui ont fait du service dans les forces canadiennes au cours de l'une ou l'autre des deux grandes guerres.

La nouvelle loi permettra aux citoyens d'origine japonaise de voter aux élections fédérales, sans considération du fait que ce droit leur est refusé par les autorités provinciales ou qu'ils aient fait ou non du service militaire.

L'hon. Colin Gibson, secrétaire d'Etat et parrain du bill a précisé que le droit de vote est toujours refusé aux doukhobors, parce que ces derniers sont exempts du service militaire, aux termes de l'arrêté ministériel qui leur ouvrit les portes du pays, en 1898.

M. Don Brown (lib. d'Essex-Ouest), a suggéré que l'on accorde aux Indiens des réserves le droit de voter, au même titre que les citoyens urbains.

M. Brown a proposé une motion en ce sens, mais un long débat ayant été amorcé à ce sujet, il s'offrit à la retirer. L'opposition protesta et réclama le vote, en sorte que M. Brown et M. Gibson (ind. de Comox-Alberni), qui appuyait la motion, durent voter contre leur propre amendement qui a été écarté par 58 voix contre 39.

Les trois partis d'opposition, à l'exception de M. Lewis Menary (prog. cons. de Wellington-Nord), ont voté en faveur de l'amendement, de même que deux libéraux, MM. David Croll (Toronto-Spadina) et W. Benedickson (Kenora-Rainy River).

M. Gibson a souligné, avant le vote, que l'amendement n'avait pas été soumis au comité des élections, de sorte que son acceptation soulèvera de nombreux problèmes. Il proposa que l'amendement fut retiré et présenté à la prochaine session.

M. A. L. Smith (prog. cons. de Calgary-Ouest), a fait remarquer que les Indiens paient la taxe de vente et l'impôt sur le revenu sur ce qu'ils gagnent en dehors des réserves. Plusieurs députés prog. conservateurs ont appuyé ce point de vue.

Le vote transférable

La Chambre passa alors à la question du vote transférable simple, en usage au Manitoba depuis plusieurs années. M. Leslie Mutch, lib. de Winnipeg-Sud, signala que plus de 100 membres des Communes ont été élus par une minorité de leurs électeurs. M. Robert Fair, créditiste de Battle River, proposa un amendement en ce sens, rappelant que ce système a été instauré en Alberta, il y a quelques années.

M. Church a rétorqué que ce mode de votation est par trop compliqué et qu'il ne sera jamais reçu favorablement dans les deux plus grandes provinces du pays.

Le vice-président de la Chambre, M. Golding, déclara l'amendement hors d'ordre parce qu'il était mal rédigé. M. Diefenbaker n'en affirma pas moins que le système électoral est désuet et que le temps était venu de le réformer.

M. Angus MacInnis, C.C.F. de Vancouver-Est, se prononça en faveur de la représentation proportionnelle. Les vieux partis s'opposent à ce système parce qu'ils craignent que la C.C.F. prenne trop de sièges, déclara-t-il.

"Et le crédit social aussi", lança M. John Blackmore (Lethbridge).

M. MacInnis a ensuite soutenu que le vote transférable n'assurerait pas la victoire aux candidats majoritaires. Au Manitoba, où ce système prévaut, la coalition libérale-conservatrice a remporté la majorité des sièges sans avoir celle des voix.

M. John R. MacNicol, prog. cons. de Toronto-Davenport, a mis la Chambre en garde contre les nouveaux modes d'élection que des pays adoptèrent pour plus tard les rejeter.

Les autres articles du bill ont été approuvés presque sans discussion.

Bills d'intérêt pour le Québec discutés au sénat

Il s'agit du projet de loi qui porte de $75,000 à $100,000 l'octroi à la Commission des champs de bataille et celui des banques d'épargne.

Ottawa, 16. (D.N.C.) — C'était la journée de Québec, hier, au sénat. Deux projets de loi ont surtout retenu l'attention de la chambre haute: celui qui porte de $75,000 à $100,000, et pour dix ans, l'octroi annuel du gouvernement fédéral à la Commission des champs de bataille nationaux, et celui qui autorise les deux banques d'épargne de la province de Québec à prêter davantage et plus facilement à leurs déposants.

C'est l'hon. Paul Bouffard, libéral de Québec, qui a été le parrain de ces deux projets de loi, avec l'appui de l'hon. Cyrille Vaillancourt, libéral de Lévis. Comme aux Communes, le bill concernant les plaines d'Abraham a été, pour des sénateurs d'autres provinces, l'occasion de réclamer des octrois plus substantiels pour l'entretien de sites historiques qui se trouvent dans d'autres régions du pays.

Les deux bills ont été adoptés en seconde lecture et celui qui concerne les banques d'épargne a été déféré au comité des banques et du commerce.

Le bill modifiant la loi des ressources naturelles de la Saskatchewan et celui qui modifie la loi du Yukon ont tous deux été approuvés en seconde lecture et déférés au comité des ressources naturelles. La loi modifiant les taxes d'accise selon le budget a été passée en troisième lecture, mais le sénat a remis à cet après-midi l'étude des amendements proposés par son comité des finances au bill modifiant la loi d'impôt sur le revenu; cet amendement supprimerait la clause qui porte de 6 à 8 pour 100 l'intérêt sur les impôts non payés avant la cotisation et de 7 à 8 p. 100 le même impôt après la cotisation.

Le sénat a aussi reçu en première lecture le bill des Communes modifiant le code pénal. Il s'est ensuite ajourné à cet après-midi.

En proposant la seconde lecture du bill concernant les plaines d'Abraham, le sénateur Bouffard dit qu'elles sont l'un des sites les plus magnifiques du Canada. Il remercie le gouvernement fédéral d'avoir rendu possible la transformation d'un endroit si plein de souvenirs historiques en l'un des plus beaux parcs du pays, sinon le plus beau. Il voudrait néanmoins voir supprimer le plus tôt possible les baraquements militaires érigés durant la guerre, ainsi que la prison qui se trouve dans le parc.

L'aide fédérale à la voirie

Parlant à l'appui du bill, l'hon. John-T. Haig, leader de l'opposition, profite de l'occasion pour faire la suggestion que le gouvernement fédéral devrait entreprendre la construction d'autostrades et de routes transversales pour faciliter la circulation touristique, parce que les provinces n'ont pas, à son avis, de ressources financières suffisantes pour construire les super-routes qu'il faudrait à un pays tel que le nôtre. Pour ce qui a trait aux parcs nationaux, le sénateur de Winnipeg admet que le gouvernement fédéral a bien fait les choses en ce domaine.

L'hon. Félix-P. Quinn, progressiste conservateur de Halifax, appuie le bill concernant les plaines d'Abraham et félicite les parlementaires de Québec de pouvoir obtenir cet octroi pour leur parc. Cela fait contraste avec la situation qu'il dit exister à Halifax, où la vieille citadelle, magnifiquement située et construite par le père de la reine Victoria aurait grand besoin de réparations.

L'hon. Wishart Robertson, leader du gouvernement et sénateur de Halifax, lui répond que, quoiqu'il en soit de la citadelle, il serait injuste de créer l'impression que le

A SUIVRE SUR LA PAGE 8

Le jour de la

ST-JEAN-BAPTISTE

OUVERT

JUSQU'À 1 P.M. SEULEMENT

⚜ ⚜

OUVERT

LE MERCREDI 23 JUIN

TOUTE LA JOURNÉE

9.30 a.m. à 5.30 p.m.

HEURES D'AFFAIRES, Y COMPRIS LE SAMEDI 9.30 a.m. à 5.30 p.m.

Votre Père préférera un Cadeau signé Morgan

SA FÊTE... DIMANCHE

Trois jours à peine vous séparent du 20 juin... fête des pères... Empressez-vous de venir choisir son cadeau, en marge des quelques suggestions suivantes

Réveil de voyage

Offrez-lui ce cadeau pratique entre tous... petit format à cadran lumineux... mouvement 8 jours... avec sonnerie... de réalisation suisse... étui de ton brun, noir ou marron, en maroquin ou en pécari... Sujet à la taxe de 25% 37.50

Cadrans... rez-de-chaussée, en avant

Portefeuille en veau

Il comptera parmi ses plus beaux souvenirs... A chaque heure du jour il lui rappellera votre souvenir... avec fermeture éclair... fenêtres pour licences, photos, cartes de visite et sections pour billets de banque ou monnaie... de ton brun, noir ou tan..... $5.

Articles de cuir... rez-de-chaussée, en avant

Gourde importée d'Angleterre

En métal argenté qui en éternisera la durée... aussi indispensable que son chien à la chasse, à la pêche ou en voyage... de forme ovale et surface intérieure concave... capacité 12 onces. Sujet à taxe de 25% $10.

Argenterie... rez-de-chaussée, en avant

Trousse de toilette

Un cadeau qui fera époque chez le papa moderne... Le caractère pratique de sa composition et ses dimensions réduites se portent garant de sa durée et de son utilité courante... propre à recevoir ses plus indispensables articles de toilette... fermoir éclair... en cuir de vache..... $8

Articles en cuir... rez-de-chaussée, en avant

Montre-bracelet

L'objet qu'on offre à un être particulièrement cher... Modèle de retour pour la première fois sur le marché depuis plusieurs années... à l'épreuve de l'eau et la poussière et des chocs... 17 rubis... réalisation suisse... bracelet en pécari..... 59.75

N. B. Sujette à la taxe de 25%

Montres... rez-de-chaussée, en avant

Rasoir électrique

Choix de deux noms fameux à son service pour son bien-être... Il abandonnera dès leur usage les méthodes désuètes qui se sont toujours peu souciées de son confort.

Sunbeam Shavemaster..... 29.95

Schick Super..... 21.50

Schick Colonel..... $18.

Articles de toilette... rez-de-chaussée

Ensemble de brosses

D'usage courant pour le voyageur ou le sédentaire... en métal chromé particulièrement attrayante avec soies très résistantes en nylon... le tout comprend brosse à habits, brosse à tête et étui de plastique..... 7.50

Articles de toilette... rez-de-chaussée

Ensemble de toilette

De marque célèbre "Yardley" de Londres... produits de qualité digne d'un roi du foyer... l'illustration ci-contre comporte un pain de savon à barbe et une bouteille de lotion après-barbe... élégamment emballé... 2.50

Autres modèles à..... 1.40 2.20 3.50

Articles de toilette... rez-de-chaussée

Blaireau

Il remplacera avantageusement celui qu'il a déjà... Importé d'Angleterre pour la première fois depuis nombre d'années... Les connaisseurs s'en rappelleront la qualité exceptionnelle..... 7.50

Autres de $2. **à** 17.50

Articles de toilette... rez-de-chaussée

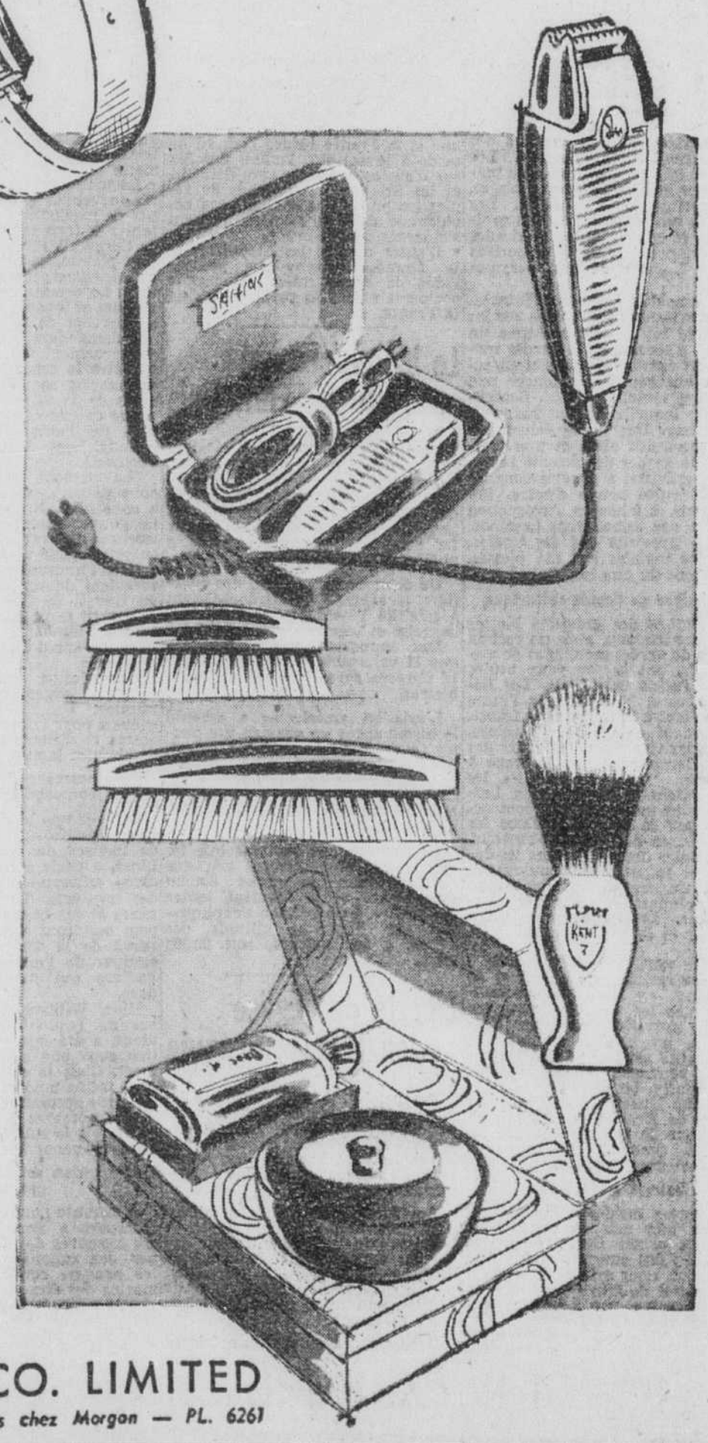

HENRY MORGAN & CO. LIMITED

Ceux qui préfèrent la qualité l'obtiennent toujours chez Morgan — PL. 6261

• LA "PRESSE" EST LA MINE D'OR DES ANNONCEURS

LA PRESSE

LE PLUS GRAND QUOTIDIEN FRANÇAIS D'AMERIQUE

PAGE 3

LE JOURNAL DE FAMILLE QUI RENSEIGNE SUR TOUT

MONTREAL, MERCREDI 16 JUIN 1948

$16,000 de billets contrefaits trouvés

C'est ce qu'a déclaré l'avocat de la Couronne, à la comparution d'un couple, dans une affaire de faux billets de $10.

Des cautionnements de $2,000 chacun ont été exigés ce matin, par le juge René Théberge, qui siégeait aux comparutions, dans le cas de Jean-Albéric Corbeil, 37 ans, et de sa femme, Marie-Rose Corbeil, 32 ans, tous deux domiciliés à 7272A, rue S.-Denis, impliqués dans l'affaire des billets de banque contrefaits de $10 mise à jour par la gendarmerie royale.

Le mari a eu à répondre à l'accusation d'avoir été trouvé en possession de plusieurs de ces billets contrefaits, tandis que la femme a été accusée d'en avoir utilisé. Tous deux ont choisi un procès par jury et leur enquête préliminaire a été fixée au 22 du courant.

Me Georges Hill, C.R., avocat sénior de la Couronne, a demandé au tribunal d'exiger un cautionnement élevé dans le cas des deux accusés, soulignant que pour environ $16,000 de faux billets avaient été retracés par la police. De son côté, Me Roger Lacoste, C.R., avocat des accusés, affirma que ces derniers comparaissaient pour la première fois en correctionnelle, que la femme Corbeil était malade et qu'il garantissait leur présence en Cour.

Une vingtaine de billets écoulés

Deux faux monnayeurs qui tenaient sur les dents, depuis un mois, les marchands du nord de la ville et les policiers, tant fédéraux que municipaux, chargés de les dépister, ont enfin été pincés, hier après-midi et hier soir, par le sergent J.-A.-A. Thivierge, le caporal Raoul Carrière et l'insp. W.-M. Brady, de la police fédérale.

Des renseignements recueillis de part et d'autre, la police savait que l'émissaire du ou des faux monnayeurs était une femme d'un certain âge.

En tout, elle avait écoulé une vingtaine de faux billets. La police s'était rendue à chaque endroit où elle avait passé ses billets et obtenu un excellent signalement de la faussaire.

La police avait noté en outre que la délinquante opérait presque exclusivement dans le nord de la ville.

L'alerte

Armée de ces renseignements, la police avait tendu une vaste souricière dans ce secteur et posté toutes les voitures de radio-patrouille dont elle dispose. On sait que la police fédérale possède un système de radio-téléphone dans ses voitures depuis le début de la guerre.

Ce matin, le surintendant Josaphat Brunet a noté avec satisfaction que cet outillage moderne, installé à sa demande, avait largement contribué à la capture des faux monnayeurs.

Les policiers guettaient donc leur proie avec patience depuis plusieurs jours et plusieurs nuits, quand, hier après-midi, leur appareil a soudain donné l'alerte:

"Convergez vers un restaurant situé au no 3180, rue Masson. Femme correspondant au signalement repérée dans l'établissement par une vendeuse, Mlle Gilberte Lavoie".

La suspecte détenue

En un clin d'oeil, la maison était cernée, avant le départ de la suspecte.

"Cette femme, a dit ce matin l'insp. Brady, était bien celle que nous recherchions. Immédiatement, nos hommes ont fouillé son réticule, dans lequel ils n'ont trouvé qu'une somme de $100 en billets authentiques. Ils l'ont conduite au quartier général de la police municipale et fait fouiller par une matrone, mais sans plus de succès.

"Entre-temps, des policiers obtenaient des mandats de perquisition pour son domicile, au no 7272a, rue S.-Denis, après avoir appris qu'elle se nommait Mme Jean-Albéric Corbeil et qu'elle demeurait en cet endroit.

$16,000 dans un poêle

"Là, les policiers ont été plus heureux. Dans le poêle, ils ont découvert $16,000 de faux billets, soigneusement dissimulés dans un sac de jute.

A SUIVRE SUR LA PAGE 31

La fin de l'année dans nos collèges

A l'exception du collège Stanislas, dont la distribution des prix a eu lieu samedi dernier, les collèges classiques de la métropole clôtureront leur année académique demain et vendredi.

Au collège de Montréal, à l'Externat classique Ste-Croix, au collège André-Grasset et au collège de S.-Laurent, la distribution solennelle des prix aura lieu demain soir.

Au collège Jean-de-Brébeuf, la distribution des prix et la remise des baccalauréats aura lieu vendredi matin, à 9 h. Au collège Ste-Marie, vendredi soir à 8 h. 30.

Lachine en fête

La célébration du centenaire municipal s'ouvre par un concert de goût.

par Alfred Ayotte
envoyé spécial de la "Presse"

Lachine, 16—La ville de Lachine a inauguré officiellement hier soir la série des fêtes qui marqueront pendant les prochains six mois le centenaire de l'incorporation municipale du "village de Lachine", devenu plus tard ville, puis cité.

Sous la présidence de Son Honneur le maire Anatole Carignan, un grand concert, auquel assistaient environ 3,000 personnes dans l'Aréna rempli de toutes parts, a mis en vedette des artistes de Montréal, mais aussi de nombreuses jeunes filles et des enfants de Lachine même. Le public a tellement bien accueilli tous ces artistes qu'il a exigé d'eux de multiples rappels.

La salle était décorée de drapeaux. A la veille de son centenaire municipal, le conseil de ville de Lachine avait adopté un drapeau pour la ville. Hier soir, c'était le lancement officiel des couleurs lachinoises: blanc et jaune avec feuille d'érable verte au centre.

Deux autres drapeaux voisinaient l'étendard de Lachine: celui de la province de Québec aux quatre fleurs de lys sur fond bleu à croix blanche et le projet de drapeau du Canada: fond rouge et blanc avec feuille d'érable verte.

Surprise de la soirée: les Lachinoises

Un programme musical de bon goût s'est ouvert par des chants exécutés par les Disciples de Massenet, sous la direction de M. Charles Goulet. Mlle Jacqueline Morin était au piano, et Mlle Jeanne Froment et Mme Gisèle Racicot-Chayer ont agi comme solistes. On sait la précision, la vie que mettent dans leurs chants les membres de ce choeur réputé.

Le Trio Lyrique, composé de MM. Lionel Daunais et Jules Jacob et de Mlle Anna Malenfant, accompagnés au piano par M. Alan McIver, a obtenu un succès tel qu'il a dû donner quatre ou cinq rappels.

Mais la surprise de la soirée: c'étaient les danses des Lachinoises. Depuis quelques semaines une trentaine de jeunes filles de cette ville répétaient des danses françaises, indiennes et paysannes sous la direction des Morenoff en vue du concert du 15 juin.

Leur interprétation du "grand menuet de la cour", de la "danse indienne" et de la "danse des paysannes" a indiqué qu'elles ont travaillé ferme pour acquérir l'assurance, l'aisance et la souplesse dont elles ont fait preuve.

Succès du "ballet de l'alphabet"

Dans le groupe des danses, il y avait aussi le "ballet de l'alphabet". Des fillettes de moins de 12 ans, représentant chacune une lettre de l'alphabet — lettre dessinée dans leur dos — ont fort diverti l'assistance par leurs rondes.

Les gracieuses enfants ont d'abord fait la révérence des lettres. On assistait ensuite au partage des voyelles et des consonnes, à la danse des voyelles, à celle des consonnes, à l'assemblage de syllabes, puis de mots, sans oublier les accents et le point sur l'i. Le public a trouvé ce ballet fort gentil. Mlles Huguette Paré et Francesa Rachette accompagnaient les danses des Lachinoises au piano. M. et Mme Morenoff et leurs élèves ont aussi donné quelques numéros de danse en solo et en groupe.

Invités d'honneur

Les invités d'honneur occupaient les premiers rangs de l'assistance. On remarquait, aux côtés de Son Honneur le maire les personnages suivants: M. L.-A. Amos, ancien maire, et Mme Amos; MM. les échevins J.-Georges Chassé, Edward-H. Connolly, Donat Cardinal, W.-A. Gilbery, A. Stonehouse, Adrien Trudeau et leurs femmes; M. Edgar Leduc, ancien maire, et Mme Leduc; M. René Laberge, directeur des finances de Lachine, et Mme Laberge; M. A.-J. Deslauriers, ingénieur de la ville, et Mme Deslauriers; le Frère Sylvain, directeur de l'Académie Piché; M. et Mme Wilfrid Bélanger; l'abbé Aimé Boileau, curé des Saints-Anges de Lachine; l'abbé J.-A. Gariépy, curé du Très Saint-Sacrement; l'abbé J.-J. Durnin, curé de la Résurrection; les abbés Lionel

A SUIVRE SUR LA PAGE 31

L'activité électorale

Les candidats libéraux dans N.-D.-de-Grâce et S.-Louis seront connus bientôt.

Le chef du parti libéral provincial, l'hon. Adélard Godbout, était de passage à Montréal, hier, et il aurait discuté avec ses lieutenants les derniers détails du manifeste-programme qu'il doit faire connaître au public d'ici quelques jours. De plus, il aurait été question de la candidature libérale dans les comtés métropolitains de Notre-Dame-de-Grâce et de S.-Louis. M. Godbout, qui est de nouveau attendu à Montréal demain, annoncerait les noms des porte-étendards libéraux dans ces deux comtés avant de retourner à Québec. On assure que le parti libéral aura des candidats dans les 92 comtés de la province. Jusqu'ici, 62 ont été choisis et les autres le seront incessamment.

Deux conventions libérales seront tenues dimanche prochain: dans l'après-midi, à S.-Liboire, comté de Bagot, et la salle du conseil de comté, sous la présidence de l'hon. Félix Messier, conseiller législatif, et le soir, à L'Assomption, dans le comté du même nom, en la salle du collège, sous la présidence de l'hon. Henri Groulx, député d'Outremont et ancien ministre provincial de la santé. Dans les deux cas, les députés et candidats libéraux de la région porteront la parole.

Délégués de S.-Jacques

Entre-temps, les libéraux continuent de choisir leurs délégués au grand congrès national du mois d'août. Hier soir, c'était le tour des libéraux de S.-Jacques. Les délégués choisis sont, outre M. Roland Beaudry, député du comté à la

A SUIVRE SUR LA PAGE 31

Etudiants montréalais en partance pour l'Allemagne

Neuf des étudiants que l'on voit ci-dessus s'en vont en Allemagne, le dixième en Birmanie. Ils partiront tous vendredi à destination de l'Europe, voyageant sous les auspices du comité canadien d'entr'aide universitaire internationale. Ce sont, de gauche à droite: assis, David Schecter (McGill), Claude Simard (Montréal), Maurice Sauvé (Montréal), qui ira de plus en Birmanie), Jean-Yves Grenon et Guy Laporte (Montréal); debout, même ordre: Gilles Bergeron (Montréal), Emmanuel Ghent et Peter Scott (McGill,) Raymond David et Pierre Lefebvre (Montréal). N'apparaissent pas dans cette photo: Jean-Marie Léger (Montréal) et Mlle Mary Stephens, présentement à Ottawa (McGill). (cliché LA PRESSE).

Roland Asselin montera à la potence le 1er octobre

Un jury le déclare coupable du meurtre d'Ulric Gauthier. — L'accusé perd connaissance après le verdict.

"Les jurés vous ont déclaré coupable de meurtre. Ce n'est pas moi qui vous condamne, mais j'ai à vous imposer la sentence de la peine capitale. Je regrette de le faire; la loi doit suivre son cours.

"Vous avez été habilement défendu par vos 2 avocats. Vous n'avez qu'à vous blâmer vous-même.

"Vous avez perdu connaissance, hier après-midi. Il eût mieux valu que cet incident se fût produit le soir du crime, ce qui vous aurait évité de tirer.

"La sentence de la Cour est que vous soyez reconduit à la prison commune du district de Montréal, d'où vous venez et que, le 1er octobre prochain, vous soyez pendu par le cou jusqu'à ce que mort s'ensuive. Que Dieu ait pitié de votre âme".

C'est la sentence qui a été imposée, ce matin, en Cour du banc du roi, par l'hon. juge Wilfrid Lazure, à Roland Asselin, déclaré coupable du meurtre d'Ulric Gauthier.

Avant le prononcé de la sentence, le greffier, Me M.-A. Hurteau, demanda à l'accusé s'il avait quelque chose à dire:

D'une pâleur extrême, l'accusé, d'un ton ferme, répondit: "Vous allez condamner une personne qui est parfaitement innocente sous tous les rapports. J'ai pris au retour le même chemin que pour l'aller. Je ne vois pas pour quelle raison vous allez me condamner. Je le répète: Je ne suis pas coupable".

L'accusé allait continuer, mais le président du tribunal l'interrompit pour prononcer la sentence.

Mes Jean-Marie Bériault et Jean-Paul Sainte-Marie, avocats de la défense, ont aussitôt déclaré qu'ils interjetteraient appel du verdict.

Coupable de meurtre

Roland Asselin, 38 ans, chauffeur de taxi de Coteau Landing, a été

A SUIVRE SUR LA PAGE 31

L'offre du président serait avantageuse

Conclusions de M. Jean Delage à l'arbitrage des instituteurs. — La commission scolaire a terminé sa preuve.

La commission des écoles catholiques de Montréal a terminé sa preuve, hier, devant le tribunal d'arbitrage pour régler son différend avec le personnel enseignant, par le témoignage de M. Jean Delage, économiste et ingénieur conseil.

Cet expert, dont le témoignage a occupé plusieurs séances, a conclu, à la lumière des nombreux documents déjà produits, que l'offre faite par le président Eugène Simard aux instituteurs était très avantageuse pour ces derniers, qu'elle excédait même les exigences de l'équité.

Me Philippe Lamarre a déclaré ensuite close la preuve de la commission et Me Victor Pager, procureur de l'Alliance a annoncé qu'il commencerait son contre-interrogatoire à la prochaine séance, laquelle aura lieu le 23 du courant, à 4 h. p.m. M. François-Albert Angers, l'expert choisi par les maîtres, sera aussi entendu en contre-preuve.

M. Delage

"L'offre faite par Me Eugène Simard, au nom de la commission des écoles catholiques de Montréal, a dit M. Delage, me paraît non seulement conforme aux exigences de l'équité, mais elle procède, de plus, de préoccupations sociales qui sont tout à l'avantage du personnel enseignant et de la jeunesse. Plus encore que les demandes formulées par l'Alliance, elle saura attirer vers la profession des sujets mieux qualifiés, parce qu'elle comporte pour les débutants des minima mieux adaptés aux exigences de l'heure.

"En effet, les minima offerts pour les hommes mariés de $2,000, et pour les institutrices de $1,300, excèdent respectivement de $200 et de $100 les minima demandés par l'Alliance.

"Les instituteurs pourront également envisager l'avenir avec confiance, puisque environ 70% d'entre eux gagneraient des salaires supérieurs à $3,200 par année. Quant aux institutrices, plus de 56% d'en-

A SUIVRE SUR LA PAGE 31

48 étudiants canadiens au "Seminar" de Schlossploen

11 sont de Montréal, 4 de Québec, 1 d'Ottawa. — Sous le patronage de l'Entr'aide universitaire internationale.—Maurice Sauvé en Birmanie.

par Alfred Ayotte

Onze étudiants de Montréal partiront vendredi pour l'Allemagne où ils passeront leurs vacances à étudier les tendances des idées modernes, sous le patronage du comité canadien d'entr'aide universitaire internationale (International Student Service) en coopération avec plusieurs autres organismes internationaux dont le Conseil canadien de la reconstruction par l'UNESCO.

A ces onze étudiants montréalais, soit sept de l'université de Montréal et quatre de l'université McGill, se joindront 37 autres étudiants de 17 autres universités. Sur ce nombre, il y en aura 4 de Laval, 1 d'Ottawa, 6 de Toronto, etc.

Ces jeunes gens s'embarqueront à bord du navire hollandais Kota-Inten, qui transportera en tout 750 étudiants vers l'Europe. Les étudiants autres que Canadiens seront Américains. Pendant les dix jours de la traversée, il y aura application à bord d'un programme d'orientation.

Les sept étudiants canadiens-français se proposent de célébrer la fête nationale du 24 juin devant tous les autres étudiants et de les faire participer à cette manifestation canadienne. Ils apportent avec eux un grand drapeau de la province de Québec, que la maison Dupuis Frères leur a gracieusement fourni. Ils se font à leur débrouillardise pour organiser un défilé de chars allégoriques . . Les chansons canadiennes retentiront sur le pont.

130 étudiants, 20 professeurs

Réunis à l'université de Montréal hier soir, les partants ont fourni quelques renseignements sur leur séjour en Allemagne.

Tout d'abord, ils se rendent dans la zone britannique d'occupation, à Schlossploen, où un château allemand, situé sur le bord d'un lac, dans une campagne magnifique, leur servira de centre de cours. Ces cours dureront du 1er juillet au 15 août. Il s'agit d'un "seminar" international. En effet, aux Canadiens s'ajouteront 50 étudiants alle-

A SUIVRE SUR LA PAGE 31

Femme morte empoisonnée

Elle absorbe par inadvertance du poison à rats. — Manoeuvre broyé à mort.

Berthier, 16. (Spécial) — Une femme, qui croyait prendre une dose de sel d'Epsom, a absorbé par mégarde, hier après-midi, une cuillerée à soupe de poison à rats et est morte quelques instants plus tard. Sa mort fut affreuse.

Une enquête fut tenue, hier soir, devant le coroner Gérald Blais de Berthier, qui rendit un verdict de mort accidentelle, après avoir entendu le témoignage du lt-détective René Lanthier de la sûreté provinciale.

Au cours de l'après-midi, Mme Cloutier se sentit indisposé. Elle se rendit alors dans la cuisine pour prendre une dose de sel d'Epsom. Malheureusement elle se trompa de boîte et absorba une cuillerée à soupe de fluorure de sodium, un poison violent employé pour exterminer la vermine. La boîte de fluorure de sodium était de même format que celle contenant le sel d'Epsom.

Après avoir absorbé le poison, Mme Cloutier ressentit des douleurs internes. Elle mourut quelques instants plus tard, après une agonie indescriptible.

Tué par une pelle mécanique

Un ouvrier, qui était à travailler dans une cour de rebuts sise à l'arrière du no 41, rue Bridge, à Pointe-S.-Charles, a été écrasé à mort par la pelle d'une grue mécanique, hier après-midi. La victime eut la tête enfoncée dans l'estomac, de même que les jambes et les reins cassés.

La victime est M. Philippe Plante, 44 ans, demeurant 44e ave, à S.-Eustache. Son cadavre fut transporté à la morgue pour fins d'enquête du coroner tenue ce matin, l'opérateur de la pelle mécanique a déclaré que l'une des manches de sa chemise était demeurée accrochée dans une manette et que ce geste avait fait se déclencher le frein. La grue, qui était chargée de longs tubes de fer, broya alors le manoeuvre sur le sol. Un verdict de mort accidentelle a été rendu.

Plusieurs enfants blessés

Quatre enfants qui furent blessés au cours de différents accidents, hier après-midi et hier soir, ont été admis à l'hôpital Ste-Justine. Ce sont: **Laurent Aubin**, 3 ans, rue Kenneth, village Jacques-Cartier. L'enfant était dans un taxi avec sa mère, lorsque soudain il ouvrit la porte arrière du véhicule, pendant que ce dernier était en marche et fit une chute sur la chaussée. L'accident est survenu sur le chemin de Gentilly, près de Longueuil. L'enfant souffre d'une fracture du crâne.

Pierrette Pierre, 6 ans, 4115, boul. Gouin est. Elle fit une chute d'une bicyclette et se fractura le bras gauche. L'accident est survenu en face de la demeure des parents.

Marcile Gariépy, 6 ans, 5194, rue Berri, a été heurtée par un auto alors qu'elle traversait la chaussée à l'angle des rues Laurier et S.-Denis. Le chauffeur du véhicule, M. Jacques Simmons, 2065, rue Maplewood, stoppa pour se porter au secours de la petite victime qui souffre d'un traumatisme crânien.

Gisèle Vincelette, 3 ans et demi, 346, rue Eleanor, a été écrasée par une plate-forme de bois qui s'effondra, en arrière du no 1198, rue William. Elle souffre d'une fracture de la jambe droite.

Ottawa prié d'empêcher la grève de 28,000 cheminots

Plus de 28,000 cheminots espèrent, aujourd'hui, que le gouvernement fédéral interviendra dans le but de régler leur conflit au sujet des salaires avec les compagnies de chemins de fer.

Les chefs de la fraternité canadienne des cheminots (C.C.T.) ont révélé hier soir qu'ils avaient envoyé un télégramme au ministre fédéral du travail, l'hon. Humphrey Mitchell lui déclarant que seule une fructueuse intervention du gouvernement peut maintenant éviter la grève.

Ce télégramme a été envoyé peu après que M. le juge J.-C.-A. Cameron eut révélé que le comité de conciliation dont il était le président avait mis fin à ses réunions sans avoir pu trouver une solution au litige.

Le message était signé par les 6 négociateurs de la fraternité canadienne des cheminots et disait: "La grève de nos membres ne peut être évitée que par une fructueuse intervention du gouvernement ayant pour effet de faire accepter le compromis que nous avions soumis à M. le juge Cameron et à ses collègues".

On n'a toutefois pas révélé en quoi consistait le compromis en question. A Ottawa, M. Mitchell a refusé de faire aucun commentaire au sujet de l'échec du comité conciliateur sur lequel l'on comptait pour éviter la grève. Il a déclaré qu'il préférait attendre d'avoir rencontré M. le juge Cameron, à Ottawa, aujourd'hui.

Les négociateurs de 18 autres fraternités internationales de cheminots continueront leur témoignage devant M. le juge Cameron, à Montréal, le 30 du courant.

En annonçant son échec en autant que les 28,000 membres de la fraternité canadienne sont concernés, M. le juge Cameron a révélé que les questions sur lesquelles il avait été impossible de s'entendre sont: les salaires, la sécurité syndicale et la paie en maladie.

Outre M. le juge Cameron, ce comité se composait également de MM. Paul Smith et Samuel Baron, tous deux de Montréal.

Quant au comité qui se réunira de nouveau le 30 du courant, il est également présidé par M. le juge Cameron, mais, dans ce cas, les deux autres membres sont MM. M.-M. Porter, de Calgary, et M.-W. Wright, d'Ottawa.

CONVOCATIONS

Société S.-Jean-Baptiste: réunion de la section S.-J.-B.-M.-Vianney, ce soir, à 8 h., au sous-sol de l'église; réunion de la section S.-Henri, ce soir, à 8 h. 30, au sous-sol de l'église, rue du Collège; élection des officiers.

* * *

Club Richelieu-Montréal: déjeuner, demain midi, hôtel Queen's; conférencier, le Dr J.-B. Prince; sujet: "Les choses de la terre".

* * *

Société de géographie de Montréal: ce soir, à 5 h., réception en l'amphithéâtre H'404 de l'université de Montréal.

* * *

Lions' Club: demain, à 12 h. 30 p.m., en l'hôtel Mont-Royal, déjeuner-causerie; conférencier: M. W.-T. Minogue, inspecteur adjoint de la police de Montréal.

* * *

Kiwanis Club of Montreal: demain, 12 h. 30, hôtel Mont-Royal, déjeuner-causerie régulier; conférencier, l'hon. P.-R. Viljoen, haut commissaire de l'Union sud-africaine au Canada, qui parlera de la nation qu'il représente dans la capitale canadienne.

Aux funérailles de l'hon. J.-E. Perrault

L'hon. sén. A.-O. Stanley, président de la section américaine de la Commission Internationale Conjointe, est arrivé ce matin à Montréal de Washington pour assister demain aux funérailles de son collègue, l'hon. Joseph-Edouard Perrault.

Les prix sont en pleine sarabande

Le bifteck hors de prix, les primeurs à prix fort, les patates inabordables. — Mais, passé le mois de juin, la hausse ira en dégringolant.

Le coût de la vie, dont on parlait un peu moins ces derniers temps, reprend la vedette depuis quelques jours. En fin de semaine, on signalait ici l'augmentation du prix du boeuf; hier, il nous fallait écrire que les "vieilles" patates se vendaient à prix d'or. Aujourd'hui, il nous faut tenir compte scrupuleusement des doléances de plus en plus expressives des ménagères, qui vont de mauvaises surprises en mauvaises surprises.

Chacun sait, maintenant, que le bifteck se détaille jusqu'à $1.10 la livre; les tomates, 79 cents la livre; les patates, 72 cents les dix livres; les radis, 12 cents le paquet; la laitue, en pommes, deux pieds pour 25 cents, et le navet, 7 cents la livre. Il n'y a que le chou, à 12 cents la livre, qui s'offre à prix "raisonnable", compte tenu de ce qu'il coûtait à la mi-hiver. Pour le reste, les prix sont nettement inabordables.

Pourquoi, nous demandera-t-on?

Pour quatre raisons. Les voici:

(1) Le mois de juin est toujours le plus difficile, dans le domaine de l'approvisionnement. Les primeurs nous viennent des serres ontariennes et coûtent cher. La terre québécoise n'entrera en ligne de compte qu'à la mi-juillet. Conséquemment, c'est le mois où seul l'acheteur fortuné peut s'offrir des tomates, des légumes de qualité.

(2) Il reste toujours vrai que le marché noir se pratique. Petite échelle, c'est entendu, mais il n'en existe pas moins. Le détaillant est entre les mains des grossistes — du moins, il le dit — et le cageot de laitue se vend à prix fort si le détaillant refuse d'acheter autre chose. Dès lors qu'on paie $6 un sac de carottes qui vaut normalement $4, il faut bien que quelqu'un paie la différence. C'est habituellement le client qui paie la note.

(3) Au chapitre du boeuf, on nous dit que les cultivateurs, misant sur la rumeur que l'embargo d'exportation aux Etats-Unis serait levé bientôt, gardent leurs animaux à l'herbe. La rareté du bétail fait monter les prix aux abattoirs. La solution est de s'abstenir le plus possible d'acheter du boeuf pour quelque temps et les cultivateurs, la levée de l'embargo retardant, devront mener le bétail à l'abattoir.

Le marché de Montréal est de plus en plus vaste. Chaque matin c'est la course aux denrées. Les magasins à chaîne sont de gros acheteurs et obtiennent des escomptes avantageux. Ceci explique certaines variantes de prix, l'instabilité du marché. Aussitôt que les denrées: fruits, légumes et viandes, seront plus abondamment fournies par la production du Québec, la stabilité viendra d'elle-même.

Et d'ici là, direz-vous?

D'ici là... ça coûtera cher.

L'arrestation d'une marâtre

Columbus, Georgie, 16. (B.U.P.) — La police détient aujourd'hui une évangéliste et son mari sous l'accusation d'avoir battu et ébouillanté une fillette de six ans, obtenue d'une pouponnière du Mississipi.

Les autorités disent que Mme Hazel Smith, âgée de 30 ans, et son mari, W.-L. Smith, avaient tous deux affirmé que la petite était incorrigible.

L'enfant fut admise à l'hôpital municipal où ses brûlures furent soignées pendant que les époux Smith devaient déposer un cautionnement de $1,000 chacun.

La petite fut "adoptée" par l'intermédiaire d'une femme de Cleveland, Miss., qui "acceptait des enfants indésirés et les distribuait ensuite."

La femme Smith a fait des aveux complets.

Candidat dans Gatineau

Kazabazua, 16. (PC) — M. Célestin Nadon, de Maniwaki, a été choisi comme candidat libéral dans le comté de Gatineau, aux prochaines élections provinciales. M. Nadon est député de ce comté, depuis 1940.

Pour la FETE de PAPA !...

un délicieux gâteau de chez PEGROID'S

ce gâteau Pegroid's qui fond dans la bouche . . . une création des artistes pâtissiers Pedroid's ! Décoration et son nom inscrit dessus . . . mais commandez d'avance !

PEGROID'S

PEGROID'S LIVRE PARTOUT LES COMMANDES DE $1 ET PLUS

4075 St-Denis, PL. 5963—882 Ste-Catherine O.—3600 Ave du Parc, MA. 2180

EXAMEN de la VUE
LUNETTES CORRECTIVES
LORENZO FAVREAU O.O.D.
ASSISTE D'OPTOMETRISTES OPTICIENS LICENCIES
Bureaux de consultations chez
TAIT-FAVREAU LTEE
L. FAVREAU, O.O.D. Prés
265 EST STE-CATHERINE LA. 6703
6890 ST-HUBERT CA. 9344

BALAYEUSES & POUSSEUSES
A LOUER
Livrées chez vous. N'importe où en ville.
Location: Journée — semaine — mois.
Appelez le service d'aspirateurs le plus complet à Montréal.
Vacuum Rebuilders REG'D.
5778 Boulevard SAINT-LAURENT
DO. 4606

JUSQU'AU FOND
Une des raisons pour lesquelles Bébé fait tant de progrès, c'est le choix de son lait si riche et si pur . . .
Essayez notre lait pasteurisé et homogénéisé
FR. 1163
Laiterie ST-ALEXANDRE LIMITÉE
LAIT - BREUVAGE AU CHOCOLAT - CRÈME

CORSETS DE MATERNITE
CEINTURES ABDOMINALES
Assortiment complet de soutiens chirurgicaux et athlétiques pour hernie, maternité, ptose de l'estomac, du rein, de l'utérus . . . soutiens dorso - lombaires, post - opératoires, etc., etc.
PHARMACIE MONTREAL
LA PLUS GRANDE PHARMACIE DE DETAIL AU MONDE
CHARLES DUQUETTE, propriétaire, pharmacien
OUVERTE JOUR et NUIT—SIGNALEZ HA. 7251

Spécial cette Semaine
fourrures
MOUTON DE PERSE GRIS
Ayant reçu une grande quantité de peaux de mouton gris, nous vous invitons à venir sans tarder faire le choix de votre manteau. — Oui mesdames, ce manteau fera l'envie de tous car il portera l'étiquette "REID"
$750. et plus
REID FOURRURES INC.
Spécialistes de Renom
CH. 3181 1473 RUE AMHERST

MOTEUR 1948
Pour MERCURY et FORD 1936 à 1948
100 C.V.
$140.
Modèle authentique de la fabrique Ford.
GARANTIE DE 4000 MILLES
CONDITIONS FACILES SI DESIREES
Livraison ultra rapide dans toute la province
Patenaude Automobile Limitée
Dépositaires MERCURY — LINCOLN — CAMIONS MERCURY
10830, LAJEUNESSE (angle Boul. Gouin) DU. 5716

VOUS TROUVEREZ TOUJOURS
LE PLUS GRAND CHOIX DE CADEAUX
chez H.C. Grégoire LIMITÉE
FER FORGE
VERRE TAILLE
SERVICE DE VAISSELLE, MARBRE D'ITALIE, ARGENTERIE, VERRERIE, et des milliers d'autres suggestions.
ETABLIE EN 1884
H.C. Grégoire LIMITÉE
GROS ET DETAIL
1371 EST, RUE STE-CATHERINE CH. 2105
Ouvert tous les jours jusqu'à 6 heures P.M. Excepté le vendredi 9 heures P.M.

Les jumelles Dionne de retour à Corbeil

Corbeil, Ont., 16. (P.C.) — Les jumelles Dionne sont aujourd'hui, de retour à Corbeil, où elles se préparent à subir leurs examens d'admission à une école supérieure. Elles sont un peu fatiguées mais parlent avec beaucoup d'animation de leur visite de trois jours à Ottawa.

Avec 15 de leurs compagnes, les quintuplettes ont participé à un concert au bénéfice des enfants d'Europe. Elles ont visité l'ambassade de France, les édifices du Parlement et elles furent reçues par Son Excellence le délégué apostolique, Mgr Ildebrando Antoniutti.

Les célèbres fillettes ont fait le voyage en compagnie de leur père, Oliva Dionne, et de leur soeur, Rose. Elles sont revenues enchantées de l'accueil qui leur a été fait partout dans la capitale.

Après 38 années de service

Toronto, 16. (PC) — Mlle Nora MacKenzie se retirera, le 30 juin, du poste de secrétaire des études de l'école des gradués de l'université de Toronto, poste qu'elle occupait depuis 38 ans. "J'aime beaucoup parcourir les journaux, dit Mlle MecKenzie, et y lire les noms d'hommes et de femmes qui, comme étudiants, ont passé par mon bureau."

Né à Londres

—Boris Karloff, l'étoile du cinéma bien connue pour ses rôles "d'horreur", est né à Londres, en 1887.

Épouse de guerre russe heureuse en G.-Bretagne

Londres, 16. — P.C. — Mme Nora Murray, la première épouse de guerre d'un Britannique à avoir obtenu la permission de quitter la Russie, a secoué ses boucles blondes et souri, aujourd'hui, en lisant une lettre qui qualifie comme "trop dure pour les femmes" la vie en Grande-Bretagne.

"J'y demeure" dit cette Russe de 28 ans, diplômée d'université et dont le père fut maire de la ville de Stalingrad. "Je suis merveilleusement heureuse". Mme Murray habite dans une maison préfabriquée, à Londres; elle a trois garçons.

La lettre écrite par Mme Nina Brand, épouse de guerre russe retournée en Russie, et qu'a reproduite hier la Pravda, organe du parti communiste, mentionnait qu'à Londres la vie ressemble à celle de "prisonniers".

Mme Murray a évité de commenter les plaintes de Mme Brand, mais elle a crié "sur tous les tons", son bonheur, "bien qu'elle vécût quatre années terribles, dans un bouge". Elle rencontra son mari, John Murray, au cours de la guerre, alors qu'il travaillait à l'ambassade britannique, à Stalingrad.

Un peu plus tard, Murray rejoignit l'armée et Mme Murray dut vivre dans une petite pièce, près du toit d'une maison, dans un quartier ouvrier du nord de la ville de Londres, où d'ailleurs, ses fils vinrent au monde. Elle apprit elle-même l'anglais en lisant les journaux et les annonces des magasins.

Quand son mari fut démobilisé, il y a un an, Mme Murray dit qu'ils n'avaient aucun argent. Maintenant son mari est en affaires avec d'autres vétérans.

Voici ce qu'elle pense de la vie britannique: "J'admire votre administration civile, votre juste système de rationnement, et par-dessus tout, l'esprit de vos femmes qui font de leur mieux, en tout. La nourriture n'est pas abondante, mais suffisante. Les magasins sont très beaux et on y trouve de bons vêtements."

Cependant, Mme Murray poursuit en disant que ses fils ne peuvent entrer à Eton — "et que si Eton est la meilleure école, elle voudrait les y envoyer". En Russie, ses fils pourraient fréquenter, gratuitement, les meilleures écoles et universités.

En résumé, la vie des femmes britanniques peut sembler un esclavage pour les Russes, mais "j'y demeure parce que j'y suis heureuse".

970 moniteurs pour les terrains de jeu

Le Comité exécutif a confirmé, hier, l'engagement de 970 moniteurs et monitrices pour la surveillance des terrains de jeu durant l'été. Le traitement des moniteurs et monitrices, la plupart des professeurs, varie de $5 à $8 par jour, tandis que celui des assistants est de $2.50 à $4 par jour.

Il y aura sept moniteurs de district, six moniteurs de groupe, un statisticien, 12 moniteurs spéciaux, 430 moniteurs et assistants, 487 monitrices et assistantes. De plus, vingt concierges d'écoles ont été nommés gardiens de terrains de jeu.

Décision de l'I.O.D.E. en face du communisme

La présidente nationale de l'Ordre impérial des filles de l'empire, Mme F.-P. McCurdy, a annoncé ce matin, qu'en réponse à une requête relative à la manière par laquelle l'Ordre peut prévenir l'élection de personnes aux idées subversives, la résolution suivante a été adoptée: "Attendu que le chapitre national de l'Ordre impérial des filles de l'empire voit, avec appréhension, s'accroître le communisme au Canada, avec sa dangereuse menace pour la liberté du peuple canadien, et attendu qu'une action immédiate s'impose, il a été résolu qu'on inciterait chacun des membres de l'Ordre à prendre une part active et intelligente dans le choix de candidats aux élections municipales, provinciales et fédérales et d'user de leur influence et de leur vote pour travailler à la défaite de ce parti."

Choix de modèles à l'exposition canadienne

Toronto, 16. (PC) — M. Fred-F. Haines, artiste, Mlle Pauline Redsall, sculpteur, et M. Horace Lapp, pianiste, équipés de balances, de mesures et d'un oeil critique, choisiront les 28 modèles qui paraderont cet été, à la présentation de modes des adolescentes, de l'exposition nationale canadienne à Toronto.

Mme Kate Aitken, directrice féminine de cette exposition, dit qu'on acceptera, de préférence, les jeunes filles dont les proportions seront les suivantes: poitrine, 34-36 pouces; taille, 25-27; hanches, 35-37; grandeur, de 5 pieds 5 pouces à 5 pieds 7 pouces.

Les noces d'argent de M. et Mme J.-G. Philie

Dernièrement avait lieu au club Canadien, une réception organisée en l'honneur de M. et Mme J.-Germain Philie, à l'occasion de leur 25e anniversaire de mariage.

Après l'arrivée des jubilaires, il y eut un goûter sous la présidence d'honneur de M. et Mme Jules Laframboise. On remarquait à la table d'honneur, M. et Mme J.-Germain Philie, les héros de la fête; M. Jean Caron, P.S.S., assistant-directeur au conseil des Oeuvres; les Rév. Frères Michel et Octave, F.E.C.; M. et Mme Roger Ladouceur, Mme Fabien Philie, M. et Mme Roland Philie, M. et Mme Albany Philie, M. et Mme Paul Philie, M. et Mme Alphonse Beaudoin, M. Camille Duquette, directeur de la chorale Saint-Jacques; M. Roland Roy, organiste à l'église Saint-Jacques; Mme Roland Roy, M. E.-J. Awishus, et M. Geo.-A. Robert.

Une adresse a été lue par l'organisateur, M. Armand Sigouin, du Pacifique canadien, suivie d'une présentation de fleurs par Mlle Gabrielle Filiatrault et d'une remise d'une bénédiction papale par M. Jean Caron, P.S.S., qui prononça également, en français et en anglais, une allocution. Des coutelleries en argent ont aussi été présentées aux jubilaires.

M. et Mme Germain Philie, ont ensuite répondu à l'adresse les organisateurs et invités.

Parmi ceux qui assistaient à la fête on remarquait: MM. O. Létourneau, R. Daveluy, P. Cambell, L.-A. Guillemette, Mme A. Vaillancourt, Mme Geo. Girouard, M. et Mme Edouard Sigouin, M. et Mme Roméo Lagrenade, M. et Mme Gastonf Lavallée, M. et Mme Cleveland de Laroche, M. et Mme A. Roy, M. et Mme C.-R. Fontaine, M. et Mme A. Ampleman, M. et Mme C. Dussault, M. Charles Dupuis, Mlle Yvonne Savignac, Mlle Marguerite Barry, M. et Mme Jean Morin, M. et Mme Albert Durocher, M. et Mme Elphège Legault, Mlle Thérèse Durocher, M. André Durocher, M. Jean-Marie Legault, Mlle Lynch, M. Wilfrid Reynolds, M. J.-W. Montambault, MM. André Ouimet, Gérard Leroux, Fernand Frenette, Jean Talbot, Vincent Romaglia, Henri De Rose, Jean Perras.

Ont aussi contribué au succès de cette fête: M. Benoit Poirier, organiste à Notre-Dame; M. P.-C. Paiement, M. Willie Fitzgibbon, M. Edmond Hamelin, échevin du quartier Hochelaga; M. Geo-E. Tanguay, organiste à l'Immaculée-Conception; le Dr L. Coulombe, organiste au Sacré-Coeur et plusieurs autres.

La Soc. St-Jean-Baptiste de Trois-Pistoles réorganisée

Rimouski. (DNC) — Ces jours derniers, on procédait, aux Trois-Pistoles, à l'élection d'un conseil d'administration pour la Société S.-Jean-Baptiste réorganisée récemment.

Voici le résultat: président, M. Charles Morency; vice-président, M. Epiphane Litalien, inspecteur régional des écoles; secrétaire-trésorier, M. Maurice Morais; directeurs le Dr Marcel Catellier et MM. Jean Rioux, Joseph Rioux, Joseph Bélanger, Armand Rousseau, Isidore Labrie, Hervé Larrivée, Albert Dumas et Paul Sirois.

La première tâche du nouveau conseil sera de préparer la célébration de la S.-Jean-Baptiste, le 24 du courant. Des comités ont été nommés à cet effet.

Tricentenaire célébré à Lauzon, le 24 juin

Québec, 16 (D.N.C.)—De grandes fêtes marqueront, cette année, un événement important de notre petite histoire. En effet, le troisième centenaire de la première messe célébrée sur la rive sud donnera lieu à un grand déploiement artistique à l'occasion de notre fête nationale du 24 juin, à Lauzon.

Congrès de la C.W.L.

Saint-John, N.-B., 16. — P.C. — La Catholic Women's League du Canada tiendra son assemblée annuelle à Calgary, du 8 au 14 octobre prochain, a annoncé ce matin, Mme W.-C. Fewings, présidente du comité national de publicité.

Mme W.-J. Dundin, de Montréal, présidente nationale, présidera. Le directeur national de la Ligue est Son Excellence Mgr W.-M. Duke, de Vancouver.

25e anniversaire de mariage

Shawinigan. (D.N.C.) — Dernièrement, un groupe de parents et amis se réunissaient pour fêter le 25e anniversaire de mariage de M. et Mme Alide Gagné, de cette ville. Mlles Gisèle et Suzanne Gagné, filles des jubilaires, présentèrent respectivement à leurs parents une adresse et des cadeaux souvenirs. Mlle Colette Bédard offrit des fleurs. Parmi les nombreuses personnes présentes, on remarquait une troisième fille des jubilaires, Mlle Yolande Gagné.

Noces d'or

M. et Mme EMILE CHARTIER, 1722 rue Parthenais, qui ont célébré récemment le cinquantième anniversaire de leur mariage.

Le club Altrusa reçoit sa charte

Lundi dernier, au cours d'un dîner dans le salon bleu de l'hôtel Ritz Carlton, le Club Altrusa de Montréal a reçu sa charte qui lui fut présentée par Mlle Lee Fairchild Bacon, assistante de Corinne-V. Loomis, présidente internationale des clubs Altrusa. Les personnes présentes, sont de gauche à droite: Mlles Lucille Desjardins, Alida Beaudin, N. Dunn, Merle Snowdon, Lee Fairchild Bacon, M.-Warda Drummond, présidente du club de Montréal, Helen Foster, secrétaire correspondante du club Altrusa de Boston, Irène Auger, présidente de la section de Québec, et qui adressa la parole en français, Mme H. Lynch-Staunton, vice-présidente du club de Montréal, Mme Helen Murphy, Mlle E.-M. Craig, trésorière, Mmes Violet Coderre-Smith, Dorothy MacDougall, Irène Richard, Mlles Lucille Pacaud, secrétaire, Barbara Schuster, Doris Luckhart, Margaret Cameron, Mme Elizabeth Hammond, Mlle T. Mallabar, Mme Dorothy Brennan, et Mlle Irène Wall.

Cruauté excessive imputée à deux officiers japonais

Yokohama, 16. (B.U.P.) — Des affidavits soumis au procès de deux officiers japonais accusés d'avoir organisé la "marche de la mort" de Bataan, ont décrit hier comment des prisonniers malades, affamés, avaient été enterrés vivants, parfois par des compagnons d'armes agissant sous les ordres des Japonais.

Un affidavit signé par le major Richard Kadel, de Cave City, Kentucky, précise que trois officiers américains et trois officiers philippins ont été ensevelis vivants dans la cave d'une vieille maison sur la route en question.

"Tous ces officiers souffraient de malnutrition et de dysenterie et étaient incapables de marcher", précise Kadel.

Les prisonniers ont été forcés de sauter dans une cave. Un homme tenta d'en sortir mais il fut assommé par un coup de pelle. Peu après un groupe de soldats japonais commencèrent à enterrer vivants les six officiers.

Un autre affidavit du capitaine Homer J. Martin de Denver raconte comment un groupe d'officiers nippons avait ordonné à des prisonniers américains de creuser des tranchées pour y enterrer dix Philippins malades près de Balanga, et d'assommer ensuite ces compagnons d'armes.

Les Américains creusèrent la tranchée mais refusèrent d'attaquer les Philippins. C'est alors que les Américains reçurent l'ordre de jeter de la terre sur les Philippins. L'un d'eux, plus fort que les autres, tenta de sortir de la tranchée. Il fut passé à la baïonnette par un Japonais".

Les prévenus dans cette affaire sont le major-général Yoshitake Kawane et le colonel Kurataro Hirano. Ils sont spécifiquement accusés d'avoir causé la mort de 11,200 personnes à Bataan et d'avoir contribué à la mort de 26,548 prisonniers américains et philippins au camp O'Donnell, dans les Philippines.

Aide financière aux jeunes du séminaire

Sherbrooke, 16. (DNC) — Au cours de l'année scolaire qui finit, l'Aide à l'éducation borroméenne aura aidé douze jeunes gens du séminaire S.-Charles dans leurs études. C'est ce que l'on a révélé à l'assemblée annuelle de cette société qui vient de réélire à la présidence M. André Royer, architecte. M. Royer est président de ce groupement depuis sa fondation; il en a été le créateur.

Les autres membres de l'exécutif sont MM. Louis Codère, vice-président, Gaston Genest, trésorier, Gilles Bégin, secrétaire; M. le chanoine J.-N. Codère et MM. Albert Charpentier, L.-P. Robidoux, Chénier Picard, Henri Labonne et Maurice Delorme, directeurs.

* * *

Trois membres de l'association des hôteliers de Sherbrooke se sont rendus à Bromptonville pour remettre à Mgr Ira-J. Bourassa, curé de Sainte-Praxède, un chèque de $300 pour les citoyens de cet endroit, qui ont été victimes de l'inondation d'il y a quelques semaines.

* * *

M. H.-M. Cormier, trésorier de la ville, estime que le plus gros montant de la perception en mai dernier, l'a été à l'item des licences, soit $19,594 comparativement à $10,-431 pour avril.

Au service de l'électricité et du gaz, la perception aux comptes domestiques, commerciaux et industriels a été de $113,926 contre $86,-243 en avril.

Médaille remise à cinq facteurs de Shawinigan

Shawinigan. (D.N.C.) — Les autorités du ministère des postes ont rendu hommage récemment à cinq facteurs du bureau de poste de notre ville qui ont complété 25 ans de service. Une médaille leur a été remise par M. A. Gagnon, directeur régional du district postal de la province de Québec, et M. A. Beauchamp, inspecteur en chef du district postal de Québec.

Les employés qui ont reçu cette médaille sont MM. Faida Héroux, Ernest Trudel, Alfred Lambert, Henri Genest et M. Omer Brousseau. M. Jean-Jacques, maître de poste, et M. Albert Blais, maître de poste adjoint, assistaient à la cérémonie.

Retraites fermées

Au Couvent de Marie-Réparatrice, 1025, Mont-Royal ouest, il y aura des retraites fermées pour jeunes filles, du 18 au 21 juin; de vocation, du 23 au 26 juin, prêchées par le R. P. J.-M. Blain, C.S.S.R.; pour jeunes filles de 15 et 16 ans, du 28 juin au 1er juillet, prêchée par le R. P. G. Fontaine, S.J.; on peut s'inscrire pour ces retraites en écrivant ou en téléphonant. (Communiqué)

En route vers le nord

—Le navire-hôpital "Columbia", de la mission côtière de la Colombie-Britannique, a été remis à neuf et est récemment parti pour les régions du nord.

Courage dépassant de beaucoup la moyenne

Atlanta, Ga., 16. — B.U.P. — Fatiguée des évictions successives que lui valut sa nombreuse progéniture, Mme Maud Ethel Pope a décidé de bâtir sa propre maison. Elle vient de s'y installer en attendant la venue de son 22e enfant.

Cette courageuse mère de 38 ans est radieuse à l'idée d'être enfin chez elle et à l'abri des changements continuels. Elle a pris cette décision en août dernier et s'est mise à l'oeuvre, stimulée encore dès l'annonce de la prochaine naissance, attendue dans deux mois. La construction a pris comme on dit "tout le petit change" du ménage, et à l'exception des fondations, elle a entièrement bâti la demeure. Son mari l'a bien aidée un peu, mais il est tellement occupé par la subsistance à assurer à sa nombreuse nichée, comprenant 13 survivants, qu'il ne dispose que de très peu de temps.

La maison n'est pas un château, mais elle est spacieuse et confortable et on pourra au besoin y ajouter une annexe. Mme Pope avait treize ans quand naquit le premier des 17 garçons et 4 filles qu'elle a mis au monde. Le 22e sera le premier à naître vraiment chez lui.

Nouveau cours à l'hôpital

Shawinigan. — DNC — A partir du 16 du courant, un cours d'organisation et d'administration des hôpitaux sera donné à l'hôpital Ste-Thérèse aux infirmières graduées. Ce cours sera donné par la Rév. Soeur Jeanne S.-Louis, des Soeurs Grises de Montréal, de l'Institut Marguerite d'Youville.

Ce cours est pour les infirmières graduées désireuses d'obtenir un certificat d'administration.

La santé des quadruplettes de Bristol est florissante

Bristol, Angleterre, 16. (P.A.) — Les quatre filles, nées samedi à Mme Charles Good, gagnent des forces peu à peu et s'éveillent normalement à la vie. Les médecins sont satisfaits de leur condition physique, ainsi que de celle de leur mère. Les parents espèrent pouvoir les faire baptiser dans deux semaines.

Le 25e enfant baptisé, la famille en compte 23 vivants

Eastman. — D.N.C. — M. et Mme Omer Brulotte, de Saint-Thomas de Bolton-Sud, ont fait baptiser récemment leur 25e enfant.

Elle portera les noms de Marie-Anna-Lise. Le marrain et la marraine étaient M. et Mme Ovila Lamoureux, de Mansonville.

La famille Brulotte compte présentement 23 enfants vivants, dont un marié.

CHEZ LES FERMIERES DE S.-NIL

Rimouski, (D.N.C.) — Les fermières de la paroisse de S.-Nil, comté de Matane, ont récemment élu un nouveau bureau de direction. Les nouvelles élues sont Mme Armand Bérubé, présidente; Paul Dionne, vice-présidente; Joseph Harisson, secrétaire; conseillères, Mmes Louis Gagné, Eugène Lafleur et Gérard S.-Amand; bibliothécaire, Mlle Germaine Dionne.

Au Sault-au-Récollet

Le Service d'éducation familiale, de la paroisse de la Visitation du Sault-au-Récollet, terminera sa saison active par la Fête des pères, qui aura lieu à la salle paroissiale, le jeudi 17 juin, à 8 h. précises. Le R. P. Adrien Malo, o.f.m., adressera la parole. Un souvenir sera remis à chaque père présent et il y aura tirage de prix de présence. (Communiqué)

SAUMON DE GASPÉ

TRUITE DE LAC — DORE — MORUE — MAQUEREAU — FILETS D'AIGLEFIN — POISSON BLANC — PETONCLES — CREVETTES — FINNAN HADDIES.

TOMATES DE SERRE — CELERI — BETTERAVES NOUVELLES — EPINARDS — LAITUE — RADIS — CHOUX-FLEURS.

PL. 8121 Gatehouse

RAVISSANTE POUDRE DE RIZ

par Lady Esther

Couleurs ravissantes comme votre rêve favori. D'une texture si lisse — et plus douce que tout ce que vous ayez jamais senti sur votre joue. Sept nuances à votre choix, une qui VOUS charmera.

Formats à 34c et 65c

à tous les comptoirs de cosmétiques, partout

La mode est changée mais je villégiature toujours dans les confortables voûtes réfrigérées de HOLT RENFREW.

Téléphonez LA. 8241

Tous les jours sauf le dimanche 9 h. a.m. à 5 h. 30 p.m.

Pour la Future Mariée...

Pour la Fête des Pères...

OU AVANT DE

Partir en Vacances...

Procurez-vous le BIJOU DÉSIRÉ

D'APRES NOTRE PLAN DE CREDIT AMICAL

LES BIJOUTIERS

St. Jean ENRG.

324 Ste-Catherine Est (près St-Denis)

1020 Ste-Catherine Ouest (près Peel)

1374 Mont-Royal Est (près Garnier)

2453

Grandeurs : 6-14

2453—Fraîche robe de mousseline que l'adolescente aimera porter pour une réception estivale à la campagne. Modèle taillé dans les grandeurs: 6, 8, 10, 12, et 14. Prix: 21¢.

Adresser comme suit, dans le plus bref délai possible: Dépt des Patrons, La Presse, Montréal. Mentionner la grandeur et le numéro du patron. Ne pas demander des mesures autres que celles spécifiées. Inclure 21c par patron, taxe comprise, soit par bon postal ou mandat d'express. Ne pas faire de réclamation avant 15 jours. La Presse n'est pas responsable des lettres non reçues. TOUTE ADRESSE DOIT MAINTENANT COMPORTER LE NUMERO DU DISTRICT POSTAL DE LA PERSONNE QUI EN FAIT LA DEMANDE. Ces patrons, avec notes et explications en français, ne sont pas échangeables. Ils ne sont pas en vente à nos bureaux. On ne peut s'y procurer non plus ni catalogue ni cahier de modes. Prière de prendre note qu'IL EST INUTILE de faire aucune demande de patrons APRES 1 MOIS DE LA DATE DE LEUR PUBLICATION.

Nettoyez la baignoire en un clin d'oeil...

AISÉMENT ET SANS RISQUE!

Bannissez à jamais ces surfaces égratignées qui retiennent la saleté et rendent votre travail plus pénible . . . Blanc et fin, le Bon Ami nettoie magiquement—bien qu'il ne contienne aucune substance rude au toucher. Finis, ces frottages épuisants, qui laissent vos mains rudes et rougies! En outre, le Bon Ami polit *tout en nettoyant*. Constatez, aujourd'hui même, combien il facilitera et accélérera le nettoyage de la cuisine et de la salle de bain.

Bon Ami

"n'a pas encore égratigné!"

Fabrication canadienne

chez

LINDSAY

au rayon des disques

— NORD — 6885 ST-HUBERT

— EST — 580 STE-CATHERINE EST

POUR LA

FÊTE DES PÈRES

DIMANCHE, LE 20 JUIN

DONNEZ DES

DISQUES VICTOR

Tous les papas, jeunes ou vieux, seront fiers de recevoir, en ce jour de fête, des disques...

ET RIEN N'EGALE

LES DISQUES VICTOR — *Comme d'ailleurs rien n'égale la courtoisie et le service à tous les rayons de disques chez LINDSAY.*

LINDSAY

1112 OUEST, STE-CATHERINE — 6885 RUE ST-HUBERT

580 EST, S.-CATHERINE — 4232 WELLINGTON, Verdun

VOYAGE DE VACANCES

GASPÉSIE

12ième voyage annuel

TOUR COMPLET 10 JOURS

$130.00

DEPART 17 JUILLET

SPECIALITE VOYAGE DE NOCES

Croisière aux Mille-Isles 1er juillet — 3 jours $35

TORONTO — CHUTES NIAGARA

ASS'N VOYAGES HISTORIQUES

5302 AVE DU PARC — CA. 0795

Marshalls Silks WOOLLENS AND FABRICS

Nous vendons comptant. Les prix reflètent les économies.

Plusieurs spéciaux à notre Vente du 25e Anniversaire

Cette grande vente se continue avec des valeurs remarquables. Tous les jours nous ajoutons de nouveaux groupes de marchandises. Il y en a par tout le magasin, ne les manquez pas. Nous énumérons ici quelques vedettes.

ARALAC — UNI OU RAYE . . . un joli tissu on ne peut plus souple, qui ressemble à de la laine. Il est tissé de fibre de caséine. Idéal pour costumes et robes tailleur . . . dans les couleurs unies de rouge, bleu clair, blanc, vert, rose, vieux rose . . . et à rayures crayon sur rose, turquoise, gris, beige. 44 pouces de largeur. *Valeur de 3.49.* ..... LA VERGE **1.97**

TOILE DE BOUCHER DE 54" . . . lavable, en grande faveur pour costumes, robes et vêtements sport estivaux. Gamme complète de jolies couleurs. *SPECIAL,* LA VERGE **1.89**

FLANELLE A BLAZER POUR HOMMES... pure laine et 54 pouces de largeur. Vert, brun et vin au choix. *Valeur de 3.50.* ..... LA VERGE **1.97**

COTONNADES IMPRIMEES IMPORTEES... parmi lesquelles se trouvent de jolis spécimens sanforisés, teints au bassin. *Valeur de 1.00.* LA VERGE **.59**

TABLE A UN DOLLAR, REZ-DE-CHAUSSEE. De réelles aubaines dans ce groupe. Des centaines de verges de boudinés (slubs), filés, rajahs, jerseys à rayures satinées, etc. . . . tissus imprimés et unis. — Beaucoup de blanc. *Valeur jusqu'à 2.00.* LA VERGE **1.00**

TISSUS DIVERS, REZ-DE-CHAUSSEE. Solde de crêpes imprimés et unis. *Valeurs jusqu'à 2.95 et 4.95.* ..... LA VERGE **1.54 et 1.94**

Spéciaux pour le foyer

Coton Écru

Arrivez tôt pour cette aubaine. Qualité résistante, 36 pouces de largeur. *La verge* **.29**

BURE

Couleur unie, écru pâle, dessin coquille tissé, 36 pouces de largeur. *Valant 1.49.* ..... LA VERGE **.59**

Editorial

"Quelle belle journée . . ."

suivant un vieux dicton écossais . . . et c'est vrai. Montréal est une ville incomparable. Faites une randonnée à travers la montagne, descendez par la rue Guy ou la rue Bleury . . . à pied naturellement . . . Est-ce que Montréal n'est pas intéressant, vivifiant, unique en son genre! Nous rencontrons bien des gens qui sont dans le même état d'âme que nous et . . . "c'est un beau jour" . . . c'est Montréal, la plus grande et la plus belle de nos villes canadiennes.

Après ces nombreuses années, même ayant encore au coeur le profond souvenir de St-Paul comme bien d'autres, Montréal c'est chez-nous et c'est la plus belle place où l'on puisse souhaiter vivre.

G. Rubeau Maufette

Cette photographie de M. et de Mme Alphonse Gauthier a été prise au moment où ils quittaient l'église du Très Saint-Nom-de-Jésus, de Maisonneuve, après leur mariage célébré par Son Exc. Mgr J.-Conrad Chaumont hier matin à dix heures. La mariée (Gisèle Raynault), est la fille de M. et de Mme Adhémar Raynault et le marié, le fils de M. et de Mme M.-A.J. Gauthier, de Notre-Dame de Grâce. — (photo Posen).

M. et Mme Léopold Brégent, dont le mariage fut béni par le R. P. Guy Laramée, S.J., de Québec, cousin du marié, hier matin, à dix heures, à Saint-Viateur d'Outremont. Le marié est le fils de M. et de Mme A.-E. Brégent et la mariée (Louise Clerk) la fille de M. et de Mme Maurice Clerk, décédés. — (photo Laurent Marsan).

Mariés hier matin, à dix heures, à Notre-Dame de Grâce, M. René Bessette et Mme Bessette (Gertrude Beaudin) ont été photographiés au moment où ils quittaient l'église. Le marié est le fils du Dr et de Mme Ubald Bessette et la mariée, la fille de M. et de Mme T.-J. Beaudin. — (photo Laurent Marsan).

M. Marcel Bricault et Mme Bricault (Monique Pelletier), photographiés à leur sortie de la chapelle du Sacré-Coeur de l'église de l'Immaculée-Conception après leur mariage, célébré hier matin, à neuf heures, par M. l'abbé Achille Chevalier. — (photo Laurent Marsan, 4869 rue Papineau).

Benoit-Desjardins

—Dans l'intimité, ce matin, à neuf heures et quart, en la chapelle Saint-Victor de Notre-Dame de Grâce, décorée, à cette occasion, de pivoines et de palmiers, le R. P. Paul Desjardins, S.J., bénissait le mariage de sa nièce, Mlle Madeleine Desjardins, fille de Me Charles-Henri Desjardins, C.R., et de Mme Desjardins, avec M. Hamel Benoit, fils de M. Honoré Benoit, décédé, et de Mme Benoit. Pendant la messe, il y eut programme musical. M. Desjardins accompagnait sa fille et M. Hubert Benoit était le témoin de son frère. La mariée portait une robe d'organdi suisse blanc et de broderie anglaise, à corsage ajusté et dont la jupe très ample formait cascade, une capeline assortie garnie de muguet et un bouquet de mêmes fleurs. Elle tenait un chapelet de cristal de roche, cadeau du marié. Mme Desjardins, mère de la mariée, portait un ensemble de crêpe français blanc, un chapeau et des accessoires marine et des oeillets à l'épaule. Mme Benoit, mère du marié, une robe de marocain bleu de roy, un chapeau blanc, des accessoires noirs et un bouquet de roses. Après une réception chez les parents de la mariée, avenue Vendôme, où les salons, le hall et la salle à manger étaient décorés de fleurs d'été, M. et Mme Benoit partirent pour la Gaspésie. Mme Benoit portait alors un ensemble noisette, un chapeau et des accessoires ton naturel.

Déplacements

—M. Charles de Cuyon de Pampelonne, attaché commercial à l'ambassade de France partira en fin de semaine pour un voyage de quelques semaines en France.

—Lady Martineau, de Birmingham, Angleterre, actuellement l'hôte de M. et de Mme Clement Holden, partira demain pour Sainte-Agathe où elle sera l'hôte de Mme Vincent Cleary, pendant quelques jours.

—Mme Gavin Milroy est de retour de Rye et de North Salem, N.Y.

—Le Dr Rosario Robillard, après un séjour d'études en France, s'embarquera pour le Canada ces jours-ci. Il est attendu le 26 juin.

Prochains mariages

—Le 26 juin, à 9 h. 30, en l'église de Chambly-Bassin, sera célébré le mariage de Mlle Hélène Martel, fille de M. et de Mme Euclide Martel, avec M. Marcel Grignon, fils de M. Eugène Grignon, décédé, et de Mme René Paquette. Il y aura réception au Club de golf de Chambly après la cérémonie.

—Le mariage de Mlle Madeleine Toupin, fille de M. et de Mme Télesphore Toupin, avec M. Benoit Roux, fils de M. et de Mme Georges Roux, sera célébré, dans la plus stricte intimité, le 28 juin en la chapelle Saint-Louis de l'église Saint-Jean-Baptiste.

—Le samedi, 26 juin, à Matane, sera célébré, dans la plus stricte intimité, le mariage de Mlle Evelyn McLaren, fille du Dr James McLaren, décédé, et de Mme McLaren, avec M. Jean Lebel, L.S.C., C.A., fils du notaire J.-O. Lebel et de Mme Lebel, décédée. Pas de faire-part.

—Mme J. Loparis annonce le mariage de sa fille, Jacqueline, avec M. Marcel Guilbeault, fils de M. Frédias Guilbeault. La bénédiction nuptiale leur sera donnée en l'église Saint-Denis le 24 juin à dix heures. Réception après la cérémonie.

Réceptions

—M. et Mme Roger Bélanger ont reçu en fin d'après-midi, ces jours derniers, en leur villa de La Malbaie. Parmi les invités, on remarquait: M. et Mme Hébert Chrétien, Mlle Denyse Brodeur et plusieurs délégués à la conférence de l'Association des courtiers en valeur tenue au Manoir Richelieu.

—Mlles Dora Marsolais et Yvette Bouthillier ont donné un shower surprise, au Queen's, en l'honneur de Mlle Berthe Fontaine, à l'occasion de son prochain mariage avec M. Anatole Parizeault.

—Mme Guilbert Garnier recevait hier, à l'heure du thé en l'honneur de Mlle Aline Champagne. Mlle Jacqueline Champagne et Mlle Charmaine Giguère servaient les glaces.

—Un shower de verres fut offert par Mlles Gisèle Lapierre et Cécile Roy, à l'occasion du mariage de Mlle Gisèle Brouillet, avec M. Jean-Paul Lauzon. Les invités étaient: Mmes Brouillet, Lauzon, Mlles Huguette Brouillet, Gisèle Couture, Paulette Péloquin, Denise et Marcelle Charbonneau, Thérèse Lauzon, Jeanne Lapierre, Denise Côté, Mlle T. Vallée et plusieurs autres.

—Une réunion de parents et d'amis avait lieu hier soir pour fêter les 25e années d'enseignement de Mlle Simone Brûlé. Un cadeau lui fut offert.

—Ces jours derniers, Mme Philippe Potvin et Mlles Margot Potvin et Jeannine Godard, de Nominingue donnaient un shower de verres, au Manoir Nominingue, en l'honneur de Mlle Réjane Lefèbvre de Montréal, à l'occasion de son prochain mariage avec le Dr Jean Joyal.

Ottawa

—Mlle Sandra Coupal recevait à déjeuner, hier, en l'honneur de Mlle Thérèse Belleau, à l'occasion de son prochain mariage.

—M. Roger Aucouturier, attaché à l'ambassade du Canada à Varsovie, est actuellement à Paris.

—Mme E.-B. Devlin est partie pour Terrebonne, où elle passera les mois d'été.

Mlle Françoise Girard, fille de M. Frédéric Girard, de Valleyfield, et de Mme Girard, décédée, et M. Raymond Lavigne, fils de M. Frédéric Lavigne, décédé, et de Mme Lavigne, de Ville La Salle, dont le mariage sera béni par M. l'abbé Jean Sylvestre en l'église Notre-Dame des Neiges le 17 juin. (Photos Adolphe)

Mlle Bernadette Gendron, fille de M. et de Mme Eugène Gendron, et M. Réal-Marie Mathieu, fils de M. et de Mme J.-Lucien Mathieu, dont le mariage sera célébré le jeudi 24 juin, à 9 h. 30, en l'église Notre-Dame de la Visitation. — (photos Adolphe et Albert Dumas).

—Mme Frank Bussière, de Québec, était de passage à Montréal, ces jours derniers.

—Mme Roland Côté fait un séjour de quelques semaines à Québec, chez ses parents, M. et Mme A. Rawland.

Lavigne-Bumaylis

—Hier matin, à neuf heures, en l'église Saint-Denis, a été célébré le mariage de Mlle Hélène Bumaylis, fille de M. Nicolas Bumaylis, décédé, et de Mme Joseph Lamarche, avec M. Rémi Lavigne, fils de M. et de Mme Fernand Lavigne. M. l'abbé Eustache Saint-Maurice leur donna la bénédiction nuptiale et pendant la messe, M. et Mme N. Franco ainsi que la société chorale exécutèrent le programme musical. Des fleurs d'été ornaient l'autel. M. Joseph Lamarche accompagnait sa belle-fille et M. Lavigne était le témoin de son fils. La mariée portait une robe de satin ivoire rehaussée d'un empiècement de dentelle à l'encolure; la jupe très ample se terminait en une longue traîne. Son voile de tulle illusion était retenu sous un petit bandeau de tulle et de muguet. Les demoiselles d'honneur, Mlle Gabrielle Lavigne, soeur du marié, et Mlle Réjeanne Huneault, cousine du marié, portaient des robes de taffetas et tulle, l'une abricot, l'autre lilas, et de courts voiles piqués de fleurs françaises. MM. Maurice et André Lavigne, Normand Bumaylis, Mario Lavigne et Yves Beauchamp plaçaient les invités. Mme Lamarche, mère de la mariée, portait une robe de crêpe-faille sable du désert, un chapeau de dentelle noire garni de boutons de roses, des accessoires noirs et des roses à l'épaule. Mme Lavigne, mère du marié, portait une robe bleu marine, un chapeau de bakou, des accessoires de ton assorti et un bouquet de roses Johanna-Hill. Après une réception au Manoir Laurier, les mariés partirent, en automobile, pour la Gaspésie. Pour voyager, la mariée portait un costume couturier bleu, un manteau et des accessoires de même nuance. A leur retour, M. et Mme Lavigne passeront la saison à Saint-Faustin.

Crevier-Brais

—A Sainte-Madeleine d'Outremont, samedi matin, à 9 h. 30, avait lieu le mariage de Mlle Marguerite Brais, fille de M. Joseph Brais, décédé, et de Mme Brais, avec M. Marc Crevier, fils de M. et de Mme Urgel Crevier. La bénédiction nuptiale leur a été donnée par le R. P. Guillotte. Des mufliers blancs décoraient le choeur. Pendant la messe un programme musical fut exécuté par M. Paul Tremblay. La mariée, accompagnée de son oncle, M. Eugène Brais, portait une robe de satin blanc, dont la jupe formait courte traîne, un bandeau de tulle et de satin perlé, et un bouquet de gardénias et de stéphanotis. M. Crevier était le témoin de son fils. M. Guy Tessier et M. Gérard Crevier, frère du marié, plaçaient les invités. Mme Brais, mère de la mariée, portait une robe de crêpe français bleu acier, des accessoires assortis et des roses Talisman à l'épaule. Mme Crevier, mère du marié, portait une robe de crêpe argent, des accessoires noirs et des roses American Beauty. A l'issue de la cérémonie, il y eut une réception chez les parents du marié. M. et Mme Crevier partirent ensuite pour une croisière au Saguenay et un séjour au Manoir Saint-Castin. Mme Crevier portait alors un tailleur bleu, un chapeau de paille naturelle, des accessoires de cuir repoussé brun.

BIJOUTIER

Comme la boussole vous guide dans l'incertitude, seul le bijoutier compétent peut vous orienter sur l'achat d'un diamant.

Assortiment de $25.00 à $1000

Vos diamants seront plus admirés s'ils sont bien montés.
CONSULTATION GRATIS

J. Omer ROY
JOAILLIER
LES DIAMANTAIRES
1658 Mt-Royal E. AM. 2618

Permanente Vol au Vent

comprenant
★ Nouvelle coupe Vol au Vent. Cheveux courts ou longs au choix.
★ Permanente avec lotion à l'huile et crème appliquée sur le bout du cheveu à sec.
★ Quatre mèches d'essai ★ Shampooing
★ Mise en plis par nos artistes, pour convenir à votre personnalité.

Consultations gratuites par M. et Mme Wanner — $5.00 — Venez en tout temps avec ou sans appointement

AUTRES SUGGESTIONS

Coupe de cheveux (longueur désirée)	$1.00
Shampooing et mise en plis	$1.25
Traitement du cuir chevelu	$1.25
Teinture de cheveux	$5.00
Permanente "EUGENE"	$7.50
Permanente "Radio Wave"	$10.00

Wanner's
1194, STE-CATHERINE O.
LA. 5158
Ouvert de 9 à 7 tous les jours

MACHINES à COUDRE SINGER
DEMANDÉES
Nous paierons comptant — pour des machines "Treadle R.B." à tête basculante — jusqu'à $30.00

Nous irons les chercher, n'importe où, et les paierons sur-le-champ.
TELEPHONEZ
LE JOUR CR. 8080 — LE SOIR AT. 4901
R. D. G. HOME APPLIANCES
95, Avenue Van Horne

Juin dans les Montagnes
C'EST RAVISSANT EN JUIN
À L'ALPINE

Oui, certes ! Il vous faudra chercher longtemps avant de trouver dans les Laurentides un endroit de villégiature plus accueillant . . . plus confortable . . . plus luxueux que l'Alpine. Des vacances ou des fins de semaines en juin à cet hôtel Cardy fournissent le summum d'agrément. Senteurs de pin, premiers jours chauds de l'été, nuits fraîches et étoilées, tout se conjugue pour vous assurer des vacances idéales. Piscine privée, golf, tennis, équitation. Bar à revêtement de bois rond. Système moderne d'extincteurs automatiques.

Pour réservations écrivez ou téléphonez
THE ALPINE INN
STANLEY FERGUSON, gérant
TELEPHONE 106, STE-MARGUERITE STATION, P. Q.
UN DES HOTELS CARDY

Eug. Corbeil
interprète
LA RENAISSANCE de l'élégance

SANDALES
Un des modèles les plus en vogue parmi des centaines d'autres aussi jolis.
7.95 à 10.50
Choisir son sac à main en achetant ses souliers c'est un des secrets de l'élégante.
Demandez les sandales dorées, style romain qui se portent maintenant sur la rue.

BEAU BON PLUS CHIC
Eug. Corbeil
908 EST, RUE STE-CATHERINE
ANGLE SAINT ANDRÉ
"SOULIERS POUR TOUS"

Le procédé Air-Spun de Coty
OUVRE DE NOUVEAUX HORIZONS A LA BEAUTE
Poudre de riz d'une finesse incomparable . . Essayez ses nouvelles teintes chaudes . . . imprégnées d'un délicieux parfum de Coty . . . qui rehaussent votre beauté d'un vif éclat . . . "Air-Spun", tourbillon de beauté, procédé de fabrication exclusif et parfait . . . Exigez la poudre de riz "Air-Spun" de Coty . . . $1.25

TEINTES NOUVELLES ET RAVISSANTES
SOLEIL D'OR
CAFE CREME
RACHEL NACRE
VIBRANT

Subtilement parfumée à "l'Aimant"

HARTNEY
GRAND SPÉCIAL
Voyez!

Hartney vient de recevoir directement d'Angleterre 50 seulement services à dîner Staffordshire. Serivces pour 8 personnes.

ACCOUREZ CHEZ HARTNEY
Voyez ces charmants services . . . délicatement bordés en rose pastel, avec jolie bande argentée appareillant — fine ornementation de fleurs . . . Service complet pour 8 personnes . . . Excellente acquisition à $40.00

UN MAGNIFIQUE CADEAU DE NOCES
TANT QU'IL Y EN AURA
Seulement $29.95

Achetez chez Hartney au comptant, à termes ou sur compte courant.

UN SEUL SERVICE A CHAQUE CLIENT
HARTNEY

LA PRESSE

EDITION QUOTIDIENNE est imprimée et publiée au No 7 Ouest, rue Saint-Jacques, Montréal, par La Compagnie de Publication de LA PRESSE, Limitée.

P.-R. Du TREMBLAY,
Président et Gérant Général.

Toute correspondance doit être adressée comme suit: LA PRESSE Montréal P. Q. Tél. HArbour 1261—Le soir voir l'Almanach du Téléphone où se trouvent les numéros des divers services.

La Canadian Press est seule autorisée à faire emploi, pour réimpression, de toutes les dépêches attribuées à la Canadian Press, à l'Associated Press ou à l'agence Reuter, ainsi que de toutes les informations locales que la "Presse" publie. Tous droits de reproduction des dépêches particulières de la "Presse" sont également réservés.

"Autorisé comme envoi postal de la deuxième classe. Ministère des Postes, Ottawa."

"LA PRESSE", telle qu'établie par l'honorable Trefflé BERTHIAUME est une institution irrévocablement dévouée aux intérêts canadiens-français et catholiques, indépendante des partis politiques elle traite tout le monde avec justice protège les petits et les faibles contre les grands et les forts, lutte pour le bien contre le mal, tient plus à éclairer qu'à gouverner, fait rayonner la vérité par son puissant service d'information, est le champion des réformes pouvant améliorer le sort des classes sociales.

"... (une médaille) à un grand journal qui s'est "placé au premier rang de la presse d'Amérique, "la PRESSE de Montréal, qui fait un si large et si "sympathique accueil à tout ce qui vient de France "et à qui l'Académie adresse son plus cordial "salut". (Extrait du rapport de M. René Doumic sur les concours de l'année tel que lu par le secrétaire perpétuel à la séance publique annuelle de l'Académie Française tenue le 18 décembre 1931 selon le texte publié dans le "Temps" de Paris.)

MONTREAL, 16 JUIN 1948

GAINS NOTABLES DANS LES DEUX SENS

La politique adoptée par le Canada en novembre dernier pour remédier à la pénurie de dollars américains et, concurremment, pour augmenter le volume des importations britanniques en notre pays, continue de produire des fruits de plus en plus appréciables. C'est ce qui ressort d'une revue faite par le ministre des Finances lui-même, l'hon. Douglas Abbott, où l'on souligne des gains notables dans les deux sens, et qui justifie les mesures adoptées par Ottawa.

Sans doute il faudra encore assez de temps avant que ces mesures donnent la plénitude des résultats désirés. Avec raison, M. Abbott et ses collègues refusent énergiquement de recourir à un régime de contrôles généraux du genre de celui qui a marqué les années de guerre, parce que ce serait tout remettre en cause et retourner au début de l'entreprise de reconstruction économique, perdre par conséqunt les avantages obtenus jusqu'ici.

Oui, le ministère des Finances a confiance qu'il recevra des cercles industriels et commerciaux un appui qui, accordé, volontairement, suffira à corriger les anomalies actuelles et replacer le monde des affaires canadien sur une base solide. Certains milieux sont plus lents que d'autres à se décider. Ils s'y résoudront sans doute bientôt, persuadés qu'ils travaillent ainsi dans leur propre intérêt autant que dans l'intérêt du Canada. Les chiffres alignés par M. Abbott ne peuvent que les y encourager.

La comparaison du taux d'importation pendant le premier trimestre de 1947 avec la période correspondante de 1948 révèle en effet que, comme nous le voulons, les importations américaines ont diminué de quelque vingt millions de dollars en moyenne par mois, tandis que, en revanche, l'entrée des marchandises venant du Royaume-Uni et des autres contrées placées dans la même catégorie a accusé une hausse de pas moins de vingt-cinq pour cent.

Renverser une tendance aussi marquée, aussi fâcheuse, que celle qui s'était manifestée dans notre commerce extérieur, à l'automne de 1947, constituait une aventure semée de sérieuses difficultés. Voici que les autorités canadiennes sont en train de la mener à bon terme, à condition de trouver auprès du public, particulièrement de nos hommes d'affaires la sympathie agissante qui a permis les progrès enregistrés à date. La situation reprendra bientôt son cours normal.

LA SECURITE RESTE AU PREMIER PLAN

C'est parce qu'elle cherche à obtenir les meilleures garanties possibles de sécurité pour l'avenir que l'Assemblée nationale française tarde à ratifier le projet qui comporte le rétablissement d'un régime politique autonome, sous le contrôle des puissances occupantes, dans l'Allemagne de l'Ouest, projet accepté déjà par la Grande-Bretagne et par les Etats-Unis.

On reconnaît en France que la situation actuelle n'est pas satisfaisante. "Il est temps, sur le plan international, de sortir d'un provisoire qui devient impraticable: l'Europe attend au moins une amorce d'organisation", vient de déclarer M. Robert Schuman, le président du conseil français. Mais il faut bien admettre qu'il n'est pas aisé de trouver les solutions pleinement rassurantes.

Il y a un quart de siècle on est allé plus vite en besogne pour régler le sort du Reich. Ce qui s'est passé par la suite, et qui devait conduire à un nouveau conflit vingt ans à peine après la fin du premier, nous apporte la preuve que trop de précipitation peut être dangereux. Il s'agit cette fois d'empêcher définitivement la population allemande d'entreprendre une guerre de revanche.

Il ne faut pas se contenter de désarmer le Reich. Il convient en outre de le maintenir dans une telle situation qu'il ne puisse pas être armé par un autre pays, et l'on songe ici inévitablement à la Russie et à sa politique d'expansion, pour entretenir l'inquiétude au sein des nations voisines.

Les invasions qu'elle a subies depuis 1870 rendent la France tout particulièrement désireuse de se mettre à l'abri de toute autre agression. La Grande-Bretagne, si durement éprouvée par les bombardements aériens, a sans doute des préoccupations identiques. On tiendra par suite à ne pas commettre de nouveau les erreurs qui ont été faites à la fin de la guerre de 1914-1918.

HOMMAGE AU GREFFIER DES COMMUNES

A la suite du premier ministre, le très honorable Mackenzie King, tous les chefs de partis politiques représentés à la Chambre des Communes, à Ottawa, ont tenu à rendre hommage au greffier de cette Chambre, M. Arthur Beauchesne, à l'occasion de son soixante-douzième anniversaire de naissance. Démarche provoquée par M. J.-F. Pouliot, député de Témiscouata, et qui n'a sans doute pas manqué de toucher profondément notre distingué compatriote.

Depuis vingt-trois ans qu'il occupe son poste actuel, après s'y être préparé pendant plusieurs années comme adjoint, M. Beauchesne est devenu une autorité en matière de règles et de procédure parlementaires. Ceux qui le consultent ne songent pas à aller plus loin dès qu'il a donné son avis, parce que cet avis est appuyé sur une science solide et formulé dans un esprit de parfaite impartialité. Des spécialistes si éminemment qualifiés aident assurément à la marche harmonieuse des délibérations du Parlement.

Mais, on le sait, l'activité inlassable de M. Beauchesne ne se borne pas à l'exercice de ses fonctions pourtant déjà si absorbantes; il trouve le moyen de s'associer à une foule d'autres travaux, littéraires, historiques, patriotiques dans la capitale fédérale et souvent même à l'étranger. Bien plus, il a été le fondateur et est resté l'animateur de maints cercles d'études. Besognes nombreuses, considérables, que le greffier de la Chambre des Communes accomplit avec une aisance admirable malgré les fatigues qu'elles doivent lui imposer.

Les gens de la presse se sentent honorés par les hommages adressés à leur confrère, M. Beauchesne. Le titre de journaliste est en effet un de ceux qu'il rappelle toujours avec fierté sans doute parce que, dans une large mesure, ce fut dans cette carrière qu'il reçut la formation la plus utile à l'accomplissement de la tâche parlementaire qu'il devait remplir. Aussi les journalistes restent-ils ses meilleurs amis et il ne manque aucune chance de leur rendre service.

Nous nous joignons donc à la députation de la Chambre des Communes pour offrir nos félicitations et nos meilleurs voeux de santé à M. Arthur Beauchesne.

UN TRES UTILE TRAVAIL D'EXPERIMENTATION

La présence de détachements de nos forces armées dans les régions de la zone arctique permet d'acquérir des informations qui seront précieuses pour l'établissement de centres de population civile dans ce secteur du pays, lorsque les circonstances encourageront la mise en valeur de ce vaste territoire encore si imparfaitement connu à l'heure actuelle, ainsi que le signalait tout dernièrement le ministre de la Défense, l'hon. M. Claxton.

Nos officiers et nos soldats font de ce côté un très utile travail d'expérimentation. Ils cherchent à établir comment on peut lutter le plus avantageusement possible contre le froid, dans la construction des habitations et par l'emploi de vêtements appropriés. Ils étudient le rendement des machines dans ce climat rigoureux. Leurs constatations auront probablement un jour des conséquences pratiques de grande portée.

Le ministre a tenu à déclarer que l'on a beaucoup exagéré à l'étranger, en U. R. S. S., l'importance des forces armées canadiennes envoyées dans ces régions. Il n'y a eu là ni grandes manoeuvres, ni opérations militaires de large envergure, ainsi que l'a affirmé la presse russe à plusieurs reprises.

Le Canada ne prépare pas d'attaque contre l'Union soviétique à travers la zone arctique. Il procède simplement à l'entraînement de ses troupes, tout comme le fait la Russie sans qu'on le lui reproche, comme le font les autres pays en temps de paix en dehors de toute préoccupation d'agression.

Et en même temps on travaille ainsi à faciliter la colonisation de ce secteur, où ne vivent actuellement qu'une poignée d'êtres humains. Il est impossible de prévoir à quel moment quelque découverte de gisements de minéraux utiles ou précieux pourra provoquer un déplacement de population de ce côté. Lorsque cela aura lieu on sera prêt pour leur procurer des conditions de vie tolérables, confortables même.

La colombe errante

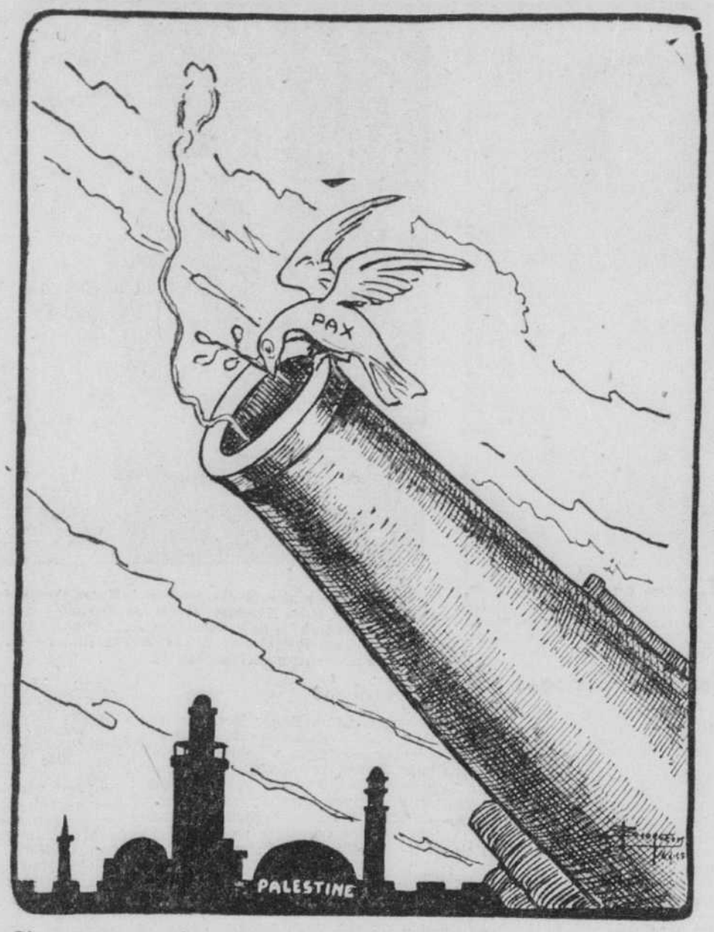

—C'est pas une place sûre pour faire mon nid.

L'IMPOT SUR LE REVENU DEVRAIT ETRE REDUIT

Le président du Royal Trust, M. Robert-P. Jellett, au cours d'une causerie radiophonique, a préconisé la réduction de l'impôt sur le revenu. Rappelant cette causerie, le Bulletin de la Chambre de Commerce réédite comme suit les paroles de l'éminent financier montréalais:

"La véritable richesse d'une nation, a-t-il dit, c'est sa production. Plus que toute autre chose, les taxes élevées tuent l'enthousiasme. Et si la production doit être stimulées, il faut que l'effort supplémentaire reçoive une récompense additionnelle. S'attendre que les gens vont travailler plus et subir en retour presque un châtiment, n'est pas là bien comprendre la nature humaine dans une société libre.

"Il est plus réaliste, et par conséquent plus efficace d'abaisser l'impôt sur le revenu, afin d'encourager l'effort additionnel. Nous devrions constamment garder à l'esprit d'où viennent les taxes. Elles sont le produit de notre travail. Si l'impôt prend trop de notre production, il est naturel que nous soyons moins incités à produire.

"A la longue, il est même possible que le gouvernement obtienne moins d'un impôt élevé. Il ne faut jamais oublier que l'argent économisé par les particuliers et les compagnies constitue le capital qui fournit plus d'emplois et permet l'élévation du niveau de la vie. Si des taxes trop onéreuses paralysent la production en décourageant l'épargne, attendons-nous à des temps durs. Par contre, si le gouvernement permet de retenir une plus grande part de ce que nous produisons, nous ne ménagerons pas nos efforts. Nous produirons dès lors en abondance. Tout en maintenant les taxes à des bas niveaux, le gouvernement bénéficiera de revenus élevés, car la production est la richesse et la source de tous les revenus de l'Etat."

LETTRE DE QUEBEC

A propos du "Vieux Québec"

(Service spécial à la PRESSE)

QUEBEC, 16. — Avec le retour des touristes, on recommence à parler du "Vieux Québec". Il en est, d'ailleurs, très souvent question, et même officiellement. Lors de l'avant-dernière session provinciale, on en a beaucoup parlé à la Chambre Haute en particulier. Il s'agissait d'un bill qui avait pour objet l'augmentation des subsides que le gouvernement accorde à une commission chargée de voir à l'embellissement de Québec. A cet effet, tous les membres de la Chambre Haute, qui avaient parlé sur le sujet, étaient unanimes à déclarer qu'en l'occurrence, ce qu'il importait, c'était de conserver à Québec son caractère antique. On y doit uniquement travailler à conserver ce qui est ancien. Des conseillers avaient même insinué que le Canada tout entier devait participer à la conservation intacte du Vieux Québec.

Autrement dit, les gouvernements devraient prendre des mesures pour classer Québec comme ville historique, comme on a fait en France de la ville de Carcassonne.

A ce sujet, on n'a pas toujours manifesté dans le Dominion de largeur de vue à l'égard de Québec-Carcassonne; et cela ne date pas d'hier. On a même, naguère, en certaines parties du Dominion, fait montre d'assez de petitesse. Et cela nous rappelle un fait qui s'est passé en 1876. Alors, on agitait le projet de construire à Québec une résidence d'été au gouverneur général. On demandait naturellement pour cette construction la participation du gouvernement fédéral. Rien de plus juste. Pourquoi la ville de Québec eut-elle seule supporté la dépense d'une résidence d'été qui devait être assez somptueuse pour le gouverneur du Canada? Dans le même ordre d'idée, pourquoi la ville d'Ottawa n'a-t-elle pas été chargée toute seule de la construction de Rideau-Hall, résidence du gouverneur, et pourquoi n'est-elle pas taxée uniquement pour son entretien?

Mais alors, une forte opposition se leva contre le projet et surtout contre la participation du gouvernement central à cette construction. Le journal "Globe" menait cette campagne d'opposition. Il disait en résumé: "Ce doit être là une dépense locale". Mais pourquoi la construction de Rideau Hall ne fut-elle pas qualifiée de "dépense locale"?

Est-ce à la ville de Québec ou au gouvernement fédéral que furent transférés la citadelle, les fortifications et tous les terrains et ouvrages militaires qui se trouvent dans Québec? Etaient-ce seuls les Québecois qui étaient appelés à payer pour le maintien du système colonial et sinon en quoi étaient-ils tenus exclusivement, avec leurs seules ressources, d'élever une demeure au gouverneur général, le plus haut représentant du système? Encore que le privilège eut été magnifique, il n'était pas juste de charger la seule ville de Québec du devoir d'offrir, à ses frais et dépens, une éternelle hospitalité au gouverneur nommé par la Grande-Bretagne et dont la Confédération entière paie le traitement. Si la résidence d'été du gouverneur était une "dépense locale", il eut été juste de rendre à Québec les terrains et les édifices militaires que la Métropole a abandonnés et dont le gouvernement fédéral perçoit les revenus.

Ce sont toutes ces raisons, sans doute, qui ont empêché Québec, voilà trois quarts de siècle, de construire une résidence d'été au gouverneur général du Canada et de consentir à cette "dépense locale".

SAINTE-FOY.

Expéditions scientifiques de la France

La France, qui semble en voie de se relever dans tous les domaines, y compris ceux de la science, prépare des expéditions arctiques et antarctiques de premier intérêt. M. Pluvinage, un météorologue de l'Institut de physique du globe de Strasbourg, a fourni quelques renseignements sur ces expéditions en train de préparation. Sauf difficultés imprévues, la première unité de l'expédition arctique française (Mission Paul-Emile Victor), partira pour le Groenland. Cette expédition du Groenland n'est qu'une partie d'un projet plus vaste élaboré par M. Paul-Emile Victor et où figure également une exploration de la terre Adelie, possession française dans l'antarctique. Découverte par Dumont-Durville, la terre Adélie n'a pas été occupée depuis par les Français.

Cette expédition antarctique débutera au cours de l'hiver prochain. Elle disposera d'un bateau de construction américaine acheté à la fin de la guerre par des armateurs français au titre des surplus. Le but de l'expédition sera d'occuper la terre Adélie en y installant une station de recherches météorologiques, géophysiques, océanographiques, etc.

Le SOURIRE de la VIE

COURSE MARSEILLAISE

Marius, Olive et Escartefigue sont jockeys. Ils prennent part à une course avec deux camarades. Mais Escartefigue et les deux autres jockeys abandonnent en cours de route. Seuls Marius et Olive continuent de courir et Olive gagne la course. Le lendemain, Marius rencontre un ami qui lui demande les résultats.

—Eh bien! voilà, dit Marius, je suis le second.

—Et Olive?

—Olive... euh... Oh! lui, il est arrivé l'avant-dernier!

* * *

IMPOSSIBILITES

Il y avait une fois:

—Une jeune fille qui arrivait toujours à l'heure à ses rendez-vous.

—Un savant qui n'était pas distrait.

—Une héroïne de roman qui n'était pas "merveilleusement belle".

—Un épicier qui ne disait pas: "et avec ça, madame"

—Un éditeur qui lisait tous les manuscrits qu'on lui présentait.

—Un brocanteur qui n'avait pas de "pièce unique".

—Un explorateur qui ne s'était jamais trouvé face à face avec un lion.

—Une dame qui disait le prix exact de ses robes.

—Un adjudant qui disait à un simple soldat: "Vous avez raison, je suis obligé de reconnaître que j'ai tort".

VOUS SOUVIENT-IL?

La "Presse" écrivait, le 17 Juin 1908, il y aura 40 ans demain :

La région du Lac Saint-Jean, dont les forêts ont une réputation mondiale, est en ce moment, dévastée par le feu.

Un monument sera érigé à la mémoire de Jeanne Mance dans la cour d'entrée de l'hôpital, avenue des Pins.

Une collision s'est produite dans le port de Portsmouth entre le "Bengore Head" et le "Vengeance".

On lisait dans la "Presse", le 17 Juin 1918, il y aura 30 ans demain :

L'exécutif des Soviets russes a décidé d'expulser les membres représentants les socialistes-révolutionnaires.

L'empereur Charles, d'Autriche-Hongrie, jette un million d'hommes dans la fournaise.

La Turquie a envoyé un ultimatum au gouvernement transcaucasien pour réclamer certains territoires.

La "Presse" relatait, le 17 Juin 1928, il y aura 20 ans demain :

Mlle Amelia Earhart, la première femme à survoler l'Atlantique, a atterri aujourd'hui, au pays de Galles.

La terreur règne aujourd'hui au Mexique central, après les tremblements de terre qui ont secoué la région depuis 2 jours.

Le sauvetage de Nobile et de l'équipage de l'"Italia" ne semble plus qu'une question d'heures.

La "Presse" écrivait, le 17 Juin 1938, il y aura 10 ans demain :

Les armées du général Franco ont brisé la résistance loyaliste le long de la rivière Milares.

Le sénateur Royal-S. Copeland, démocrate de New-York, est décédé, hier, à l'âge de 60 ans.

D'après les premiers rapports de l'élection d'hier, en Irlande, M. de Valera n'aurait pas obtenu une majorité absolue.

LA SANTÉ pour TOUS

La nervosité et ses causes

La nervosité est due en grande partie aux mauvaises habitudes dans le régime de vie. Ces mauvaises habitudes sont: l'usage d'une trop grande quantité de nourriture et de pas assez de légumes, l'élimination paresseuse, le manque d'exercice et l'abus des stimulants. L'abus des stimulants tels que le thé, le café, le tabac et l'alcool peut causer une irritabilité nerveuse, tandis que leur usage modéré ne peut produire aucun symptôme notable.

Quelques-unes des causes physiques de la nervosité sont: la tension des yeux, les hémorroïdes, le prolapsus et les désordres dans la région du bassin. Les symptômes de la nervosité sont variés, mais le plus notoire est une sensation de fatigue. Le malade se plaint qu'il est fatigué après le moindre travail et la fatigue est un des symptômes qui se trouve le plus souvent chez les nerveux.

Les personnes nerveuses ne comprennent pas toujours que leurs nerfs sont aussi forts que ceux de n'importe qui. Si vous examinez au microscope les nerfs d'une personne nerveuse, vous constaterez que ces nerfs paraissent parfaitement sains. Les nerfs d'un neurasthénique sont aussi forts et en aussi bon état de fonctionner que ceux d'une personne qui ne souffre pas de troubles nerveux. Ils n'indiquent aucun signe d'affaiblissement, de fatigue ou d'inflammation, enfin d'aucun changement. Si vous êtes ce qu'on appelle un "paquet de nerfs", reprenez donc confiance. Ne vous imaginez pas que vos nerfs sont fatigués; vous serez bien plus près de la vérité en croyant qu'ils sont dans une bonne condition. Mettez donc bien cela dans votre esprit et cela vous redonnera de l'assurance.

Se plaindre est plus aisé que de se vaincre. (A. de GASPARIN).

Publication mal connue

C'est celle du Hansard, compte rendu des débats parlementaires.

(Communication de l'Institut canadien de l'Opinion publique. Tous droits réservés.)

Certains Canadiens croient qu'il s'agit d'un instrument de musique. D'autres sont sûrs que c'est le nom d'un ministre. Il y en a que le mot fait penser au marché noir. Quelques-uns croient que ce peut être une nouvelle religion. De fait il s'agit de l'"annuaire" le plus considérable du Canada; il compte au moins six mille pages et coûte plusieurs milliers de dollars aux contribuables.

Le tiers seulement des électeurs savent ce qu'est le Hansard. On tente maintenant des efforts, non seulement au Canada mais dans d'autres démocraties, pour informer les électeurs qu'ils peuvent, à peu de frais, obtenir le compte rendu des débats parlementaires, de la démocratie en action.

Recueil peu lu des dames

L'Institut canadien de l'Opinion a donc examiné son public sur ce compte rendu, qui s'intitule le Hansard. Il a demandé à un échantillon de la population: "Savez-vous par hasard ce qu'est le Hansard?" 30 p. cent des interrogés répondent exactement, 5 p. cent approchent de la vérité. Les femmes sont beaucoup moins renseignées que les hommes:

	Hom.	Fem.	Tot.
Réponse vraie	41%	18%	30%
Réponse approchée	5%	4%	5%
Réponse fausse, aveu d'ignorance	54%	78%	65%

Les électeurs des prairies et de Colombie - Britannique sont les mieux informés du Hansard. Ontariens et Québecois sont à peu près aussi renseignés les uns que les autres.

La campagne suit ces textes davantage

Le tiers des diplômés d'université ignorent le Hansard. 30 p. cent des agriculteurs le connaissent, contre 18 p. cent seulement des ouvriers des villes. 43 p. cent des citoyens ayant 50 ans révolus le connaissent, contre 18 p. cent seulement des jeunes électeurs. Enfin, on trouve un peu plus de progressistes conservateurs renseignés sur le Hansard que de membres d'autres partis.

Plusieurs observateurs se préoccupent du peu d'intérêt pour les débats parlementaires. Il s'est donc fondé des sociétés pour favoriser la diffusion des comptes rendus parlementaires, en Grande-Bretagne, au Canada, en France, en Belgique et en Italie.

L'Australie diffuse régulièrement, par radio, les débats de la Chambre des Communes. L'enquête Gallup constate que la majorité des Australiens approuve cet usage. On a proposé de le suivre au Canada. D'après le petit nombre de citoyens informés du Hansard, il ne semble pas que les auditeurs seraient nombreux.

Dunlopillo
LE CAPITONNAGE ORIGINAL EN LATEX MOUSSEUX

Repos assuré
DANS N'IMPORTE QUELLE POSITION ASSISE
Pour Meubles, Matelas et Transport
DUNLOP-CANADA

Egalement Fabricants de Pneus pour Autos, Camions, Autobus, Tracteurs, Avions, Motos et Bicyclettes; Caoutchouc Industriel et Balles de Golf.

L'ÉPARGNE
EST À LA SOURCE DU
SUCCÈS

Déposez Régulièrement
À VOTRE COMPTE D'ÉPARGNE
Imperial Bank
OF CANADA

D'ABORD—une mise au point pour l'été!

Tuyau sur l'économie: Les randonnées estivales sûres exigent une révision saisonnière complète. Faite sans méthode, cette révision est coûteuse—et des vérifications essentielles pourraient être négligées. Ne courez pas de risque—*épargnez*—avec une mise au point Packard *de précision!*

Venez maintenant, pour ce service économique et protecteur!

Voici ce que nos mécaniciens entraînés à l'usine vérifieront:

- **Le réglage et les garnitures des freins.**
- **L'alignement des roues et le mécanisme de direction.**
- **La lubrification saisonnière.**
- **Le système de refroidissement.**
- **Le moteur.**

Avec nos mécaniciens entraînés à l'usine et de l'outillage moderne — ainsi qu'un stock complet de pièces détachées provenant du nouveau dépôt Packard à Windsor—nous sommes prêts à faire un travail rapide —et à un prix économique.

APPROVED Packard SERVICE

LE SERVICE DE PRÉCISION PACKARD DÉCÈLE LES PETITS DÉFAUTS MÉCANIQUES AVANT QUE VOUS N'AYEZ DE GROS ENNUIS

Renseignements gratuits: Venez nous voir—laissez-nous vous dire ce qu'il faut faire à votre auto, et ce que cela coûtera.

PACKARD

Votre Marchand Packard est l'homme qu'il faut voir

DEMANDEZ À CELUI QUI EN POSSÈDE UNE

Coin des ENFANTS

L'eau brûle

Le titre est frappant n'est-ce pas? C'est pourtant vrai, l'eau peut brûler et produire une lueur vert bleuâtre. Il suffit de répandre du fluorure naturel de calcium (fluorine) sur la surface de l'eau pour qu'il décompose l'eau. L'hydrogène contenu dans l'eau devient de l'hydrogène fluoridryque et brûle; tandis que l'oxygène se volatilise.

De tous les produits chimiques la fluorine est le plus puissant. Le fer, le bois, les roches même brûlent dans la fluorine. Sa grande activité fait qu'on ne peut l'embouteiller ou la mettre dans un récipient. Et pourtant que de merveilles les savants pourraient produire à l'aide de la fluorine.

Etrange découverte

Vos yeux ne peuvent distinguer un objet quelconque dans la nuit, puis vous ajustez votre "snooperscope" et voilà que vous voyez très bien. Cet instrument permet de voir même dans une nuit sombre et aucune lumière n'est requise. Durant la dernière guerre, cet instrument a rendu de grands services aux Alliés; il n'y a pas de doute qu'il en rendra d'innombrables aussi en temps de paix. L'homme aurait-il donc réussi à se munir d'yeux de chat artificiels ?

Pêche sans... fil

—Avec la pêche à la ligne sans fil, on prend le poisson, attiré par la nouveauté du système... On ne saura jamais combien cet animal est curieux!...

Entendre avec sa langue

Savez-vous pourquoi le serpent sort sa langue à tout moment ?... C'est pour entendre ! ! ! Le serpent n'a pas d'oreilles, mais sa langue est couverte de nerfs sensitifs qui lui permettent de capter toutes les vibrations dans l'air: les sons inclusivement. Est-ce à dire qu'il faudrait donner un autre sens à l'expression: "Avoir une langue de vipère ?"

Pour garantir la liberté de presse

L'Association des quotidiens du Canada propose que le gouvernement fédéral proclame cette liberté par une loi spéciale.

Ottawa, 16. (P.C.) — L'Association des Quotidiens du Canada (Canadian Daily Newspapers Association) demande aujourd'hui au gouvernement fédéral une loi qui garantisse la liberté de presse. Elle vient de remettre au comité parlementaire des Droits et libertés de l'homme un mémoire à ce sujet.

L'association est convaincue que la liberté de presse est "mal assurée" au Canada. Les 86 journaux de l'association "savent les dangers qu'ont courus les libertés de parole et de presse, d'autres libertés aussi. Ils ont la certitude que d'autres dangers se présenteront à l'avenir".

Lois restrictives qui existent actuellement

L'association énumère "les dangers suivants pour la liberté de presse": 1) la loi de presse d'Alberta, 1937-1938; 2) la loi des pouvoirs spéciaux de Colombie-Britannique; 3) la loi du cadenas de Québec, 1935-1936; 4) les lois qui accordent aux groupes d'intérêts (pressure groups) le pouvoir de réglementer ou d'interdire la publicité de leurs membres; 5) les lois qui frappent d'amendes les journaux qui acceptent la publicité de personnes ou de sociétés non membres d'une association.

L'association déclare: "Sans défenses constitutionnelles, tous les gouvernements du Canada pourraient détruire la liberté de parole, la liberté de presse, la liberté de réunion possible, le droit de pétition sur les griefs.

Incertitude des garanties actuelles

"Les Canadiens se sont contentés de s'appuyer sans grande sécurité sur les précédents britanniques, en les violant quelquefois. Vu que le Canada, membre de l'ONU, a en cette qualité certaines responsabilités, l'association recommande que le comité accueille favorablement un amendement constitutionnel garantissant ces libertés premières".

Il ne s'agit pas d'un privilège

L'association déclare que la liberté de presse au fond ne constitue pas une prérogative des éditeurs. "C'est plutôt l'aspect particulier d'une liberté générale, la liberté pour tous les hommes de déclarer leur pensée sans crainte. La presse ne revendique aucun droit qui en démocratie n'appartienne à tous les citoyens. La liberté de presse est une partie primordiale de la liberté générale.

Liberté de presse et démocratie

"En effet, dans le monde moderne, la presse est pour l'homme ordinaire le principal moyen de recevoir l'information dont il a besoin pour juger ses gouvernants et se décider sur les questions publiques. Sans journaux ou avec des journaux bâillonnés et aveugles, l'homme ordinaire reste dans l'obscurité et l'impuissance. Une presse sans entraves reste donc une défense indispensable du monde démocratique".

L'association rappelle que les dictatures nazie et fasciste se fondèrent sur la domination de toutes les sources de renseignements, entre autres la presse.

"La liberté nominale ne suffit pas. La seule presse vraiment libre est celle qui peut enregistrer les événements fidèlement et les commenter franchement, sans crainte de sanctions directes ou indirectes. Rien de moins ne peut être une garantie pour la presse et ses lecteurs.

Liberté et responsabilité

"Toute liberté comporte forcément des devoirs. Le devoir de la presse, c'est d'être vraiment libre. Il faut qu'elle rapporte les événements au complet, avec exactitude et impartialité, qu'elle soit sincère et réfléchie dans ses articles de rédaction, qu'elle résiste à toutes les pressions de l'extérieur.

"Elle doit être à la fois prudente et hardie, prudente jusqu'à ce qu'elle sache tous les faits, hardie lorsqu'elle en est sûre. Elle doit surtout s'inspirer du dévouement au bien public comme le conçoit son personnel".

Nécessité d'une garantie constitutionnelle

L'association déclare que la nécessité d'une garantie constitutionnelle de la liberté de presse est "évidente".

"La loi de presse albertaine de 1937-1938 avait pour but de priver le peuple albertain du droit de s'exprimer en instituant un code d'ordres et de restrictions destinés à embrigader tous les journaux de la province au service d'un parti.

"La Cour suprême d'Alberta a jugé la loi inconstitutionnelle, parce que contraire à la liberté de presse. La province d'Alberta en a appelé au Conseil privé, qui a rejeté ses prétentions, mais pour d'autres motifs que le tribunal de première instance...

"La loi obligeait les éditeurs à imprimer tous les communiqués du président du Conseil créditiste concernant la mise au point ou le développement de toute déclaration sur la politique ou l'action du gouvernement provincial".

"La loi acceptait la diffamation, en ce sens qu'elle disposait: 'Aucune poursuite en diffamation ne sera recevable à raison de quoi que ce soit, d'imprimé conformément aux dispositions de la présente loi'.

La déclaration obligatoire des rédacteurs

"La loi mettait en danger les sources d'information, parce qu'elle obligeait les éditeurs à déclarer par écrit les sources d'informations, l'identité de tous les collaborateurs, sur simple requête du président du Conseil créditiste.

"La loi des pouvoirs spéciaux de Colombie-Britannique, abrogée à la refonte des statuts provinciaux, en 1940, conférait au lieutenant-gouverneur en conseil tous les pouvoirs de l'Assemblée législative sur les droits personnels et réels du citoyen. La loi ne fut jamais appliquée.

"Mais cette loi autorisait le ministère provincial, par simple arrêté, à détruire tout journal qu'il détestait... On n'aurait pu lui opposer aucune autre loi du pays".

La loi du cadenas

L'association note que la loi québecoise du cadenas visait la répression du communisme. Mais en autorisant la saisie et la destruction de journaux, périodiques, brochures, circulaires et autres documents imprimés et distribués contrairement aux autres dispositions de la loi, la loi a établi un précédent dangereux pour la liberté de la presse.

Les restrictions sur la publicité

L'association, dans une annexe au mémoire, note les restrictions qu'imposent certaines lois à la publicité.

L'association déclare à ce propos: "La presse canadienne semble libre. "Pourtant la presse a le devoir non seulement de défendre le droit des lecteurs à se renseigner sur les événements publics, mais de défendre le droit du commerçant à informer les lecteurs de sa marchandise, de ses services, de ses idées, au moyen de la réclame...

"Il s'agit pas surtout du profit de la réclame, mais de la liberté de presse. Les restrictions portent une grave atteinte au droit d'information des lecteurs, au pouvoir des journaux de renseigner les lecteurs sur les services disponibles et leur prix".

NOUVELLES DE L'ISLE VERTE

Rimouski, (D.N.C.) — Les directeurs du syndicat coopératif de Notre-Dame de l'Isle-Verte ont récemment nommé un nouveau gérant pour remplacer M. Henri Fraser, démissionnaire. M. Daniel Fraser a été élu à ce poste.

On apprend de cette localité insulaire que la pêche à l'alose et au saumon s'avère prometteuse; plusieurs pêcheurs ont déjà fait d'abondantes captures.

Beau geste de la commission

Des bourses d'études accordées aux élèves de 9e année.

A sa séance du 10 du courant, la commission a décidé d'attribuer à chaque classe de 9e année de ses nombreuses écoles une bourse qui permettra aux élèves qui en bénéficieront de suivre le cours primaire supérieur sans payer la rétribution mensuelle réglementaire.

Il est intéressant de savoir que la commission compte environ 250 neuvièmes. Il est non moins intéressant de savoir que chaque bourse représente une valeur de $120, soit $40 pour chaque année du cours primaire supérieur.

Dans chaque classe de 9e, la bourse reviendra à l'élève qui se classera premier d'après la moyenne entre le pourcentage du travail de l'année et le pourcentage du résultat de l'examen final.

La commission accordera de plus 25 autres bourses, également de $120, aux 25 premiers de 9e mais, cette fois, d'après les résultats obtenus à l'examen du certificat d'études.

Un relevé en Chine

—A la suite d'une note du gouvernement français, le gouvernement chinois a ordonné à l'administration des biens étrangers en Chine de faire un relevé des propriétés françaises sous la garde des autorités chinoises.

Collège de Saint-Jean

Le conseil des finissants du conventum de philosophie II pour l'année 1948, au collège de Saint-Jean. 1— Maurice Laforest, président; 2—Robert Primeau, vice-président; 3— René Choquette, secrétaire. (photos La Photographie La Rose.)

Le conducteur s'éveilla au fond d'un précipice

S.-Nazaire, 16. (P.C.) — Alors qu'un automobiliste, M. Rosaire Laforest, était endormi au volant de sa voiture, celle-ci sauta pardessus un remblai pour aller s'écraser au fand d'un ravin. L'auto a été complètement démoli mais M. Laforest s'en est tiré sans blessure. L'accident est survenu sur la route provinciale près de ce village du Lac S.-Jean.

Dévastation rouge

—Des 131,912 kilomètres de routes nationales que possède la Chine, seulement 72,604 kilomètres sont dans un état praticable, le reste ayant été ravagé par les communistes.

Fillette tuée par un camion

Rimouski, (D.N.C.) — Une fillette de 3 ans a perdu la vie dans un accident à Ste-Luce. Il s'agit de Francine Burton, fille de M. et Mme Alphonse Burton. Elle traversait la rue en face de la demeure de ses parents, avec sa soeur un peu plus âgée, lorsqu'elle fut heurtée par un camion. La mort de la fillette fut instantanée. t

"LE CANADA ENTIER HONORE PAPA

FÊTE DES PÈRES
DIMANCHE LE 20 JUIN

Vous Ne Payez Pas Plus Qu'il y a 10 Ans!

La même qualité supérieure . . . délicieux et nourrissants comme jamais!

▶ Excellente nouvelle en ces jours où les prix sont élevés! Les appétissants "Sparkies" de Blé Soufflé Quaker *ne coûtent, malgré tout, pas plus cher par once qu'aux jours d'avant-guerre en 1938!* Ce sont toujours les mêmes "Sparkies" de Blé Soufflé Quaker que vous aimez tant . : : toujours aussi croustillants . : : ils ont la même saveur appétissante de blé entier grillé : : : la même valeur nutritive . : : tout cela sans qu'il vous en coûte plus qu'il y a 10 ans! Commandez dès aujourd'hui ce régal pour le déjeuner, chez votre épicier!

La Compagnie Quaker Oats du Canada Limitée

Les enfants en raffolent!

Les enfants sont très friands de cette saveur irrésistible! Et les "Sparkies" Quaker sont un régal *épatant* pour le retour de l'école et avant le coucher. Si légers! Si nourrissants! Si faciles à digérer!

CHEZ OGILVY

Magasin ouvert toute la Journée Samedi
Heures d'Affaires : 9.30 à 5.30.

Commandes téléphoniques acceptées
à partir de 9.00 a.m. PL. 7711

ÉCONOMISEZ DE $60.00 à $120.00 DEMAIN

ACHETEZ CE MOBILIER CHESTERFIELD (3 UNITÉS)

SERVEZ-VOUS DE NOTRE PLAN BUDGÉTAIRE

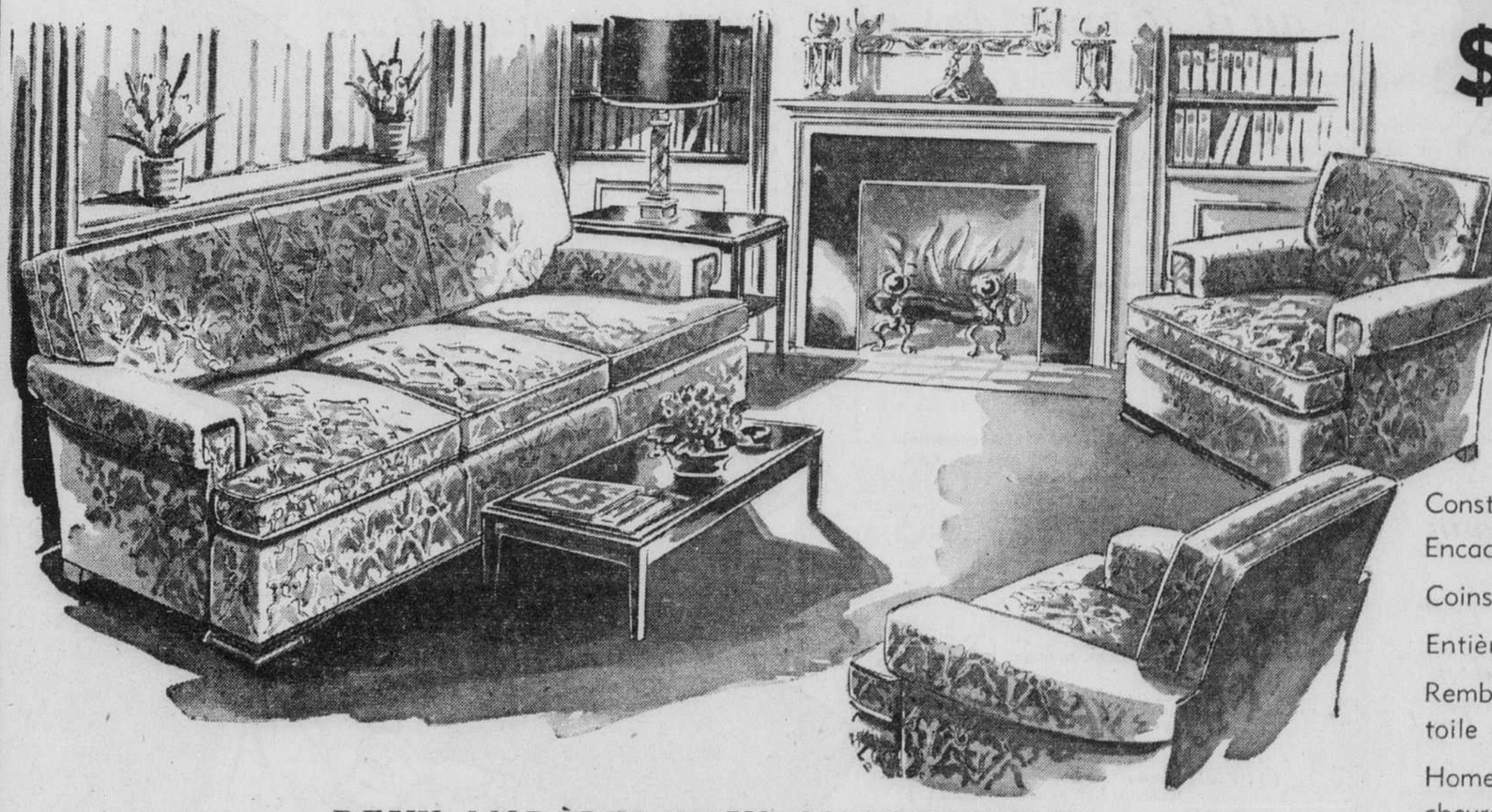

$178.

Choisissez-le pour les Raisons Suivantes

Construction de qualité première
Encadrement en bois Harwood
Coins solides en bois
Entièrement à ressorts
Rembourré de tissus tels que : reps, toile anglaise, damas
Homespun, tapisserie, Tissu croisé, Reps chevronné et malabars.

DEUX MODÈLES VOUS SONT OFFERTS

LE MODÈLE ANGLAIS "LAWSON" ou "à BRAS CARRÉS"

Il y a quelque temps nous n'avons pu satisfaire les demandes de tous nos clients et, avec l'aide du manufacturier, encore une fois nous offrons ces mobiliers à un prix tout à fait exceptionnel. Considérez le confort de ces meubles. Le modèle aux lignes simples et distinguées vivifiera et rehaussera l'atmosphère de votre salon. Ne manquez pas cette vente.

OGILVY—*Au cinquième*

NEUFS TEINTES HARMONISANTES
Vert, Vin, Rose cendré, Bleu, Gris, Tan. Tissus rayés Beige, Vin, Bleu, Rose, etc.

JAS. A. OGILVY'S Limited
Rue STE-CATHERINE OUEST, angle de la Montagne.

ANNONCE

JAMBES DE PLOMB

N'attendez pas que cette lourdeur excessive et cette sensation continuelle de fatigue des jambes dégénèrent en accidents plus graves, tels que varices, ulcères variqueux, phlébites. Par leur action fluidifiante du sang dans les veines, les Gouttes Rameau favorisent une meilleure circulation sanguine et un meilleur équilibre de l'organisme. Formule à base d'extraits de plantes fraîches, inoffensives. $1.80 pour traitement d'un mois environ. Dans les pharmacies ou écrivez à Rameau, Dép. B, 507, rue Fortune, Montréal 22.

ANNONCE

Evitez les ennuis des FAUSSES DENTS qui glissent

Plusieurs personnes portant un dentier se sont trouvées dans une situation plutôt embarrassante à un moment critique quand leur dentier est tombé, a glissé ou s'est déplacé. Ne vivez pas dans la crainte que cela vous arrive. Saupoudrez votre dentier avec un peu de PASTEETH, poudre alcaline (non acide). Votre dentier tiendra plus fermement, vous vous sentirez plus à l'aise. Pas de goût âcre. Enraie l'"odeur de dentier" (haleine de denture). PASTEETH s'obtient à toute pharmacie.

Statistiques sur les prêts hypothécaires

"Mortgage lending in Canada", 1er d'une série de rapports annuels.

Ottawa, 16. (DNC) — La Société centrale d'hypothèques et de logement vient de publier "Mortgage lending in Canada", le premier d'une série de rapports annuels donnant des renseignements sur le nombre, le genre et l'origine des prêts sur les propriétés immobilières au Canada. Ce rapport traite des activités financières courantes des sociétés dans ce domaine.

Au cours de 1947, quelque 122 institutions de prêt firent part mensuellement du volume et du genre de leurs activités dans le domaine des prêts sur les propriétés immobilières. Ces données représentent environ 95 p. cent de toutes les activités de prêt entreprises par ces compagnies.

Les chiffres indiquent que la baisse continue de 1932 à 1945, dans le montant des prêts hypothécaires en suspens détenus par les institutions prêteuses prit fin en 1946. En 1945, les valeurs hypothécaires atteignirent le niveau le plus bas dans treize ans, alors que $553 millions étaient en suspens. A la fin de 1946, les valeurs augmentèrent jusqu'à $311 millions à un taux annuel comparable à celui des années 1927 et 1928 alors que les prêts de valeurs immobilières atteignirent le niveau le plus élevé.

Montant investi en prêts

Il y eut une augmentation substantielle dans le montant d'argent investi dans les prêts hypothécaires en 1947. Les déboursés comptants sur les prêts hypothécaires s'élevèrent à $204.7 millions en 1947, soit une augmentation de 45 p. cent sur l'année précédente. Les prêts pour la nouvelle construction s'élevèrent à $133.4 millions, soit plus de la moitié du volume d'affaires dans ce domaine. La grande majorité des prêts pour la nouvelle construction furent investis dans la construction résidentielle, où les prêts s'élevèrent à $106.1 millions pour le financement de 25,582 unités de logement. Ces chiffres sont une indication des activités, en 1947, alors que le nombre de nouvelles unités de logement construites au Canada fut plus élevé que jamais auparavant. Le nombre d'unités complétées fut de 79,000, soit environ 12,000 unités de plus qu'en 1946 ou qu'en 1929, l'année d'avant-guerre, la plus active dans ce domaine. Des 81,000 maisons commencées en 1947, une sur trois fut construite directement par le gouvernement fédéral ou encouragée grâce à une aide financière.

façon plus de 5 p. 100 du montant total des dépôts et ne peuvent exiger plus de 6 p. 100 d'intérêt. Dans le cas des prêts sur immeubles, elles ne peuvent avancer plus de 60 p. 100 de la valeur de la propriété, au taux maximum de 6 p. 100 également. Cette nouvelle latitude permettra aux deux banques de rendre plus de services à leurs clients et de faire de nouveaux placements, car les modes de placement qui leur sont permis sont très limités et elles ont besoin d'obtenir un meilleur rendement sur les sommes qu'elles doivent faire fructifier.

Appui du sénateur Vaillancourt

Le sénateur Vaillancourt, qui dirige la fédération des caisses populaires déclare appuyer le bill avec plaisir. Car, dit-il, cela fera désormais "trois organisations pour aider les petites gens à même leurs propres économies.

"N'oublions pas, dit-il, que la caisse d'Economie de Québec, comme la banque d'Epargne de Montréal, furent organisées par les dirigeants de la société S.-Vincent de Paul pour aider les classes modestes. Comme il ne se pratique aucune spéculation parmi les déposants de ces banques, celles-ci ne sont pas exposées à prêter des millions, même à leurs déposants, et il ne peut y avoir de crainte de pertes fantastiques.

"Je suis heureux, poursuit le sénateur de Lévis, de voir qu'aujourd'hui, après cent années d'existence, ces deux banques comprennent qu'elles peuvent aider leurs petits déposants plutôt que de prendre leurs dépôts pour favoriser les grandes organisations. C'est une excellente innovation, faite dans le meilleur intérêt de la classe ouvrière et des petites gens."

Nomination critiquée

Le cas des juges nommés à la direction de commissions gouvernementales.

Ottawa, 16. (P.C.) — Les députés de l'opposition ont vivement critiqué le gouvernement hier, aux Communes, relativement à son intention de nommer des juges de la Cour de l'Echiquier au commissariat en chef de l'Office des Transports.

Ils ont critiqué en même temps la procédure législative qui a été mise en oeuvre dans le choix du juge Archibald, de la Cour suprême de la Nouvelle-Ecosse, pour succéder au commissaire en chef démissionnaire, le colonel J. A. Cross.

L'attaque de l'opposition a été conduite par M. John T. Hackett (prog. cons. de Stanstead), président de l'Association du barreau canadien. Il a condamné la coutume établie par Ottawa de nommer des juges à la direction des offices et commissions du gouvernement, pour trouver des solutions à des problèmes d'ordre politique. M. Hackett a ajouté qu'une telle coutume jette du discrédit sur la judicature.

Le très hon. J. L. Ilsley, ministre de la Justice, a rétorqué qu'il y a un temps où l'on trouvait de pareilles nominations très appropriées et il a demandé à la chambre de ne pas oublier que la Commission des Transports même exerce des fonctions judiciaires.

Plusieurs autres députés se sont joints à M. Hackett pour protester contre le geste du gouvernement: MM. John Diefenbaker, Donald Fleming, J. M. Macdonnell et T. L. Church, tous prog. conservateurs; le rév. E. G. Hansell, créditiste; M. Stanley Knowles, C.C.F. et M. Jean-François Pouliot, libéral-ind. de Témiscouata.

M. Pouliot défend le col. Cross

M. Diefenbaker a protesté contre le fait que le gouvernement a presque les mains libres quand il s'agit de nommer les juges à divers postes, tandis que M. Fleming s'en est pris à la façon avec laquelle le gouvernement a procédé pour nommer M. Archibald au commissariat en chef des transports.

MM. Knowles et Hansell ont parlé de violation des droits parlementaires; après quoi M. Pouliot s'est porté à la défense du colonel Cross, qui ne mérite pas les critiques qui lui ont été adressées à l'occasion de la récente hausse de 21 p. 100 accordée sur les tarifs ferroviaires par la Commission des Transports.

M. Ilsley a enfin conclu le débat en disant que les décisions rendues par les juges, en leur qualité de présidents de commissions gouvernementales, ont toujours été respectées dans le passé. Il a qualifié d'"extrêmes" les vues de M. Hackett, et rappelé le caractère d'indépendance qui est le trait caractéristique de la personnalité d'un juge.

La nouvelle mesure prévoit qu'un juge de la Cour de l'échiquier dirigera la Commission des Transports pendant dix ans, au traitement annuel de $15,000.

Révision de nos statuts

Telle est la tâche qui incombera à une nouvelle commission fédérale.

Ottawa, 16. (P.C.)—Le très hon. J. L. Ilsley, ministre de la Justice, a révélé hier aux Communes qu'une commission de cinq ou de sept membres sera nommée pour entreprendre la révision des statuts du Canada et de notre code pénal. La dernière révision eut lieu en 1927.

Le ministre a ajouté que le bill primitif prévoyait la création d'une commission de 5 membres, mais il étudie la possibilité de porter ce nombre à 7, afin que quelques membres puissent se consacrer exclusivement à la révision du code pénal.

M. Ilsley n'a pas divulgué les noms des commissaires, mais il a précisé qu'ils devront accorder tout leur temps à ces fonctions, la commission devant siéger durant un temps assez long. Il n'a rien dit non plus du traitement qui sera accordé aux commissaires.

Il s'agit, a-t-il continué, de regrouper nos statuts. Cette tâche correspond à une mise en vigueur nouvelle des lois sans qu'on y apporte de changements. M. Ilsley parlait alors sur une résolution préliminaire à un bill établissant la commission précitée.

Cette résolution a été approuvée, de même que la première lecture du bill. Ont pris part à la discussion, MM. Eugène Marquis, lib. de Kamouraska; T.-L. Church, prog. cons. de Toronto-Br adview; Donald Fleming, prog. cons. de Toronto-Eglinton; Jean-François Pouliot, lib. ind., de Témiscouata; John Diefenbaker, prog. cons. de Lake Centre; et John-T. Hackett, prog. cons. de Stanstead.

Bills d'intérêt pour le Québec discutés au . . .

SUITE DE LA PAGE 2

gouvernement fédéral n'a pas contribué largement aux parcs de la Nouvelle-Ecosse, puisqu'il a établi le parc des Highlands au Cap-Breton et restauré l'habitation de Champlain à Port-Royal ainsi que le fort Anne à Annapolis.

Le cas de 2 institutions

Passant au bill concernant les banques d'épargne de la province de Québec, le sénateur Bouffard explique que ce projet de loi s'appliquait à deux institutions particulières: la banque d'Epargne de la cité et du district de Montréal et la caisse d'Economie de Québec. Il s'agit d'étendre de deux façons le pouvoir que possèdent ces banques d'effectuer des prêts avec les dépôts des comptes d'épargne. D'une part, on veut leur permettre d'avancer jusqu'à concurrence de $1,000 sous forme de prêts personnels sans garantie et, d'autre part, de faire des prêts sur des propriétés immobilières qui ont été améliorées.

Les clients se trouvent protégés par le fait que ces banques ne peuvent pas prêter de la première

Bons voeux des Communes à M. Arthur Beauchesne

Ottawa, 16. (P.C.) — Les députés de tous les partis ont rendu hommage hier à M. Arthur Beauchesne, greffier de la Chambre des communes, à l'occasion de son 72ième anniversaire de naissance.

C'est M. Jean-François Pouliot, député libéral-ind. de Témiscouata, qui ouvrit la série des félicitations adressées à M. Beauchesne, en faisant remarquer que ce dernier a exercé ses fonctions plus longtemps que tout autre greffier d'un parlement britannique.

Le très hon. M. King s'est ensuite joint à M. Pouliot pour exprimer au greffier ses meilleurs voeux, après quoi l'hon. John Bracken, a dit espérer que M. Beauchesne conservera ses fonctions durant très longtemps encore.

Au nom de leurs partis respectifs, MM. Angus MacInnis (C.C.F. de Vancouver-Est) et M. John Blackmore (créditiste de Lethbridge) présentèrent leurs voeux de bonne fête à M. Beauchesne.

$1,850,000 pour l'île Ste-Hélène

Si l'on se base sur le contrat d'engagement d'experts de Chicago, la ville de Montréal projette de dépenser près de $2,000,000 pour l'aménagement et l'embellissement du plus beau parc naturel de l'île de Montréal — l'île Ste-Hélène.

En vertu d'une résolution du comité exécutif, la firme d'ingénieurs Fadzean, Everly, Rose and Associates prêtera ses services à la métropole, au prix de $41,000, pour préparer les plans de l'aménagement de l'île Sainte-Hélène, à la condition que le coût de l'ensemble des travaux ne dépasse pas $1,850,000, soit $1,100,000 pour la construction de pavillons, de piscines ou d'une plage artificielle et $760,000 pour les travaux de drainage, la plantation d'arbres et l'embellissement général.

Les experts américains travailleront de concert avec les employés du service des travaux publics qui sont à préparer un rapport sur les possibilités de développements de l'île, et ce, à la demande expresse des chefs de l'administration qui veulent doter notre ville d'un endroit de divertissement populaire de genre unique en Amérique en mettant à profit l'excellente situation géographique de l'île Sainte-Hélène.

500 travailleurs de plus nécessaires à l'Ontario agricole

Ottawa, 16. (D.N.C.) — Le mouvement annuel de travailleurs des prairies vers l'Ontario pour aider au travail agricole, y compris la fenaison et les récoltes, a commencé hier. C'est ce qu'annonce l'hon. Humphrey Mitchell, ministre du travail.

Il faut quelque 2,500 travailleurs pour satisfaire à la demande cette année; c'est une hausse d'environ 500 sur l'année dernière.

Le service national de placement en collaboration avec les directeurs provinciaux du travail agricole de chacune des provinces des prairies surveillera le mouvement qui se fera au cours des trois prochaines semaines. On prévoit que ce déplacement temporaire de main-d'oeuvre agricole battra son plein à la fin de la semaine.

Aide réclamée pour les invalides et incurables

Ottawa, 16. (P.C.) — M. Jean-François Pouliot, député libéral-ind. de Témiscouata, a de nouveau demandé au gouvernement hier, aux Communes, d'assister les malades incurables et les invalides. La chambre avait alors repris l'examen des crédits de la Santé.

M. Pouliot a expliqué que ces personnes devraient être traitées sur le même pied que les vieillards bénéficiant de pensions. Le gouvernement, a-t-il dit, a accordé une somme de $20 millions pour les enfants des pays européens. M. Pouliot ajouta qu'il ne s'opposa pas à ce geste, mais le gouvernement ne devrait pas dire qu'il n'a point d'argent pour les malades incurables et les invalides qui vivent au pays.

UN DÉLICE!
"GRAND'PÈRES"
LÉGERS COMME PLUMES!
Tout le monde peut, avec le Mélange Ogilvie T-Biscuit, réussir chaque fois des grand'pères délicieux et légers comme des plumes. Il suffit de mélanger à l'eau selon la recette imprimée sur la boîte.
Seul le Mélange Ogilvie T-Biscuit contient des oeufs.
OGILVIE
Add water or milk mix, bake, that's all!
T-BISCUIT MIX
BISCUITS · DUMPLINGS
IL Y A PLUSIEURS MÉLANGES OGILVIE:
Mélange T-Biscuit, Mélange au Pain d'Épices
Mélanges Nature, au Son et pour Muffins à la Farine de Maïs.
OM-10F

Vous aussi pouvez être MARIN
H.M.C.S. MAGNIFICENT
L'appel du large ... une vie saine à bord de navires modernes, rapides et propres . . . des paysages exotiques . . . des civilisations pittoresques —tous ces rêves se réalisent, dans la Marine Royale Canadienne.
La Marine vous offre une instruction complète, et une généreuse pension une fois votre service terminé.
VOUS POUVEZ DEVENIR SECOND MAÎTRE ÉLECTRICIEN, DANS LA MARINE
La Marine vous offre toute une gamme de métiers. Mais si vous aimez la radio et l'électricité, un poste vous attend dans l'un des services les plus modernes de la Marine: le service de l'électricité. Comme second maître électricien, vous passez par l'école navale d'électricité, la meilleure du genre au Canada, pourvue de l'équipement électrique et électronique le plus récent. Vous y apprenez l'installation, l'entretien et la réparation de tout l'équipement de radio, de radar et d'électricité des navires célèbres de la Marine Royale Canadienne.
POUR TOUS RENSEIGNEMENTS, S'ADRESSER AU L'OFFICIER RECRUTEUR DE LA MARINE ROYALE CANADIENNE À OTTAWA ou à
La Marine Royale Canadienne
RCN 9F,
"H.M.C.S. DONNACONA", 1475, rue Drummond, Montréal

SNOW
ICI
DEMAIN

MORGAN
Les Cours d'Art Culinaire Morgan
sont sous la direction de
Mme Jehane Patenaude - Benoit
l'une des plus grandes expertes au Canada dans l'art des recettes faciles et rapides.
Les séances de jeudi et vendredi, 2.30 p.m., porteront sur . . LES FRUITS.
Notre spécialiste démontrera la façon d'obtenir d'excellents résultats dans la préparation des fruits frais, congelés, déshydratés . . . servis nature ou avec sauce . . . en compote, pochés ou cuits dans l'autoclave.
N.B. Quelques billets isolés sont à votre disposition à la table d'entrée.
Auditorium . . . au sixième

Morgan vous rappelle qu'il dispose des plus beaux au monde...
Tissus d'Écosse et d'Angleterre
HEURES D'AFFAIRES, Y COMPRIS LE SAMEDI 9.30 a.m. à 5.30 p.m.
Invitation aux connaisseurs de venir admirer notre merveilleux assortiment de worsteds.
● Tissus provenant des meilleures filatures d'Ecosse et d'Angleterre.
● Variété allant du tissu tropical 10 onces au worsted 18 onces . . . quadrillés, rayures, dessin Sharkskin en des combinaisons exceptionnelles.
● Longueurs individuelles pour un complet, 3½ à 3¾ verges . . . Tous importés exclusivement par Morgan.
(a) Dessin Sharkskin en une combinaison de quadrillés rouille de fantaisie, 14 onces, 54" de largeur. La verge 9.50
(b) Frais worsted bleu à rayures, 14 onces. 54" de largeur. La verge $14.
(c) Worsted Jacmar à rayures bloc fauves, 10 onces. 54" de largeur. La verge $10.
(d) Worsted tropical 10 onces beige à rayures multiples, 56" de largeur. La verge 9.50
(e) Quadrillé Shepherd en bleu, gris, rouge, blanc. 13 onces. 54" de largeur. La verge 14.50
Autres worsteds en largeurs de 54", 56" et 58". La verge 8.50 à 14.50
Tissus à la verge . . . au troisième
(a) (b) (c) (d) (e)
N.B.
Le jour de la ST-JEAN-BAPTISTE
OUVERT JUSQU'A 1 P.M. SEULEMENT
OUVERT LE MERCREDI 23 JUIN TOUTE LA JOURNEE 9.30 a.m. à 5.30 p.m.
HENRY MORGAN & CO. LIMITED
Ceux qui préfèrent la qualité l'obtiennent toujours chez Morgan — PL. 6261

LE BRIDGE

par Arsène DesRochers

QUE CONNAISSEZ-VOUS?

"Veuillez donc me dire qui compte les honneurs au bridge?" demande le Dr A. L., de Montréal.

C'est le côté du joueur qui les tient, que ce soit le demandeur ou l'un des joueurs en défense. Ainsi, si un adversaire du demandeur d'un contrat à sans atout tient les quatre as, c'est 150 points que les défendeurs inscrivent aux honneurs dans leur colonne, que le contrat demandé soit réussi ou non.

"Vous êtes à Sud et tenez ce jeu:

♠ V 3
♡ A 4 3
◇ A D 7 6
♣ D 10 8 7

et, les deux côtés étant vulnérables, les enchères en sont à ce point:

Nord	Est	Sud	Ouest
4 ♠	passe	?	

Que déclarez-vous?"

Vous devez passer. Votre partenaire a fait une déclaration d'ouverture de barrage avec un jeu contenant à peu près huit levées gagnantes, mais très peu de levées d'honneurs. Une invitation au chelem faite par vous exigerait environ quatre levées d'honneurs.

"Vous êtes encore à Sud, mais avec ce jeu:

♠ 8 6 2
♡ 10
◇ 9 8 7 2
♣ A R 10 3 2

et, les deux côtés étant vulnérables, les enchères en sont à ce point:

Ouest	Nord	Est	Sud
1 ♠	2 ♡	contre	?

Quelle est votre réponse?"

Vous devez passer. Si votre partenaire a fait une relance fondée, soit avec un jeu renfermant environ six levées gagnantes (car il est vulnérable), il se peut que votre as et votre roi de trèfle lui aident à faire son contrat et à gagner le robre. N'allez pas parler de vos trèfles, ce qui porterait les enchères à un palier plus élevé, sans savoir si le contrat serait plus avantageux à trèfle qu'à coeur.

Gagnants de points-de-maître

Le dernier tournoi mensuel pour points-de-maître disputé au cercle de bridge Laurier, 5041, rue Boyer, à Montréal, fut gagné par Mmes Paul Voyer et U. Salme. La deuxième place fut prise par MM. Lucien Magnan et L. Lachapelle. Le prochain tournoi de ce genre aura lieu le mercredi soir 30 juin. Tous les bridgeurs, dames ou messieurs, peuvent prendre part à ces grands tournois mensuels.

Grand progrès de la politique aux Indes

"La politique et l'économie, aux Indes, ont fait des progrès considérables", a déclaré, hier, M. Sardar Hardit Singh Malik, haut-commissaire des Indes au Canada, qui était le conférencier au déjeuner hebdomadaire du club Rotary, en l'hôtel Mont-Royal.

"Comparant la situation actuelle avec celle des Indes d'avant l'indépendance, a ajouté M. Malik, on se rend compte du contraste qui existe entre l'ancienne politique et la ferme volonté du jeune gouvernement actuel.

"C'est avec sagesse qu'il nous faut lutter en ce moment contre la crise qui sévit au Cachemire. Le Dominion du Pakistan ne semble pas collaborer avec le Dominion des autres Etats des Indes dans le règlement de la situation du Cachemire.

"Quoi qu'il en soit, a conclu M. Malik, la stabilité de notre gouvernement et sa mesure dans l'application des changements radicaux imposés diplomatiquement au peuple sera un exemple à suivre pour nos voisins".

Le conférencier a été présenté par M. Ernest-B. Mills et remercié par M. J.-W. Beaton, M. E.-Campbell Budge présidait.

Au cours du déjeuner, 8 membres du club ont reçu l'insigne d'argent de l'organisation, marquant ainsi leur 25 ans d'adhérence au club.

Plusieurs membres du Rotary de Shawinigan Falls ont assisté à ce déjeuner.

Ferme ravagée à St-Clément

Rimouski, (DNC)—Un incendie a ravagé la ferme de M. Charles-E. Gagné, cultivateur de S.-Clément, comté de Témiscouata. Trois batiments de ferme, soit une grange, une écurie et une porcherie, ont été rasés au sol et on a eu beaucoup de peine à sauver du désastre la demeure de M. Gagné.

90 Grille-pain Westinghouse...
OFFERTS AUX CLIENTS STEINBERG QUI ACHETENT LE PAIN BIG CITY!

Vous pouvez gagner un de ces superbes grille-pain !

4 SUPERBES grille-pain Autocrat Westinghouse, avec fil et commutateur, de $16.95 chacun (prix au détail) seront donnés à chaque magasin Steinberg. Chaque heureux détenteur des deux coupons qui seront tirés à chaque magasin le 28 juin et des deux coupons qui seront tirés le 5 juillet 1948 gagnera un de ces grille-pain. Il y a un coupon dans chaque enveloppe de PAIN BIG CITY. Les gagnants seront avisés par la poste et leurs noms seront affichés dans chaque magasin Steinberg.

Plus de bons aliments pour votre argent chez Steinberg !

FRAICHES, DELICIEUSES, MURES CANADIENNES
FRAISES
UN REGAL POUR TOUTE LA FAMILLE
BAS PRIX
Boîte 1 pinte **39c**

CAROTTES NOUVELLES	FRAICHES — IMPORTEES — FERMES ET CROQUANTES — RICHES EN VITAMINES	Lb 9c
LAITUE ICEBERG	FRAICHE — CULTURE DOMESTIQUE BEAU PIED FERME	7c — Plus gros pied 10c
LAITUE FRISEE EN FEUILLES	FRAICHE, CULTURE DOMESTIQUE Ch.	5c — Plus grosse Ch. 7c
CHOUX-FLEURS	FRAIS DE L'ONTARIO— BLANCS COMME NEIGE — FERMES Ch.	19c — Plus gros Ch. 25c
TOMATES DE SERRE	FRAICHES	Lb 69¢
CHOU	FRAIS, NOUVEAU, VERT	Lb 9¢
ORANGES	Grosseur 344 VALENCIAS, SANS PEPINS, DE CALIFORNIE	Douzaine 19¢
CITRONS MESSINA	Grosseur 300	Douzaine 29¢

Les prix des fruits et des légumes frais sont sujets aux fluctuations quotidiennes du marché.

JUS DE TOMATES	marque Banquet, qualité surchoix	boite 20 oz. 11c
CATSUP AUX TOMATES MEILLEURE QUALITE	Del Monte	bout. 12 oz. 21c
CROUTE DE TARTE	MOTHER JACKSON	paquet 25c
CORNICHONS MELANGES ORCHARD KING	sucrés	pot 24 oz. 29c
FEVES DE LIMA	AYLMER, qualité de choix	boite 20 oz. 16c
BISCUITS	DARE — APPLE BLOSSOM	paquet 25c
POINTES D'ASPERGES QUALITE SURCHOIX	HARVEST	boite 12 oz. 39c
ASPERGES COUPEES QUALITE DE CHOIX	HARVEST	boite 12 oz. 25c
LAIT EVAPORE	CARNATION	2 grandes boites 29c
CONFITURE	AUX FRAISES OLD CITE, AVEC PECTINE	pot 24 oz. fluides 37c
PECHES QUALITE SURCHOIX	HUNT DE CALIFORNIE 20 oz.	bte 29 — bte 28 oz. 39c
FEVES JAUNES COUPEES C.C.Q., QUALITE DE CHOIX		2 boites 20 oz. 25c
RIZ	marque Royal ou Dainty	paquet 1 lb 18c — paquet 2 lbs 36c
JUS DE POMMES ALLEN QUALITE DE CHOIX		boite 48 oz. 20c
DINER KRAFT	SE PREPARE EN QUELQUES MINUTES	2 pqts 35c
BLE D'INDE EN GRAINS QUALITE DE CHOIX	DEWKIST	boite 20 oz. 19c
TOMATES	EN CONSERVE SUN JOY, QUALITE DE CHOIX	boite 20 oz. 19c
SHORTENING JEWEL		paquet 1 lb 28c

EMPORTEZ CE QU'IL VOUS FAUT

ET ECONOMISEZ SUR VOS PROVISIONS D'ETE CHEZ STEINBERG

Si votre famille part en auto pour la campagne la prochaine fin de semaine, vous seriez bien avisé d'emporter votre première IMPORTANTE COMMANDE D'EPICERIE. Vous pouvez acheter en toute confiance chez Steinberg car le prix de tout item est toujours le plus bas en ville et chaque achat comporte notre garantie absolue de satisfaction en remboursement de votre argent.

CUITES AU FOUR

Comme CHEZ NOUS

Viande garantie tendre aux marchés à viande Steinberg !

FESTIVE FLOCK — CATEGORIE "A" DE LAIT
POULETS TENDRES
NOUVELLE SAISON POUR ROTIR ET FRIRE
MOYENNE DE 3 A 4 LBS
lb **51c**

ROTI DE CASSEROLE DESOSSE	POITRINE ROULEE — TOUT-VIANDE — ECONOMIQUE	Lb 31c
POITRINE DE BOEUF	POUR BOUILLIR, BRAISER OU FAIRE UN RAGOUT	Lb 21c
FLETAN EN TRANCHES	FRAIS DE L'OCEAN — SAVOUREUX — UN METS EXQUIS	Lb 35c
SAUMON RED COHOE EN TRANCHES	FRAIS DE L'OCEAN	Lb 53c

Aliments préparés provenant des cuisines Steinberg !

PATES au POULET (DEPOT DE 10c, REMBOURSABLE, POUR LE PLAT)	Frais du jour Chacun 35¢	GELEE DE VEAU EN TRANCHES	Lb 55¢
TETE FROMAGEE DELICIEUSE	Le bol 19¢	SALADE DE PATATES FRAICHE DU JOUR	Bol 19¢
LANGUE DE VEAU EN GELEE	Lb 79¢	SALADE AUX LEGUMES EXQUISE	Bol 19¢

FÈVES AU LARD	CLARK DANS SAUCE TOMATES	Bte 15 oz 2 pour 23¢ — Bte 20 oz 2 pour 27¢
1¢ LE PAQUET	QUAND VOUS ACHETEZ UN PAQUET AU PRIX REGULIER DE 33¢ FARINE VELVET	2 PAQUETS POUR 34c
A PRIX REDUITS VIANDES EN CONSERVE	Marques KAM, KLIK, PREM ou SPORK	BTE 12 OZ 34c
SERVIETTES STEINBERG—70 AU PAQUET		2 pqts 25¢
SPAGHETTI CATELLI CUIT		Bte 20 oz 12¢
PRUNES REINES—CLAUDE DEWKIST—QUALITE DE CHOIX		2 btes 20 oz 25¢
MARMELADE ANANAS BETTY		Pot 24 oz fluides 43¢
CONFITURE MARQUE MARQUETTE—AVEC PECTINE	DE framboises	Pot 24 oz fl. 31¢
SAUMON RED SOCKEYE CLOVER LEAF SURCHOIX		Bte ¼ 19¢
SARDINES FAIRHAVEN DANS L'HUILE		2 btes 15¢
SIROP DE MAIS DORE BEEHIVE		Bte 2 lbs 29¢ — BTE 5 LBS 65c
JUS DE PAMPLEMOUSSE TEXSUN NON SUCRE		Bte 20 oz 10¢
JUS DE PAMPLEMOUSSE TEXSUN NON SUCRE		Bte 48 oz 23¢
JUS DE POMME MARQUE GRAVE—QUALITE DE CHOIX		2 btes 20 oz 15¢
JUS DE RAISIN PUR WELCH		Bout. 16 oz 27¢ — BOUT. 32 OZ 49c
JUS DE TOMATES MARQUE AYLMER—QUALITE DE CHOIX		Bte 20 oz 12¢
POIRES à DESSERT FRUIT BELT—VARIETE KIEFFER—Qualité de choix		Bte 20 oz 25¢
ABRICOTS ENTIERS, NON PELES—QUALITE DE CHOIX	Santa Cruz de Calif.	Bte 28 oz 33¢
JUS V-8 COQUETEL DE LEGUMES		2 btes 20 oz 27¢
LANGUE à LUNCH MARQUE YORK		Bte 12 oz 49¢
SARDINES MARQUE TOURIST	norvégiennes	Bte 19¢
POIRES BARTLETT MARQUE GOOD TASTE—QUALITE DE CHOIX		Bte 20 oz 33¢
SOUPE aux POIS HABITANT		2 btes 28 oz 23¢
Dry GINGER ALE ICE CASTLE		2 bout. 30 oz 27¢
ALL BRAN KELLOGG		Bte 16 oz 22¢
FLOCONS de MAIS KELLOGG		Grande bte 19¢
BLE SOUFFLE QUAKER		2 btes 19¢

Nettoyeurs de qualité !

SUPER SUDS	EFFICACE, ECONOMIQUE GRANDE BTE	31c
SAVON Palmolive	Pain ordinaire	8c — Très gros pain 11c
VEL	POUR VAISSELLE ET VETEMENTS DELICATS TISSUS LAVABLES	Grande bte 29c
GLO-COAT JOHNSON	ASSURE DES PARQUETS PLUS BRILLANTS	Bidon une chopine 59c — Bidon une pinte $1.07

Steinberg's
WHOLESALE GROCETERIAS LIMITED

PROCUREZ-VOUS GRATUITEMENT vos
Billets économiques Steinberg pour toute la famille
POUR LE JOLI PARC BELMONT
Bons à compter de samedi, 12 juin, à mercredi, 23 juin 1948 (sauf le lundi après-midi)
BILLETS GRATIS à tous les magasins Steinberg !

Comédie dès vendredi au Capitol et au Princess

Eddie Cantor et Joan Davis, en vedette dans le film "If You Knew Susie", qui prendra l'affiche vendredi au Capitol; à droite, Joan Blondell et George Brent, dans une scène du film "Christmas Eve", au Princess, dès vendredi.

Spectacles de la semaine prochaine

A L'ORPHEUM

La version française du célèbre et spectaculaire film américain "Captain Courageous" prendra l'affiche vendredi au cinéma Orphéum, sous le titre "Capitaine courageux". On sait que cette sensationnelle production met en vedette Lionel Barrymore, Spencer Tracy, Freddie Bartholomew, Mickey Rooney et Melvyn Douglas.

Basé sur une histoire du grand Rudyard Kipling, c'est Victor Fleming qui a dirigé ce film, dont le scénario expose avec un réalisme saisissant la vie des pêcheurs, leurs difficultés, leur misère, leur désespoir, leur mort en mer, alors qu'ils vont à la recherche du poisson, leur gagne-pain.

Filmé sur l'océan, le film présente, en même temps qu'une aventure renversante, un document vrai sur ce sujet toujours d'actualité, bien que Kipling ait écrit son ouvrage en 1896.

AU LOEW'S

Le film "State of the Union" prendra l'affiche dès vendredi au cinéma Loew's. Il s'agit de l'histoire, amusante et émouvante à la fois, d'un candidat à la présidence des Etats-Unis, qui doit choisir entre son ambition et son idéal, d'une part et deux femmes, d'autre part.

Spencer Tracy personnifie ce candidat, dont Katherine Hepburn est l'épouse et Angela Lansbury, l'autre femme. Van Johnson incarne l'organisateur en chef de Tracy; Adolphe Menjou, un politicien; Lewis Stone, un éditeur de journal. C'est Frank Capra qui a réalisé ce film.

Basé sur une pièce d'Howard Lindsay et de Russel Crouse qui a gagné le prix Pulitzer, qui a été montrée sur le Broadway pendant plus d'un an et qui a été vue par près d'un million de spectateurs, cette production a obtenu jusqu'à ce jour un grand succès aux Etats-Unis.

AU CAPITOL

Dans le film "If You Knew Susie", que l'on verra dès vendredi sur l'écran du cinéma Capitol, Eddie Cantor et Joan Davis personnifient deux anciens acteurs de vaudeville, à qui il arrive les aventures les plus fantastiques, comme seul le cinéma peut en imaginer.

Le film est ainsi une rigolade du commencement à la fin, avec des numéros de chant par l'inimitable et irrésistible Eddie Cantor, et de danse et de comédie, où tous les interprètes font leur part, aux côtés des vedettes.

Car, en plus de Cantor et de Davis, le film compte plusieurs acteurs bien connus, dont Allyn Joslyn, Charles Dingle, le petit Bobby Driscoll et nombre d'autres. C'est une réalisation de Gordon-M. Douglas, sur un scénario original et plein d'imprévus.

AU PALACE

Le roman classique de A.S.M. Hutchison, "If Winter Comes", a été porté à l'écran. Le film passera dès vendredi au Palace.

L'histoire, qui se passe pendant la guerre de 1914, mais qu'on transposera sur le plan de 1939 concerne un soldat blessé à la bataille, qui retourne chez lui pour être accusé d'infidélité par sa femme qui demande le divorce. Brisé par les injustices qui s'abattent sur lui, Mark Sabre trouve le bonheur dans l'affection d'une femme qu'il a connue et aimée depuis sa jeunesse. Le fait qu'elle est déjà l'épouse d'un autre donne de la consistance à l'intrigue.

Walter Pidgeon, né à St. John, N.B., a été choisi pour personnifier le vétéran, après son succès dans "The Secret Heart" et l'actrice anglaise Deborah Kerr, qui termine "The Hucksters" avec Clark Gable, est sa partenaire. Hume Cronyn, de London, Ont., aura le principal rôle de soutien, avec Angela Landsbury.

AU PRINCESS

C'est une pléiade de vedettes de premier plan que l'on verra dans le film "Christmas Eve", qui prendra l'affiche vendredi à l'écran du cinéma Princess.

En effet, le film présente dans les premiers rôles sept des principales personnalités de la capitale du cinéma américain: George Raft, George Brent, Randolph Scott, Joan Blondell, Virginia Field, Dolores Moran et Ann Harding.

En tante Matilda, Ann Harding personnifie la ménagère de George Brent, George Raft et Randolf Scott, qui sont amoureux respectivement de Joan Blondell, Virginia Field et Dolores Moran.

Il y a de la comédie, du drame, de l'excitation, en fin tout ce que ces sept acteurs peuvent fournir dans un film, dont l'action se passe à la veille de Noël, comme le dit son titre.

A L'IMPERIAL

C'est un nouveau programme double que l'on pourra voir dès vendredi à l'écran du cinéma Impérial avec "Half Past Midnight", mettant en vedette Kent Taylor et Peggy Knudsen et "Let's Live Again", mettant en vedette John Emery et Hillary Brooke.

Le premier est un excitant film policier, racontant la fuite d'un suspect impliqué dans une affaire de meurtre qu'il n'a pas commis, mais dont il découvre grâce à l'aide d'une jolie et fatale blonde le coupable.

Le second est une comédie, présentant un éminent savant dans les recherches atomiques (c'est la mode), qui rencontre une fille de rue dont il s'éprend jusqu'à délaisser presque sa science pour se mettre dans des situations cocasses au possible.

Un programme équilibré de la sorte devrait plaire à tous les habitués de l'Impérial.

Bette Davis et William Grant Sherry ont célébré le deuxième anniversaire de leurs épousailles . . .

Propos décousus sur les sobriquets des vedettes

Les jeunes ne sont pas les seuls à posséder des sobriquets; Hollywood en fournit la preuve, surtout lorsqu'il s'agit de trouver un surnom à une jolie vedette.

Mary Pickford fut la première à en porter un officiellement quand elle fut surnommée "la Chérie de l'Amérique" (America's Sweetheart); puis Garbo fut connue comme "le Sphynx"; Clara Bow devint la "It Girl"; depuis ce temps, toutes les célébrités du cinéma se sont vues affublées des noms les plus bizarres qui sont souvent très exacts.

Il est à remarquer qu'au bout de quelques années, l'acteur ou l'artrice portant ainsi un surnom essaie la plupart du temps de l'abandonner afin d'avancer dans sa carrière et de devenir un grand artiste et non seulement une personnalité. Certains sobriquets sont embarrassants dans une carrière dramatique.

Ainsi Marie MacDonald qu'on nomme depuis longtemps "le Corps" (The Body) s'en est enfin dégagée avec son rôle dans "Living in a Big Way", où on nous la présente comme une véritable beauté, une danseuse de talent et une réelle actrice! Marie McDonald est heureuse de ne plus être connue seulement grâce à son sobriquet que Hazel Brooks a adopté . . . et qu'elle immortalise presque dans "Body and Soul".

Il y a quelques années Lana Turner fit fortune et parvint à la gloire avec l'épithète de "Sweater Girl" "la fille aux pullovers". Aujourd'hui Lana joue des rôles dramatiques en compagnie d'étoiles comme Spencer Tracy et même des rôles de caractère comme celui dans "Green Dolphin Street".

Ann Sheridan appelée "The Oomph Girl" a fait oublié son premier titre depuis "Nora Prentis". Veronica Lake fut "The Peek-a-Boo"; Marlene Dietrich et Betty Grable portèrent le fameux surnom "Jambes" (The Legs); Dorothy Lamour "Sarong Girl" rendit célèbre un petit rectangle de tissu.

Aujourd'hui nous avons Veverley Tyler dont le menton possède une fossette adorable ce qui lui vaut le sobriquet de "The Chin" (le menton); Anita Colby, modèle de New-York, connue dans l'Est et dans l'Ouest sous le nom de "Le Visage" (The Face) est toujours à Hollywood, non pour sa beauté, cependant, mais comme membre du conseil exécutif de l'industrie du film.

Parmi les vedettes masculines nous trouvons également des surnoms, plusieurs acteurs ayant atteint la gloire avec leur sobriquet, par exemple: Monty Woolley, "la Barbe"; Jimmy Durante, "the Schnoz" (son nez fameux); Frank Sinatra "la Voix". Après avoir admiré la technique souple de Gene Kelly dans "Living in a Big Way" on comprend qu'il lui est presque impossible de se défaire de son titre de "Nimble-Foot" (pieds agiles)

N'y a-t-il pas jusqu'à Humphrey Bogart qui baptisa son épouse Lauren Bacall "Madame", mais cette dernière appellation n'a jamais réussi à supplanter celle qui l'a rendue célèbre "The Look", car c'est son regard qui a Lauren attira au début tant d'admirateurs.

Aux cinémas Odeon

Champlain: "La Lettre" (The Letter) avec Bette Davis et Herbert Marshall.

Kent: James Mason dans "The Patient Vanishes".

Mercier: "Magic Town", avec James Stewart et Jane Wyman; "The Personal Column", avec George Sanders et Lucille Ball.

Verdun Palace: "Green Dolphin Street", avec Lana Turner et Van Heflin; "Little Iodine", aves J.-Ann Marlowe.

Crémazie: "Come & Get It", avec Joel McCrea et Edward Arnold; "Heaven Only Knows", avec Robert Cummings et Brian Donlevy.

Electra: "The Night Editor", avec William Gargan; "The Pretender", avec Albert Dekker; "Bordertown Trail", avec Sunset Carson.

Villeray: "They Made Me A Criminal" avec John Garfield et Ann Sheridan; "The Devil's Mask", avec Michael Duane et Anita Louise; "The Personality Kid", avec Ellen Drew.

Midway: "The Killer At Large" avec Robert Lowery; "Uncertain Glory", avec Errol Flynn et Paul Lukas; "The Wild Country", avec Eddie Dean.

Beaubien: "Seuls Les Anges Ont Des Ailes" ("Only Angels Have Wings"), avec Cary Grant et Rita Hayworth; "Nous Irons à Paris" ("Good Girls Go To Paris"), avec Joan Blondell et George Brent. — Jeudi: "Heaven Only Knows", "That Hagen Girl" et "Their First Mistake".

Perron: "L'Esclave Aux Mains D'Or" ("Golden Boy"), avec Barbara Stanwyck et William Holden; "O Toi, Ma Charmante" (You Were Never Lovelier) avec Rita Hayworth et Fred Astaire. Jeudi: "7 Keys To Baldpate"; "Slippy McGee" et "The Wild Frontier".

Au Forum

Où l'on trouve les classiques du jazz

L'orchestre Glenn Miller, que dirige maintenant Tex Beneke, a servi un véritable régal à la foule toute grouillante de jeunesse qui s'était portée à l'assaut du plancher de danse improvisé du Forum, avant hier. Même que dans la mêlée, quatre jeunes filles ont été violemment projetées sur le plancher.

Oubliant la chaleur inouïe qui régnait, les jitterbugs ont dansé d'une manière extravagante au sein de la foule.

L'orchestre Glenn Miller est certes le plus agréable à écouter, dans son genre. Personne n'a jamais pu imiter les arrangements des cuivres de feu Glenn Miller, mais Tex Beneke a su renouveler la personnalité de l'ensemble grâce à un traitement des cordes d'une rare beauté.

Intercalant des pièces récentes aux succès d'il y a quelques années, le programme présenté prouvait encore une fois que certains refrains populaires n'ont pas été aussi éphémères qu'on les avait prédits et que le jazz a définitivement ses classiques, comme "Stormy Weather" et "Saint Louis Blues".

Quant aux instrumentistes, il va de soi qu'ils sont tous impeccables; il a été cependant plus facile de remarquer les solistes comme ce premier violon qui, tantôt fait des vocalises vertigineuses, tantôt demeure en second plan, planant au-dessus de l'orchestration comme une note suspendue dont Fauré avait le secret. Le tambour a aussi fait la joie de l'audience. Jamais lourd, avec bon goût, ce musicien possède un rythme excessif et donne parfois l'impression d'un concerto pour batterie.

Léo Rollet

Les attractions de Canadian Concerts, la saison prochaine

Le bureau de Canadian Concerts and Artists annonce pour la saison 1948-49 une série de cinq attractions au His Majesty's. Le jeudi 14 octobre, un Quatuor d'opéra italien comprenant Lina Aimaro, soprano coloratura, Ettore Ponpo, ténor, Mino Cavallo, baryton, et Toti Manna, soprano lyrique, paraissant tous en costumes.

Le lundi 1er novembre, le célèbre danseur espagnol José Torrès; le jeudi 13 janvier, Malcuzynski dans un récital de piano entièrement consacré à Chopin, le jeudi 10 mars l'Orchestre philharmonique de Rochester sous la direction d'Erich Leinsdorf, avec une chanteuse comme soliste, Kyra Vayne; le jeudi 31 mars, une soirée des Ballets Russes de Monte-Carlo.

En plus les Ballets Russes donneront une série de neuf représentations au His Majesty's dans la semaine du 28 mars. Malcuzynski donnera deux autres récitals Chopin au Plateau.

Mort de Rosny Jeune

Saint-Brieuc, 16. (A.F.P.) — Rosny Jeune, membre de l'Académie Goncourt, est mort ce matin, dans sa propriété près de Saint-Brieuc.

Marlène vient d'annoncer qu'aussitôt terminées les prises de vues de "A Foreign Affair", elle comptait — comme tant d'autres — rédiger ses mémoires, ou plus exactement une partie de ceux-ci: celle qui a trait à ses aventures et voyages pendant la dernière guerre. On sait, en effet, que l'"Ange Bleu", sous l'uniforme américain, donna à cette époque, sur tous les fronts et sur tous les continents, une série de représentations aux troupes alliées.

Horaire des cinémas

LOEW'S: "The Voice Of The Turtle", 10 h. 05, 12.25, 2.45, 5.05, 7.25, 9.45.

CAPITOL: "Duel in The Sun", 10 h. 05, 12.20, 2.40, 4.55, 7.15, 9.35.

S.-DENIS: "Le Père Tranquille", 12 h. 05, 3.20, 6.30, 9.45; "Forte Tête", 1 h. 45, 4.55, 8.10.

PALACE: "Sitting Pretty", 10 h. 40, 12.55, 3.10, 5.25, 10.

CINEMA DE PARIS: "Marius" 11 h., 1.35, 4.10, 6.45, 9.15.

IMPERIAL: "Marked Woman", 10 h. 50, 3.30, 6.55, 9.50; "Don't Be My Destiny", 11 h. 10, 2.15, 5.15, 8.20.

CHAMPLAIN: "La Lettre", 1 h. 05, 3.15, 5.25, 7.35, 9.45.

STRAND: "Kit Carson", 10 h., 12.55, 6.55, 9.50; "Blockheads", 11 h. 50, 2.50, 3.50, 8.50.

ORPHEUM: "L'Imposteur", 10 h. 20, 12.40, 3.00, 5.20, 7.35, 9.55.

PRINCESS: "The Man Within", 10 h., 12.55, 3.55, 6.55, 9.55, "Hue And Cry", 11 h. 30, 2.30, 5.30, 8.25.

WESTMOUNT ROTARY CARNIVAL

AU PARC WESTMOUNT
VOISIN DE L'ARSENAL DU R.M.R.

CE SOIR À 7.30
et tous les soirs cette semaine

PLAISIR et DIVERTISSEMENT pour TOUS

Emmenez toute la famille.

Au profit de Montreal Children's Hospital, de Julius Richardson Convalescent Hospital, du Unity Boy's Club et des autres oeuvres de charité soutenues par le Rotary.

Prenez les tramways 70, 83 OU L'AUTOBUS JUSQU'A GLEN

ODEON GUIDE de THÉATRE

De tout mon coeur j'aime encore l'homme que j'ai tué.

Le chef-d'oeuvre dramatique de W. SOMERSET MAUGHAM

BETTE DAVIS
DANS
"LA LETTRE"
AVEC HERBERT MARSHALL
HENRY STEPHENSON
CARL SONDERGAARD
A L'AFFICHE
CHAMPLAIN
STE-CATHERINE et PAPINEAU FA. 1685
SALLE CLIMATISEE

KENT 6100 ouest, Sherbrooke
"THE PATIENT VANISHES" avec James MASON. Aussi courts métrages de choix, dessins animés et actualités.

MERCIER 4260 est, Ste-Catherine CL. 6224
"MAGIC TOWN" James STEWART
"PERSONAL COLUMN" Geo. SANDERS
Aujourd'hui Coutellerie "Fiesta"

VERDUN-PALACE Wellington, près Hickson
"GREEN DOLPHIN STREET" Lana TURNER - Van HEFLIN
"LITTLE IODINE" Ann Marlowe
— DERNIERE SEMAINE —
Aujourd'hui Coutellerie "FIESTA"

CREMAZIE 8610 St-Denis DU. 4210
"COME & GET IT" Joel McCREA
"HEAVEN ONLY KNOWS"
Robert CUMMINGS - Brian DONLEVY
Aujourd'hui Coutellerie "FIESTA"

ELECTRA Ste-Catherine et Amherst
(3) "NIGHT EDITOR" Wm. Gargan
"THE PRETENDER" Alb. DEKKER
"THE BORDERTOWN TRAIL"

Sur la scène, spectacle français, 8.00 à 8.30 P.M., émission radiophonique à CKVL, "Le fantôme au clavier", avec Jacques Normand et Billy Munro.

VILLERAY St-Denis et Jarry
(3) "They Made Me A Criminal"
John GARFIELD - Ann SHERIDAN
"DEVIL'S MASK" Michael Duane
"PERSONALITY KID" Ellen Drew

MIDWAY St-Laurent et Ste-Catherine
(3) "KILLER AT LARGE", R. LOWERY
"UNCERTAIN GLORY" Errol Flynn
"WILD COUNTRY" Eddie Dean

BEAUBIEN 2396, rue Beaubien Est
2 VERSIONS FRANÇAISES
"Seuls Les Anges Ont Des Ailes" ("Only Angels Have Wings")
Cary GRANT - Rita HAYWORTH
"NOUS IRONS A PARIS" ("Good Girls Go To Paris")
Joan BLONDELL - George BRENT

PERRON 5706, rue Hadley
2 VERSIONS FRANÇAISES
"L'ESCLAVE AUX MAINS D'OR" ("Golden Boy") Barbara STANWYCK
"O TOI MA CHARMANTE" ("You Were Never Lovelier")
Rita HAYWORTH - Fred ASTAIRE

PASSE-TEMPS
SALLE CLIMATISEE
MONT-ROYAL, près Marquette — AM. 7870
— Aujourd'hui et demain —
"MARCO POLO" avec Gary Cooper et Dennis Barnes. "LE COTTAGE ENCHANTE" (en français) avec Dorothy McGuire et Robert Young.

AMHERST AUJOURD'HUI A VENDREDI
PROGRAMME DOUBLE
La version française de
"CAPTAIN KIDD"
Charles Laughton - Randolph Scott
★ GINGER ROGERS
dans "IT HAD TO BE YOU"
avec Cornel Wilde
OUVERTURE TOUS LES JOURS A MIDI

NELSON AUJOURD'HUI A VENDREDI !
"MON AMOUR EST PRES DE TOI" avec TINO ROSSI. "HAUT LE VENT", Charles Vanel et Mireille Balin.

ORLEANS AUJOURD'HUI A VENDREDI !
JAMES STEWART
dans "CALL NORTHSIDE 777" avec Helen Walker. Film spécial "THE BIRTH OF A BABY". Aussi "TWENTY YEARS OF ACADEMY AWARDS". Les gagnants de prix d'académie au cours des 10 dernières années.

STADE DU ROYAL
(Angle Delorimier et Ontario)
2 DERNIERS JOURS
DEUX FOIS PAR JOUR
3.00 et 8.30 p.m.
GRAND CIRQUE DE LA POLICE
3 ARENES
300 personnages — 50 numéros — Sous les auspices de l'A.A.A. POLICE de Montréal.
ENTREE: soirée $1.00; enfants 50c. Billets réservés, $1.50. Loges, $2.00. Après-midi $1.00; loges $2.00.

CONFEDERATION THEATRES
• AUJOURD'HUI •

CHATEAU
LA BOMBE ATOMIQUE DU RIRE!
RELLYS et JUZANNE DEHELLY dans LeRoi des RESQUILLEURS
NOUVELLE VERSION
ROGER DUCHESNE
JANINE DARCEY dans L'AUBERGE DE L'ABIME

DOMINION
Pierre BLANCHARD Annie DUCAUX
PONTCARRAL
ENCORE ET TOUJOURS DU RIRE!
FERNANDEL dans adrien avec PAULETTE DUBOST

EMPRESS OUTREMONT
JAMES MASON, ROSAMUND JOHN, PAMELLA KELLINO dans "THE UPTURNED GLASS", aussi JOHN CARROLL, VERA RALSTON dans "THE FLAME". Extra TEX BENEKE et son ORCHESTRE. En plus ce soir à l'EMPRESS sur la scène à 8 h. 15: RONNIE MATTHEWS et son ORGUE.

SAVOY VERDUN (Air climatisé)
TYRONE POWER dans "NIGHTMARE ALLEY" avec JOAN BLONDELL, COLEEN GRAY, aussi JOE E. BROWN dans "THE TENDER YEARS" avec RICHARD LYON.

CARTIER
Danielle DARRIEUX dans LA COMEDIE DE L'AMOUR
avec Bernard LANCRET
ALBERT PRÉJEAN dans "Boulevard PicPus" avec JULIETTE FABER

MAISONNEUVE
LE PLUS HUMAIN DES ACTEURS!
HARRY BAUR dans Péchés de Jeunesse
Le chanteur ANDREX dans "LES 3 COUSINES"

JOLI PARC BELMONT
"LES KIMRIS"
Le plus sensationnel numéro d'équilibrisme aérien au monde.
l'après-midi et le soir
JOURS DE LA FAMILLE de Steinberg's
LES LUNDIS, OUVERTURE A 7 P.M.
Danse AU SON DE LA MUSIQUE de ELLIS McLINTOCK

SYSTEM HA. 2000 3 grands films ce soir
CARY GRANT and GARFIELD in WARNER BROS. DESTINATION Tokyo
"THE FRENCH KEY"
Albert Dekker - Mike Mazurki
— Reprise ce soir —
"WUTHERING HEIGHTS"
Lawrence Olivier et Merle Oberon

BIJOU PAPINEAU & BLVD ST-JOSEPH
AUJOURD'HUI A VEND.
Si vous avez aimé "SENTIMENTAL JOURNEY", vous goûterez
"BACK DOOR TO HEAVEN"
Van HEFLIN • Jimmy LYDON
aussi "DuBARRY WAS A LADY"
Un gai film musical en TECHNICOLOR
Red SKELTON • Gene KELLY

"Votre santé y gagnera . . . faites du patin à roulettes"
AU COLISEUM
1007 rue GUY — tél.: MA. 7813
Tous les soirs à partir de 7.30 h.

PARK Ave CHURCH, VERDUN
Linda Darnell, Doris Dudley dans "CITY WITHOUT MEN". Carole Landis, Allyn Joslyn dans "SHOULDN'T HAPPEN TO A DOG". Ken Curtis, Jeff Donnell dans "COWBOY BLUES".

5e AVENUE rue Wellington, VERDUN
George Formby - Elizabeth Allen dans "VOTE FOR GEORGE". Sylvia Sidney - George Raft dans "MR. ACE".

CENTURY 5801 rue Briand, VILLE-EMARD
Katherine Hepburn - Robert Walker dans "SONG OF LOVE". Lon Chaney - Lionel Atwill dans "HOUSE OF DRACULA".

ITZ AIR CLIMATISE Bélanger, coin Chambord — CA. 5290
Aujourd'hui à vendredi
"I'VE ALWAYS LOVED YOU" en TECHNICOLOR. PHILIP DORN, CATHERINE McLEOD. "DAKOTA" JOHN WAYNE.

TELLA 4652 St-Denis, PL. 1166 Aujourd'hui à vendredi
"THE HAGEN GIRL" RONALD REAGAN, SHIRLEY TEMPLE. "JUNGLE FLIGHT", "WINTER WONDERLAND".

EX 3900 St-Denis, PL. 2361 Aujourd'hui
"IT HAPPENED IN BROOKLYN" Frank SINATRA. "DEAD END" HUMPHREY BOGART.

OLLYWOOD 4015 St-Laurent MA. 6359 Aujourd'hui
"KISS OF DEATH" VICTOR MATURE, BRIAN DONLEVY. "WHERE THERE'S LIFE" BOB HOPE, SIGNE HASSO.

GAYETY
LE FOYER DU MEILLEUR VAUDEVILLE
Tel. MA. 3759
TOUS LES JOURS à 2.30 - 8.30 P.M. | SAMEDI à 2.30 - 7.30 - 10.00 P.M. | SPECTACLE LUNDI MATIN, 12.05 AM
• CETTE SEMAINE •
Un retour attendu
SHEILA STARR
la danseuse de la jungle
EMILE BOREO
gardé à l'affiche
LA TROUPE DE CIRO RIMAC
danseurs sud-américains
LOU NELSON, M.C. loufoque
TRIO FLORIDA, contorsionnistes
ARTHUR LAFLEUR, trapéziste
CATHY RANDALL, chanteuse
LARRY LAZUR, chanteur
RAY RIGGS, instrumentiste
LEN HOWARD ET SON ORCHESTRE

"Capitaine Courageux"
Freddie BARTHOLOMEW SPENCER TRACY
LIONEL BARRYMORE
MELVYN DOUGLAS
Commencent VENDREDI
2 DERNIERS JOURS "L'IMPOSTEUR"
MGM ORPHEUM

SPENCER TRACY · KATHARINE HEPBURN
VAN JOHNSON
L'hilarante adaptation de la pièce Prix Pulitzer qui resta deux ans à l'affiche sur le Broadway!
Frank Capra's STATE OF THE UNION
Angela LANSBURY Adolphe MENJOU Lewis STONE
Dès VENDREDI
Last 2 Days "VOICE OF THE TURTLE"
Loew's

EDDIE CANTOR · JOAN DAVIS in "If you knew Susie"
with ALLYN JOSLYN CHARLES DINGLE BOBBY DRISCOLL
SUCCES QUE VOUS ENTENDREZ: "If You Knew Susie" "What Do I Want with Money" "We're Living the Life We Love" "My, How the Time Goes By" "My Brooklyn Love Song"
Dès VENDREDI
LAST 2 DAYS "DUEL in the SUN"
Capitol

Les balles sifflent!
GEORGE RAFT GEORGE BRENT
RANDOLPH SCOTT JOAN BLONDELL
VIRGINIA FIELD DOLORES MORAN
— ANN HARDING —
"CHRISTMAS EVE"
"Man Within" alias "HUE & CRY"
Added Feature "SPEED TO SPARE"
Dès VENDREDI PRINCESS

Palpitant drame romanesque tiré du célèbre roman
Walter Deborah
PIDGEON · KERR
ANGELA LANSBURY
"If Winter Comes"
with JANET LEIGH
Dès VENDREDI
MGM
LAST 2 DAYS "Sitting Pretty"
PALACE

HALF PAST MIDNIGHT
with KENT TAYLOR • PEGGY KNUDSEN
C'est le temps de rire! ???
LET'S Live AGAIN
starring JOHN EMERY and HILLARY BROOKE
20th CENTURY Fox
Dès VENDREDI
LAST 2 DAYS "MARKED WOMAN" also "DUST BE MY DESTINY"
Imperial

ST. DENIS
A L'AFFICHE
NOËL-NOËL dans LE PÈRE TRANQUILLE
FORTE TÊTE? Oui! MAIS BON CŒUR
RENÉ DARY
FORTE TÊTE

CINEMA DE PARIS
SALLE CLIMATISEE • PROCEDE MODERNE
DEUXIEME SEMAINE
Le film jamais égalé MARIUS
avec RAIMU CHARPIN PIERRE FRESNAY

Arcade TOUJOURS TROIS FILMS FRANÇAIS
1 "L'Invité de la 11e Heure"
2 "Le Pèlerin de l'Enfer"
3 "SATURNIN"

NATIONAL
à l'affiche
Edwige Feuillère, Pierre Richard-Willm
"LA DUCHESSE DE LANGEAIS"
"CEUX DU CIEL"

LA SALLE 7705, rue Centrale angle 7ième Avenue
TR. 2793 Ville LaSalle
Aujourd'hui et demain: Elyse Knox, Phil Regan "SWEETHEART OF SIGMA CHI". Tom Neal, Carol Hughes "THE MIRACLE KID". Demain soir, sur la scène: "LA PARADE DES VEDETTES" avec Billy Munro au piano.

EMPIRE CA. 2941
Aujourd'hui: "THE UNFINISHED DANCE" avec MARGARET O'BRIEN et DANNY THOMAS. Aussi "THE THIRTEENTH HOUR" avec RICHARD DIX et KAREN MORLEY.

La distribution des prix au Conservatoire Lassalle

Hier soir, avait lieu, dans l'Auditorium de l'Université, la distribution des prix du Conservatoire Lassalle. La cérémonie était sous la présidence de S. H. le maire de Montréal, M. Camillien Houde. Les auditions d'élèves alternaient avec les distributions de récompenses et les principaux lauréats, grands et petits, se sont fait entendre dans des monologues et saynette. Mentionnons, en particulier, une fable dite par Mme Marcelle Morache.

Voici la liste des diplômés:
Cours des adultes:

Troisième année (cours normal) — Ont obtenu le diplôme académique avec grande distinction: Guy Charbonneau et Hélène Lanctôt; avec distinction: Simone Laflamme, Marcelle Lachance, Hermine de Rouville, Cécile Pauzé, Clairette Duhamel, Fernand Perreault, Georges Gauthier, Laurette Papineau; avec Succès: Thérèse Prud'homme.

Troisième Année (classe affiliée) — Ont obtenu le diplôme académique avec grande distinction: Claire Fredette, Simone Messier; avec distinction: Huguette Lavigne, Jacqueline Morin, Pierrette Blanchard, Olivier Gouin, Jacqueline Landry, Colette Courtois, Jeannine Dugas, Suzanne Bergevin, Suzanne Lalonde et Yvette Léger.

Troisième Année (cours semi-privé) — Ont obtenu le diplôme académique, avec grande distinction: M. l'abbé René Charbonneau; avec Distinction: Denise Harel, Micheline Frechette, Antoinette Rouleau et Yvette Lachance.

Quatrième Année — Ont obtenu le diplôme universitaire avec grande distinction: Janyne Bruneau et Hélène Sauvé; avec distinction: Gisèle Leduc, Carmen Tremblay, Marthe Roy, Claudette Degui, Yvette Gareau et Suzanne Côté; avec Succès: Béatrice Curotte.

La médaille de S. E. le Gouverneur Général a été décernée à Mlle Janyne Bruneau et la médaille d'argent du Gouvernement Français à Mlle Hélène Sauvé.

Cours des Pupilles: Mlle Francine Montpetit a remporté le diplôme junior avec très grande distinction et Mlle Lise Desrochers avec grande distinction.

Mort accidentelle du jeune Yvon Joly

Sorel, 16. (Suécial à la "Presse") — Un jury du coroner a exonoré de tout blâme, hier, M. Roger Fagan, dont l'automobile avait infligé des blessures mortelles, dimanche soir dernier, au jeune Yvon Joly, de Sorel, qui a succombé à l'hôpital, ce matin.

L'enquête a révélé que M. Fagan était parfaitement sobre et qu'il circulait à droite de la route, à une vitesse moyenne de 25 à 30 mliles à l'heure, au moment où le jeune Joly se jeta sous les roues de sa voiture.

L'enquête à l'issue de laquelle un verdict de mort accidentelle a été rendu était présidée par le coroner J.-J. Guertin, de Sorel.

La traduction, noble exercice

Intéressante causerie de M. Mouton sur ce métier qui remonte à la Tour de Babel.

La traduction est un des exercices les plus nobles de l'esprit, disait lundi soir en terminant une causerie prononcée devant les membres de la Société des traducteurs de Montréal, réunis en assemblée générale au Cercle universitaire, M. Jean Mouton, conseiller culturel de France au Canada.

M. Mouton prenait la parole pour la première fois en public depuis son arrivée en notre pays. L'auteur du "Style de Marcel Proust", par suite de ses séjours à l'étranger depuis une vingtaine d'années, s'est penché à plusieurs reprises sur les problèmes de la traduction. Aussi peut-il en parler sciemment.

Il déclare qu'il lui est très agréable de parler devant la Société des traducteurs. Le métier de traducteur, dit-il, remonte loin dans l'histoire: à la Tour de Babel. Sans traducteurs, les conquérants, comme Gengis Khan, auraient eu bien de la peine à imposer leurs conditions et à dominer un pays.

La peinture, la musique, la danse sont compris de tous. La parole humaine, si elle ne va pas plus loin, explique davantage. Les yeux et les oreilles ne sont pas seuls à entrer en jeu, mais aussi la langue, la gorge, la poitrine.

Lutte contre le temps et l'espace

Après avoir signalé qu'il se parle environ 3,000 langues, le conférencier indique que c'est un devoir de nous augmenter les uns les autres par la connaissance d'autres langues et par la traduction. Nous nous considérons, dit-il, les héritiers de civilisations anciennes. En étudiant les langues de ces civilisations, nous avons l'impression de nous livrer à une lutte contre le temps et même contre l'espace.

M. Mouton souligne ensuite que de simples traductions peuvent être de grands chefs-d'oeuvre. Il donne comme exemple l'**Odyssée** d'Homère, traduit en langue française contemporaine par Bérard. Dans le domaine de la traduction de l'anglais au français, deux langues qui ont heureusement de nombreux mots en commun, il nomme le grand poète Mallarmé, qui était professeur d'anglais, dont on vient de rééditer les oeuvres avec des annotations de grand intérêt pour tout traducteur.

La traduction jette des ponts, mais sépare aussi

Une langue, poursuit M. Mouton, est plus qu'une affaire de mots ; c'est aussi une affaire de sons. Il ajoute que si la traduction permet de jeter des ponts entre deux langues — chose qui est susceptible de se faire plus que partout ailleurs au Canada en raison de sa double langue et de sa double culture — elle oblige aussi à séparer afin de maintenir la pureté des deux langues.

Le conseiller culturel affirme ensuite que la pratique de la traduction est un enrichissement spirituel considérable, que c'est un merveilleux entraînement du point de vue moral, que c'est un exercice d'honnêteté, car la traduction doit être le plus exacte possible.

Après avoir évoqué le souvenir de son maître Henri Focillon, de son ami Benjamin Crémieux, spécialiste de la traduction qui parlait de la joie, de l'excitation de l'esprit procurée par la traduction, et qui disait sans méchanceté pour les faiseurs de mots croisés: "Alors qu'on peut faire de la traduction, pourquoi faire des mots croisés?", le conférencier termine en disant que la traduction est l'un des exercices les plus nobles de l'esprit.

MM. Penverne, Launay, Blanchard, Bovey

Le dîner était sous la présidence de Me Jean Penverne. Il avait présenté M. Mouton en brossant rapidement le tableau de notre survivance et de la cohabitation des deux groupes, celui de langue française et celui de langue anglaise, au Canada. M. Jean Launay, directeur du département des langues romanes à l'université McGill et président d'honneur des cours de traduction de la Société, a remercié le distingué visiteur de ses réflexions judicieuses.

Me Penverne a ensuite invité M. Etienne Blanchard, P.S.S., et M. Wilfrid Bovey, tous deux co-présidents d'honneur de la STM, à prendre la parole. M. Blanchard a raconté plusieurs anecdotes se rapportant au métier de la traduction en présentant M. Bovey. Ce dernier a rappelé les bienfaits accomplis par les Messieurs de S.-Sulpice à Montréal, puis il a développé trois pensées, à savoir: la connaissance des deux langues doit se répandre de plus en plus; les étudiants dans les écoles, collèges et universités doivent étudier les littératures ainsi que les langues canadiennes; enfin, le bilinguisme doit être aussi complet que possible. M. Bovey estime que l'on arrivera par là à une meilleure compréhension mutuelle des deux races au Canada.

Diplômes et prix

Voici la liste des élèves des cours de la S.T.M., qui ont obtenu leur diplôme et gagné des prix: Mlle Yvette Beaulieu: médaille du gouvernement français; M. James McLure, prix du président de la STM, Me Penverne; Mlle Marguerite Paradis, prix offert par le directeur des langues romanes de l'université McGill, M. Launay; M. Williams Burns et Mlle Clémence Lefebvre, diplômes; Mlle Claire Prud'homme, bourse d'étude offerte par McGill et la STM; Mlle Ellene Spencer, bourse du même genre; Mlle Claire Daigneault, prix d'espagnol décerné par la STM. Mlle Augustine Mousseau, directrice des cours, a donné lecture de ce palmarès. Mlle Andrée Rigaux, directrice des cours d'espagnol, a fait annoncer le prix de Mlle Daigneault.

Outre les personnes nommées, on remarquait à la table d'honneur: M. Gérard Filion et M. Ewen Irvine, journalistes; M. Pierre Gabard, consul de France; Mme Jean Launay, Mme Jean Penverne; Mlle Yvonne Rialland, vice-présidente de la S.T.M.

Sucre, rhum

—Porto-Rico, île très peuplée des Antilles, rrcduit une importante quantité de sucre et de rhum.

Réclamations de 6 internés

Indemnités exigées pour compenser leur détention pendant la guerre.

Me Salluste Lavery, C.R., avocat de Montréal, a déposé devant la Cour de l'Echiquier, hier, à Ottawa, six autres requêtes de la part de citoyens du Québec internés pendant la guerre, qui réclament des indemnités en faisant valoir qu'ils ont été incarcérés injustement.

Ces nouvelles réclamations portent à près de $2,000,000 le montant des indemnités demandées jusqu'ici par des citoyens de la province de Québec, tandis que des requêtes analogues ont été adressées au gouvernement fédéral par d'anciens internés du Nouveau-Brunswick, de la Nouvelle-Ecosse, de la Colombie-Britannique et de l'Alberta. On prévoit cependant que toutes ces pétitions seront réglées hors de cour.

Me Lavery, qui a déjà présenté des revendications similaires de la part d'Adrien Arcand, et de plusieurs autres partisans de l'Unité nationale, a demandé hier des dédommagements au nom de MM. Camille Côté, Vincent Massoni, Rosaire Chabot, Primario Diorio, Francis-E. Luganio et Luiger Naro.

Total d'environ $300,000

M. Côté, bijoutier, appréhendé en juillet 1940 à Asbestos, Qué., et interné successivement aux camps de Petawawa et de Fredericton, N.-B., exige un dédommagement de $102,975; M. Massoni, cordonnier, arrêté à Montréal en juin 1940, puis détenu pendant plusieurs mois à Petawawa avant d'être remis en liberté, demande $50,000; M. Chabot, garçon de table, appréhendé en juillet de la même année et incarcéré jusqu'en 1944 à Petawawa et Fredericton, réclame $76,500.

Les trois autres pétitionnaires demandent respectivement les sommes suivantes: M. Diorio, $23,000; M. Luganio, $21,000, et M. Naro, $24,000.

Le collège Loyola veut son autonomie

Au cours de la réunion d'un groupe d'anciens, le recteur du collège Loyola, le R.P. E.-M. Brown, a déclaré, lundi soir, que l'institution dont il dirige les destinées aurait bientôt son école de droit.

Le R.P. Brown a également déclaré que son collège, actuellement affilié à l'Université de Montréal, ambitionne de posséder son autonomie académique. Il est d'avis que la métropole canadienne aurait besoin d'une université catholique de langue anglaise.

Le recteur a souligné que le collège Loyola avait une inscription de 976 élèves et que la valeur capitale de l'institution était de $2,000,000.

La part de James Watt

—James Watt n'est pas l'inventeur de l'engin à vapeur, mais plutôt du condensateur séparé qui a aidé à la construction de la première bonne locomotive.

★ AUX CINES UNITED ★

★ PAPINEAU A United Theatre — D'AUJOURD'HUI A VENDREDI 3 FILMS!
"HER SISTER'S SECRET"
★ Nancy COLEMAN ★ Philip REED
2e film
"SPRING SONG" ★ Carol RAYE ★ Peter GRAVES
3e film
"DEVIL SHIP" ★ Richard LANE ★ Louise CAMPBELL

FRANÇAIS — D'AUJOURD'HUI à VENDREDI!
★ Virginia MAYO ★ George BRENT ★ Carole LANDIS
"OUT OF THE BLUE"
Turhan BEY - Ann DVORAK
★ Gregory PECK ★ Dorothy McGUIRE ★ John GARFIELD
"GENTLEMAN'S AGREEMENT"

YORK — D'AUJOURD'HUI à VENDREDI! PATRICIA ROC dans "The Brothers", avec Will Fyffe. "KEY WITNESS," avec John Beal et Trudy Marshall.

SNOWDON — A L'AFFICHE jusqu'à vendredi! STEWART GRANGER dans "Captain Boycott" avec Kathleen Ryan. Aussi suiets courts spéciaux et actualités.

GRANADA — D'AUJOURD'HUI à VENDREDI!
Cinq jolies femmes très débrouillardes... toutes impliquées dans une étrange histoire de meurtre!

Franchot Janet
TONE BLAIR
I LOVE TROUBLE
with JANIS CARTER
ADELE JERGENS GLENDA FARRELL
STEVEN GERAY TOM POWERS
2e grand film: "SPRING SONG", avec Carol Raye et Peter Graves.

BELMONT RIVOLI — AUJOURD'HUI à VENDREDI!
La sensationnelle mise à l'écran du roman primé par M.G.M. d'une jeune fille qui défia les tremblements de terre, les raz de marée et la guerre des tribus sauvages afin de gagner le coeur de l'homme que sa soeur aimait!

"GREEN DOLPHIN STREET"
STARRING
Lana Turner
VAN HEFLIN · DONNA REED · RICHARD HART
AND CAST OF 5,000
★ BELMONT, 2e grand film: "BETTY CO-ED", avec Jean Porter et William Mason.
★ RIVOLI, 2e grand film: "TWO BLONDES AND A REDHEAD", avec Jean Porter et Jimmy Lloyd.

STRAND — A L'AFFICHE jusqu'à JEUDI!
★ Dana ANDREWS
"KIT CARSON"
Jon HALL - Lynn BARI
★ Stan LAUREL ★ Oliver HARDY
"BLOCKHEADS"

RIALTO — D'AUJOURD'HUI POUR UNE SEMAINE! DENNIS MORGAN dans "My Wild Irish Rose", en TECHNICOLOR avec Arlene Dahl et Andrea King. "ALWAYS TOGETHER", avec Robert Hutton et Joyce Reynolds.

REGENT — D'AUJOURD'HUI à SAMEDI! TYRONE POWER dans "Captain From Castile", en TECHNICOLOR avec Jean Peters. "THE CRIMSON KEY", avec Kent Taylor et Doris Dowling.

WESTMOUNT — A L'AFFICHE jusqu'à SAMEDI! TYRONE POWER dans "Captain From Castile", en TECHNICOLOR avec Jean Peters. "THE LONE WOLF IN LONDON", avec Gerald Mohr et Nancy Saunders.

SEVILLE — D'AUJOURD'HUI à VENDREDI! TYRONE POWER dans "Nightmare Alley", avec Joan Blondell. "VIGILANTES RETURN", en CineCOLOR avec Jon Hall et Margaret Lindsay.

VON HORNE — D'AUJOURD'HUI à VENDREDI! BETTE DAVIS dans "Now, Voyager", avec Paul Henreid. "I DIDN'T DO IT", avec George Formby et Carl Jaffe.

MONKLAND — D'AUJOURD'HUI à VENDREDI! JENNIFER JONES dans "Love Letters", avec Joseph Cotten. "O.S.S.", avec Alan Ladd et Geraldine Fitzgerald.

PLAZA ROSEMOUNT — D'AUJOURD'HUI à VENDREDI!
Une histoire sentimentale aussi véhémente que ses héros!

MGM's Greer GARSON'S Great in 'DESIRE ME'
Robt. MITCHUM Richard HART
2e grand film, aux deux Cinés: "HER HUSBAND'S AFFAIRS", avec Lucille Ball et Franchot Tone.

LAVAL — D'AUJOURD'HUI à VENDREDI! Films français! GEORGES GUETARY dans "Casanova (Mirages de L'Enfer)", avec Noelle Norman. Aussi "LA NUIT SANS FIN", avec Ginette Leclerc et André Valmy.

NORMANDIE — AUJOURD'HUI Films français! GEORGES GUETARY dans "Les Aventures De Casanova (Chevalier De L'Aventure)", avec Aimé Clariond. Aussi "LA CABANE AUX SOUVENIRS", avec Charles Vanel et Pierre Larquay.

OUTREMONT — D'AUJOURD'HUI à VENDREDI! Films français! JEAN MARAIS dans "Les Chouans". Aussi "FOU D'AMOUR", avec Henry Garat et Micheline Francey.

AVENUE — D'AUJOURD'HUI à VENDREDI! STEWART GRANGER dans "The Manic Bow", avec Phyllis Calvert. "BODY AND SOUL", avec John Garfield et Lilli Palmer.

★ CORONA A United Theatre — D'AUJOURD'HUI A VENDREDI 3 FILMS!
"CRIME DOCTOR'S GAMBLE"
★ Warner BAXTER ★ Micheline CHEREL
2e film
"GLAMOUR GIRL" ★ Michael DUANE ★ Virginia GREY
3e film
"DEVIL SHIP" ★ Richard LANE ★ Louise CAMPBELL

Moodies Vanta VÊTEMENTS DE BÉBÉS

Vanta QUALITY
Aucune épingle ni bouton, dessin scientifique, sûr, confortable, approuvé des médecins et des gardes-malades.
LE MEILLEUR AMI DU BÉBÉ
FABRIQUÉ AU CANADA
Moodies
Hamilton, Ontario

CARNATION PLUS CLAIRE

AVEC LA
CRÈME-CIRE MERCOLISÉE
La mince pellicule extérieure de la peau appelée "épiderme" est peu ou pas vivifiée par le sang. C'est la plus vieille des couches cutanées et, de ce fait, elle se décolore, se ternit et s'altère facilement. L'action qu'exerce sur cette couche la Crème-Cire Mercolisée est une AGRÉABLE RÉVÉLATION. La peau y trouve un regain de beauté — un éclat et une fraîcheur qui font l'envie de tous. Des milliers de femmes font usage de la Crème-Cire Mercolisée depuis des années. Des milliers d'autres S'ÉMERVEILLERONT des bienfaisants effets qu'elles en obtiendront. Il suffit de s'en tenir au mode d'emploi.

SNOW
ICI
DEMAIN

TARIF D'ABONNEMENT
CANADA
(HORS MONTREAL)

1 semaine	.20
1 mois	.75
3 mois	$1.75
6 mois	$3.00
12 mois	$6.00

ETATS-UNIS
(EDITION CANADIENNE)

1 mois	.85
3 mois	$2.25
6 mois	$4.25
12 mois	$7.50

Dans votre intérêt, toujours faire remise par lettre recommandée, par mandat de poste ou mandat d'express. Si vous faites remise par chèque, faites-le payable au pair à Montréal.
LA "PRESSE"

CHEZ WOODHOUSE

Achetez maintenant pour livraison future. Les marchandises achetées seront emmagasinées et assurées "GRATIS" jusqu'à demande.

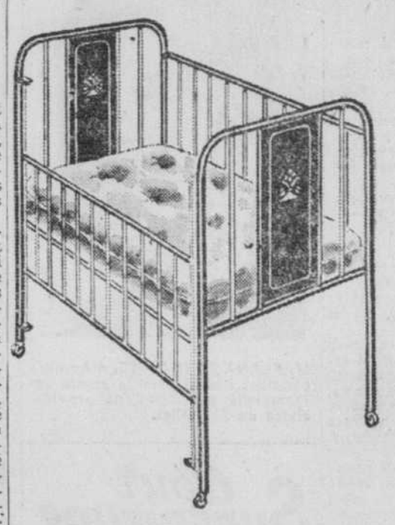

PETIT LIT EN MÉTAL
Lit d'enfant, fabriqué d'acier durable, côté coulissant, avec panneaux de 6" fini brun. Dimensions: 27" x 51". Sommier à câble. (Le matelas n'est pas inclus).
Rég. $17.75
$14.95

MIROIR PLEINE LONGUEUR
Miroirs pleine longueur, en cristal de verre bien brillant, avec un joli cadre en bois, non peint. Tel qu'illustré. Ces miroirs peuvent décorer un pan de mur ou tout autre endroit de la maison. Ils sont prêts à accrocher à votre mur ou dans la porte de la chambre de bain. Achetez-en plusieurs à ce bas prix annoncé. Dimensions environ 15" x 51".
Rég. $3.49
$2.59

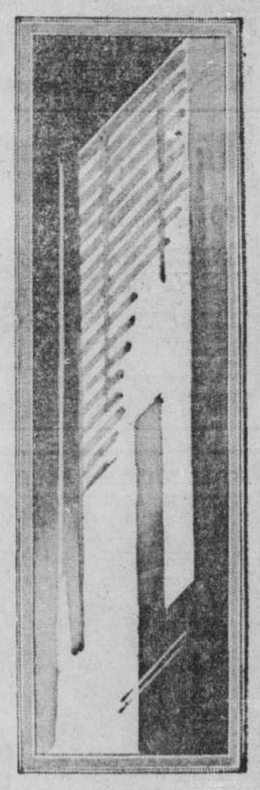

CHIFFONNIER ET BUREAU
Un meuble très utile ce chiffonnier ayant quatre tiroirs faciles à ouvrir. Construit en merisier fini façon noyer. Poignées modernes.
Un ravissant bureau. Beaucoup de tiroirs commodes, grand miroir carré. Poignées modernes. Merisier fini façon noyer.
CHIFFONNIER Rég. $27.50
$21.50
BUREAU Rég. $34.50
$27.50

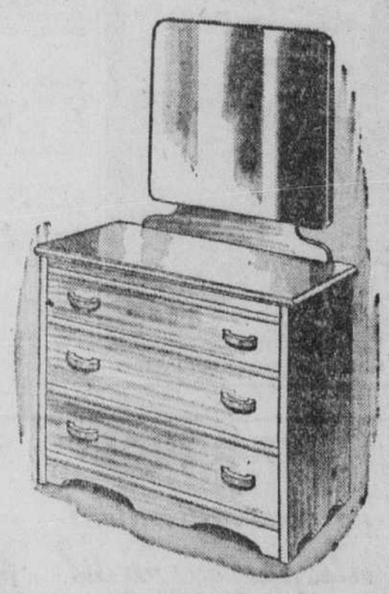

LIT PLIANT avec MATELAS de COTON
Modèle tout à fait nouveau avec tout le confort d'un lit simple régulier avec l'avantage en plus de se plier quand il ne sert pas. Confortable parce qu'il comporte un matelas de coton. Cadre en métal solide.
SPECIAL
$12.95

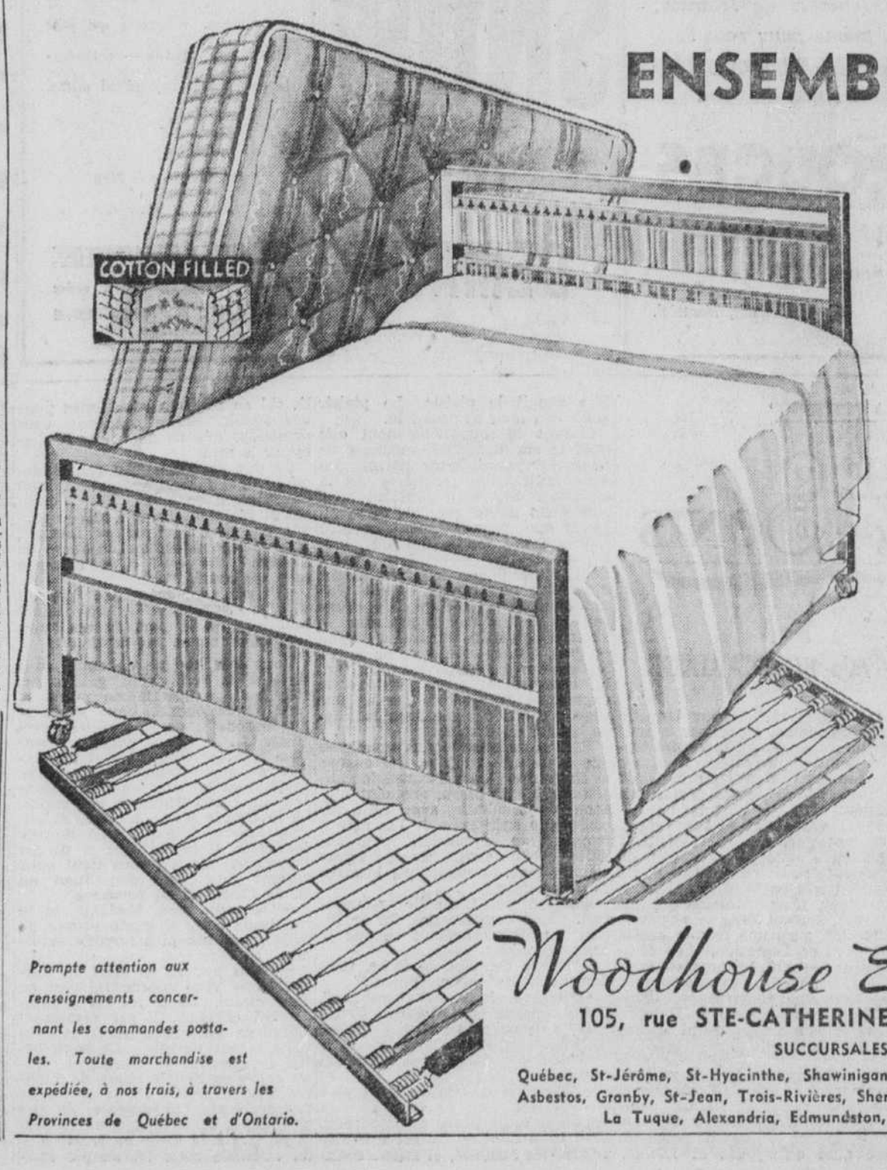

ENSEMBLE de LIT
3 ARTICLES — LIT, MATELAS DE COTON, SOMMIER
Un ensemble de lit de trois articles, bien avantageux. Il comprend un lit de métal d'un beau dessin moderne, au fini façon noyer, un matelas de coton et un sommier à câble solide. Grandeurs: 3'3", 4', 4'6".
Rég. $44.95
$34.95

Prompte attention aux renseignements concernant les commandes postales. Toute marchandise est expédiée, à nos frais, à travers les Provinces de Québec et d'Ontario.

Woodhouse & Co. Limited
105, rue STE-CATHERINE Ouest, Montréal
SUCCURSALES:
Québec, St-Jérôme, St-Hyacinthe, Shawinigan Falls, Rimouski, Drummondville, Asbestos, Granby, St-Jean, Trois-Rivières, Sherbrooke, Campbellton, Hawkesbury, La Tuque, Alexandria, Edmundston, Cowansville, Cornwall.

Science douteuse

— La phrénologie est basée sur la supposition erronée que les facultés mentales sont logées dans des cellules du cerveau et qu'elles apparaissent sous des signes quelconques au-dessus de la boîte crânienne.

Crème Orientale

GOURAUD

La crème à appliquer avant le bal. Ne s'enlève ni ne se retouche. Un essai vous convaincra.

Blanc, Chair, Rachel, Sun-Tan

RETOUR— de L'ÂGE?

Traversez-vous la période fonctionnelle de "l'âge moyen" particulière aux femmes (38 à 52 ans)? Ceci vous fait-il souffrir de poussées de chaleur, vous sentez-vous très nerveuse, grincheuse, fatiguée? *Définitivement alors,* essayez le Composé Végétal Lydia E. Pinkham's pour soulager de tels symptômes. Le Composé Pinkham's possède aussi ce que les Médecins appellent un effet tonique stomachique!

COMPOSE VEGETAL **LYDIA E. PINKHAM'S**

SOYEZ TOUJOURS FRAÎCHE!

LE COURRIER DE COLETTE

Une infortune conjugale n'excuse pas celui qui l'a subie d'abandonner son foyer et ses enfants pour suivre la première donzelle qui lui fait de l'oeil.

D. — Je viens vous poser un problème angoissant qui me torture depuis des années. Voilà bientôt quinze ans que je suis marié et la deuxième année de mon ménage, j'ai eu le chagrin d'apprendre que ma femme m'avait été infidèle. Un de mes beaux-frères avait été son complice. A cause des deux familles, je ne pouvais pas la quitter. J'ai donc vécu avec elle et nous avons eu des enfants qui m'ont un peu consolé. Ce fut toujours une peine cachée. Maintenant, mes enfants sont assez grands et les proches parents des deux familles sont morts. Je viens vous demander, si à votre avis, je devrais me séparer de ma femme, car je ne puis endurer plus longtemps ce martyre. Depuis quatre ans, je repousse les avances d'une femme qui ferait tout pour moi et qui me rendrait au moins tout ce que j'ai perdu depuis douze ans. Que me conseillez-vous ? — UNE ETRE EPERDU.

R. — Cette femme qui joue auprès de vous le rôle de l'Eve perverse, ne vous rendrait certainement pas l'estime de vous-même que vous perdriez en la suivant, ni la paix de la conscience que vous sacrifieriez pour elle, ni le respect de vos enfants qui arrivent juste à l'âge où ils auront loisir de vous juger d'après vos actes.

A part la satisfaction grossière d'une passion coupable, je ne vois pas ce que vous trouveriez dans cette aventure. Je comprends qu'il est plutôt cruel de se savoir trahi au bout de deux ans de mariage, en ayant conscience de n'avoir pas mérité pareille injure. Mais cela n'est pas arrivé qu'à vous. Il ne se passe pas une semaine sans que je reçoive les confidences de quelque pauvre femme, délaissé et trompé et bafouée par un mari sans coeur qui n'a comme seul prétexte à sa conduite, qu'il en préfère une autre plus aguichante ou plus rusée. Il la prive non seulement de son affection, mais souvent de tout confort, de toute distraction et même du pain quotidien parce que l'argent qu'il gagne prend le chemin du domicile illicite. Or, malgré tout cela, je ne crois pas que personne ait le droit de conseiller à ces pauvres malheureuses, surtout si elles ont des enfants, de quitter leur foyer ou de manquer à leur devoir maternel. Parce que l'on ne doit pas rendre le mal pour le mal ni faire souffrir des innocents pour venger ou alléger sa propre souffrance.

Vous vous trompez donc singulièrement si vous croyez que je vais vous approuver de vouloir abandonner votre foyer pour tomber exactement dans la même faute que celle que vous reprochez à votre femme.

Il y a quatorze ans que cela s'est passé. Vous dites que votre peine est demeurée cachée; j'ai peine à croire que la coupable n'en a rien su. Puisque vous avez continué à vivre avec elle, que vous avez eu des enfants, c'est donc que vous lui avez pardonné et si vous lui avez pardonné, ce doit être qu'elle a manifesté un certain repentir et que, depuis lors, elle vous a été fidèle. C'est une hypothèse, mais elle est plausible. En admettant toutefois que votre femme vous ait donné de nouveaux sujet de reproches, ce ne serait pas une raison pour manquer de votre côté, à vos devoir. Vous en avez doublement envers vos enfants si leur mère est indigne.

Ces enfants sont juste à l'âge où l'on ouvre les yeux à ce qui se passe autour de soi. Ce ne serait pas la peine de les avoir appelés à la vie, si vous leur donnez le scandale d'une conduite honteuse. Ce qu'un enfant pardonne le moins à son père, c'est la lâcheté. Et de quel autre nom, je vous le demande, peut-on qualifier l'acte d'un homme qui, pour s'éviter à lui-même une souffrance après tout commune à beaucoup d'autres, abandonne sa famille pour suivre une donzelle ?

Si vous résistiez à cette vulgaire tentation, votre ancienne infortune pourrait vous rendre sympathique, mais que pourrez-vous reprocher à votre femme, quand vous aurez agi comme elle. Plus gravement encore, car elle n'avait pas d'enfants et sa jeunesse inexpérimentée lui fournissait au moins un semblant d'excuse, tandis que vous, en rejetant vos responsabilités pour n'obéir qu'à votre égoïsme brutal, vous vous montreriez indigne de la confiance des honnêtes gens. Pensez-y bien.

COLETTE

D.—Comment sont vêtus les Dominicains? — HEBDO.

R.—Ils portent une soutane blanche, sur laquelle, parfois, on leur voit une sorte de tunique noire, dite scapulaire.

D.—Comment enlever la rouille sur des aiguilles à coudre et à tricoter? — ETTEVY.

R.—Faites-les tremper dans du pétrole et ensuite frottez-les avec un papier émeri.

D.—A un baptême, quelles sont les obligations du parrain et de la marraine? — UNE FUTURE MAMAN.

R.—Dès l'annonce de la naissance, le parrain envoie des fleurs à la mère. Le jour du baptême, il donne un cadeau à l'enfant, un autre à la marraine et un souvenir à la porteuse. Celle-ci est désignée par les parents. La marraine donne, elle aussi, un cadeau à l'enfant, à moins que le parrain, étant son mari, ne le donne au nom des deux. Le parrain fait aussi sonner les cloches si la cérémonie a lieu à l'église. Il paie la voiture. On n'offre de félicitations qu'aux parents. On choisit la porteuse parmi les jeunes de la parenté et si les parrain et marraine sont les parents de l'un des époux, on cherche à contenter tout le monde en prenant une jeune sœur ou cousine de l'autre. On peut aussi désigner comme porteuse une amie ou encore la garde-malade de la mère. Dans ce cas, le souvenir peut être offert en argent.

D.—A un grand mariage, en robe longue et tuxedo, les invités doivent-ils se mettre en complet de ville pour aller reconduire les mariés à l'aéroport?—JOSEPHINE.

R.—Ce n'est pas le tuxedo, mais la jaquette, le pantalon rayé et le haut de forme que portent les hommes pour une noce. Non, ils ne se changent pas mais les femmes en robes longues s'arrangent ou pour changer de robe ou pour n'y pas aller.

M. N.-F. Bouillon décédé

Récemment ont eu lieu, en l'église St-Edouard, les funérailles de M. Ne'aire-Frédéric Bouillon, époux de feu Eugénie Labelle-Lanctôt.

Précédé d'un landau de fleurs, le convoi funèbre se rendit à l'église où la levée du corps fut faite par le curé, M. l'abbé J.-E. Charbonneau. Le service fut chanté par par le frère du défunt, M. l'abbé J.-Georges Bouillon d'Amos, assisté de MM. les abbés Adrien Rajotte et Roméo Primeau. Le chœur, sous la direction de M. Romain Crépeau, exécuta la messe de Pérosi. M. Albert Lechasseur touchait l'orgue.

Conduisaient le deuil, le beau-fils du défunt, M. Théotime Lanctôt, de Hull; ses petits-fils, MM. Paul, Roger, Raymond et Théo Lanctôt, ainsi que MM. Louis Bouillon, Alméric Bourgeois, le recorder Léonce Plante, l'échevin Eugène Maynard, de la ville d'Outremont, Me J.-A.-E. Gravel, avocat, le Dr J.-L. Audet, le colonel Georges LeBel, Me Armand Brodeur, J.-Georges Graveline, Pit Lépine, L.-J. D'Astous, H. Courtien, le major Alex. Grothé, Alex. Langlois, fils, Hector et Lionel Langlois, Clovis Laporte, Lionel Gagnon, J.-A. Garneau, A.-J. Lafontaine, Me Léopold Choquette, MM. Alfred Hébert, Paul Benoit, le juge Honoré Achim, de Hull; René Lavigne, M.-H. Hous, Jos. Gieuzet, A. Mignolet, Guy Martin, J.-H. McKay, P.-A. Boutin, A. Raymond, J.-P. Lacerte, C.-L. Toulan, R. Provencher, W. Laflamme, Edgar Fayreau, Hector Quevillon, Jean Drouin, C. Hamel, L.-J. Trudeau, Ed. Rousseau, Alfred Hébert, P.-O. Messier, Raoul Dupras, Noé Sorel, A. Côté et autres.

SNOW ICI DEMAIN

Dans Matapédia

M. FERNAND DIONNE, d'Amqui, candidat libéral dans le comté de Matapédia aux élections provinciales du 28 juillet.

Cour SUPÉRIEURE

Division de Pratique. Le 16 in 1948.
Président: L'hon uge Collins.

Les jugements suivants furent rendus:

Arthur Leduc v. Cité de Montréal—jugement permettant l'examen médical du demandeur le 22 juin courant.

Olga A. Dubunor contre Donat Sauro et al—jugement permettant l'examen médical du demandeur et l'examen le 21 juin courant.

Mendel Segal contre Victor Miesen—jugement permettant l'examen médical et l'examen du demandeur le 22 juin courant.

Raphael Chanin et al contre Abraham Collier—jugement permettant l'examen des demandeurs le 5 juillet prochain.

Noé Bourassa ditte contre Saul Brookman et al—jugement permettant à la demanderesse de donner un gage au lieu d'un cautionnement; dépôt fixé à $1,000.00; 5 jours de délai.

Dame Cécile Guindon contre Hôtel Papineau de Montréal Ltée—jugement permettant à la défenderesse de produire une défense supplémentaire.

Emile Pigeon contre O. Labelle—jugement permettant l'examen du demandeur et de son chauffeur le 22 juin courant.

Dame Hélène Lépine contre Cie des Tramways et al—jugement permettant l'examen de la demanderesse le 21 juin courant.

Dame Charlotte Annabelle Marshall—jugement ordonnant la rectification des registres de l'état civil.

Fernand Poirier contre Cie des Tramways et al—jugement déclarant cause réglée hors de cour.

Dame Marie-Anne Lemarbre et vir contre Cie des Tramways et al—jugement permettant l'examen des demandeurs le 21 juin courant.

Antoine Roy contre Charles Cusson Ltée—jugement permettant l'examen du demandeur le 21 juin courant.

Albert Meunier contre Armand Soucy—jugement permettant au défendeur de produire une défense sur paiement des frais de défaut.

Miron & Frères contre R. P. Lacroix et Dame Marie Malvina Yvonne Leduc, opposante—jugement permettant l'examen de l'opposante le 29 juin courant.

George C. Spiliotopoulos contre Eugène Dowhan—jugement substituant Mtres Hyde & Ahern à Mtre L. J. de la Durantaye comme procureurs du demandeur.

John Korim contre dame Susie Cirvaes et al—jugement permettant l'examen du demandeur le 22 juin courant.

George O. King contre Abias Pepin Ltée et al—jugement permettant l'examen du demandeur le 21 juin courant.

George J. Jarjour—jugement ordonnant la rectification des registres de l'état civil.

Moe Sussen contre Cie des Tramways—jugement permettant l'examen du demandeur et de son chauffeur le 21 juin courant.

Laurentide Acceptance Corp. Ltd contre Russell Racine et Donohue Corporation of Canada Ltd, tierce-saisie—jugement déclarant saisie-arrêt bonne, valable et tenante, avec dépens contre le défendeur.

Dame Florence Violet Silmer contre Frederick Hubert Fletcher—jugement prononçant la séparation de corps et de biens entre les parties.

Dame Alice Rondeau contre Albert Marquis—jugement rejetant motion du défendeur pour possession de divers objets.

Dame Noelline Aubé contre A. Aubry et al et A. Aubry, tiers-saisi—jugement déclarant saisie-arrêt bonne et valable.

WILLIS MONTREAL

VOYEZ ENTENDEZ JOUEZ le

Solovox

CREE PAR LES FABRICANTS DE L'ORGUE HAMMOND

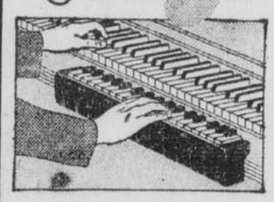

Doublez votre plaisir avec Solovox le merveilleux instrument qui s'adapte à votre piano. Produit l'effet de plusieurs soli instrumentaux avec accompagnement de votre piano. N'importe qui peut l'actionner. Voyez-le — entendez-le — jouez-le aujourd'hui même.

★

Payable selon le Plan budgétaire Willis.

WILLIS & CO. LIMITED
HALIFAX *Plateau 9526* QUÉBEC
1220 OUEST, RUE STE-CATHERINE MONTRÉAL

MENU DU JOUR

POTAGE AUX LEGUMES
PUREE DE CAROTTE
FOIE DE VEAU
AUX LEGUMES
POMMES DE TERRE AU FOUR
PAIN AUX ABRICOTS
THE CAFE

FOIE DE VEAU AUX LEGUMES

1 livre de foie de veau; 2 c. à table de saindoux; 2 pommes de terre coupées en cubes; 1 branche de céleri coupée en cubes; 4 carottes en cubes; 1 oignon haché; 1½ tasse de jus de tomate; ½ tasse d'eau; 2 c. à table de farine; ⅛ c. à thé de paprika; ½ c. à thé de sel.

Coupez le foie en morceaux de 2 pouces, roulez-les dans la farine à laquelle vous aurez ajouté le sel et le paprika et faites brunir dans la graisse. Ajoutez les légumes, le jus de tomate et l'eau et laissez bouillir doucement jusqu'à ce que les légumes soient tendres. Mettez ensuite la viande cuite et les légumes dans un plat allant au four et assaisonnez de sel et de paprika. Faites une sauce avec le jus de la viande en ajoutant 2 c. à table de farine délayée dans un peu d'eau froide par tasse de liquide. Versez cette sauce sur la viande et couvrez le plat d'une croûte faite de pâte à biscuits. Cuisez dans un four chaud.

PAIN AUX ABRICOTS

1½ tasse de farine à pâtisserie; 5 c. à thé de poudre à pâte; 1 c. à thé de sel; 1¼ tasse de farine de blé entier; 1½ tasse de lait; ¼ de tasse de mélasse; ½ tasse de sucre brun; 1 c. à table de beurre fondu; 1 tasse d'abricots secs.

Mettez tremper les abricots à l'eau froide pendant 4 heures, puis égouttez et hachez. Tamisez la farine blanche avec le sel, la poudre à pâte, la farine de blé entier et le sucre. Incorporez le reste des ingrédients et faites cuir à four modéré 325° F. pendant 1 h. 15. Vous pouvez ajouter ½ de tasse de noix à cette recette.

Mise en service de trains additionnels

M. A.-A. Gardiner, gérant général du service des voyageurs du Canadien national, annonce la mise en service de trains supplémentaires en fin de semaine, pour répondre à la demande des nombreux voyageurs qui désirent visiter les Laurentides pendant la saison estivale.

Du 19 juin au 4 septembre inclusivement, un train quittera la gare centrale, tous les samedis, à 12 h. 10 (H.S.) à destination de Lac Rémi, où il arrivera à 4 h. 10 (H.S.) Un autre train, desservant la région des Laurentides, sera inauguré le 26 juin. Il sera en service jusqu'au 4 septembre. Ce train quittera la gare centrale les samedis et dimanches, à 8 h. a.m. (H.S.) Il arrivera à Lac Rémi à 12 h. 30 p.m.

Du 25 juin au 23 septembre inclusivement, le train 91 quittera la gare centrale le vendredi, à 2 h. 40 p.m. Il arrivera au Lac Rémi à 7 h. p.m.

Présentement, ce train ne circule que les lundi, mardi, mercredi et jeudi.

Afin de permettre aux citadins de prolonger leur séjour dans les montagnes, le Canadien national fera circuler un train le lundi matin. Il entrera en service le 28 juin et quittera Lac Rémi à 4 h. a.m. (H.S.). Il arrivera à la gare centrale à 8 h. a.m. (H.S.) Deux autres trains quitteront Lac Rémi à destination de Montréal, à 2 h. 45 p.m. (H.S.). Ils arriveront à la gare centrale à 7 h. p.m. (H.S.)

NETTOYAGE RÉPARATIONS REMODELAGE
ENTREPOSAGE MODERNE de FOURRURES
Sûr Fiable FRONTENAC 3131 **Dechaux** FRÈRES LIMITÉE 2%
NETTOYEURS FOURREURS TEINTURIERS REMBOURREURS

OFFRE Spéciale AUX MALADES

Souffrant d'ASTHME, d'OPPRESSION, de SUFFOCATION, d'ETOUFFEMENT voici une occasion unique: Sur réception de $0.15 pour défrayer le coût d'expédition, nous vous enverrons GRATUITEMENT une boîte de Poudre ASMYNAL d'une valeur de $0.70. Ce produit est employé avec succès contre certaines affections des voies respiratoires et surtout contre les malaises ci-haut mentionnés. Cette offre est pour un temps limité. Casier Postal 2323 Place d'Armes, Montréal.

LES CULOTTES **Beaudry** POUR BÉBÉS

sont meilleures pour 4 raisons

1 Elastique hermétiquement scellé à la taille et aux jambes — à l'épreuve de la moiteur et des acides — ne peut irriter la peau du bébé.

2 Joints soudés à la chaleur — aucune couture qui puisse s'arracher ou déchirer la peau

3 Système de plis qui permet la circulation de l'air et assure une ventilation automatique de la culotte.

4 En Vinylite d'une blancheur éclatante, ces culottes sont entièrement lavables (flocons doux), très résistantes, inodores, et ne peuvent se décolorer.

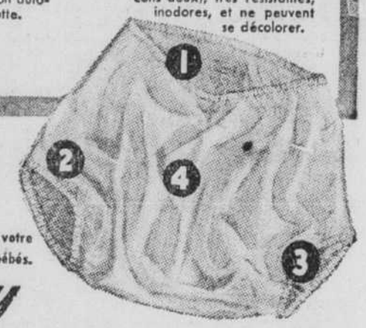

Demandez la boîte argentée chez votre pharmacien ou au comptoir pour bébés.

Beaudry

48-7F

POURQUOI *ne vous aideraient-elles pas vous aussi?*

Des milliers et des milliers de jeunes filles et de femmes doivent aux bonnes PILULES ROUGES d'avoir un beau teint, d'être fortes et actives; de faire leur travail avec plaisir et de conserver leur gaieté.

Les bonnes PILULES ROUGES font d'un sang pâle et pauvre un sang riche et fort. Avez-vous déjà songé au rôle que joue le sang dans le corps humain? Tout va bien s'il est riche et actif, on a le coeur léger, on est joyeuse, c'est la vie, c'est la santé! Mais si le sang est pauvre, que de misères! Vous n'avez plus d'entrain parce que vous êtes pâle et faible, vous êtes fatiguée, sans appétit, presque toujours vous souffrez de douleurs de dos, de reins, quelquefois ce sont les périodes douloureuses ou irrégulières quand ce ne sont pas des troubles essentiellement féminins (symptômes ou conséquences de l'ANEMIE).

Depuis plus d'un demi-siècle, les bonnes PILULES ROUGES ont prouvé leur valeur et leur efficacité en soulageant un nombre incalculable de femmes; pourquoi n'en serait-il pas de même pour vous? Prenez des bonnes PILULES ROUGES aujourd'hui même; elles ne peuvent vous faire que du bien.

PILULES ROUGES

POUR LES FEMMES PALES ET FAIBLES

.50 la boîte ou 3 pour $1.35

Cie Chimique FRANCO Américaine, Ltée, 1566, rue St-Denis, Montréal.

REGISTERED TRADE-MARK

JELL-O BRAND TAPIOCA PUDDING Vanilla Flavor

JUST ADD MILK

Votre Pouding au Tapioca Favori-Maintenant Tout Mélangé

Rien à Faire Tremper!
Pas Besoin d'Oeufs!
Pas Besoin de Sucre!
Ajoutez Juste du Lait!

• C'est magique, voilà ce que c'est! Vous pouvez maintenant faire le meilleur pouding au tapioca à la crème . . . en un clin d'oeil! Le genre de pouding *fait à la maison* — une merveilleuse crème à la vanille, avec des grains de tapioca tendres et transparents. Toute cette partie fatigante du mélange et de la cuisson faite pour vous! Ajoutez simplement du lait, et faites cuire peu de temps.

Vous apprécierez ce nouveau dessert vite fait, qui vous épargnera du temps. Nourrissant, digestible, et oh-si-délicieux! Suivez les instructions données sur le carton. Servez tel quel, ou avec des fruits, ou avec votre sauce favorite.

POUDING AU TAPIOCA MARQUE JELL-O

Jell-O est une marque déposée qui est la propriété de General Foods, Limited

N-78F

Un Produit de General Foods

FEUILLETON DE LA "PRESSE"

La CARRIÈRE de M. de SONIS

(Reproduction autorisée par la Société des Gens de Lettres de France)

par **Sylvain BONMARIAGE**

16 juin 1948.

70 (Suite)

—"Ici, madame, je ne mérite aucun reproche car j'ai demandé mes passe-ports pour Varsovie, invité par la princesse à la rejondre!".

—"Voilà un grand voyage qui fait une bonne action. Mais combien d'autres, à Versailles, laisserez-vous en larmes!... Voulez-vous que je vous les cite ?"

—"A quoi bon, madame? Pensez-vous, vraiment, que pour en avoir reçu le plaisir ou le bonheur qu'elle attendait de lui, une femme exerce sur un homme des droits éternels? L'amour n'est pas une prison".

—"Pour vous, peut-être, mais une femme qui a vraiment aimé, reste à jamais prisonnière de son amour".

—"Le plus racieux des confesseurs prétend-il m'imposer un acte de contrition ?"

—"Certes non. Ne vous ai-je averti que je voulais seulement vous parler en amie. Vous avez toujours quelques-unes d'entre nous. Voilà bien la raison pour laquelle nous vous aimons toutes car il nous plait de songer aux délices des tortures subies. Qu'est-ce qu'aimer sans souffrir? Une distraction de bourgeois. Vous êtes à Versailles, monsieur, l'image vivante de l'amour, et vos amies sont bavardes. Elles font part de leur félicité à toutes leurs amies et avec trop de persuasion pour que celles-ci ne songent pas à en faire l'expérience à leur tour. C'est l'occasion qui fait le larron, surtout dans le royaume de Tendre, mais une femme habile peut susciter l'occasion. Les femmes vous désirent, les hommes vous envient. Il n'en faut davantage pour provoquer une conspiration. J'applaudis à votre voyage de Pologne car cette conspiration, qui existe, sera déjouée par lui".

Biron changea de ton. Il regarda gravement madame de Lamballe et se demanda si elle n'était pas amoureuse de lui. La grande maîtresse, comme la reine, passait pour sérieuse quoi qu'enjouée et frivole. Elle aimait le plaisir. Le plaisir allait loin mais s'arrêtait là.

Comme la souveraine dont elle était la surintendante, madame de Lamballe passait pour n'avoir jamais franchi les frontières de la tentation. Elle était pourtant faite pour cela: petite, avec un corps au moule dont généreusement, avec le concours des modes du jour, elle laissait deviner la perfection. Son teint était d'une telle fraîcheur, d'un tel enchantement, qu'elle n'usait d'aucun maquillage. Un soupçon de poudre nacrée atténuait la vivacité des traits spirituels, un peu accusés, qui, comme ceux de toutes les princesses de Savoie-Carignan, lui composaient cette physionomie expressive et vivante que le langage courant désigne sous le nom de beauté du diable.

Rien ne déconcerte plus un homme que la beauté parfaite. Ici encore le charme est dans l'expression individuelle. Et Biron, lorgnant madame de Lamballe, avec cette inconsciente suffisance de l'homme à femmes, se demandait pourquoi l'idée ne lui était jamais venue d'aimer tant de séductions bizarres et charmantes.

Madame de Lamballe poursuivait: "Nous sommes ams, M. de Biron. L'amitié c'est tout ce que je demande aux hommes".

—"Et les hommes, madame, vous demandent-ils quelque chose ?"

—"Ils ne le permettraient pas". Cette réponse était distillée à mi-voix, dans un gentil sourire qui en ôtait tout soupçon d'hostilité.

—"Alors, madame, nous avons un complot ?"

—"Ne riez pas ainsi. Il est plus sérieux que vous ne croyez. Je vous sais aussi brave qu'amoureux, aussi insouciant du danger que méprisant les hommes, et même ceux-là, s'il en est, que vous tenez pour vos égaux. Est-ce beaucoup vous demander que de ne tenter le diable ni le roi ?"

Le duc sursauta. "Le roi, madame? Il sait mon respect et mon dévouement pour lui. Il m'a comblé de ses bienfaits. Ne suis-je promu au généralat par sa faveur? N'a-t-il reporté sur moi le duché de Lauzun? Le roi? Que serais-je sans ses bontés ?"

—"C'est précisément ce que dit S. M. elle-même. Le roi tolère beaucoup de la part de ses amis. Le tout est de ne pas en abuser.

Vous êtes homme de cour, vous vivez à la cour, vous y êtes né, vous vous y êtes même marié et vous l'avez oublié. Vous savez si les parquets de Versailles sont glissants . . . Sans doute pouvez-vous regarder de haut tout un cortège de gens trompés et bafoués, de femmes jalouses ou désillusionnées que vous trainez à vos talons. Là le danger serait minime. Et encore! Le roi n'ignore rien de vos désordres. Il les déplore et daigne en sourire. Mais il vous tient pour pervers autant que don Juan ou M. de Casanova en personne . . ."

—"Je veux bien, Madame, et je rougis de cette si haute estime de S. M. pour son plus humble serviteur. . . .

—"Vous pouvez en effet en rougir. Je ne vous apprendrai rien en vous disant que le roi est profondément chrétien. Il est forcément obligé de tolérer certaines dissolutions autour de lui... Ce sont, hélas! les moeurs du temps, ou plutôt celles de l'autre règne dont notre époque hérita. Mais le roi ne tolérerait pas un scandale. Je sais bien qu'un scandale qui ne se passerait pas à la Cour ne serait plus un scandale mais un simple incident dont personne ne parlerait. Et pourtant, monsieur, une accumulation de ces menus faits en arrive à transformer votre personne si admirée, si en vue, en une sorte de scandale permanent. A vous voir tout le monde est jaloux. Les hommes de vous, les femmes des plus belles de vos amies. Si bien que le roi est convaincu que le moindre tête-à-tête que vous avez avec une dame consacre sa perte, fût-elle la personne la plus estimable du royaume."

—"Parfait, madame. Mais Votre Altesse daignerait-elle m'expliquer en quoi cette légende d'Adonis dont me pare la Cour, même accréditée auprès de S. M., pourrait me faire démériter à ses yeux jusqu'à encourir une disgrâce?"

—"Vous ne m'avez pas comprise, Monsieur. Il faut donc que j'insiste. De toutes les femmes de la cour il n'en est qu'une, une seule, qui soit hors de votre atteinte. Antonin de Caumont La Force, premier duc de Lauzun, n'avait regardé de trop près que la Grande Mademoiselle. C'est à Pignerol qu'il expia cette erreur. Armand de Gontant-Biron, second duc de Lauzun, par la grâce de Louis XVI, a été plus loin, et c'est sur la personne sacrée de la Reine que la malveillance l'accusa d'avoir poussé son entreprise."

—"Que dois-je entendre, Madame! Je n'ai pour la reine que beaucoup de respect, qu'un dévouement sans bornes et..."

—"Laissez-moi poursuivre, je vous prie. Tout ce que vous direz de la reine à sa surintendante, à son amie, à sa cousine est reconnu, tenu pour véridique. La reine est une épouse sans reproche, une mère exemplaire. Mais elle s'ennuie et il est tout naturel qu'elle cherche à se distraire. Le roi trouve son plaisir auprès de sa femme, de ses enfants, dans la chasse et les serrures. La reine cherche le sien ailleurs, et M. le Comte, comme moi-même, nous l'y aidons de notre mieux. Le malheur est que le comte d'Artois est audacieux et que la reine est souvent imprudente. C'est la raison pour laquelle le roi, non par méfiance mais par souci de protection, fait discrètement surveiller son épouse. Or il a été rapporté à S. M. que M. de Biron a plusieurs fois, dans le cabinet de toilette de la reine eu d'assez longs tête-à-tête avec elle. Et l'affaire en fût restée là, n'eût été votre réputation aux yeux du roi lui-même, et aussi les rumeurs qui passent des antichambres aux salons, et des offices, voire des communs, aux couloirs du Château. Aiguillon, Aussun s'en donnent à coeur joie. Monsieur, frère du roi, lui-même. Vous savez si M. le comte de Provence aime la reine et s'il se gêne de parler librement d'elle au souverain. Il s'en suit, Monsieur, que vous êtes suspect, spécialement surveillé, et que votre voyage de Pologne tombe comme Mars en Carême... Vous voilà donc averti par l'amie la mieux en place pour être informée. Vous auriez tort, toutefois, avant votre départ d'éviter la société de la reine. Comme vous êtes de ses amis la chose se remarquerait et compromettrait celle qui ne doit pas être compromise... Voyez la reine comme d'habitude. Elle ne souhaite pas votre éloignement. Elle ne témoignera, à votre égard d'aucune froideur, mais tenez-vous à carreau, quitte à vous rabattre sur une autre victime aux fins de prouver aux méfiants qu'ils ne sont que des sots."

Biron, un instant, demeura rêveur. La reine? A vrai dire n'avait-il jamais subi son charme. Elle lui prouvait beaucoup d'amitié. Il la faisait rire et c'était bien là le moyen de s'attacher l'affection d'une reine de France que son rôle officiel plongeait dans l'ennui.

Comme femme, Marie-Antoinette avait la grâce, l'amabilité, l'aisance, la fantaisie, et rien de plus. Elle n'était ni belle ni folie. En outre Biron se trouvait-il renseigné sur son attachement au comte Axel de Fersen. Il savait cet amour romanesque autant que l'Allemagne elle-même dont la reine était issue. Et il savait aussi que lorsqu'une femme a donné son coeur, elle demeure inexpugnable. Biron, comme Lovelace estimait que si l'amour est la seule joie qui compte, la vie est courte et qu'il est absurde d'y perdre en vain son temps.

Le duc, à qui ce monde de réflexions était apparu en quelques secondes rompit le silence et les yeux dans les yeux de Madame de Lamballe, il lui dit: "Si je comprends bien Votre Altesse, la reine s'estime compromise et cherche un alibi. Cet alibi c'est à moi de le susciter et dans l'intimité de S. M. . . Madame, s'il faut jouer la comédie, du moins convient-il de la jouer avec vraisemblance, c'est-à-dire sincèrement. N'est-ce vous dire que la réussite dépend du comparse? Je n'en vois qu'un, madame, et je n'ose lui proposer de me donner la réplique tant j'aurais peur d'être pris à mon propre jeu!"

La princesse de Lamballe baissa ses jolis yeux et rougit. Les souffles du printemps qui commençait à se confondre mollement avec l'été, promenaient par les jardins des parfums de fleurs. Les oiseaux piaillaient dans les arbres. Des eaux proches rafraichissaient l'atmosphère enchanteresse. Un merle vint sur la balustrade de la terrasse. Il sifflait joyeusement. Son oeil noir, une perle; son bec jaune, une fleur.

La princesse rouvrit les yeux, et croyant les avoir tenus trop longtemps fermés, elle s'excusa et regarda l'oiseau. Biron murmura: "Cet oiseau noir nous apporte un message d'amour."

A cet aveu, madame de Lamballe répondit par un soupir. Elle pencha la tête dont le front s'offrit au duc juste à la hauteur de son baiser. Madame de Lamballe releva la tête. Biron crut qu'elle lui offrait ses lèvres et subrepticement lui baisa la bouche avant qu'elle eût pu se dérober... grisée un instant, la princesse se redressa, se prit à rire, et déclara à Biron tout surpris: "C'est une comédie que nous jouons là, ne l'oubliez pas trop. S'il vous faut du sérieux, il suffit de faire signe à madame Lubomirska!"

Madame de Lamballe se leva, regarda la pelouse, et s'écria:

"Monsieur descendons vite s'il vous plaît voici du nouf." Et un étrange spectacle leur apparut: Madame de Polignac, en villageoise, s'avançait suivie d'un jeune paysan qui menait un âne au dos duquel, des deux côtés pendaient d'énormes paniers.

Ni madame de Lamballe, ni M. de Biron, ne purent nommer ce jeune paysan. Madame de Lamballe réfléchit un instant puis dit: "Je pense que ce doit être le chevalier de Sonis. La reine a prié hier Yolande de l'amener aujourd'hui même. Je pense qu'elle veut le charger d'une mission de confiance..."

(à suivre)

Noblesse
— Platon était le surnom d'Aristote, le plus fameux des anciens philosophes. Il naquit en Grèce, en 427 avant J.-C. de parents nobles.

Dr Maurice FERRON
450 est, Boul. St-Joseph
HArbour 6838
SPECIALISTE
MALADIES DE LA PEAU
ACNE (bouton) ECZEMA - PSORIASIS
URTICAIRE - VARICES - ULCERES
HEMORROIDES
Avec ou sans opération

AVEZ-VOUS BESOIN D'UN
PRÊT POPULAIRE
pour payer taxes foncières et sur le revenu ?
Adressez-vous à la plus proche succursale de
LA BANQUE CANADIENNE DE COMMERCE
ou au comptoir du prêt populaire
Mezzanine édifice Dominion Square
1010 rue Ste-Catherine O., Montréal
Remboursements par dépôts mensuels
Taux modiques 4RR

Le boulevard Pie IX bientôt reconstruit

L'hon. Antonio Talbot, ministre provincial de la voirie, a fait connaître par lettre, hier au président de la commission métropolitaine, M. J.-O. Asselin, les conditions posées par le gouvernement provincial pour la reconstruction du boulevard Pie IX, dans les limites des municipalités de Montréal-Nord et de S.-Michel. Cette lettre de l'hon. M. Talbot fait suite à une entrevue récente qu'il a eue avec M. Asselin et l'ingénieur de la commission, M. J.-N. Langelier, et énumère en détail les modalités du projet que le ministère de la voirie exécutera dès qu'il aura été approuvé par la commission métropolitaine. Dans le but de ne pas retarder l'entreprise, M. Asselin a demandé au secrétaire de la commission, ce matin même, de convoquer une assemblée de cet organisme, jeudi après-midi, afin de soumettre l'affaire aux représentants des municipalités sous son égide.

L'hon. M. Talbot dit, dans sa lettre, que son ministère est prêt à reconstruire et à asphalter à ses frais le boulevard Pie IX, pour aider les deux municipalités intéressées qui sont dans une situation financière pénible. Dans l'exécution des travaux, le ministère est prêt à faire creuser de chaque côté du boulevard une tranchée à une profondeur suffisante pour permettre à la commission métropolitaine d'y poser en enfouir les tuyaux qu'elle fournira elle-même et qui serviront tant à l'égouttement du chemin qu'à celui des eaux ménagères des propriétés situées en bordure du boulevard.

La commission devra, de plus, construire à ses frais tout le drainage nécessaire pour conduire ces eaux à la rivière des Prairies. En retour, le ministère de la voirie fera lui-même et à ses frais le remplissage des tranchées situées en bordure du boulevard seulement, et ce, après que la commission métropolitaine y aura posé ses tuyaux.

L'hon. M. Talbot termine sa lettre en disant que, sur acceptation formelle de ces propositions par la commission, son ministère est prêt à commencer le travail incessamment.

Il s'agirait là de travaux de près d'un million de dollars et M. Asselin ne doute pas que les offres du ministre seront acceptées par la commission, dont la part de dépenses se chiffrerait par $250,000 ou $300,000.

L'orientation à l'école Meilleur

L'amicale des anciens de l'école Meilleur a fondé récemment un cercle d'étude pour s'occuper d'orientation professionnelle à l'école. Et en attendant que la Commission scolaire mette sur pied un service d'orientation, l'amicale a prié le service d'orientation des Frères du Sacré-Coeur de commencer immédiatement son travail auprès des élèves de l'école.

Déjà des cours spéciaux ont été donnés aux écoliers, et on est à organiser des cours hebdomadaires ou bi-mensuels aux élèves de la 6e à 9e année, pour la prochaine année scolaire. La fiche d'orientation de tous les élèves de 7e et de 9e année a été remplie; des tests psychologiques ont été faits, et on accorde actuellement des entrevues afin de déterminer le choix de chaque élève et le diriger vers un directeur spirituel.

Comme il se devait, l'amicale a confié le soin de cette orientation au personnel enseignant, lequel pourra s'adjoindre au besoin un spécialiste. Les Frères du Sacré-Coeur, possédant leur propre service d'orientation, sont tout indiqués pour mener à bonne fin la tâche qui leur est confiée.

Don du maire à ce fonds de secours

S. H. le maire Camillien Houde, hôte d'honneur hier soir au carnaval de la succursale de Notre-Dame-de-Grâce de la Légion canadienne, a remis son chèque personnel au pavillon spécialement installé pour recevoir des dons en faveur des victimes des inondations de la Colombie-Britannique.

Ce soir, clôture du carnaval, Mme J.-O. Asselin, épouse du président du Comité exécutif de Montréal, présidera au tirage d'un automobile de modèle 1948.

Bénédiction du site d'une nouvelle école demain soir

Demain soir, à 7 h. 15, aura lieu la bénédiction du terrain et de l'inauguration des travaux de construction de la nouvelle école d'arts et métiers de S.-Henri, angle Notre-Dame et S.-Rémi. L'hon. Hormisdas Delisle, député de S.-Henri; l'hon. Paul Sauvé, ministre du bien-être social et de la jeunesse; M. L.-D. Germain, directeur général des écoles d'arts et métiers de la province, assisteront à cette cérémonie. Le curé de la paroisse S.-Zotique fera la bénédiction du terrain. En cas de pluie, la cérémonie sera remise au lendemain, même heure.

Jubilé sacerdotal

M. l'abbé SEVERE VEILLEUX dont les Petites soeurs franciscaines de Marie s'apprêtent à fêter, le 22 juin, à leur hospice S.-François-Solano, à Rosemont, le jubilé d'or d'ordination sacerdotale. L'abbé Veilleux fut pendant 13 ans, leur aumônier bénévole. Le jubilaire fut aussi, pendant de nombreuses années, vicaire à la paroisse S.-Jean-Baptiste de Montréal.

Mme René Buist décédée

Shawinigan, (D.N.C.) — Mme René Buist (Paula Cloutier) est décédée à l'âge de 33 ans. Outre son époux, elle laisse trois enfants, Micheline, Marie-Thérèse et Gilles; ses parents, M. et Mme Léopold Cloutier, de Hérouxville; trois soeurs, Mmes Louis Berger (Rose-Aimée) et Carmel Carrière (Carmen), Mlle Françoise Cloutier; deux frères, Gérard et Roger Cloutier, de Hérouxville.

VITTEL
GRANDE SOURCE
EAU MINERALE NATURELLE
Une bonne diurèse constitue un véritable lavage du sang.
Exigez la marque
VITTEL GRANDE SOURCE
à jeun et aux repas, est le plus puissant des diurétiques naturels.

EN VENTE CHEZ VOTRE PHARMACIEN
Embouteillée aux Sources même à VITTEL (France)

SNOW
ICI
DEMAIN

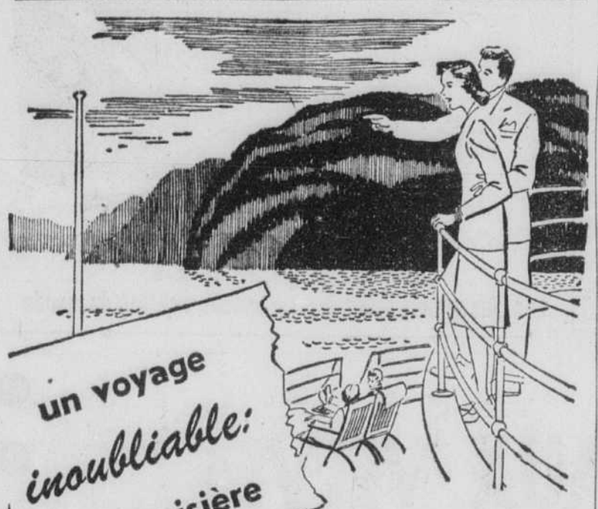

C'est un véritable émerveillement que de voguer le long de ce grand fiord canadien qu'explorèrent autrefois les coureurs des bois. Vous garderez un souvenir inoubliable du sinueux Saguenay dont la profondeur varie de 600 à 900 pieds et dont les rives abruptes s'élèvent jusqu'à 2,000 pieds. En plus de contempler des paysages grandioses et de participer à des excursions pittoresques aux escales, vous bénéficierez au cours de ce voyage du service impeccable et de tous les divertissements d'une croisière de luxe.

Départs quotidiens du quai Victoria, à 6.45 p.m., heure normale.

Pour billets, renseignements ou imprimés descriptifs, adressez-vous à:

CANADA STEAMSHIP LINES
715, carré Victoria — LA. 0231
The Gift Shop, 1480 ouest, rue Sherbrooke — WI.7403
Hôtel Mont-Royal — HA. 6363 Hôtel Laurentien — MA. 9176

Le Petit Commerce est Important aussi

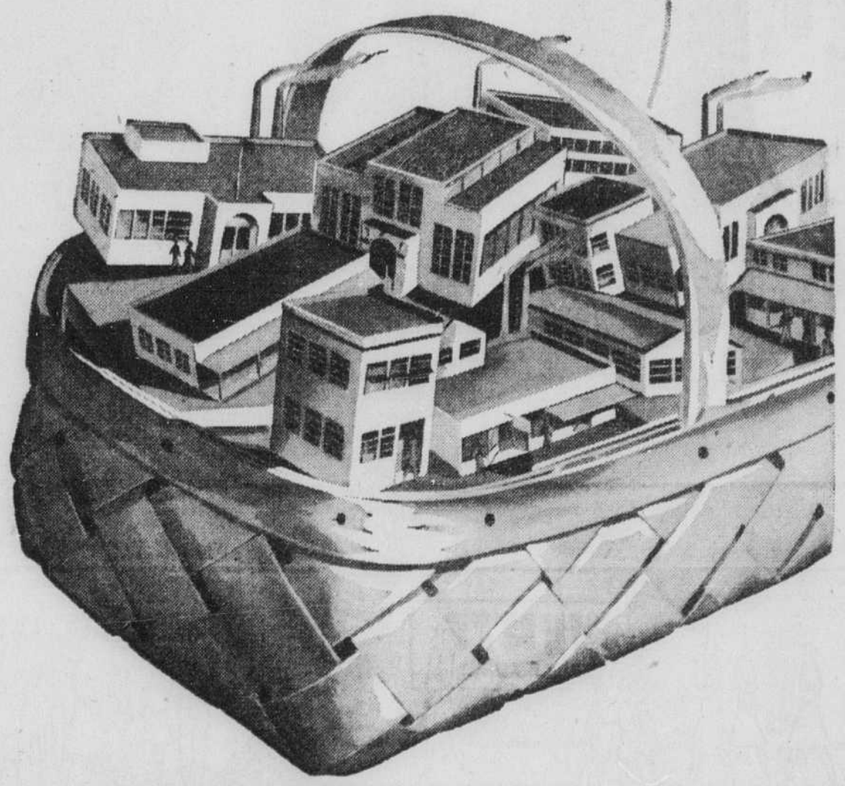

Cette Banque se rend compte de l'importance de ce que l'on appelle couramment "le petit commerce". Collectivement, les petits commerçants représentent la plus grosse entreprise de toutes—le véritable pilier de l'économie canadienne. Il y a plus de 250,000 petits commerçants dont le capital varie entre $5,000 et $50,000.

Cette Banque considère que le petit commerce typifie l'initiative individuelle . . . la clairvoyance, qui fait prévoir la demande et incite à prendre les dispositions voulues pour y répondre . . . la confiance en soi, qui fait trouver de nouvelles solutions à de vieux problèmes . . . l'individualisme bien compris, qui fait qu'un particulier parvient plus sûrement au succès en établissant des plans pour améliorer les produits et les services—un succès personnel qui profite à toute la collectivité.

Les plans rationnels de The Bank of Toronto, basés sur le Crédit Bancaire et les conseils amicaux, ont pour but d'aider les Canadiens qui ont de l'initiative et de la clairvoyance. Nous vous invitons à nous soumettre vos problèmes et vos besoins.

THE BANK OF TORONTO
Fondée en 1855
L. G. GILLETT, gérant général.

CHEZ LEGARÉ

LAMPE DE BRIDGE
AVEC ABAT-JOUR EN SATIN

Une lampe bien solide et bien équilibrée, au fini bronze anglais, en acier coulé. Douille pivotante permettant de lever ou de baisser l'abat-jour.

Rég. $10.95 **$7.95**

LAMPE DE TABLE ET ABAT-JOUR

Base en métal à jolie décoration de fleurs sur verre de teinte marron. Base marron ou verte, au choix. Abat-jour de soie assorti à boucle gracieuse.

Rég. $10.50 **$6.95**

LAMPE TORCHÈRE À RÉFLECTEUR DÉCORÉ

La beauté et la douce lumière de cette lampe sont deux attributs précieux, d'autant plus que son prix est très abordable. Fabrication de métal bronzé. Décoration étudiée à la tête et à la base. L'abat-jour est en verre, délicat motif cannelé au centre. Eclairage doux, ou plus élevé, à volonté.

Rég. $21.95 **$16.95**

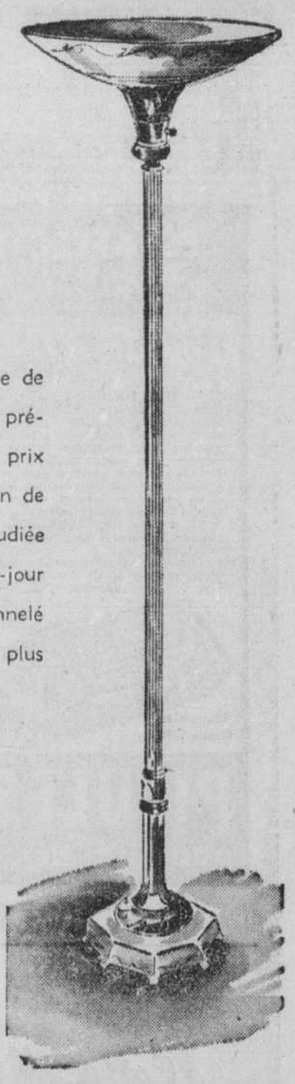

TABLE DE BOUT
DEMI-LUNE

Modelée avec tout le charme et le soin d'une pièce dispendieuse. Table de bout de construction durable dans le style demi-lune. Beau fini façon noyer.

Rég. $4.69 **$3.49**

Achetez maintenant pour livraison future. Les marchandises achetées seront emmagasinées et assurées "GRATIS" jusqu'à demande.

Prompte attention aux renseignements concernant les Commandes Postales. Toute marchandise est expédiée, à nos frais, à travers la Province de Québec.

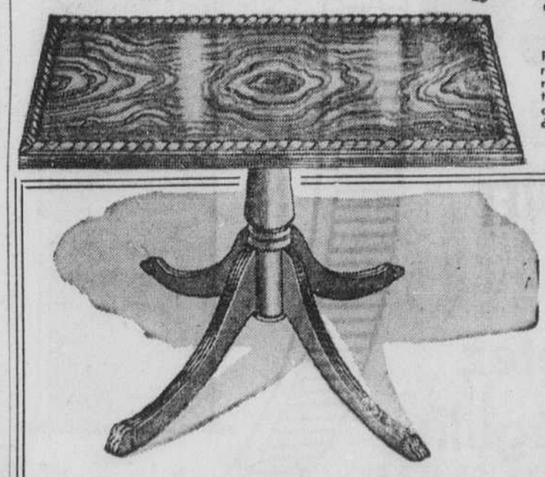

JOLIE TABLE À CAFÉ

Rég. $10.95 **$7.95**

Ces tables devraient s'enlever comme des petits pains à ce prix. De riche apparence et valant beaucoup plus cher. Excellente table fini noyer, surface en noyer abouté, grenu, bordure à effet de tresse. Base style Duncan Phyfe, bouts en cuivre. Venez acheter la vôtre demain, profitez de cette offre vraiment étonnante.

SECRÉTAIRE-BIBLIOTHÈQUE

Représentez-vous le charme et la dignité que ce superbe secrétaire apportera à votre foyer. Il gardera à la portée de la main et à l'ordre vos papiers, notes, etc. Le devant à bascule en noyer madré, confère beaucoup d'espace pour écrire, en plus des petits casiers pour ranger les menus articles nécessaires à la correspondance. Trois grands tiroirs au bas, commodes et pratiques. Vous pouvez utiliser le haut comme bibliothèque ou vaisselier. Doubles portes vitrées garnies de treillis. Le fini de la bibliothèque est en noyer repoli.

Rég. $69. **$59.**

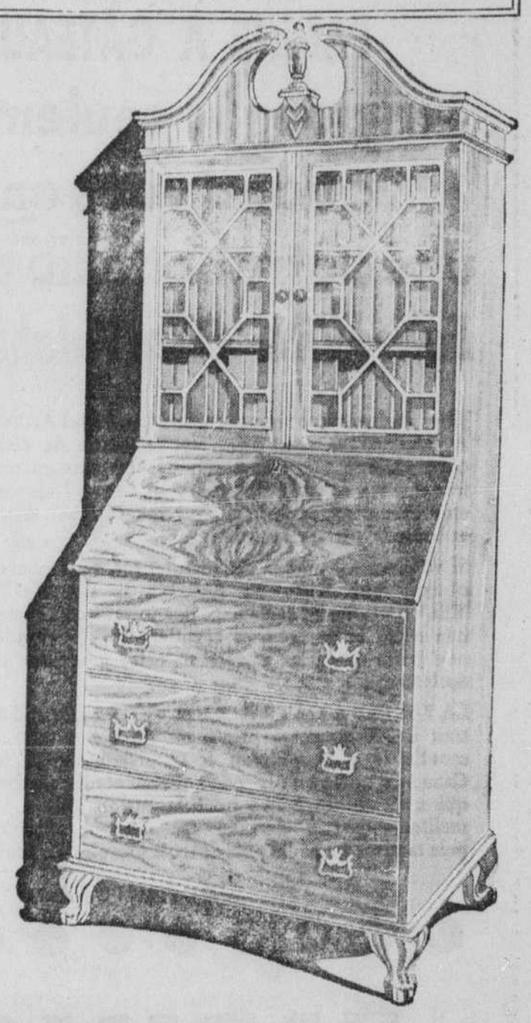

CENDRIER
EN MÉTAL

Cendrier tout en métal, très solide, base moulée. Plateau en verre amovible. Forte poignée. Superbe fini bronze Old English.

Rég. $10.95 **$8.25**

LA COMPAGNIE LEGARE LIMITÉE
BUREAU CHEF: 1200, rue AMHERST

3734, rue Notre-Dame Ouest
5184, rue Notre-Dame Ouest
1020, rue Notre-Dame (Lachine)
4078, rue Wellington
3730, rue Ontario Est
6960, rue Saint-Hubert
2649, rue Masson
1278, rue Mont-Royal Est

Déclaration des droits, une formule inopérante

SUITE DE LA PREMIERE PAGE

neté du Parlement, émanation de la souveraineté du peuple.

Selon M. Gouin, ce serait un recul au lieu d'un progrès, cela équivaudrait au rappel du statut de Westminster et priverait le Canada de son rang de nation souveraine et indépendante au sein du commonwealth britannique.

Le côté pratique

Mais ce sont surtout les objections d'ordre pratique qui ont retenu l'attention du comité.

Après avoir accumulé une documentation considérable, recueilli les opinions les plus autorisées, entendu les représentations des groupements les plus représentatifs—telle l'association des quotidiens canadiens qui a soumis, hier, un important mémoire dont on trouvera la substance dans une autre colonne—le comité est venu à la conclusion que, s'il jugeait bon de rédiger une déclaration des droits de l'homme, il n'y aurait que deux moyens de le faire: l'inclure dans une loi que voterait le Parlement fédéral ou dans un texte qui serait inséré dans la constitution sous forme d'amendement.

Le comité s'est surtout arrêté, hier, à la première formule, celle d'une loi fédérale. Il ne l'a pas rejetée formellement, car cela se fera dans le rapport qu'il soumettra bientôt aux deux Chambres. Mais dans la discussion d'hier, il n'a retenu que les raisons de s'y opposer.

Il tient compte tout d'abord de l'opinion exprimé par les procureurs généraux des provinces qui ont répondu au questionnaire que leur a adressé le comité, par les facultés de droit des universités et par de nombreuses autres autorités qui, toutes, refusent au Parlement fédéral l'autorité constitutionnelle de définir les droits et libertés de l'individu par une loi qui limiterait le pouvoir législatif des provinces. Le ministre de la justice est de cet avis, comme l'a été le principal témoin de la séance d'hier, M. Varcoe, ainsi que plusieurs députés et sénateurs qui, à défaut de s'exprimer ouvertement, ont indiqué de quel côté ils penchaient par leur façon d'interroger le témoin.

Déclaration inutile et inopérante

A part les objections d'ordre constitutionnel qu'on a, à cette formule, on a toutes les raisons de croire qu'elle serait inutile et inopérante. Car si la déclaration des droits de l'homme n'est pas autre chose qu'une loi votée par le Parlement comme toutes les autres mesures législatives, elle n'offre à l'individu aucune protection réelle contre les empiétements possibles de l'état ou les législations abusives. Une telle loi pourrait, en effet, être modifiée ou rappelée d'une session à l'autre. Elle n'offrirait donc aucun caractère de stabilité et de permanence aux droits fondamentaux qu'elle aurait pour but de garantir à tous.

Reprenant le point de vue constitutionnel, l'hon. Antoine Léger, progressiste-conservateur du Nouveau-Brunswick, s'est demandé si une telle loi fédérale, qui empiéterait, de toute évidence, sur la juridiction provinciale, ne pourrait être rendue valide en obtenant des provinces que leurs assemblées législatives votent des lois analogues. Mais il a tout de suite admis, avec M. Varcoe, que les parlements provinciaux ne seraient aucunement liés par de telles lois que rien ne les empêcherait de modifier le jour ou une majorité nouvelle serait élue.

Pour sa part, après avoir appuyé son opinion sur des arguments solides et exprimés avec une grande clarté, M. Ilsley s'est déclaré formellement opposé à la formule d'une déclaration des droits de l'homme insérée dans une loi fédérale. Il a annoncé son intention de s'y opposer lorsque le comité rédigera son rapport.

Reste la formule de l'amendement constitutionnel. Le comité l'étudiera, cet après-midi. Mais tout indique qu'il la trouvera également impraticable, si l'on en juge par les questions que M. Ilsley se propose de soulever, à ce sujet. Il se demande, en effet, si un tel amendement constitutionnel ne rendrait pas impossible, au Parlement, en cas de nécessité, de proclamer un état d'urgence, d'adopter une loi des mesures de guerre, de légiférer en matière de libelle diffamatoire, de suspendre au besoin l'habeas corpus. Il a invité ses collègues à réfléchir sur ces points en attendant de les soulever de nouveau, à la séance d'aujourd'hui.

Candidat dans S.-Jean

M. ALFRED GRANGER, homme d'affaires de S.-Jean, qui sera le candidat libéral officiel dans le comté de Saint-Jean aux élections provinciales et qui représentera également son comté au congrès du parti libéral à Ottawa.

Un garçon de 13 ans sauve 2 compagnons

Roberval. (DNC) — Récemment, Marcel Lévesque, 13 ans, a sauvé d'une mort certaine ses deux petits compagnons, Simon et Camille Lapointe, de Normandin. Alors qu'ils étaient tous les trois près d'un ruisseau gonflé par les eaux du printemps et que le jeune Lévesque s'éloigna pour pêcher plus bas, un des jeunes Lapointe tomba à l'eau. L'autre voulut se porter à son secours, mais ne put remonter sur le bord. C'est alors que le plus jeune cria à Lévesque de venir les sauver. Ce dernier se jeta dans l'eau froide et tumultueuse et parvint à les monter à la surface.

Marcel Lévesque est le fils de M. et Mme Henri Lévesque, du rang de l'église, à 2 milles du village. Simon et Camille Lapointe sont les enfants de M. et Mme Aquilas Lapointe, du même endroit.

Décorés par la société royale de géographie

Ottawa, 16. (B.U.P.) — M. Charles Camsell, ancien sous-ministre des mines et des ressources, et l'inspecteur Henry Larsen, de la gendarmerie royale, ont reçu, lundi, deux des décorations les plus convoitées de la société royale de géographie de Londres.

La médaille des fondateurs a été décernée à M. Camsell pour sa contribution à la géologie et à la géographie du nord canadien et à l'avancement de la science géographique au Canada.

Quant à M. Larsen, il a reçu la médaille patronale pour son exploit remarquable en pilotant la goélette "S.-Paul", à travers le fameux passage du nord-ouest, le long des côtes arctiques du Canada.

Mme Alp. Blanchette décédée

Shawinigan, (D.N.C.) — En fin de semaine, est décédée à 64 ans, Mme Alphonse Blanchette, née (Eliane) Lemay. Elle appartenait à une ancienne famille de Shawinigan. Outre son époux, elle laisse trois fils, René, Alexandre et Fernando; quatre filles, Mmes Alfred Brouillette (Jeanne), Oscar Boucher (Simone), Roland Blouin (Annette) et Oscar Lavigne (Laurette); un frère, M. Albéric Blanchette, de S.-Emilie; une soeur Mme G. Frenette (Francine), de Fortierville.

LES AFFECTIONS VESICALES

Pourraient être du "Mal de Reins"

Si les reins fonctionnent normalement ils peuvent et doivent faciliter l'élimination des impuretés de l'organisme. La nature n'a jamais voulu que ces déchets se déposent dans l'organisme pour y causer du malaise et des douleurs. Les pilules DeWitt pour les reins et la vessie sont vendues dans tout l'univers spécialement pour stimuler les reins de manière à ce qu'ils fonctionnent naturellement. Les pilules DeWitt agissent directement et rapidement sur les reins. Essayez-les pour votre malaise. Demandez les pilules DeWitt à votre pharmacien, mais si vous préférez en faire l'épreuve avant d'en acheter adressez une carte postale à DeWitt Pills, Dept. "N" Box 549, Adelaide Street, E. Toronto, Ont., demandant une bouteille d'essai gratuit.

J'AVAIS COUTUME DE MAL DORMIR

Renommées Depuis 1888

Les Pilules DeWitt sont faites spécialement pour:
- Mal de dos
- Trouble de reins
- Affections vésicales
- Légères douleurs rhumatismales ou
- Elancements de rhumatisme

Format Économique

Le format de $1.00 est une économie dont vous devrez profiter. Il contient 2½ fois la quantité du format de 60¢.

PILULES DE WITT

pour mal de reins et de vessie

Distributeurs pour l'est du Canada:
ROY C. LEWIS, LIMITED, Montréal, Qué.

SNOW

ICI

DEMAIN

Donnez une BULOVA 21 Rubis

le summum de l'horlogerie de qualité

Il n'y a pas de meilleur papa au monde . . . et pour lui pas de cadeau plus convenable . . . pas de valeur supérieure. Bulova . . . chez tous les bons bijoutiers.

pour le Jour des Pères le 20 juin

HIS EXCELLENCY "EE" 21 rubis $52.50

HIS EXCELLENCY "JJ" 21 rubis $59.50

Autres modèles de $24.75 à $2500.

La plus grande valeur de montre au Canada

BULOVA

Les plus grands fabricants de bonnes montres du monde

F.215F

Cette offre est faite pour que vous puissiez essayer la FARINE À GÂTEAUX VELVET

VENTE à 1c

Obtenez une boîte de FARINE À GÂTEAUX VELVET pour 1c seulement quand vous en achetez une autre boîte au prix régulier

Faites Vite—Offre Valable tant qu'il y en a!

Nous désirons que vous essayiez la nouvelle FARINE À GÂTEAUX VELVET. C'est la raison de cette offre surprenante. Nous sommes certains qu'une fois que vous l'aurez essayée, vous ne voudrez plus employer d'autres farines pour vos gâteaux, tartes et toute la pâtisserie sans levure.

Si vous vous y prenez dès maintenant, vous pouvez obtenir une boîte de FARINE À GÂTEAUX VELVET pour 1c seulement quand vous en achetez une autre boîte au prix régulier. Songez donc—une boîte de farine à gâteaux extra fine pour 1c seulement!

LA FARINE À GÂTEAUX VELVET est un produit tout à fait nouveau, provenant de blé moulu au moulin le plus nouveau et le plus moderne au Canada, d'après un procédé nouveau et plus élaboré qui n'est employé que pour la Farine Velvet. La meilleure partie du blé est d'abord choisie, puis tamisée à travers plus de trois fois plus de tamis de soie que le nombre habituellement employé jusqu'à ce qu'elle soit superfine et d'une uniformité incroyable. La VELVET est faite exclusivement avec du blé mou d'hiver qui a prouvé être ce qu'il y a de mieux pour les gâteaux et pâtisseries. C'est la meilleure farine à gâteaux que vous puissiez acheter.

Constatez par vous-même ce que cette nouvelle Farine à Gâteaux Velvet extra-fine peut faire dans votre cuisine. Chaque boîte contient des recettes qui ont été essayées et perfectionnées pour vous assurer des pâtisseries et gâteaux légers et veloutés. Achetez-en une boîte—et obtenez-en une autre pour 1c seulement! N'hésitez pas. Cette offre n'est bonne que tant qu'il y en aura. Allez donc vite chez votre épicier et achetez une boîte de cette nouvelle et merveilleuse Farine à Gâteaux Velvet au prix régulier, et votre épicier vous en donnera une autre boîte pour seulement 1c de plus.

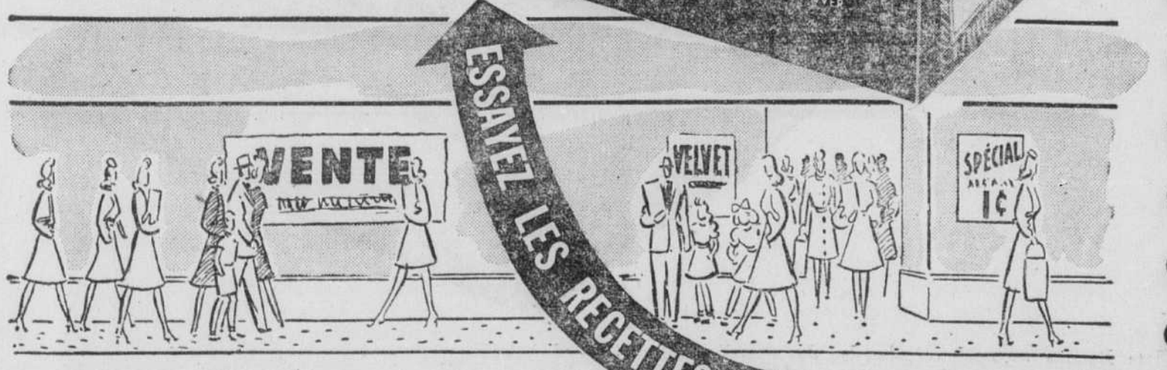

Un Autre Bon Produit Robin Hood

FARINE À GÂTEAUX VELVET EXTRA FINE

DU MOULIN À FARINE LE PLUS NOUVEAU, LE PLUS MODERNE AU CANADA

Le mercure chinois

—Kuo Ke-ti, représentant officiel de la Commission des affaires politiques du nord-est de la Chine, a récemment annoncé que 1,000 autres tonnes de mercure seront bientôt exportées du nord-est.

SODA A PÂTE — Garde les tiroirs à glace et le garde-manger propres et nets — COW BRAND

MORT AUX RATS!

Rats et souris portent des microbes qui peuvent communiquer des maladies graves aux membres de votre famille. Common Sense, "la mort aux rats", les chassera de votre maison et ils iront mourir dehors; c'est le meilleur poison à rats connu depuis plus de 50 ans.

En vente à toutes les pharmacies

COMMON SENSE MFG. CO. LTD.

ANNONCE

HOMMES MAIGRES

RECOUVREZ LA CHAIR SAINE!

Nulle jeune fille prend plaisir à être accompagnée d'un homme chétif, maladif. Vous voyez ici l'occasion d'acquérir nombre de livres de chair ferme—de recouvrer l'énergie et la vigueur physique au delà de vos rêves les plus chers. Commencez à prendre les Comprimés McCoy's.

Les Comprimés McCoy's débordent d'éléments vivifiants, raffermissant la chair et apportant l'énergie. Voyez si vous n'ajoutez pas à votre poids *au moins* 5 livres en 30 jours—voyez si vous ne vous sentez pas plus fort, plein d'allant. Couverts de sucrerie. D'un goût agréable. 60 Comprimés McCoy's ne coûtent que 60c.

COMPRIMÉS McCOY'S

SNOW ICI DEMAIN

AUSSI RAFRAÎCHISSANT QUE..

Souvenez-vous... quand vous êtes lourd et sans énergie . . . un pétillant verre de ABBEY'S *assiste la nature!*

A-4806-F

Désaccord du Congrès américain

Des sénateurs augmentent les crédits de secours baissés par la Chambre.

Washington, 16, (B.U.P.) — Les chefs républicains du Sénat hâtent l'approbation du crédit de secours étrangers approuvé lundi par la commission sénatoriale des Crédits. Ce crédit est de $6,125,710,228, et dépasse donc le crédit de $1,175 millions la somme autorisée par la Chambre des Représentants. Toutefois le Sénat n'a pas rétabli tous les articles supprimés ou diminués par la Chambre.

Si le Sénat approuve la loi, celle-ci sera transmise à une commission mixte des deux chambres; les sénateurs devront convaincre de leur avis les représentants férus d'économie.

MM. Arthur Vandenberg, président du Sénat, et Robert-A. Taft, républicains du Michigan et d'Ohio, approuvent la loi rédigée par leur commission des Crédits. D'autre part M. John Taber, républicain de New-York, président de la commission des Crédits de la Chambre des Représentants, annonce qu'il défendra les crédits réduits proposés par cette dernière.

On prévoit que MM. Joseph-W. Martin, président de la Chambre, et Charles-A. Halleck, républicains de Massachusetts et de l'Indiana, l'appuieront.

La loi approuvée par la commission sénatoriale

La commission sénatoriale: 1) répartit la dépense sur un an au lieu des 15 mois proposés par la Chambre, qui se l'est fait reprocher par le général Marshall, secrétaire d'Etat; 2) ouvre immédiatement un crédit de $4 milliards à l'administrateur des secours étrangers, M. Paul-G. Hoffman. Ce dernier en demandait $4,245 millions; 3) accorde $460 millions à la Chine, dont $125 millions pour secours militaires. La Chambre n'accordait que $400 millions; 4) ouvre à l'armée un crédit de $1,325 millions pour ses frais d'occupation, dont $150 millions pour rétablir le Japon et la Corée.

Le gouvernement demandait $1,400 millions pour l'administration et le secours des régions occupées. La Chambre des Représentants ouvrait un crédit de $1,250 millions, plus $150 millions du crédit de secours à l'Europe.

5) La commission sénatoriale des Crédits propose $250 millions pour la Grèce et la Turquie, soit $26 millions de moins que le président Truman, $50 millions de plus que la Chambre.

6) La commission sénatoriale abaisse de $60 millions à $20 millions la somme allouée par la Chambre au Fonds international de Secours à l'enfance. Elle approuve le crédit de $70,710,228 demandé par le gouvernement pour l'Organisation internationale des Réfugiés.

Le "Boys Town" de la ville de Sherbrooke

Sherbrooke, 16. (D.N.C.) — Le conseil municipal a approuvé le projet du club des Optimistes de Sherbrooke de faire du parc Victoria le "Boys Town" de Sherbrooke, a annoncé hier M. Paul Lefebvre, président du comité sportif du club des Optimistes.

Le "Boys Town" sera ouvert dès cet été, et les autorités s'occupent déjà d'apporter d'autres améliorations aux jeux et à l'organisation du programme des vacances d'été.

* * *

—La ville de Sherbrooke aura, dès aujourd'hui, un nouveau club. Il s'agit du club Kiwanis de Sherbrooke, succursale du Kiwanis International.

Le club s'organisera officiellement lors d'un dîner au club Mont Plaisant, ce soir et son parrain sera le club Kiwanis de Granby, fondé il y a une dizaine d'années et présidé par M. Jules Crevier. Seront aussi présents des directeurs du Kiwanis International. MM. Charles A. Kench et Newman T. Hunter, de Sherbrooke, ont été élus présidents conjoints et organisateurs du nouvel organisme.

Le nouveau club comptera tout d'abord plus de 30 membres.

Cortège de la Saint-Jean-Baptiste

LE SERVICE DE SANTE DE MONTREAL — L'autorité municipale de notre ville s'occupe de la santé publique depuis 1796. L'organisation actuelle, toutefois, date de 1876, et elle a subi, depuis cette date, de nombreuses améliorations. A l'heure présente, cet important service constitue un organisme très complexe, marqué par une forte tendance à la décentralisation. Le but essentiel est d'enseigner l'hygiène à la population par des campagnes d'éducation qui utilisent tous les moyens possibles de publicité. Cet organisme rend d'immenses services à la population. Quelques chiffres sont à cet égard d'une éloquence vraiment convaincante. Entre 1915 et 1947, le taux de mortalité générale a diminué de plus de moitié, tandis que celui de la mortalité infantile a été réduit de plus des deux-tiers. Il convient de noter, à titre d'exemple, la disparition complète de la variole, dont il ne s'est pas présenté un seul cas à Montréal depuis 1931.

(Don du Service de Santé de la Ville de Montréal).

Plus de 100 C. de C. initiés à Joliette

Joliette, (D.N.C.) — Plus de 100 candidats furent initiés récemment à Joliette, lors de l'initiation organisée par le conseil local des Chevaliers de Colomb.

Le matin, il y eut messe à l'église du Christ-Roi et, le soir, réception offerte aux candidats par le conseil local.

Ont participé aux trois degrés de l'ordre, les officiers du conseil S.-Laurent, sous la direction de leur grand chevalier, M. L. Labelle.

Le R. P. Lorenzo Gauthier, C.S.V., fit le sermon, en plus des recommandations d'usage.

Le troisième degré était sous la présidence de Me Marcel Jodoin, député de district de Montréal.

Parmi les personnalités qui ont assisté à cette initiation, on remarquait M. Julien Lavallée, secrétaire d'état des C. de C.; le juge Guy Guilbault, député de district; M. C.-E. Sainte-Marie, de l'Assomption; M. E. Patenaude, de S.-Lin; M. A. Fontaine, de S.-Jacques; M. Max. Perrault, de Joliette, et plus de 1,260 visiteurs venus de toute la province.

LE CAFÉ DE BON GOÛT
CAFÉ RED ROSE
LE CAFÉ RED ROSE EST DU BON CAFÉ
482-F

Doux et Blanc

3 ROULEAUX 30 2250 FEUILLES
AUSSI FABRICANTS DE SNOWCAP QUI LE CÈDE SEUL À CASHMERE

Vous aurez à votre Magasin DOMINION Courtoisie et qualité

DOMINION a des Viandes de Choix

CÔTES de BOEUF Roulées lb 67c
BOUVILLON D'EXPOSITION DE CHOIX

CUISSEAU DE VEAU lb 49c — Congelé de choix — désossé
VOLAILLE A BOUILLIR lb 35c — Catégorie "B" — moyenne de 2 à 4 lbs
POULETS A ROTIR lb 51c — Catégorie "B" — moyenne de 4 à 6 lbs
GIGOT D'AGNEAU lb 57c — Congelé de choix — jeune et tendre
DEVANT D'AGNEAU lb 29c — Congelé de choix — Rôti économique
COTELETTES DE VEAU lb 49c — de lait
COTELETTES D'AGNEAU lb 49c — de choix — maigre et charnu
BIFTECK à la Hambourg lb 39c — maigre — frais tranché
SAUCISSES de Francfort lb 37c — "Hygrade", ordinaires ou très grosses
SAUMON lb 55c — de l'est — frais — au morceau

TOUT LE BOEUF VENDU A VOTRE MAGASIN DOMINION EST DE MARQUE ROUGE OU BLEUE.

CROUTE DE TARTE 18 ozs. grosseur paquet 2 tartes pour 25c
FAITES UNE TARTE! SPECIAL — "MOTHER JACKSON'S" JIFFY

GRATIS! une boîte de SOUPE aux TOMATES "HEINZ"
AVEC TOUT ACHAT D'UNE BOITE de Soupe aux légumes "HEINZ" et d'une boite de soupe aux pois verts "Heinz" — LES .... 3 btes pour 27c

VENTE 1c FARINE A GATEAUX VELVET
AVEC L'ACHAT D'UNE BOITE au prix ordinaire de 33c vous recevrez une boite additionnelle pour 1c. — LES DEUX POUR ... 34c

Fameux Aliments HEINZ

FÈVES au LARD 2 btes 15 oz. 35c
"HEINZ" dans sauce aux tomates

SPAGHETTI bte 15 oz 13c — "Heinz" — avec fromage
HARICOTS NAINS bte 15 oz 19c — "Heinz" — dans sauce spéciale.
ALIMENTS POUR ENFANTS "Heinz" 3 btes 5 oz 25c
ALIMENTS POUR BEBES "Heinz" 3 btes 5 oz 25c
SOUPE HEINZ bte 10 oz 16c — Poulet, nouilles et champignons
SOUPE 2 btes 10 oz 27c — "Heinz", aux asperges, légumes
SOUPE 2 btes 10 oz 21c — aux tomates "Heinz", en crème
MOUTARDE jaune pot 16 oz 18c — "Heinz" — préparée
CORNICHONS Pot 16 oz 19c — "Heinz", tranchés, surs.
DILLED PICKLES Pot 16 oz 18c — "Heinz", genre concombres
CHOW CHOW 2 pots 9 oz 29c — "Heinz", mariné, à la moutarde
CORNICHONS Pot 16 oz 38c — "Heinz", sucrés, mélangés
CORNICHONS Pot 9 oz 28c — "Heinz", sucrés, à la moutarde
SAUCE Worcester bout. 6 oz 28c
SAUCE 57 bout. 8 oz 25c — "Heinz", pour bifteck, etc.
VINAIGRE bout. 16 oz 13c — "Heinz", blanc ou cidre
VINAIGRE bout. 16 oz 14c — "Heinz", de malt, fameux
VINAIGRE de malt bout. 33 oz 23c — "Heinz" — fameux.
VINAIGRE bout. 33 oz 22c — "Heinz", blanc, distillé
KETCHUP 13 oz. bout 24c — "HEINZ" — pur — aux tomates

Epiceries

TOUTE MARCHANDISE EST GARANTIE POUR DONNER 100% SATISFACTION

CAFE "Red Rose" sac 1 lb 57c
CAFE "Richmello" sac 1 lb 51c
THE NOIR étiquette rouge sac ½ lb 48c — "Red Rose"
SACS DE THE "Richmello" — pqt de 30 34c — Orange Pekoe — pqt de 60 67c
FARINE "Five Roses" — tout usage sac 7 lbs 38c
LEVURE levant rapidement 4 pqts 14c — "Fleischmann"
PAIN blanc ou blé entier pain 24 oz 10c — "Dominion"
KRAFT DINNER 2 pqts 35c
OLIVES FARCIES pot 8½ oz 41c — "McLaren"
OLIVES ORDINAIRES pot 16 oz 45c — "Royal Manor"—Banquet Queen
SAVON DE TOILETTE pain ordinaire 8c — "Palmolive"
SAVON DE TOILETTE très gros pain 11c — "Palmolive"
SAVON "Cashmere Bouquet" 2 pains 25c
SUPER SUDS grande boîte 31c — donne plus de mousse
VEL "Colgate" grande boîte 29c
SAVON JAUNE 3 pains 29c — pour la buanderie
JAVEX bout. 16 oz 14c — fait ½ gallon eau de javelle
GINGER ALE 2 bout. 30 oz 27c — "Domino Dry"
POIRES pour dessert boîte 20 oz 25c
PRUNES BLEUES 2 btes 20 oz 25c — "Henley" — de choix
CONFITURE aux framboises pot 24 oz 33c — "Marquette"
CONFITURE aux fraises pot 24 oz 39c — "Aylmer"
POIS ordinaires grosseur no 4 2 btes 20 oz 25c — "Ideal"
POIS de choix grosseur no 4 2 btes 20 oz 29c — "Ideal"
TOMATES "Red Glo" bte 20 oz 18c
TOMATES "Waupoos" de choix bte 28 oz 23c
PAPIER DE TOILETTE "Organdie" — doux 2 rouleaux 650 feuilles 15c
MUFFETS "Quaker" boîte 11c
SIROP DE MAIS "Crown" bte 2 lbs 29c
MARMELADE à l'orange pot 24 oz 28c — "Aylmer"

Fruits et Legumes GARANTIS

FRAISES DE L'ONTARIO — FRAICHES REÇUES TOUS LES JOURS la pinte 39c
LAITUE ICEBERG CULTIVEE A MONTREAL la pied 8c gros pied 10c
CHOUX NOUVELLE RECOLTE FRAIS, VERTS ET TENDRES lb 9c
CHOUX-FLEURS DE L'ONTARIO — gros 29c très gros 39c
TOMATES DE SERRE DE LA C.-B. lb 69c
ECHALOTES CULTIVEES A MONTREAL la botte 9c

LES PRIX DES FRUITS ET DES LEGUMES SONT SUJETS AUX FLUCTUATIONS QUOTIDIENNES DU MARCHE.

votre Magasin DOMINION

CES PRIX SONT EN VIGUEUR DU JEUDI 17 JUIN AU MERCREDI 23 JUIN A TOUS LES MAGASINS DE MONTREAL ET DE LONGUEUIL.

ÉNERGIE à BRÛLER!

PREMIÈRES JOUTES DE HOCKEY! Le hockey sur glace fut d'abord joué à Halifax et à Kingston, en 1855! Les joueurs de hockey ont besoin d'énergie soutenue. Mangez de l'All-Wheat pour avoir de l'*énergie à brûler!*

SENSATIONNEL PLAQUE AU CORPS! Un joueur de foot-ball devint fameux lorsqu'il introduisit le plaqué au corps dans la lutte! Les athlètes ont besoin d'énergie, et Kellogg's All-Wheat donne de l'*énergie à brûler!*

UNE FEMME BRISA LES RECORDS! En 1926, une femme traversa la Manche à la nage, et brisa ainsi tous les records! De tels exploits exigent de l'énergie! All-Wheat vous donne de l'*énergie à brûler!*

L'énergie provient de la combustion des aliments dans le corps. All-Wheat vous fournit de l'*énergie à brûler!* Un bol, avec du lait et du sucre, fournit 1/10 de la nourriture qu'il vous faut dans une journée. Demandez du Kellogg's All-Wheat!

Kellogg's ALL-WHEAT

HÉ, LES GARS! PROCUREZ-VOUS UNE TOUPIE BLO-YR-TOP! Vous voudrez cette nouvelle toupie sensationelle! Envoyez vos nom et adresse, une pièce de 10c, et 2 dessus de cartons de Kellogg's ALL-WHEAT à: Kellogg's, Dept. N., London, Ontario.

HEURES D'AFFAIRES DU LUNDI AU VENDREDI: 9 H. 30 A 5 H. 30. — LE MAGASIN FERME A 1 HEURE LE SAMEDI

EATON *vous aide à choisir le cadeau de papa!*

BRETELLES. — Tout élastique ou cuir dans un grand choix de teintes. Etroites ou larges. Bleu, brun et rouge foncé dans le lot. **La paire** **1.00**

CRAVATES VARIEES. — Attrayantes cravates à motifs continus dans un grand nombre de combinaisons de teintes. Des rayonnes et des lainages dans le groupe. **Chacune** **.89**

CHANDAILS en laine Shetland. — Faits en Ecosse ! Genre pullover à encolure ronde ou en pointe. Faon, gris, jaune, bleu ou blanc. Avec ou sans manches. Tailles 36 à 44.
A manches longues **10.25**
Sans manches **7.50**

CHEMISES SPORT. — En popeline Donegal. Col transformable, manches longues, poignets à boutons. Tailles petites, moyennes et grandes. **Spécial jeudi** **4.25**

Articles pour hommes, au rez-de-chaussée

PARAPLUIES POUR HOMMES

Un cadeau que papa appréciera. En belle soie noire avec manche de bois. Choix de manche pâle ou foncé. Rég. 12.50. **Spécial jeudi** **8.95**

Commandes téléphoniques acceptées — PL. 9211

Parapluies, au rez-de-chaussée

CHAUSSETTES VARIEES

Chaussettes tout laine, longueur ordinaire ou courte, de marques anglaises ou canadiennes de renom. En tricot uni, côtelé ou fantaisie en teintes variées; ainsi que des quadrillés dans le groupe. Pointures 10½ à 12 dans le lot **1.50**

Chaussettes à losanges

Gais losanges de teintes contrastantes sur fond vert, marine, brun, gris, etc. Pointures 10½ à 12 **1.95**

Chaussettes pour hommes, au rez-de-chaussée

PANTOUFLES POUR PAPA!

Beaux modèles confortables ! Modèle opéra, avec semelles de cuir. Quelques modèles Roméo en cuir brun. Pointures 6 à 11 dans le groupe.
Modèle Opéra, tel qu'illustré **4.50**
Modèle Roméo **3.95 et 5.00**

Chaussures pour hommes, au deuxième

DES CADEAUX PRATIQUES

Donnez-lui quelque chose d'utile en fait d'articles de cuir ! Quelque chose dont il se servira pendant des années !

A. TROUSSES PRATIQUES — Pour la maison ou pour les voyages ! En beau cuir de vache souple, doublure imperméable, pochette pour débarbouillette, etc. espace pour peigne, brosse à dents, etc. **6.25**
Autres modèles de **3.50 à 16.00**

B. BOITES A BOUTONS—Pour boutons de manchettes ou de col. En maroquin grené, doublure en chamois. Espace pour bagues, fermeture à bouton pression. **7.00**
Autres modèles 4.75 à 17.50

C. BLAGUES A TABAC — En peau de cochon. Fermeture éclair hermétique "Airtité", doublure en caoutchouc. **5.00**
Autres modèles de **.89 à 8.50**

D. ETUIS A PASSEPORT — Faits en Angleterre ! En peau de cochon ; espace pour passeport, billets divers, papier monnaie, etc. **15.00**

E. PORTE-BILLETS — D'Angleterre. En maroquin; espace pour chèques, billets, cartes, deux compartiments pour passes ou licences. **5.95**
Autres modèles **1.20 à 10.95**

ACHAT SPECIAL !

Porte-billets en veau, cuir de vache ou cuir maroquin grené. Noir, brun, fauve et rouge dans le groupe. **Spécial jeudi** **.59 .98 et 1.50**

Articles de cuir, au rez-de-chaussée

Commandes téléphoniques acceptées — PL. 9211

NOUVEL ENVOI !

COFFRES DE CÈDRE

Nous venons de recevoir des nouveaux coffres en trois magnifiques modèles genre cascade en noyer plaqué, doublé de cèdre. Tous à serrure Yale, et avec tiroir au bas. Environ 44" x 19" x 23". Un cadeau bien pensé pour la future mariée. **Chacun** **54.50**

Conditions du Plan budgétaire si désiré
Pas de commandes p.s.l., par poste ou téléphone

Articles d'ameublement, au sixième

BROSSES "CLUB"

en plastique

Modèle pratique à manche court; commode et facile à emballer. Avec neuf rangs de soies de nylon d'une blancheur éclatante. Emballées individuellement dans une boîte d'acétate. **Spécial jeudi** **2.79**

Commandes téléphoniques acceptées
PL. 9211

Articles de toilettes pour hommes, au rez-de-chaussée

OFFRE DE MOBILIERS CHEZ EATON

POUR LA CHAMBRE A COUCHER – 25% A 40% DE RABAIS

Quantités limitées, plusieurs mobiliers seuls de leur modèle. Dans le groupe, des meubles en noyer combiné, en façon noyer et en érable — tous des mobiliers de 4 pièces.

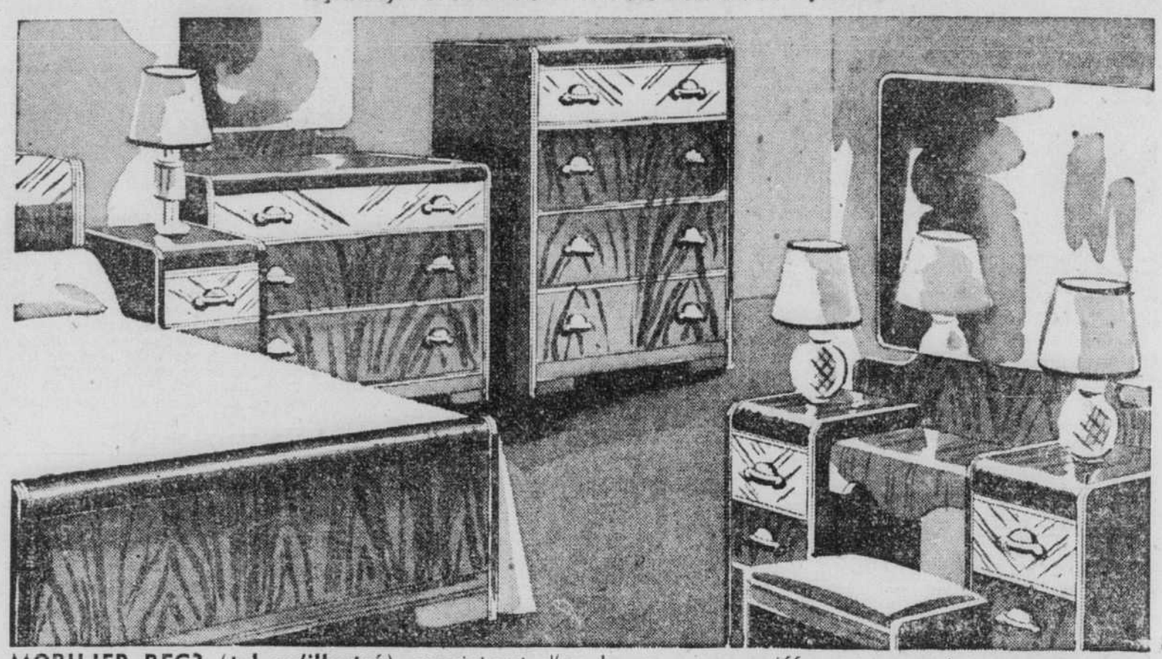

MOBILIER REG? (tel qu'illustré) consistant d'un bureau, une coiffeuse avec miroirs à glaces polis et une commode, tous à dessus et devant en noyer plaqué; lit de 4'6". **A rabais jeudi** **137.00**
BANC 5.95

Autres spéciaux non illustrés

MOBILIERS REG. 129.50 — 4 beaux meubles en merisier façon noyer ou bois blond. Bureau coiffeuse, commode et lit double. **A rabais jeudi** **87.50**
TABLE DE CHEVET 16.00 — BANC 9.00

MOBILIERS D'APPARTEMENT REG. 119.00 — 4 meubles consistant d'un bureau à 3 tiroirs, une commode à 4 tiroirs, une coiffeuse à 6 tiroirs et un lit double en merisier façon noyer. **A rabais jeudi, les 4 pièces** **79.00**

MOBILIERS EN ERABLE : REG. 249.80 — Bureau à 5 tiroirs avec miroirs à glaces polis, commode à 6 tiroirs, coiffeuses à 7 tiroirs avec miroir à glaces polis, lit double à assemblage endenté, tiroirs à guide central, bords arrondis. **A rabais jeudi, les 4 pièces** **159.50**

Meubles, au cinquième

ACHETEZ COMPTANT Par sagesse . . . par économie

Si vous préférez, servez-vous du PLAN BUDGÉTAIRE EATON

Meubles et articles d'ameublement 5% comptant

6 MOIS SUR TOTAL DIFFERE DE MOINS DE $50.00
12 MOIS SUR TOTAL DIFFERE DE $50.00 ET MOINS DE $100.00
18 MOIS SUR TOTAL DIFFERE DE $100.00 OU PLUS

Quand vous vous servez du Plan Budgétaire EATON, vous payez le bas prix EATON plus un supplément équitable pour frais d'administration.

Renseignements au Bureau du Plan Budgétaire, Au Septième

Des centaines de tables à grand rabais
25% à 50% de réduction jeudi!

25 CABINETS à liqueurs en noyer ou en acajou. Rég. 45.00 à 188.50. **A rabais jeudi** **23.25 à 94.25**

950 TABLES de côté — 35 modèles variés en noyer ou acajou combinés. Rég. 2.99 à 61.00. **A rabais jeudi** **2.19 à 39.95**

46 BUREAUX 12 modèles. Rég. 55.00 à 189.00. **A rabais jeudi** **41.25 à 138.50**

475 TABLES A CAFE. 43 modèles. Rég. 7.95 à 109.00. **A rabais jeudi** **5.95 à 59.50**

350 TABLES pour lampes, 22 modèles. Rég. 9.75 à 52.75. **A rabais jeudi** **6.95 à 39.50**

48 TABLES à panneaux ou extensibles. Rég. 37.50 à 89.50 **A rabais jeudi** **24.50 à 67.00**

39 BIBLIOTHEQUES, 9 modèles. Rég. 12.95 à 69.50. **A rabais jeudi 6.45 à 49.95**

TABLES à dessus en verre. Rég. 9.95 à 134.00. **A rabais jeudi** **4.95 à 67.25**

500 PIECES VARIEES : discothèques, commodes, tables de téléphone, miroirs, tables de couloirs, cendriers, rég. 3.35 à 265.00. **A rabais jeudi** **1.59 à 132.50**

CONDITIONS DU PLAN BUDGETAIRE SUR ACHATS DE 15.00 OU PLUS

Pas de commandes p.s.l., par poste ou téléphone

Meubles, au cinquième

COSTUMES DE CAMP POUR GARÇONS

Spécial jeudi **2.39**

En coton lavable faon, bleu ou vert. Chemises à encolure ouverte, manches courtes. Ceinture devant en pareil. Grandeurs 24 à 32.

CULOTTES SPORT.

Pour garçons. En bon coutil de coton, pratiques pour la ville ou la campagne. Choix de brun ou de bleu dans le groupe. Tailles 24 à 30. **Spécial jeudi** **1.49**

Vêtements pour garçons, au deuxième

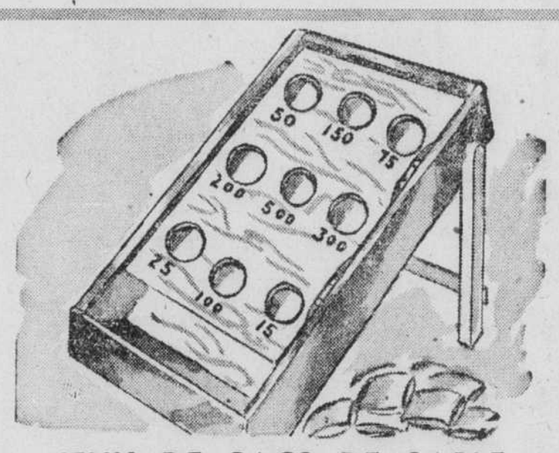

JEUX DE SACS DE SABLE

Un jeu fascinant pour jeunes et vieux ! Indispensable pour le chalet. Cadre en bois solide peinturé en rouge avec devant verni. Environ 36" x 20" .... **5.50** Environ 28" x 17" **2.98**

Commandes téléphoniques acceptées — PL. 9211

Ville des jouets, au quatrième

Pas de commandes P.S.L. par poste ou téléphone.

MAGASIN DU SOUS-SOL EATON

Pas de livraison, sauf pour les articles volumineux.

COMBINAISONS PENMANS "71"

En coton merinos, boutonnant devant, encolure ronde, manches et jambes longues. De coupe ample pour plus de confort. Bénéficiez de cette aubaine en faisant une réserve pour l'hiver prochain.

Pour hommes, tailles 34 à 44 2.79
46 à 50 3.55

Pour garçons, tailles 24 à 32 1.89
34 2.09 36 2.19

Au magasin du sous-sol

ROBES PRATIQUES

Pour jeunes filles et dames. En coton fleuri ou à dessins géométriques, avec bande large à la taille, noeud dos et 2 poches. Certaines boutonnées tout du long devant, autres avec jupe à lés ou boutonnées jusqu'à la ceinture. Ceinture en pareil avec boucle de couleur assortie. Tailles: 14 à 20, 16 à 44, 38 à 44. — **Au magasin du sous-sol** **1.98**

PARURES COTTAGE

En marquisette de coton de bonne qualité comprenant 11 pièces. Rose, bleu ou vert. **Au magasin du sous-sol, le tout** **2.98**

CHAPEAUX LEGERS pour hommes. — En feutre de laine de pesanteur d'été, en un grand choix de couleurs estivales. Bord baissé et bande large en ruban. Entrées de tête 6⅝ à 7⅜. **Au magasin du sous-sol** **1.95**

MOUCHOIRS BLANCS pour hommes. — En coton tissé fin importé d'Angleterre. Avec bords de ½" et certains avec bords roulottés. Achetez-les à la douzaine à ce bas prix. **Spécial jeudi** **4 pour .99**

SPECIAL ! Oxfords pour hommes. — En cuir kip brun durable, tous à trépointe Goodyear, le quart doublé de cuir, semelles et talons en cuir. Modèle blucher avec piqûres sur l'empeigne. Pointures 6 à 11. **Spécial jeudi** **4.95**

CHAPEAUX BLANCS pour dames. — En paille blanche unie ou de fantaisie, modèles à bords relevés ou baissés ainsi qu'à calottes ouvertes. Garnis de fleurs délicates, ruban ou voilettes. **Au magasin du sous-sol** **2.29**

BAS DE RAYONNE pour dames. — "Imparfaits", mais les légers défauts ont été soigneusement repris. Tricot circulaire, teintes en vogue. Pratiques pour la maison. Pointures 8½ à 10½ dans le groupe. **Spécial jeudi, la paire** **.39**

SERVIETTES A VAISSELLE. — En coton fort et absorbant, environ 16" x 34". Avec bordures à gais dessins de légumes et ourlet. **Au magasin du sous-sol** **.39**

COSTUMES LAVABLES. — Costumes 2-pièces en broadcloth de coton, manches courtes, col à revers, 2 poches et boutons contrastants devant et à la ceinture. Tailles 3 à 6 ans pour bambins. Brun, rouge foncé ou bleu. **Spécial jeudi** **1.98**

2400 PANTALONS pour dames. — En rayonne épaisse indémaillable, avec bande aux genoux et élastique à la ceinture. Rose thé ou blanc. Tailles petites, moyennes ou grandes. **Spécial jeudi** **.69**

MOUCHOIRS IMPRIMES pour dames. — En coton imprimé en un excellent choix de teintes estivales. Tous à bords roulottés. **Spécial jeudi** **3 pour .25**

COMPLETS DE TWEED

pour hommes

Spécial jeudi

14.95

En tweed de laine et coton, veston droit ou croisé, pantalon. Choix de faon, brun ou vert. Tailles 35 à 40.

THE T. EATON Co LIMITED
OF MONTREAL

GROCETERIA

La grande vente d'été se continue

Aubaines exceptionnelles tel qu'annoncé dans la Presse de lundi tant que les quantités dureront.

Faites provision pour le chalet ! Achetez à la caisse et économisez !

Les commandes pour les Laurentides seront livrées la semaine du 21 juin.

POISSON

SAUMON de la Gaspésie lb **.65**
MAQUEREAU frais lb **.23**
EPERLANS choisis lb **.55**
KIPPERS écossais, genre Manx **4 pour .19**

CHARCUTERIE

SALADE au chou lb **.24**
GALANTINE de veau lb **.55**
ROULES à la saucisse chacun **.07**
PREPARATION EATON

BOUCHERIE

SAUCISSE "Farmer" Eaton lb **.35**
BIFTECK maigre émincé lb **.35**
SAUCISSE au porc Eaton lb **.45**
POITRINE de boeuf marinée lb **.28**

VOLAILLES

JEUNES DINDES tendres lb **.39**
POULETS de grain nourris au lait, catégorie A, lb **.53**
POULETS, catégorie "B" lb **.51**
POULES fraîchement tuées, catégorie A lb **.45**

Marché Eaton de comestibles, au sous-sol

64e ANNEE — No 204
MONTREAL, MERCREDI 16 JUIN 1948

2e SECTION

LA PRESSE

LE PLUS GRAND QUOTIDIEN FRANÇAIS D'AMERIQUE

PAGE 17

Parlons le français partout et parlons-le bien toujours

Au JOUR le JOUR

On ne doit pas l'oublier:

Les cyclistes sont tenus d'observer les règlements de circulation,

Tout comme les conducteurs d'autres véhicules, automobiles ou voitures à traction animale;

C'est une chose que l'on rappelle tout spécialement aux jeunes, qui peuvent être portés par la légèreté habituelle à leur âge à se croire libres de se diriger comme le leur dicte leur fantaisie dans les rues de la ville, même les plus fréquentées.

En plus de s'exposer par là à des sanctions, ils courent le danger de causer ainsi des accidents et d'en être eux-mêmes victimes. Il n'est pas inutile de revenir là-dessus, au moment où la venue des touristes va accroître le flot des véhicules dans les rues de Montréal, et où bien des cyclistes seront tentés d'aller faire des excursions dans le voisinage de la métropole, le long des routes où il existe une circulation souvent intense.

* * *

On prévoit à ce moment-ci aux Etats-Unis que la récolte américaine de blé dépassera probablement le milliard de boisseaux par deux cents millions environ, en 1948. La moisson serait ainsi sensiblement supérieure à la moyenne de la production annuelle pour les dix dernières années. C'est une bonne nouvelle pour les nombreux pays, ceux d'Europe surtout, qui doivent compter sur de fortes importations de blé afin de fournir à leurs populations cet aliment pour ainsi dire indispensable qu'est le pain; ils espèrent que les moissons des Etats-Unis, du Canada, de l'Australie et de l'Argentine, les quatre principales nations exportatrices de céréales, seront très abondantes cette année.

Durant bien des années les foires commerciales internationales ont constitué une partie intégrante des méthodes employées dans les pays d'Europe pour favoriser les échanges mondiaux. Jamais jusqu'ici, cependant on n'avait organisé dans le voisinage des Etats-Unis une exposition de ce genre, où les importateurs et les exportateurs de tous pays ont la possibilité d'examiner pendant quelques jours une large variété de marchandises, rassemblées dans un même lieu. A ce point de vue l'initiative prise par le Canada, qui vient de recourir à ce moyen, à Toronto, pour faire une grande publicité à ses produits, est une innovation heureuse, et, espérons-le, fructueuse. La première Foire commerciale internationale canadienne a permis aux hommes d'affaires des Etats-Unis, en particulier, de se rendre compte de l'abondante diversité de notre production et de la capacité de notre industrie. On aura probablement beaucoup facilité par là l'écoulement de nos produits vers le marché américain, une chose que le gouvernement fédéral encourage le plus possible, pour assurer au Canada les dollars des Etats-Unis dont nous avons besoin pour payer nos achats dans la grande République.

Union économique entre Terre-Neuve et les É.-U.

Washington, 16. (B.U.P.) — On a révélé ici que le directeur d'un journal de Terre-Neuve a récemment rendu visite à un représentant du Congrès et lui a proposé une union économique entre la colonie et les Etats-Unis. Il aurait fait valoir les avantages que pourraient tirer les Etats-Unis des riches gisements de minérai de fer du Labrador.

Le sénateur Ralph-E. Flanders, républicain du Vermont, a fait savoir à la **British United Press** que M. Geoffrey Sterling, directeur du **Sunday Herald** de Saint-Jean, lui a rendu visite, il y a un mois, en lui faisant cette suggestion. M. Sterling a également proposé qu'une délégation se rende à Washington discuter cette question.

"J'ai répondu que je serais prêt à les entendre, a dit le sénateur Flanders, mais j'ai fait remarquer que quelles que soient mes opinions ou celles d'autres sénateurs sur la question elles ne sauraient être que personnelles vu que le Sénat ne peut se prononcer que sur une entente entre le secrétariat d'Etat et un pays étranger.

M. Sterling aurait également mentionné la formation à Terre-Neuve d'un parti d'union économique qui favoriserait l'idée de l'union avec les Etats-Unis, a dit le sénateur.

Le sénateur a dit qu'il a étroitement suivi la découverte de dépôts de minerai de fer du Labrador dont environ la moitié semble située de l'autre côté de la frontière en territoire canadien. Il a ajouté que des intérêts canado-américains explorent présentement la région.

Recrues des Marianites

Ces religieuses françaises souhaitent des vocations canadiennes.

Les très révérendes Mères Marie de Sainte-Odile et Marie de Saint-Gaétan, respectivement supérieure générale et assistante générale des Marianites de Sainte-Croix, du Mans, dont la communauté assume la direction et l'administration du nouvel hôpital de 75 lits de Mont-Laurier, rentreront en France le mois prochain avec leurs premières recrues canadiennes.

—Nous ne venons pas au Canada, nous ont-elles déclaré, hier après-midi, avant leur départ pour New-York, sans une arrière-pensée. Les deux guerres mondiales ont entraîné un fléchissement du recrutement, principalement la dernière guerre avec les bombardements de nos maisons en France. Aussi si nous acceptons une nouvelle fondation au Canada, à Mont-Laurier, après celle que nous avons établie à Lac-Mégantic, il y a quelques années seulement, c'est parce que nous comptons recruter des sujets en ce pays qui nous accueille si sympathiquement et si généreusement.

Premières recrues canadiennes

—Avez-vous déjà découvert des vocations au Canada? avons-nous demandé aux religieuses.

—Nous rentrons en France avec deux postulantes canadiennes. Elles viendront avec nous aux Etats-Unis, puis s'embarqueront avec nous pour la France le 6 juillet à New-York. (Nous avons appris par la suite que ces deux Canadiennes sont Mlles Georgette Robert, de Lac-Mégantic, et Marie Trépanier, de S.-Ludger, comté de Frontenac).

Mère Marie de S.-Odile est Française, mais naturalisée Américaine. Jusqu'en 1946, elle était supérieure de l'hôpital français de New-York. Elle fut élue au généralat en 1946 pour une période de six années. Sa compagne, Mère Marie de S.-Gaétan est une Louisianaise, née Doriocourt.

Les deux éminentes religieuses veulent bien nous fournir quelques renseignements sur leur communauté. On sait que les fondateurs en furent le Père Basile-Antoine-Marie Moreau, missionnaire apostolique, et la très honorée Mère Marie des Sept Douleurs.

Travaux de 18 mois à Mont-Laurier

Mère Marie de S.-Véronique, supérieure de la nouvelle fondation de Mont-Laurier, est retenue à sa chambre en raison de blessure à un pied. Elle recevra un renfort d'une douzaine de religieuses quand l'hôpital laurentien sera construit. Les travaux commenceront lundi et se termineront probablement dans dix-huit mois. La mère générale espère revenir au Canada assister à l'inauguration du nouvel hôpital. A Lac-Mégantic, quelques religieuses venues de France dirigent l'hôpital S.-Joseph.

—Nous aimons beaucoup le Canada, nous disent sur la fin de l'entretien, qui se déroule dans le parloir de la maison mère des Soeurs de Ste-Croix et des Sept-Douleurs, à Ville S.-Laurent, les révérendes Mères Marianites. Nous nous sentons un peu en France ici. La population est accueillante et généreuse. En France, pendant la guerre, nos maisons n'ont pas été occupées, mais elles ont été abîmées par les bombardements. Heureusement, nous n'avons pas eu à déplorer de pertes de vie parmi nos religieuses ou parmi nos enfants.

Son Exc. Mgr Limoges, évêque de Mont-Laurier, et l'hon. Dr A. Paquette, ministre de la Santé, ont fait les démarches auprès des Soeurs Marianites de Ste-Croix pour obtenir d'elles qu'elles prennent charge du nouvel hôpital de Mont-Laurier, au coeur des Laurentides québecoises.

Mission de notre envoyé au Brésil

Rio de Janeiro, 16. (P.A.) — L'ambassadeur canadien James Scott McDonald a déclaré à son arrivée ici que le commerce entre le Brésil et le Canada deviendra de plus en plus facile parce que les économies des deux pays se complètent l'une l'autre.

L'ambassadeur remplace l'ambassadeur Jean Désy qui a été accrédité auprès de l'Italie.

"Le Canada a l'intention d'acheter en fortes quantités des marchandises brésiliennes, a dit l'ambassadeur. Nous sommes particulièrement intéressés à l'achat de café, de coton, de fruits et de certains autres produits alimentaires. Nous pouvons fournir au Brésil de l'aluminium, du plomb, de l'amiante, des machines et de l'équipement industriel".

Il a dit que le Brésil achète encore du papier journal canadien et qu'en dépit de nouveaux compétiteurs les importations de papier canadien n'ont pas décru depuis la guerre.

Essai de maisons en terre foulée

Belfast, Irlande du Nord, (P.C.) L'Irlande du Nord, qui a immédiatement besoin de 100,000 nouvelles maisons, fait l'expérience de constructions en "terre foulée", un mélange d'argile et de sable.

La Shield Building Association, une organisation qui permet à ses membres de se bâtir eux-mêmes, a été autorisée à ériger deux de ces maisons à titre d'expérience. Les autorités gouvernementales étudieront la possibilité de les rendre d'usage général.

Chaque maison sera d'un étage comprenant une grande salle, un boudoir, une cuisine, trois chambres à coucher et une chambre avec baignoire. Les fondations sont de pierre et de mortier, recouvertes de macadam et d'asphalte.

Le capitaine John Heron, qui a résidé dans une maison de terre foulée pendant 24 ans, prétend qu'elles peuvent être construites en deux semaines, vu qu'elles ne requièrent que peu de briques et peu de bois.

Deux religieuses : la Louisiane et la France

Les Soeurs Marianites de Ste-Croix, du Mans, France, ont assumé la direction et l'administration du nouvel hôpital de Mont-Laurier, dont les travaux commenceront lundi. Sur cette photo, on voit, à droite, la très révérende Mère Marie de S.-Odile, supérieure générale, en compagnie de l'assistante générale, Mère Marie de S.-Gaétan. Toutes deux viennent d'arrêter les derniers détails des plans de l'hôpital. Elles rentrent en France le mois prochain. Leur seule autre maison au Canada est l'hôpital S.-Joseph de Lac-Mégantic. Mère M. de S.-Odile est Française, mais naturalisée Américaine; Mère M. de S.-Gaétan est Louisianaise, née Doriocourt. (cliché LA PRESSE)

Recrues pour les Soeurs Marianites

Les deux premières Canadiennes à entrer dans la communauté des Soeurs Marianites de S.-Croix, du Mans, sont deux jeunes filles de la région du lac Mégantic: les postulantes MARIE TREPANIER, de S.-Ludger, comté de Frontenac, à gauche, et GEORGETTE ROBERT, de Lac-Mégantic. Elles s'en vont en France faire leur noviciat au Mans. (cliché LA PRESSE).

Un gratte-ciel géant à Houston

Houston, Texas, 16. (B.U.P.) — Il se peut que l'on construise à Houston l'édifice le plus haut du monde car il dépasserait de 101 pieds l'Empire State de New-York.

Le gérant général de United Building Supply Co. Murel Goodell a révélé ce projet de construire un édifice de 140 étages, qui coûterait environ $25,000,000.

La superficie intérieure serait d'environ 1,500,000 pieds carrés et cet immeuble surpasserait d'un pied le palais des Soviets qu'on veut construire à Moscou.

Goodell admet qu'il faut considérer le danger des ouragans mais Alfred-C. Finn qui a dessiné le monument San Jacinto dit que ce problème peut être résolu.

Finn dit qu'un édifice de 140 étages peut se construire à New-York ou Dallas sur le roc, mais qu'il n'y a pas de roc à Houston, même à 1,000,000 pieds sous terre. Il faudrait alors le contrepoids de quatre étages souterrains.

Les nôtres au congrès du BCG

Des autorités québecoises représentent le Canada à l'Institut Pasteur.

par Jean Gachon

Paris, 16. (A.F.P.) — Vendredi s'ouvrira à l'Institut Pasteur le premier congrès international du BCG (Bacille Calmette-Guérin), auquel assisteront 250 médecins de tous les pays. Le Canada est représenté par une délégation composée de Dr Albert Guilbaut, directeur médical de la clinique BCG de Montréal, le Dr Armand Frappier, directeur de l'Institut microbiologique de l'université de Montréal, les docteurs Morin, Beaudoin et Ferguson, Mmes Jean Raymond et Daniel de Yturralde, respectivement présidente et secrétaire de cette clinique.

Les membres de la délégation déjà arrivés ont été reçus par Mme Calmette, veuve du grand savant français qui découvrit le bacille antituberculeux en collaboration avec le Dr Camille Guérin.

A cette occasion, Mme Raymond a offert au nom de la délégation canadienne un stylo en or à Mme Calmette. La cérémonie s'est déroulée dans l'appartement que l'Etat français a mis à la disposition, dans l'Institut Pasteur, de la veuve du savant français qui, a remarqué Mme Raymond, fait preuve à 85 ans d'une extraordinaire vitalité. Elle a ajouté que la délégation canadienne avait été reçue à Paris avec la plus grande cordialité.

La science française au 1er rang

Le Dr Guilbaut, qui était présent, a fait la déclaration suivante au correspondant de l'AFP: "On a tort de croire, au Canada, que la science française est en retard. Si, sur certaines spécialités de caractère particulier, les Etats-Unis offrent des facilités plus grandes que la France, il n'y a pas d'autre pays qui puisse donner une culture médicale aussi complète. En consultant les bibliothèques médicales françaises, j'ai lu des ouvrages démontrant que la France saura conserver la place de premier rang qu'elle avait acquise dans le monde médical d'avant-guerre."

"Je suis allé à l'Institut Pasteur puis à l'Institut de physiologie, pour étudier les travaux de chirurgie pulmonaire, et j'ai assisté à des discussions de grand intérêt. J'ai eu un long entretien avec le Dr Guérin, qui m'a expliqué comment il avait découvert le bacille, avec le Dr Calmette. C'est le plus bel exemple de l'esprit de méthode dans les recherches scientifiques."

Le Dr Guilbaut fera le 21 une communication au congrès sur les résultats des travaux de la clinique de Montréal depuis 1935.

La baisse du prix du nylon

Ce produit de la C.I.L. se vend 13 p. cent moins cher qu'il y a 18 mois.

Ottawa, 16. (P.C.) — Sous la présidence de l'hon. Paul Martin, la commission parlementaire d'enquête sur les prix, au cours d'une séance de deux heures, a tenté d'obtenir que la Canadian Industries Ltd réduise plus encore le prix du nylon.

Le représentant de cette firme, M. Greville Smith, premier vice-président, est l'un des rares témoins qui ont pu rapporter des diminutions de prix ces derniers temps. Le prix du nylon a baissé de 13 p. cent ces 18 derniers mois et les ventes commerciales ont commencé en 1945 à des cours inférieurs de 20 à 30 p. cent aux prix-plafonds.

"Aussitôt que nous pourrons prévoir une augmentation soutenue de nos activités, dit M. Smith, nous réduirons encore nos prix". Mais il ne peut promettre que cette diminution aura lieu avant la fin des séances. La commission a interrogé le témoin sur plusieurs points, notamment les relations de C.I.L. avec l'Imperial Chemical Industries et la firme Du Pont de Nemours.

Tour à tour, Me Fabio Monet, conseiller juridique de la commission, l'hon. M. Martin, M. W.-R. Thatcher (CCF de Moose Jaw) et M. William Irvine (CCF de Cariboo) ont fait remarquer que les profits de C.I.L. en 1947 ont atteint 16.1 p. cent du capital.

M. Smith souligne que le nylon est nouveau sur le marché, qu'il n'est produit commercialement au Canada que depuis deux ans, et que la compagnie fait face à de grands risques de même qu'au besoin de remplacer de la machinerie rendue désuète par les nouveaux développements industriels en ce domaine.

Si la C.I.L. abaissait immédiatement le prix du nylon au niveau américain, lequel est inférieur de 17 p. cent au prix canadien, les profits seraient si faibles que tout développement cesserait. Actuellement, les prix du nylon sont beaucoup moindres qu'avant la guerre.

Contrairement à ce qu'a soutenu M. Thatcher, M. Smith affirme que les salaires ont monté tandis que le profit net a baissé. Quant aux relations de la C.I.L. avec Imperial Chemical Industries, les plus gros actionnaires de la firme canadienne, le témoin assure que ces liens n'empêchent pas C.I.L. d'exporter ses produits, sauf dans le cas où il existe des barrières issues de brevets.

M. Thatcher a cité une opinion contraire tirée d'un rapport sur les cartels. M. Smith lui a répliqué que la répartition du marché a cessé il y a trois ou quatre ans.

Insurgés portugais jugés

Lisbonne, 16. (A.F.P.) — Le procès des treize accusés dans le mouvement révolutionnaire du 10 avril 1947 s'est terminé hier devant le tribunal militaire de la capitale portugaise.

Le Dr Castanheira Lobo et le colonel Luiz Gonzaga Tadeu ont été acquittés. Lajamiral Mendes Cadecadas, ainsi que les dix autres co-accusés, ont été condamnés à des peines variant de 12 à 13 mois de prison, des amendes et la suspension de leurs droits politiques pour trois ans. La plupart des condamnés ont fait appel.

Alexander est profondément impressionné

Le gouverneur général célèbre la valeur insigne des soldats brésiliens.

Rio de Janeiro, 16. (A.F.P.) — "Au moment de mon arrivée, vendredi dernier, dans cette belle ville de Rio de Janeiro, j'ai été profondément impressionné par l'imposante parade de troupes qui a eu lieu à travers les rues de la capitale pour me souhaiter la bienvenue", a déclaré hier le gouverneur général du Canada, le maréchal Alexander, dans un discours qu'il a prononcé devant les officiers et les soldats brésiliens qui avaient défilé en son honneur dans la ville militaire.

"A l'exception de la parade de la victoire qui a eu lieu à Londres en juin 1946, a poursuivi le vicomte de Tunis, je n'avais pas encore vu depuis la fin de la guerre un plus beau défilé de soldats, de marins et d'aviateurs. A vous tous, mes félicitations pour la splendide démonstration de vendredi".

Après avoir rappelé l'action des soldats brésiliens en Italie, le maréchal Alexander a déclaré: "Je commande des soldats depuis 37 ans et j'ai l'expérience de deux guerre mondiales pendant lesquelles j'ai toujours eu une part active sur les champs de bataille. Et je puis vous dire que lorsque j'ai vu pour la première fois vos soldats, brillants, capables et efficaces, avec leur bon équipement, j'ai eu la plus favorable des impressions.

Source de nouvelles énergies

"Votre force expéditionnaire est arrivée en Italie au moment où j'avais le plus urgent besoin de renforts de bonnes troupes, et la venue de vos hommes sur le champ d'action nous a donné à tous de nouvelles énergies".

Puis le maréchal Alexander a décrit ce qu'avait été la lutte sur le front italien, et il a terminé par ces mots: "Quelle victoire ce 6 mai 1945! Près d'un million d'hommes faits prisonniers! Cette grande victoire, à laquelle vous avez pris part si activement, est venue proclamer l'effondrement des nazis en Europe et a marqué la fin de la guerre contre Hitler. En qualité d'ancien commandant en chef des forces victorieuses du Brésil et du Canada, je me sens orgueilleux et heureux d'être ici aujourd'hui, à titre de représentant du Canada, votre hôte, une fois de plus parmi mes vieux frères d'armes de cette grande nation: le Brésil. J'emporterai avec moi au Canada un heureux et émotionnant souvenir de ma visite dans ce pays et je vous souhaite à tous félicité et prospérité au cours des prochaines années."

Hier soir, le général Canrobert Pereira Costa a offert à lord Alexander une réception dans la résidence officielle du ministre de la guerre, à laquelle ont assisté les personnalités du corps diplomatique et de la société brésilienne et des colonies étrangères.

Aujourd'hui, la journée de lord Alexander est libre; il s'est rendu cependant au déjeuner offert en son honneur par la direction de la compagnie "Light and Power", déjeuner suivi de l'exhibition d'un film en couleurs sur les activités industrielles de cette compagnie. A la fin de l'après-midi, l'association brésilienne de la presse donne un cocktail en l'honneur du gouverneur général du Canada.

Requête de boulangers indépendants à Ottawa

Ottawa, 16, (D.N.C.) — La Ligue patronale des boulangers indépendants s'est présentée hier devant la commission d'enquête sur les prix pour soumettre un mémoire sur les prix du pain. M. Roland Beaudry, député de Montréal-S.-Jacques, qui s'est fait leur avocat, a insisté sur le fait que nombre de petites industries ont eu à souffrir indirectement de l'enquête et qu'elles ont droit, en toute équité, à ce qu'on leur fournisse l'occasion de faire une mise au point. Le président du comité, l'hon. Paul Martin, a répondu que le comité directeur prendrait connaissance de leur requête, mais qu'il ne pouvait les entendre le jour même.

Le mémoire insiste sur le fait que le prix des ingrédients qui entrent dans la fabrication du pain a doublé et même triplé dans bien des cas depuis 1939, que le coût de la main-d'oeuvre a augmenté de 30 à 40 p. cent, que les frais de livraison ont également subi une forte augmentation. Il représente que les frais de livraison, que les grandes boulangeries estiment à plus de 4 cents le pain de 24 onces, sont encore plus élevés dans le cas des petites entreprises. Le mémoire conclut que l'augmentation de 4 cents pour le pain de 24 onces compense à peine l'augmentation des frais de production.

La délégation des boulangers indépendants se composait de M. Marcel Monette, président de la ligue, M. J.-R. Viau l'un des directeurs, et M. Lorenzo Lebel, aviseur industriel.

Mgr Vachon consacrera l'église Saint-Sacrement

Québec, 16, (D.N.C.) — S. Exc. Mgr Alexandre Vachon, archevêque d'Ottawa, a accepté de présider, le 26 août, la cérémonie de consécration de l'église du S.-Sacrement, à Québec, à l'occasion du congrès national des prêtres adorateurs qui se déroulera dans la vieille capitale du 24 au 28 août. Les préparatifs de ce congrès sont en progrès et tout laisse prévoir un éclatant succès.

De nombreux dignitaires ecclésiastiques et membres du clergé prendront part à cette cérémonie de la consécration de l'église S.-Sacrement.

Nouveau motif d'espoir pour les cancéreux

Une méthode nouvelle accroîtrait la portée de l'iode radioactif.

Washington, 16, (P.A.) — Un nouveau mode d'utilisation de l'iode radioactif pour le traitement du cancer donne espérance de guérir dorénavant cette maladie, a révélé hier M. Lewis L. Strauss, membre de la commission américaine de l'énergie atomique. M. Strauss a été informé de la chose par le Dr Cornelius Rhoads, directeur de l'Institut Sloan-Kettering du Memorial Hospital de New-York.

M. Strauss a d'abord fait sa déclaration devant un sous-comité sénatorial des crédits. La commission cherche à obtenir le rétablissement des fonds qu'on lui a enlevés pour l'année fiscale 1949, commençant le 1er juillet.

L'iode radioactif a réussi contre le cancer de la thyroïde, mais en raison de l'affinité de l'iode pour cette glande, il a été impossible jusqu'ici d'employer cet élément avec succès contre les cancers localisés en d'autres parties du corps.

M. Strauss rapporte la découverte d'une technique grâce à laquelle on peut concentrer en n'importe quel tissu ou organe n'importe quelle quantité d'iode radioactif 131 jugée nécessaire. La méthode reste compliquée, mais elle semble avoir d'heureux résultats.

Le réarmement moral, mouvement à étendre

Washington, 16. (A.F.P.) — Le sénateur Harry P. Cain a présenté hier aux correspondants de presse, à leur passage dans la capitale américaine, les délégués de 24 nations à la conférence internationale de réarmement moral qui vient d'avoir lieu à Los Angeles.

Les délégués de la France étaient Mme Eboué, veuve du gouverneur général de l'Afrique équatoriale française pendant la dernière guerre et elle-même députée de la Guadeloupe au conseil de la république, et M. Alexandre Ségard, industriel de Tourcoing. Le général de Benouville n'avait pas pu se rendre à Washington.

Mme Eboué a exprimé son enthousiasme pour le mouvement. Elle a déclaré qu'elle souhaitait "son extension pour servir la cause de la paix dans le monde". Quant à M. Ségard, il a dit au correspondant de l'A.F.P. "que ce mouvement avait créé "un nouveau climat psychologique dans les relations entre le patronat et le salariat" dans ses usines.

21 réfugiés tchèques

Londres, 16. (P.A.) — Le ministère de l'Air a annoncé que 21 réfugiés tchèques, y compris des femmes et des enfants, sont arrivés par avion à une base de la R.A.F. à Kent, aujourd'hui.

Sur la scène de l'ACTUALITÉ

M. MARIO-E. LATTONI, C.R., délégué suprême de l'Ordre des Fils d'Italie au Canada, qui le représentera au congrès des Fils d'Italie d'Amérique, à Atlantic City prochainement. (croquis d'un dessinateur de la "Presse".)

Une étincelle de 120 pieds!

Londres, 16. (AFP) — Le centre de recherches atomiques du ministère des fournitures a annoncé hier soir qu'une machine capable de produire de l'électricité sous une tension de 30 millions de volts, ce qui devrait permettre d'obtenir une étincelle de 120 pieds de long, venait d'être fabriquée par une compagnie britannique d'électricité.

Cette machine servira aux recherches fondamentales de physique nucléaire qui se poursuivent à l'université de Glasgow, où un bâtiment spécial a été construit à cet effet.

Ulmer DeSerres LIMITÉE PROVINCIAL

AUTOMOBILISTES...
ROULEZ CONFORTABLEMENT

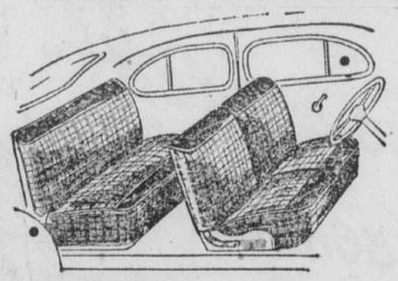

HOUSSES

en gabardine avec bandes en cuir, couleur noir sur fond rouge — ensembles pour siège à l'avant et à l'arrière s'adaptent aux marques suivantes :

FORD, MERCURY, MONARCH COACH ET SEDAN 1942-48, PLYMOUTH, DODGE SEDAN 1941-48, CHEVROLET, PONTIAC, OLDSMOBILE COACH ET SEDAN 1941-48 ..... L'ENSEMBLE **22.50**

HOUSSES EN CORDUROY

Pour différentes marques ..... L'ensemble pour sièges avant et arrière. **35.00**

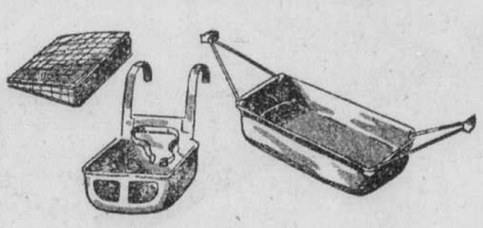

COUSSINS

Couleurs variées

En cuirette ..... **2.25** En fibretex **1.75**

SIEGES DE BÉBÉ

en coutil de couleurs, avec supports métalliques s'adaptant aux dossiers du siège. **2.25**

HAMACS

pour bébés. S'accrochant aux portes ou fenêtres. En coutil de couleurs **2.50**

CONSULTEZ VOTRE GARAGISTE OU FOURNISSEUR D'ESSENCE

FERMES LE SAMEDI A 12.30 P.M. DURANT L'ETE

Ulmer DeSerres LIMITÉE MONTREAL

1200 SANGUINET — 6793 SAINT-HUBERT

RAYON DE L'AUTOMOBILE — LA. 0251

Pour l'Examen de vos Yeux et Lunetterie Moderne

CONSULTEZ

PLANTE et TARDY O.D.

EXAMINATEURS OFFICIELS AU C.N.R.

HEURES D'AFFAIRES

Bureau de 10 a.m. à 6 p.m.

Chez

SARRAZIN & CHOQUETTE

Le plus importante pharmacie canadienne-française

921, Ste-Catherine Est — PL. 3646

A VOTRE SERVICE DEPUIS 1896

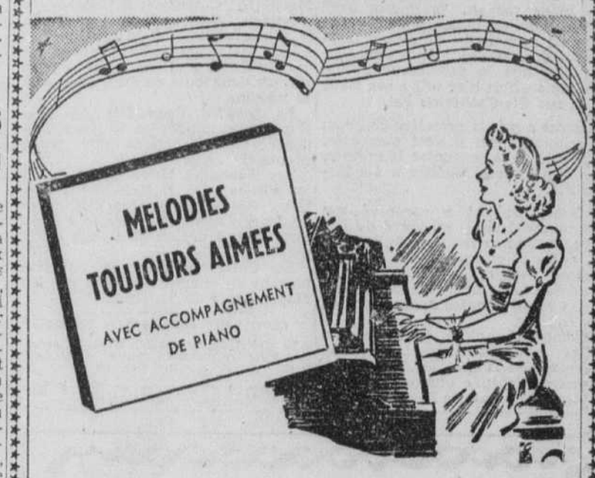

Ah! qui brûla d'amour	*P. Tschaikowsky*	$0.50
Au caprice du vent	*M. Pesse*	.60
Au clair de la lune	*Paul Marinier*	.50
Ça fait peur aux oiseaux	*Paul Bernard*	.50
Chanson Triste	*Henri Duparc*	.50
Chanson de l'Adieu	*F. Paolo Tosti*	.40
Berceuse	*A. Gretchaninoff*	.25
Chanson de Marie Antoinette	*Myron Jacobson*	.60
Chanson de Solvejg	*Edward Grieg*	.75
Dans l'Urne d'une Fleur	*S. M. Thérèse, S.S.A.*	.40
Impatience... (Toute ma vie)	*Fr. Schubert*	.40
J'ai rêvé d'un amour	*Maurice Pesse*	.60
Les oiseaux dans le soir	*R. Barrie & E. Coates*	.60
Passepied	*Léo Delibes*	.60
Pour un baiser	*F. Paolo Tosti*	.40
Le Rêve	*L. Arditi*	.80
Si vous l'aviez compris	*L. Denza*	.50
Le soir sur l'eau	*Chs-Emile Gadbois, ptre*	.35
Villanelle	*Eva Dell'Acqua*	.40
Le violon brisé	*V. Herpin*	.50

Veuillez ajouter 3 sous par la poste

DEMANDEZ CE VOLUME

SOMMETS DE LA MUSIQUE — *C. Howeler*

PRIX **$7.00**

UN OUVRAGE INDISPENSABLE:

Au Public des Grands Concerts!
Aux Amateurs de disques! Aux Auditeurs de la Radio!
VEUILLEZ AJOUTER **.15** PAR LA POSTE

"Au Magasin de Musique le Plus Complet au Canada"

Ed. Archambault INC.

500 EST, RUE STE-CATHERINE — MA. 6201

Heures d'affaires : 9 hres à 5 hres 30

JEAN RICHARD BAT FERNANDO GAGNON – DÉBUTS DE HENRI DEGLANE CE SOIR

Richard cause une surprise en triomphant du champion

Il affiche une superbe tenue pour obtenir la décision après un combat très intéressant. — Gus Mell bat facilement Solly Zalter.

Jean Richard que ses gérants Russ Leighton et Sylvio Mireault ont toujours prétendu être le boxeur le plus sous-estimé au Canada par le public en général et aussi les experts de boxe a démontré hier soir de façon non équivoque que ses deux instructeurs avaient propablement raison.

Le jeune Montréalais a défait de façon décisive le champion poids coq et poids plume du pays, Fernando Gagnon de Québec, dans le match principal de la séance du promoteur Raoul Godbout au Forum et l'un des meilleurs que nous ayons vus depuis très longtemps ici.

Richard qui, dans l'opinion générale, devait être victime d'une mise hors de combat aux mains de Gagnon, a surpris autant son adversaire que l'assistance par sa brillante et agressive exhibition. Il a été continuellement à l'attaque et s'il y avait eu knockout hier soir c'est lui qui l'aurait réussi. Il a porté les coups les plus solides, il a conduit les meilleures attaques, il a logé le plus grand nombre de coups.

Plus expérimenté

L'ancien porte-couleurs du club Champêtre que nous avons eu trop rarement l'occasion de voir à l'oeuvre à Montréal parce qu'il livrait ses combats à l'étranger particulièrement dans la Nouvelle-Angleterre contre des adversaires de tout calibre a démontré qu'il avait acquis beaucoup d'expérience depuis un an. Richard est aujourd'hui un expert dans le métier. Il est aussi devenu homme. Il a maintenant 21 ans. Il est robuste, capable d'encaisser.

Le combat a été l'un des meilleurs disputés au Forum depuis longtemps. Il n'a pas été une bataille de rue et les deux rivaux ne se sont pas talochés à qui mieux mieux mais Richard et Gagnon ont fourni une brillante exhibition de boxe. On voyait là deux hommes qui connaissaient le métier, qui s'appliquaient à mettre à profit leurs meilleures tactiques. Richard, en tenant presque toujours sa gauche devant la figure de son rival, a ainsi prévenu les attaques dangereuses d'un cogneur tel que Gagnon.

Le spectacle a été extrêmement agréable. On ne pouvait rien exiger de plus des deux hommes.

Deux des juges, le docteur L.-O. Geoffrion et Johnny Gill, ont voté en faveur de Richard. L'autre, Antonio Bergeron, a rendu un verdict de match nul. Dans l'opinion des observateurs en général, Richard avait eu le dessus dans six rondes, Gagnon dans deux alors que deux autres assauts ont été nuls.

Que fera Gagnon ?

Nous ne savons pas encore quel résultat amènera le combat d'hier car Richard avait annoncé qu'il réclamerait le championnat canadien s'il gagnait. Le titre n'était pas officiellement en jeu hier soir. Les deux hommes faisaient toutefois la limite des poids plumes.

Fernando Gagnon et son gérant, le capitaine Léo Bouchard, devaient partir demain pour New-York afin d'aller conférer avec le promoteur Jack Solomons de Londres pour un match pour le championnat de l'Empire Britannique.

3,963 personnes ont payé une somme de $9,195.00 pour assister à la séance du promoteur Raoul Godbout. C'est dire que le sympathique organisateur pourra défrayer ses dépenses sans récolter toutefois de profits.

Dans l'autre combat principal de la soirée, beaucoup moins intéressant que celui entre Richard et Gagnon, Gus Mell a obtenu la décision unanime des juges sur Solly Zalter à la fin des dix rondes.

Mell a eu presque continuellement le dessus sur un adversaire qui s'est battu presque exclusivement sur la défensive. Zalter a donné l'impression d'un type déterminé à tenir les dix rondes et c'est ce qu'il a fait. Mais son manque de combativité a nui à l'intérêt du match.

Mell a été l'agresseur pendant les dix rondes. Il a frappé souvent dans le vide mais il a aussi atteint son rival à maintes reprises. Ni dans ce combat, ni dans l'autre de dix rondes, il n'y a eu de visite au plancher. Le résultat de ce match a causé une certaine surprise car on s'attendait en général à une mise hors de combat par Mell. Mais le protégé de Maurice Foreman s'est vainement dépensé pour amener son adversaire à se battre.

Dans les autres combats de la soirée, Hervé Mathé, de Sudbury, a triomphé d'Eddie Bolduc; Ovila Breton a battu Paul Thibault alors que Roméo Ouimet a obtenu la décision sur Rockey Brisebois.

La surprise de la soirée

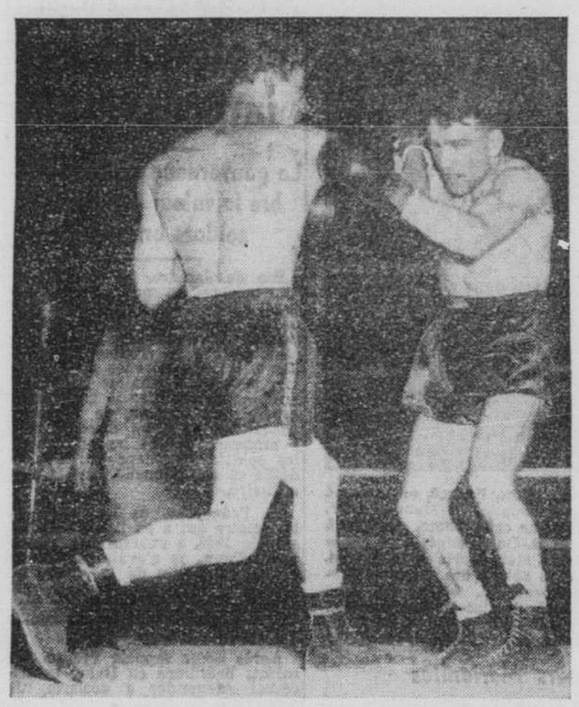

Peu de gens étaient prêts à lui prédire la victoire, mais nombreux sont les sportifs aujourd'hui qui proclament JEAN RICHARD le champion non couronné de la classe des poids plumes. Richard a donné une superbe exhibition hier soir au Forum, pour remporter une victoire décisive sur FERNANDO GAGNON. On le voit ici, à gauche, lançant une dure droite à la figure du champion.

Le combat est terminé et sous un tonnerre d'applaudissements, JEAN RICHARD est proclamé vainqueur. De gauche à droite, FERNANDO GAGNON, champion canadien des poids coqs et des poids plumes, JEAN RICHARD, l'entraineur DUBOIS et l'arbitre O'DONNELL, (clichés LA PRESSE).

Le Baltimore gagne 2 fois

Les Orioles triomphent du Rochester par 10 à 0 et 3 à 0.

New-York, 16. — P.A. — Le gérant Alphonse Thomas qui n'a pas connu beaucoup de succès avec ses Orioles de Baltimore depuis le début de la saison, était un homme très heureux hier.

Son club qui détient la dernière place du classement a remporté les honneurs de son deuxième programme double de l'année. Les Orioles ont vaincu les Red Wings de Rochester par 10 à 0 et 3 à 0.

Le gaucher Bob Kuzava a lancé une partie de cinq coups sûrs pour remporter sa 3e victoire contre huit défaites, dans la première partie. Les Orioles ont frappé 14 hits sur les lanceurs de Ray Yochim et Ed Green, dont des circuits par Bill Martin, Al Cihocki et Bill Barnacle.

Lyman Linde, qui a été cédé par le Cleveland au Baltimore a fait mieux que Kuzava, dans la deuxième joute. Il a alloué un seul coup sûr, un deux-buts de Dick Cole à la 4e manche.

En perdant deux fois, les Red Wings sont tombés en 5e place, une demi-partie en arrière des petits géants de Jersey-City.

Les Bears de Newark ont défait les Bisons de Buffalo par 7 à 4. Deux deux-buts de Joe Collins et de Jerry Coleman à la 4e et à la 5e manche ont décidé de l'issue de la partie.

Les Chiefs de Syracuse ont été vaincus au compte de 7 à 2 par les Maple Leafs de Toronto.

CLUB EAST GREENFIELD WINGS

Le club East Greenfield Wings a gagné sa première partie contre Greenfield Park, samedi dernier par un score de 17-10. Ce club féminin lance un défi à tout club de Montréal et des environs.

Larose prend deux chutes sur Delisle

Jacques Larose a obtenu le privilège de faire face au champion mondial poids moyen, "Jumping Joe" White, dans un match pour le titre, lorsqu'il a triomphé de Jim (Tiger) Delisle dans la finale du programme de lutte que le promoteur Sylvio Samson a offert hier soir à son stade de la rue Ste-Catherine Est.

Larose a pris la première chute en 13 minutes, puis il s'est assuré les honneurs de la rencontre 16 minutes plus tard, quand Delisle a été disqualifié.

Marcel Ouimet a conservé son championnat poids mi-lourd du Canada, en l'emportant sur Bull Hocoma après 13 minutes.

Jerry Langford et Don Kindred ont défait Lou Carlo et Georges Desparois en 18 minutes dans un match par équipes.

Clément Langlois, de S.-Jean, a baissé pavillon devant Fernand Clermont en 17 minutes, tandis que Raymond Couture a battu Jean-Paul Vivier de S.-Jean en 28 minutes.

Les règlements appliqués énergiquement à Blue Bonnets

Le commissaire en chef Teague Pichon aide considérablement le secrétaire des courses.—Arrivée d'un jockey anglais.—De nombreux inscrits.

Jamais dans la récente histoire de Blue Bonnets n'avons-nous vu un aussi grand nombre d'applications pour les licences d'entraineurs et de jockeys s'il faut en croire le secrétaire des courses Jimmy Phelan et son assistant Lester Doyle. Tous deux ont rempli des fonctions différentes à tous les meetings locaux depuis plusieurs années et au cours des dernières années il leur a fallu prendre les enregistrements des chevaux autour des écuries avant la journée d'ouverture afin d'avoir une liste complète du matériel disponible sur les lieux.

La présence du commissaire en chef Teague Pichon et son assistance sur le champ de course ont grandement contribué à la nouvelle situation car Pichon a dit carrément aux premiers applicants que les règlements devraient être suivis à la lettre et qu'ils risquaient d'être bannis de la piste s'ils ne s'y conformaient pas.

"Pour la première fois en plusieurs saisons", a dit le commissaire Pichon, Blue Bonnets a tous les chevaux nécessaires sur les lieux avant l'ouverture du meeting. Cela place la direction dans la position enviable de ne garder sur les lieux que les propriétaires prêts à collaborer totalement. Le secrétaire Jimmy Phelan possède une longue liste de propriétaires désireux de transporter leurs chevaux ici et n'attendent qu'une invitation pour ce faire.

Le gérant général Lucien Chartrand fournit son entier appui à ses officiels et il laisse entre les mains des experts engagés le soin de conduire le département des courses. Chartrand a su s'assurer les services d'hommes compétents dans tous les départements et leur donne entière confiance. Tout laisse prévoir une réunion des mieux réussie.

Philip Marwell, un jockey anglais, a obtenu une licence de jockey pour le meeting qui commencera samedi. Il n'a jamais piloté de montures au Canada. Il vient de Londres et est maintenant naturalisé sujet canadien, ayant épousé une Canadienne de Montréal et détient une commission de lieutenant de réserve dans le Royal Navy Transport. Il est un ingénieur par profession et conduit à 104 livres.

Jimmy Phelan a commencé à étudier la liste des nominations possibles pour le Handicap Inauguration d'une distance de cinq furlongs et demi qui sera la principale attraction de la journée d'ouverture. Il a étudié les performances passées et leurs courses des récentes années afin d'assigner les pesanteurs. Phelan s'attend à une douzaine de nominations et sûrement pas moins de dix.

Albert Briau, officiel local bien connu et calculateur, était un visiteur hier à la piste de même que James J. Walsh, qui sera en charge du département du mutuel. Al Barolet, résident de Ville Mont-Royal, qui remplit depuis longtemps les fonctions de compteur des billets, s'est occupé hier à obtenir l'équipement nécessaire pour la journée d'ouverture.

S.-Hyacinthe défait Drummondville, 9 à 6

Drummondville, 16. (Spécial à la "Presse") — Le S.-Hyacinthe a défait le Drummondville hier soir au compte de 9 à 6. Blumette, aidé de Tétreault qui vint en relève à la 8e manche, fut le lanceur gagnant contre Poliquin, du Drummondville. Pour le S.-Hyacinthe, Creeden avec un circuit et trois deux-buts en 5 apparitions au bâton, Martin avec un circuit et 2 simples, Nance trois simples et McNeily, Rollins et Clovinsky avec chacun 2 simples se sont le plus signalés. Pour le Drummondville, Reardon avec un circuit, Cotnoir un circuit et un simple, Richards un deux-buts et 2 simples, Bezemes un deux-buts et un simple ont brillé.

Shanks battu par k.o.

Portland, 16. (P.A.) — Frankie Anderson, de Belfast, Me., a mis Filfie Shanks, de Montréal, hors de combat, hier soir, avec un court direct à la figure, à la 4e ronde d'un combat limité à 10 assauts. Les deux boxeurs pesaient 167 livres.

Anderson, champion poids mi-lourd du Maine, mena continuellement l'attaque durant tout le combat.

Joutes de baseball

JOUTES D'AUJOURD'HUI

LIGUE NATIONALE

Pittsburgh à New-York, 2.30 p.m.
Cincinnati à Brooklyn, 8.30 p.m.
Chicago à Boston, 2 p.m.
S.-Louis à Philadelphie, 8.45 p.m.

LIGUE AMERICAINE

New-York à Chicago, 2.30 p.m.
Philadelphie à Détroit, 3 p.m.
Boston à Cleveland, 2 p.m.
Washington à S.-Louis, 9.45 p.m.

LIGUE INTERNATIONALE

Montréal à Jersey-City, 8.30 p.m.
Buffalo à Newark, 8.45 p.m.
Toronto à Syracuse, 8.15 p.m.
Rochester à Baltimore, 8.15 p.m.

JOUTES D'HIER

LIGUE INTERNATIONALE

Montréal . . . . . 000 10; 29?—4 5 1
Jersey-City . . . . . 010 000 100—2 9 1
Van Cuyk et Dapper; Webb et Yvars.
Toronto . . . . . 201 010 300—7 12 0
Syracuse . . . . . 200 000 000—2 5 1
Konstanty et Plumbo; Hetki, Seward (7), Wallace (8) et Wyatt.
Buffalo . . . . . 000 300 010—4 9 2
Newark . . . . . 021 230 00x—7 13 0
Gentry, Silverman (3) et Mordarski; Maldovan, Lamanna (4) et Silvestri.
Rochester . . . . . 000 000 0—0 5 0
Baltimore . . . . . 100 126 x—10 4 0
Yochim, Green (6) et Marshall; Kuzava et Robinson.
Rochester . . . . . 000 000 000—0 1 2
Baltimore . . . . . 000 030 00x—3 7 2
Reeder, Blake (8) et Pusslieman; Linde et Stockhausen.

LIGUE NATIONALE

Cincinnati . . . . . 000 002 002— 4 6 4
Brooklyn . . . . . 100 002 011— 5 11 1
Wehmeier, Gumbert (8) et Lamanno; Taylor, Ramsdell (9) et Hodges.
Pittsburgh . . . . . 100 010 000— 2 5 0
New-York . . . . . 000 000 000— 0 3 0
Ostermueller et Klutts; Hartung, Jones (9) et Livingston, Westrum (8).
S.-Louis . . . . . 000 001 010— 2 8 0
Philadelphie . . . . . 000 000 100— 1 8 2
Brazle, Wilks (7) et Garagiola; Leonard et Seminick.
Chicago . . . . . 010 001 001— 3 6 2
Boston . . . . . 201 100 20x— 6 10 3
Meyer, Chipman (4), Chambers (7) et Scheffing; Sain et Salkeld.

LIGUE AMERICAINE

Washington à S.-Louis, remise, pluie.
Boston . . . . . 000 011 302— 7 9 0
Cleveland . . . . . 000 002 100—3 7 3
Parnell et Tebbetts; Lemon, Christopher (7), Klieman (8) et Tipton.
Philadelphie . . . . . 100 000 000—1 2 0
Détroit . . . . . 002 000 02x—4 7 0
Coleman et Rosar; Newhouser et Swift.
New-York . . . . . 310 100 030 00—9 10 1
Chicago . . . . . 017 000 000 01—9 13 0
Raschi, Drews (3), Byrne (4), Page (6) et Niarhos, Berra (5); Wight, Judson (4), Caldwell (10) et Robinson.

LIGUE CAN.-AMERICAINE

Gloversville . . . . . 000 000 220— 4 5 2
Rome . . . . . 530 210 04x—15 11 5
Brill, Harris (1) et Motsinger; McFarland et Thrasher.
Québec . . . . . 001 905 010—16 13 1
Amsterdam . . . . . 001 020 010— 4 10 5
Pennhahn, Patterson (5) et Morse; Heldel, Kintz (4); Braun (6) et Danish.
Trois-Rivières . . . . . 103 010 113—10 18 4
Schenectady . . . . . 000 042 041—11 11 3
Brzezowski, Bournot (9) et Knitzski; Mayton, Luba (9), Markell (9), Lasorda (9) et Collins.
Pittsfield . . . . . 020 020 0—4 8 0
Oneonta . . . . . 000 210 0—3 8 0
Masuga et Jones; Brake et Games.
Pittsfield . . . . . 100 000 003— 4 5 3
Oneonta . . . . . 100 402 01x— 8 7 2
Suchy et Rattay; Reedy et Parker.

LIGUE PROVINCIALE

S.-Hyacinthe . . . . . 000 040 050— 9 16 0
Drummondville . . . . . 021 000 120— 6 11 1
Blumette, Tétreault (8) et Gallpeau; Poliquin, Tuminelli (9) et Henderson.
Farnham . . . . . 401 400 000— 9 10 2
Sherbrooke . . . . . 000 900 001—10 8 2
Forys, D. Pope (4) et Wright; Shapiro, Fernandez, Zabala (5) et Janicki.
S.-Jean . . . . . 000 001 200— 3 8 1
Granby . . . . . 300 000 01x— 4 13 1
David, Estallera, Ruffin, McCabe et Merineau; Ballser et Tumimelli.

AMERICAN ASSOCIATION

Toledo . . . . . 001 101 110— 5 6 1
Minneapolis . . . . . 000 020 000— 2 5 1
Johnson et Palmer; Picone, Hardy (9) et Warren.
Louisville . . . . . 400 008 000—12 11 1
Kansas City . . . . . 010 001 001— 3 6 1
Elbert, Pyle (7) et Auld.; Madison, Dodson (7), Beggs (9) et Houk.
Indianapolis . . . . . 000 100 030— 4 9 1
S.-Paul . . . . . 011 201 01x—6 11 1
Bahr, Hutchings (7) et Turner; Haugstad, Samaklis (8), Martin (9) et Campanella.
Columbus . . . . . 000 000 000—0 4 2
Milwaukee . . . . . 000 000 30x—3 6 0
Beers, Patterson (8) et Baker; Elliott et Burris.

LIGUE BORDER

Geneva . . . . . 200 211 000— 6 8 6
Kingston . . . . . 011 411 03x—11 11 2
Zelaz, S.-Denis et Zanke; Lease, Cooper et Perez.
Ottawa . . . . . 000 002 010—3 7 1
Auburn . . . . . 200 012 01x—9 13 2
Baker et Grefé; Rothrock et Bilde.
Ogdensburg . . . . . 200 011 020— 6 12 2
Watertown . . . . . 001 000 000— 1 5 2
Rockburn, Worsul (6) et Zuba; Daley et Craine.

LIGUE INTERNATIONALE

	G.	P.	Moy.	Dif.
Montréal	29	17	.630	
Newark	27	17	.614	1
Syracuse	24	20	.545	4
Jersey-City	23	21	.479	5½
Rochester	23	23	.472	6
Buffalo	21	25	.447	8½
Toronto	20	29	.442	9
Baltimore	19	29	.396	11

LIGUE NATIONALE

	G.	P.	Moy.	Dif.
Boston	28	21	.571	
New-York	27	22	.551	1
Pittsburgh	27	22	.551	1
S.-Louis	27	23	.540	1½
Philadelphie	26	26	.500	3½
Brooklyn	23	25	.438	5
Cincinnati	23	29	.442	6½
Chicago	19	31	.380	9½

LIGUE AMERICAINE

	G.	P.	Moy.	Dif.
Cleveland	31	15	.674	
Philadelphie	31	21	.596	3
New-York	28	22	.560	5
Détroit	27	25	.519	7
Boston	23	26	.469	9½
Washington	24	28	.462	10
S.-Louis	19	29	.396	13
Chicago	14	31	.311	17

Sydney, Australie — Benny Evans, 147½, Oklahoma City, et Micky Tollis, 146, Sydney, ont annulé (12).

Henri Deglane affrontera Bobby Managoff ce soir

Félix Miquet tentera de vaincre Jim Burnett dans la semi-finale. — Laurent Moquin fera face à Ray Eckert.

L'on sera témoin de techniques anciennes et modernes de lutte ce soir au Forum, lorsque le brillant Henri Deglane, champion mondial en 1931 et encore l'un des meilleurs lutteurs d'Europe, fera face au rapide Bobby Managoff, un ancien champion plus récent dont le style est beaucoup plus moderne.

Deglane remporta le championnat mondial dans une rencontre classique disputée à l'Aréna Mont-Royal, lorsqu'il se vit accorder la victoire sur Ed. Strangler Lewis quand ce dernier fut accusé de l'avoir mordu. Il avait décroché auparavant le titre olympique gréco-romain. Il était puissant et possédait un vaste répertoire de prises tout à fait légales.

La technique de la lutte a évolué depuis ces jours sur notre continent au moins. Elle est devenue un sport presque aérien avec les ciseaux de tête volants, les coups de savate, etc. qui ont ajouté un nouvel intérêt dans les formes d'attaque.

En Europe, Deglane a été une des figures marquantes de la lutte depuis la guerre, luttant dans son propre style, rapide, habile et loyal. On se demande ce qu'il fera ce soir contre les coups de savate et les ciseaux volants de Managoff. Deglane est puissant et expérimenté et pourra peut-être se défendre assez facilement contre ce genre de prises.

Félix Miquet, qui se proclame champion de France, rencontrera Jim Burnett, de Vancouver, dans la semi-finale.

Ray Eckert, le lutteur aux cheveux rouges, fera un retour dans l'arène du Forum et l'on prévoit qu'il livrera un match mouvementé contre le rapide Laurent Moquin qu'il rencontra fréquemment, l'an dernier, dans des matches par équipes. Moquin concédera un grand avantage à Eckert dans la pesée.

Tommy O'Toole opposera sa rapidité et sa rudesse à l'habileté et à l'expérience de Mickey Gold dans la première rencontre de la soirée.

Au Forum

HENRI DEGLANE
(cliché LA PRESSE)

Renaud triomphe

Devant une assistance de 850 personnes, Louis Victor et Carl Lewis se sont livré un match nul fort excitant hier soir à Cartierville. Après que les deux lutteurs se furent assuré chacun un engagement, l'arbitre Roland Reed décida de disqualifier les deux hommes après 16.28 minutes de la troisième chute.

Dans la semi-finale, Ray Lortie a triomphé de Bob Wallace en 18.48. Raymond Renaud a triomphé d'Armand Dupuis en 28.16 minutes. Camille Brunet a défait Morin en 13.20 minutes.

Portland, Me. — Frankie Anderson, 167, Belfast, Me., a terrassé Wilfie Shanks, 167, Montréal (4).

Musial en 1ère place

Le voltigeur des Cardinaux succède à Tommy Holmes du Boston.

New-York, 15. (P.A.) — Stan Musial, des Cardinaux de S.-Louis, est un nouveau venu cette saison à la tête de la parade des frappeurs de la Ligue Nationale. Ce dangereux frappeur gaucher détient une avance de trois points sur Tommy Holmes, des Braves de Boston.

Musial, qui était en troisième place, la semaine dernière, a délogé Holmes de la première position en portant sa moyenne à .376. Holmes est deuxième avec .373. L'excellent joueur des Cardinaux a obtenu le plus de hits, 73, et mène dans les points comptés avec 44 et les coups de trois-buts avec huit à son crédit.

21 points séparent Holmes de Wally Westlake, le détenteur de la troisième position. Westlake, du Pittsburgh, frappe pour .352, tandis que le jeune Ritchie Ashburn, du Philadelphie, a perdu 24 points pour abaisser son pourcentage à .344.

Frank Gustine, du Pittsburgh, et Sid Gordon sont sur un pied d'égalité en 5e position avec .338. Viennent ensuite Johnny Blatnik, Philadelphie, .331; Andy Pafko, Chicago, .325; Hall Jeffcoat, Chicago, .318 et Enos Slaughter, des Cardinaux, .310.

C'est la recrue Hank Sauer, du Cincinnati, qui est premier pour les points produits avec 48. Ralph Kiner, du Pittsburgh, est deuxième avec 43. Sauer a ajouté trois autres circuits à son crédit pour porter son total à 19.

Jim Russell, du Boston, a frappé 14 deux-buts et Ashburn continue à mener pour les buts volés avec 15, cinq de plus que le meneur de la Ligue Américaine.

La Ligue Nationale n'a plus de lanceurs invincibles. Herman Wehmeier, du Cincinnati, et Ray Poat, des Giants, ont un record de cinq victoires contre une seule défaite.

Larry Jansen, des Giants, et Ralph Branca, des Dodgers de Brooklyn, ont retiré le plus de frappeurs au bâton avec 54.

FETE DES PÈRES
DIMANCHE LE 20 JUIN

LE PAPA APPRECIERA UN CHAPEAU DE

PAILLE

La tenue irréprochable exige le chapeau... et l'été exige le chapeau de paille. Un chapeau de paille de qualité BUCKLEY est la réponse parfaite à qui recherche apparence soignée et confort estival.

PAILLES DE FANTAISIE $2.95 à $15.00
VERITABLES PANAMAS

Aussi Feutres légers

ED. MICHAUD
Le maître chapelier
1245, RUE UNIVERSITE — EDIFICE TOWER
UN SEUL MAGASIN

Fête des Pères
DIMANCHE 20 JUIN

Voici un cadeau qui sera sûr de lui plaire et qui a cet avantage d'être aussi à la portée de toutes les bourses. Venez voir notre vaste assortiment de superbes CHAUSSETTES POUR HOMMES.

Importation anglaise ainsi que les meilleures marques canadiennes. Modèles unis ou de fantaisie, tout laine. Toutes les pointures.

.75 à $2.50

Reever
HOSIERY SHOPS
A. (Tony) LEBLANC, président et gérant général
1237 Ste-Catherine O. 1172 Bernard O.
3447 Notre-Dame O. 3731 Ontario E.

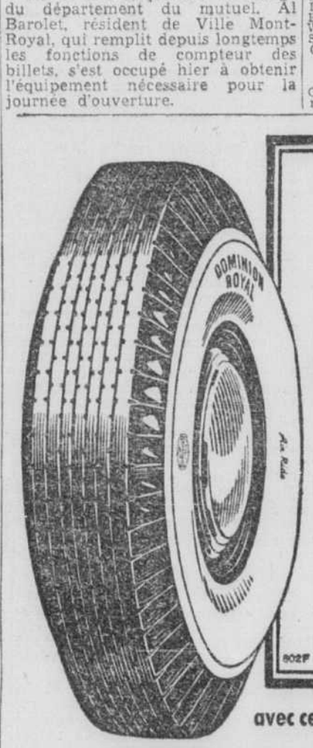

NOUVEAU CONFORT DE ROULEMENT • NOUVELLE FACILITÉ DE CONDUITE

avec ce NOUVEAU GENRE DE PNEU!

DOMINION ROYAL Air Ride

● Tout le monde parle de ce nouveau Dominion Royal AIR RIDE étonnant. Ses coussins d'air, plus gros et plus mous, amortissent réellement les chocs—vous donnent un *nouveau genre* de confort de roulement. Le Dominion Royal AIR RIDE est conçu pour faire sur les autos les plus populaires. Venez voir ce pneu révolutionnaire aujourd'hui.

UNITED TIRE & SUPPLY CO. LTD
671 RUE ST-JAQUES O.
MA. 4161

La chemise qui fait sensation chez les sportsmen

Corps et manches d'un morceau

FREE-FOR-ALL* par B.V.D.

La *Free-For-All* procure une parfaite liberté de mouvement. Elle n'a pas, aux épaules, de coutures qui tirent et gênent la flexion du bras. Elle se prête à toutes les positions du corps. Elle ne s'échappe pas du pantalon . . . Vous aimerez son air de fraîcheur et de nonchalance . . . son ajustement facile et parfait. Voyez, dès demain, la *Free-For-All* chez votre chemisier favori. Nuances élégantes et variées. C'est un succès!

* *Modèle breveté.*

THE B.V.D. COMPANY, LIMITED, MONTREAL
Chemisiers de grande classe

LE MONTRÉAL CONSERVE SON AVANCE D'UNE PARTIE SUR LE NEWARK

Le Royal bat Sam Webb et le Jersey-City, 4-2

Le vétéran Jimmy Bloodworth frappe son 10e circuit et permet à Johnny Van Cuyk d'obtenir son 3e gain. — Sandlock se signale.

Jersey-City, N.-J., 16, (P.A.) — Ce qui fait du Montréal le club le plus redouté de la Ligue Internationale, c'est le fait que l'équipe de Clay Hopper joue du baseball de plus de .700 à l'étranger.

Les Royaux ont remporté plus de victoires, au cours de leur voyage chez les différents losanges du circuit du président Frank Shaughnessy cette saison, que sur leur propre terrain, au stade de la rue Delorimier.

Les joueurs du club montréalais ont remporté hier leur 4e victoire contre une seule défaite à Jersey-City cette saison en battant les Giants de Bruno Betzel au compte de 4 à 2, devant 2,109 spectateurs.

Tout compté, le Montréal a triomphé du Jersey-City au cours de quatre parties cette saison, contre une seule défaite. On se rappelle que le Jersey-City est le club qui a remporté le championnat de la Ligue Internationale l'an dernier avec une avance d'une demi-partie sur les Royaux.

3e victoire de Van Cuyk

Les Royaux ont frappé seulement cinq coups sûrs contre les offrandes du gaucher Sam Webb, la recrue que le gérant Bruno Betzel considère le plus prometteur pour les Giants de New-York pour la prochaine saison. C'était la première défaite de Webb, cette année.

Johnny Van Cuyk, le gaucher des Royaux, a remporté sa 3e victoire de la saison en espaçant neuf coups sûrs aux petits géants, dont un circuit à l'arrêt-court Jennings.

C'est le vétéran Jimmy Bloodworth qui a fait compter les deux points décisifs de la partie à la 7e manche avec son 10e coup de circuit de la saison, alors qu'il y avait un homme sur les sentiers.

Mike Sandlock a aussi aidé considérablement le Montréal. Evoluant au champ droit au début de la partie, il a frappé un simple très opportun à sa seule apparition officielle au bâton.

Le circuit de Bloodworth était le 53e du Montréal cette saison. Les joueurs d'intérieur de Clay Hopper ont exécuté deux autres doubles-jeux, les 63e et 64e de la saison.

En l'emportant, les Royaux ont conservé leur avance d'une partie sur les Bears de Newark.

Ce soir, le Montréal et le Jersey-City joueront une autre partie.

MONTREAL

	Ab	P.	Cs	R.	A.
Morgan, s.c.	5	1	1	4	3
Grimes, 3b.	3	1	1	1	2
Gionfriddo, c.c	3	0	1	0	0
Sandlock, c.d.	1	0	1	0	0
Snider, c.d.-c.c.	4	0	0	5	1
Bloodworth, 2b.	4	1	1	3	3
Connors, 1b.	4	0	0	8	1
Simmons, c.g.	2	1	0	3	0
Dapper, r.	3	0	0	3	0
Van Cuyk, l.	2	0	0	0	2
Totaux	31	4	5	27	12

JERSEY-CITY

	Ab	P.	Cs	R.	A.
Whitehead, 2b.	5	0	1	2	3
Blattner, 3b.	3	0	1	0	2
Mueller, c.d.	4	0	0	0	0
Yvars, r.	4	0	2	5	1
Harshman, 1b.	4	0	0	11	1
Gearhart, c.c.	3	0	1	3	0
Jennings, a.c.	4	1	1	2	5
H. Bamberger, c.c.	4	1	1	2	0
Webb, l.	2	0	1	2	1
a-Sinram	1	0	1	0	0
Totaux	34	2	9	27	13

a—A frappé pour Webb à la 9e.

Montréal	000 101 200— 4
Jersey City	010 000 100— 2

Erreurs: Grimes, Whitehead. Points produits: Bloomworth 2, Sandlock 2, Jennings; Trois-buts: Blattner. Circuits: Bloodworth Jennings. Buts volés: Morgan. Sacrifice: Van Cuyk. Doubles-jeux: Whitehead et Harshman; Snider et Dapper; Morgan, Bloodworth et Connor. Laissés sur les buts: Montréal: 6, Jersey City 8. Buts sur balles de Van Cuyk 1, Webb 5. Retirés au bâton par Van Cuyk 2, Webb 4. Arbitres: Sonochick, Dascoli et Scanlon. Temps: 1.50. Assistance, 2,109.

Echanges, achats et ventes

Voici la liste des joueurs congédiés, échangés ou retirés du baseball, cette saison, dans la Ligue Internationale.

Baltimore: Le lanceur Wendt, placé sur la liste des joueurs inactifs. Le premier-but Conyers envoyé au club Harrisburg, le joueur d'intérieur Hockenbury cédé au Memphis et le voltigeur Wasdell congédié.

(Le Baltimore a rappelé le receveur Stockhausen et le voltigeur Maples du Wilkes-Barre).

Buffalo: Le lanceur Pete Appleton a été congédié. Les artilleurs Gutierrez, Rivas, Weiss et Wyberanec ont été cédés à des clubs fermes. Gutierrez lance pour le Little Rock, Rivas est à Sherman, Weiss et Wyberanec à Williamsport. Le joueur d'intérieur Jaeger est à Dallas.

Jersey-City: Le lanceur Bowman est à Sioux, tandis que Michael est à Richmond. Le joueur d'intérieur Garcia est à Knoxville. Kimble, à Minneapolis, Trechock et Witek à Louisville. Le voltigeur Bill Barnacle a été envoyé au Baltimore, tandis que Branchitta est à Atlanta.

Montréal: Le joueur d'intérieur Barnhart est à Toronto. Les lanceurs Brown et Lown sont respectivement à Forth Worth et à Pueblo. Maynard DeWitt est à Danville et Walter Sessi est à Mobile.

Newark: Gysen a été cédé au Dallas, Don Johnson au Kansas Ci-

A SUIVRE SUR LA PAGE 20

La fin du numéro 3 des Yankees

Imitant en cela le geste posé il y a déjà longtemps par la direction du club de hockey Canadien, les propriétaires des Yankees ont décidé qu'aucun autre joueur des Yankees ne porterà le numéro 3 qui était celui de Babe Ruth. Le Bambino a revêtu pour la dernière fois le chandail portant le numéro 3 dans après-midi lors d'une partie entre vétérans au stade des Yankees. Puis Ruth a placé son chandail dans une armoire qui a été fermée à clef. On voit ici de gauche à droite: Bob Meusel, Mark Koenig et Ruth. Meusel et Koenig sont deux anciens compagnons d'équipe du Bambino.

54,480 personnes assistent à la 1ère joute du soir à Détroit

(PA) — L'ouverture des joutes du soir à Détroit a été un succès — grâce au bon bras d'Hal Newhouser.

Le lanceur gaucher des Tigers, qui a lancé la première joute du soir à Détroit, a donné une bonne preuve qu'il est encore le meilleur gaucher de la Ligue Américaine en n'allouant que deux coups sûrs au Philadelphie pour vaincre les Athlétiques 4 à 1.

C'est la septième victoire consécutive de Newhouser, et la cinquième de suite pour les Tigers. Le record de Newhouser est maintenant de huit victoires et quatre défaites. Seul, Bob Lemon du Cleveland a remporté plus de victoires avec un total de neuf.

Une foule de 54,480 personnes ont vu le champ extérieur du Détroit accorder beaucoup de support au lanceur gagnant. Le voltigeur de gauche Dick Wakefield a continué à frapper la balle à une bonne moyenne depuis son retour sur l'alignement, alors qu'il a cogné son troisième coup de circuit de la saison. Le voltigeur de droite Pat Mullen a frappé son neuvième home run de la saison dans la huitième manche. Le champ centre Hoot Evers a fait compter les deux autres points avec deux simples. Les coups de circuit ont été cognés aux dépens du lanceur perdant Joe Coleman qui avait défait les Tigers trois fois auparavant.

La victoire du Détroit a réduit l'avance des Yankees de New-York en troisième position à deux parties. Les Yankees ont été défaits par 9 à 8 par les White Sox dans une partie de 11 manches à Chicago.

Barney McCosky, qui a été échangé au Philadelphie par les Tigers en 1945, a apparemment échappé à une blessure sérieuse lorsqu'il est venu en collision avec la clôture, en tentant d'attraper le coup de circuit de Wakefield dans la huitième. McCosky a été transporté du champ mais on croit que sa blessure au dos n'est pas sérieuse.

Boston gagne

Les Red Sox de Boston ont défait les Indiens 7 à 3 dans une joute sous les réflecteurs à Cleveland. Les meneurs de la Ligue Américaine ont cependant conservé leur marge de trois parties sur le Philadelphie.

Le gaucher recrue Mel Parnell a remporté sa deuxième victoire en allouant que sept coups sûrs. Melon a été envoyé aux douches après avoir accordé trois points dans la septième. Un simple de Johnny Pesky avec les buts remplis a fait compter deux de ces points.

Johnny Sain a conduit les Braves de Boston à la première position dans le classement de la Ligue Nationale avec une victoire de 6 à 3 sur les Cubs à Chicago dans une partie du soir. Sain a accordé sept coups sûrs en obtenant son septième gain.

La victoire des Braves accouplée à celle du Pittsburgh sur les Giants à New-York au compte de 2 à 0, a permis aux Braves de prendre les devants sur le New-York. Les Giants sont maintenant en deuxième position sur un pied d'égalité avec les Pirates.

Les Cardinaux de S.-Louis, qui sont maintenant en quatrième place, ont défait les Phillies 2 à 1 à Philadelphie. Les Dodgers ont défait les Reds de Cincinnati 5 à 4 à Brooklyn dans la seule partie jouée dans l'après-midi hier.

Eddy Stanky a mené l'attaque du Boston avec deux des dix hits de son club. C'est le 10e triomphe des Braves en 14 parties du soir cette saison.

Fritz Ostermueller a limité les Giants à trois simples. Clint Hartung a fait pratiquement la même chose avec les Giants. Il n'a alloué que quatre coups sûrs en huit manches, mais deux sont venus des bâtons de Ralph Kiner et de Frank Gustine qui ont chacun compté un point.

Un lancer du receveur Andy Seminick au deuxième but, alors qu'il n'y avait personne pour prendre le lancer, lors d'un double vol, a permis à Stan Musial de compter du troisième but, dans la huitième manche, le point gagnant qui a donné la victoire aux Cardinaux.

Les Dodgers ont perdu une avance de 4 à 2 dans la neuvième manche, mais ils sont revenus à l'attaque dans leur moitié de la manche, lorsque Preston Ward a frappé un ballon avec les buts remplis pour faire compter Gil Hodges du troisième but après le retrait.

CINCINNATI (4)

	Ab	P.	Cs	R.	A.
Wyrostek, cc.	3	1	2	5	0
Corbitt, ss.	3	0	0	6	0
eKluszewski	1	0	0	0	0
Gumbert, lan.	1	0	0	0	0
Hatton, 3b.	3	0	1	1	2
Sauer, cr.	4	0	2	3	0
Littwalker, cd.	4	1	0	2	0
Young, 1b.	4	1	1	6	1
Stallcup, a.-c.	4	0	0	0	4
Lamanno, rcc.	4	0	0	4	0
Wehmeier, l.	2	0	0	0	1
bBaumholtz	0	0	0	0	0
Zientara, 2b.	0	0	0	1	1
TOTAUX	33	4	6	*26	12

BROOKLYN (5)

	Ab	P.	Cs	R.	A.
Rackley, cr.	3	1	2	2	0
Robinson, 1b.	4	0	1	10	1
Hermanski, cd.	4	0	1	3	0
Furillo, cb.	4	0	1	2	0
Reese, a.-c.	5	0	1	3	3
Hodges, rcc.	4	2	0	3	0
Brown, 3b.	2	0	0	1	2
aVaughan	1	0	1	0	0
Cox, 3b.	1	1	0	0	0
Mikels, 2b.	4	0	2	3	1
dWhitman	1	0	0	0	0
Taylor, lan.	3	1	1	0	4
Ramsdell, lan.	0	0	0	0	0
eWard	1	0	0	0	0
TOTAUX	37	5	11	27	12

*—Deux hommes retirés quand le point gagnant fut enregistré.
a—Frappa pour Brown à la 6e.
b—Frappa pour Wehmeier à la 8e.
c—Frappa pour Corbitt à la 6e.
d—Frappa pour Mikels à la 9e.
e—Frappa pour Ramsdell à la 9e.

Cincinnati	000 002 002—4
Brooklyn	100 002 011—5

Erreurs: Wyrostek, Gumbert, Hatton, Stallcup, Brown. Points produits par Hermanski, Sauer 2, Vaughan, Robinson 2, Stallcup, Lamanno, Ward. Deux-buts: Rackley, Sauer, Robinson, Young. Buts volés: Mikels. Doubles-jeux: Brown à Mikels à Robinson; Hatton à Corbitt à Young; Littwalker à Young. Laissés sur les buts: Cincinnati 7, Brooklyn 14. Buts sur balles de Wehmeier 4, Gumbert 4, Taylor 5. Retirés au bâton, par Wehmeier 2, Taylor 3. Coups sûrs contre Wehmeier, 8 en 7 manches; Gumbert, 3 en 1⅔; Taylor, 3 en 3⅔; Ramsdell, 1 en ⅓. Balles passées: Lamanno 2. Lanceur gagnant, Ramsdell. Lanceur perdant, Gumbert. Arbitres: Robb, Pinelli, Jorda et Gore. Temps, 2.50. Assistance, 7,564.

4 joutes dans la ligue Intermédiaire ce soir

Voici les joutes au programme ce soir dans la Ligue Intermédiaire de Montréal. Au jardin Botanique, le Belmont tentera de reprendre la première position alors qu'il recevra le LaSalle qui est seul en tête. Au parc Laurier, le S.-Michel visitera le S.-Jean Berchmans. Au parc Jarry, le Ste-Bernadette qui devient de plus en plus dangereux sera opposé au club Fils d'Italie. Toutes ces parties débuteront à 6 h. 30.

Ali Aliba opposé à Ross en finale

"Gentleman Guy" Ross en viendra aux prises avec Ali Aliba dans un match de 2 dans 3, limité à 90, l'une des deux principales attractions que le promoteur Achille Mathieu présentera vendredi soir au stade Ontario.

Dans l'autre rencontre principale, Paul Lortie disputera la victoire à Flash Gordon.

Ces deux matches fourniront sûrement de l'action, car les athlètes aux prises sont reconnus parmi les meilleurs de leur classe.

Henri Dufresne affrontera Ray Lortie dans la semi-finale, cependant que Paul Gaudette et Maurice Boissy feront les frais de la préliminaire. Flash Gordon est attendu d'Irlande aujourd'hui.

Zoldak au Cleveland

Cleveland, 16, (P.A.) — Les Browns de S.-Louis ont annoncé hier qu'ils avaient échangé le lanceur gaucher Sam Zoldak, âgé de 25 ans, aux Indiens de Cleveland.

En retour les Indiens céderont le lanceur Bill Kennedy, un joueur dont le nom sera dévoilé plus tard et un "gros montant d'argent".

Lanceurs probables

Ligue Américaine

New-York (Embree 4-1) à Chicago (Gillespie 0-2)

Washington (Haefner 2-5) à S.-Louis (Sanford 5-5)

Philadelphie (Marchildon 5-4) à Détroit (Hutchinson 3-3)

Boston (Dobson 7-4) à Cleveland (Bearden 6-1)

Ligue Nationale

Pittsburgh (Lombardi 3-4) à New-York (Poat 5-1)

Cincinnati (Vander Meer 3-6) à Brooklyn (Branca 6-5)

Chicago (Meyer 5-5) à Boston (Voiselle 5-3)

S.-Louis (Brazle 3-3) à Philadelphie (Leonard 4-5).

Clifford gagne à Banff

Banff, Alta. 15, (P.C.) — Harvey Clifford, d'Ottawa, skieur olympique canadien, a gagné le trophée James-I. Brewster dimanche, en se classant premier dans la descente lors du concours de ski d'été ici. Clifford a couvert la distance de deux milles en 1 minute et 30 7/10 secondes.

Toni Matt, de North Conway, N. H., a pris la 2e position.

LE GOLF

JIM SWARBRICK A MARLBOROUGH

Bill Kerr, le professionnel du club Beaconsfield, était tout souriant hier, lorsqu'il nous a annoncé que son protégé depuis 12 ans, Jim Swarbrick, avait été nommé professionnel au club Marlborough en remplacement d'Art Macpherson, qui est présentement en convalescence à l'hôpital.

Swarbrick remplace Macpherson pour le reste de la saison de golf, ou jusqu'au retour du professionnel, qui a passé près d'un quart de siècle sur le terrain de Cartierville.

"C'est une bonne occasion pour Jim de se faire valoir", nous a dit Kerr hier. "Il a été mon adjoint pendant huit ans lorsque j'étais à Toronto. Il débuta avec moi comme caddie au Toronto Hunt Club, puis je l'amenai au Toronto Cedar Brae et au Toronto Thornhill où j'ai agi comme professionnel".

"Lorsque je suis venu au club Beaconsfield au début de la saison, Jim m'a suivi comme assistant-professionnel", continue Bill.

"Je suis sûr que Jim réussira dans son nouveau poste", a dit l'homme qui a mis Swarbrick sur la voie du succès.

Robert Hill, le président du club Marlborough a déclaré que Swarbrick n'est prêté au club que pour la saison.

Il est tout naturel que Swarbrick suive la même méthode d'enseigner que son maître. On rapporte qu'il joue un jeu sûr, alors que ses coups de départ semblent être le plus fort de son jeu.

Dans ses années passées à Toronto, Swarbrick a obtenu plusieurs rondes sous le par de plusieurs parcours, et dans son seul tournoi cette saison, l'omnium du printemps à Laval, il a obtenu des scores de 75 et 77, sept coups seulement de plus que le gagnant. L'an dernier il termina parmi les premiers dans le tournoi des assistants-professionnels.

Chance unique pour Robinson

S'il bat facilement Docusen demain, il pourra obtenir un combat contre Zale.

Chicago, 16, (P.A.) — Sugar Ray Robinson, qui gagna 56 de ses 88 combats par knockout durant sa carrière de huit ans, croit qu'il doit l'emporter de façon décisive sur Bernard Docusen, demain soir, ou dire adieu à son championnat poids mi-moyen et à un match contre Tony Zale.

Robinson, favori à 6 contre un actuellement, a déclaré hier qu'il croyait que si le jeune Docusen employait ses tactiques de maître-danseur pour son combat de 15 rondes au Cominskey Park, la décision lui serait peut-être défavorable.

"Je pourrai peut-être arrêter Docusen avec ma droite, mais je suis certain que j'essaierai des deux mains."

La principale raison pour laquelle Robinson s'est préparé sérieusement pour la 3e défense et peut-être la dernière de son titre semble le désir d'obtenir une chance de rencontrer le nouveau champion poids moyen Tony Zale.

Une victoire par knockout aplanirait les voies pour un combat Robinson-Zale, qui attirerait probablement une assistance record.

Robinson doit travailler énormément pour faire le poids des mi-moyens, 147 livres. Alors que Graziano n'est plus en demande et que le Français Marcel Cerdan lutte pour rétablir sa supériorité en Europe, la division des poids moyens aurait besoin d'un bon aspirant au titre.

Docusen, un jeune homme calme, a été peu loquace depuis le début de son entraînement. Il a affiché toutefois une belle tenue dans ses exercices, boxant à toute vitesse et frappant durement. La stratégie de Docusen, annoncée par lui-même et ses entraîneurs, sera d'attaquer continuellement, ne laissant aucune chance à Robinson de porter un coup dangereux. Robinson est toutefois un boxeur expérimenté et n'a perdu qu'un seul match dans sa carrière lorsqu'il rencontra Jake LaMotta le 5 février 1943.

ADMISSION DU BROSSTONVILLE

Sherbrooke, 16, (D.N.C.) — Le club de baseball Brossonville vient d'être accepté dans la Ligue Junior des Cantons de l'Est.

Ce club est le quatrième à être accepté dans cette ligue, à la suite du Racine, du Notre-Dame et du Sherbrooke Junior.

Jim Driftmyer est fière de sa mère

Fremont, O., 16, (P.A.) — Jim Driftmyer n'aura qu'un seul regret lorsqu'il se rapportera à un des clubs-fermes des Indiens de Cleveland... c'est qu'il ne pourra amener son receveur de pratique avec lui. Ce receveur est sa mère.

Jim, qui a récemment signé un contrat avec les Indiens pour jouer avec le club Batavia de la Ligue Pony, peut, sans contredire, prétendre qu'il doit sa carrière dans le baseball à sa mère, âgée de 65 ans, Mme J.-B. Driftmyer.

L'intérêt que porte Mme Driftmyer à la carrière de baseball de son fils commença il y a dix ans lorsque son père fut frappé au bras par un des lanceurs de son fils.

Lorsque Driftmyer, père, dut se retirer du jeu, la mère de Jim s'empara de la mitaine de receveur et lui servit de receveur de pratique depuis. Le père de Jim ne voulut plus pratiquer avec son fils après l'accident et remit la besogne toute entière à Mme Driftmyer.

Jim fut mis sous contrat par les Indiens après un essai avec le club. Ce fut un des grands moments de la vie du jeune lanceur de 19 ans.

Mais, il dit que le plus beau jour de sa carrière dans le baseball survint lorsqu'il présenta un cadeau à sa mère cette année — une victoire sans coup sûr le jour de la fête des mères.

FORUM
Ce soir à 8 h. 30
LUTTE
HENRI DEGLANE
(Champion de France)
vs
BOBBY MANAGOFF
2 chutes sur 3 à finir
3 AUTRES GRANDS COMBATS 3
Prix: .75 à $2.00
Toutes les passes doivent être échangées contre des billets avant 8 p.m.

BE 3731
EN TOUT TEMPS!
La NUIT, le JOUR
BEAU OU MAUVAIS TEMPS
Signalez
BE. 3731
Pour votre protection, tous nos taxis sont entièrement assurés.
Du service de Sa Majesté à Votre service
L'Association des Vétérans Propriétaires de taxis de Montréal

POUR AVOIR CE QUI L'Y A DE MIEUX
Spécifiez LE NOM...
CORUBA
RHUM de JAMAÏQUE
Distillé et Embouteillé en Jamaïque
Deux variétés — Ultra-léger (sec) et brun "de luxe"

Pour Qualité
Douceur
Valeur
ZIG-ZAG
Le tabac à cigarettes qui se vend le plus au Canada

Cadeaux pour PAPA
Toujours le meilleur choix chez Arlington
S'IL EST PECHEUR
CANNES A MOUCHE 11.95 et plus
MOULINETS POUR LA PÊCHE A LA MOUCHE .... 2.65 et plus
LIGNES EN SOIE POUR LA MOUCHE (EFFILEE) ..... 11.00 et plus
EPUISETTES ANGLAISES 9.85
DE-LIAR (pèse et mesure) ... 3.00
Bel assortiment de mouches, Appâts, leurres
SOULIERS DE CAMP PALMER "OIL TAN" 6.75

S'IL EST GOLFEUR

BATONS JONES EN BOIS 8.50 et plus
BATONS JONES EN FER 6.00 et plus
BATONS FORGAN EN BOIS 8.50 et plus
BATONS FORGAN EN FER 6.50 et plus
SACS DE GOLF EN TOILE . 2.50
SACS DE GOLF EN CUIR . 43.65
BALLES DE GOLF ..... .60 et plus
GANTS DE GOLF ..... 1.75 et plus
VESTON DE GOLF EN ALASKACLOTH 8.95
SOULIERS DE GOLF PALMER ET DAOUST
Avec crampon s'enlevant. Rég. 12.00 ..... 8.95
"Le meilleur magasin d'articles de sport à Montréal"
ARLINGTON
CYCLE AND SPORTS LTD.
LA. 8221 — 1194, rue University
Ouvert tous les jours de 8.30 à 6, le samedi jusqu'à 1 p.m.

"L'expérience est mère de la sagesse"
LA BIÈRE OLAND
Produit de la célèbre brasserie Oland
Brasseurs de bonnes bières et ales canadiennes depuis des générations.
BElair 7558
OU
PLateau 1841

QUELQUE CHOSE S'EN VIENT...
DIMANCHE
LE 20 JUIN
Beaux cadeaux pour un bon papa, le jour de
la fête des pères
A compter de
MOUCHOIRS ..... .35
CRAVATES $1.00
PORTEFEUILLES ... $1.50
CEINTURES $1.00
BRETELLES $1.00
CHAINES DE CLEFS $1.00
CALEÇONS de BAIN $1.95
CHAUSSETTES $1.00
RASOIRS ELECTRIQUES SCHICK $18.50

CHEMISES DE TOILETTE
A compter de $3.50
CHEMISES DE SPORT
A compter de $3.95
CHEMISES POLO
A compter de $1.00
Rayures et couleurs unies.
TERMES FACILES
Pickwick
2 MAGASINS A VOTRE SERVICE
662 ouest, rue STE-CATHERINE
(angle Université)
MA. 4571
419 ouest, rue SAINT-JACQUES
(Juste à l'ouest de McGill)
FL. 8527
Ouverts jusqu'à 9 heures les vendredis et samedis soir

Time Table sera le favori dans le derby au Richelieu

Time Table, qui vient de battre Adage par une faible marge à Québec, sera sans doute le choix des observateurs dans le derby annuel de $1,500 de dimanche prochain au Parc Richelieu. Son propriétaire, M. Jos Cauchon de Québec, est tellement déterminé à le voir gagner cette importante classique du monde des courses sous harnais qu'il a fait savoir au promoteur Armand Plouffe que son cheval arrivera dès demain au Parc Richelieu.

Time Table est l'ambleur qui a rapporté le plus fort total en bourses à son propriétaire la saison dernière. Il a décroché presque toutes les importantes classiques de la saison.

Il est probable que la plus forte opposition dimanche lui viendra de Highland Frisco. Il appert que le cheval de Lucien Dionne n'a pas fait sa course habituelle dimanche dernier à Saint-Jérôme. Son conducteur Irénée Beauchemin a déclaré à son arrivée au Richelieu que Highland Frisco sera soumis à un rigoureux entraînement toute la semaine afin qu'il soit prêt pour le riche derby de dimanche.

Philippe Dussault, qui conduira Adage, soutient que son coursier causera une surprise. "Vous semblez oublier qu'Adage est habitué au tracer du Richelieu. Il connaîtra une grande saison cette année", de dire Dussault.

En attendant, la plus grande activité règne au Richelieu en vue de l'important meeting de la fin de semaine. Le promoteur Plouffe, qui prévoit une foule record, est à prendre tous les arrangements pour accommoder cette assistance.

RECORD DE HIGHLAND FRISCO—1947

20 avril, à Trois-Rivières, il a remporté le free for all amble junior en battant Saratoga et June Grattan, et c'est dans cette course qu'il a commencé à se mettre en vedette.

4 septembre, à Québec, dans le Derby de Québec, il a gagné deux épreuves sur trois, après que la troisième a été un "dead heat". Dans cette course il a battu Time Table et Texas Hanover.

20 septembre, à Foxborough, Mass., il a remporté les deux épreuves du grand free for all amble pour une bourse de $1,300, en battant Guy H.

1er octobre, à Montréal, Highland Frisco a remporté le derby de Montréal pour une bourse de $1,800, en battant de nouveau Time Table, Texas Hanover et Saratoga.

16 octobre, à Sorel, Highland Frisco battait Guy H dans un match.

Highland Frisco appartient à Lucien Dionne de Drummondville, et est conduit par Irénée Beauchemin. Il est arrivé au Parc Richelieu.

TIME TABLE

1er juin, Time Table a remporté la 3ème épreuve du derby de Sorel en battant Guy H, Adage et Texas Hanover, en 2.08.

13 septembre, à Saratoga Springs, Time Table a fini 1-1-3 dans de free for all amble pour une bourse de $1,500.

24 juillet, à Dieppe, Nouveau-Brunswick, Time Table a gagné en trois épreuves le Moncton-an free for all pace pour une bourse de $5,000.

1 août, à Malone, N.-Y., Time Table a gagné en deux épreuves le free for all amble pour une bourse de $1,000.

7 août, à Bangor, Maine, il a remporté le free for all amble, et une bourse de $2,000.

1 juillet à Québec, Time Table a enlevé une épreuve à Guy H. et Texas Hanover dans le derby de Québec.

PROBATIONNER

1er septembre, à Rutland Vermont, Probationner a remporté le 2.18 amble conditionné pour une bourse de $1,500. Probationner appartient à M. Wilfrid Dupont de S.-Hyacinthe.

ADAGE

1er juin, dans le derby de Sorel, Adage a gagné la première épreuve parcourant le 9/16 de mille en 1.09, battant Guy H Time Table et Texas Hanover.

7 juin, à Montréal, dans le derby du Parc Richelieu, Adage a de nouveau remporté la première épreuve de 9/16 mille en 1.10, battant de nouveau Guy H. Time Table et Texas Hanover.

20 juin, à S.-Jérôme, dans la première épreuve du grand derby, Adage est tombé et il s'est ressenti de cette chute le reste de la saison.

Cette année il semble être complètement rétabli.

Adage appartient à Rosaire Rivard de Louiseville, et est conduit par Philippe Dussault.

SCOTT VOLO JR.

Scott Volo appartient à Gaboury et Lachapelle de Joliette, et sera conduit par Jack Bannerman, ici comme il l'était aux Etats-Unis.

Scott Volo jr. a été acheté de Jacob Endress d'Evansville, Ind., à un gros prix. Il a gagné la majorité de ses courses à Aurora, Ill.

Victoire du Plessisville

Plessisville, — (D.N.C.) — Les Braves de Plessisville ont remporté une nouvelle victoire dans la Ligue Intermédiaire Indépendante des Cantons de l'Est, en battant les As du Lac Mégantic, à Plessisville, par le pointage de 7 à 1.

Henri Labrecque a eu le meilleur sur Norman Cecil.

Podja, du Lac Mégantic, a été complètement tenu en respect par Labrecque et Sutton qui a lancé les deux dernières manches.

Dimanche prochain, les Braves iront visiter les Mineurs d'Asbestos.

Les loisirs S.-Pierre-Claver

Voici quelques-unes des personnalités qui ont pris part à la cérémonie de bénédiction et d'inauguration du tennis des loisirs S.-Pierre-Claver. Nous apercevons M. le curé Ernest Labelle procédant à la bénédiction du terrain, immédiatement avant un grand tournoi auquel 175 joueurs de tennis ont pris part. De gauche à droite, les conseillers municipaux J.-M. SAVIGNAC et R. DESORMIERS, M. ALBERT GOUPIL, M. l'abbé LUCIEN MALLARD, aumônier, M. le curé LABELLE, le gérant T. LEFEBVRE et M. H. MORIN, président du conseil d'administration. (cliché LA PRESSE).

LE TENNIS

L'EQUIPE CANADIENNE A L'ENTRAINEMENT

Baltimore, 16, (P.A.) — L'instructeur Leo Christie a déclaré hier qu'il tiendrait des pratiques quotidiennes pour les cinq joueurs de l'équipe canadienne de la Coupe Davis, qui s'entraîne ici en vue des

Christie tiendra des pratiques pour Walt Stohlberg, Jim Skelton,

Christie tiendra des pratiques pour Walt Stihlberg, Jim Skelton, Henri Rochon et Brendan et Jimmy Macken jusqu'au premier match de la rencontre Canada-Mexique à Montréal les 7, 8 et 9 juillet.

Rochon et Brendan Macken étaient membres de l'équipe canadienne l'an dernier. Rochon est champion de Québec et d'Ontario pour les simples.

Brenden Macken a gradué récemment du collège William and Mary où son frère, Jimmy, a terminé ses études il y a un an. Brendan n'a perdu qu'un de ses 45 matches intercollégiaux, tandis que Jim en a gagné 20 sur 25.

Stohlberg est le champion de la ville de Vancouver, tandis que Skelton détient le championnat des simples de la Colombie Britannique. Ensemble, ils remportèrent le championnat provincial des doubles.

Mlle Patricia Lowe à Londres

Londres, 16, (P.C.) — La jeune athlète blonde aux yeux bleus, Patricia Doyle Lowe, étoile canadienne de tennis d'Ottawa, s'entraînait hier au Queens Club et déclara que son jeu serait amélioré lorsqu'elle retournerait au Canada.

"Si je ne réussis pas, je crois que je suis peu intelligente", dit-elle.

Patricia, âgée de 17 ans seulement, assistera au tournoi des championnats de Wimpledon à titre d'"observatrice". Elle fut invitée par le club de tennis anglais à assister au tournoi. Pendant ce temps, elle évolue contre les meilleurs amateurs du monde. Elle a vu tous les grands joueurs américains, australiens et autres et elle est ravie d'admiration.

"C'est une expérience que je suis venue acquérir ici", confia l'ancienne championne junior du Canada au cours d'une entrevue. Elle ne participera à aucun tournoi important en Angleterre, mais rencontrera les jeunes talents du tennis de 14 pays, qui, comme elle, ont accepté l'invitation du All-England Club pour "surveiller le jeu" des aînés.

Mlle Lowe retournera au Canada à temps pour les championnats de l'Ontario qui seront disputés du 19 au 24 juillet à Ottawa et pour les championnats canadiens à Toronto, du 26 au 3 juillet. "J'espère faire belle figure", déclara-t-elle.

L'artiste de la raquette d'Ottawa et quelques autres jeunes observateurs occuperont les sièges du court centre, pendant la 2e semaine du tournoi de Wimbledon. "Nous espérons que ces jeunes brilleront un jour sur nos courts, parmi les séniors", déclara un officiel de Wimbledon.

Patricia concentre son travail sur son service, bien qu'elle admette que tout son jeu a quelque chose de défectueux. Quoiqu'elle évolue dans le tennis depuis six ans, elle n'a reçu aucune leçon jusqu'à cet été et espère prendre "quelques petits trucs du métier", au contact des grandes étoiles.

Etudiante au collège Lisgar d'Ottawa, Mlle Lowe marche sur les traces de Barbara Ann Scott, d'Ottawa, mais n'ambitionne pas le passer dans les rangs professionnels comme la championne du patin.

"Je voudrais aller à l'Université de Toronto et recevoir des cours de culture physique, et aider d'autres athlètes si possible. Je ne pourrai devenir professionnelle parce que j'enseignerai et n'aurai vraiment pas le temps de pratiquer le sport que j'aime tant".

S.-Ambroise et S.-Edouard vainqueurs

Le club S.-Ambroise a ouvert sa saison dans la Ligue de Maisonneuve par une victoire de 4-3 sur le S.-Denis. Les deux équipes ont fourni du beau jeu et les joutes entre les joueurs des différentes équipes furent contestées. Le S.-Ambroise était privé des services d'un de ses meilleurs joueurs, Ronald Raymond.

Dans l'autre joute au programme de ce circuit, le S.-Edouard a disposé du S.-Alphonse par le même score. Les rencontres entre ces deux clubs ont aussi fourni un jeu intéressant. Maurice Parent causa la surprise de la soirée en battant J.-P. Cofsky par 6-0. Le S.-Marc était inactif.

Pails et Budge gagnent facilement

Forest Hills, 16, (P.A.) — Dinny Pails et Donald Budge se sont qualifiés hier pour les quarts de finale des championnats professionnels des Etats Unis.

L'ancienne étoile australienne de la Coupe Davis élimina Wayne Sabin, de Bretton Woods, N.H., en triomphant par 3-6, 6-3, 6-3, 6-4.

Don Budge, ancien champion de Hollywood, Calif., l'emporta facilement sur Jerry Adler, de White Plains, N.Y., 6-0, 6-0, 6-1.

Pails et Budge ont ainsi rejoint trois autres joueurs réputés dans les quarts de finale: le favori Jack Kramer, de Los Angeles, Frank Kovacs, de Oakland, Calif., et Pancho Segura, de l'Equateur.

Les deux favoris de Wimbledon

Londres, 16, (P.A.) — Deux Américains, Frank Parker, de Los Angeles, et Mme Margaret Osborne-Dupont, de Wilmington, Del., ont été classés premiers dans leur division respective pour les simples du tournoi de championnat de Wimbledon. Le tournoi commencera lundi.

Jack Bromwich, d'Australie, était classé second, derrière Parker, chez les messieurs. Il était suivi de Gardnar Mulloy, de Miami, Tom Brown, de San Francisco; Jaroslav Drobny, de Tchécoslovaquie; Budge Patty, de Los Angeles; Bob Falkenburg, de Los Angeles, et E. C. Sturgess, d'Afrique du Sud.

Chez les dames, Louise Brough, de Beverly Hills, Calif., fut classée seconde. Elle était suivie de Mme Pat. Canning Todd, de La Jolla, Calif.; Doris Hart, de Miami; Mme Jean Nicoll Bostock, d'Angleterre; Mme Shella Summers, d'Afrique du Sud; Mme Nellie Landry, de France, et Shirley Fry, d'Akron, Ohio.

Jack Kramer, qui remporta le championnat masculin des Etats-Unis l'an dernier, est maintenant devenu professionnel. Mme Dupont est la tutélaire dans la division des dames.

Victoire des Américains

Londres, 16, (U.P.) — Les étoiles de tennis des Etats-Unis, ayant à leur tête Gardnar Mulloy, de Miami, et Louise Brough, de Beverly Hills, continuent de dominer dans les championnats sur gazon à Londres, avec des victoires en 2e et 3e rondes.

Mulloy triompha de D.-G. Snart, d'Angleterre, 6-2, 6-4, en seconde ronde, tandis que Mlle Brough, championne actuelle des simples, a disposé de deux adversaires. Elle battit Mme Rita Anderson, de Holywood, par 6-1, 6-4, dans un match de 2e ronde et disposa aussi facilement de Mme P. Boscquet, d'Angleterre, par 6-0, 6-3.

Bob Falkenburg, de Hollywood, est passé en 3e ronde en gagnant par défaut lorsque son adversaire, R. Stroud, d'Angleterre, ne se présenta pas pour le match.

Egalement en seconde ronde, Shirly Fry, des Etats-Unis, a vaincu W.-C. Halford, d'Angleterre, 6-3, 6-2; Mme Margaret Osborne Dupont a défait Gen Hoashing, de Chine, 8-6, 6-3.

Mme Mary Arnold Prentis, de Californie, l'a remporté sur Mme Mary Muller, Doris Hart a défait E. Middleton, d'Angleterre, tandis que Mme Patricia Cannon Todd, de Californie, élimina Argyle Rice, du Connecticut. Mme Gloria Butler, de New-York, et Mme Pedersen Rihbany, de New-York, remportèrent aussi leur match de troisième ronde.

Le Royal bat . . .

SUITE DE LA PAGE 19

ty, McKinney à Beaumont, Melignano à Kansas City, Och à Binghamton, Schmidt à Manchester, Stepanovsky à Binghamton, Wolff à Augusta. Ce sont tous des lanceurs. Le joueur d'intérieur Ehlers est à Binghamton et Strain s'est retiré du baseball. Le voltigeur Brown est à Augusta.

Syracuse: Jewel Ens a envoyé les lanceurs Avrea et Schultz au Tulsa, de même que le voltigeur Lynk.

Toronto: Le lanceur Paul Calvert a refusé de se rapporter au club Atlanta. Koecher est à Utica. Le receveur Lakeman a été retourné au Philadelphie. Oscar Grimes est à Montréal et le joueur d'intérieur Ackeret est à Utica. Le voltigeur Levan a été cédé au Wilmington. Le Toronto a rappelé le voltigeur Lutz du Wilmington.

PLESSISVILLE BATTU

Plessisville, 15, (D.N.C.) — Les Braves de Plessisville de la Ligue Intermédiaire Indépendante des Cantons de l'Est ont perdu une partie contestée à la 11e manche, à Asbestos, dimanche, par 7 à 6.

Sution et Labrecque n'ont accordé que 10 coups sûrs espacés, alors que Turcotte en allouait 15.

Léger d'Asbestos frappa pour le circuit, de même que Vallières du Plessisville.

Nombreux inscrits aux éliminatoires olympiques

Ces concours seront disputés au stade Molson samedi. — Le McGill favori pour remporter le championnat d'équipe.

Près de 100 athlètes canadiens prendront part samedi prochain aux éliminatoires olympiques des concours de piste et pelouse de la zone no 1, travaillant ferme pour se qualifier pour les finales du Canada, le mois prochain, alors que les représentants du pays aux Jeux Olympiques seront choisis.

Ceux qui termineront premiers et seconds dans les concours de la zone seront automatiquement qualifiés pour les dernières épreuves et les championnats du Canada à Montréal les 9 et 10 juillet.

Un des plus jeunes candidats sera probablement Don McEwen, du Collège Glebe d'Ottawa. May Sanders, de Sherbrooke, a des chances de gagner les courses de 400 et 800 mètres.

Henry Sliwka, champion junior de la voltige à la perche, est inscrit dans les épreuves de sa spécialité. Son plus proche rival semble Ian Hume, de la police de Montréal.

Les autres favoris sont: Reynolds Skerret, de Montréal, dans le 100 mètres; Hugh Monroe et Pete Robinson, du McGill, dans les 100 et 200 mètres; Sandy Spence, du McGill, dans le saut en longueur; Neville Lefcoe, du McGill, dans le saut en hauteur, etc.

Les Provinces Maritimes enverront 5 compétiteurs dont l'habileté est inconnue ici.

Chez les dames, Edith Skitch, championne provinciale pour le 80 mètres, a de fortes chances de se qualifier. Rhoda Wurtele, membre de l'équipe des skieurs canadiens aux Olympiques de l'hiver dernier, sera aussi favorite dans le lancer du javelot et du disque.

Le trophée William Northey pour l'équipe championne sera en jeu lors des éliminatoires olympiques de la zone 1, au stade Molson, sous la direction de la Province of Quebec Track & Field Association. L'université McGill, gagnante du trophée ces deux dernières années, sera favorite pour répéter son exploit.

Le McGill aura à sa tête l'étoile canadienne-française, Lionel Fournier, un candidat pour l'équipe olympique canadienne dans le décathlon. Il sera favori pour gagner le lancer du disque et le saut en longueur et devrait briller dans d'autres concours.

Le grand événement de ces concours, commençant à 2 h. p.m., sera la présence de Gérard Côté, le meilleur espoir à un championnat canadien aux Olympiques, qui participera à la course de 10,000 mètres en guise d'entraînement. Un autre habitué des marathons, Lloyd Evans, de Montréal, qui se classa 3e à Hamilton, samedi dernier, participera à la course de 10,000 mètres en même temps que Leslie Brooks.

Aucune nouvelle de la Russie

Londres, 16, (B.U.P.) — La Russie n'avait pas déclaré si elle avait ou non l'intention de participer aux Jeux Olympiques d'été, hier, alors que c'est aujourd'hui la dernière journée pour les inscriptions aux Jeux.

Personne n'a déclaré officiellement aux quartiers généraux olympiques que les Soviets étaient définitivement exclus de la 14e Olympiade, mais on prétend que la Russie devra brûler les étapes dans ses démarches pour y participer, si elle veut s'inscrire.

Lord Hurghley, président de la classique de 1948, n'a pas encore reçu de nouvelle de l'U.R.S.S. qui n'aurait pas formé de comité. Ceci est nécessaire pour recevoir une invitation.

Malgré cette absence qui semble bien certaine, 61 pays, soit le plus grand nombre d'inscrits dans l'histoire, participeront aux Jeux de 1948. 5,000 athlètes entreront dans les compétitions.

Provisions abondantes des Américains

Les quartiers généraux olympiques ont éprouvé une certaine envie à la vue du plan des Etats-Unis pour nourrir leur équipe de 374 athlètes aux Jeux de cet été.

Dans une longue lettre, le comité olympique américain annonça aux organisateurs britanniques que l'approvisionnement comprendra 15,000 tablettes de chocolat au lait; 2,500 livres de jambon et 150 caisses de jus d'oranges, mets qui sont très rares en Angleterre.

Les Américains emporteront aussi une tonne de bacon; 5,00 livres de steak; 1,800 douzaines d'oeufs; 1,000 livres de beurre; 5,000 livres de fromage; 7,500 sacs de thé; 300 boites de soupe aux nouilles; 300 boites de soupe aux légumes et 2,100 sacs de sucre.

SUCCES DU CLUB C.C.

Après un mois d'activités dans la Ligue Industrielle de l'Est, le club de balle molle Canada Cement a remporté deux gains sur le Hubbard, champion de l'an dernier, par 4-2 et 3-1 et sur l'Imperial Oil par 10-7 et 7-2.

Cagney contre Harry Madison

Le championnat poids lourd junior du Canada sera en jeu à l'Exchange.

Deux rencontres principales seront à l'affiche demain soir au stade Exchange, alors que Manuel Cortez sera l'adversaire de Jesse James dans l'une et que Georges Cagney défendra son championnat canadien des poids lourds juniors contre Harry Madison dans l'autre. Ces deux matches seront de 2 de 3, et deux autres rencontres compléteront le programme.

Le match James-Cortez sera un régal de lutte scientifique pour les amateurs. Ce match était réclamé depuis longtemps par les habitués du stade Exchange, qui ont suivi avec intérêt les succès multiples de ces deux favoris.

De plus ce sont deux des plus sérieux aspirants au titre de champion mondial des poids lourds juniors, que le russe barbu, Yvan Kalmikoff, a enlevé à Cagney. Kalmikoff est depuis retourné aux Etats-Unis et la direction du stade est sans nouvelles de ce dernier.

Cagney, qui a conservé son titre de champion poids lourd junior canadien, mettra ce titre au jeu ainsi que la ceinture emblématique. Madison était tout joyeux lorsqu'il a appris que le promoteur Ray Lamontagne avait acquiescé à sa demande.

Dans le match spécial Joe "Killer" Christie et Al Tucker se feront face, tandis que le premier match mettra aux prises Jack Larouche contre Jean-Louis Roy.

Cinglant échec du Canadien à Ottawa

Ottawa, 16, (P.C.) — Le Canadien de Montréal a subi une cinglante défaite de 23 à 9 aux mains du Ste-Anne d'Ottawa ici hier soir dans une joute de la Ligue Interprovinciale Sénior de crosse.

Bill Nimijean a accompli des prodiges d'adresse dans les buts des vaincus, mais il n'a pu mettre en échec les attaques continuelles du club de la Capitale canadienne.

Ligue Montréal Junior

Voici les résultats des joutes disputées dans le circuit du prés. Achille Mailloux, de l'Ass. Provinciale du Baseball Amateur.

A Ste-Martine — Le club de l'endroit remporta la victoire par 7 à 4 sur son plus grand rival le Beauharnois. Le jeune lanceur Léo Janneau affecha une belle performance en limitant ses adversaires à 8 hits espacés. Se distinguèrent également pour les vainqueurs: Bouthilette avec 1 deux-buts et Laberge 1 trois-buts. Pour Beauharnois, Richard et Leboeuf cognèrent chacun 3 coups sûrs.

Beauharnois	002 110 000	4	8 5
Ste-Martine	110 030 02x	7	7 2

Loiselle, Bisaillon et Leboeuf; Léo Janneau et Geo. Janneau.

A Beauharnois — L'étoile de la joute fut, sans contredit, le lanceur Byette du club local qui limita ses adversaires à 2 coups sûrs et retira 8 frappeurs au bâton pour porter son total de retraits au bâton à 46 en 5 joutes. Byette n'a pas encore subi de défaite. Il remporta cette victoire par blanchissage et ne permit à aucun joueur adverse de se rendre plus loin que le 2ème but.

Ste-Martine	000 000 0	0	2 0
Beauharnois	410 200 x	7	8 1

J.-Paul Janneau, Martineau et G. Janneau; Byette et Richard.

A Champêtre — Le lanceur Caporzi a remporté sa 5e victoire consécutive en blanchissant ses adversaires par 9 à 0 et retirant 11 hommes au bâton.

Se distinguèrent au bâton pour Champêtre: Boire, Bellini, D. Callaghan avec un coup de circuit chacun; Mountbourquette avec 3 coups sûrs et Jepson 2.

Outremont	000 000 000	0	5 3
Champêtre	114 001 11x	9	13 0

Honegger, Burrows, Hodkins et Pickard, Rubensky; Capozzi et Dufour

A Outremont — Le club de Viner et Rubensky après avoir subi un échec aux mains du Champêtre dans la première joute, se venga en triomphant par 4 à 2, ce qui lui permit de demeurer en tête de la ligue avec son adversaire. Honegger, lanceur des vainqueurs se distingua au monticule et Smith connu 1 trois-buts.

Champêtre	000 101 0	2	7 2
Outremont	002 200 x	4	5 1

Marleau et Boire; Honegger, Mooney et Pickard.

CE SOIR à 6.30

Champêtre à Beauharnois.
Outremont à Ste-Martine.

Courses le soir à Drummondville

Drummondville, 16, (D.N.C.) — La piste Drummond fera l'ouverture des courses du soir, sous les réflecteurs, dimanche prochain le 20, à 7 h. Cet événement est attendu avec hâte par tous les amateurs de la région, car les courses du soir ont été très appréciées l'année dernière et promettent d'être plus populaires encore, au cours de la saison qui commence.

La principale attraction de ce meeting sera un stake de $600 dans la classe free for all junior. Les chevaux suivants sont inscrits: Abbe O'Neil, Morin et Bouchard, Québec; Eddy Scott, Albert Tourant, Wotton; Poplar Dale, E. Catellier, S.-Georges de Beauce; Harry Lee, Gérard Ouellet, Daveluyville; Done Direct, W. Hébert, Drummondville; June Grattan, Dr Fontaine, Malartic; Parade Hanover et Mighty Hanover, Gérard Vellieux, Drummondville; Script, Ceré et Ferland, S.-Hyacinthe; Cabin, Roy Automobile, Cap-de-la-Madeleine.

Deux autres classes sont également au programme: 2.25 avec Vice Elwyn, Director B, Larry Volo, Gauthel Page, Todd Stout Express et autres; puis 2.28 avec Madeleine Belwin, Victory Gadsby, Patsy Girl, Kitty Calumet, Miss Hester, inscrits à date.

Tous les connaisseurs s'accordent à dire que la lutte sera chaude au possible dans les trois classes et prévoient que le free for all sera sensationnel.

Londres, 15, (P.A.)—Gordon Richards, champion des jockeys de la Grande Bretagne, a dit hier qu'il ne prendrait pas part au meeting de 4 jours à Ascot cette semaine. Il n'est pas assez bien rétabli d'un récent accident.

Madison luttera à S.-Henri vendredi

Harry Madison, l'un des meilleurs lutteurs poids lourds juniors de l'univers, s'attaquera à Jim Burnett dans la finale du programme de vendredi soir au stade Notre-Dame.

C'est la nouvelle que le promoteur Phil Lalonde nous a communiquée hier soir.

Madison et Burnett sont deux aspirants au championnat mondial et ils tenteront de s'éliminer l'un l'autre.

Jack Britton et Jean-Louis Roy feront les frais de la semi-finale, cependant que Joe DeValteau s'attaquera à Arthur Legrand dans le match spécial.

La première rencontre de la soirée sera disputée entre Young Londes et Rod Lefebvre.

Pittsburgh — Rudy Zadell, 144, Akron, a battu Chuck Taylor, 145, Coalport, Pa. (10).

Brooklyn — Mello Betaina, 196, Beacon, N.Y., a mis hors de combat Angel Sotillo, 206, Argentine (3).

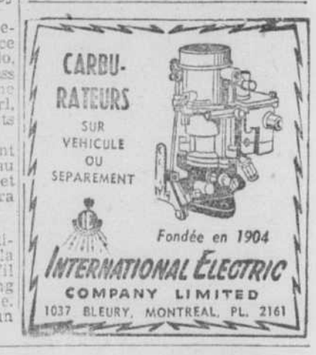

OUVERTURE LE 18 JUIN
Du Plus Moderne – Plus Nouveau
MAGASIN DE CONFECTION

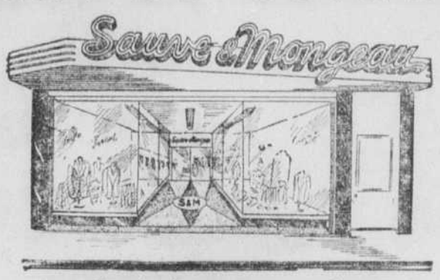

M. A. Mongeau, co-propriétaire du nouveau magasin SAUVE & MONGEAU. M. Mongeau s'occupe du commerce de mercerie depuis 22 ans à Montréal.

Façade du nouveau magasin
SAUVE & MONGEAU
6736 rue ST-HUBERT

M. Donat Sauvé, co-propriétaire du nouveau magasin SAUVE & MONGEAU. M. Sauvé est en affaires depuis 25 ans dans le commerce de mercerie à Montréal.

CONFECTION – MERCERIE
POUR HOMMES ET GARÇONS
• COMPLETS • CRAVATES • CHEMISES
• CHAPEAUX • BAS • SOULIERS
SPÉCIAUX POUR OUVERTURE
SAUVÉ & MONGEAU
6736 rue ST-HUBERT AM. 0805

MOTS CROISÉS

Horizontalement

1—Signe distinctif d'un ordre de chevalerie.
2—Défaut de largeur dans l'esprit.
3—Forme ancienne du mot loup. — Adjectif démonstratif.
4—Sécheresse.
5—Corps sphériques. — Jeune garçon.
6—Mot par lequel on désigne une personne. — Revenus d'une communauté.
7—Equerre. — Mélodie. — Port dans l'Ile de Ré.
8—Jeune pommier non encore greffé. — Figurer sa pensée au moyen de caractères convenus.
9—Atome gazeux électrisé. — Unité de mesure agraire.
10—Constitution politique.
11—Ferme, hardie. — Obtenu.
12—Venues au monde. — Adjectif numéral.

Verticalement

1—Pluie torrentielle. — Ville de Prusse.
2—Une saison. — Pronom personnel. — Intrépide.
3—Pas cuit. — Qui occasionne des frais.
4—Voyelles jumelles. — Port de Finlande. — Considérés.
5—D'un verbe gai. — Modifier par un nouveau travail.
6—Chef-lieu de canton (Orne).—Borne.
7—Règle double. — Qui est à moi.
8—Chef-lieu de canton (Dordogne).
9—Dans le corps. — Expression de la voix. — Branche coupée avec leurs feuilles vertes.
10—Dont on a absolument besoin.
11—Petit appareil pour rendre les chevaux dociles.
12—Angoisse, infortune. — Ote la vie.

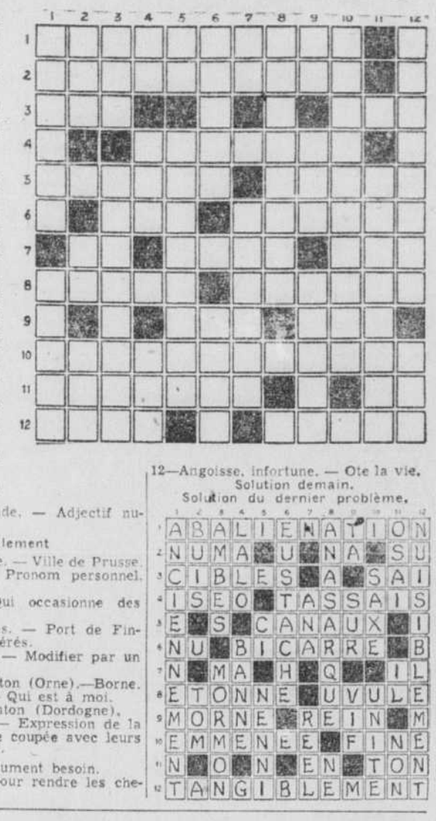

Solution demain.
Solution du dernier problème.

	1	2	3	4	5	6	7	8	9	10	11	12
1	A	B	A	L	I	E	N	A	T	I	O	N
2	N	U	M	A	■	U	■	N	A	■	S	U
3	C	I	B	L	E	S	■	A	■	S	A	I
4	I	S	E	O	■	T	A	S	S	A	I	S
5	E	■	S	■	C	A	N	A	U	X	■	I
6	N	U	■	B	I	C	A	R	R	E	■	B
7	N	■	M	A	■	H	■	Q	■	■	I	L
8	E	T	O	N	N	E	■	U	V	U	L	E
9	M	O	R	N	E	■	R	E	I	N	■	M
10	E	M	M	E	N	E	E	■	F	I	N	E
11	N	■	O	■	N	■	E	N	■	T	O	N
12	T	A	N	G	I	B	L	E	M	E	N	T

Avis aux anciens élèves de S.-Joseph-de-la-Délivrance

Les anciens élèves de l'Hospice Saint-Joseph-de-la-Délivrance, de Lévis, fêteront en 1949 le centenaire de l'arrivée des Soeurs Grises à Québec. A cette occasion les religieuses de l'Institution voudraient connaître les noms et adresses de leurs anciens élèves ayant embrassé la vie ecclésiastique ou la vie religieuses dans les communautés de Frères ou de Soeurs.

Prière de communiquer les noms et adresses à la Supérieure de l'Hospice de Lévis ou au secrétaire de l'Association des anciens élèves à Case postale 252, Québec.

Candidat dans Québec

M. ADELARD BELAIR, candidat de l'Union des électeurs dans le comté Québec aux prochaines élections provinciales.

Rixe au couteau entre 2 femmes

Mme Marguerite Martinos, 45 ans, 377, rue Mayor, app. B, a reçu lundi soir chez elle la visite d'une compagne. La soirée a débuté amicalement, mais s'est graduellement envenimée tant et si bien que vers 11 h. la visiteuse a soudainement saisi un couteau et en a donné plusieurs coups à Mme Martinos. Cette dernière a été transportée subséquemment à Saint-Luc et traitée pour coupure au front et au bras droit qui ont nécessité cinq points de suture et au bras gauche, deux points. Les agents du poste no 4, alertés, ont porté secours à la victime.

Décès de Mme J. Collin

Mme J. COLLIN

Récemment ont eu lieu, en l'église Ste-Cunégonde, les funérailles de Mme Joseph Collin, née Florida Beaulieu, épouse en 1ères noces de Philias S.-Amand. Précédé d'un landau de fleurs le convoi funèbre se rendit à l'église où la levée du corps fut faite par M. le curé Tancrède Mathieu assisté des abbés Adrien Géard et Georges Dufresne. Elle laisse ses époux, ses fils, Roger et Léopold S.-Amand; sa fille, Mme Clovis Desmarais (Charlotte); ses bru, Mmes Roger St-Amand (Gabrielle Ledoux), Léopold St-Amand (Jeanne Benoist); son gendre, M. Clovis Desmarais; ses petits-enfants, Claudette S.-Amand, Reynald S.-Amand, Gérald, André et Richard Desmarais; ses soeurs, Soeur Dora Beaulieu, des Soeurs Grises, Mme Emile Prud'homme (Blanche), ses frères, MM. Emile, Antonio, de Providence, R.I., Hervé et Josephat Beaulieu, M. et Mme R. Dupuis, M. et Mme A. Aubut, M. et Mme A. Lauzon, Mlle G. Collin, A. Collin ainsi que plusieurs neveux et nièces.

SEULEMENT $7.50

Voyagez en tout confort à des heures qui vous conviennent. L'office de voyages Greyhound peut vous réserver des places d'hôtel, d'autocar pour visiter la ville, etc.

AUTRES TRAJETS A PRIX REDUIT:

	ALLER
Boston, Mass.	$6.25
Burlington, Vt.	2.50
Plattsburg, N.Y.	1.90
Old Orchard Beach, Me.	8.00
Portland, Me.	7.70

Tous prix sujets à la taxe de voyage

Billets et renseignements:
PROVINCIAL TRANSPORT COMPANY
1188, rue DORCHESTER O. — PL. 7141

Seven-Up ça ravigote!"

TOUJOURS À POINT!

Papa n'est qu'un photographe amateur, mais il tient toujours son appareil à point pour saisir les plus charmantes expressions de bébé, et voyez ce qu'il lui montre pour lui faire faire une risette! Seven-Up arrive toujours à point pour égayer tout le monde.

BON POUR TOUS... BON POUR VOUS!

SYNDICAT St HENRI

COMPLETS "TROPICAL"

A 2 PANTALONS

Voici un extraordinaire assortiment de complets "Tropical" d'une confection parfaite. Modèles à devant croisé dans les tailles et dessins en vogue. Vous avez l'avantage d'avoir un deuxième pantalon assurant un plus long usage. Les deux pantalons sont à plis et à fermeture-éclair.

$29.50

AUSSI PEU QUE $5 COMPTANT ET $1 PAR SEMAINE

PORTEZ A VOTRE COMPTE

ENSEMBLE "SPORT"

7 MORCEAUX

- MAGNIFIQUE VESTON SPORT
- UN PANTALON DE GABARDINE
- UNE CHEMISE SPORT
- UNE PAIRE DE BAS
- CRAVATE A JOLIS MOTIFS
- UNE CEINTURE
- UNE PAIRE DE SOULIERS

Les 7 morceaux $39.50

Quelques Suggestions pour la Fête des Pères

. . . C'est bien toute l'année durant, et non seulement une journée en particulier, que le papa est le financier de la famille. Il voit à épargner pour les vêtements, l'éducation, les vacances, etc. Pourquoi alors, ne pas lui faciliter la tâche, cette année? Faites en sorte qu'il se rappellera toujours ce jour de la Fête des Pères. Lisez ces quelques suggestions:

B

A

A — PANTALONS

Un bel assortiment de pantalons de sport en gabardine de laine anglaise, en brun, beige et tan; plis à la ceinture et fermeture-éclair $12.95

B — CHEMISES

Choix de chemises de sport et de négligé, teintes unies, quadrillés et rayures. Toutes encolures, toutes couleurs. — Prix à compter de $2.95

C

C — CRAVATES

Belles cravates, couleurs gaies, unies ou à dessins, en laine et soie de qualité . $1.00 à $3.50

D — MONTRES

Nous avons un assortiment complet de montres Tavannes ainsi que d'autres à $10.00 et plus

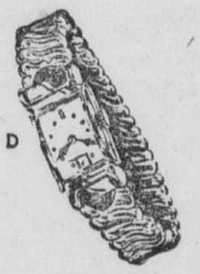

D

E — CAMERA

Fameuse camera Full-Vue Reflex Spartus, vendue avec une garantie d'un an..... $12.95

E

F — BERCEUSES

Papa appréciera une de ces berceuses plateforme qui lui apportera tout le confort désiré. — Complète avec appui-pied. Tel qu'illustré $69.95

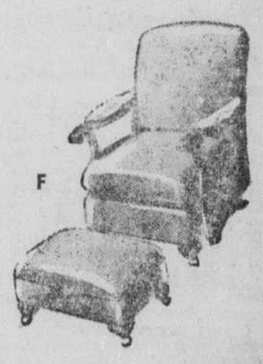

F

AUTRES SUGGESTIONS: Radio portatif ou de table, rasoir électrique, cendriers, robes de bain, chaises de pelouse et nombre d'autres choses qui feront la joie de papa.

ROBES — MANTEAUX LONGS — MANTEAUX TROIS QUARTS ET COSTUMES A PRIX EXCEPTIONNELS

ROBES

Une seule à chaque cliente. Choix de cotonnade, ratine et guingan. Tailles 12 à 20. — **Rég. $6.95.** $2.00

Toiles, soies et jerseys unis et imprimés. Quelques-unes à drapé latéral et ballerines. Tailles 12 à 50. **Rég. jusqu'à $9.00.** $4.00

Belles robes soleil et 2 pièces en soie et jersey, unis ou imprimés, modèles ballerine et princesse, combinaisons de couleurs. Tailles 12 à 50. **Rég. $12.95.** $6.00

MANTEAUX

Trois quarts et pleine longueur — quelques-uns avec capuchon. Nuances pastelles. A solder à moins que moitié prix .... **Rég. $20. et plus** $10.00

Autre choix de manteaux trois quarts et pleine longueur en beaux velours et barathéa. Dos ample à lés. Nuances pastelles et foncées .... **Rég. $39.50 et plus** $19.50

COSTUMES

Costumes tailleurs, ballerine et de toilette tout laine chatelaine et beau crêpe de laine. La plupart dans les petites tailles ..... **Rég. $24.50** $10.00

Quantité limitée de costumes en tissu tropical, tricotine et beau crêpe de laine. Modèles unis, quadrillés et rayés. Nuances pastelles et foncées. **Rég. jusqu'à $40.00** $20.00

SOULIERS "BABY DOLL"

TOUTES COULEURS

Une merveilleuse valeur à ce bas prix

$3.95

1948 REFRIGERATEURS 1948

CAPACITE	DIMENSIONS	PRIX
6 pieds cubes	60" x 24" x 20"	$298
6 pieds cubes	53" x 25" x 22"	$349
7 pieds cubes	55" x 27" x 23"	$379
7¼ pds cubes	56" x 30" x 21"	$395

- LIVRAISON IMMEDIATE.
- GARANTIE DE 5 ANS.
- FONCTIONNEMENT SILENCIEUX
- ISOLATION DE COTON MINERAL.
- FACILITES DE PAIEMENT ACCORDEES.

Syndicat St. Henri

MODES DE PAIEMENTS FACILES

WI. 3151 — 3619 RUE NOTRE DAME O. 4008 RUE ST.DENIS — 4032 RUE ONTARIO E.

OUVERT TOUS LES SOIRS JUSQU'A 6 HEURES. LE VENDREDI SOIR JUSQU'A 9 HRES.

Avilissement des cours à Wall St.

De légères liquidations font décliner le marché au début de la séance.

New-York, 16. (PA) — De légères liquidations ont suffi pour faire décliner les cours d'une fraction à environ un point; peu après l'ouverture, l'activité a diminué mais la tendance est demeurée à la baisse.

Même le compartiment des pétroles a reculé; Sinclair Oil, Standard Oil et Texas Co. ont subi des pertes fractionnaires. U.S. Steel, Chrysler, Montgomery Ward, Caterpillar Tractor, American Telephone, Anaconda, Philip Morris, Northern Pacific et Illinois Central ont aussi baissé.

Goodyear, Firestone Tire, National Distillers et Consolidated Edison ont offert de la résistance.

Des modifications pour la sidérurgie

On prévoit que ses méthodes de ventes subiront des changements radicaux.

New-York, 16. (P.A.) — Dans sa dernière livraison, la revue métallurgique "Iron Age" signale que la "Federal Trade Commission" a mis au point une ordonnance qui apportera des changements radicaux dans les méthodes de vente de l'acier.

En vertu de ce décret, qu'on émettra peut-être au début de l'an prochain sinon plus tôt, on demanderait à l'industrie de l'acier: 1) d'établir un prix de l'acier pour chaque aciérie; 2) de vendre lors que requis aux prix à l'usine; 3) de cesser la compilation et la distribution des renseignements sur les tarifs ferroviaires.

La demande globale d'acier continue d'étonner les préposés aux ventes des sidérurgies, rapporte le périodique, qui souligne aussi l'éloignement des promesses de livraisons d'acier inoxydable et d'alliages d'acier. "Dans la plupart des cas, ajoute-t-il, les dates promises cette semaine pour les livraisons de ces produits sont de deux à trois fois plus éloignées qu'au début de l'année."

"Iron Age" estime encore à 96.5 p.c. la production nationale de lingots d'acier aux Etats-Unis cette semaine et dit: "Les seules commandes prises sont celles que l'on peut livrer normalement et rien n'indique que cette méthode changera".

Au sujet de la situation des ribions, la revue souligne que "chaque tonne de lingots d'acier expédiée outre-mer en vertu du plan d'aide à l'Europe, ou de la réplementation de l'exportation, se traduit par une perte immédiate de 600 livres de ribions pour les aciéries américaines. Les envois d'acier mi-ouvré outre-mer signifient une perte d'au moins 10% du total expédié.

N.-Y. Curb Exchange

(De notre édition finale d'hier)

	Haut	Bas	Clôt.
1000 Alum Ltd	55	54¾	55
100 Aluminium	67¼	67	67¼
1200 Am G & El	39	38¾	38¾
1000 Am Lt & Tr	18¼	17⅞	17⅞
37000 Am Maracaibo	7	6⅞	6⅞
8000 Am Super	1¼	1⅛	1¼
100 Bellanca Air	2¾	2¾	2¾
200 Cessillan	17⅞	17¼	17⅜
100 Breeze Corp.	10⅞	10⅝	10⅝
100 Brit. Celanese	21	—	—
4000 Can Marconi	2⅜	2¼	2¼
7300 Cities Serv.	33⅛	33¼	33¼
300 Col Air	7½	7½	7½
800 Col. F. & I. Wts	6¼	—	—
4000 Com. & Sc. Wts	5/32	⅛	⅛
700 Com. Cas. Bait.	67⅝	63⅜	63⅜
4100 Creole Petr	33	33¼	33
700 Cyrac. Fdy	13⅜	13¼	13¼
8700 El. L & Power	14⅜	14¼	14¼
1300 Fairchild C. & I.	23⅛	23⅛	23⅛
200 Ford of Can A	22¼	—	—
200 Ford Ltd	4⅜	4⅜	4⅜
200 Giant Yellowknife	4¼	4	4¼
400 Glen Alden	22⅛	22⅛	22⅛
200 Hollinger	7⅛	—	—
800 Humble Oil	87½	87	87⅛

Nominations chez JAMES RICHARDSON & SONS

J. F. Ledoux

H. J. Vidricaire

La maison James Richardson & Sons annonce que M. J.-F. Ledoux, nommé gérant du bureau de Montréal à sa sortie du C.A.R.C. en janvier 1946, demeurera en qualité du gérant du service des actions. M. H.-J. Vidricaire, gérant du service des obligations au bureau de Vancouver, est transféré à Montréal à titre de gérant du service des obligations. —*

Annonce

M. J. F. Ledoux

garde la direction du service des actions, à notre bureau de Montréal; il occupait ce poste depuis janvier 1946, date à laquelle il a été licencié du C.A.R.C.

M. H. J. Vidricaire

quitte la direction du service des obligations de notre bureau de Vancouver pour occuper celle du service des obligations à notre bureau de Montréal.

JAMES RICHARDSON & SONS

MAISON FONDEE EN 1857

IMMEUBLE BOARD OF TRADE, MONTREAL

Tél. MArquette 1331

Administration : Winnipeg

Succursales à : Vancouver, Victoria, Calgary, Edmonton, Régina, Saskatoon, Moose-Jaw, Lethbridge, Portage La Prairie, Swift-Current, Kenora, Toronto, Montréal.

Les Cà coté de WALL-STREET

(Service de l'United Press, spécial à la "Presse" par Elmer C. Walzer.)

New-York, 16. (BUP) — Les experts de Wall Street prétendent qu'un bon nombre d'acheteurs sont prêts à engager leurs fonds dans le marché. Il s'agit surtout de ceux qui ont pris des bénéfices et de ceux qui ont manqué le dernier mouvement de hausse et qui attendent patiemment un recul appréciable des cours.

Les observateurs disent qu'il n'est pas difficile d'attirer ces fonds disponibles, qu'il suffit de remettre le marché en mouvement en lui donnant une rapide et vigoureuse impulsion.

Certains opérateurs, surtout les petits boursiers, semblent préférer les titres qui se vendent à un prix élevé, plutôt que d'acheter ces mêmes valeurs à bas prix. Par exemple, les experts disent que maints spéculateurs hésiteraient moins à acheter les titres de U. S. Steel à $100 qu'à $80.

Les services de renseignements, les analystes et les conseillers en matière de placements continuent de parler d'une hausse persistante des cours, affirmant qu'il s'agit de la hausse des mois d'été, comme d'habitude. Standard & Poor's souligne à cet effet que le marché a grimpé à 43 reprises au cours des 51 derniers étés.

Plusieurs prévoient qu'on assistera à de nombreuses prises de bénéfices avant et après les élections.

Voici une remarque au sujet des profits à longue échéance. Surveillez la date de vente et ne comptez pas ce jour dans le calcul de la période de six mois pendant laquelle les titres ont été en votre possession. A ce propos, Prentice-Hall rappelle que M. Weir aurait pu épargner environ $15,000 d'impôt sur le revenu, s'il avait tenu compte de cette règle. En effet, il avait acheté des titres d'acier le 1er mai en exerçant des options. Le 1er novembre, soit juste six mois plus tard, il les revendait avec un profit de $31,000. Or, la Cour déclara que c'était un gain à court terme. S'il avait vendu ses actions le 2 novembre, son gain aurait été considéré comme un profit à longue échéance et l'impôt n'aurait pas dépassé 25 p.c. du profit net.

La cote des grains

(De notre édition finale d'hier)

WINNIPEG

	Ouv.	Haut	Bas	Clôt.
AVOINE:				
Juil.	96⅛-95¾	97½	95¾	97¾
Oct.	81½-⅞	83½	81½	82¾-⅞
ORGE:				
Oct.	1 06¾-½	1 07⅜	1 06½	1 08-1 08¼
Juil.	1 23¼-½	1 23⅜	1 20¼	1 21¾
SEIGLE:				
Juil.	2 67	2 69	2 67	1 69
Oct.	2 67¼	2 68	2 64½	2 65

GRAINS AU COMPTANT

Avoine No 2 C.W., 97¾; No Ex. 3 C.W. 97¾; No 3 C.W. 97¼; Ex. No 1 fourragere, 95¾; No 1 fourragere, 95¾; No 2 fourragere, 94⅜; No 2 fourragere, 94¾; No 3 fourragere, 93¾; sur rails, 94⅜.

Orge: No 1 C.W. 6 rangs, 1.41¾; No 2 C.W. 6 rangs, 1.41¾; No 3 C.W. 6 rangs, 1.41¾; No 1 C.W. 2 rangs, 1.41¾; No 2 C.W. 2 rangs, 1.41¾; No 3 C.W. 2 rangs, 1.41¾; No 1 fourragere, 1.11¾; No 2 fourragere, 1.11¾; No 3 fourragere, 1.11¾; sur rail, 1.17¾; No 2 C.W. Inter. 1.21¾; No 3 C.W. Inter. 1.16¾.

Seigle: No 1 C.W., 2.68; No 2 C.W., 2.68; No 3 C.W., 2.63; sur rails, 2.68½.

CHICAGO

Blé:			
Juil.	227⅛	223⅜	227	223¼-⅜
Sept.	228⅜-½	225¼	227¼	225½
Déc.	229⅛	226½	228⅜	226½-⅝
Mai	227⅞	228	228⅜	227⅞
Maïs:				
Juillet	213-213⅜	210½	212	211¾-¾
Sept.	185-185¼	183½	184¼	184-¼
Déc.	169½	168½	169	168¾-¼
Mai	163¼	159	163	162⅝-163
Avoine:				
Juillet	94⅜-⅛	94¼	93¼	93¾-⅜
Sept.	85¾-⅜	85⅞	84½	84¾-⅝
Déc.	85⅜-⅜	86⅜	85¾	85¼
Mai	85½	85½	84⅜	84½

Piraterie

—Le droit international distingue la piraterie des actes d'hostilité autorisés par des nations en guerre.

4900 Imperial Oil	16⅜	16	16¼
7900 Int. Petrol	14	13¼	13⅝
3700 Kaiser Frazer	10⅝	10¼	10⅜
100 Lake Shore	97	97	97
1000 Mid S. Pet. B wts	7⅞	7¾	7¾
400 N Rub Mach. xd	10⅛	10	10
300 New Jersey Zinc	72	71⅜	72
4400 Niag. Hud	9¼	9¼	9⅜
700 Nor Am L and P	7⅛	—	—
7700 Pantepec Oil	13¾	13½	13⅝
1100 Penmaroad	6⅜	6⅜	6¾
200 Pr. of Ky	25⅜	25⅜	25⅜
3400 Reichhold Chem	13	12¾	12¾
1700 Un Lt and Rys	21¾	20¾	21¾
2200 Wright Hard	2 3/16	2⅛	2⅛

Des variations mixtes à Montréal

Cons. Smelters touche un sommet sans précédent.— Les pétroles en demande.

(De notre édition finale d'hier)

Le marché local a eu des dispositions irrégulières aujourd'hui et la demande a porté sur un certain nombre de titres choisis. Dans la majorité des cas, les variations ont été fractionnaires.

Cons. Smelters a été la vedette avec une hausse de plus de 3 points à 121, sommet sans précédent, à l'annonce d'un boni de $3.50 avec le dividende semi-annuel de $1.50 par action. Au même groupe, Noranda a légèrement progressé mais Nickel et Hudson Bay ont décliné d'une fraction.

Les pétroles ont été recherchés; Int. Petroleum a avancé de ½ à 16, le maximum de l'année; Imperial Oil s'est maintenu et les droits de souscription, après avoir débuté à 1.65, ont haussé jusqu'à 1.90. McColl-Frontenac a encaissé un modeste gain.

Les papeteries ont manifesté de la fermeté; Howard Smith, Consolidated, Fraser et Price ont avancé d'une fraction.

Les brasseries ont eu quelque activité mais ont oscillé dans un petit rayon. Canadian Vickers a regagné plus d'un point et National Steel Car a haussé de ½ à 26.

A la section minière, Waite Amulet a monté de plus de 50 cents et Eldona a fait une reprise de plus de 15 cents. Normetal s'est aussi amélioré.

Toronto Stock Exchange

(De notre édition finale d'hier)

	Haut	Bas	Clôt.
250 Abitibi	18¾	—	—
100 Acadia	13½	13	13
100 Anglo	8	—	—
300 Alum of Can P	25¼	—	—
6550 Am Larder	13	11	13
7500 Am Knife	15	14	14
9400 Anglo Can	3.10	2.95	3.10
300 Ang Huronian	8.30	—	—
1000 Ang Rouyn	.64	.62	.62
100 Arus	17¾	—	—
150 Ashdown A	13¾	13¾	13¾
4000 Ashley	.02	—	—
745 Atlas Steel	13¾	13¼	13¼
10200 Aubelle	11¾	.11	.11
1000 Aunor	3.25	—	—
100 Bk of Mont	25½	—	—
90 Bank of NS	30	—	—
200 Bank of Tor	30½	—	—
8000 Beauliou	11¼	.11	.11
400 Bell	171½	171	171½
7800 Bevcourt	.30	.29	.29
2000 Bordulac	.49	—	—
300 Bralorne	8.05	8.00	8.00
485 Brazilian	20½	20⅜	20½
200 B A Oil	24½	24¼	24½
1250 Bid & Ask	26⅜	—	—
20 B C Electric p	97½	92½	92½
1250 B C Forest	4	—	—
100 B C Packers A	13½	—	—
55 B C Power A	27	26½	26½
200 B	27	—	—
5700 Bell Dom	27½	27	27½
3150 Bullmason	22	21½	21½
200 Bldg Pro.	35	—	—
2.00 Cal & Edm	6.80	6.70	6.70
2700 Calmant	13	12	12
2300 Campbell	2.63	2.58	2.65
3 C Ferm Mine	4.08	—	—
155 Can SS p	40¾	40¼	40¾
100 Can Bakeries	7	—	—
635 Bk of Com	22½	—	—
1700 Can Brew.	21	20⅝	20⅞
185 Canners	21	—	—
445 Can Car	14⅞	14¾	14¾
225 Id. A	16¼	16	16¼
120 Can Cel. P.	39	—	—
2400 Can Cem.	23¼	23	23
250 C. Alcohol A	12½	—	—
3482 C.P.R.	21⅜	21	21¼
12100 Castle Treth.	1.60	1.60	1.70
4500 Cent. Pat.	1.10	1.06	1.10
2500 Coast	.16	.14	.16
1800 Chesterfield	.90	—	—
850 Cockshutt	15⅞	15¾	16¾
2000 Colomac	.06	—	—
100 Con. Bakeries	13⅝	—	—
4300 Con. Beatlie	.64	.62	.63½
53500 Con. Homestead	16½	.62	.63½
1980 Con. Smelters	121¼	118¾	121¼
20 Con. Gas	151½	149	149
1503 Conwest	1.12	1.10	1.12
2500 Crowshore	13¾	.15	.15
1000 Dexter Rl	.15	14¾	14¾
2000 Dickenson	.57	.56	.57
7000 Discovery	.43	.41	.41
1187 Dome	17½	17⅜	17⅜
50 Dom Foundry	27½	27	27
110 Dom Magnesium	10¾	—	—
150 D. Steel B	18¾	18¾	18¾
320 Dom Tar P	21½	—	—
1535 Dom Wool	17¼	16¾	17¼
5700 Donalda	.74	.70	.74
5850 Duliana	25½	22	24
2100 Duquesne	22	.19	.22
3100 East Leduc	42½	42½	42½
1200 E Majartic	1.55	1.46	1.55
1900 E. Sullivan	2.70	2.66	2.68
1700 Elder	47½	.47	.47
233350 Eldona	1.39	1.10	1.38
1000 El Sol	.15	.15	.15
400 Eureka	1.90	1.89	1.90
800 Falconbridge	4.80	4.70	4.80
185 Famous Play	17¾	—	—
1000 Fed. Kirk	6⅞	—	—
350 Fleet	6¾	6¾	6¾
175 Ford A	25½	25	25
800 Frobisher	1.95	1.90	1.90
35 Gatineau Pow. P	103	—	—
200 Gen. Bakeries	3¼	—	—
2100 Globe	7¾	—	—
3000 Goldcrest	.11	—	—
8500 Golden Manitou	2.55	2.40	2.55
3000 Goldhawk	.06	.06½	.06½
2000 Goldvue	.16½	.15	.15
140 Goodyear P	51½	—	—
8800 G. L. Paper	19¾	19½	19¾
215 Id. P	41	42½	42½
25 G. W. Coal	15¼	.15	.15
2100 Guayana	1.02	1.00	1.00
11500 Gulf Lead	3.03	2.90	3.00
480 Gypsum	17	—	—
3000 Highridge	.08	—	—
110 Hinde	.50	—	—
3000 Hollinger	8.00	—	—
1420 Home Oil	8.95	8.75	8.80
250 Hud. Bay	52¾	52½	—
80 Imp. Bank	25	—	—
9213 Imp. Oil	19	18⅝	18⅞
69058 Imp. Tob. Rts	1.95	1.55	1.85
4035 Int. Nickel	39⅜	39⅛	39⅜
15901 Int. Pete	16⅞	15¾	16⅝
4300 Int. Uranium	.60	.59	.60
7000 Jason	.08	—	—
3500 Jaburke	.21	.17	.21
6600 Joliet	.42	.40	—
15 Kerrmator	25½	25	—
25⅛ Kerr Add.	12¼	.12	—
6750 Kirk Gold	.09	.08¾	.09
4000 Kirk Hud.	.60	—	—
3300 Kirk Lake	1.43	1.40	1.46
100 Labatt	24½	24	25½
600 Laurador	3.55	5.50	5.60
13800 L. Dufault	.86	.81	.84
250 Lake Shore	11¼	11⅛	—
100 La Luz	2.60	—	—
2000 Lapaska	.06	—	—
10300 Laura Id U	.04½	.04	.04
60 Laura Sec	13½	13¼	13¼
3400 Leduc	1.02	1.00	1.02
300 Leitch	1.13	1.12	1.15
60 Leblaw B	28¾	28½	28¾
6300 Louvicourt	64½	.59	64½
2100 Madsen	2.55	—	—
4600 Macdonald	.75	.74	.74
9800 MacLeod	1.04	1.00	1.00
210 MacMillan A	10½	—	—
400 Id B	8	—	—
100 Madsen	2.43	—	—
1300 Mal Gf	1.82	1.80	1.80
5000 Man & East	.03	—	—
2217 Massey	21¼	21¼	21¼
300 McColl	15¼	15	15¼
303 McIntyre	56¼	55½	55½
100 McKenzie	42	—	—
1000 McMarmac	.13¼	.13	.13
3000 Mid Cont	.03½	—	—
450 Milton	21¼	21⅜	21¼
550 Mining Corp	9.75	9.50	9.50
150 Nat Grocers	15½	15	15
455 Id P	30	—	—
825 Nat Steel Car	26⅛	25¾	26⅛
5800 Negus	2.40	2.35	2.35
5 Nelson P	102	—	—
6600 New Calumet	1.52	1.45	1.50
2500 New Marion	.20½	.20	.21½
20000 New Norzone	.17	.14¾	.16
2000 New Rouyn	.30	—	—
21000 Nicholson	.13	.13	.15
1135 Noranda	49½	49½	49½
8045 Normetal	2.65	2.58	2.65
3100 North Inca	.33	.32	.33
3250 O'Brien	1.86	1.82	1.86
2500 Obama	.70	.68	.68
1800 Okalta	1.60	1.55	1.60
3000 Omega	.03½	—	—
5100 Oelsko	.65	.64	.65
8600 Osulake	.21	.20	.20
4000 Pac Pete	1.44	1.38	1.40
1200 Pamour	1.22	1.20	1.22
2500 Paymaster	.34	—	—
14000 Pen Rey	12½	11	12½
1100 Prickle Crow	1.94	1.92	1.94
500 Pioneer	2.80	—	—
155 Powell River	.44	43⅝	.44
30 Press Metal	.16	.15⅝	.16
500 Prestige	1.63	1.60	1.65
1500 Que Manitou	.70½	.70	.70½
650 Quemont	14⅜	.14	14⅜
100 Rochette	.04	—	—
3800 Roxana	.42	.37	.39
85 Royal Bank	23	—	—
2000 Roybar	.09	—	—
2000 Dupununi	.11	—	—
100 Russell	15¾	—	—
100 St Law Corp A	44	—	—
1000 San Antonio	3.70	—	—
2000 Sanitor	.40	.39	.40
1500 Sheep Creek	1.16	1.14	1.14
3315 Sherritt	2.50	2.38	2.39
100 Sicks Vt	10⅞	—	—
2500 Silanco	.39	.36	.36
181 Silv Dat B	9¼	—	—
125 Simpsons A	29	28¾	29
3 Id B	24½	—	—
95 Id P	99	—	—
1200 Springer	1.44	1.42	1.42
325 Stand Chem.	7½	7⅜	7⅜
100 Stedman	14⅜	—	—
1675 Steep Rock	2.09	2.00	2.07
5000 Surf. Inlet	.12	.11	.12
400 Sylvanite	1.39	1.38	1.39
1200 Teck Hughes	2.65	—	—
3500 Thurbois	.06	—	—
205 Toburn	.63	.60	.60
24 Tor. Gen. Trust	172	—	—
525 Union Gas	8⅝	8½	8½
25 United Corp. B	23¼	—	—
120 United Fuel A	48	47⅝	47⅞
130 Id B	46	—	—
1600 Un. Keno	1.93	1.87	1.87
4333 Upper Canada	1.60	1.58	1.60
110 Ventures	6.25	—	—
6387 Waite	9.25	9.00	9.10
635 Walker	28	27½	28
2000 Wekusko	12½	—	—
205 Weston p.	100	—	—
3000 Willson	.09½	.07½	.09½
295 Wpg El.	25½	26⅜	26½
2500 Yellorex	.23	.22	.23
4010 Yknife Bear	.67	—	—
100 York Knit A	7	—	—
CURB			
144 Brown Co	5⅜	—	—
310 Id P	114¼	112	112
100 Cdn Marconi	2⅜	—	—
15 Cdn Vickers P	152	—	—
2150 CW Lumber	4⅞	4½	4⅝
252 Con Paper	20⅞	20¼	20⅞
203 Humber Shoe	22	—	—
85 Int Paper	69¼	68⅜	68⅜
570 M and O Paper	25⅜	25	25
1700 Pend Oreille	4.05	3.90	4.05
1000 Temiskaming	06½	.06	.06

Total des ventes 927,000 actions.

Statistiques sur le papier-journal

Les expéditions canadiennes de papier-journal en mai se chiffrent par 397,706 tonnes, soit 3,057 tonnes ou 1% de moins qu'en mai 1947, d'après les statistiques publiées par la Newsprint Association of Canada. Ces expéditions représentent 105.6% de la capacité théorique, comparativement à 101.1% le mois précédent et à 105.4% en mai 1947.

La production canadienne s'est élevée à 388,461 tonnes, soit 3,941 tonnes ou 1% de plus qu'il y a un an. Cette production représente 103.1% de la capacité totale, contre 102.3% en avril et 101.2% en mai 1947. Le mois dernier, les expéditions ont dépassé la production par 9,245 tonnes et les stocks des fabricants canadiens ont diminué dans la même proportion.

Les livraisons des papeteries des Etats-Unis se sont accrues de 1%, tandis que leur production a baissé d 1% par rapport à mai 1947. Leur production a dépassé de 1,106 tonnes le chiffre de leurs expéditions, de sorte que les stocks des fabricants américains ont augmenté d'autant.

Les envois de Terre-Neuve ont augmenté de 53.6% et la production de 13.9% par rapport à l'an dernier.

Les exportations outre-mer se sont totalisées à 23,723 tonnes, contre 12,836 en mai 1947. Les expéditions aux Etats-Unis ont été de 29.8% plus fortes qu'il y a un an. Les expéditions ont excédé de 12,893 tonnes le chiffre de la production et les fabricants ont vu leurs approvisionnements diminuer d'autant.

Les stocks de tous les fabricants de l'Amérique du Nord ont baissé de 21,032 tonnes en mai pour s'élever à 148,225 tonnes à la fin du mois, en comparaison de 204,158 tonnes il y a un an.

Loi d'aide aux mines d'or sous peu proclamée

Elle prévoit des paiements d'urgence pour accroître la production.

Ottawa, 16. (D.N.C.) — Lhon. James-A. Mackinnon, ministre des mines et des ressources, fait part aujourd'hui de l'établissement de règlements sous l'empire de la loi d'urgence sur l'aide à l'exploitation des mines d'or.

Cette loi, qui prévoit des paiements d'urgence pour aider à couvrir l'accroissement des frais de la production de l'or afin de favoriser un meilleur rendement de l'or, sera proclamée dans un avenir prochain.

On prescrit des formules spéciales de demande pour les paiements en question, mais chaque exploitant de mine doit faire une déclaration quant au propriétaire et à l'exploitation de cette mine durant l'année déterminée de même qu'une énumération détaillée des frais d'exploitation.

Aucune mine ne pourra recevoir de paiements-aide à moins de tenir des registres convenables et de produire plus de 50 onces troy d'or par année, lequel or doit représenter 70 p.c. ou plus de la valeur globale des produits de la mine.

Frais de production

On accorde aux mines comme frais de production un montant de dépréciation et des dépenses d'avant-production évalués en appliquant le même taux normal de pourcentage par année que la mine emploie pour cette fin durant la période aux fins de la loi de l'impôt de guerre sur le revenu, mais en aucun cas ne doivent-ils dépasser 15 p. c. par année.

Dans le cas d'une nouvelle mine, qui est exemptée de la loi de l'impôt de guerre sur le revenu, et qui choisit de remettre en entier ou en partie les frais normaux relativement aux dépenses de dépréciation et d'avant-production, jusqu'après la période d'exemption, le montant qui pourra être inclus dans le coût de la production de l'or sera le taux de pourcentage aussi raisonnable de la valeur de l'actif dépréciable et le montant des dépenses d'avant-production qui pourront être déterminés par le ministre sans dépasser 15 p.c. par année.

Exploration et mise en valeur

Les frais d'exploration et de mise en valeur seront permis jusqu'au montant exigé afin de maintenir des réserves de minerai jusqu'à trois ans au taux courant du retrait dans le cas des mines dont les réserves de minerai étaient au-dessous de ce niveau au début de 1948. Dans le cas des mines dont les réserves dépassaient les trois ans, on permettra les frais de mise en valeur et d'exploration jusqu'au montant requis afin de maintenir les réserves dans la même proportion qui existait au début de 1948, au taux courant du retrait durant une année déterminée.

Les règlements précisent de plus quels sont les item de dépenses qu'on peut considérer comme frais-capital d'exploration et de mise en valeur. Ils comprennent les dépenses de puits, de stations, des postes souterrains de broyage et de pompage, des voies principales de charroyage, des poches de minerai et de déchets, et les frais qu'entraînent les autres travaux de mise en valeur qui sont destinés à accurer le rendement ininterrompu de la mine. Ces travaux doivent être portés au capital pour les fins des règlements. De telles dépenses doivent être amorties, règle générale, au taux de 15 p.c. par année.

Les cas d'interruption

Les règlements prévoient aussi les méthodes de calculer la production et les frais de la production de l'or quand il sagit de mines qui ont interrompu leurs travaux soit au cours de l'année de base, soit durant l'année désignée aux fins de la demande d'aide en paiements, alors que les motifs de l'interruption sont au-delà du contrôle de l'exploitant.

Les règlements prévoient des avances trimestrielles de paiements jusqu'à 80 p.c. de l'aide prévue pour le trimestre en question de l'année en cause.

Dividendes

Tooke Bros. Ltd., 10 cents par action, payable le 3 juillet aux actionnaires inscrits le 15 juin.

Premier Trust Co., $1 par action, payable le 30 juin aux actionnaires inscrits le 19 juin.

International Milling Co., $1 par action privilégiée, payable le 15 juillet aux actionnaires inscrits le 30 juin.

McIntyre Porcupine Mines, 50¼ cents par action, payable le 1er septembre aux actionnaires inscrits le 3 août.

Ex-dividende aujourd'hui

Canadian Western Lumber Co., 10 cents par action.

Murphy Paint Co., 20 cents par action.

Nouveaux projets de St. Lawrence

Les deux projets sont interdépendants et devront être adoptés ensemble.

Les nouveaux projets de réorganisation de St. Lawrence Corporation et de St. Lawrence Paper Mills Company seront présentés aux actionnaires les 7 et 8 juillet prochains.

On fait remarquer que les deux projets sont interdépendants et qu'ils entreront en vigueur le jour où les lettres-patentes supplémentaires seront accordées mais, dans chaque cas, à la condition que les deux plans soient adoptés. On prévoit aussi que les plans pourront être retirés en tout temps avant l'émission des lettres-patentes supplémentaires pour éviter un litige qui pourrait se produire et qui interviendrait dans les opérations et la direction des compagnies ainsi que dans la distribution de dividendes.

Les projets peuvent être modifiés ou altérés par les actionnaires, ou par la Cour Supérieure du Québec ou par le Secrétaire d'Etat du Canada.

St. Law. Corp.

Le nouveau plan de la corporation a gardé les principales clauses du ler projet et comporte en outre certains amendements d'un avantage direct pour les actionnaires privilégiés de la classe "A". En vertu de ce plan revisé, chaque action privilégiée convertible classe "A" à 4% cumulatif, d'une valeur au pair de $50, aura droit à un dividende en espèces de $2, soit le dividende couru de $1 pour la période du ler janvier au 30 juin 1948, et un paiement de $1 destiné à réduire les arriérés à $20 par action; à une action privilégiée convertible à dividende cumulatif de $2, d'une valeur de $49, remboursable à $55 chacune et sur laquelle les dividendes vont commencer à courir le ler juillet 1948; et à une action 2e privilège à dividende cumulatif de 75 cents, d'une valeur au pair de $1, remboursable à $20 chacune, et sur laquelle les dividendes vont commencer à courir le ler juillet 1948. Chaque action ordinaire actuelle, sans valeur au pair, aura droit à une action ordinaire, d'une valeur au pair de $1.

A compter du ler juillet 1948, un fonds d'amortissement sera établi pour le rachat des nouvelles actions 2e privilège. Chaque trimestre, on y portera une somme de $125,000, déduite des bénéfices nets de la corporation, à la condition qu'une telle somme soit disponible, après avoir pourvu aux dividendes sur toutes actions ayant priorité sur les actions ordinaires, plus la moitié de tout solde des bénéfices nets. Lorsque le fiduciaire aura en mains $250,000, on utilisera alors ce montant pour racheter les actions 2e privilège, que l'on appellera au remboursement.

Les nouvelles actions 1er privilège sont convertibles en tout temps, jusqu'à et y compris la date de rachat, au taux de 2 actions contre 1 nouvelle action ordinaire.

En se basant sur les recettes actuelles, les administrateurs croient pouvoir commencer le paiement des dividendes trimestriels sur les nouvelles actions 1er et 2e privilège, en octobre 1948 pour les trois mois débutant le 1er juillet 1948, de même que l'amortissement d'une partie des nouvelles actions 2e privilège.

Les perspectives actuelles des bénéfices du prochain exercice permettent d'augurer qu'ils seront suffisants pour payer les dividendes de $2 sur les nouvelles actions 1er privilège et de 75 cents sur les nouvelles actions 2e privilège, et aussi pour amortir d'au moins $500,000 le total des actions 2e privilège. Un montant en espèces de $500,000 est l'équivalent de 25,000 actions 2e privilège, si l'on fait le calcul au plein prix de rachat de $20 chacune, ou d'un nombre plus considérable d'actions, si celles-ci sont rachetées à un prix inférieur.

De l'avis des services gouvernementaux concernés, l'échange de valeurs prévu par le plan ne donnera lieu à aucun impôt, tant au Canada qu'aux Etats-Unis, exception faite toutefois du paiement en espèces de $2 par action aux détenteurs du privilège actuel de la classe "A", montant qui sera considéré, au Canada et aux Etats-Unis, comme du revenu imposable aux mains de ces actionnaires.

St. Lawrence Paper Mills

Le nouveau projet de réorganisation de cette compagnie contient les grandes lignes du premier projet et certains amendements avantageant directement les détenteurs d'actions privilégiées 6%.

En vertu de ce projet revisé, sur chaque action privilégiée 6% cumulatif d'une valeur nominale de $100 la compagnie paiera un dividende en espèces de $7.75, représentant le total accumulé du dividende de $3 du ler janvier au 30 juin 1948, et $4.75 pour réduire les arriérés à $60 l'action.

Ces détenteurs recevront, en outre, pour chaque action, une action de premier privilège $6 cumulatif d'une valeur nominale de $99, rachetable à $105, sur laquelle les dividendes commenceront à courir à compter du ler juillet 1948, ainsi que une action de deuxième privilège $2.40 cumulatif d'une valeur nominale de $1, rachetable à $60, sur laquelle les dividendes commenceront à courir à partir du ler juillet 1948. Pour chaque action ordinaire actuellement en cours, les actionnaires recevront une nouvelle action ordinaire.

En vue du rachat des actions de deuxième privilège $2.40 cumulat

OBLIGATIONS

(Cours compilés à la source par l'Investment Dealers Association of Canada. Ils ne sont donnés qu'à titre indicatif.)

Dominion du Canada:		
3% 1950-55	100¾	102½
3% perp.	99	99¾
3% 1953-58	101⅞	102⅛
3¼% 1948-51	100½	—
3¼% 1965-66	102⅜	—
4½% 1948-58	101	—
4½% 1949-59	103¾	104½
Emprunts de guerre et Victoire:		
1er emp. guerre 3¼% 1952	103	—
2e emp. guerre 3% 1952	101⅛	102¼
1er emp. Victoire 3% 1951	103¼	—
2e emp. Victoire 3% 1954	103½	104¼
3e emp. Victoire 3% 1956	103⅜	104⅛
4e emp. Victoire 3% 1957	102⅝	103⅛
5e emp. Victoire 3% 1959	101⅝	102⅜
6e emp. Victoire 3% 1960	101⅛	101⅝
7e emp. Victoire 3% 1962	100⅜	101⅛
8e emp. Victoire 3% 1966	100⅜	101⅛
Garantie du Dominion:		
CNR J/54-59	100¾	102¼
C.N.R. 3%	96¾	98¼
CNR 4½/51	116½	—
CNR 4½/57	122¼	—
CNR 4¾/55	122	—
CNR J/54	112½	114½
CNR J/45-59	105¼	—
CNWISS 5/55	120	—
GTPLS 4½/55	120	—
GTP 3/62	100	—
M Har 5/40-60	106	—
Provinces:		
Alberta 3½% 1963	101¼	103
Alberta 3½% 1971	101¼	103
Alberta 3½% 1975	101¼	103
Alberta 3½% 1960	101¼	103
Col. Brit. 4½% 1953	111¼	—
Col. Brit. 3½% 1958	102¾	—
Col. Brit. 3% 1961	93¼	105¼
Col. Brit. 2¾% 1967	93¾	95½
Manitoba 5½% 1963	117¼	119½
Manitoba 4½% 1953	113½	—
Manitoba 2¾% 1966	94¼	96
Manitoba 5% 1959	106	—
N Bruns 3% 1964	93¾	97¾
N Bruns 4½% 1961	110½	—
N Bruns 2¾% 1967	91¾	92¾
N-Ecosse 3% 1958	99⅞	101
N-Ecosse 4½% 1960	122½	—
N-Ecosse 3½% 1952	101	101¾
Ont. Hydro 2¾% 1964-67	93¾	96¾
Ont. Hydro 3% 1961-63	99½	100¾
Ont. 2¾% 1957-66	94	95½
Ont. 2¾% 1968-77	93¼	94¾
Ont. 4½% 1960	104	—
Ont. 3% 1962-65	99½	100½
Ile du P.-E. 5% 1936	99¼	—
Ile du P.-E. 3% 1939	99	100¼
Québec 3% 1951	101¾	—
Québec 3½% 1951-53	102¾	—
Québec 3¾% 1953	104	—
Québec 3½% 1957	103¼	104¾
Québec 3% 1959	101	101¾
Québec 3½% 1960	103¼	—
Québec 3% 1955	101⅜	102⅜
Québec 4% 1956	103	106½
Québec 3% 1960	100¼	101¾
Québec 3% 1962	100¼	101½
Hydro-Qué. 2¾% 1962-68	95¼	98¾
Hydro-Qué. 2¾% 1956-68	91¼	93¾
Com. Mun. Qué. 2¾% 1957	93	99
Com. Mun. Qué. 2¾% 1967	94¼	95¾
Com. Mun. Qué. 3% 1952	99¼	100½
Com. Mun. Qué. 3% 1972	93¼	99½
Com. Mun. Qué. 3½% 1958	101¾	103¾
Com. Mun. Qué. 3¾% 1966	100	102
Com. Mun. Qué. 3¼% 1977	99	101½
Sask. 4½% 1951	101	—
Sask. 5% 1959	111¼	—
Municipalités:		
Montréal 3% 1950	97½	99½
Montréal 3% 1962	97½	99
Montréal 3% 1954	96¾	98¾
Montréal 3% 1968	94¼	95½
Montréal 3% 1937	94¾	96¼
Montréal 3% 1958	94¾	96½
Montréal 3% 1969	95½	93½
Montréal 3% 1970	94¼	95½
Montréal 3% 1971	94¼	95½
Montréal 3% 1972	94¼	95½
Montréal 3% 1974	94¼	95½
Comm. Met 5% 1931	103	—
Comm. Met 4½% 1953	117	—
Comm. Met 4½% 1954	117	—
Comm. Met 4½% 1931	118	—
Comm. Met 4½% 1956	113¼	—
Comm. Met. 5% 1966	122½	—
Québec 4½% 1950	102	104
Québec 5% 1953	107	—
Régina 5½ 1960	103½	—
St John 4½% 1971	121¼	—
Trois-Rivières 4½% 1950	102	—
Toronto 3½% 1951	101¾	—
Winnipeg 4½% 1960	127½	—
Vancouver 3½% 1960	98¾	99¾
Transports:		
Algoma C. & H. 5% 1950	66	68
Can. Atlan. 4% 1958	112½	—
C.P.R. 3½% 1951	102¾	104½
C.P.R. 4% 1949	101¾	—
C.P.R. 4% perp.	110½	—
Can. Steamship 3½% 1957	101½	103½
Services publics:		
As. T. & T. 5½% 1955	110½	—
Bell Tel. 5% 1960	109½	—
Bell Tel. 3% 1977	97	99
Bell Tel. 4¾% 1973	103¾	102½
B.C. El. 3½% 1967	94	96
B.C El. 3½% 1968	89	101
B.C. Tel. 4% 1962	101½	103¼
East Koot. 3½% 1967	94	97
Gat. Power 3% 1970	90	—
Gat. Power 3¼% 1970	91½	99½
Int. Hydro 6% 1944	70	—
Lower St. L. Pow. 3¾% 1965	98	101
Mtl. Tram. 3% 1953	99	101
Mtl. Tram. B 5% 1955	99	101
Mtl. Tram. 4½% 1958	98	100
North. Qué. Pow. 3¼% 1987	98½	100½
North. Que. Pow. 4½% 1967	93¼	100½
Ottawa Pow. 4% 1957	100½	—
Power Corp. 3½% 1967	97½	98
Québec Pow. 3% 1962	97	99
Québec Tel. 3% 1972	93	96
Que. J. & P. 1961	99	101
Shaw. W. & P. 3½% 1970	100½	102½
Shaw. W. & P. 3% 1971	93½	97½
St. Maurice Pow. 3¼% 1970	96½	98¼
Unit. Sec. 3% 1952	99	—
Winn. El. 3¼% 1971	101¾	103¼
Valeurs industrielles:		
Abitibi 3½% 1967	93	10
B.C. Pulp 3½% 1967	93½	98
B.C. Forest 4% 1966	95½	96¼
Brompton 3½% 1966	93½	97½
Brown 5% 1959	102	104
Burns 4% 1952	98½	100½
Can. Brew. 3½% 1967	95	98
Can. Celan. 3% 1965	96½	99
C.W. Lumber 4% 1962	99½	101¼
Can. P. & P. Inv. 5% 1958	111	—
Cons. Paper 3½% 1967	100¾	102½
Dom. Coal 4½% 1952	100¾	102¾
Dom. Dairies 4% 1966	95	98
Dom. Malt. 3½% 1965	98	101
Dom. Text. 3½% 1959	102	—
Dryden 4% 1961	100½	103
Eddy 3½% 1966	95½	97½
Eddy 4% 1956	100	102
Fed. Grain 4% 1964	99	102
G.L. Paper 3½% 1967	98	101
Guiney 4% 1967	97	99½
Imp. Tob. 2¾% 1968	93½	96¼
Ind. Accept. 3½% 1966	94	96½
Int. City Bak. 3½% 1948	100	—
Lake St. P. 5½% 1961	102	104
Lake St. J. 5% 1961	102	—
Map. Leaf 3½% 1.33	99	102
Massey 3% 1966	83½	96
McColl 3% 171	96	99
Penmans 3½% 1966	98	101
Price 3¼% 1966	100	102
Regent 4% 1952	101	—
Rolland 4% 1955	100½	—
Simpsons 3½% 1960	101½	104
Steel Co. 3¾% 1967	94½	95½
Wabasso 3½% 1951	101½	—
West. Grain 5% 1963	76	79
Immeubles:		
Alex. Bldg. 6% 1947	75	—
Acadia Appts 4% 1959	98	—
Balfour 3% 1943	68	—
Dom. Square 4% 1958	101	104
Glen Inv 5% 1959	111	—
Hotel LaSalle 5% 1965	72	—
Lord Nelson 4% 1947	75	78
Mtl. Appts. 4% 1954	94½	97
Id. 2e 4% 1954	87½	91
Queen's Hotel 5% 1953	99	—
Ry Exch. Bldg. 2½% 1956	—	78
Sherbr. St. Realty 4% 1952	97	100
St Cath. St. Realty 4% 1957	99½	—

Forte hausse des stocks de beurre

Ottawa, 16. — Les stocks de beurre de crémerie continuent d'enregistrer une augmentation saisonnière dans neuf villes du Canada annonce le Bureau fédéral de la statistique; le 11 juin, les stocks sont de 6,862,000 livres, en comparaison de 3,649,000 livres au 1er juin.

Par ville, les stocks sont les suivants (les chiffres du 1er juin paraissent entre parenthèse): Québec, 583,000 (282,000) livres; Montréal, 2,777,000 (858,000); Toronto, 1,433,000 (1,083,000); Winnipeg, 862,000 (522,000); Régina, 142,000 (89,000); Saskatoon, 215,000 (141,000); Edmonton, 409,000 (371,000); Calgary, 245,000 (155,000); Vancouver, 196,000 (148,000).

Produits agricoles

Le marché des oeufs est stable aujourd'hui; les arrivages sont passables et la demande est satisfaisante, de sorte que les prix sont inchangés, d'après le ministère fédéral de l'Agriculture.

ARRIVAGES
(Non compris par camions)

	Caisses d'oeufs	Boîtes beurre	Boîtes fromage
Mardi	740	128	1,187
Ann. dernière	659	1,182	1,270

(Commodity Exchange)
Marché au comptant:
Québec, 92 points 65-65¼

PRIX DU BEURRE
(Marché libre)

No 1 pasteurisé	65½
En tinette	66-66½
Pain 1 livre	66½-67

PRIX DES OEUFS

	a-Gouvernement	b-Comm. Exchange	c-prix détail
AG	45½-46	45½	51-53
AP	39-40	40	47-48
B	39-40	40	43
C	31	32	38
Marché à terme: juin			44½

a-Prix payés par les marchands de gros aux expéditeurs pour les oeufs classifiés
Prix fournis par le Ministère fédéral de l'Agriculture, Service de renseignements sur les marchés. Marché local: caisses en bois granulées.
b-Prix de clôture au Can. Comm. Exch
c-Prix approximatif aux consommateurs

Les prix restent stables aux marchés des bestiaux

Sur els deux marchés du bétail à Montréal aujourd'hui, les prix se sont maintenus. Les arrivages se composent comme suit: 5 bêtes à cornes, 3 moutons, 45 porcs et 43 veaux.

Les quelques bêtes à cornes offertse étaient des vaches et des taureaux de qualité commune. Les vaches moyennes ont rapporté $13-14.50 et les communes $9.50 et plus. Les animaux de boucherie et de conserve se sont vendus à $7-9 et les taureaux communs, à $14.

En bonne demande, les veaux de lait d qualitié moynne a bonne ont donné $20-22. Les veaux abreuvés ou nourris au seau ont fait $10-14, suivant la qualité, les moutons $8-10. Les prix des porcs habillés (abattus) de la catégorie A étaient stables à $31. Les truies habillées ont rapporté $22-23.

Mines non inscrites

(Cours fournis par G. E. Leslie & Co.)

	Offre	Dem
Abenakis	2	2
Amalg. Kirk	6	8
Annamaque	1¼	1
Baker Lake	3	4
Bear Lake	—	28
Bar Lan	—	10
Bright R. L.	2½	3¼
Brown McDade	7	9
Coniagas	—	35
Carricona	2	4
Circle Yellow	4	7
Claremont	—	19
Cont. Coldbourn Mau	25	30
Cont. Copper	22½	24
Columbiere	1½	3
Courimont	—	10
Duvan	10	13
De Santis	3	5
Danand	—	5
Dorpaska	1	4
Dumico	2	6
Dunford	5	—
Duparquet	1	2
Dermont	13	15
Gordon Lebel	4	6
Greenlee	6	7
Harpers	1½	3½
Horle. ane.	16	—
Hugh Pam	7	9
Ipsco	17	20
Kenday	7	9
Lake Expanse	5	7
Lake Geneva	4	6
LaSalle	6	8
Lasico	—	15
Lasse R. L.	5	7
Lavalle	2	3
Major	3	5
Martin Bird	4	6
Marbenor	7	9
McCuaig	6	8
Nat. Malartic	13	15
New Augurita	8	10
New Malartic	6	8
Newport	2	3
Norbeau	50	60
Obaska Lake	10	12
Norcourt	3	5
Opemisi	5	7
Opemisi 1945	9	11
Ont. Nickel ane.	1½	3
Opem Copper	11	13
Orpit	3	4
Pan Canadian	—	7
Pascalis	9	11
Payne	6	8
Parore Cons	—	3
Pershing Man	—	10
Pinacle	1½	3½
Presdor	¼	3¼
Quelo	5	6
Rainville	10	15
Rand Mal	6	8
Renfort	3	5
Scott Chib.	5	7
Southvue	—	20
Sovereign	3	5
Starlight	3	5
Trans Duvernay	14	16
Trident	11	15
United Asbestos	42	45
Vauze Dufault	—	7
Wendell	8½	10
Young Dave	18	20

Ex-dividende demain

Maritime Telegraph & Telephone Co., 20 cents par action ordinaire et 17½ cents par action privilégiée.

Power Corp. of Canada, 1½% par action privilégiée.

Southern Canada Power Co., 1½% par action privilégiée.

Journal Publishing Co. of Ottawa, 20 cents par action.

Sangamo Co., 12½ cents par action.

Perron Gold Mines, 1 cent par action.

T. H. Estabrooks Ltd., 26 cents par action privilégiée.

Intercolonial Coal Co., 2% par action ordinaire et 4% par action privilégiée.

Canada Northern Power Corp., 15 cents par action.

L'homme et la femme sont trouvés morts

(De notre édition finale d'hier)

Oshawa, Ont., 15. (P.C.) — Les corps de M. et Mme Howard C. Bradley ont été découverts dans leur demeure d'Oshawa, aujourd'hui. Mme Bradley avait apparemment été battue à la tête.

Le cadavre du mari fut trouvé dans le garage et la police a révélé qu'il avait été asphyxié par de l'oxyde de carbone.

L'inspecteur W. H. Clark, de l'escouade des meurtres de la police provinciale d'Ontario, s'est chargé de l'enquête.

La découverte des cadavres fut faite par Mme Margaret Reed, fille de M. et Mme Bradley, qui demeure avec son mari au troisième étage de la même maison. M. Bradley était un courtier en immeuble bien connu à Oshawa.

Décès de M. J.-E. S.-Germain

(De notre édition finale d'hier)

Nous apprenons le décès de M. J.-Edmond S. Germain, optométriste, survenu à Montréal, samedi dernier. Le défunt était âgé de 76 ans.

Outre son épouse, née Pépin (Corinne), le défunt laisse sa fille, Mme L.-Antonio Lacasse (Berthe); son gendre, ses frères, MM. Frank et Joseph-H. S.-Germain; sa soeur, Mme Joseph Boivin (Marie-Louise); ses belles-soeurs, ses neveux et nièces.

M. S.-Germain avait été l'un des pionniers de l'optométrie, à Montréal, ayant obtenu son diplôme en 1902.

La dépouille est exposée à 518, rue Rachel est. Les funérailles auront lieu demain matin, en l'église S.-Jean-Baptiste.

Avez-vous $10.00 en argent des ÉTATS-UNIS?

● En vertu des règlements actuels, il est illégal pour tout citoyen canadien d'avoir en sa possession plus de $10.00 en argent des États-Unis.

● Vous êtes tenu d'échanger sans retard, contre de l'argent canadien, tout l'argent des États-Unis que vous possédez au-dessus de ce montant.

VOICI POURQUOI:

● Le Canada a besoin de tous les dollars des États-Unis que les touristes dépensent ici, pour payer le coût des marchandises et des services importés pour maintenir le niveau de la production et fournir des emplois aux Canadiens.

LE CANADA A BESOIN DE DOLLARS DES ETATS-UNIS

LA COMMISSION DE CONTRÔLE DU CHANGE ÉTRANGER, OTTAWA.

Les prix influencés

Le président de Courtaulds Limited reconnait l'importance de l'enquête.

(De notre édition finale d'hier)

Ottawa, 15. (P.C.) — Le très hon. M. King, premier ministre du Canada, a répondu aujourd'hui, à M. Donald Fleming, député progressiste conservateur de Toronto-Eglinton, que le temps consacré au rapport de la commission parlementaire d'enquête sur les prix dépendra de l'état des travaux législatifs.

Ottawa, 15. (P.C.) — M. Shirley Dixon, président de la maison Courtaulds (Canada) Limited, avait déclaré la semaine dernière que sa maison était forcée d'augmenter le prix de la rayonne mais attendrait pour le faire la fin de l'enquête parlementaire. Aujourd'hui les membres de la commission l'ont interrogé à ce sujet.

M. Dixon s'accorde avec le président de la commission, l'hon. Paul Martin, ministre de la Santé, à reconnaitre que l'enquête a contribué à freiner la hausse des prix. Quant à ses propres intentions de hausse, M. Dixon dit: "Qu'on sache que je n'ai pas honte. Je ne fais d'excuses à personne. Je crois que nous avons toutes les justifications pour augmenter les prix pendant l'enquête. Mais je ne suis pas sûr que ce soit habile au point de vue commercial".

M. Martin conclut des paroles de M. Dixon qu'"un corps parlementaire comme le nôtre est précieux. Il a un effet modérateur". M. Dixon répond: "Oui, Monsieur".

La hausse des frais

Auparavant M. Dixon explique que sa maison éprouve de la répugnance à augmenter les prix, "à cause de la concurrence. Mais les chiffres ne nous laissent pas d'autre solution". Il explique que la hausse des frais atteindra certainement cette année $1,437,000, sans compter que le syndicat revendique 20 cents de hausse du salaire horaire. Si l'objet de cette revendication est accordé. Il en coûtera $793,000 de plus à la maison.

Obligations politiques critiquées

SUITE DE LA PREMIERE PAGE

tagne. Elle obligerait par exemple la France a balancer son budget plus strictement qu'elle ne l'a jamais fait. Le budget britannique par contre, accuse un surplus même en regard de la comptabilité la plus rigide. Néanmoins, la Grande-Bretagne ne peut guère accepter, en principe, une clause autorisant Washington à contester le budget britannique quand il jugera que ce budget ne favorise pas un maximum productif.

Droit refusé aux Etats-Unis

Ainsi, le prélèvement décrété par sir Stafford Cripps sur les capitaux a été fortement critiqué en Grande-Bretagne même comme nuisible à la productivité mais nul parti anglais ne reconnaitrait à Washington de droit en pareille matière.

Les Etats-Unis considèrent que leur octroi d'assistance justifie des consultations pour voir à ce que les pays européens tiennent leur promesse faite à Paris de subordonner leurs politiques nationales et même leur politique monétaire à la considération suprême du rétablissement européen. La question fondamentale maintenant est de déterminer jusqu'à quel point ce soin autorise les Etats-Unis à contrôler les politiques des Etats européens.

Evacuation des usines Bergougnan

SUITE DE LA PREMIERE PAGE

lendemain, les ouvriers des chaufferies se mettaient en grève et le travail était arrêté dans tous les ateliers qu'occupaient aussitôt les ouvriers. Le 6 juin, l'union locale des ouvriers de la CGT à Clermont-Ferrand organisait une manifestation et lançait un ordre de grève générale. Des bagarres se sont alors produites entre les manifestants et la garde mobile et il y eut plusieurs blessés de part et d'autre.

Hier, on apprenait que les grévistes, dont la délégation avait été reçue par le préfet, persistaient dans leur refus de quitter l'usine avant qu'une satisfaction appréciable ne leur soit accordée par la direction, laquelle continuait à exiger l'évacuation des locaux avant l'ouverture des négociations. A 4 heures (heure locale), des pourparlers entre les grévistes et les pouvoirs publics étaient rompus et immédiatement d'importantes forces de police prenaient position aux abords immédiats des usines Bergougnan. C'est alors que les sirènes ont retenti, invitant les ouvriers des autres usines à venir renforcer les grévistes occupant les usines Bergougnan.

Grève de solidarité à Riom

Paris, 16. (A.F.P.) — On apprend de Riom que les ouvriers de toutes les entreprises de cette ville ont cessé le travail, ce matin, pendant deux heures par solidarité avec les grévistes de Clermont.

D'autre part, dans le centre industriel très important de Saint-Etienne, 700 mineurs ont fait la grève, réclamant une augmentation de salaire et l'amélioration du ravitaillement.

Les Arabes refusent de neutraliser Jérusalem

SUITE DE LA PREMIERE PAGE

ultime de l'Irgoun est que l'ensemble de la Palestine, à l'est et à l'ouest du Jourdain, devienne un Etat juif.

Dénonciation égyptienne

Le Caire, 16 (AFP) — Le comte Bernadotte examinera avec ses assistants une note qui lui a été remise, hier soir, par Nokrachi Pacha, premier ministre égyptiene, dénonçant la violation de la têve par les sionistes sur quatre points du front égyptien.

Le premier ministre a déclaré que les sionistes "avaeint profité de la cessation du feu et de la carence actuelle de contrôle... pour occuper des viollages arabes qui ne se trouvaient pas entre leurs mains, et obtenir ainsi des avantages militaires certains en s'emparant de ces positions stratégiques qui menacent la sécurité de l'armée égyptienne."

Nokrachi Pacha a ajouté: "Cette menace est réelle et imminente, un simple coup d'oeil sur al carte démontre que les sionistes ont pour but d'enfoncer les positions des forces égyptiennes et couper leurs communications ferroviaires et routières entre Isdoud et Magdal".

Un autre passage de la note de Nokrachi Pacha annonce que les sionistes se sont emparés d'une position à Assloug, au sud-ouest de Bersabée et ont exterminé la garnison égyptienne". Assloug est à 16 milles au sud de Bersabée sur la route allant de El Auja, poste à la frontière de la Palestine et de l'Egypte vers Hébron.

A l'exposition de l'école technique

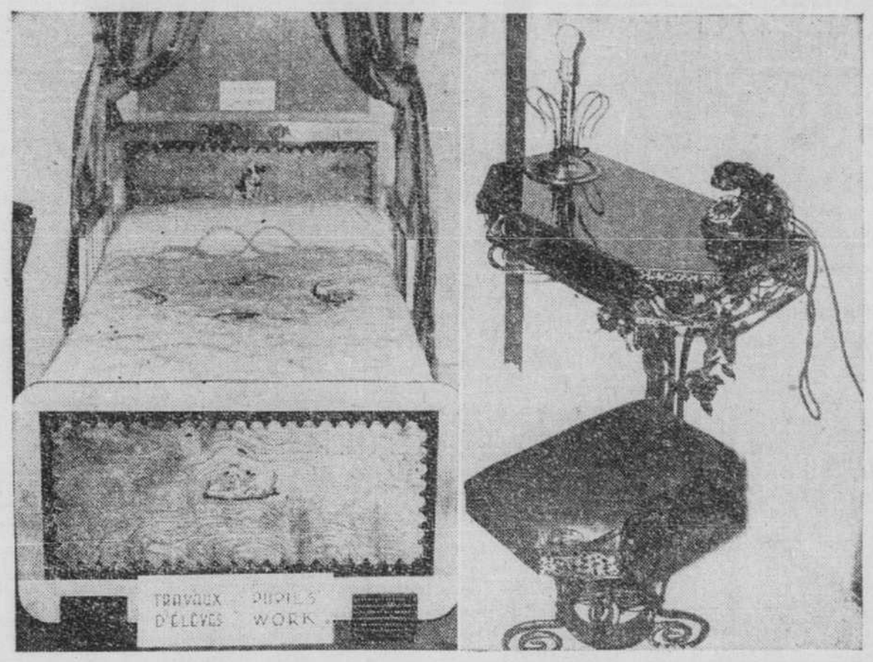

L'école technique tient, cette semaine, l'exposition des travaux exécutés au cours de l'année par ses élèves. Toutes les sections de l'école ont rivalisé entre elles pour présenter des exécutions portant la marque de l'habileté et de l'esprit d'initiative et d'imagination. On voit ici deux ensembles particulièrement intéressants: à gauche, un lit d'enfant en érable et acajou noir construit par les élèves de deuxième année de la section de menuiserie; à droite, table et chaise de téléphone en fer forgé, entièrement conçues et réalisées par les élèves de 4e année de la section de la forge. — (clichés LA PRESSE)

Une réclamation jugée exagérée

Accident causé par un taxi dont le chauffeur était absent.

(De notre édition finale d'hier)

Après délibération, un jury civil a réduit de $12,842 à $5,192, cet après-midi, une réclamation faite par M. François-A. Robillard, de Ville-LaSalle, qui avait été blessé par un taxi "à la dérive", boulevard S.-Laurent, le 23 février 1947.

Le chauffeur du taxi, M. Aimé Lanctot, avait délaissé sa voiture pour entrer dans une taverne, à l'angle de la rue S.-Paul, mais, comme il avait laissé le moteur en marche, le véhicule se mit en mouvement, pendant son absence, et heurta M. Robillard. Celui-ci a poursuivi conjointement M. Lanctot et son patron, M. Louis Rudinsky.

Toutefois, l'avocat de ces derniers, Me Alphonse Patenaude, C.R., a fait témoigner des médecins experts, en présence du jury, pour démontrer que le montant réclamé par M. Robillard était exagéré. Les défendeurs reconnaissaient d'avance leur responsabilité dans l'accident.

Après avoir pris connaissance du verdict du jury, le juge en chef O.-S. Tyndale, qui a présidé cette affaire, déclara que le montant de $5,192 lui paraissait juste et raisonnable et se dit prêt à ratifier la décision du jury. Il ne rendra toutefois son jugement que demain matin.

Un homme aurait mis le feu à deux endroits

(De notre édition finale d'hier)

Charlemagne Mathieu, de Ville-Saint-Laurent, a comparu devant le juge René Théberge, cet après-midi, sous l'accusation de crime d'incendie; son enquête préliminaire a été fixée au 22 du courant, après que le juge Théberge eut refusé un plaidoyer de culpabilité de la part de l'accusé, qui devra subir un examen mental.

Selon la police de Ville-S.-Laurent, qui avait procédé à son arrestation, Mathieu aurait mis le feu à des déchets, dans la cave du collège de cet endroit, et se serait ensuite enfui chez lui. Lorsque les policiers se sont présentés à son domicile pour l'appréhender, il aurait alors mis le feu à ses meubles.

Londres veut exporter des machines au pays

(De notre édition finale d'hier)

Londres, 15. (A.F.P.) — Une mission commerciale britannique se rendra en automne prochain au Canada afin d'étudier le marché canadien pour la fourniture d'articles de construction mécanique, a annoncé M. Harold Wilson, pdésident du Board of Trade.

Ce dernier a déclaré que la Grande-Bretagne désirait accroitre vers le Canada les exportations de machines pour l'industrie alimentaire, l'équipement pour les usines à gaz et chimiques ainsi que le matériel destiné aux stations hydrauliques.

La Chambre est tenace

SUITE DE LA PREMIERE PAGE

tin écrit un crédit de $3,686,733,250 pour la flotte, durant l'exercice qui commencera le 1er juillet. La loi est renvoyée à la Chambre pour approbation, comme le Sénat a majoré le premier crédit voté d'au moins $125 millions.

Le vote du crédit de secours étranger a été précédé d'un débat assez court, au Sénat. L'article le plus contesté de la loi avait été approuvé avant ce matin; le Sénat avait rétabli, à 64 voix contre 15, le délai d'emploi d'un an fixé d'abord par le Congrès pour les $5,300 millions destinés au rétablissement de l'économie européenne. Le Sénat n'a rogné que de $245 millions la somme destinée à l'Europe.

La commission sénatoriale des Crédits a cru pouvoir recommander cette baisse sans "conséquence appréciable" pour le plan de rétablissement européen (E.R.P.). Elle a laissé entendre qu'elle aurait pu recommander une baisse de $300 à $800 millions sans contredire le témoignage de l'administration de la coopération économique et du secrétariat d'Etat.

Baisse du crédit du Fonds de secours à l'enfance

Le Sénat n'a baissé qu'un seul crédit plus que ne l'avait fait la Chambre des Représentants. Il a ramené de $60 à $20 millions le crédit du Fonds international de Secours à l'enfance. C'est cet article qui a donné lieu à la plus vive controverse.

M. Bridges a défendu avec énergie la recommandation de la commission des Crédits. Il fait remarquer que l'ONU dépense une partie de l'argent du Fonds dans les pays séparés de l'ouest par le "rideau de fer" soviétique, ajoute qu'il "en a soupé" de débourser en faveur du communisme. Mais M. Karl Hatch, démocrate de New-Mexico, membre de la commission sénatoriale des Affaires étrangères, considère que la baisse du crédit d'aide à l'enfance peut être "une grave erreur".

Quevillon accusé de manslaughter

(De notre édition finale d'hier)

Ludovic Quevillon, 5239, rue S.-Denis, conducteur d'autobus des Victory Bus Lines qui a été tenu responsable de la mort de deux jeunes gens qui se trouvaient dans un taxi heurté par son propre véhicule, le 22 mai dernier, a comparu devant le juge René Théberge, cet après-midi, sous une accusation d'homicide involontaire.

A la demande de Me George Hill, C.R., procureur de la couronne, l'inculpé, qui a été libéré sous un cautionnement sur immeuble de $2,000, subira son enquête préliminaire le 22 du courant.

Pas d'impôt pour cette classe de volontaires

(De notre édition finale d'hier)

Ottawa, 15. (PC) — Les 408 membres du corps canadien des pompiers volontaires qui ont servi en Angleterre, au cours du dernier conflit mondial, ne paieront pas l'impôt sur le revenu, pour la période de temps durant laquelle ils ont été outremer, a annoncé, devant le comité parlementaire des anciens combattants, le major Leslie Mutch, assistant parlementaire de l'hon. M. Gregg.

M. Mutch a fait remarquer qu'il avait été autorisé, par l'hon. M. Abbott, a annoncer la nouvelle. Il a signalé qu'à peine 10 p. 100 des pompiers qui ont servi en Angleterre ont retiré des salaires assez élevés pour être sujets à la taxe sur le revenu. Les pompiers qui ont payé l'impôt sur le revenu, dans ces conditions, seront remboursés, a dit M. Mutch.

Comparution de 3 marins

(De notre édition finale d'hier)

Trois membres de l'union des marins canadiens (C.M.T.) ont comparu, cet après-midi, devant le juge René Théberge. Ce sont Joseph Stroud, 19 ans, et Ross Oliver, 21 ans, demeurant tous deux à 640, rue Liverpool, et Peter Hopkin, 20 ans, 3485, rue Louis-Veuillot. Ils sont accusés d'avoir résisté à un officier de police et d'intimidation.

Les prévenus ont protesté de leur innocence et leur procès a été fixé au 23 du courant. Ils ont été remis en liberté provisoire moyennant des cautionnements de $500 et $900 pour chacune des accusations.

Les trois marins ont été arrêtés hier après-midi en face de 1450, rue Ottawa, tout près des hangars de la compagnie "Canada Steamship", par le capitaine A. Thivierge et les agents M. Roy, Fitzgibbon et Wemdt.

L'intérêt sur les arriérés inchangé

(De notre édition finale d'hier)

Ottawa, 15. — P.C. — Le comité sénatorial des finances a rejeté, aujourd'hui, la proposition du ministre des finances, l'hon. M. Abbott, qui voulait élever le taux d'intérêt sur les arriérés de l'impôt du revenu.

Il s'agissait de porter ce taux de quatre à six pour cent, à la date de l'évaluation. Le comité a rejeté aussi la proposition de porter le taux d'intérêt de sept à huit pour cent après l'évaluation.

Le sénateur Salter Hayden, libéral, Ontario, et le sénateur John-T. Haig, leader progressiste-conservateur, ont protesté que cette augmentation était exorbitante. Le sénateur Haig a dit que l'intérêt sur les remboursements par le gouvernement, actuellement de deux pour cent, devrait être le même que pour les arriérés.

Chaleureux accueil à l'hon. M. Mayhew

(De notre édition finale d'hier)

Ottawa, 15. (P.C.) — Le nouveau ministre des pêcheries, l'hon. M. Mayhew a été applaudi par ses collègues aux Communes lorsqu'il a occupé son fauteuil de ministre pour la première fois depuis sa nomination vendredi dernier.

M. Mayhew, ancien assistant parlementaire du ministre des finances, partagera un pupitre avec le ministre des affaires des anciens combattants, l'hon. M. Gregg. Ce fauteuil était autrefois occupé par l'hon. M. Glen, qui a donné sa démission comme ministre des ressources.

Toute une ville vendue à l'encan

(De notre édition finale d'hier)

Norris, Tenn., 15. (PA)—Norris, la ville qui a été construite à cause d'un barrage, a été vendue aux enchères publiques pour la somme de $2,107,500.

L'enchérisseur qui l'a acquise est Henry-David Epstein, de Philadelphie, qui déclare représenter un groupe d'hommes d'affaires de cette ville.

C'est l'Office de la vallée du Tennessee qui a construit cette ville en 1933-34 pour loger la main-d'oeuvre travaillant à la construction de la digue Norris.

Cette propriété comprend 1,264 acres, 342 logements, plusieurs immeubles commerciaux, une école à deux étages, un poste de pompiers et diverses autres bâtisses.

Epstein a 27 ans et il a fait la guerre dans le Pacifique avec son associé Irvin Ittinger, il administre une entreprise immobilière à Philadelphie.

Les maisons seront vendues aux gens qui les occupent présentement.

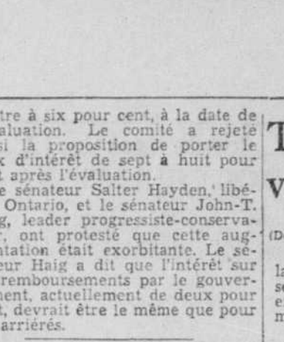

Lui: Aimeriez-vous à faire une balade en auto?

Elle: Sûrement, si votre auto est munie de chambres à air de sûreté LifeGuard Goodyear.

Mademoiselle, les chambres à air de sûreté LifeGuard Goodyear vous garantissent protection absolue contre tout danger d'éclatement. Les LifeGuards rendent les éclatements aussi inoffensifs que des dégonflements lents. Elles sont économiques à la longue . . . elles résistent à l'usure de plusieurs séries de pneus . . . peuvent servir dans n'importe quel pneu, qu'il soit neuf ou actuellement en usage. Amenez-nous votre voiture aujourd'hui.

Quand un pneu éclate, les Life Guards de Goodyear permettent à l'air de s'échapper lentement et d'exécuter un arrêt graduel.

3 CAMIONS à votre service

Notre service de pneus Goodyear comprend:
Pneus neufs • Balancement des roues
Réparations • Rechapage • Vulcanisation

SOUTHWARD TIRE & SUPPLY LIMITED

1077, RUE DE LA MONTAGNE — TEL.: BELAIR 2621

CHEZ TOUT DEPOSITAIRE AUTORISE GOODYEAR

1 Propriétés à vendre

DUPLEX DE LUXE
VILLE MONT-ROYAL

Maison en brique construite sur coin de rue magnifique, contenant 3 logements de 4, 5 et 9 pièces, vestibule en tuile, hall, living-room, foyer naturel, boudoir, salle à manger poutres au plafond, salle à déjeuner, 4 chambres à coucher, 2 salles de bain en tuile avec douches, cuisine moderne, garde-manger, planchers et boiseries en chêne, salle de jeux, buanderie, garde-manger, froid dans le sous-sol, système de chauffage à l'huile, garage chauffé pour 2 chars. Prix 37,000.00.

DUPLEX
AVENUE MARCIL
OCCUPATION

Maison en brique située au nord de l'avenue Notre-Dame de Grâce, contenant 6-7 pièces. Vestibule en tuile, livingroom 14 x 16, foyer naturel, salle à manger 12 x 16, cabinet à argenterie, 3 chambres à coucher, salle de bain en tuile, cuisine modernisé, planchers en chêne. Construit sur terrain de 30.6 x 94. Système de chauffage avec souffleur. Garage pour 2 chars, chauffé. Prix $20,000.00.

PLACEMENT
CARRE ST-LOUIS
RUE ST-DENIS

Maison en pierre et brique, coin de rue, contenant 8 logements loués en partie pour bureaux de médecins. Chaque logement contient 5 grandes pièces, salle de bain, planchers en bois dur, système de chauffage à l'huile. Garage chauffé pour 5 chars. Construit sur terrain de 49 x 100. Occasion exceptionnelle pour acheteur sérieux voulant faire un placement de tout repos au point de vue commercial. Cette propriété devra se transformer en bureaux de médecins. Aubaine à $53,000.00.

OCCUPATION
AVENUE DELORIMIER
SUD DE MASSON

Maison en brique contenant 3 logements de 6 pièces. Vestibule, hall, livingroom, salle à manger, 3 chambres à coucher, cuisine, salle de bain en tuile, planchers en chêne, frigidaires, système de chauffage central à l'huile. Garage pour 1 char, chauffé. Prix $15,600.00.

AVENUE LORNE
PRES MILTON
OCCUPATION

Maison appartements en pierre contenant 10 appartements de 1 et 2 pièces chacun. Cuisinette, planchers en bois dur partout, boiseries émaillées, lavabos, système de chauffage à l'huile. Prix $27,800.00. Occupation par arrangement pour acheteur.

AUBAINE
RUE VISITATION
PRES STE-CATHERINE

Maison en brique contenant 3 logements de 4, 5 et 6 pièces chacun et un bureau. Vestibule, hall, living-room, sall à manger, 3 chambres à coucher, cuisine, salle de bain, planchers en bois dur partout. Entrée dans sous-sol. Système de ventilation, plancher en tuile d'asphalte, veuts, système de chauffage à l'huile Timken. Garage en brique pour deux chars. Revenu $2100.00. Aubaine à $15,000.00.

PLACEMENT
AVENUE BLOOMFIELD
OUTREMONT

Maison en brique contenant 12 logements de 5-6 pièces. Vestibule, hall, living-room, salle de jeux, chambres à coucher, cuisine, planchers en bois dur. Construit sur terrain de 88 x 93. Cette propriété est en parfaite condition. Construction de première valeur. Placement de tout repos pour acheteur sérieux au prix de $51,000.00.

Pour renseignements:

WILDER-BERMINGHAM
1465, rue Bleury.
LA. 8114 LA. 8114
ce soir
ARMAND DES ROSIERS

A BAS prix conditions faciles, clore Succession, logement libre et placement. AM. 6381, CH. 6764. 1—193-24

A BAS PRIX, beau choix de propriétés avec logis vide, avec toutes les commodités. Venez choisir, HA. 9359. 1—

A BAS PRIX avec logis libres. Loyal Realties, HA. 6512. 1—

A BON MARCHE, deux logis de 6 appts modernes, chauffage à l'huile, cave, Rosemont, libre. TU. 2591. 1—203-5

A BORDEAUX, maison unique, libre, sous-sol fini appartement, construction 4 ans. 1000 De Salaberry 1—201-6R

A BORDEAUX, placement, 8 logements rapportent 1584, prix 11,800. PL. 1714. 1—14,16,18

A BORDEAUX, maison neuve, 2 logis, 5 pièces libres, système chauffage, 1/2 cupation immédiate. Prix $7,500. Valmont, entre 1 heure et 4 heures p.m. 1—203-5 R

ACHETEUR! ATTENTION!
3265 Sherbrooke est, 2 étages, 2 logis ultra-modernes, détachés.
Le beau coin, 1765 blvd Morgan, 2 étages modernes.

A BON MARCHE
Rue Dickson, 2 étages, 2 logis, 6 appartements, semi-détachés. Prix $6,000.

TOUS LIBRES — TU. 2591. 1—203-5

ACHETEUR belle propriété, Garnier près Mt-Royal, 31 pieds front 5 logis, bas libre, 8 appts fini chêne, salle soubassement, eau, 4 de 4, garage. Aubaine, moderne, 28,000.00. TA. 1386. 1—202-3

ACHETEURS, rue Hochelaga, 7 pièces libres, moderne, revenu 2,124, vendra 16,900., comptant 6,900. MA. 1897. 1—204-3

ACHETEUR rue St-Denis, bonne maison pour professionnel, 3 étages, 5 logis, bas 7 pièces libre, en bonne condition. CA. 2009. 1—203-3

ACHETEUR St-Denis près Jarry, 3 flats, 1-7 appts libre. Aubaine 18,600. TA. 1386. 1—202-3

ACHETEUR, propriété rue Bordeaux près Bélanger, système de chauffage, garage, 1-6 pièces, libre immédiatement, R. Daigneault, 6654A De St-Vallier. DO. 3022. 1—203-5R

ACHETEUR, la plus belle propriété, rue Berri, près Blvd Gouin. Ahuntsic. Voir R. Daigneault, 6654A De St-Vallier. DO. 3022. 1—203-5R

ACHETEUR, beau 5 logements, Messier et Mt-Royal, prix 10,500.00, revenu 1,200.00. Propriétaire FI. 7492.

ACHETEUR, propriété rue St-Timothée, près Ste-Catherine, valeur commerciale. Possibilité de faire gros profits. Revenu 10%. R. Daigneault, 6654A De St-Vallier. DO. 3022. 1—203-5 R

ACHETEUR, logement libre, 7 pièces, 3 étages, 3 logis, revenus 3000.00, prix 13,000.00, 2776 Chapleau. 1—204-5 R

ACHETEUR Des Ecores 2-5 appts, 2e libre. TA. 1386. 1—202-3

AHUNTSIC, Christophe-Colomb, 2 maisons 4 pièces, très modernes, bas libre, Petit comptant, Héroux & Brodeur, CR. 5259. 1—203-5R

A AHUNTSIC, maison neuve, moderne 4 logis, 1 libre, 760 blvd Perras, 20,000.00. DO. 1440. 1—204-2R

AHUNTSIC, plusieurs maisons, 2 étages, 4 pièces fermées, 10,700.00, Comptant 2,700.00. Balance loyer. CR. 5259. 1—203-5R

AHUNTSIC, 2, 5 pièces, et terrain à côté, système, bas libre, CR. 5259. 1—203-5R

AI aubaine, maison 2 à 5 logements, avec logement libre. AM. 6675. 1—199-6R

A PONT-VIAU, 1 étage, belle cave de 7 pds, prix $3,500.00, $2,000.00 comptant, balance en 2 ans, DD. 3661. 1—203-2

APPARTEMENTS, onze locataires, huile, garage, revenu 4,700.00 Shuter, Milton 22,000.00. Comptant environ 10,000.00. Wilbank 1376. 1—203-3

4 APPTS, termes ou à louer, 2090 Cartier, Côteau Rouge. 1—

AQUEDUC, 2 logements, 4 étages, 8 pièces à l'acheteur avec licence Touristes, 12,000. MA. 7688. 1—14,16,18

A QUI LA CHANCE? Maison, logement libre, possession immédiate, Delanaudière près St-Grégoire, DO. 1090, entre 6 et 7 seulement. 1—203-2

A ST-MARTIN, maison avec terrain. S'adresser notaire Louis Jarry, téléphone Zone 4-138, L'Abord-a-Plouffe. 1—197-20 R

1 Propriétés à vendre

PARC EXTENSION

BONNE PROPRIETE CONVERTIBLE EN DUPLEX, 7 PIECES, PLANCHERS BOIS FRANC, OCCUPATION IMMEDIATE. PRIX $7,500.

VENDOME
N.D.G.

MAGNIFIQUE PROPRIETE DE 9 PIECES, PLANCHERS BOIS FRANC, 4 CHAMBRES A COUCHER, APPARTEMENT POUR BONNE, OCCUPATION EN 60 JOURS. $15,000.

Ernest Pitt & Cie
LA. 7291
soir: téléphone St-Eustache 399J.
Geo. Duberger
1—

FOYER
Plans fournis. Une organisation capable de vous bâtir. 8303 Bordeaux AM. 1939.
1spc—2,5,7,9,12,14,16,19,21,23—

PROPRIETES — COMMERCES
CAMPS, HOTELS, TERRAINS
P. R. BONHOMME
(Bureau) 979 DULUTH EST
CH. 2554. Soir: DU. 3915

ATTENTION, Rozel, Pte St-Charles, 3 logements, un libre, comptant 1,800., balance facile. MA. 1892. 1—204-3

ATTENTION St-Denis nord, 5 logements, bas libre. BE. 1279. 1—

ATTENTION rue Viau, 8 logements modernes, garage, 13,500.00. BE. 1279. 1—203-3

ATTENTION beau cottage meublé, 6 pièces, frigidaire, piano, radio, 50 x 275. 6375 Blvd Gouin. DU. 0767. 1—203-3

ATTENTION, 9 pièces, 3 étages, carré Richmond, idéal pour chambres. Faites offre. Dupras. MA. 1897. 1—202-3

AUBAINE, maison 1 étage, brique, 4 pièces, 2,500.00 comptant, balance à termes. 9740 St-Charles. DU. 9255. 1—204-6 R

AUBAINE, Seymour, 14 pièces, genre appartements, revenu 4,236., HA. 3566. 1—204-3

AUBAINE, 5 logis en bon ordre. Revenus 1,056. Prix 9,000. HA. 9359.

AUBAINE, St-Vallier, 3-6, un libre, sacrifiera. MA. 1897. 1—204-3

AUBAINE locataire, bonne propriété bien placée, à vendre avec logis 4 pièces, libre. Ecrire: Georges Martin, St-Maurice, Pont-David, Terrebonne, Qué. 1—200-6R

A VENDRE, maison 2 logements, un libre à l'acheteur, prix raisonnable. Pas d'agent. 7104 Boyer. 1—203-5 R

A VENDRE, Longueuil Annexe, 2 propriété sur 2 beaux terrains, logement libre à l'acheteur, tout meublé, 3,700.00. LA. 0203. 1—204-3 R

A VERDUN, propriété à vendre avec logement libre. TR. 5325. 1—200-6

AVENUE Joliette, près Rouen, 6 logements, 4 appartements, revenus 1,471.00, aubaine pour vente immédiate. Hardy, CA. 9323. 1—204-4R

AVE RANDALL, libre, cottage 6 pièces, cuisine moderne, sous-sol fini, garage, offre environ 13,000.00. DO. 6582; le soir CA. 2617. 1—203-4

BERRI près Jean-Talon, 6 log. 4 appts chacun. Rev. 1,050.00. Prix 9,500.00. EL. 7417. 1—203-2

BERRI 10131, beau duplex moderne, seulement 2,680.00 comptant, balance comme loyer, $1.00 par mois de versé initial, rénové complètement, locataire vous paie 60.00 par mois. Prix 10,800. Bienvenue tous les jours. 1—203-6

BLOOMFIELD, près de Bernard, cottage 9 pièces, vacant, 18,500.00. DO. 6282, soir CA. 2317. 1—203-4

BONS PLACEMENTS
Six logis de 5 pièces chauffées, rue Desjardins, près Ontario, cave ciment, couverture 1946. Revenus 1,716.00. Prix 13,500., comptant 3,500. Un plus. Huit logis de 2-3 et 4 pièces chauffées, rue Overdale, près McKay. Revenus 3,036. Prix 21,000., comptant 4,000, ou plus.
7 logis de 4 et 5 pièces, rue Clark, près St-Zotique. Revenus 712.80. Prix 6,500., comptant 2,000, ou plus.
Loiselle Immeubles, 5207 Waverley, près Fairmont, CR. 2853, 9 h 30 a.m. à 8 h. 30 p.m. 1—204-2 R

BOUL. LaSALLE, bonne propriété, 3 logis. Revenus 732. Logis libre, HA. 9359. 1—

BOULEVARD St-Joseph, près Drolet, bâtie 20 ans, trois 8 pièces, 3 chauffages, garage, loués au mois, aubaine 17,000.00, règlement succession. BE. 1428. 1—240-2

BLVD GOUIN ouest, 404, duplex 6-7 pièces, grand terrain arbres, partere, jardin 2 garages, système huile haut, 2 pièces libre CA. 6133, soir. DU. 3212. 1—193-19

BOURBONNIERE, 3 étages, 3 logis, 1 libre. Revenus 2,178. Chauffage automatique. Seulement 16,000. HA. 6512. 1—

BOURBONNIERE, au sud de la rue Sherbrooke, belle partie résidentielle, comprenant 3 étages, 3 logements de 8 grandes pièces, bain et toilette. Le tout en très bonne condition. Revenu $700.00. Prix $6,800.00. Clair d'hypothèque. Pour règlement de succession. Permis et informations, 20 est, rue St-Jacques, suite 22-23, HA. 2813, le soir FR. 9171. 1—

CARTIER, 2-6 pièces, brique, non libre, 6,500. PL. 1714. 1—14,16,18

CHAMBORD, nord, 2, 5 pièces, garage, système pour le bas, haut libre. CR. 5259. 1—203-5R

CHAMBORD, 2 étages, 2 logements 5 pièces, ultra modernes, bas libre sous peu. DU. 2270. 1—204-3

CHEMIN STE-CATHERINE, duplex ultra-moderne, 1 logis 6 pièces libre. FR. 1993. 1—203-3

COOLBROOK, duplex, deux 6 pièces, système de chauffage, vacant septembre. 13,500.00. DO. 6282, soir CA. 2617. 1—203-4

COTTAGE N.D.G. 6 pièces, 2 chambres de bain, avec garage, poêle électrique, chauffage à l'huile. Occupation immédiate. Prix 10,000.00; comptant 7,300.00, balance 48.00 par mois. EX. 3044. 1—203-3P

CUVILLIER, 4 logements, brique solide, bons revenus, 1 libre. PL. 1714. 1—14,16,18

CUVILLIER, près Sherbrooke, 2 logements 5 pièces modernes, logement libre, comptant 3,000, balance facile. S'adresser 3830 Ontario, AM. 2212 1—204-4

DARLING 2030-2042 sept logements FR. 5906. Soir, CL. 6080. 1—200-6R

DES BELGES, 5 logements, 1 libre, prix 9,700. PL. 1714. 1—14,16,18

DE BULLION, 6 logis chauffés, 1 libre 1er septembre. Revenus 2,900. Prix 27, 500. FR. 1993. 1—203-3

DELORIMIER 7276, 2 logements neufs, libres, chauffage, DO. 0974. 1—199-6 R

DELORIMIER, 2 logements 5 pièces, modernes, système chauffage et logement libre acheteur. Prix 13,200. S'adresser 3830 Ontario, AM. 2212. 1—204-4

DENORMANVILLE, 6 logements. Revenus 1,267.20. Prix 11,500. FR. 1993. 1—203-3

DES ECORES, 2, 6 pièces, système pour bas, bas libre. Prix 8005.00. Héroux & Brodeur, CR. 5259. 1—203-5R

DE GASPE, 6 logements rapportent 1200. Prix 10,500. PL. 1714. 1—14,16,18

DOIT être vendu à Ville St-Laurent, 4 logements, 1 vacant, beau site. BY. 0388. 1—204-2 R

DROLET entre St-Zotique et Bélanger 2-7 pièces. Haut libre. DO. 5039. 1—204-4

DROLET, St-Zotique, 6 logements, 1 libre, tout meublé, revenu 1,760., comptant: 9,500. PL. 5069. 1—202-3

DROLET, maison 4 logements, moderne, poêles, chauffage à l'huile. Bas libre 21,000. Bon revenu. André Dion, bureau, HA. 3920. 1—202-4

DROLET, 6 logis, 1 libre. Prix 15,000. FR. 1993. 1—203-3

DRUMMONDVILLE, maison 6 appartements, terrain 50 x 100, jardin, garage, cave ciment, chauffage à l'huile, système eau chaude situer sur propriété Madore, près Blvd Bernard, hypothèque substantiel. Balance 2,500.00. FX. 5281 ou M. Madore, Drummondville. 1—202-3R

DUPLEX moderne dans N.D.G., 6-6 pièces, 3 pièces sous-sol, 2 chambres de bain, chauffage à l'huile, près écoles, bas libre, 30 jours, 26,000. André Dion, bureau, HA. 3920. 1—202-4

DUPLEX rue Lacombe, 6-7 pièces, moderne, chauffage à l'huile, Haut libre, 28,000. André Dion, bureau HA. 3920. 1—202-4

DUPLEX moderne, 2-6 pièces, grand terrain, chauffage à l'huile, logement libre, dans le nord de la ville. S'adresser à DU. 5426. 1—R

DUPLEX détaché, 2 logements, 4 pièces, 2 garages, grand terrain. 5077 boul. Gouin Est, 9,500.00. 1—204-2 R

DUPLEX rue Plantagenet, 6½-7½ pièces, chauffage à l'huile, en bonne condition. Bas libre, 26,000. André Dion, bureau HA. 3920. 1—202-4

ESPLANADE, avec licence de touriste, 11 appartements meublés, 2 étages. Revenu actuel approuvé par la Commission, 4506.00. Faut vendre immédiatement. 12746 Blvd Gouin est, téléphone S.-Vincent-de-Paul, 576. 1—

2 ETAGES, logement libre 49, 50e Ave, Pointe-aux-Trembles. 1—203-3

FABRE, 4 logements modernes, système chauffage, logement 7 pièces, libre à acheteur. Prix 21,000. S'adresser 3830 Ontario, AM. 2212. 1—204-4

1 Propriétés à vendre

BEAU DUPLEX
CONSTRUCTION SOLIDE 1939

Occupation du bas. Situé avenue Van Horne, grandes 6 et 7 pièces, en plus, appartement 3 chambres au sous-sol, moderne sous tout rapport, comprend 3 salles de bain carrelées, circulateur et chauffage à l'huile, garage 3 autos, grand terrain avec jardin, revenu d'avant-guerre 2,364. Propriétaire part pour l'Europe. Considérera toute offre raisonnable.

Le soir: J. L. Levesque, WI. 8125

H. JOSEPH & CO.
2054 McGill College — LA. 1793
1—

OCCUPATION
Verdun, partie ouest, 2 logis, 4 et 5 pièces, chauffage à l'huile, cuisine très moderne. Occupation immédiate. Comptant seulement, 6,000.00.
"Nous voir"
MASSE & GAUTHIER INC.,
YO. 4707 1—

AUBAINE
Règlement de succession
Maison en brique, trois étages, grandes terrains, vacante — 9000 Notre-Dames Est, CL. 2224 — LA. 8044. 1—15,16

RUE LAVAL
Quatre logements, 4 pièces, bas vacant et meublé, vraie aubaine 8,900.00, comptant 3,400.00. Ne perdez pas cette chance. Hâtez-vous. Verdun Realties, 4843 Verdun. YO. 3264. 1—16,18,21

PROPRIETE NEUVE
Rue Hochelaga, 3 logements, 2 libres, finis modernes, garage 2 places, propriété éclairée sur 4 côtés, droit de l'huile, excellent poste pour professionnels. Pas d'agents. S'adresser, jour: PL. 1510; soir: TA. 1641 ou CL. 2620. 1—204-6 R

FABRE près Laurier, 3 logements, véritable aubaine, 8,000.00. BE. 1279. 1—

FABRE, près Bélanger, 3 logements ultra-modernes, garage. Revenus 2,640. Prix 22,500.; comptant 13,000. Un 6 pièces libre. CR. 3969. 1—204-2

FOUCHER près Villeray, 2-5 modernes, bas libre. BE. 1279. 1—

FORT, 3 étages, 10 chambres meublées, 7 louées, avec propriété, 16,500. MA. 7688. BE. 3856. 1—14,16,18

GRANDS-ALLEE, duplex brique et stucco, 2 logements de 7 pièces, poêles, frigidaires, garages, système à l'huile, grande terrasse, $24,500. DU. 3823. 1—204-2

HOLT, dans Rosemont, coin de rue, 3 étages comprenant un magasin avec logement en arrière, ainsi que 2 logements de 6 grandes pièces, Chambre de bain en tuile, bain tombeau. Système de chauffage à l'huile au bas, 2 garages. Cave cimentée. Le tout en très bonne condition. Revenu $1,164.00. Prix $12,000.00. Clair d'hypothèque. Placement avantageux. Permis et informations, 20 est, rue St-Jacques, suite 22-23, HA. 2813, le soir FR. 9171. 1—

IBERVILLE, 3 logis. Revenus à 108. Prix, 10,500. FR. 1993. 1—203-3

JEANNE d'Arc 1426-1434, propriété 2 étages en bon ordre, 5 appts 8 pièces, sous-sol fini. Pas d'agent. S'ad. 1436 Jeanne d'Arc, terrain 32 x 158 pieds. 1—204-4

LACHINE, vacant, cottage semi détaché, 9 appts, sur 11e avenue, près St-Joseph, 8,200.00, comptant 4,200.00, Inf. Lachine 2935R après 6 hres. 1—

LACHINE, maison neuve, 2 logements 5 appts vacants, près école, autobus, 740, 10e ave Lachine. 1—203-2

LACHINE, 6 grands appartements, modernes, planned kitchen, très propre, beau parterre en fleurs, 2 galeries vitrées, moustiquaires partout, cave 7 pieds finie, 2 entrées, pouvant être convertie en ateliers, cause départ pour campagne, 730—9ième ave, Lachine. 1—R

LAFONTAINE, 5 logements, moderne, Prix 16,200. S'adresser 3830 Ontario, AM. 2212. 1—204-4

LAFONTAINE, près Champlain, 2 propriétés, 10 logements, plusieurs libres, Placement 16%, prix 13,500. MA. 7688. 1—14,16,18

LAFONTAINE près Champlain, vieille propriété, 4 logements, 2 libres, placement 16%, prix 6,800. MA. 7688. 1—14,16,18

LASALLE, 3 logements, semi-détachés, modernes, système chauffage central. Revenu 2,145. Prix: 18,000. S'adresser: 3830 Ontario, AM. 2212. 1—204-4

LASALLE, 2 logements, 5 pièces modernes, système chauffage central, 1 logement libre acheteur. Prix: 12,900. S'adresser: 3830 Ontario, AM. 2212. 1—204-4

LEBRUN, 368-70-72, trois garages, chauffage central, logement de 6 pièces disponible. Revenu 2,100.00. Prix: 17,000.00. Appeler BE. 1971. 1—202-6 R

LETOURNEUX, 9 logements, 4 à 6 pièces, garage. Revenu 2,445.00. Prix: 19,000. S'adresser: 3830 Ontario, AM. 2212. 1—204-4

3 LOGEMENTS garage 1 libre pour acheteur, rue Marie-Anne, PR. 8584.

LOUIS-HEMON, 5 logements, 30 pi. front, modernes, système chauffage central. Prix 14,500. S'adresser 3830 Ontario, AM. 2212. 1—204-4

LOUIS-HEMON, bonne propriété, 3 logements, 2 étages, 5 pièces libres, garage, 4,200.00 comptant, balance facile. 6367 Louis-Hémon. 1—203-2R

MACKAY, nord Ste-Catherine 4 étages, sous-sol 30 x 115, bâti, occasion exceptionnelle pour agence commission. Prix, 45,000. Aubaine, FI. 1367. 1—203-3R

MAISON, 2 logis 6 pièces, belle location, conditions avantageuses. Après 6 hrs. MA. 6628. 1—203-2R

2 MAISONS à vendre, avenue Home, Mackayville, co. Chambly. 1688 Home. 1—204-2

MAISON à vendre 30 minutes de Montréal. Termes raisonnables. D. J. Alexander Croydon, Québec. 1—204-4

MAISON à vendre, 17 Champigny, Côte Ste-Marguerite, Ville Saint-Laurent. 1—203-2R

MAISON 1 étage, 5 appartements moderne, libre. 7937 Ronsard, Ville St-Michel. 1—203-5

MAISON brique, 2 logements, 1 libre, ménage fait. 5,000.00 comptant, balance loyer. 65 St-Louis près St-Lambert. DU. 5809. 1—203-5 R

MAISON 3 logements, boul. Desmarchais, Verdun; logement 6 pièces disponible. S'adresser le soir 377 boul. Desmarchais. 1—203-3

MAISON de campagne, maison de ville, bon placement, FR. 7147; soir DU. 6667. 1—204-3 R

MAISON à vendre à 8745 Delee, Tétreaultville 2 logements libres. Informations: HA. 7439. 1—203-4

4450 MAPLEWOOD, près Côte-des-Neiges propriété neuve détachée, 4 logements libres, 3 de 3½ pièces, 1 de 6, garage 2 places, chauffage central, huile, frigidaire, poêles électriques, terrain 52 x 111. Revenu $4,104.00. Prix 34,000.00. Hypothèque 17,500.00, remboursable 110.00 par mois. Visible tous les jours, 9 à 5 heures. 1—203-3

MELROSE, près de Terrebonne, 5 et 6 pièces, finition chêne, foyer naturel, 2 garages, frigidaires, poêles à gaz. Valeur 18,000.00, pour 14,000.00. DO. 6282; soir CA. 2617. 1—203-4

MONTREAL NORD, maison libre, près église, char, conditions faciles. DU. 1741, 12037 Hénault. 1—16,19 R

MONTREAL NORD, 6 appts, libre, 1,500.00 comptant, balance facile. TU. 1485. 1—204-6

MONTREAL-NORD, 6 appts libres, 3,000.00. 12397 Edgar, DU. 2118. 1—201-6 R

N.D.G., duplex 7 pièces libre. Prix 26,000. FR. 1993. 1—203-3

NOUVEAU Verdun. Moderne 2 étages, 4 logis, près d'un parc. Location idéale. Bas libre. Prix 20,000. HA. 6512. 1—

OCCUPATION immédiate, 2 propriétés, 8 logements de 4 appartements, 1 bas, libre, en bon ordre. Revenu $1480. WI. 6073. 1—9,10,14,15,16,22,23,24

OCCUPATION, 6 pièces, St-Henri, rue Ste-Marguerite, 8 logements, revenu 1775.00, prix 14,500.00. Boucher & Poirier, 200 Church. YO. 4449. Le soir, TR. 0438. 1—202-5

OCCUPATION IMMEDIATE
Nouveau duplex modernes de 5 et 5 pièces, salle de jeu, salle de lessive, garage, situés à N.D.G., près de l'école, transport facile, près des magasins. Duplex du haut loués 100.00 par mois, avec baux de 5 ans, prix 19,000 et 20,000. Hypothèques 10,500. S'adresser à 6150 avenue Somerled, WA. 4104, ou EX. 1792. 1—203-6 R

ONTARIO 3545, commercial, deux logements, FR 5903 Soir, CL. 6080 1—200-6R

PARTHENAIS, 4 logis, bas, 6 appartements, vacant. Sacrifiera, 9,500.00. FA. 1315. 1—203-3R

PETITES propriétés, 1-2 étages, Longueuil Annexe, Coteau-Rouge. Petit capital, balance comme loyer. S'adresser 1592 St-Hubert, chambre 3. 1—203-5R

PARTHENAIS, près Gilford, 3 logis, 7 appts, bon ordre, 9,500.00 Ulric Leblanc, AM. 4604. 1—R

6 PIECES, solarium, 5 terrains, garage, termes, 1009 boul. King George, St-Lambert annexe. 1—202-4

1 Propriétés à vendre

VERDUN REALTIES
AUBAINES SANS PAREILLES

VERDUN, 2 logis, 4 pièces, cave et entrepôt rapportent 1,440.00, logis libre pour acheteur, prix 10,500.00 comptant, 6,500.00 placement solide.

VERDUN partie domiciliaire, 7 logements 6 pièces, bâtisse 3 étages, planchers bois franc, revenu 768.00, prix 7,300.00, comptant 3,300.00.

VERDUN, Godin, duplex, 4 logis 5 et 6 pièces, façade 45 pieds, chauffage eau chaude, baux au mois, prix 16,000.00.

Consultez-nous dès aujourd'hui pour tous autres genres de propriétés.

4843 Ave VERDUN YO. 3264
1—15,16

OCCUPATION
Querbes, Parc Extension, 2 logis, 5 pièces, neufs, modernes, bien construits, deuxième loué 65.00 par mois, bas libre, prix 14,500.00.

Hingston, près Monkland, cottage de 7 pièces, 4 chambres à coucher, bains tuile, foyer, frigidaire, planchers chêne, chauffage, bail finissant 1er mai 1949. Aubaine à 10,500.00.

ATLAS REALTY CO.,
295 Villeneuve Ouest,
TA. 1468 DO. 4145
1—

DUPLEX
Préférence aux vétérans. 7570 rue Delaroche, 2 cinq appts libres, chauffés, garage, prix 12,400.00, comptant 3600.00, intérêts à 4½%. Paiements 55.00 mois. Visible tous les jours 8 à 8. Inf.: CR. 9361, A. Boisjoly. 1—203-10 FR

ROSEMONT
Plusieurs Duplex chauffés, modernes. Occupation immédiate. Chambre de bain tuile, 11,600.00 Comptant 3,280. Balance 52.45 par mois. S'adresser: 5465, 14e Ave, Rosemont, TA. 7115. 1—192-16FR

PETITE propriété sur le boul. St-Michel, construite en imitation de brique, fondation en ciment, cave de 7 pieds, chauffage à l'huile, logement, divisé en 2 petits trois pièces, 2 entrées individuelles en avant et en arrière. Avec $2,300 comptant vous laurent Les Immeubles Passau, 7411 St-Hubert. 1—203-3

4 PLANCHERS, commercial, libres, aubaine, cause maladie. HA. 6394 ou 387 Craig Est. 1—203-5 R

PONT-VIAU, deux vacants, deux propriétés, revenu 1,400. Comptant: 3,000. Balance hypothèque, PL. 969. 1—202-3

POSSESSION immédiate, maison 6 appts, 2012 rue de la Chapelle près de la Réparation, près Sherbrooke, Pieaux-Trembles, comptant ou termes, garage. 1—204-4R

POUR $6,300, dont $4,000 comptant, nous vous offrons une belle propriété en brique, 2 étages, 2 logements, 1 logis libre à l'acheteur, située nord de la ville, aussi un beau terrain de 25 x 100 à côté de la propriété. C'est une aubaine! Les Immeubles Passau, 7411 St-Hubert. 1—203-3

PRES DE CREMAZIE, belle propriété en brique, construction de 6 mois seulement, très moderne sur tous rapports, avec cave, garage, 2 étages, 2 logis dont 1 libre à l'acheteur actuellement. Les Immeubles Passau, 7411 St-Hubert. 1—203-3

PROPRIETE Hôtel-de-Ville, 6 logis, 6 appartements. LA. 8745. 1—

PROPRIETE nord ville, 3 logements éclairés 4 côtés, système huile, poêle gaz, frigidaire, 6 appts libres, revenu 2,100.00, hypothèque 7000.00, prix 18,500.00. Faut vendre. Pas agent. DU. 0933. 1—203-2

PROPRIETE, rue S.-Hubert, près DeCastelnau, magasin, 2 logis, 28 pds, marché libre à acquéreur, pas droit légal pour tout genre commerce. DU. 2987. 1—16,18

PROPRIETE et commerce à vendre, Wellington, Verdun. Chiffre d'affaires 120,000.00. YO. 3625. 1—16,18,21,23,25,28.

PROPRIETE construite en brique et pierre, âge 2½ ans, 2 étages, 3 logements très moderne, 6 grandes pièces libre à l'acheteur, bois franc, 30 pds en ciment, localité nord de la ville. Prix $19,000 et $12,500 comptant. Les Immeubles Passau, 7411 St-Hubert. 1—203-3

PROPRIETE de 2 étages, 2 logements, bas de 5 pièces libre à l'acheteur, construction brique, âge 4 ans, garage, terrain double, bain en tuile, planchers de bois franc, cave 7 pieds, chauffage automatique à l'huile, localité nord rue St-Hubert. Prix $11,750 et seulement $5,500 comptant. Les Immeubles Passau, 7411 St-Hubert. 1—203-3

PROPRIETE dans Parc Extension, 3 étages de 6 pièces, bas libre, CA. 8360. 1—203-3 R

PROPRIETE en brique, rue St-Zotique ouest, rapporte $1,200 par année, logis libre. Prix $8,300. Les Immeubles Passau, 7411 St-Hubert. 1—203-3

PROPRIETE de 4 logements, solide construction de 16 ans, 1-6 pièces libre à l'acheteur, cave 40 x 30, 2 garages chauffés, planchers bois franc, vestibule et foyer en tuile, 517.500 et seulement $9.000 comptant. Les Immeubles Passau, 7411 St-Hubert. 1—203-3

PROPRIETE à vendre avec logement libre. Jour CL. 5807, le soir CL. 4253. 1—201-7 R

PROPRIETE, maison de chambres, rue St-Hubert, libre, idéal pour professionnels. Bon revenu. LA. 6633. 1sp—203-3R

RIVARD, 2 étages, 2 logis. En bon ordre. Prix 4,000. HA. 9359. 1—

RIVARD, près Roy, 2 logis, 5 appts, peinturé à neuf, 4,000.00. Ulric Leblanc, AM. 4604. 1—R

REVENUS 150.00 par mois, central, pour comptant. Pas d'agent C.P. 21 Station T. 1—198-19

ROSEMONT, 2 logements 7 pièces Règlement succession. DO. 7108. 1—203-2

ROSEMONT, près Musson, 6 beaux logis 4 pièces, avec cave 30 pds, gros revenu, superbe placement. FA. 1529. 1—204-4 R

ROSEMONT, 24e Avenue, près Beaubien, 3 logements modernes, garage, 1 logement libre à acheteur. Prix 13,000. S'adresser: 3830 Ontario, AM. 2212. 1—204-4

RUE CHAMBORD nord, deux 5 pièces, garage, moderne, système pour le bas. Haut libre. Héroux & Brodeur, CR. 5259. 1—204-4 R

ST-ANDRE, entre Demontigny et Robin, deux logements six appartements chacun, un libre, garage neuf deux places, 9,000.00 rapporte 912.00; pour valeur beaucoup plus. S'ad. J. Cormier, CH. 5686 ou LA. 2171 pour appointement. Pas d'agent. 1—16,18,19

ST-ANDRE près Demontigny, propriété 4 étages, partie louée en chambres, avec 4 pièces libres, aubaine 13,000.00, revenu 2,232.00. DO. 6045. 1—204-3

S.-ARSENE nord, paroisse S.-Alphonse, Youville, 2 étages, 3 logements, garage, système à l'huile, bas libre, Héroux & Brodeur, CR. 5259. 1—203-5R

ST-DOMINIQUE, près Villeray, 2 étages, 4 appartements par logis, système de chauffage, cave, finition chêne, loués au mois, 7,500.00 comptant, 4,000.00, balance facile. DO. 6282; le soir CA. 2617. 1—203-4

ST-HENRI, 731-733 Ste-Marguerite et 4306 Langevin, 2 flats, 5 pièces chacun, 1 logement 7 pièces, le tout en bon ordre, non libre, aubaine, 7,500.00 pour le tout, tél.: DE. 3281, le soir. 1—

ST-GERMAIN, près Sherbrooke, 2 étages, 2 logements, 6 pièces modernes, Prix, 8,300. S'adresser 3830 Ontario, AM. 2212. 1—204-4

ST-HUBERT, près Crémazie, 2 étages, 3 logis. Revenus 2,000. Prix 16,000. Système à l'huile. Réelle valeur. Moderne. HA. 9359. 1—

ST-LAURENT boulevard 5360-5362, logis moderne, vacant. Magasin, revenu $1,440. Blanes, PL. 9601. Soir, AMherst 4883. 1—2,5,9,12,16,19,23,26,30

SALON double meublé ou non meublé, usage de cuisine, enfant accepté. S'adresser 7419 Chambord, app. 1.

SIX logements, un atelier, 1930-32 Beaudry. Revenu $1,173. Hypothèque $4,200. Offre par écrit seulement à 57, St-Jacques ouest, chambre 704 1—18,19,RR

SNOWDON, 5 pièces, jardin, réfrigérateur, 8,000, 2,000 comptant, 48.00 par mois, août. ELwood 1067, TAlon 8405. 1—204-3 R

TETREAULTVILLE, 2-5 pièces brique, non libre, 7,500. PL. 1714. 1—14,16,18

VERDUN, Evelyn, 4 logements, revenu 686.00, 5,500.00 comptant 3,000.00. Boucher & Poirier, 200 Church. YO. 4449. Le soir, TR. 0438. 1—202-5

VERDUN, bas 7 pièces libres, 3 bons logements, 2 garages, prix 9,500.00. Comptant 4,000.00. Roger Robillard, 289 sixième, YO. 0805. 1—204-3

VERDUN, 3 beaux logements, 5 pièces chacune, en ordre, garage, excellent achat, 6,900.00. Roger Robillard, assurances-immeubles, YO. 0805. 1—

VERDUN, boulevard Des Marchais, 4 beaux logis 4 et 5 pièces, planchers bois franc, cave, fournaise, garage, Aubaine 13,500.00. Baré Enrg., 618 Woodland, TR. 6417. 1—

VERDUN partie ouest, duplex, 4 plain-pieds, moderne 4 5 pièces, sous-sol en ciment, fournaises eau chaude, salles de bain carrelées, prix 12,500.00. Reed's, 4834 ave Verdun, YO. 5558, YO. 9102. 1—

VERDUN, Troisième avenue, 6 plain-pieds de 3, 4 et 5 pièces; propriété en excellent état, revenu 1,400.00, pour règlement une succession, 10,500.00. Reed's, 4834 avenue Verdun, YO. 5558, YO. 9102. 1—

1 Propriétés à vendre

AUBAINE DU JOUR
DE BUL

PAULUS

par J. MILLAR WATT

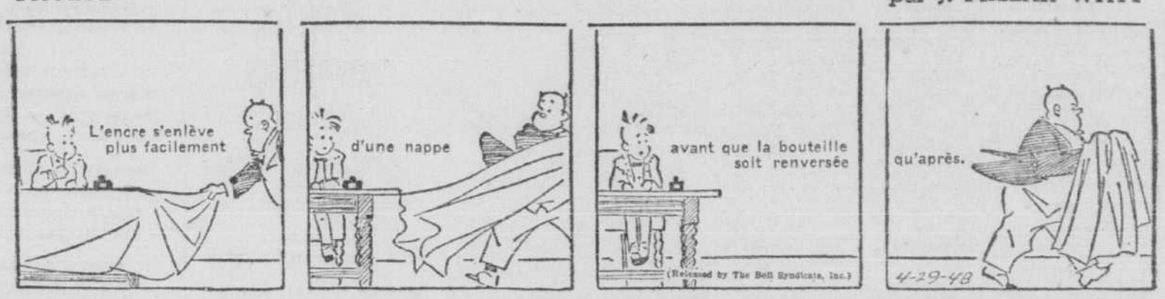

33 Entrepôts à louer

ENTREPORT et espace de bureau à partir du 1er août 48, location centrale, cave cimentée, 3 étages, avec total 12,000 pieds carrés, élévateur, porte d'expédition à hauteur des camions, système chauffage eau chaude, loyer à bas prix pour balance du bail. Boîte Postale 415, Montréal. MA. 8559. 33—201-5 R

33-A Entrepôts à vendre

BATISSE toute vitrée, peut convertir en magasin, restaurant manufacture. 2400 pds carrés. Ecrire case 439, La Presse. 33A—203-6R

35 Manufacture à louer

CAVE à louer pour manufacture. 5264 4e Avenue, Rosemont. 35—204-2

37 Manufacture à vendre

PETITE manufacture à vendre, machineries en excellente condition. 4205 St-Denis. 37—205-2R

ROSEMONT, rue Masson, beau local 1800 pieds, avec logis moderne. Possession immédiate. PA. 1529. 37—204-4 R

42 Espace manufac. à louer

ESPACE pour petite manufacture à louer, occupation immédiate. 3430 ave du Parc, près Sherbrooke. 42—204-3 R

ESPACE pour atelier St-Hubert, central. DU. 6292. 42—R

GARAGE public et manufacture, coin Cartier et De Ficurimont, près Papineau, 900 pieds carrés. Louis Renaud, 5779 Chabot. DO. 3035. 42—15,16,17,19R

900 PIEDS carrés toute vitrée, pour manufacture légère ou bureau. 6776 Sherbrooke est, 2ème étage. 42—203-6R

47 Bureaux à louer

BUREAU A LOUER

1800 pieds situé quartier d'affaires, Mont-Royal et Papineau, loyer raisonnable. 1821 Mt-Royal est, CH. 3085.

47—204-6 F R

A 305 LAURIER ouest, médecin ou hommes d'affaires, avec salle d'attente, espace. 47—204-3 R

A 275 SHERBROOKE est, plusieurs bureaux immédiatement. Informations LA. 6031. 47—196-21

A VALLEYFIELD, bureau pour professionnel, idéal pour médecin, chauffé. S'adresser 1 Montcalm, Tél. 245 Valleyfield. 47—201-7

BUREAU très propre, 15 x 15. 3617 St-Denis. RA. 1444. 47—204-2

BUREAU 2 pièces central, loyer 60.00 chauffé, éclairé. 2085 S.-Denis. 47—202-3

BUREAU 3 pièces, très propre, lavabo, salle d'attente, bail 5 ans. 100.00 par mois. Rue St-Jacques, près La Presse. Jusqu'à 6 h., CHerrier 1852. 47—200-6 R

CENTRE médical, bureau, occupation immédiate. 1288 Sherbrooke est. RA. 1959. 47—204-6 R

ESPACE pour bureau, coin Mt-Royal et Bréboeuf, 2e étage. PR. 2400. 47—204-2

EMPLACEMENT d'affaires ou bureau à louer. MA. 4986. 47sp.—203-2R

EXCELLENT local pour bureau ou fabrique rue Mont-Royal est, près Papineau. Environ 400 pieds carrés. S'ad R. Courtoy, 1390 Mont-Royal est, AM. 6453. 47—197-11 R

52 Appartements à louer

APPT double, moderne, non meublé, entrée privée, lavabo, toilette, bain, éclairé, chauffé. 7200 Des Erables. 52—203-3 P

2 APPARTEMENTS séparés, bébé accepté. CL. 8314. 52—

APPARTEMENT double non meublé, couple sans enfant. 8470 S.-Hubert.

APPARTEMENT double à louer exceptions 1 enfant. 4335 St-André. FA. 4355. 52—R

A TETREAULTVILLE, appartement double avec usage cuisine et téléphone. 8345 Marseille. 52—203-3

A VENDRE bel ameublement de prix, bon marché, cause départ. 1092 S.-Denis, appt 16, au deuxième. 52—203-4R

BOUDOIR dans appt moderne. FR. 9578. 52—P

BOUDOIR avec balcon, dans maison neuve. 7068 Cartier. 52—203-2 R

CUISINETTE et chambre meublées, référencées. 2341 Iberville. 52—

2 GRANDES pièces, 30.00 par mois, avec gaz, électricité, eau chaude, au 4ème plancher, tout dans un petit immeuble. 475.00, continuation du bail, possession immédiate. 295 Blvd St-Joseph est, coin St-Denis. 52—

LOCAL, sous-sol chauffé, éclairé pour bureau ou atelier, aussi chambre si désirée. DO. 6049, 7096 Fabre, appt. 1. 52—203-2R

53 Appartements demandés

COUPLE demande 2 ou trois appartements privés, meublés ou non, paiera bon prix, 2 enfants. FL. 7704. 53—203-3R

COUPLE demande appartement avec salubrité. Tél. HA. 9389. 53—

IMMEDIATEMENT ou à l'automne, femme d'un étudiant de l'université, un enfant, a un besoin pressant d'un logement ou appartement, district central, meilleures références, téléphin: BE. 1848. 53—R

ON DEMANDE 3 appartements, 45.00 pour loyer. Appeler après 6 heures WI. 2386, M. Meyer. 53—204-2 R

54 Appart. meublés à louer

APPT à louer, sous-basement de 4 chambres, cuisine, eau chaude. — 4404 Ste-Catherine ouest. WE. 6539. 54—204-3 R

APPT 3 chambres 35. par mois. Bail 1 an, ménage raisonnable. 1250 Everett, appt 8, entre 3 hrs et 7.15.

3 APPTS très bien meublés, eau chaude à l'année. 1988 Sherbrooke est. AM. 8719. 54—R

BOUL. ST-JOSEPH est, appartement moderne de 3 pièces, toutes commodités, salubre, semi-isolé, pour 1 fait, loyer raisonnable. CH. 6708.

GRAND appart semi meublé, cuisinette, douche, chambre, toilette particulière. Côte-des-Neiges. AT. 8092. 54—R

MAPLEWOOD, 2839, appt. 10, éclairé, confortable, 5 chambres, 42.00, jusqu'à octobre. 54—203-2 R

ST-HUBERT 1239, au sous-sol, pour deux personnes: gaz, téléphone, électricité, eau chaude courante, $5.

57 Maisons à louer

ACHETERAIS ameublement avec bail, loyer raisonnable, couple seul. FA. 2642. 57—204-3 R

A LOUER, duplex neuf, 4½ pièces, occupation immédiate. Téléphone, 6 à 9 p.m. seulement. WI. 0304. 57—203-3R

A LOUER, 5 pièces 20.00 par mois. 6104 Clark. 57—R

A LOUER, 26 juin au 28 août, 100.00. Références, DO. 7302. 57—R

A LOUER 5 appartements meublés à neuf, faut acheter ameublement, pas d'agent. 7832 Casgrain. 57—204-3R

AMEUBLEMENT, avec bail, 4 à 8 pièces, YO. 9123. 57—203-6R

AMEUBLEMENT 7 appartements, bail. 6995 Christophe-Colomb. Après 1 heure. 57—203-3R

AMEUBLEMENT avec continuation du bail. 4510 Lafontaine, TU. 2019. 57—201-2R

AMEUBLEMENT, 5 appts, avec bail à vendre. FA. 8372. 57—204-2 R

AMEUBLEMENT à vendre avec logement, loyer 20.00. FL. 1303. 57—204-3 R

AMEUBLEMENT 6 pièces à vendre avec bail. 1655 St-André, pas d'agents. Avec garage. 57—204-2 R

AMEUBLEMENT, 3 appartements à vendre, chauffés, taxe eau payée, frigidaire fourni, loyer 38.50. TA. 5922. 57—204-3R.

AMEUBLEMENT avec bail, 4 à 9 pièces. Arrangements PL. 1343. 57—191-26

2 appartements libres, Rivière-des-Prairies, 15.00 par mois. 4 appartements à vendre avec ameublement. 1592 St-Hubert, chambre 2. 57—202-2R

4 APPTS à vendre avec bail, loyer 14.30 mois. 66 Ste-Catherine ouest.

4 APPTS partiellement meublés, loyer 35.30. S'ad. 2045 St-Zotique.

57 Maisons à louer

5 APPARTEMENTS dans le nord, loyer 65.00. Informations de 5 à 9. CR. 9058. 57—204-3 R

5 APPARTEMENTS, système chauffage, garage dans cave, avec ameublement, loyer 65.00 par mois. 8063 St-Hubert. 57—204-2

4 APPARTEMENTS meublés, loyer 22.00, bail, possession. Deuxième, 3424 Delorimier. 57—203-2

4½ APPTS, faut acheter ménage, cour et garage, loyer 15.00. 2102 Clark. 57—203-3

4 APPARTEMENTS à louer, 174 Ste-Catherine est. 57—204-3

APPARTEMENT moderne, 4 pièces, tout juste fini, Rosemont. Couple seul de préférence. Renseignements: 4212 Bellechasse. 57—204-2

A SOUS-LOUER, plain-pied du haut 7 pièces, meublés à vendre. Pour rendez-vous, CA. 1327, 7 p.m. à 10 p.m. 57—

ATTENTION, 6 appts à louer, situés Ouest, meublés ou non. FR. 7147. Soir DU. 6667. 57—204-3

ATTENTION ! Devenez propriétaire, occasion idéale, 10% du coût de la construction, site parfait dans la Ville Jacques-Cartier, eau courante, électricité, plan de 20 ans, $250.00 comptant. Balance par arrangement, pour appointement, téléphoné entre 9 a.m. à 5 p.m. M. Brisebois, Longueuil 3059. 57—201-6

AUBAINE, 3 pièces, luxueusement meublées, central, chauffé, 2065 St-Denis. 57—203-2

BEAU logement, 7 grandes pièces, très moderne, 150 Broadway, Montréal Est. Tél.: Pointe-aux-Trembles. 55W. 57—16,19R

5 CHAMBRES complètement meublées pour les mois d'été, pas d'objection aux enfants. 7671 Chambord. 57—204-3R

COTE-ST-PAUL, 5 appts, vendra ameublement, 1,200. PL. 5969. 57—

DUPLEX, bas 6 pièces meublées, dans Notre-Dame de Grâce, juillet et août, tôlidaire, eau chaude, garage. De 4000. 57—R

GASCON, près Sherbrooke, 4 pièces chauffées, loyer 615.00. Faire acheter ameublement. 1820 Laurier est. 57—203-3R

4 GRANDS apparts chauffés, eau chaude à l'année, poêle, frigidaire, coin rue, en face parc. 80.00 mois. 156 Beaudet, Ville St-Laurent. 57—200-6 R

GRAND salon double neuf, usage cuisine, téléphoner 615.00. Faire acheter ameublement. 1820 Laurier est. 57—203-2

LAURENDEAU près Jacques Hertel, 5 pièces. Loyer 24.00. Vendra ameublement. CA. 7257. 57—

LOGEMENTS, loyer 45.00 et 55.00, pas chauffés. Frais de ménage 300. 354 Ste-Catherine est, chambre 106. 57—201-3

LOGEMENT neuf, 5 pièces moderne, bonne place pour médecin, toilette dans cave, 10189 rue St-Charles, CA. 7338. 57—204-2 R

LOGEMENT chauffé avec ameublement. 653 Jarry, CR. 9800. 57—11,15,16 R

3 LOGEMENTS chauffés à louer, un 7 appartements et deux 4 appts. 6920 Molson. 57—

LOGEMENT meublé avec magasin meublé si usagé, loyer bail, loyer 25.00, classe départ 2,000.00. AM. 7312. 57—203-3

LOGIS neuf, 3 appts, eau chaude vendra ameublement neuf, bail, visite 2 à 8 hrs 5547 16ième Ave, Rosemont. 57—200-6R

LOGIS libre de 5 et 4 appartements chauffé ou non. CA. 57—203-3 R

LOUERAIS, 3 appts meublés, pour juillet et août. 7141 Clark. 57—

MAISON neuve, 4 appartements, Longueuil Annexe, 600.00 comptant, balance loyer. S'adresser 2672 Holt, Rosemont. 57—203-3R

MAISON 2 appts, S'ad. 45 Berri, Pont Viau, zone 4268. 57—

MONTREAL-NORD, 12343 Brunet, appartements, 3 pièces chauffées, toutes commodités, attraits, transport facile, à louer à la semaine, idéal pour couples sérieux et tranquilles. 57—R

MENUISIER bricoleur demandé pour construction, donnerait logement vacant. 3701 Hutchison. 57—200-6R

POUR CLORE succession, logement à louer avec ameublement ou non, 4 pièces, avec continuation bail. YO. 9123. 57—203-5R

AI absolument besoin logement, avec ameublement ou non, 4 à 6 pièces, avec continuation bail. YO. 9123. 57—203-5R

AI absolument besoin logement. Paierai ameublement comptant PL. 3397. 58—200-17

AI BESOIN urgent logement, bonnes références, comptable. Téléphonez entre 4 h. à 7 h. PL. 8397. 58—204-2

AI COMPTANT, faut logement, achèterai ameublement. Très urgent. PL. 1714. 58—191-26

8-9-10 APPARTEMENTS demandés, semi-meublés ou non. CL. 7778. 58—203-2

ATTENTION ! Faut me loger, 4 pièces. Vite appelez FR. 7377. 58—193-24 R

BESOIN d'un 4 appartements, nord, jusqu'à 40.00, libre ou meublé. CH. 7978. 58—204-2R

COUPLE qui n'aura jamais d'enfant, achèterait petit ameublement ou non, 2-3 appts. Appelez, de 11 à 9 h. MA. 6842. 58—203-4R

DEMANDE à louer salle de réception, bonne localité. DUpont 6581.

DESIRE logis libre avec ou sans ameublement. CR. 9058. 58—204-3 R

DESIRE immédiatement logis libre avec ou sans ameublement. Paiera comptant. Confidentiel. LA. 0421. 58—203-5R

LOGEMENT libre non meublé, 4 à 6 pièces. YO. 9123. 58—203-6R

LOGEMENT libre ou meublé, Montréal ou environ. MA. 5825. 58—202-6 R

57-A Logements à échanger

4 APPTS, 1 bas, planchers bois franc, pour 5 ou 6 pièces. Longueuil, St-Lambert, Blvd Gouin, en bas. CA. 7740. 57A—200-17

7 APPARTEMENTS, Marie-Anne coin Boyer pour 6 appartements dans nord ou environs. Appeler FR. 7571.

4 APPARTEMENTS, 3ième, rue Delaroche près blvd St-Joseph, ou 8, bas préférence. DO. 3900. 57A—R

5 APPTS, Verdun, 3ième étage, planchers durs, 55.00, dans 5-6 bas, dans Montréal, jusqu'à 35.00. CHerrier 2968. 57A—204-4 R

ECHANGERAIS 5 appartements, bail 35.00, 3 ou 4 appartements, prix raisonnable dans nord. S'adresser 8573 De Gaspé après 6 heures. 57A—

ECHANGERAIS logements de 4 appts dans l'est pour près d'une école protestante. CL. 2686. 57A—

LOGEMENT neuf de 5 pièces avec garage à Verdun; échangera pour un 5 ou 4, premier étage, téléphone. TR. 9248. 57A—203-3

LOGEMENT 6 pièces, maison appt 6 pièces chauffées, frigidaire, centre de la ville, pour logement 4 ou 5 pièces, centre de la ville. Ecrire case 441 La Presse. 57A—203-2

LOGEMENTS à échanger dans différentes localités, loyer raisonnable. S'adresser Immeubles J. R. Foucault, 4112 Wellington. YO. 9123. 57A—203-3R

LOGEMENTS à échanger, différentes localités, loyer raisonnable. S'ad. 20 S.-Jacques ouest, chambre 2. 57A—199-19

MAISON 4 apparts à échanger pour 6 ou plus. 7190 Bordeaux, appart 3. 57A—201-6

PARC Lafontaine, échangera 6 pièces chauffées pour 5 ou 4 avec centre cimentée, même localité. CH. 2796. 57A—16,18,19 R

7 PIECES, à Québec, pour logement semblable, Montréal. WA. 4118.

58 On demande à louer

A ABSOLUMENT besoin logement, n'importe où. Urgent et complant. CA. 7157. 58—195-22

ABSOLUMENT besoin, peu importe où, meublé ou non. CL. 7529. 58—202-5

ABSOLUMENT besoin logement meublé ou non. FR. 7079. 58—195-23R

ABSOLUMENT besoin logement de 4 à 6 pièces meublées ou non, avec continuation du bail. FR. 0758. 58—203-2OR

ABSOLUMENT besoin logement. Donnez conditions. BE. 2874, HA. 6428. 58—197-20

AI absolument besoin logement, avec ameublement ou non, 4 à 6 pièces, avec continuation bail. YO. 9123. 58—203-5R

AI absolument besoin logement. Paierai ameublement comptant PL. 3397. 58—200-17

AI BESOIN urgent logement, bonnes références, comptable. Téléphonez entre 4 h. à 7 h. PL. 8397. 58—204-2

AI COMPTANT, faut logement, achèterai ameublement. Très urgent. PL. 1714. 58—191-26

8-9-10 APPARTEMENTS demandés, semi-meublés ou non. CL. 7778. 58—203-2

ATTENTION ! Faut me loger, 4 pièces. Vite appelez FR. 7377. 58—193-24 R

BESOIN d'un 4 appartements, nord, jusqu'à 40.00, libre ou meublé. CH. 7978. 58—204-2R

COUPLE qui n'aura jamais d'enfant, achèterait petit ameublement ou non, 2-3 appts. Appelez, de 11 à 9 h. MA. 6842. 58—203-4R

DEMANDE à louer salle de réception, bonne localité. DUpont 6581.

DESIRE logis libre avec ou sans ameublement. CR. 9058. 58—204-3 R

DESIRE immédiatement logis libre avec ou sans ameublement. Paiera comptant. Confidentiel. LA. 0421. 58—203-5R

LOGEMENT libre non meublé, 4 à 6 pièces. YO. 9123. 58—203-6R

LOGEMENT libre ou meublé, Montréal ou environ. MA. 5825. 58—202-6 R

58 On demande à louer

LOGEMENT 4-5 pièces avec ou sans ameublement. AM. 9913. 58—204-3 R

LOGIS demandé, bonnes références. 2002 Nicolet. 58—

ON DEMANDE ameublement et logis libre. CA. 8560. 58—203-3 R

PAIERA 70.00 pour 4.5 appartements, bail commercial, centre. CL. 2717. 58—203-5 R

RESTAURATEUR désire ameublement 3-6 pièces, bon prix. FA. 0049. 58—204-2 R

URGENT, demande logement 7-8 pièces. Jour PL. 4672, local 8. Soir, FR. 8953. 58—203-5R

59 Maisons meublées à louer

FLAT, bas, meublé, 26 juin au 26 août. 75.00 par mois. 1 chambre sera retenue. 1357 Ducharme. TA. 2517. 59—203-3 R

60 Maisons meublées demand.

DESIRONS ameublement. Besoin urgent. Paiera comptant pièces. MA. 4985. 60—191-26

PERSONNE sérieuse achèterait ameublement avec bail. HA. 1112. 60—192-25

61 Cottages à louer

LIT, sommier lames, divan studio 6365, 9e avenue, Rosemont. 1A. 9712. 61—204-3

62 Maisons campagne à louer

A CHERTSEY, chalet 3 pièces, meublé. CA. 3298. 62—R

A LAC Gagnon, cottages meublés, près lac, chaloupes. MA. 1562. 62—203-6R

A la semaine

A Lanoraie, petite chalets meublés, vivoir, 2 chambres coucher, cuisinette, toilette, véranda grillagée, poêle électrique, fournaise, plage sablonneuse, chaloupe, automne. Silver Beach. WE. 0516. 62—203-3 R

ANNONCIATION, chalet neuf meublé, chaloupe, pêche, seulement $150.00. WA. 4080. 62—

ANNONCIATION, "Chez Ti-Nest", chalets 3, 4 appts meublés, batterie cuisine, véranda grillagée, plage, pêche, chaloupe, bois fourni, épicerie, restaurant, 15.00, 20.00, 25.00. Après 6 heures, CA. 0366. 62—203-4

A L'EPIPHANIE, possession immédiate, 6 pièces modernes, chauffées, service conciergerie, réfrigérateur, poêle électrique, 50.00 par mois, 30 milles de Montréal, avec communications faciles, autobus, Canadien National, Pacifique. Tél.: L'Epiphanie 16. 62—14,16,18,19

1 APPARTEMENT, avenue Victoria, Longueuil, ou à vendre 250.00. S'ad. à 2500 Philum. 62—

A POINE CALUMET, chambres à louer pour mois ou semaine, usage cuisine. DU. 3506. 62—203-3 R

A PONT-DAVID, camp neuf, meublé, de avec eau courante. BE. 4729. S'ad. 6e ave, Pont-David. —62

A PONT-DAVID, 2 camps à louer, 4 pièces meublées, Paroisse S.-Maurice, Ave Pilon 1ère rue à coté de la chapelle. Inf. HA. 9807. 62—203-5R

A ST-CANUT, camp meuble, 6 pièces, eau, toilette, électricité. CA. 1518. 62—R

A ST-FRANÇOIS DE SALES, camp à louer ou à vendre. TR. 5990. 62—204-3R

A S.-EUSTACHE, 4 appts meublés, à louer ou à vendre. Inf.: à 6624 Chabot. 62—

A ST-SAUVEUR, Lac Beaucie, chalet d'été, 3 appts meublés, moustiquaire, belle grève, chaloupe, tranquille, pour août. DUpont 3487. 62—203-3 R

AU LAC Corbeau, chalets meublés, semaine août. WI. 8368. 62—202-3 R

A VERCHERES, maison à louer, 1 mille du bord de l'eau. S'adresser M. Jules Trudeau. 62—R

BEAU chalet neuf, route 33, 3 milles nord Epiphanie. S'adresser Restaurant Gérard Tourangeau. 62—203-2R

BEAUHARNOIS, cabines à louer, eau, électricité. CR. 9486. 62—204-3 R

BEAUX 5 appts neufs à louer, 45.00 à Richelieu. Visible n'importe quel temps. S'adresser à 145, 6e avenue, Richelieu, Co. Rouville. 62—

BONNE MAISON confortable bien meublée sur ferme, planchers bois dur, toilette, eau; soixante milles, Jardin ensemencé. Prix raisonnable, 4077 St-Hubert. 62—203-14 R

BORD DU LAC, pour l'été, meublés, 211 St-Joseph, Dorval. 62—204-3

CABINES, semaine ou au mois. Auberge Normande, Lanoraie, comté Berthier. 62—8,9,10,11,15,16,17,18,22,23,24,25, 30,30R

CAMP d'été meublé à louer à l'Ile Perrot nord, sur le bord de l'eau, 4 appartements, eau, électricité, du 4 juillet au 1er août, 65.00. CH. 6330.

CAMP à louer juin ou août, 4-5 appts très moderne, beau lac TA. 1386. 62—202-3

CAMP à S.-Calixte, camp à Port Lewis. AM. 9667. 62—204-2

CAMP meublé, eau, électricité, toilette, saison seulement. TA. 6689.

CAMP neuf à louer pour la saison ou au mois, 4 appartements meublés avec véranda. WA. 3034, jour seulement. 62—204-2 R

CAMP à louer à la saison ou semaine. AM. 8089. 62—203-2R

10 CAMPS, l'Annonciation, 12.00 semaine, bois, lac, 7218 Christophe-Colomb. 62—13,16,18,19

CAMP à louer à semaine, St-Eustache. PL. 2052. 62—203-2

CAMP à louer au lac Connelly. Tél.: CH. 3524. 62—

CAMPS à louer au Lac des Pisses. S'adresser Mme Henri Richer, Plantagenet. R.R. No 1. Téléphone 38 s 33. 62—193-24

CHALETS complètement meublés, véranda, eau courante, toilette, électricité, Ile Bizard, sur le lac, près du chaland. CR. 9297. 62—203-3

CHALET 3 appts, véranda, moustiquaires, chaloupe. DO. 4206. 62—

CHALET brique, 65 milles, rivière Ottawa, 3 appartements, chaloupe, eau, électricité, 18.00 semaine. AM. 5240. 62—R

CHALET à louer lac Memphrémagog, 5 appartements, électricité et plomberie, confortablement fini, près de Grand Blandins. Pour informations: CA. 2627. $350.00 pour la saison. 62—204-2

CHALET meublé au Lac Pierre. Appeler AM. 9913. 62—10,11,14,16,18 R

CHALETS, bord du lac, électricité fournie, chaloupes. DU. 2374. 62—2,3,4,9,10,11,16,17,18

CHALETS meublés, Lac Duhamel, St-Jovite, libre juin au 3 juillet et 21 août au 4 septembre. Soir, TA. 0052, Rochon. 62—

CHALET, 3 appartements, eau courante, électricité, véranda avec moustiquaire, chaloupe. Lac Fournel, St-Hippolyte. CH. 3161. 62—204-2 R

CHALET 4 pièces, Pointe Calumet, eau, électricité, toilette intérieure. TR. 0438. 62—203-4

3 CHALETS grand lac Long, près Ste-Agathe. 1 "lodge cabine" 5 pièces, un 6, un à eau courante, toilette, plage. DO. 7982. AM. 9913. 62—15,16,17,19

CHAMBLY BASSIN, Camp neuf, eau, électricité, autobus. 110 St-Pierre. 62—202-3

COUPLE distingué sans enfants demandé pour partager cottage, juillet et août, avec autre couple. Endroit idéal au bord d'un très beau lac, 40 milles au nord de la ville. Electricité, eau courante. Références exigées. Adresser a/d case 493 La Presse. 62—

DEUX camps à vendre ou à louer, un 4 et un 6 appts. Téléphone Shawbridge 697 sonnez 4 ou écire Mme Alfred Pilon, Lac Echo, Laurentides Route. 62—203-3

GRAND Nominingue, joli camp, électricité, chaloupe plage. DU. 9414 62—203-2 R

GRAND Lac Long, chalet bois rond, 4 pièces eau, toilette. Pour visiter, s'ad. M. Adélard Roy Chemin S.-Donat. Information le soir après 7 heures. FA. 2675. 62—203-2R

HUBERDEAU, camp meublé, 4 appartements, bord lac Loutre. TA. 7049; soir PR. 3226. 62—203-3

ILE PERROT, Pincourt, maison été, 6 appts électricité, chaloupe, eau, plage. S'adresser 5521 Laurendeau.

ILE PERROT, camp, eau courante, toilette intérieure, électricité, près de l'eau. YO. 5105. 62—204-3 R

LAC CARRE, S.-Faustin Station, maison près lac Guy Côté. PA. 1181. 62—204-2 R

LAC Connelly, camps à louer, semaine, mois, saison. DU. 5131.

LAC GAGNON, eau courante, chaloupe. PA. 3209, 4 à 9. 62—204-3 R

LAC GAGNON, camps, eau courante, toilette, électricité, saison seulement. CA. 5523. 62—203-4

LAC GAGNON, camps neufs toutes commodités. Après D'Amour ou informations WI. 1874. 62—201-6

LAC GAGNON, camp, semaine, mois. 5799-a Delorimier. CH. 3500. 62—204-2

LAC GAGNON, maison neuve, eau électricité. Après 6 h., FL. 1841.

LAC CORBEAU, chalets, semaine, saison, balance juin 25.00. CL. 2039. 62—203-2 R

LAC Queen, Ste-Julienne, 5 appartements meublés, eau, électricité. 2634 Bellechasse. 62—203-2

LAC DES PLAGES, Laurentides, 100 milles Montréal, 35 chalets, semaine, CA. 2385, mercredi après-midi seulement ou téléphonez Roland Pilon, Rigaud 365.

LAC ORIGNAL, lac à l'Ile, camps meublés, 5 pièces, bord du lac, chaloupe, moustiquaire, 20.00 par semaine. DO. 4055. 62—

LAC DAVID, camps meublés, fournitures, chaloupe, 56 milles. AM. 9362 62—203-12 R

LAC CONNOLLY, camp meublé, semaine ou saison. AT. 7553. 62—

LAC GAGNON, camp neuf pour 4 personnes. Ecrire Emmanuel Gagnon, Lac Gagnon, via Ste-Agathe 62—204-2

LES LAURENTIDES, camps, grands terrains, près lac, idéal pour gens tranquilles, 75 milles Montréal, autobus, à louer ou à vendre. DU. 5369. 62—

LAURENTIDES, magnifique chalet, confort moderne, prix réduit juin. TR. 6565. 62—204-3R

LAVALTRIE, magnifique camp neuf, eau, électricité. Clovis Chausse, 2335 Dorion. 62—203-2

LOGEMENT à louer pour saison été. Place tranquille, entrée privée, route nationale, près Montréal. Morency, marchand-épicier, Lavaltrie. 600-6-2 62—16,18

MAISON à louer, St-Roch L'Achigan, garage, poulailler et jardin. 3265 St-Denis. 62—

MAISON de campagne à louer, Ste-Rose. FA. 5234. 62—203-3 R

MAISON de campagne 5 pièces, ameublement moderne, bois et eau, pêche, place idéale pour repos et pêche. Information: CR. 4776 après 7 hres. 62—11,15,16,18,22,25 R

MORIN-HEIGHTS, camp meublé à louer. CL. 7235. 62—R

MONT-ROLLAND, 2 milles station, bois rond, neuf, foyer, électricité, pas de lac. LA. 9424. 62—204-2

MONT ST-HILAIRE

Maison à louer, saison d'été, toutes commodités. H. Boucher. 62—PR

PAPINEAUVILLE, camp d'été, bord de l'eau, meublé, électricité, chaloupe, près du dépôt, 20.00 par semaine ou 150.00 par saison DO. 6250 AM. 8089. 62—204-2 R

PLAGE Laval, camp, eau, électricité, 15 jours, saison. TA. 1550. 62—15,16,18

PLAGE DES PINS, Ste-Rose ouest, camps modernes, 18 milles de Montréal, semaine $25.00 et $30.00. Transport facile, autobus, chaloupes. AM. 8296. 62—204-3 R

PLAGE LAVAL, 6 appts meublés, solarium, aqueduc, casinet. 199 boul. Filion, près plage. CR. 8544.

PLAGE Calumet, semaines juin seulement, meublés, bois, chaloupe. W. Germain. DO. 9069. 62—203-5 R

PORT LOUIS, grand camp, électricité, eau courante, bord du lac. TR. 2146. 62—203-3R

RAWDON, 4 appts, eau courante, véranda, près plage. CA. 1721.

RIVIERE DES PRAIRIES, bord de l'eau, 3 pièces, eau, garage, électricité 190.00. AT. 9776. 62—204-3

STE-ADELE, Lac Mettelle, beau camp meublé, moderne neuf, chambre à coucher, cuisine, grand living room, eau courante, électricité. 250.00. Adresse Auberge des Erables, Lac Millette ou FA. 8704. 62—203-3R

STE-ADELE, camp meublé eau, électricité, ustensiles cuisine TA. 1720. 62—203-4

ST-CANUT, maison de ferme, accommodera 10, vaisselle, literie, etc., eau courante, chaloupe, service autobus. 200.00 saison. LA. 9038. 62—204-2R

ST-DAMIEN de Brandon, camp, saison ou à la semaine, tout meublé, eau courante et toilette, électricité, glace et bois fourni, belle plage. TU. 2906. 62—203-2R

ST-DONAT, camp meublé, vaisselle, 3 pièces, grève sable, chaloupe. DO. 0701. 62—204-3 R

S.-EUSTACHE, est, Grande Côte, 4 pièces meublées. DO. 3992.

ST-CHARLES sur le Richelieu, chalets 3 et 5 pièces. BE. 4407. CR. 0937. 62—203-10R

ST-GABRIEL DE BRANDON, chalets meublés, électricité, eau courante, grève, chaloupes, tennis. Jour, HA. 3460; soir, LA. 3987. 62—

ST-PLACIDE, camp à louer à semaine ou à vendre. S. Dupuis, CL. 8428. 62—204-2 R

VAL-DAVID, Chalet 4 appts, lac, chaloupe, pêche, avec famille chrétienne. PR. 4331. 62—R

63 Maisons camp. demandées

CAMP meublé demandé, près eau, 4 pièces, avec eau, toilette, électricité. Prix raisonnable, pour juillet et août. AM. 1417. 63—

COTTAGE d'été, gens soigneux et tranquilles, pas plus de 100.00 pour la saison. DE. 8079. 63—203-2 R

DESIRERAIS camp pour le 26 juin au 10 juillet, pour 4 adultes, 3 filles 2 zimples 1 double, aux environs Montréal, bord eau et chaloupe. AT. 7398. 63—204-3

LOUERAIS, à l'année, 6, 7 appts, 20 milles de Montréal, avec terrain, CH. 9996, 3055 Mentana. 63—203-2

MAISON été, 4 ou 5 pièces meublées, eau, électricité, bord de l'eau, 40 milles ou moins de Montréal. 3 à 9, 7 heures. EL. 4190. 63—203-5

PARTICULIER désire louer maison de campagne à l'année, de 10 à 30 milles de Montréal, de 4 à 5 chambres. TA. 0240. 63—203-2R

SAISON ou mois en dedans 50 milles de Montréal, 5 appartements ou plus, bord l'eau. CA. 6738.

66 A louer — Divers

LOCAL pour bureau ou petit entrepôt ou atelier. WI. 2822. 66—

900 PDS carrés pour industrie légère deuxième étage. 1007A Ste-Elisabeth. MA. 1385. 66—

67 Garages à louer

3 PLACES, garage à louer, 5116 Delorimier. FA. 5634. 67—203-3R

GARAGE à louer pour mécanicien. 6718 Clark. CR. 2281. 67—

GARAGE à louer, 5 places autos. Outillage à vendre, 2029 Davidson. 67—204-2 R

GARAGE angle Notre-Dame et Côte St-Antoine, 10.00. DExter 0746.

68 Garages demandés

GARAGE entre St-Denis, Iberville, Sherbrooke, Laurier, blvd St-Joseph, CHerrier 9383, 4227 Delorimier.

GARAGE demandé à la Côte-des-Neiges. Paul Poirier, 9 a.m. à 5 p.m. PL. 8395. 68—203-5R

69 Moteurs et Yachts

ARLINGTON'S, pour moteur "Johnson Outboards" 1948, livraison immédiate 176.00 ou 240.00. Réparation Johnson par experts. Arlington. 1194 Université. 69—201-16

ATTENTION ! Beau outboard en V, marque Century, 16 pieds long, en cèdre fini acajou. DU. 2492. 69—203-3 R

A VENDRE, moteur Johnson 5 forces AT. 7096. 69—204-2 R

BEAU petit yacht avec moteur marin 7 forces. 415 St-François de Sales ou par appointement. FR. 7474. 69—200-8R

BEAU bateau à voile, 20 pieds, en acajou, comme neuf, bon marché. L. Drouault, 89 Boulevard Proulx Pte Calumet. 69spc—R

CHALOUPE avec moteur, idéale pour la pêche. 7050 St-Vallier. 69—204-4R

CHALOUPE plywood, pin et en caoutchouc, Atkinson Sports, 4341 St-Christophe. FR. 5949; FR. 5580. 69—188-26

CHAMPION 5 forces comme neuf, ayant servi 15 hres. 230, 3e Ave, Verdun. 69—

2 CRUISERS, 1 de 50 pieds, 1 de 31 pieds très bonne condition. Aucune offre raisonnable refusée. Information, TR. 3924 ou TR. 8012. Visibles à Lachine. 69sp—201-6R

JOHNSON 12 H.P., parfaite condition. BE. 4024. 69—R

JOHNSON 5.5 h.p. nouveau modèle, très bonne condition, $175.00. Après 7 hrs DU. 7400. 69—201-2

LIVRAISON IMMEDIATE
2 H.P., 3 H.P., 9 H.P. et 22 H.P.
AHUNTSIC MOTOR SALES LTD
10871 LAJEUNESSE DU. 1193
69—203-6

MOTEUR outboard Johnson 22 forces, employé environ 15 heures. 400.00. CR. 3646. 69—204-3R

MOTEUR "Gray" "Fire-Ball", 140 forces, pratiquement neuf. TA. 0094, entre 9 et 10 a.m. 69—193-7 R

OCCASION, yacht 20 pieds long, 5 pieds large à vendre, tout en ordre, moteur 6 cylindres, 300.00. 2127 Davidson. 69—

OUTBOARD Evinrude, 1½ force, presque neuf, pour troler, après 6 heures. 6650 Casgrain. 69—204-2

PETERBOROUGH Handy Boy flambant neuf, et moteur Evinrude 22 c.v., complètement équipé, vitesse: 35 nœuds. 1,000.00 à l'année, tarif des prix, vendrai à prix spécial, 450.00 comptant, le solde en 12 mensualités. M. Fournier, Nautical Sports Club, 2931 rue St-Joseph, Lachine. 69—204-13

RUN-ABOUT HIGGINS 19' Moteur "Gray"-marin 140 H.P. AHUNTSIC MOTOR SALES LTD 10871 LAJEUNESSE DU. 1193 69—203-6

70 Chevaux — Voitures

BEAU cheval de selle pour 125.00. 10350 Charron, Sault. 70—

BEAUTES: petit pékinois, charmants petits pomeraniens. 622 Wiseman, CA. 6841. 70—204-3

BONS jeunes chevaux travail à vendre. 7008, 2e avenue, Rosemont. 70—204-4

CHEVAL d'équitation, selles et attelage. MA. 0297 1272 St-André 70—193-7 R

72 Animaux domestiques

CHIEN fox terrier, 1 an, bien propre et intelligent. 6791 Delanaudière. 72—204-3R

COOLIE, pure race (black & Tan), 3 mois. Aubaine raison, vacance. FL. 9429. 72—204-2 R

DEUX St-Bernard enregistrés, deux ans; jeunes St-Bernard, plusieurs jeunes Collies et Epagneul. Tous enregistrés. Roland Pilon, Rigaud. 72—195-13R

ESQUIMAUX avec chiens berger allemand, 1 mois, très beaux. BY. 0894 72—R

JEUNE chien S.-Bernard enregistré, 4 mois, jeune chien danois. 6981 S.-Laurent. 72—203-3R

PETIT épagneuil noir à vendre, 6 semaines

88 Effets bureaux et magasins

MACHINE à écrire Underwood numéro 5, 50.00. CL. 9093 6 à 9 p.m.

REFRIGERATEUR électrique Coca-Cola, bon état. 9400 Berri, appt 4.

93 On demande à acheter

PL. 8270, soir LA. 8082

NOUS PAYONS LES PLUS HAUTS PRIX EFFETS DE MENAGE. MACHINES A LAVER, A COUDRE, REFRIGERATEURS, MEUBLES DE BUREAU, ANTIQUITES, TAPIS PORCELAINE, CRISTAL.

IDEAL FURNITURE
93—181-26

Appelez
MA. 7311 - DO. 9359

Payons plus hauts prix pour meubles, laveuses, frigidaires. Aussi ameublements bureaux.
93—194-23

AI BESOIN

Laveuses, machines coudre, poêles toutes sortes sets chambre, meubles antiques. HA 8558. 93—191-26

ACHAT DE MEUBLES

Sets chambre, salle à dîner cuisine glacières. Payons plus hauts prix. Aucun marchandage HA 1561. Soir: DO. 0912 93—191-26

ACHETERAIS un piano pour la campagne, environ 100.00. AM. 2613. 93—204-2

AMEUBLEMENT maison poêles moulins à coudre laveuses plomberie MA 8527 93—191-26

"APEX" achète meubles de bureau aussi ameublements et installations de magasins de restaurant: HA 4472 93—191-26

HONEST HARRY PAIE MIEUX Instruments musique, vêtements, fourrures, bijoux, radios, cameras. 61 Craig ouest. LA. 2301. CR. 0356. Etable 1605 93—2.9.16.23.30

LIVRES achetés au comptant à domicile. Evaluation sérieuse. BE. 8571. 93—195-22 R

MACHINES A COUDRE, LAVEUSES DEMANDEES. LA. 8574. 93—191-26

MEUBLES antiques, porcelaine, verrerie argenterie chandeliers de cristal ornements et autres objets d'art. Appel de représentant: HA 0379. B. Breitman. 93—191-26

PIANO demandé. Paiera comptant. Tél. Morache, PL. 9529. Après 8 p. m., FR. 1890. 93—202-6

SOMMES intéressés dans l'achat de pianos usagés. Signalez MA. 8201, local 16. 93—203-5

96 Commerce à vendre

A ANNONCEURS, lettrage, vitrines, samples, pancartes, dessins. 15 ans expérience. PR. 2281. 96—183-30 R

ABANDONNE .05, .10, .15 avec coupe 8 pièces. Refuse aucune offre raisonnable. A. Pigeon, MA. 7129.

A BAS prix, commerce établi depuis plusieurs années, avec logement, départ de la ville. AMherst 6381, Cherrier 6764. 96—193-24

A BAS PRIX!
$2,200
restaurant light-lunch, avec 5 pièces en arrière, nord de la ville, 4 cabinet, 1 frigidaire, 1 glacière, bon stock. $2,200. C'est pour rien. Les Immeubles Passau, 7411 St-Hubert. 96—203-3

A BAS PRIX: lettrage d'enseignes, vitrines, camions, pancartes. LA 6068. 96—191-26

A BON MARCHE!
Boutique à vols bien équipée, machinerie neuve, fixtures et stock. Valeur $4,000, laisserait pour $3,000. Les Immeubles Passau, 7411 St-Hubert. 96—203-3

A BON MARCHE. Dans Rosemont, épicerie-restaurant établie depuis 20 ans. Affaires toujours régulières. Logis. Pour visiter, LA. 9053. 96—

A BON marché, restaurant avec beau logement, offre. 1972 Pullum. 96—203-3 R

ACHETEUR sérieux, une réelle occasion, ferronnerie bien située, gros stock, 6,500.00, conditions faciles. PL. 2538. 96—204-3

ACHETEUR sérieux, belle épicerie-boucherie licenciée, 7,000 douzaines, Nord, rue commerciale, coin rue, affaires garanties, une occasion 10,000.00, conditions. PL 7452. 96—200-6

ACHETEUR, restaurant, salle de danse, curb service, logement route Ste-Rose, 6,500.00, conditions faciles. PL. 7452. 96—204-3

ACHETEUR, épicerie restaurant, 3 pièces, bonnes affaires, 3,100.00. PL. 7452. 96—202-3

ACHETEURS sérieux, restaurant light-lunch, vrai coin, obligé de vendre, cause santé, offre. MA. 1897. 96—204-3

ACHETEUR sérieux, restaurant, librairie, smallware, logement avec bail, prix raisonnable. 4614 Papineau. 96—203-5R

ACHETEUR, restaurant, affaires $000 bon bail, 4 pièces arrière. MA. 9694. 96—202-3

ACHETEURS, maison chambres, toutes propriété, Sicotte, Labaine. MA. 1897. 96—204-3

ACHETEUR, grande salle manger, avec logement, 6 appts meublés, venez faire offre, pas d'agent. CL. 6230. 96—204-3

ACHETEURS, PRES GOLF MUNICIPAL, PLATEAU ROSEMONT, SOLIDE CONSTRUCTION 2 PIECES, CONSTRUIT 1910, 18,500; 5,500 COMPTANT, BALANCE COMME LOYER. CL. 4076. 96—11,12,14,16,18,19

ACHETEUR, épicerie restaurant, 5 pièces meublées, occasion, 4,900.00. PL. 2538. 96—202-3

ACHETEUR, restaurant small wares tabagoniste, 2 pièces, 3,000.00. PL. 7452. 96—202-3

ACHETEUR, épicerie-boucherie, bières. Acheteur sérieux seulement. Demandeault, 6634A De St-Vallier, DO. 3022. 96—203-5 R

ACHETEURS, fleuriste, nord, affaires 10,000.00. Faut vendre 3,500.00. MA. 1897. 96—203-3

ACHETEUR, biscuiterie restaurant, 2 pièces, bonnes affaires, 4,000.00. PL. 2538. 96—202-3

ACHETEUR épicerie boucherie, quota 200 douz. Semaine affaires 2000 Belles fixtures. Cause: maladie. TA. 1386. 96—202-3

ACHETEUR, magasin de lingerie pour dames ainsi que lingerie pour bébé situé rue Mont-Royal dans la meilleure partie pour les affaires, très bon chiffre d'affaires, fixtures et marchandises d'environ $2,000.00. Faites une offre sérieuse. Voir Demgneault, 6634A De St-Vallier, DO. 3022. 96—203-5 R

ACHETEUR, restaurant soda fontaine, ultra moderne, 8 appts, affaires garanties, 13,000.00, comptant 6,000.00. PL. 7452. 96—202-3

AMEUBLEMENT, 7 pièces, Ste-Catherine, 3,300.00; loyer 27.50. MA. 1897. 96—203-3

AQUEDUC, 50 milles Montréal. Revenu annuel 4,500.00. LA. 6341. 96—16.19

A QUELQUES milles de Joliette, magasin général comprenant ferronnerie, épicerie, fabrication dite moulées balancées. Agence distributeur Canada Cement. Entrepreneur de pompes funèbres. Prix raisonnable. S'adresser R. Marion, 171 S.-Charles Sud, Joliette. 96—204-6

A SACRIFICE, Nash 1946 taxi, parfaite condition, 1,400.00, faut vendre, cause maladie. TA. 5973. 96—203-3

ATELIER de pneus Ruelland, établi depuis 20 ans, situé dans centre des affaires dans la ville de Pont-Viau, comté Laval. Pour appointements du propriétaire, J. L. Ruelland, 63 boul. Taschereau, Pont-Viau. DU. 6610. 96—203-5

ATTENTION, épicerie-boucherie licenciée, nord, vrai spot, affaires 2,200.00 semaine, 21,000.00; comptant 13,000.00. MA. 1897. 96—203-3

ATTENTION menuisiers, manufacture portes, châssis. Longueuil, Cadorisme, HA. 3566, soir. 96—203-3

ATTENTION, Ste-Catherine, 8 chambres très propres, aubaine, MA. 1897. 96—204-3

ATTENTION, barber shop, nord, des mieux installée, bon poste, pour 2,200.00. Cause maladie. TA. 9519. 96—203-2

AUBAINE, boulangerie, Montréal, avec ou sans propriété. MA. 1897. 96—203-3

AUBAINE, magasin moderne sur rue Wellington, dans Verdun. Quincaillerie générale. Radios, réfrigérateurs, poêles électriques, lampes. Gros stock. Sans bail. Seront vendus en masse. Acheteurs sérieux seulement. Comptant minimum requis 25,000. Termes faciles. TR. 3328. 96—

AUBAINE, 13 chambres ouest, bon revenu, loyer $70. MA. 9694. 96—202-3

AUBERGE, cabines, douches, meublé, vendre ou échanger. L. Gagnon, Lanoraie. 96—16,17,18,23,25,26

A VENDRE ou à échanger pour propriété, ronde de lait, 300 bidons, 2 camions, 1 remorque, revenu 2,000 par mois. DU. 2270. 96—204-3R

A VENDRE, rue Universelle, près Ste-Catherine, salon de beauté; gros chiffre d'affaires. 4,000.00. 6923 Boul Taschereau Ville Jacques-Cartier. 96—203-2

A VENDRE, épicerie, fruits et légumes, rue St-Laurent; chiffre d'affaires 500.00 par semaine, 4,500.00. LA. 0925. 96—204-3 R

A VENDRE, épicerie licenciée, bon quota de bière, avec logement, commerce établi depuis 18 ans. 2366 Sherbrooke est, AM. 5790. 96—204-4 R

A VENDRE light lunch, près manufacture. Gros chiffre d'affaires. Comptant 1,000.00 plus bas que le prix. Faut vendre cette semaine. 2014 Ste-Catherine Est. 96—203-4 R

BON RESTAURANT, light-lunch, près manufacture. Fixtures modernes. Affaires florissantes. Personne d'expérience seulement. HA. 6512. 96—

96 Commerces à vendre

MAISON
MEUBLEE
A STE-ROSE

à vendre, idéale pour maison de chambres ou maison de pension, sur bord de l'eau, belle plage privée pour pensionnaires, 2 cuisines, poêles électriques, frigidaires, etc.

$12,000.00 compant

S'adresser
M. Brosseau, HA. 7251
96sp.—203-5 FR

BISCUITERIE. 1026 est Dorchester. 96—203-3

AVEC DEUX PIECES en arrière, cordonnerie située dans l'est de la ville, 2 vitrines, bel endroit pour shoe shine, n'en ayant pas dans les alentours. Seulement $3,500. Les Immeubles Passau, 7411 St-Hubert. 96—203-3

BEAU SITE d'affaires, faut vendre. Cause départ. 4030 Ontario Est. 96—203-5 R

BIJOUTERIE à vendre, district Snowdon. Jour WA. 3272. Soir CA. 0515 96—197-7 R

BISCUITERIE, bon chiffre d'affaires, vend cause maladie. FR. 4738. 96—201-4 R

BON RESTAURANT, light-lunch, salle à manger. Dans Verdun. Gros chiffre d'affaires. Spot pour brasseur d'affaires d'expérience. HA. 6512.

BON restaurant épicerie, "hot dog", près école, terrain de jeu, 4 appts de côté, comptant 4200.00. 7801 St-Gérard. 96—202-3 R

BONNE MAISON de chambres, 6 pièces pour 2,000. HA. 3007. 96—

BOUCHERIE, épicerie, vendrait à sacrifice, cause de maladie. 1900 Laurier ouest. 96—203-3R

BOUCHERIE-EPICERIE au nord de Montréal, beau coin de rue, stock et fixtures d'une valeur de $8,135. Laisserait pour $6,400. Les Immeubles Passau, 7411 St-Hubert. 96—203-3

BRULEUR à l'huile, équipement et stock pour installation d'un brûleur à l'huile, 2,500 dont 1,500 comptant, balance facile. FR. 1993. 96—203-3

CABINES, restaurant, maison d'été à environ 30 milles de Montréal, avec toutes commodités, eau courante, etc. Prix $3,000 et seulement $4,800 comptant. Les Immeubles Passau, 7411 St-Hubert. 96—203-3

CAMION patates frites, bon ordre, 5730 6ème ave. Rosemont. 96—R

CAMION à patates frites, Chevrolet 1932, 460 Regina, Verdun. TR. 4631. 96—203-3R

CHALETS Ste-Rose, 4 appartements, 2 grands terrains. LA. 8748. 96—

CHATEAUBRIAND nord épicerie-épiceries, acheteuses affaires en bon marché. Héroux & Brodeur, CR. 5259. 96—203-5R

COMMERCE à vendre, valet service, 4212 Ste-Catherine est. 96—203-5

COMMERCE de ferronnerie à vendre. Case postale 3, Verdun. 96—15,16,18,19R

COMMERCE de produits alimentaires avec possibilités de logement, bon rendement. Lanoisis, 32 Lhasa, Pont-Viau.

COMMERCES de tout genre à vendre ou à acheter, L. Lapointe, 57 St-Jacques ouest. HA. 3632. Soir, AMherst 4029. 96—12,16,17

CONCIERGERIE, 18 apts de 3½, construit en 1943. Très moderne. Revenus $11,450.00. Prix $80,000.00. DUpont 2987. 96—

CONCESSIONS dans .05, .10, .15, comptoir lunch, fontaine, heures d'affaires, 9-6 hres, centre des affaires, vrale aubaine, pas d'agent. Prix 10,000.00. S'adresser 6220 Delorimier, le soir. 96—204-4

CORDONNERIE à vendre, avec 3 appartements. 7974 S.-Hubert, cause de maladie. 96—203-5

CORDONNERIE nord, équipement complet, grosse clientèle, grand local. PL. 1714. 96—14,16,18

DIAMOND Taxi à vendre, parfait ordre. 7910 Droiet. 96—204-3

DODGE, 7 passagers, taxi 1941, et 2 Plymouth 1941, avec meter contrats, licence 48. Prix 775.00, 950.00, 1,000.00. 4148A Parthenais. 96—203-5R

EPICERIE-BOUCHERIE sur un grand boulevard de campagne, avec une couple d'appartements pour l'acheteur, ornière classe, de première classe, fixtures modernes et un bon stock, $4,500 comptant, balance facile. Les Immeubles Passau, 7411 St-Hubert. 96—203-3

EPICERIE-BOUCHERIE pour une chausson, parce que je suis exténué par la fatigue; je laisse tout, friteire, la machine, le frigidaire. Valeur totale $8,000 pour $5,200. Que voulez-vous, la santé avant l'argent, n'est-ce pas? Les Immeubles Passau, 7411 St-Hubert. 96—203-3

EPICERIE, boucherie licenciée, avec ou sans logement. TA. 5539. 96—203-4

EPICERIE-restaurant, située rue St-Hubert, bon centre, avec maison 6 appts, bien éclairés, grand terrain, lots libre, Prix: 25,000.00. Pas d'agent. Soir ou matin, DO. 0202. 96—203-4R

EPICERIE, restaurant, viande, future licence, coin place d'avenir, logement 4 appts, bain avec ou sans propriété. Conditions acceptées. Voir Jos Beaudry, Maître de Poste, 212 Blvd Taschereau Ville Jacques-Cartier. 96—203-2

EPICERIE-RESTAURANT 4 pièces, gros revenus. Echange logis, FR. 0532. 96—16.18 R

EPICERIE, fruits, légumes, bon chiffre d'affaires, coin rue, 1842 Gauthier, coin Cartier. 96—204-4R

EPICERIE boucherie licenciée, loyer 25.00, bail, 4 ans, affaires 1,500.00, termes. LA. 2851. 96—204-3

EPICERIE - RESTAURANT moderne, vendrais ou échangerais pour propriété. CR. 7459. 96—16,18 R

EPICERIE-restaurant, gros stock, bois, logis, frigidaire, 600.00 affaires semaine 1139 Lagauchetière est. 96—204-3R

EPICERIE-RESTAURANT. Gros chiffre d'affaires. Long bail, 4 appts. Bélair 4730. 96—R

EPICERIE-BOUCHERIE licenciée, rue commerciale de Verdun, magasin du coin, long bail, établie depuis plusieurs années. Prix 13,500. Reed's, 4634 avenue Verdun, YO. 5558 ou YO. 9102. 96—

EPICERIE, restaurant, bon site, frigidaire, shiver, belles fixtures, logement à l'acheteur. LA. 0632. 96—14,16,18,21,23,26R

EPICERIE-BOUCHERIE. Self-Service. Sacrifiera au prix des marchandises et l'équipement. Faut vendre cause maladie. Prix 26,000. FR. 1993. 96—203-3

EPICERIE - boucherie licenciée, bail 3 ans, 32.00, aubaine. 4555 Rentier, AM. 8708. 96—204-3 R

EPICERIE - BOUCHERIE, accessoires, 6,500. Meubles 4,500. Affaires 1,000 par semaine. Loyer $1.70, chauffé. Prix 12,500. FR. 1993. 96—202-3

EPICERIE licenciée, rue commerciale, prix 9,000.00. AM. 7732. 96—204-10

EPICERIE, boucherie licenciée, sur un coin, gros stock, bonnes fixtures prix 25,000.00. AM. 7732. 96—204-10

EPICERIE, boucherie, self-service, dans Laurentides, logement, 4 appartements meublés. 12,500.00. 96—203-4

EPICERIE-boucherie située sur coin avec ou sans propriété. MA. 6880. 96—15,16,18

EPICERIE-restaurant, gros stock, bon spot, 4 appartements modernes, 7,500, entre 8 et 8 DO. 0202. 96—203-4R

EPICERIE, restaurant, viande, future licence, coin place d'avenir, logement 4 appts, bain avec ou sans propriété. Conditions acceptées. Voir Jos Beaudry, Maître de Poste, 212 Blvd Taschereau Ville Jacques-Cartier. 96—203-2

EPICERIE-RESTAURANT 4 pièces, gros revenus. Echange logis, FR. 0532. 96—16,18 R

EPICERIE, fruits, légumes, bon chiffre d'affaires, coin rue, 1842 Gauthier, coin Cartier. 96—204-4R

EPICERIE boucherie licenciée, bon bail, affaires $2000, comptant, PL. 7452. 96—202-3.

FERRONNERIE de $20,000 située sur rue commerciale, bail de 5 ans, stock $13,000, belles fixtures, etc.; c'est pas cher! 4391 St-Hubert. 96—203-3

GARAGE avec permis, outillage et 3 camions. Faut vendre. Informations, CR. 2803 ou 5207 Waverley. 96—204-2 R

VERDUN REALTIES
AUBAINES SANS PAREILLES

RESTAURANT, épicerie légumes, situé Ville-Emard, coin de rue, affaires 600.00 par semaine, loyer 25.00, prix 4,500.00 comptant.

LONGUEUIL, épicerie boucherie bien établie, affaires annuelles 80,000.00, fixture complètes, modernes, loyer 85.00, bail 3 ans, très intéressant opportunité 13,000.00.

MERCERIE et habits faits sur mesures pour hommes, située sur Wellington, Verdun. Affaires 1,000.00 par semaine, magasin très moderne, gros stock, occasion 18,000.00. Votre visite est requise. Aubaine sans pareille.

GARAGE situé rue Notre-Dame ouest, capacité 16 automobiles, bâti un étage, plancher ciment, outillage complet, pour réparation générale, débossage valeur exceptionnelle 10 000; comptant 5,000.00.

EPICERIE - BOUCHERIE licenciée à Verdun, affaires annuelles 70,000.00, gros quota de bière. Prix 12,800.00, acceptera propriété en échange.

4343 Ave VERDUN YO. 3264
96—15,16,17

STE-GENEVIEVE

Epicerie licenciée, bien établie, bon chiffre d'affaires, vendra avec bâtisse et terrain. Hardy CA. 9823
96—204-3 R

FRUITS et légumes, épicerie à vendre à Lachine, 2505 Notre-Dame.

GARAGE, réparations générales. Outillage complet, Aubaine à 3,500. FR. 1993. 96—203-3

GARAGE à vendre avec station Shell, logis libre pour occupation immédiate. 19678 blvd Gouin ouest. 96—203-3

GARAGE avec logis, outillage si désiré, grosse clientèle, à bas prix. Ecrire case 462 Lachute. 96—203-4

GARAGE à St-Hubert, coin de route nationale, Montréal - St-Hyacinthe, bail 5 ans. AMherst 3093. 96—203-5 R

HOTEL 25 chambres 3 étages, stationnement 35 autos. Terrain 180 x 68 situé dans Laurentides. Ecrire Case 482, La Presse. 96—203-5R

HOTELIERS, si vous désirez vendre ou acheter un hôtel ou taverne, voir R. Dalpé, 6634A De St-Vallier. DO. 3022. 96—203-5R

HOTEL, Lac Masson, gros revenus, bonnes conditions. CA. 3049. 96—203-3 R

HOTEL campagne, dans les Laurentides, comté Montcalm, même propriétaire depuis 23 ans, 30 pièces dont 21 chambres, grill pour accomoder 160 personnes, aubaine 6,000 pour cette bière, chiffre d'affaires en 1947, 60,000.00, aubaine 65,000.00, comptant requis 35,000.00. Henri Petit, 2840 Bélanger, DO. 4043. 96—204-2

HOTEL 25 milles Montréal, rive sud. Castonguay. HA. 3566. soir. 96—203-3

HOTEL de 25 chambres, à Beauharnois, pour information s'adr. Hôtel Charette, propriétaire Hector Charette, 89 Ellite, Beauharnois. 96—204-4 R

HOTEL de campagne. Nous avons plusieurs hôtels de campagne. Consultez-nous. Nous prenons propriété en échange. FR. 1993. 96—203-3

HOTELS de campagne, tavernes, maisons de chambres, épiceries-épiceries, garages, stations service, cafés, restaurants, Bar-B Que, magasins de meubles. Appeler M. Ferland, entre 9 et 11 a.m. DU. 9172. 96—204-16R

HOTEL A VENDRE
25 milles de Montréal, quotas 5000 douzaines par année. TU. 1485. 96—204-6

HOTEL de campagne, clientèle choisie, très bonnes affaires, réelle aubaine pour du comptant. Ecrire case 296 la "Presse". 96—195-18R

IMPRIMERIE complète. Entre 6 et 7 p.m. WI. 9243. 96—203-3 R

INCROYABLE mais vrai, St-Laurent, Touristes, 12 appartements, gros revenus, prix seulement $7,200. PL. 5969. 96—202-3

LAURIER, magasin fruits, légumes, épiceries, affaires 750.00 semaine, appartement arrière. Prix: 4,800. PL. 5969. 96—202-3

LIGHT-LUNCH et comptoir de menus articles, dans district commercial, 3 pièces, long bail. 4449 Montana. 96—203-2R

LINGERIE, 4200 boul. Décarie, AM. 5989. 96—204-4 R

LINGERIE enfant, affaires $300.00, Prix $3,800.00. Notre-Dame ouest, MA. 7129. 96—

LINGERIE sacrifiera. Cause maladie, 775 Dollard, 2100 Bélanger coin Dézormier. 96—204-3

LINGERIE des mieux équipée, Logan, gros stock, aubaine. PL. 1714. 96—14,16,18

LINGERIE, rue commerciale, localité nord, gros stock, magnifiques fixtures, place excellente pour lingerie, bail 4 ans, loyer $31. Prix $10,000. Les Immeubles Passau, 7411 St-Hubert. 96—203-3

MAGASIN chapeaux et lingerie Mt-Royal, 16,500.00. MA. 1897. 96—203-3

MAGASIN chapeaux Mont-Royal. Affaires 25,000.00, stock 3,500.00. LA. 8745. 96—

MAGASIN de chaussures moderne, ainsi que logement 2 appts. Cause maladie. 958 Ste-Hélène, Ville Jacques-Cartier. 96—204-4

MAGASIN de meubles, boulevard Saint-Laurent, 50 x 100, grand sous-sol, rez-de-chaussée et mezzanine, stock entre 30,000 et 45,000 ou par bail, prix en bloc 40,000.00 ou par inventaire, facilités de paiement. Bedic 4834 ave Verdun, YO. 5558, YO. 9102.

MAGASIN de graines et de papeterie, N.D.G., bail 5 ans. Prix 10,500. EX. 3044. 96—203-3 R

MAGASIN général avec propriété. TA. 5869. 96—203-4

MAGASIN de bicycles, vente, service C.C.M., location et réparation. 1256 St-Zotique est. 96—204-6 R

MAGASIN et atelier de réparations électriques et batteries pour automobile, cause maladie. 1200 Demontigny Est. 96—204-4R

MAGASIN chapeaux dames, près théâtre. 1583 Ste-Catherine est. AM. 2495. CH. 0244. 96—200-7R

MAGASIN de chaussures pour hommes et enfants. 12,500.00, cause maladie. 2213 Beaubien. TA. 4326. 96—203-2R

MAGASIN de cadeaux, situé rue St-Hubert nord. Echangerait pour auto neuve. Autres propositions acceptées. LA. 6685. 96—203-2R

MAGASIN général de campagne avec propriété, 11 belles pièces libre à l'acheteur, épicerie, lingerie, peinture, etc., à cédre à prix inférieur à la valeur. Prix $20,000 seulement. Les Immeubles Passau, 7411 St-Hubert. 96—203-3

MAISON DE TOURISTES
ET PROPRIETE

rue Sherbrooke ouest, 16 belles pièces très bien meublées, excellente place pour "Tourist Room", rapport $1,200 clair par mois. Je vendrai le tout pour $33,000, comptant à discuter. Les Immeubles Passau, 7411 St-Hubert. 96—203-3

MAISON chambres, 8 pièces, rue Berri. Loyer 22.00. LA 6685. 96—203-2R

MAISON 11 chambres, rue Fort, Nuxeux, gros revenu. 96—204-3

MAISON, 8 appts, bon revenu, loyer bas, central. LA. 2851. 96—204-3

MAISON de touristes, opposée Hôtel Ford, 15 appartements richement meublés, gros revenu, pas d'agent, 1466 Dorchester ouest. 96—204-3 R

MAISON chambres. Revenus 145. Prix 2,700. Case 502 La Presse. 96—204-2

MAISON de chambres, 10 appts, propriété 2 logements, 2 magasins, revenu 5,000.00 par année. Faites une offre. LA. 2851. 96—204-3

MAISON pour saison d'été, bord lac Supérieur, eau courante, électricité, chaloupe, René Grenon, Lac Supérieur, Co. Terrebonne. Téléphone 627-11. 62—12,16,19

MAISON, 8 chambres, rue Hallowell, Westmount, rapporte 53. PL. 1515. 96—202-5

PATISSERIE sur rue Ontario, clientèle établie, grande vitrine, belle cuisine. Prix $5,000. Les Immeubles Passau, 7411 St-Hubert. 96—203-3

PETIT commerce de bicycles et atelier de réparations avec restaurant, en face de l'église, près écoles et manufacture. 82 Bélanger, Ville LaSalle. Pas d'agents. 96—204-4 R

PETIT light lunch moderne à vendre, point de transfert. 1810 Ontario est. 96—204-4R

PHARMACIE en gros à vendre avec bâtisse, chiffre d'affaires de 100,000.00 à 125,000.00 par année. Téléphoner DO. 4278. 96—188-9R

PHARMACIE, avec logis, 5 appartements, libre, feral offre avantageuse, jeune pharmacien récemment licencié ou autre. Ecrire case 493, La Presse. 96—204-6

PLOMBERIE avec clientèle établie depuis des années, profit net est de $10,000 par année, 8 employés réguliers. Prix $6,500 et seulement $4,000 comptant. Les Immeubles Passau, 7411 St-Hubert. 96—203-3

PLUSIEURS maisons de chambres, ainsi que touristes, S'adresser 1592 St-Hubert, chambre 3. 96—203-2R

PLUSIEURS épiceries licenciées. Prix avantageux. LA. 0632. 96—

POSTE de gazoline et réparations générales, Marchandise et équipement, Valeur de $3,500. Sacrifiera à $3,000. FR. 1993. 96—203-3

POSTE de service, boulevard LaSalle, ville LaSalle, endroit idéal, gros chiffre d'affaires hebdomadaire, aubaine à 3,900.00. Reed's, 4834 avenue Verdun, YO. 9102, YO. 5558. 96—

RESTAURANT à vendre, situé à 5 milles d'Amos sur la route de Val d'Or. Tout le mobilier est neuf. Tank à gaz, 1 cabine meublée, 2 acres de terre. Bon marché pour comptant. Marcel Bouvier, casier 601, Amos, P.Q. 96—203-5 R

96 Commerces à vendre

CAFES LICENCIES

C'est le temps pour l'acheteur sérieux d'effectuer un achat des plus avantageux.
Excellente occasion, très bien située.

Accorderons termes.
M. G. AUDET.
132 ouest, St-Jacques.
Chambre 312. PLateau 7864
96—16,18,19

TAVERNES

C'est le temps pour l'acheteur sérieux d'effectuer un achat des plus avantageux.
Excellente occasion, très bien située.

Accorderons termes.
M. G. AUDET.
132 ouest, St-Jacques.
Chambre 312. PLateau 7864
96—16,18,19

SALON DE COIFFURE

Coin de 2 rues commerciales, établi depuis 12 ans, 7 séchoirs, 2 machines à permanentes des plus modernes, 6 cabines, 2 tables à manicure, 14 chaises chromées, emploi présentement 5 coiffeuses. Vente cause maladie. Prix 12,000.00. Ecrire case 402, la Presse. 96—200-6

RESTAURANT, dans manufacture, avec comptoir pour repas légers, profits réels 100, par semaine clair. Occasion exceptionnelle, vendra 5,000. FI. 1367. 96—203-3R

RESTAURANT-épicerie, situé à Ste-Thérèse, maison six appartements, logis libre à l'acheteur. S'ad. J. St-Onge, Ste-Thérèse. 96—12,16,28 R

RESTAURANT, light lunch, avec ameublement, face d'un parc, très bon poste. Pas d'agents. 1251 Laurier est. 96—203-5

RESTAURANT, très bon site, grosses affaires, bonne condition, logis 4 pièces libre. 5147 Notre-Dame ouest. 96—203-3R

RESTAURANT, light lunch, avec logement. TA. 5869. 96—203-4

RESTAURANT, avion d'aluminium 60 pieds de longueur, aussi camp d'été sur terrain 100 x 50, situé sur grande route 2 milles avant St-Jérôme, bail 3 ans. Vendra 1,500.00 comptant ou à termes. S'adresser sur les lieux ou 2081 St-Hubert, appt. 3. 96—203-3 R

RESTAURANT épicerie et fruits, logis en arrière, 2 frigidaires, caisse enregistreuse, fixtures à tabac, éclairage fluorescent, cabinet à l'hui avec tank de 200 gallons. Gros stock. Loyer 47.00. Prix 4600.00 comptant. Jadlé. FR. 3962. 96—203-2 R

RESTAURANT à 6519 Molson, face parc concerts, terminus nowhere, excursions ski hiver, 3 pieces arriere, garage commodités, bail. 96—203-3

RESTAURANT, très bien situé. Affaires $700, par semaine. Nous avons un système de comptabilité pour le prouver. Prix très raisonnable. Faut voir. FR. 1993.

RESTAURANT light-lunch très bien situé, bail 5 ans. 939 Blvd Gouin ouest. DU. 0218. 96—204-2 R

RESTAURANT à St-Henri, sur coin, bonne clientèle, petit logis en arrière, bail pour 5 ans, tél. TR. 8511. 96—16,17,19

RESTAURANT épicerie, 3 appts, cave, coin affaires, 500.00 termes. LA. 2851. 96—204-3

RESTAURANT, Ste-Catherine, modernes, coin correspondance, affaires 950. Dar semaine. Bonne Grale aubaine. 9,500. Comptant 5,000. PL. 5969. 96—203-3

RESTAURANT light-lunch, cause maladie, belle localité. Pas d'agent. Offre. 1654 est, Ontario. 96—16,18,21 R

RESTAURANT-épicerie, logis libre, comptoir-frigidaire, long bail. Visible en tout temps. 3647 Bel. Verdun. 96—204-4 R

RESTAURANT patates frites avec 3 appts au-dessus, établi depuis 18 ans. 1412 Beaudry. 96—R

RESTAURANT light lunch, 2 pièces, rue commerciale, 2,800.00. PL. 2538. 96—202-3

RESTAURANT light lunch, coin, bon spot, 1 appt privé, loyer 15.00. 1537 Dézery. FA. 0163. 96—204-4R

RESTAURANT light lunch, 2 appts meubles, cause maladie. 2428 Ste-Catherine Est. 96—204-3 R

RESTAURANT-Epicerie, Wellington, Pointe St-Charles, 3,800., bail 5 ans, loyer 37. Immédiatement. M. 7688. 96—14,16,18

RESTAURANT fontaine, coin de rue, TA. 5869. 96—203-4

RESTAURANT, repas légers avec logement meublé, près manufacture, bon revenu, 3,500.00. Pas d'agent. AM. 9220. 96—204-3 R

RESTAURANT CHEZ-NOUS, S'ADRESSER ALBERT REID, CHATEAUGUAY VILLAGE. 96—

RESTAURANT, light-lunch, bien situé, bon chiffre d'affaires, 1700 Marie-Anne, près Papineau. 96—203-3 R

RESTAURANTS, light-lunch, avec ou sans pièces à l'arrière. Nous en avons de 2,000 à 12,000. Consultez-nous, vous aurez satisfaction. FR. 1993. 96—203-3

RESTAURANT épicerie à vendre, près de manufacture, 1880 Visitation. 96—203-3

RESTAURANT avec logement libre, cause maladie, pas d'agent, 1877 Amherst. 96—203-4R

RESTAURANT-EPICERIE, 2 appartements meublés, bail, 2,800. 1947 Iberville. 96—203-5

RESTAURANT-épicerie, logement libre, 5 pièces. 5824, 2ième, Rozemont. 96—203-5R

RESTAURANT fontaine, affaires 1200 vrai spot, faut voir. PL. 5969. 96—203-3

RONDE de lait 60 à 65 gallons avec Fargo 41, très bon ordre. PL. 5969. 96—200-6 R

SACRIPIERA, club, service, garage, 12 chambres. Mont-Rolland, LA. 8745. 96—

ST-HUBERT, maison chambres très propre, toutes commodités. Revenus 4,500. année. Prix 25,000. HA. 3007.

SALLE de billard, trois tables et deux allées bowling, avec restaurant, cause changement de commerce. 510 St-Jean-Baptiste, Pointe-aux-Trembles, Tél. 279. 96—203-3

SALLE A MANGER
5 employés, au-dessus de 100 repas par jour, $800 à $900 affaires par semaine, gros stock, fixtures pour $5,000 dans le moins, point de correspondance. Prix $9,800 dont $6,000 comptant. Les Immeubles Passau, 7411 St-Hubert. 96—203-3

SALON de coiffure rue Ste-Catherine Est, très moderne et bonne clientèle, 12,000. FR. 1993. 96—200-6

SALON de coiffure avec l'équipement complet, très bon marché, soit $1,250. C'est pas cher. Les Immeubles Passau, 7411 St-Hubert. 96—203-3

SALON de coiffure, bail 5 ans, loyer 75., établi depuis 15 ans; un des meilleurs salons de coiffure à Montréal. FR. 1993. 96—203-3

SALON coiffure à vendre, installation très moderne, bon chiffre d'affaires. Information 4522 Iberville, CH. 2756. 96—204-3 R

SALON coiffure à vendre, avec 5 appts, 2e étage, 5435 avenue du Parc DO. 8471. 96—204-4 R

SALON de coiffure, commercial, logis de 5 pièces, 5 coiffeuses, bon chiffre d'affaires, pas d'agent. Pour informations FR. 2269. 96—204-3 R

SALON de barbier à vendre avec logement en arrière, centre d'affaires, Oscar, 5503 Bannantyne coin Woodland, Verdun. 96—

SALON de coiffure. Information: DE. 6180. 96—204-6 R

SALON coiffure, près Montréal, seul dans place, aubaine. PL. 1714. 96—202-5

STATION gas Superiest. Vente gaz 80,000 par année. LA. 8745. 96—

STATION gaz, propriété, agence Champlain, nord, 60,000.00 gallons. MA. 1897. 96—203-3

STUDIO photographie professionnelle, commerciale; long bail avec logement, rue commerciale. CH. 7888. 96—204-3 R

TAILLEUR, Valet Service, bail de 5 ans, 226 Jean-Talon est. 96—203-3 R

TAVERNE, l'échangerais taverne à Montréal, ventes 835 gros barils, 4,500 douzaines, pour bon hôtel dans centre industriel, écrire Case 496 La Presse. 96—204-4

TAVERNE, 720 barils, partie ouest, avec ou sans propriété, Michaud, 10 St-Jacques est, chambre 30. LA. 0832. 96—

TAVERNES bien situées, 800 et 1,100 barils. Comptant raisonnable, balance facile. FR. 1993. 96—203-3

TAVERNE moderne, bon revenu, bonnes conditions, pas d'agent. EL. 1593. 96—203-5R

TAXI Chrysler 40, peinture, moteur neuf, compteur, licence, assurance, 5 pneus neufs 6 plis, comme neuf. 3201 Masson, FR. 2387. 96—203-2 R

TAXI DODGE 41 fluid drive, air conditionné, meter neuf, contrat Lasalle. Vrale aubaine. FR. 1584. 96—203-2

TAXI privé, équipement complet, Dodge 41, 7 passagers, bon ordre, propre, bon marché, acceptera échange. 5083 Ste-Marie, FI. 3349. 96—R

TAXI Dodge de luxe, parfait ordre, contrat panel, aubaine à prompt acheteur. 1574 Dufresne, CH. 9898. 96—204-2 R

TAXI, Chrysler 1940, Association Dominion, 1,050, termes, CH. 5697, après 5½ p.m. 96—203-5R

TAXIS Association Lasalle. S'adresser TA. 9971, entre 9.30 et 5.30 p.m. 96—199-6

TOURISTE, 11 chambres, sur St-Denis. Téléphoner de 10 à 5 p.m., HA. 5407. 96—203-6R

TOURISTE, 14 chambres, ouest, gros revenu, bail 3 ans. LA. 2851. 96—204-3

TOURISTE, 7 pièces, Dorchester ouest, 6,500.00, loyer 68.75. MA. 1897. 96—203-3

96 Commerces à vendre

HOTEL A VENDRE

25 chambres, fondation en ciment, système de chauffage à l'eau chaude avec stoker, l'eau chaude et froide dans les chambres, salle à manger, barber-shop avec trois chaises, permis d'hôtel "A", bière, vin, fort, cause de vente, santé. Pour plus de détails, écrivez Lemay, Hotel Cadillac, Qué. 96—201-7

115 Hommes demandés

COMMIS VENDEUR DEMANDE

AYANT EXPERIENCE DANS COUVRE - PLANCHERS CHEZ

C. W. LINDSAY & CO.

BON SALAIRE POUR COMMENCER AVEC BELLES PERSPECTIVES D'AVANCEMENT.

ON DEVRA PARLER COURAMMENT LES DEUX LANGUES.

S'ADRESSER A

1416, RUE ST-URBAIN.

115—203-4

TRAVAILLEUR EXPERIMENTE SUR METAL EN FEUILLE

CAPABLE DE SOUDER. DOIT AVOIR REFERENCES, EMPLOI STABLE. BONNES CONDITIONS DE TRAVAIL. SE PRESENTER AU BUREAU D'EMPLOI DE CANADA PACKERS LTD. 1260, RUE MILL. 115—204-5R

MARQUEUR - COUPEUR

HOMME D'EXPERIENCE SEULEMENT DANS LINGERIE POUR DAMES, BON SALAIRE A HOMME CAPABLE. REVLON LINGERIE CO., 7265 ALEXANDRA, AU NORD DE JEAN-TALON. 115—203-5 F R

COUPEUR - MARQUEUR EXPERIMENTE

Coupeur expérimenté adjoint de vêtements sport pour dames, bon salaire. Benmark Garment, 1030 St-Alexandre, chambre 100. 115—203-3R

30 Jeunes gens, hommes

Encore pour distribution circulaires porte en porte. Base 3.50 par jour. S'adresser, jeudi 8 a.m., 477 St-Jean-Baptiste. 115—P

HOMME ou jeune homme avec ou sans expérience pour vendre lessiveuses, poeles et meubles; bonne proposition pour homme compétent. Demander M. J. Chayer, 5401 Papineau. 115—203-2 R

HOMME de fontaine demandé avec expérience. S'adresser 3 Bernard est, Victory Lunch Bar. 115—R

HOMMES de service demandés, un pour jour, un pour nuit, inutile de se présenter sans expérience. Garage Crescent, 5369 St-Laurent. 115—202-3R

HOMME à tout faire demandé pour travail général. Sapera Bros, 7080 Hutchison, en bas de Jean-Talon. 115—203-3 R

2 HOMMES expérimentés demandés immédiatement pour fabrique de antiscisse, quelque connaissance de l'anglais nécessaire. 2190 est, Ontario (en arrière). CH. 8173. 115—202-3 R

HORLOGER compétent seulement, réelle aubaine, département bijouterie, horlogerie. Outillage au complet, bancs modernes, comptoir, marchandise, clientèle, 17 ans service. Revenus annuels 11.70000 environ. Faut vendre, 3,600.00. Horloger sérieux seulement, pour renseignements CH. 6329. 115—199-6 R

JARDINIER expérimenté, bilingue, pour l'Ile Bizard. Magnifique entourage. Références requises. Bon salaire à personne qualifiée. 412 Notre-Dame ouest. Tél. HA. 5246, de 10 à 6. 115—202-3R

JEUNE homme bilingue possédant aptitudes pour la mécanique et la vente. 1301 Ste-Catherine est. 115—

JEUNE garçon pour ouvrage général dans cordonnerie, de 18 ans et plus, bon salaire, ouvrable à l'année. 1411 Guy. 115—203-3R

JEUNE homme pour apprendre métier de boucher. 2134 Jean-Talon.

JEUNE homme connaissant les deux langues, débrouillard, pour répondre au téléphone. DU. 0612 entre 9 et 3 heures le jour. 115—R

JEUNES hommes d'expérience pour springer les chesterfields, 474 De Lauzon à côté, 5210 Berri. 115—204-3 R

JEUNE homme demandé pour travailler dans une épicerie. BE. 0558. 458 Ontario ouest. 115—204-2 R

JEUNE HOMME INTELLIGENT ET SILENCIEUX DE PREFERENCE POUR TRAVAUX DE BUREAU. BELLES PERSPECTIVES. 1406 PEEL, CHAMBRE 203. 115—204-3

JEUNE homme pour développer les photos en vitesse demandé immédiatement, après-midi et soir. Kiosque de la Photo, Parc Belmont. 115—R

JEUNE homme bilingue demandé pour manufacture de tricot, expérience pas nécessaire. 750 St-François-Xavier, 6e étage. 115—204-2R

JEUNE HOMME pour comptoir de fruits, vendredi et samedi jusqu'à 7 heures. 3172 Masson. 115—R

JEUNES gens forts, travailleurs, position permanente, ouvrage général dans manufacture. Après 9 h. 30 a.m., 2187 St-Germain. 115—R

JEUNE homme avec expérience pour "stock" parties et accessoires d'engins Diesel et gazoline. Ecrire case 489 La Presse. 115—204-4

JEUNES hommes, entre 16 et 18 ans, anxieux de travailler dans une grande cuisine de cafeteria, avec ambition de devenir chef. Ecrire case 485 La Presse. 115—204-3 R

JEUNE homme pour travail de boulangerie, 50c de l'heure, salaire en commençant; samedi après-midi et congés libres, travail le dimanche, bilingue. M. Himburg, 371 ouest, St-Jacques. 115—204-2R

JEUNE GARCON demandé pour laver vaisselle. 3678 St-Denis. 115—204-2

JEUNE HOMME, bilingue, environ 25 ans, demandé pour ouvrage général de bureau. S'adresser à A. Goyer, Syndicat St-Henri, 3619 Notre-Dame ouest. 115—204-3

JEUNE HOMME bilingue, environ 20 ans, demandé pour ouvrage général de bureau. S'adresser à P. St-Pierre neuve, Syndicat St-Henri, 3619 Notre-Dame ouest. 115—204-3

JEUNE garçon ou jeune fille pour comptoir, restaurant Royal York, lavera vaisselle. 3678 St-Denis. 115—203-2

JEUNE homme en santé comme aide dans laboratoire pharmaceutique. Ecrire en anglais à case 491 La Presse. 115—104-2

JEUNE garcon pour fabrique de fourrure. 4133 St-Dominique. PL. 6540. 115—200-2R

JEUNE homme demandé pour livraison. 3415 Dorion. FA. 216. 115—203-2R

JEUNES hommes demandés pour ouvrage de manufacture dans la peinture, expérience non nécessaire. 20.00 par semaine. M. Wexler, 754 St-Paul ouest. 115—203-2R

JEUNES hommes demandés pour travailler dans magasin de chaussures en gros, doivent être grands et robustes, posséder au moins 8e année scolaire, position permanente, avec promotion à jeune homme travaillant. Ecrire Case 452, La Presse. 115—203-3R

JEUNE homme bilingue, avec 2 à 3 ans d'expérience dans commerce de ferronnerie. S'adresser 774 Notre-Dame ouest. 115—203-3R

JEUNE homme bilingue, 18 à 20 ans, pour apprendre commerce de ferronnerie. S'adresser 774 Notre-Dame ouest. 115—203-3R

JEUNES HOMMES demandés, 17 à 20 ans, pour ouvrage général dans maison de gros; bilingues préférés. 85 St-Paul Ouest. 115—203-3 R

JEUNE HOMME possédant bonne instruction, bilingue, ayant aussi connaissance de dactylographie pour travailler dans stock room et se perfectionner pour devenir vendeur, bonne chance d'avancement. 5568 St-Laurent. 115—203-2

JEUNE homme demandé, comme apprenti tailleur pour sous-vêtements. Bonne chance d'avancement mentionner âge, expérience, salaire désiré. Ecrire case 451, La Presse. 115—203-3R

JEUNE HOMME DEMANDE, avec expérience de bureau par manufacturier d'automobiles, doit être parfait bilingue, entre 25 et 35 ans, bon salaire, assurance groupe, congé annuel. Ecrire Case 481, La Presse. 115—203-2FR

JEUNE homme pour ouvrage général dans épicerie, bon salaire. P. E. Létavalier, 6706 Sherbrooke ouest. DE. 3905. 115—203-2 R

JEUNE homme pour prendre charge d'un entrepôt de plomberie et de chauffage avec expérience, références exigées, position permanente. Case 391 La Presse. 115—200-5 R

JOURNALIERS robustes pour clos de bois, travail permanent. 5199 St-Laurent. 115—204-10 R

JOURNALIERS demandés demeurant dans la partie ouest de Montréal. 327 Bridge. 115—204-2 R

JOURNALIERS et plâtriers demandés à 4320 St-Denis, bon salaire, ouvrage permanent à hommes qualifiés. BE. 2998. 115—203-3 R

LAVEUR de vaisselle et chef pour la pâtisserie pour une villégiature dans les Laurentides. Ecrire à André Garné, Round Lake Inn, Weir, Qué. 115—204-2R

LAVEUR d'autos demandé immédiatement. Emploi continu, bon salaire. 299 Ontario ouest, en arrière. 115—203-3R

115 Hommes demandés

BOUCHERS DESOSSEURS DE JAMBON DE PREFERENCE, BON SALAIRE, EXCELLENTES CONDITIONS DE TRAVAIL, BUREAU D'EMPLOI, 1260 MILL, 2 - 3 H. P.M.

115—204-3 F R

POSITION D'AVENIR

POUR HOMMES SERIEUX

De 25 à 50 ans, pour représenter une institution d'Epargne bien connue. Expérience de vente préférable mais non nécessaire. S'adresser à 934 Ste-Catherine est, chambre 210, entre 9 et 11 heures avant-midi. 115—203-5

ATTENTION

Position d'avenir pour jeune homme ambitieux, bilingue, avec connaissance prise de mesures pour vêtements d'hommes, maison importante. Ne pas se présenter sans qualifications. Voir M. Maurice Lacroix, 2017 boul. St-Laurent. 115—203-2 R

NETTOYEURS A SEC

Pour atelier de nettoyage à sec, prospère bon salaire, travail continu. Dunn Cleaners, demander M. Toby Singer.

115—204-3 F R

Commis Stock Room

Jeune homme bilingue avec quelques années d'expérience dans le commerce d'automobile. S'adresser P. Gélinas, 4102 ouest, Ste-Catherine. 115—203-3

Mécaniciens - graisseurs

Mécaniciens de première classe ainsi que graisseurs, avec carte de compétence, bon salaire à homme qualifié. S'adresser à C. Newton, 4102 Ste-Catherine ouest. 115—203-3

LAVEUR et assistant demandés ayant quelque expérience en buanderie. S'adresser à M. Day, 261 ouest, Queen. 115—204-5 FR

LAVEUR de vaisselle demandé. S'adresser 915 Windsor, A. Barbieux.

LAVEUR de vaisselle avec expérience. 52 O., St-Jacques. 115—R

LAVEUR de vaisselle dans restaurant. 4239 Papineau. 115—

MECANICIEN de première classe pour position immédiate. PA. 6886. 115—203-2 R

MECANICIEN demandé pour installation de dompeuses, pompes à gazoline et la réparation. S'adresser à 6568 St-Laurent. 115—203-3

MECANICIENS de première classe, pour marchand d'automobiles, bien établi. Conditions de travail intéressantes vacances, assurance-groupe, meilleurs salaires en ville. S'adresser M. Emile Houle, 3930 Ste-Catherine est. 115—194-23

MENUISIER demandé pour prendre des constructions au contrat. 7534 Duchocher. 115—203-3R

MENUISIERS compétents pour construction et boutique et journaliers. S'adresser après 6 hres. FA. 3836.

MESSAGER, bon salaire, bicycle fourni, permanent. 2251 Marie-Anne. 115—204-2R

MESSAGER demandé, bicycle fourni, bon salaire. BE. 0558. 458 Ontario ouest. 115—204-2 R

MESSAGER avec bicycle demandé immédiatement, bon salaire. 2031 Ste-Catherine ouest. 115—203-2

MESSAGER demandé. S'adresser à 330 Villeray, CA. 1531. 115—R

MESSAGER pour épicerie demandé. S'adresser 3236 blvd Rosemont.

NETTOYEUR de nuit avec référence pour plan de nettoyage à sec. S'ad. immédiatement. 3640 Chemin St-Michel. DU. 1651. 115—203-2 R

NETTOYEUR

Chambre et pension, doit demeurer sur les lieux, bonnes conditions de travail, bon salaire, assurance Croix-Bleue. Se présenter au bureau d'emploi, The Jewish Hospital of Hope, 4465 St-Laurent. 115—203-3FR

ON DEMANDE 5 mécaniciens le, 2e ou 3e classe. Position permanente, bénéfice d'assurances de compagnie maladie. Références et carte de compétence exigées. S'ad. à M. Leblanc, 2144 Bleury. 115—203-2 R

PATISSIER, salaire maximum. Emploi continu. Pas de travail le dimanche et le soir. Honey Bee, 5680 ave du Parc. 115—203-3 R

PEINTRES

Peintres d'enseigne demandés immédiatement. S'adresser: 8 Craig Ouest. Nous ouvrage à l'année. DO. 7187, 7171A Iberville. 115—203-3R

PEINTRES d'automobile de première classe. 380 Dorchester ouest. 115—204-3 R

2 PEINTRES demandés, 1ere, 2e ou 3e classe. Position permanente, bénéfice d'assurance d'accident et maladie. Références et carte de compétence exigées. S'adresser M. Leblanc, 2144 Bleury. 115—203-2 R

PEINTRE d'automobile, emploi permanent, bon salaire, 49 heures par semaine. S'adresser Lalonde Automobile Ltd, 3897 Bannantyne, TR. 7031. 115—202-3 R

PHARMACIE, prendrait jeune homme sérieux, bonnes parfaitement bilingue, désireux devenir pharmacien, place centrale Mentionnez antécédant écrire case 1571, La Presse. 115—191-12

PLATRIERS pour manufacture, à l'heure, besoin 20 hommes. DU. 6046. 115—200-6R

PLATRIERS unionistes $1.80 l'heure. Hill Brothers, St. Joseph's Hospital, Sunnyside, Toronto. Transport payé. 115—203-6R

2 POLISSEURS expérimentés de meubles, pour travail de manufacture. S'adresser à Peerless Furniture, St-Laurent, 35 Bois-Franc, ou signaler BY. 0571. 115—203-2 R

POLISSEURS expérimentés machine marbre et opérateurs surface de frottement demandés à Peterborough, Ontario. S'ad. Ontario Marble Company Limited, 280 ave Madison, Toronto 5, Ontario. 115—203-6 R

PREPOSES à la fontaine, hommes ou femmes bilingues, expérimentés. S'ad. 7450 boul. Decarie. 115—203-3 R

PREPOSE aux repas faits en vitesse et avec expérience. Emploi stable et bon salaire. S'ad. 3140 Masson. 115—203-2R

PRESSEUR expérimenté de costumes pour dames. California Casuals, 153 ouest, Lagauchetière. 115—203-3 R

PRESSEURS d'expérience demandés, bon salaire, samedi sans travail. S'adresser Queen's Cleaners and Dyers, 6571 Marquette. CR. 3301. 115—204-6R

PRESSEURS

Pour fers à vapeur. Emploi stable Occasion à hommes flasques. 7122 Waverley. 115—200-6FR

REFRIGERATION: Homme d'expérience pour service et réparations de réfrigérateurs. M. Daoust, 1255 Amherst, FR. 6778. 115—204-3

REMBOURREUR d'expérience demandé, 1.50 de l'heure pour homme compétent. 4591 Padinetau. 115—204-3 R

REMBOURREURS 3 ans d'expérience ou plus, demandés. Nouvel édifice, bon salaire. 1030 Smith. 115—204-6 R

SABLEUR à la machine, pour compagnie boiseries. 5635 Des Erables.

SABLEURS à la main pour manufacture de meubles. Peerless Mfg Co., 35 Bois Franc, Ville Saint-Laurent. BY. 0571. 115—204-2R

SAX-TENOR ou alto doublant, clarinette. Hors de la ville à l'année. Belles conditions. Jacques, HU. 9380. 115—203-2 R

SERVEURS expérimentés demandés. 4151 St-Laurent. 115—204-3R

"SHORT ORDER COOK" demandé pour travail de nuit. S'ad. Victory Lunch Bar, 3 Bernard Est. 115—R

SOUDEURS et opérateurs de presse pour manufacture de bijoux. Universal Ornement. 540 Beaudry. 115—203-2R

SOUS-PRESSEUR de "sack coats" (pour hommes), à la vapeur. 5620 Delaroche. DO. 9839. 115—203-4R

SPOTTEUR pour un atelier de nettoyage, très bon salaire. Capitol Cleaners and Dyers 867 De L'Epée. 115—203-3R

TRICOTEURS et opérateurs sur machine à tricoter circulaire Jacquard. Pencer Knitting Mills, 5770 Saint-Laurent. 115—202-2R

TAILLEUR granit, bien compétent, travail à l'année. Smith Brothers, 1150 Ducharme, Outremont. 115—204-3 R

TAILLEURS de cuir d'expérience dans le suède et le veau, dans chaussure de dame, de qualité. Best Ever Footwear, 2025 Desjardins. 115—203-3R

TAILLEUR d'expérience pour réparation générale, position à l'année, bon salaire, vacances payées. 261 Ste-Catherine Est. 115—201-6 R

TROIS hommes d'expérience, boutique à bois, 5140, 8e Avenue Rosemont. 115—204-2R

VENDEUR de quincaillerie expérimenté. Bon salaire et chances d'avancement. 117 Mt-Royal est. 115—203-3R

115 Hommes demandés

PEINTRES D'ENSEIGNES

DEMANDES IMMEDIATEMENT POUR LETTRAGE DE CAMIONS. OUVRAGE PERMANENT. S'ADRESSER A M. THOMPSON, WHITE MOTOR OF CANADA LTD., BY. 0661; LE SOIR: YO. 8539. 115—203-3

JEUNES GENS

de 17 ans et plus demandés pour apprendre à travailler le bois, dans un atelier clair et moderne. Les meilleures conditions. On vous enseignera l'assemblage et le travail à la machine. Rémunération durant l'apprentissage. Si vous avez des aptitudes et le désir d'apprendre, téléphonez CL. 4055. 115—203-5 R F

VENDEURS

sérieux, ambitieux, demandés pour bon territoire dans Montréal. La Compagnie Paula Limitée, 21 S.-Paul Est. Demander B. Deveault. 115—191-13

VENDEUR bilingue de fournitures électriques; bon revenu à des hommes travailleurs. Hercy Electric, 1549 Van Horne. 115—203-3 R

VENDEUR d'expérience demandé pour habit fait sur mesure, 76 est Ste-Catherine. 115—R

VENDEURS expérimentés d'articles de cuir pour la province de Québec, comprenant Montréal, série distinctive de serviettes, d'articles personnels en cuir, de sacs d'école, etc., à commission seulement. BE. 3893.

VENDEUR qui accepterait de prendre série additionnelle d'articles sur roues, tricycles pour enfants, bicyclettes, commission seulement. Ecrire case 486 La Presse. 115—204-3 R

VENDEURS D'EXPERIENCE BILINGUES POUR ARTICLES ET AMEUBLEMENT DE BUREAU, PAPETERIE, ETC. CLIENTELE CHOISIE ASSUREE. BONS REVENUS POUR HOMMES SERIEUX. QUEBEC OFFICE SUPPLY CO., 468 ST-JEAN, LA. 6826. 115—204-6FR

VENDEUR de meubles demandé, inutile de se présenter sans expérience, bon salaire à homme compétent et position permanente assurée. S'ad. 231 Craig est. MA. 7311. 115—203-2

VOYAGEUR avec auto, vendre accessoires d'auto aux stations services et garages en ville, commission libérale. HA. 4364. 115—204-2 R

116 Emplois dem. hommes

A BAS PRIX: jetirage d'enseignes, vitrines, camions, pancartes. LA. 6068. 116—191-26

A BAS PRIX, blanchissage, peinture intérieur, extérieur, tapisserie. MA. 7658. 116—204-3 R

A BAS PRIX! Blanchissage, peinture, tapisserie. Travail soigné. WE. 2542. 116—202-6

A PRIX raisonnable, blanchissage, peinturage, tapissage, extérieur, intérieur. TA. 0823. 116—189-16R

AUBAINE, blanchissage peinture, lavage murs, tapissage, ouvrage garanti. DU. 1367. 116—203-6

BON LETTREUR 15 ans expérience, camions, pancaries, vitrines, dessin. FR. 2261. 116—183-30 R

BOUCHER expérience 25 ans, salaire raisonnable. PL. 0757, appt 7.

COMPTABLE, 28 ans, marié, excellentes références, cherche emploi sérieux et d'avenir. CH. 7931. 116—203-2

COMMIS de bureau bilingue, sténodactylo, références. TR. 6524. 116—

COMMIS pharmacien, temps libre, expérience. Ecrire case 1571, La Presse. 116—203-3

CONCIERGERIE, couple bilingue, sérieux, sobre, 5 ans d'expérience. York 8277. 116—R

COUPLE avec bébé demande conciergerie. FI. 0855. 116—R

COUPLE avec un enfant, demande ouvrage dans conciergerie avec le logement. DU. 5570. 116—203-2R

ELECTRICIEN compétent demande de l'ouvrage. TU. 1789. 116—197-20R

ETUDIANT en publicité, 23 ans, sérieux, demande emploi. WE. 4680. 116—204-2R

HOMME demande ouvrage pour compagnie comme rembourreur automobiles, camions, à l'heure ou contrat. Bonnes références. 4247 Chamberd. PA. 0138. 116—203-5

HOMME demandé, ouvrage général, dans maison privée. BE. 4636. 116—203-2

HOMME demande position avec camion 1 tonne pour livraison ville campagne. Après-midi et soir. CR. 7891. 116—R

JEUNE homme 27 ans, éducation équivalente à immatriculation senior, qualifications mécaniques, expérience dans département de service de vente de camions, désire position dans cette ligne. CL. 4542.

JEUNE homme, 24 ans, désire ouvrage, restaurant ou salle à manger. CL. 6729. 116—R

JEUNE homme sérieux avec panel demande ouvrage à contrat. HA. 0498 entre 5 et 6 hres. Demandez M. Bédard. 116—204-2

JEUNE homme demande ouvrage dans la soudure électrique, 3 mois expérience comme soudeur. Case 412, La Presse. 116—202-2

MILLRIGHT opérateur grand électrique, ingénieur 3e calsse AB, soudeur acétylène, demande emploi. DE 2674 après 6 hrs. 116—204-3 R

ORCHESTRE prendrait engagements, fin semaine, à campagne. Marcel, PA. 6830. 116—204-4

PEINTRE prendrait ouvrage à l'heure ou au contrat, soirs et samedi. M. Gauthier, WE. 6101. 116—

PEINTRE désire ouvrage ville ou campagne, satisfaction certaine. Appeler Paul Denis, CH. 0605. 116—197-15 R

PLATRIERS désire réparations plâtre, heure ou contrat. FA. 6214. 116—204-5

RADIO technien, 12 ans expérience, arrive ville. HA. 4953. 116—

SOUDEUR électricité et gaz 1651 Amherst, FR. 4759. Camille. 116—

TOUT genre d'ouvrage, peinture, menuiserie, plomberie, etc., toutes heures. FA. 6854. 116—203-5R

VOYAGEUR d'expérience désire représenter manufacturier pour Québec. Entre 7-8½ p.m., M. P. Couillard, Hôtel Ford, chambre 212.

WAITER taverne demande emploi partiel ou régulier. M. St-Pierre, FR. 6077. 116—

117 Femmes, filles demandées

AIDE D'ATELIER, JOURNEES COURTES, BON SALAIRE AUX COMMENCANTES. 4505 ANGERS, COTE ST-PAUL. 117—202-3 R

AIDE cuisinière bilingue pour cafeteria privé repas et uniformes fournis. Royale Gendarmerie à Cheval du Canada, 131 St-Jacques ouest, chambre 210. 117—204-3 R

APPRENTIE fleuriste demandée. 7117 St-Denis. 117—203-2R

APPRENTIE finisseuse dans la fourrure, aussi pour doubiure à machine à coudre. TR. 8991, 3929 Wellington. 117—203-3R

la chemise; filles pouvant poser collets et poignets. Coupeuses de fils à 24 sous la douzaine; aussi pour faire des collets. Empire Converter Co., 9500 St-Laurent. Dépt ED-101. Mme Marquis. DU. 2042. 117—198-8

ATTENTION: opératrice avec expérience demandée sur machine à boutons; salaire raisonnable, 40 heures par semaine. Conditions avantageuses. 1821 Mont-Royal Est. 117—R

ATTENTION, jeunes filles du nord de la ville! Opératrices expérimentées demandées pour manufacture de lingerie. Aussi des finisseuses et presseuses. Dor-Fay Lingerie Co., 6930 Papineau, près Bélanger. 117—203-2 R

BONNE waitresse demandée, 2 hres à minuit, salaire 18.00, lundi congé. 2184 Delorimier. 117—204-3

BUANDERIE Paquette demande filles avec ou sans expérience pour ouvrage général. S'adresser 2361 Des Carrières. 117—198-10R

CAISSIERE demandée avec expérience et référence, parlant les deux langues. S'ad. Victory Lunch Bar, 3 Bernard est. 117—R

COMMIS DE BUREAU

Jeune fille bilingue pour les factures et travail général de bureau, semaine de 5 jours. J. Elkins Co. Ltd. 463 Ste-Catherine ouest, chambre 104. 117—204-3FR

CONTREMAITRESSE demandée pour magasin de pantalons, doit avoir expérience antérieure, bon salaire. Irving Clothes, 1207 Université, ch. 108. 117—203-3 R

CONTREMAITRESSE POUR ASSUMER DIRECTION D'UNE PETITE FABRIQUE DE ROBES A PRIX MODIQUE EN FILÉ ET CREPE. DE PREFERENCE UNE EXPERIMENTEE. TRAVAIL DE SECTION SEMAINE DE 5 JOURS. BON SALAIRE. TEL.: POUR RENDEZ-VOUS CA. 6555. 117—200-7 FR

CONTREMAITRESSE en peignoirs à prix moyen; manufacture moderne à air climatisé. Ecrire à case 481 La Presse. 117—203-3 R

COUPLE demandé comme concierge, homme doit travailler en dehors, sera logé en retour, devra parler 2 langues, entre 35 et 45 ans. PL. 0668.

COUPLE marié, pour hôtel dans les Laurentides, femme comme fille de chambre (bons pourboires) et mari comme homme à tout faire. 100.00 par mois, nourris et logés. CA. 2143, avant 5 h. 117—203-2 R

COUSEUSE de boutons et travail sur machine à faire les boutons expérience; vacances payées. Segal's Regd. 3556 St-Laurent. 117—199-6 R

CUISINIERE demandée, pas plus de 40 ans, cuisine ordinaire dans restaurant. 7067 Casgrain. 117—203-3 R

CUISINIERE expérimentée pour un camp de 35 garçons, près de Joliette, CH. 4430. 117—203-2R

CUISINIERE pour la campagne, St-Eustache. AM. 8923, M. Lamontagne. 117sp.—203-3R

CUISINIERE demandée pour petit hôtel, 1 mille de Montréal seulement, bon salaire, conditions avantageuses, communications faciles. Pour renseignements, tél. St-Lambert 4141. 117—203-3 R

CUISINIERE générale expérimentée pour une villégiature exclusive ouverte hiver et été; entourage agréable, bon salaire à la personne voulue. S'adresser à M. Bray, le soir de 6 à 7, 7092 Clark. 117—R

CUISINIERE expérimentée, sache à manger, bon salaire. 2563 Ontario. 117—204-3

DACTYLO junior sachant l'anglais pour travail général de bureau. S'ad. M. Smart, chambre 1, 2118 Bleury. 117—203-2R

DACTYLO d'expérience demandée. Situation permanente, chance d'avancement. S'adresser à M. Thibodeau, CA. 5721. 117—203-3 R

DACTYLOGRAPHE, junior bilingue, âgé de 18 à 20, ou plus, et possédant grandeur 14 AM. 2191, Delwear Ltd. 117—203-4

DESSINATRICE de robes expérimentée, pour robes de qualité. Case 510 La "Presse". 117—204-2R

COUPEUSE de fils de robes demandées dans les robes d'enfant. 1435 Bleury, ch. 204. 117—204-2 R

DEVENEZ conseillereuse de beauté, TA. 8753, après 5 hres. 117—R

DISTRIBUTEURS, vendeuses, etc., permissions, temps partiel, chance de votre vie. Pour entrevue, 10 à 6, monsieur Moreau, 3679 Jeanne-Mance, Montréal 18. 117—203-5R

EXAMINATRICES pour travailler dans les pantalons. Imperial Pants Co., 710 ouest, Notre-Dame. 117—204-3R

FAISEUSES de poches dans les pantalons avec expérience. 18 Demontigny Est. 117—204-1 R

FEMME de ménage, permanente, Hôtel Lafayette, 1555 Amherst.

FEMMES ou filles pour propager prune rellieuse. 4135 Papineau, FR. 3844. 117—203-5

FEMME demandée pour ouvrage général dans restaurant. S'adresser à 1649 Remembrance, Lachine. Tél.: 2828. 117—204-2

FEMME pour faire boucle à la main à domicile, expérience indispensable. 68 avenue des Pins est. 117—200-6 R

FEMMES et filles demandées, ouvrage facile, pour travailler dans les viandes, 49 heures par semaine, salaire suivant expérience. S'adresser 540 Boucher, près St-Hubert. 117—R

"FEMMES"

Stenographe bilingue demandée par compagnie d'assurance, bon salaire sera payé à la personne ayant qualification requises. S'adresser à 276 St-Jarques ouest, chambre 120. 117—10,12,14,16,19 R F

FEMME demandée, 45 ans, prendre soin maison, personne seule, 20.00 par mois. 7074 St-Vallier. 117—

FEMME demandée, chambre en échange pour légers travaux. FL. 8760. 117—R

"FEMMES"

Dactylo bilingue demandée par compagnie d'assurance. Bon salaire sera payé à la personne ayant qualification requises. S'adresser à 276 St-Jacques ouest, chambre 120. 117—10,12,14,16,19 FR

FILLE pour faire et servir sandwiches immédiatement, jour ou soir, 1 boul. Taschereau, sortie Pont-Viau. Références. 117—203-3

FILLE de table sérieuse et honnête pour servir déjeuner. Bon salaire à personne qualifiée. 1317 Papineau. 117—203-3

FILLES de fontaine bilingues avec ou sans expérience, pas de travail le soir ni le dimanche. S'adresser Mlle Bougie, F. W. Woolworth, 883 Ste-Catherine ouest. 117—202-3 R

117 Femmes, filles demandées

CHERCHEZ-VOUS UNE OCCUPATION BIEN REMUNEREE? AVEZ-VOUS SONGE A DEVENIR TELEPHONISTES

TRAVAIL IMPORTANT

INTERESSANT

SALAIRE INITIAL DE 22.00 PAR SEMAINE

AUGMENTATIONS REGULIERES VACANCES PAYEES ALLOCATION POUR MALADIE AUTRES AVANTAGES

QUALIFICATIONS REQUISES CELIBATAIRE DE 17 A 30 ANS INSTRUCTION PRIMAIRE AVANCEE ET BILINGUE

S'ADRESSER A NOTRE CENTRE D'EMPLOI

LA COMPAGNIE DE TELEPHONE BELL DU CANADA

1050 COTE BEAVER HALL, CHAMBRE 223

8.30 A.M. A 4.30 P.M. DU LUNDI AU VENDREDI INCLUSIVEMENT

TELEPHONISTES PREPOSEES A L'INTER-URBAIN QUI AVEZ RECEMMENT QUITTE VOTRE EMPLOI, VOULEZ-VOUS DU TRAVAIL A TEMPS PARTIEL POUR PLUS DE DETAILS VEUILLEZ COMMUNIQUER AVEC VOTRE CHEF TELEPHONISTE

117—202-6 FR

117 Femmes, filles demandées

REDACTRICE D'ANNONCE BILINGUE

demandée par

IMPORTANT MAGASIN A RAYONS

Devra être au fait de la marchandise en général et capable de rédiger la copie en français et en anglais pour les journaux

SPECIFIER DETAILS COMPLETS QUANT A L'EXPERIENCE ET SALAIRE EXIGE.

NOTRE PERSONNEL EST AU COURANT DE CETTE ANNONCE.

Boite 384 La Presse

117—202-3 F R

OPERATRICES EXPERIMENTEES

Dans les robes de coton, bon salaire, fermé le samedi. Se présenter immédiatement. Little Daisy Dress, 6170 Henri-Julien, 3e étage. 117—203-3 FR

OPERATRICES EXPERIMENTEES

DEMANDEES POUR BLOUSES, EXCELLENTES CONDITIONS. S'ADRESSER A 803 FRONTENAC. 117—203-3 FR

CAISSIERE

connaissant comptabilité et dactylographie. De préférence bilingue. Emploi continu. Bureau d'une grande compagnie d'assurance. Bonnes heures. 276 St-Jacques ouest, chambre 220. 117—201-3 FR

FILLE pour maison de touriste. 574 Inspecteur. 117—203-2

FILLES expérimentées ou non pour coudre salopettes. Vacances payées. 329 Notre-Dame est. PA. 9066. 117—189-26R

10 FILLES pour l'empaquetage. Canada Coffee Spices Co., 1 Laurier est. 117—203-3R

FILLES ou jeunes femmes pour comptoir dans restaurant. Travail le soir, bon salaire. M. Dunn, 4493 Papineau. 117—203-3 R

FILLES pour léger travail de manufacture, aucune expérience nécessaire. 1590 Sanguinet, rez-de-chaussée. 117—203-3 R

FILLES expérimentées pour tailler chandails de dames. 5770 St-Laurent. Pincer Knitting Mills. 117—203-3 R

FILLE d'expérience, bilingue, pour magasin de bonbons. 5281 boul. Décarie. 117—203-3R

FILLES pour ouvrage général dans manufacture de parapluies. Bonnes conditions. Nous payons pour apprendre. Pas de travail le samedi. S'adresser W.-A. Brophey, 7275 St-Urbain, 2e plancher. 117—203-2 R

2 FILLES de bureau demandées, ouvrage facile. S'ad. 1411 Mansfield, suite 204. 117—203-5 R

FILLES ou femmes demandées, avec ou sans expérience, mais actives, pour travail général de restaurant, bon salaire avec pension. 3751 St-Urbain, coin Hôpital Hôtel-Dieu. 117—203-3

FILLE de table demandée, avec expérience, bilingue, saison d'été immédiatement. Hôtel Châteaux du Lac Pointe-Calumet. 117—203-4R

FILLES pour border et faufiler dans la fourrure. Toronto Fur 1493 rue Bleury. 117—203-3R

FILLES bilingues ayant de l'expérience dans la sollicitation, de préférence dans les magazines. Belles perspectives, salaire et commission. 4525, av. du Parc. 117—203-3 R

FILLE expérimentée pour machine spéciale, aussi fille pour dept. de finition, presseuse expérimentée de préférence mais non nécessaire pour manufacture de robes à prix populaires, meilleurs salaires, emploi stable, semaine de 5 jours. Swee-Tiena-Style Inc., 143 St-Paul ouest, 2e étage, entrée par le restaurant ou tél. HA. 6106. M. Jack ou M. Max. 117—16,17,21 R

FILLES pour travailler plumes à la maison. Caplan Bros, 2019 Moreau. Pas d'appels téléphoniques. 117—203-3R

3 FILLES d'expérience pour coudre matelas. S'adresser 1030 Smith. 117—204-6 R

FILLE capable sur la machine à coudre. Expérience non nécessaire. 929 Windsor. 117—203-2R

FILLE ou femme bilingue pour boulangerie et confiserie. Pas de travail le dimanche. 4966 Sherbrooke ouest. 117—203-2R

FILLE de chambre expérimentée pour hôtel privé. Références. 66 Ste-Catherine ouest. 117—R

FILLE, expérience fontaine soda, salle à manger. Libre dimanche. 350 Laurier ouest. 117—

FILLE ou femme pour travailler dans cuisine, vaisselle, légumes, etc., pour petit hôtel des Laurentides, près Ste-Adele, 50 milles de Montreal, à l'année, bon salaire. Appeler le soir, AT. 3973 ou écrire, appt 19, 430 ave Willowdale Outremont. 117—204-2R

FILLES pouvant travailler sur la machine à coudre comme aides; bon salaire. 372 Ste-Catherine ouest, chambre 414. 117—R

FILLE expérimentée dans la couture à la main. Expérience dans la fourrure pas nécessaire. S'adresser 4416 St-Laurent ou LA. 0328. 117—R

FILLES expérimentées dans la couture des bourrures d'épaules; excellent salaire et bonnes chances d'avancement. 2033 Bleury, dernier étage. MA. 7435. 117—203-5R

FILLES demandées avec expérience pour alterations dans magasin de robes. Bon salaire. LA. 4507. 117—204-3R

FILLE avec un peu d'expérience sur machine à coudre pour faire les bords de blouse ou ourleur. Sweet Heart Sportwear, 215 Jean-Talon ouest. 117—204-3 R

FILLES ou femmes de table demandées. S'adresser à la Petite Chaumière, 5101 Côte-des-Neiges. 117—203-3 R

FILLES pour travail à la main et à machine. 5505 Saint-Laurent, ch 33. 117—204-2R

FILLES et jeunes femmes pour mise en conserve. 6565 Papineau. 117—R

FILLE de table expérimentée, bon salaire. 4165 St-Hubert. 117—204-4 R

FILLE d'expérience sur machine à boutonnières, aussi sur machine hemstich, ouvrage permanent. 2180 Mont-Royal Est, téléphone jour AM. 3740; soir, FR. 8396.

FILLE demandée, dans la chaussure, expérience non nécessaire. S'adresser à M. Therrien, 430 St-Pierre. 117—203-3 R

FILLES dans les sacs à main. 85 Dorchester O. Original Leather. 117—203-3R

FILEUSES et pileuses d'expérience demandées pour travail dans un service de toilette, plant moderne, 40 heures par semaine, pas de travail le soir; commençant à 8 heures, pas de travail le samedi. S'ad. J.-P. Drolet & Fils, 2400 Des Carrières.

FINISSEUSES expérimentées pour robes de dames, emploi stable, bon salaire. Morgan Dress, 51 Laurier est. DOI. 0588. 117—204-3 R

FINISSEUSES et examinatrices expérimentées en robes de dames. 423 Mayor, chambre 1008. 117—204-3R

FINISSEUSES expérimentées dans les coats d'hommes. Bon salaire. Morton Clothes, 1108 St-Laurent. 117—203-3R

FINISSEUSE en fourrure, 1ère classe demandée. 4474 Papineau, AM. 0135. 117—201-2R

FINISSE

117 Femmes, filles demandées

DACTYLO

PARFAITEMENT EXPERIMENTEE ET BILINGUE ET PERSONNE AMBITIEUSE POUR EMPLOI STABLE DANS IMPORTANTE COMPAGNIE DE PRODUITS ALIMENTAIRES. BON SALAIRE ET BONNES CONDITIONS DE TRAVAIL.

TELEPHONER AU PAVEUR A PAL 4181 POUR RENDEZ-VOUS
117—16.18

VENDEUSES EXPERIMENTEES

DEMANDEES DANS MAGASINS DE CONFECTIONS POUR DAMES, A TEMPS PLEIN OU PARTIEL; AMBIANCE AGREABLE, EXCELLENT SALAIRE; POSITION PERMANENTE ET VACANCES PAYEES. AIR FRAIS. S'ADRESSER A MME FRAID, LANCASTER 1604 OU A 895 OUEST, STE-CATHERINE. 117—204-3 F R.

JEUNES FILLES

sans expérience pour fabrique de cigares

BONS GAGES

PAS DE TRAVAIL

LE SAMEDI

B. Houde & Grothé Ltée
2000 blvd St-Laurent
(Angle St-Laurent et Ontario)

VENDEUSES

BILINGUES POUR MAGASINS DE CIGAR AU DETAIL AGEES DE 21 A 35 ANS, EMPLOI STABLE, EXCELLENTE PERSPECTIVE D'AVANCEMENT, CONDITIONS DE TRAVAIL AGREABLES. M. BRISSON, UNITED CIGAR STORES LTEE, 4505, AVENUE DELORIMIER, MERCREDI SEULEMENT, ENTRE 1 ET 7 P.M. 117—

OPERATRICES EXPERIMENTEES

POUR LINGERIE D'ENFANT. BONNE CONDITION DE TRAVAIL. PLAN MODERNE. BON SALAIRE, SEMAINE DE CINQ JOURS.
6830 AVE DU PARC 3ième ETAGE.
117—203-6R

VENDEUSES expérimentées et bilingues de confections pour dames, bon salaire, emploi stable. 800 est, Ste-Catherine. 117—202-3 R

VENDEUSE demandée, bon salaire. S'adresser 3921 Ontario est.

VENDEUSE expérimentée, bilingue, pour magasin spécialités pour enfants. Entourage agréable, emploi permanent, salaire $25. Maternity Shop, 5717, av. du Parc. 117—203-3 R

VENDEURS vendeuses, domicile, calendriers religieux. Ste-Anne, 1957 Champlain. 117—203-5

VENDEUSES de confections pour femmes, temps partiel ou plein temps; doit avoir expérience. Bon salaire, emploi stable, semaine à 6 h. samedi. TA. 2020 ou AT. 9578 après 7 h. p.m. 117—203-3 R

VENDEUSE demandée pour magasin de marchandise à la verge, pas besoin d'expérience. Téléphoner entre 6 et 7, AT. 7813. 117—203-3 R

VENDEUSE dans confection pour dames, avec expérience, bon salaire. 6689 St-Hubert. 117—203-3R

VENDEUSES bilingues, bonne apparence, demeurant près Verdun ou Rosemont, pour magasin de marchandises à la verge. Application, 9 a.m. à 1 p.m., 85 St-Paul Ouest, M. Chapdelaine. 117—203-3 R

VENDEUSES, F. W. Woolworth's, 1250 St-Laurent. 117—203-3R

VENDEUSE bilingue et expérimentée pour magasin de lingerie. Temps plein ou à temps partiel. S'ad. 6565 St-Hubert. CA. 8259. 117—203-3R

VENDEUSES biscuits et bonbons pour 202 Ste-Catherine est. S'adresser 4136 St-Laurent. 117—R

VENDEUSE pour comptoir à lait, bilingue, courtoise et propriété exigées. Belle occasion pour personne ayant ces qualifications. Ecrire case 436 La Presse. 117—202-3 R

VENDEUSES expérimentées dans confection pour dames, s'adresser: 1251 Mt-Royal Est. 117—R

VENDEUSES avec expérience pour magasin de lingerie, bilingues, salaire et commission. 1323 Ste-Catherine ouest. 117—203-3 R

VENDEUSES D'EXPERIENCE DEMANDEES POUR CONFECTION D'HOMMES. SALAIRE ET COMMISSION. S'ADRESSER: M. KAY, MAISON STOBER, 3900 NOTRE-DAME OUEST. DE 2 A 5 HRS. 117—204-3R

VENDEUSES d'expérience, confection pour dames, bilingues. 1205 Ste-Catherine est. 117—204-5 R

VENDEURS pour nouveaux produits, bonne condition. 4297-a St-Ambroise. 117—204-3

VENDEUSES expérimentées pour département draperies ou département lingerie, position permanente, bonne chance d'avancement. 18.00 par semaine. 1565 Mt-Royal est. 117—204-3 R

VENDEUSES bilingues âgées de 18 ans ou plus, pas de travail le soir ni le samedi après-midi. S'adresser F. W. Woolworth Co. Ltd, 371 St-Jacques ouest, entre 9 et 11 a.m. et 3 et 5 p.m. 117—204-2

VENDEUSES
bilingues pour magasins de lingerie. Se présenter à:
6021 boul. Monk,
3973 est, Ontario,
4579 rue Wellington,
1397 est, Ontario,
3407 ouest, Notre-Dame.
117—204-2R

VENDEUSES expérimentées, magasin de lingerie. M. Martin, 378, ouest, Ste-Catherine. 117—201-4R

"WAITRESS" avec expérience demandée, 428 Jean-Talon ouest. 117—203-3R

118 Emplois demandés, femmes

ATTENTION, faiseuse de boutonnières à domicile, 10816 Beaudoin, Mtl-Nord. 118—204-2 R

ATTENTION, personne spécialisée dans draperies, couvre-lits, etc., prendrait à domicile ouvrage garanti. 4301 Boyer, AM. 1305. 118—204-3R

DACTYLO bilingue avec expérience. CH. 4117. 118—

DAME dans la quarantaine trait à domicile pour soins de malades et légers travaux. TA. 4629. 118—R

DAME désire faire correspondance à sa demeure pour compagnie ou entreprise privée. CR. 5641. 118—204-2R

EMPLOI demandé comme ménagère avec références. PR. 0818. 118—

ETUDIANTE demande situation comme cuisinière dans petite famille durant les vacances. DU. 2181. 118—

FEMME demande ouvrage à la campagne, avec petit garçon de 10 ans. CH. 0782. 118—204-2R

GARDE-MALADES non graduée, désire emploi chez médecin ou dentiste. CH. 5640. 118—204-7R

GARDE-MALADE demande cas long de jour. BE. 7235. 118—R

JEUNE femme, fille comme ménagère, sans enfants. 2080A Panet.

JEUNE femme désire ouvrage de manufacture pyjamas, salopettes d'enfants. 7223 Iberville. 118—203-2R

JEUNE femme demande ouvrage à la journée. Références. TA. 9402.

JEUNE FILLE, expérience sur habits d'homme, désire emploi pour ses heures libres. Appeler après 5½ heures. PL. 1550. 118—204-2R

STENO-DACTYLO bilingue, expérimentée, désire position nord de la ville de préférence. 35.00 par semaine. Ecrire casier 440, La Presse.

PRENDRAIS couture de manufacture à domicile. Mlle G. Bazinet, 3532 Bolair, Ville St-Michel. 118—R

RECOMMANDABLES, expérimentées et avec références, gardiennes d'enfant disponibles immédiatement, jour ou nuit, bilingues. FT. 6462. 118bp—204-2 R

STENO dactylo, bilingue, prendrait travail à domicile. FA. 3420. 118—204-2R

119 Cours femmes, filles

A L'ECOLE nationale, 515 Ontario est, vous deviendrez opératrices. 119—201-12

A L'ECOLE d'Art Enrg., cours coupe, dessin, haute couture. Inscrivez-vous maintenant pour septembre, 384 blvd St-Joseph est. LA. 1602, LA. 5654. 119—198-18 R

APPRENEZ cours chapeaux, modiste d'expérience. Jour, soir. 6504 Delaroche, DO. 1089. 119—192-25

COURS chapeaux complet. 1371A Mont-Royal est. FR. 7252. 119—186-26R

120 Services domestiques

AI BESOIN d'une cuisinière-bonne à tout faire expérimentée, doit parler quelque anglais, références requises, gages maximum, chambre personnelle et bain, maison dans Westmount. WA. 1850. 120—202-3 R

AI BESOIN fille ou femme. Adresser 6733 Bordeaux, CR. 6944. 120—203-4

AIDE bien considérée, bon salaire. BE. 3543. 120—203-3R

AIDE générale. Pour 3 adultes. Pas de cuisine. Belle chambre avec radio, excellente pension. Doit comprendre l'anglais. CA. 8625. 120—R

AIDE générale, petit appartement, pas de cuisine. 3295 Elderwood, appt 25, EXI 2047. 120—204-3R

120 Services domestiques

BON EMPLO!

BON EMPLOI A LA JEUNE FILLE POUR SERVICE GENERAL, PETITE FAMILLE, ENFANT D'UN AN, BEL APPARTEMENT AVEC MACHINE A LAVER. REFERENCES, LOGEE. AT. 8161. 120—203-3 F R

COUPLE
175.00 PAR MOIS

Chauffeur et cuisinière, maison moderne, pas d'enfant, anglais essentiel, expérience et références requises. DE. 2974. 120—204-3P

SERVANTE

DEMANDEE POUR MAISON PRIVEE. PAS DE LAVAGE. CHAMBRE PRIVEE. BON SALAIRE. TELEPHONER A CA. 4378. 120—R F

AIDE, femme ou fille, ouvrage général de maison, pas de cuisine, chambre personnelle, salaire $19 Dunlop. AT. 9016. 120—204-3 R

AIDE générale, petit appartement, un garçonnet, $5.00 à 60.00. 350 Willowdale, appartement 29. AT. 4851 120—204-3 R

AIDE GENERALE, 4 PIECES, PROPRE, 1 ENFANT, PAS DE CUISINE. BON SALAIRE. 4965 OUEST, STE-CATHERINE, APPT 15. AT. 9658. 120—204-3 F R

AI besoin fille ou femme pour six jours. Après six heures. CH. 7318. 120—204-3 R

AIDE générale, pas de cuisine, mois de juillet dans le nord. Bon salaire. AT. 4384. 120—203-2R

AIDE générale demandée immédiatement petite famille. Pas de gros travaux ni cuisine. Bon chez-soi et bons gages. Références exigées. 3537 ave du Parc. 120—203-3R

AIDE générale, petite famille, 50.00 par mois, femme de ménage. Chambre seule. 184 Somerville, Ahuntsic. DU. 2204. 120—203-2R

AIDE domestique demandée sachant faire cuisine, 3 enfants. Ville Mont-Royal, AT. 9587. 120—203-3R

AIDE générale pour passer juillet et août au Lac Bromo, bon salaire, loisirs. AT. 3297. 120—R

AIDE pour légers travaux, pas de cuisine, pas lavage, excellent chez-soi. DO. 3465. 120—203-3R

AIDE pour maison d'été près Montréal, parlant anglais; entretien cuisine ordinaire, jardinage, peinture, minimes réparations. Références. M. Martin, 96 est Ste-Catherine. CA. 7317, Soir EL. 3722. 120spc.—202-3 R

AIMERIEZ-VOUS un bon chez-soi, 60.00, petit appartement, logée, chambre personnelle, machine à laver. Beaucoup de temps libre. 6% dans les Laurentides. Emploi stable, district Snowdon. 4730 Fulton, appt B. AT. 5680. 120—203-6R

APPELEZ EX. 1485 IMMEDIATEMENT SI VOUS ETES ATTACHEE AUX ENFANTS. VACANCES D'ETE A PLATTSBURGH. LEGER SERVICE DOMESTIQUE. PAS DE CUISINE. 60.00

A 912 SHERBROOKE est, bonne générale, pas d'enfant, pas cuisine, pas lavage. Bonnes références exigées. 120—204-3 R

ATTENTION: Fille pour léger service, 1 enfant, à la campagne. CA. 3160. 120—203-3R

BELLE position pour bonne d'enfant dans appartement 4 pièces, 1 enfant. AT. 1021. 120—R

BONNE à tout faire compétente pour duplex moderne, pas de cuisine, chambre personnelle, doit être expérimentée et aimer les enfants. Bons gages, parlant anglais. 4107 avenue Kent, Côte-des-Neiges, AT. 3298. 120—203-3 R

BONNE à tout faire, expérimentée, consentante à aller à Plattsburg, références, bons gages. CR. 7979. 120—203-3R

BONNE demandée, ouvrage général. Passons été à 20 milles de Montréal. Petit chalet, chambre seule, 2 enfants. Congé régulier. Références exigées. 40.00. CA. 3125. 120—199-6

BONNE pour résidence à Ville Mont-Royal, chez femme couple; chambre et salle de bain privés. Entre 7 et 8 p.m., AT. 0561. 120—204-3 R

BONNE POUR AIDER AUX TRAVAUX DU MENAGE. S'ADRESSER MLLE POIRIER, DE MIDI A 4 HEURES PL. 8525. 120—204-2FR

BONNE cuisinière générale, cottage de 8 pièces, adultes. Références. DE. 5675. 120—204-2

BONNE, 4 adultes, pas de cuisine, logée, après-midi et soirée du samedi et un dimanche libre. 3456 Northcliffe, appt 4. DE. 6419. 120—

BONNE à tout faire compétente pour petit appartement, un enfant. EL. 4081. 120—R

BONNE pour léger service domestique; chambre personnelle; tous les dimanches libres. 5800 Wiseman. EX. 6338. 120—204-3 R

BONNE compétente, 2 personnes, bon chez-soi, 10.00 par semaine. 5700 Blvd Pie IX, appt 2, CL. 8162. 120—16.18 R

BONNE à tout faire, famille de 3 adultes, DExter 7223. 120—204-4 R

BONNE d'enfant expérimentée, on va à la campagne pour l'été, bon salaire. CA. 4692. 120—202-3 R

BONNE à tout faire compétente pour famille de 6, chambre et baignoire à soi, bons gages. AT. 2458. 120—198-6 R

BONNE, léger service quatre pièces; vacances à 20 milles de Montréal, 316 Willowdale appt 6, AT. 6769. 120—203-2R

BONNE à tout faire compétente pour petit appartement, très bon chez-soi et bons gages. LA. 4024. 120—203-2 R

COUPLE parfaitement expérimenté pour cuisine et travaux domestiques ordinaires. Doivent être prêts à vivre à la campagne. Belle ambiance avec toutes commodités modernes. Petite famille, bons gages, références nécessaires. Ecrire case 444, La Presse. 120—203-2R

COUPLE marié âgé au moins 35 ans, sans enfants, recevra 1 pièce moderne sous-sol, gaz, électricité en échange, ménage maison privée temps partiel, homme, léger service, pas salaire. Dubuque, 5270 Mentana.

COUPLE et aide ou trois personnes, dont une faisant cuisine, demandés pour Ste-Agathe, maison pension. Bons gages. S'adresser immédiatement, 378 avenue Wood, appt 2, Wilbank 5038, ou écrire Ste-Agathe, P.Q., 384, tél. 583. 120bp—203-2 R

COUPLE dans famille à Beaconsfield, 15 milles de Montréal; 2 enfants. Bon milieu. PL. 8301 entre 9 et 5 p.m. 120—199-7 R

CUISINIERE
Cuisinière-bonne à tout faire, femme de ménage gardée, références. WE. 3142. 120—204-3R

CUISINIERE pour restaurant Chez-Jeanne, St-Sulpice, tél. 620-15. 120—204-3R

CUISINIERE GENERALE
Ville Mont-Royal, chambre et bain privés, position permanente. A partir du 1er juillet, 75.00 par mois. S'adresser AT. 4343. 120—204-3 R

CUISINIERE d'expérience demandée pour hôtel dans le nord, près du lac. Bon salaire. FA. 1952, 4235 Christophe-Colomb. 120bp—204-2 R

CUISINIERE générale 100.00 par mois. WI. 6312, 367 Kitchener. 120—199-6 R

EMPLOI avantageux pour fille compétente, plein temps ou temps partiel au choix. Lessiveuse Bendix. Bons gages. AT. 9558. 120—203-3R

EXCELLENT emploi pour fille parlant un peu anglais dans famille de 3 adultes; chambre personnelle; beaucoup de temps libre; bons gages; jeune fille encompagnerait famille dans les Laurentides durant les mois d'été; appeler: AT. 5185, après 5 p.m. 120—204-3R

FEMME ou fille, moyen âge, pour maison privée, 14 Pine Beach, St-Eustache. AT. 4054. 120—202-2R

FEMME de ménage pour entretien de bureau, références nécessaires, bon salaire. Mlle Charlebois, 6641 St-Hubert. 120—204-4 R

FEMME à temps partiel, service général, 9 à 3, 12.00 par semaine. CA. 5672. 120—R

FEMME de journée demandée, références. CA. 0795. 120—204-2 R

FEMME dans la trentaine entretenir maison personne seule. HA. 1826. 120—15.16.17.18.22.22 R

FILLE bilingue prête à aller à la campagne l'été. Pas d'enfants. Bon chez-soi. 5631 ave Phillips. AT. 3087. 120—203-3 R

FILLE parlant anglais, connaissant cuisine et ayant références, pour petite famille d'adultes. Bons gages, chambre privée. 397 boulevard St-Joseph O., appt 14. 120—203-3R

FILLE ou jeune femme distinguée, fiable, honnête, pour ouvrage général de 4 appartements, 60.00 par mois, nourrie, 519 Racine est. 120—204-2 R

FILLE travailliante demandée, doit aimer enfants et parler un peu anglais; prête à passer l'été à la campagne. CR. 1341 de 9 à 1 a.m. 120—204-3 R

FILLE parlant un peu anglais pour petite maison de chambres. Bon chez-soi, 15.00 par semaine, nourrie, couchée. 1074 De La Montagne.

FILLE OU FEMME D'ABLE PETITE FAMILLE. PETIT COTTAGE MODERNE A STE-AGATHE. BONS GAGES AT. 5016. 120—204-4 FR

FILLE pour léger service domestique; bons gages et bon chez-soi. 5136 Jeanne-Mance. CA. 6066. 120—R

FILLE, pas enfant, ni cuisine, ni lessive, vacances d'été dans maison de campagne moderne. CA. 5843. 120—203-2R

FILLE ou femme pour travaux de ménage chambre, pension, on parle l'anglais. 64 Duluth ouest. 120—

FILLE COMPETENTE, travaux domestiques, chambre privée, bonne nourriture et bon chez-soi. Bendix. Etè à la ville. Références. AT. 0960. 120—204-3R

120 Services domestiques

80.00 PAR MOIS

Jeune fille générale avec connaissance cuisine, pouvant passer hiver en Floride. Excellent chez-soi. Chambre privée avec radio. Une journée entière consé par semaine. HA. 5007. 120—204-3 R F

60.00 A 70.00

Aide générale pour légers travaux, pas de campagne pour l'été, faut comprendre anglais, bon chez-soi. 6059 Wilderton près Van Horne, EX. 4874. 120—203-5FR

FILLE d'école supérieure 16-18 ans. Léger travail de ménage. Dans les Laurentides pour l'été. TA. 5607. 120—203-3R

FILLE ou femme, 2 mois à Rawdon pour cottage été, légers travaux domestiques, 1 enfant. AT. 9564. 120—202-2 R

FILLE travaillante pour service général, prête à passer été dans maison de campagne moderne. AT. 7363. 120—203-3R

FILLE pour vacance d'un mois, cottage moderne à Val Morin, WA. 2671. 120—203-3R

FILLE demandée pour service domestique général, 75.00 par mois. AT. 9602. 120—203-3

FILLE ou femme pour légers travaux de ménage, sachant faire cuisine. Adultes seulement. S'adresser 60 de Vimy. AT. 0722. 120—203-2R

FILLE capable pour ouvrage général de ménage, pas de cuisine. TA. 8273. 120—203-3 R

FILLE pour ouvrage général de ménage, pas de cuisine, petit appartement, petite famille allant à St-Faustin l'été, 50.00. AT. 7300. 120—203-2R

FILLE compétente, léger service domestique; gardons autre aide; bons gages, références, EL. 2111. 120—203-3

FILLE ou femme demandée pour ouvrage léger de maison, à la ville et fins de semaine à la campagne, pour couple sans enfant. S'adresser au Magasin, 3900 Notre-Dame ouest. 120—203-3R

FILLE pour petit duplex, petite famille, bons gages, boni de 100.00, après 1 an de service satisfaisant. 5490A, Trans-Island, DE. 6518. 120—203-3 R

FILLE aimant les enfants, été à la campagne, près Montréal, léger travail. 1088 Papineau. AM. 7850. 120—203-2R

FILLE capable, petit duplex, un enfant; femme de journée en service. Pas de cuisine. Chambre privée. AT. 9810. 120—203-3 R

IMMEDIATEMENT jeune fille, ni cuisine, ni lavage. 2 mois de vacances payées. 1 enfant seulement. 40.00, EL. 8810. 120—203-3

JEUNE FILLE EXPERIMENTEE POUR PRENDRE SOIN D'UN ENFANT. LEGER SERVICE. CHAMBRE PERSONNELLE. PAS DE CIRAGE. BONS GAGES. EL. 2671. 120—203-3F

JEUNE fille compétente, chambre personnelle et radio, accès au living room, balayeuse à main. Nous avons femme de peine, aussi chambre personnelle à Plage Laval. TA. 2285. 120—203-3R

JEUNE FILLE ou étudiante comme gardienne, références exigées. Inf. 7418 Drolet. 120sp—R

JEUNE FILLE compétente pour travail de maison, près de l'Oratoire, pas de cuisine. 65.00 à 75.00. 5212 Mountain, Sights, tramway 29. 120—203-5 R

JEUNE fille, léger service domestique, appartement, logée, références. AT. 6760. 120—R

JEUNE fille ou femme expérimentée, passons été à la campagne, une journée libre par semaine pour aller à la ville, léger service général et un peu d'aide au soin des enfants, lessiveuse Bendix, 50.00. EL. 1651. 120—203-4R

JEUNE fille pour légers travaux du ménage, la plupart des soirées libres, chambre personnelle. Bon chez-soi. EX. 3039. 120—204-6R

JEUNE fille pour léger service domestique, été à Ste-Agathe, maison avec commodités modernes. DE. 6363. 120—204-2R

JEUNE fille pour s'occuper d'enfants, Passons juillet et août Lac Brome. Bon salaire. AT. 3297.

JEUNES filles demandées pour servir les tables et ouvrage général pour hôtel dans le nord, près du lac. Accepterait étudiantes. PA. 1952, 4235 Christophe-Colomb. 120sp—204-2 R

JEUNE FILLE fiable pour travaux domestiques, petit appartement, Snowdon, bon chez-soi, bons gages, DE. 3436. 120—204-3 R

JEUNE fille ou femme, léger service domestique, pour demi-journée tous les jours, pas d'enfants, 50 cents l'heure, emploi stable, 6 jours par semaine, capable de comprendre l'anglais. 669 Wiseman, Dollard 2724. 120—203-2 R

LEGERS travaux domestiques, un enfant, bons gages. 6036 Hutchison. Talon 2962. 120—204-2 R

ON REQUIERT une servante à l'école S.-René d'Oka. 120—203-3R

POUR ALLER AUX ETATS-UNIS
Jeune fille de 22 à 35 ans, pour service domestique, références exigées, très bon salaire, appeler PL. 4539. 120—204-4 R

SERVANTE DEMANDEE
sachant faire cuisine, famille de 4 adultes. Références exigées. AT. 0541.

80.00 PAR MOIS
Chambre privée, radio. Pour passer les vacances dans le nord à Val-Morin. LA. 3972. 120—203-3 F R.

PRENDRAIS jeune fille comme aide, logée, habillée, salaire, dans petite famille. 8564 Henri-Julien. DU. 5104. 120—203-3R

SERVANTE pour le jour seulement, non logée. 5590 St-Laurent. 120—

SERVANTE sachant faire un peu de cuisine, pas lavage ni repassage, 4 grandes personnes, chambre personnelle. 4039 Ave Marlowe. DE. 7752.

SERVANTE recommandable, bon chez-soi, bons gages. EX. 3039. 120—R

SERVANTE, veuf avec 2 enfants 19-20, bon chez-soi. CA. 4044. 120—203-3

TRAVAUX domestiques, bon salaire, libre tous les soirs et dimanche. DO. 3398. 120—204-3R

60.00 PAR MOIS
Bonne à tout faire, compétente, pour petit loyis, pas de cuisine, chambre personnelle, logée, 590 Davaar. CA. 3566. 120—204-3 R

100.00 PAR MOIS
Cuisinière-bonne à tout faire, été près Ste-Agathe, toutes commodités modernes. EX. 1778. 120—204-4 R

15.00 PAR SEMAINE.
TEMPS PARTIEL.
Femme expérimentée pour service général domestique, de 9 à 4, du lundi au vendredi. 2726 Chemin de la Côte Ste-Catherine. 120—R

123 Chambres à louer

APPELER bon marché, Mentana Cartage, déménagement. Jour, soir, AM. 3527. 123—191-26

APPELER, bon marché, Adrien Gerard, déménagement, n'importe où, AM. 9240. 123—

APPELER MONTREAL MOVING, déménagement, chambre, valise, entreposage, cratage. AM. 6650. 123—191-26

APPELER Payette Transport, déménagement chambres, valises. Bon marché. CH. 7153. 123—191-26

APPELER Acme Moving Enregistré, déménagement chambres, valises. Spécialité: piano, poêle, frigidaire. Prix raisonnable. FR. 4034. 123—191-26

PARADIS TRANSPORT, meubles, frigidaires, pianos, valises. Entreposage emballage. AM. 6357. 123—191-26

A 5579 AVENUE DU PARC, chambre propre pour monsieur, téléphone.

A 8383 BOYER, eau chaude, pas cuisine, meubles neufs, couple travaillant ou monsieur. Références.

A 929 CATHEDRALE, 2 pièces, place tranquille. Après 2 hres. 123—203-2R

A COTE-DES-NEIGES, chambres simple et double commodités modernes. 3831 Van Horne. Appt 6. AT. 0739. 123—203-3R

A COUPLE travaillant, 2 messieurs, appartements, gaz, téléphone. 4628 Cartier. 123—200-6R

A COUPLE adulte, salon double richement meublé, confort, commodités diverses, eau chaude courante, usage cuisine, frigidaire, evier pour vaisselle. 6689 Du. 2091. 123—203-3 R

A 6620 DELANAUDIERE, chambre moderne. Entre 7 et 9 hres.

A 4535 FABRE, près Mont-Royal, chambre pour monsieur. 123—204-4 R

A GENTILHOMME, boudoir double, eau, téléphone, bain privé, confort, discrétion. AM. 1598. 123—R

AHUNTSIC grand appartement devant pour couple, meublé ou non. DO. 6045, 9825 St-Charles. 123—

A LOUER immédiatement salon double meublé couple, usage cuisine. 5390 Des Erables. 123—

A LOUER, chambre meublée. CH. 1612. 123—R

A LOUER, chambre chauffée, garderobes, eau chaude, pour monsieur, 515 Guizot, appt 2. 123—203-3R

A LOUER, salle à diner et cuisine, deux jeunes d'âmes seulement. Références. Entre 6-8. 3418 Fullum. 123bp—R

A 2 messieurs, belle grande chambre, devant. Tout complet. Pension si désirée. BE. 6130. 123—203-2R

A MANSFIELD 2026, couple d'affaires ou messieurs. BE. 0321, après 6 hres. 123—203-3R

A OUTREMONT, beau grand salon double meublé ou non, pour 2 personnes travaillant en dehors. Appeler après 7 hres CA. 2136. 123—203-2 R

A 3157 ONTARIO EST, belle grande chambre avec garde-robe.

123 Chambres à louer

A OUTREMONT, chambre pour monsieur seulement. Après 7 heures. CA. 2136. 123—203-2R

APPELEZ à bon marché. Idéal Transport. Déménagement partout. AM. 1562 Dorchester est. FR. 9784.

APPT à louer, possession immédiate. 1562 Dorchester est. FR. 9784.

APPARTEMENT double à louer. TA. 4167 ou 6770 Papineau. 123—203-2

A 1409 POUPART, chambre pour monsieur, téléphone, près Ste-Catherine. 123—

A 1878 RACHEL, près Papineau, boudoir, devant, 4.00, monsieur sobre.

A 3527 Ste-Catherine est, pour deux personnes, possession immédiate. 123—203-2

A 1654 ST-HUBERT, grande chambre avec gaz, couple tranquille. 123—203-2 R

A 4077 ST-HUBERT, grand salon double, ensoleillé, luxueusement meublé, pour deux personnes travaillant extérieur, treize dollars; trois personnes, quinze dollars. Aussi grande chambre pour deux personnes ou une personne. 123—203-14 R

A 5956, 5e, ROSEMONT, cuisine, téléphone. Pas d'enfant. 123—203-2

A 351 SELBY, appt D, YO. 3431, chambre 1 ou 2 personnes, gaz, libre vendredi. 123—R

A 3452 Ste-Famille, chambre, demoiselles sérieuses travaillant au dehors, usage gaz si désiré. Références.

A 8075 St-Hubert, chambre avec garde-robe à louer. 123—204-3

A 8502 ST-HUBERT, grande chambre sans cuisine, YOrk 3560. 123—204-4 R

A 5293 ST-URBAIN, poêle dans chambre pour fille seule. 123—204-2R

A VILLE LASALLE, chambre moderne, avec usage téléphone. Tel. TR. 3981. 123—204-4 R

BEAU salon double, près Ste-Catherine est, usage cuisine, inutile avant 7 hres. FR. 2081. 123—203-3R

BEAU boudoir à louer. BE. 6057. 123—204-2R

BEAU salon double, 2 personnes, Chateaubriand angle Beaubien. CA. 8763. 123—204-3 R

BEAU salon double bien meublé, tout nouveau. 6851 Iberville. 123—

BELLE grande chambre meublée, bon chez-soi, après 6 heures. 974 Valiquette, coin Bannantine. 123—204-3

BELLE grande chambre pour 1 ou 2 personnes, maison tranquille. MA. 4134. 123—203-2 R

BELLE chambre, meublée ou non, rue à l'est de Pie IX, 4353 Charlemagne. TU. 1815. 123—203-2 R

BELLE grande chambre pour 2 hommes. 6435 Cameron. CR. 8057.

BELLE chambre, monsieur sérieux, maison française. 2178 Amherst, coin Sherbrooke.

BELLE chambre devant, cuisine, grés. 5 min. TA. 8051. 60 1ère Avenue, Ste-Eustache-sur-Lac.

BELLE grande chambre sur devant avec garde-robes. Usage du gaz et téléphone. DU. 5682, 5549 Chateaubriand. 123—207-2 R

BELLE grande chambre à louer chez jeune couple. S'adresser à 5731, 15ème avenue, Rosemont. 123—204-4

BELLE grande chambre pour homme seulement, eau chaude, téléphone. 6346 Berri. 8 00. 123—203-2R

BELLE chambre, genre vivoir, cuisinette, gaz, téléphone; personne seule. 3558 Notre-Dame Ouest. 123—R

BERRI, près Laurier, maison moderne, seul chambreur, le soir DO. 5252. 123—203-3 R

BOUDOIR devant meublé, calorifère, cuisine, frigidaire. 8469 Chateaubriand. DU. 5613. 123—R

BOUDOIR simple, vacant samedi. CR. 7668. 123—R

BOUDOIR meublé, confort de chez-soi. 508 Bloomfield. 123—203-3

CEDERAI 2 chambres, couple sérieux, usage cuisine, retour femme très ouvrage. 6880 Chambord. 123—

CENTRALE, gaz, toile fournie, 10.00 par semaine pour couple. 592 Jurome. 123—204-5 R

2283 CHAMPLAIN, grande chambre pour couple travaillant, téléphone. Après 6 h. seulement. 123—203-3 R

CHAMBRE meublée, tranquillité, vacante, 1724 Oréans, coin Lafontaine Maisonneuve. 123—203-2R

CHAMBRE, fille seule, travaillant jour, pas gaz. 1323 St-André. 123—203-2R

CHAMBRE à louer pour monsieur honnête, usage téléphone, 1577 Dufresne. 123—

CHAMBRE non meublée à louer. 2276 St-Antoine. 123—204-2

CHAMBRE, 1-2 personnes, avant, pas gaz. 1183 St-Hubert. 123—R

CHAMBRE à louer, 3827 St-André. AM. 2317. 123—R

CHAMBRE à louer avec service de gaz. 1214 Berger. 123—204-2

CHAMBRE, 2 messieurs distingués, libre vendredi. 4385 Papineau. CH. 8207. 123—R

CHAMBRE avec gaz, à louer. S'adresser 1182 Visitation. 123—R

CHAMBRES pour couple et personne seule. Gaz. 3802 Clark. 133—204-4

CHAMBRE devant pour homme seul, lendemain, bon chez-soi, téléphone, 1614 Bourbonnais. 123—203-5R

CHAMBRE devant monsieur seul, meublé, près tramways. 5960, 2e Ave, Rosemont. 123—204-2R

CHAMBRE en avant, propre, cuisine, eau chaude, 5.25 par semaine, travaillant seulement. Après 6 heures 777 ave Marin. 123—

CHAMBRE à louer, seul chambreur. DO. 8240. 123—R

CHAMBRE pour une personne seule, mangeant au dehors, place tranquille. 4117 St-Denis. 130—204-2R

CHAMBRE pour 1 ou 2 personnes, fenêtre, téléphone, Références. 8389 St-Denis. 123—204-2R

CHAMBRE, pension si désiré, monsieur sobre, 4585 Delorimier.

CHAMBRE à louer meublé, gaz si désiré. 8271 Boyer. 123—204-3

CHAMBRE genre appartement $6.00. 5801 Esplanade, Dollard 7480. 123—204-2

CHAMBRE meublée, poêle dans chambre, enfant accepté. 7123 1ere Ave. Rosemont. 123—204-2 R

CHAMBRE à 8292 St-André, grande chambre non meublée. 123—204-2

CHAMBRE propre, 3.00, monsieur, pension si désiré. 2338A Marchand.

CHAMBRE devant pour monsieur, 7.00 par semaine. 8040 St-André.

CHAMBRE à louer pour 1 ou 2 personnes ou couple sans enfant, gaz. CH. 5593. 123—203-2

CHAMBRE et cuisinette à louer pour couple, 10.00 semaine. 4539 St-Antoine. YO. 1084. 123—204-2 R.

CHAMBRE sur devant, pour 2 messieurs, 2399 Cuvillier. 123—204-2

CHAMBRE pour monsieur ou dame tranquille, pas cuisine, 1268 St-Hubert, appt 2. 123—

CHAMBRE à louer chez personne seule, dans un moyen propre, tranquille. 1555 De Bullion. 123—

CHAMBRE à louer à 849 Champagneur. 123—202-3 R

CHAMBRE meublée, salon double non meuble. 8286 St-Hubert. 123—204-2

CHAMBRE pour homme, couple, sans enfant. Références. 2219 Dandurand. 123—R

CHAMBRE simple, famille privée, prix raisonnable, monsieur seulement. TA. 8281. 123—200-2 R

CHAMBRE double pour couple avec ou sans accès à la cuisine. MA. 3790. 123—203-2R

CHAMBRE pour 2 messieurs, maison respectable. 5.00. 169 Vitré est.

CHAMBRE pour 2 messieurs très distingués, $7.25. 3068 Berri. 123—

CHAMBRE à louer, monsieur ou demoiselle, YO. 1137 avant-midi ou après 9 p.m. 123—R

CHAMBRE libre, meublée, personne seule travaillant. DU. 7824. 123—R

CHAMBRE devant monsieur seulement, près tramways. 5960, 2e Ave, Rosemont. 123—204-2R

CHAMBRE en avant, propre, cuisine, eau chaude, 5.25 par semaine, travaillant seulement. Après 6 heures 777 ave Marin. 123—

CHAMBRE à louer, seul chambreur. DO. 8240. 123—R

CHAMBRE pour une personne seule, mangeant au dehors, place tranquille. 4117 St-Denis. 130—204-2R

CHAMBRE pour 1 ou 2 personnes, fenêtre, téléphone, Références. 8389 St-Denis. 123—204-2R

CHAMBRE, pension si désiré, monsieur sobre, 4585 Delorimier.

CHAMBRE à louer meublé, gaz si désiré. 8271 Boyer. 123—204-3

CHAMBRE genre appartement $6.00. 5801 Esplanade, Dollard 7480. 123—204-2

CHAMBRE meublée, poêle dans chambre, enfant accepté. 7123 1ere Ave. Rosemont. 123—204-2 R

CHAMBRE à 8292 St-André, grande chambre non meublée. 123—204-2

CHAMBRE propre, 3.00, monsieur, pension si désiré. 2338A Marchand.

CHAMBRE devant pour monsieur, 7.00 par semaine. 8040 St-André.

CHAMBRE à louer pour 1 ou 2 personnes ou couple sans enfant, gaz. CH. 5593. 123—203-2

CHAMBRE et cuisinette à louer pour couple, 10.00 semaine. 4539 St-Antoine. YO. 1084. 123—204-2 R.

CHAMBRE sur devant, pour 2 messieurs, 2399 Cuvillier. 123—204-2

CHAMBRE pour monsieur ou dame tranquille, pas cuisine, 1268 St-Hubert, appt 2. 123—

CHAMBRE à louer chez personne seule, dans un moyen propre, tranquille. 1555 De Bullion. 123—

CHAMBRE à louer à 849 Champagneur. 123—202-3 R

CHAMBRE meublée, salon double non meuble. 8286 St-Hubert. 123—204-2

CHAMBRE pour homme, couple, sans enfant. Références. 2219 Dandurand. 123—R

CHAMBRE simple, famille privée, prix raisonnable, monsieur seulement. TA. 8281. 123—200-2 R

CHAMBRE double pour couple avec ou sans accès à la cuisine. MA. 3790. 123—203-2R

CHAMBRE pour 2 messieurs, maison respectable. 5.00. 169 Vitré est.

CHAMBRE pour 2 messieurs très distingués, $7.25. 3068 Berri. 123—

CHAMBRE à louer, monsieur ou demoiselle, YO. 1137 avant-midi ou après 9 p.m. 123—R

CHAMBRE libre, meublée, personne seule travaillant. DU. 7824. 123—R

CHAMBRE devant monsieur seulement, près tramways. 5960, 2e Ave,

De l'eau CHAUDE à l'année !

Avec le nouveau CHAUFFE-EAU "QUICK MAKER" ★ automatique

Plus d'inquiétude . . plus de surveillance... plus de "jack-heater", plus de charbon, de poussière . . vous avez de l'eau chaude à l'année, en ville, au camp, pour le salon de coiffure ou de barbier.

Facilités de paiement

Satisfaction garantie

HALPENNY OIL BURNERS

VENTE ET SERVICE

7212, rue SAINT-HUBERT

CRescent 4241 — Montréal

CHEMIN DE FER NATIONAL DU CANADA

SOUMISSIONS

pour conduites à l'installation de machines à vapeur, rue Nazareth, Montréal.

Des soumissions cachetées, adressées à M. B. Wheelright, ingénieur en chef, Chemin de fer National du Canada, 360 rue McGill, Montréal, P. Q., et portant la suscription "Soumissions pour conduites, installations des machines à vapeur, rue Nazareth" seront reçues jusqu'à midi, lundi le 21 juin 1948.

Plans, devis et formules de contrat et formules de soumission seront prêtés aux entrepreneurs de bonne foi, sur dépôt d'un chèque certifié, payable au Chemin de fer National du Canada, au montant de Cent dollars ($100.00), lequel sera remboursé au retour en bon ordre à la compagnie du chemin de fer des plans et devis.

On peut consulter les plans et devis et obtenir des formules au bureau de l'Ingénieur des ponts, Chemin de fer National du Canada, 355, rue McGill, Montréal, Qué.

La plus basse ni aucune soumission ne seront nécessairement acceptées.

N.-B. WALTON,
vice-président administratif.

Montréal,
le 3 juin 1948.

Transactions immobilières

Quartiers Delorimier — Rues Laurier Est, Nos 1450-1452; Garnier, Nos 3089 à 3099, lot No 329-381, Eugène Dusseault et al à Angelo Antonacci, $20.00.00. — 739361.

Notre-Dame de Grâces — Avenue Walkley, Nos 4830-4832 à 4836, lots Nos 152-314, 315, terrain 80 x 117 pds, Hermas Perras, ès-qual à Louis-Ph. Trudeau, et al, $43,-700.00. — 739321.

St-Jean — Avenue Casgrain, Nos 6486-6484, droits dans lots Nos 10-860-2, 10-861-2, Alfredo Di Francia et al, à Vincenzo Vitale, $1690.88. — 739380.

Villeray — Rue de St-Vallier, Nos 6980-6991, lot No 8-568, terrain 25 x 100 pds, Téléphone Vran, à Joseph A. Desjardins, $8,500.00. — 739331.

* * *

Quartiers Ahuntsic — Rue St-Hubert (vagues), lots Nos 273-300 à 303, Cie Cité de Montréal à Joseph P. Lebel, $1470.00 — 739349.

Delorimier: Rue Des Erables, Nos 4737 à 4747, lot No 4-435-4, Alexandre Duval à Maurice Coulter, $14,250.00 — 739307.

Maisonneuve: Rue Ste-Catherine est No 4318, Bennett No 603, lot No 4-36, terrain 25'10" pds sup, Jeanne Sicard à Vivian Ash, $17,000.00 — 739336.

Montcalm: Rue Bordeaux, Nos 6272-6274, lot No 209-317, terrain 25 x 84 pds, Ovide Dumulle, Sr, à Georges Rowen et uxor, $15,500.00 — 739347.

Avenue Papineau (vague), lots Nos 481-916 à 922, La Cité de Montréal à Mlle Marie Ouimet, $1362.00 — 739497.

Papineau: Rue Craig, Nos 1373 à 1387, lot No 142, Mlle Regina Shanks à Henri Audy, $7000.00 — 739532.

Rue Delorimier, Nos 2114 à 2120, lot No 2120-12, terrain 24 x 84 pds, Sup, Dame H. Chrétien Sr à Dame Ed. Menard, $6,500.00 — 739333.

Rosemont: 1re Avenue, Nos 6682-6674, lot No 1-2, Robert D. Clark, et al à Dame John P. Sweeny, $15,593.01 — 739438.

Rue Vidal (vague), lots Nos 153-284 à 272, La Cité de Montréal à Robert Léveseque et al, $1610.00 — 739491.

Chemin public (avec bâtisses), lots Nos 171-3, 203-150, Dame Joseph Daveluy à Joseph C. Daveluy et al, $4,000.00 — 739567.

Huitième Avenue, Nos 5507-5509, lot No 172-1032, terrain 25 x 78 pds, Elzéar P. Mathieu à Joseph Mathieu, $5500.00 — 739371.

St-Gabriel: Rue du Grand Tronc, Nos 2497-2499, lot No Pt 2705, terrain 23'10" pds de front, René Soucy à Dame Chs Jos. Mitchell, $3,000.00 — 739436.

S.-Gabriel: Rue du Grand Tronc, Nos 2497-2499, lot No Pt 2705, terrain 23'10" pds de front, René Soucy à Dame Chs Jos. Mitchell, $3,000.00 — 739436.

S.-Henri — Rue Notre-Dame ouest (vagues), lots Nos 1698-174 à 178, La Cité de Montréal à Army Armstrong et al, $1,200. —739507.

S.-Jean — Avenue Laval, Nos 4214-4216, lots Nos 15-1089 pt, 1090, terrain 24'4" x 70 pds, Dame L.-René Coderre à Fred Harrison et uxor, $8,000.—739371.

—Rue S.-Roch (vagues), lots Nos 634-554, 555, terrain 99 x 92 pds — 2428' pds en sup, Jean Allard à Les Constructions Associées Limitée, $1.95.—739368.

S.-Louis — Rue Henri-Julien, Nos 3682 à 3686, lot No pt 902-35, terrain 22'6" pds de front, Josef Ciulewicz à Dmytro Davydenczuk et uxor, $8,900.—739370.

S.-Michel — Rue Waverley, No 5333, lots Nos 11-673-3, 11-617-1, terrain 20 x 83 pds, Dame William Fleming, es-qual, et al à Omer Loiselle, $6,900.—739366.

S.-Paul — Rue Briand, No 6303, lots Nos 3612-587, 585, H. Augustin-H. Labourdais à Wilfrid Frigon, $4,000.—739528.

Ville-Marie — Rues Notre-Dame ouest, Nos 1 à 3 boul. St-Laurent, Nos 3504-3Cd, Archibald-L. Phillips à Canadian Steel Stripping Company Limited, $107,000. — 739432.

* * *

Ville Lachine — 40e avenue, No 700, lot No 178-199, terrain 60 x 100 pds, Stoney Point Housing Limited à Thomas-M. Lawrence, $10,800.—739482.

S.-Pierre — Première avenue, Nos 91, 93, lots Nos 137-54, 55, terrain 50 x 100 pds, Dame John-T. Neville à John-J. Cairns, $4,000.—739472.

Ville de Verdun — Avenue Riverview, Nos 996 à 1002, lots Nos 4681-240, 241, J.-Ferdinand Robillard à Alphonse Pourpart, $18,000.—739383.

—Gertrude, Nos 3371 à 3373, lot No 3401-273, terrain 25 x 100 pds, Dame Maurice Blais à Henri Schm.tt, $7,600.—739385.

—Avenue Fayolle, No 1550, lots Nos 4637-781, 782, terrain 25 x 85 pds, Steve Siarsasina à Dame Alphonse-D. Poroheron, $8,800.—739481.

—Première avenue, Nos 286 à 290, lot No 4669-503, terrain 95 x 76 pds, Dame Albert Corbeil à John Wellman, $6,200.—739581.

Westmount — Avenue Westmount, No 4157, lots Nos 375-44-4A, 375-45-3A, 375-46-3A, 375-47-3A, 375-44-3B, 375-45-2B, 375-46-2B, 375-47-2B, Charles-H. Brereton à AntonioRaoul Brunet, $12,500.—739501.

COMPTES RENDU de FUNERAILLES

M. Arthur Sarrazin

Récemment ont eu lieu, en l'église Notre-Dame, les funérailles de M. Arthur Sarrazin.

Précédé de 3 landaus de fleurs, le cortège funèbre se rendit à l'église, où la levée du corps fut faite par M. l'abbé Arthur Dubeau, curé de Notre-Dame. Le service fut chanté par M. l'abbé Aimé Boileau, curé de Lachine, beau-frère du défunt, assisté du R. P. J.-M. Fabien et de M. l'abbé Irénée Lussier.

Le deuil était conduit par les fils du défunt, le Dr René Sarrazin et M. Léo-Paul Sarrazin; ses petits-fils, MM. André Bélanger et Pierre Sarrazin; son frère, M. Adrien Sarrazin; ses beaux-frères et ses gendres.

M. Moïse Gariépy

Récemment ont eu lieu, en l'église du Très-Saint-Sacrement, les funérailles de M. Moïse Gariépy, époux de feu Adeline Blondin.

Outre son fils, M. Léopold Gariépy, le défunt laisse son gendre, M. E. Bumelet; son beau-frère, M. E. Blondin, et ses neveux, MM. C. Gariépy, L. Blondin, J. Gariépy et U. Content.

Précédé d'un landau de fleurs, le cortège funèbre se rendit à l'église, où la levée du corps a été faite par le R.P. Léo Boismenu, curé. Le service a été chanté par le R.P. Lorenzo Piché, assisté par les RR. PP. Moïse Roy et Gaston Gélinas.

M. Léon Marsan

Récemment ont eu lieu les funérailles de M. Léon Marsan, époux de feu Rose-Anna Boyer, décédé à l'âge de 66 ans et 8 mois. Il laisse deux sœurs, MM. Joseph et Alexandre; une sœur, Mme Honoré Mercier, et plusieurs neveux et nièces.

Le cortège funèbre se rendit à l'église S.-Stanislas-de-Kostka, où le service fut chanté, et de là se rendit à Galt, Ont., où un libera fut chanté par Mgr Edouard Doyle, curé de la paroisse S.-Patrice.

Le deuil était conduit par les frères du défunt, MM. Joseph et Alexandre Marsan; son beau-frère, M. Honoré Mercier; ses neveux, MM. Adrien, Marcel, Henri, Aimé et J.-A. Marsan, Léopold Barrette, Lucien Decelle, Lucien Deanult, J.-A. Mercier, Roger et Aimé Marsan, Arthur Barrette. On remarquait aussi MM. Gilles, Lucien et Eugène Gobeil, P.-E. Monty, Bertrand Paré, G. Cantin, B.-F. Sturtevant, et nombre d'autres.

M. ZEPHIRIN DESCHENES

Plessisville, (D.N.C.) — Ces jours derniers ont eu lieu les funérailles de M. Zéphirin Deschênes, époux de Georgiana Lantagne, décédé à l'âge de 77 ans.

Outre son épouse, le défunt laisse un fils, Lucien, de l'Epiphanie; ses filles, Mme Albert Lehoux (Yvonne), de Princeville, Mme Ferdinand S.-Onge (Jeannette), de S.-Damase, Mlle Fern Deschênes, de Montréal, Mme J. Tremblay (Dora), de Lachine; ses gendres, M. Albert Lehoux, de Princeville, E. S.-Onge, de S.-Damase, J. Tremblay, de Lachine; sa belle-fille, Mme Lucien Deschênes, de l'Epiphanie; ses gendres et bru, M. et Mme Wilfrid Desmarais, de Plessisville, M. et Mme Thomas Desmarais, de Plessisville, M. et Mme Napoléon Desmarais, d'Asbestos, M. et Mme Félix Marcoux, de Sherbrooke, M. et Mme Philippe Raymond, d'Asbestos, Mlle Marguerite Carrier, de Plessisville, M. et Mme J. Mailloux, de Princeville, MM. et Mmes Henri et Ulderic Roy, de Val Alain. Il laisse aussi plusieurs petits-enfants.

THE A.R.WILLIAMS MACHINERY COMPANY LTD

MACHINES À BOIS

700 ST. JAMES W. — Marquette 1211

COUPEZ LES FRAIS DE LA CHAUSSURE DE LA FAMILLE AVEC

LES SEMELLES NEOLITE

surpassent en durée le cuir le plus tenace

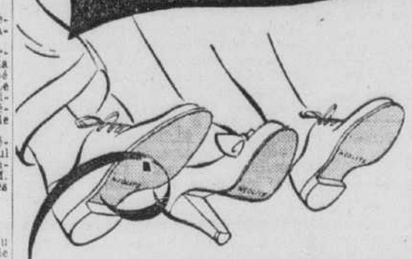

7 AVANTAGES

- Surpassent en durée le cuir le plus tenace.
- Les semelles les plus confortables qui soient . . . dès le début.
- Légères.
- Prolongent la bonne apparence des chaussures neuves.
- Ne marquent pas les planchers.
- Absolument imperméables.
- Isolent contre la chaleur et le froid.

*NEOLITE T.M.—The Goodyear Tire & Rubber Co. of Canada Ltd.

REMARQUEZ CETTE MARQUE! Seules les semelles NEOLITE authentiques portent le nom "NEOLITE"

240 Autos à vendre

JACQUES BEAUDOIN AUTOMOBILE

48 CHEVROLET coach équipé
48 DODGE Custom sedan.
47 BUICK Super club convertible
47 OLDSMOBILE sedan "8" hydra
47 PONTIAC opéra coupé équipé
47 CHEVROLET sedan comme neuf
47 CHRYSLER Windsor sedan équipé
47 PLYMOUTH sedan comme neuf
47 CHEVROLET sedan Fleetline, équipé
47 DODGE Custom sedan, équipé.
39 DODGE sedan, 7 pass.
38 COMSON Banitam, bon marché.
39 PONTIAC club convertible "8" radio

CAMIONS

48 CHEVROLET Panel ½ tonne spécial
48 FARGO panel ½ tonne
48 MERCURY panel ½ tonne
48 FORD panel ½ tonne
48 FORD, 3 tonnes, long.
48 CHEVROLET pick-up ½ tonne.
47 FARGO pick-up, neuf, ½ tonne
46 FARGO 2½ tonnes, comme neuf
46 DODGE Panel, ½ tonne, propre.
38 FORD Panel ½ tonne
37 DIAMOND T, 1 tonne, panel.

PLUSIEURS AUTRES DIFFERENTES MARQUES ET MODELES NEUFS, AU COMPTANT, ECHANGE ET TERMES.

4340 PAPINEAU

ou

1699 BELANGER

CRescent 5186

240—203-6

Prêts sur Automobiles

Aux propriétaires.
Ventes privées financées entre propriétaire et acheteur, payés en entier en cas de décès.

Branchard Motor Sales,

Edifice Nash. — WE. 1122
4102, rue Ste-Catherine Ouest.
Le soir: Jusqu'à 8.30 DE. 2454

240—203-13

FREGEAU AUTOMOBILE

AVONS UN GRAND CHOIX AUTOS, CAMIONS NEUFS ET USAGES

LOT A 6095 ST-LAURENT
237 JEAN-TALON OUEST

725.00 CONVERTIBLE

PLYMOUTH 39 AVEC SIEGE EXTERIEUR. EL. 1231.

240—203-3 R

BEAU Oldsmobile 41, parfaite condition, peinture propre, 1519 Galt, Côte St-Paul. TR. 9573. 240—204-3

BEAU Nash 38 coach 650.00, propre, 4839 Fabre. FR. 7208. 240—

BON MARCHE Packard 1931, parfaite condition, 6 bons pneus, téléphone FI 7163. 240—204-2 R

BUICK sedan, roadmaster, 1940, particulier, parfait ordre, 10170 Jacob, Ahuntsic 240—203-3R

BUICK 41, à vendre, très bonne condition, s'adresser: 7657 Casgrain. 240—204-3R

BUICK 1939, sedan, radio, chaufferette, spotlight, 4 pneus neufs, vraie aubaine. 2135 Masson, près Delorimier. 240—204-6R

BUICK 1934, sedan, bon état, aubaine pour du comptant. LAncaster 6166, avant 6 p.m. 240—204-3 R

BUICK 41 en bonne condition, modèle torpedo, après 6 hres, 609 Lesalle. 240—

BUICK 1941 sedanette, radio, chaufferette, 4 pneus neufs mécaniques parfaite. 2135 Masson près Delorimier. 240—204-6R

BUICK, coupé opéra, 1939, radio, chaufferette, pneus et moteur neufs. 1863 Amherst. 240—203-5R

BUICK sedan 41 très bon ordre, cause maladie. FA. 2007. 240—

BUICK 1939, sedan, très bonne condition. 825 Rachel est. 240—204-3

BUICK 38, sedan, petit 4, radio, chaufferette, en bon ordre. 525.00. 10907 Lafleur, PE. 6477. 240—R

BUICK 1938 sedan, century, HA. 2360, 10 à 6 p.m. 240—204-2 R

BUICK 1937, chaufferette, radio, bons pneus, bon ordre, CR. 6980. 240—204-2

BUICK sedan 1933, bon ordre, 300.00, échangera. 5860 Papineau. 240—203-3R

BUICK 39, excellent état, 6 pneus neufs, 750.00. De 9 a.m. à 6 p.m., 72 ouest, Craig, et de 6 p.m. à 10 p.m., 3915 St-Urbain. 240—203-2R

BUICK 41, modèle 44, parfaite condition, 6706 Delaroche 240—203-5

BUICK 1941, sedan, comme neuf, Echange et termes acceptés, 1072 Ste-Catherine, près Papineau. 240—204-3

BUICK sedan 34, 375.00, LA. 6937. 240—204-3R

BUICK 1941 à vendre, très bonne condition. Appeler CH. 6336. 240—203-3R

BUICK 39, sedanette, peinture et moteur parfait. Visible le jour 7672 Casgrain. 240—203-2 R

BUICK, bonne condition, 4 pneus neufs, bon marché. YO. 5432. 240—16.18 R

BUICK 39, coach, comme neuf, tout équipé, acheteur sérieux seulement. Pas d'agent. 6715 Christophe-Colomb. 240—203-2R

BUICK Limited 1940 en parfaite condition avec chaufferette, radio et air conditionné. S'adresser le jour à 910 Clark, le soir après 7.30 à CH. 2306. 240—202-3

BUICK sedan 42, comme neuf, tout équipé, venant d'un particulier. 6876 Chateaubriand. 240—204-2 R

BUICK sedanette spécial 41, modèle 44, radio, air conditionné, housses, moteur neuf, garanti sur tous rapports. 1420 St-Urbain. 240—203-2R

BUICK sedan 39, beau petit 6 comme neuf. 6298 Demorimauville 240—203-3R

CADILLAC 1946 sedan, modèle 62. Pas d'agents. TA. 6723. 240—203-6

CHAR à vendre, très bonne condition bon marché. 2213 Joliette, CH. 9088. 240—203-2 R

240 Autos à vendre

CHARS USAGES A VENDRE

WILLYS FIRE ENGINE 1947
WILLYS JEEP STATION WAGON 1947
UNIVERSAL JEEP ORDINAIRE. EQUIPE 1946
DODGE PICK-UP 1938
UNIVERSAL JEEP. ORDINAIRE. EQUIPE 1947
JEEP STATION WAGON 1947
UNIVERSAL JEEP. CARROSSERIE EN BOIS A PANNEAUX 1946
UNIVERSAL JEEP. CARROSSERIE EN ALUMINIUM A PANNEAUX 1947
JEEP STATION WAGON 1947

TOLEDO MOTORS LTD
2134 OUEST, STE-CATHERINE
MONTREAL, P. Q.
FI. 5257

240—200-17

Excellents chars usagés

1942 PLYMOUTH coupé d'affaires.
1940 FORD convertible club coupé.
1940 DE SOTO opéra coupé.
1939 LASALLE club convertible.
1939 CHRYSLER sedan.
1939 CONTINENTAL sedan.
1937 BUICK sedan.

ECHANGE ET TERMES

J. & S. Auto Sales

4550 AVENUE DU PARC
240—203-5

L. Tessier Automobile

1947 OLDSMOBILE "98" sedan hydra
1947 PLYMOUTH sedan special de luxe
1947 DODGE Custom sedan
1947 PLYMOUTH Opera coupé radio, chaufferette
1947 CHEVROLET Fleetmaster sedan
1946 CADILLAC Fleetwood sedanette

2385 Delorimier

240—191-28

FORDS COUPES

A VENDRE, EXCELLENTE CONDITION, S'ADRESSER 1230 ST-TIMOTHEE 240—203-3 FR

FORD 1934

condition parfaite, à vendre ou échanger pour motocyclette. 10201 Laverdure. DU. 7317. 240—204-4 R

CADILLAC Fleetwood, 7 passagers, 1938, bien propre, bons pneus, à vendre ou à échanger, pour 5 passagers. Visible, 1786 Robert. 240—204-2R

CHAR privé, Packard "120", sedan, 4 portes, 1940 noir, très propre et en très bon ordre. Visible au garage H. Fortin, Ste-Rose (Laval), coin Dufferin et Blvd Ste-Rose. 240—203-3

CHEVROLET coach de Luxe 41. Après 7 hres, en face de 254 Ste-Catherine est. 240—202-5

CHEVROLET coach, 30, en bonne condition; 4 pneus neufs. YO. 2965, 96 3ième, Verdun. 240—203-3R

CHEVROLET 1947 Master de luxe, tout équipé. 7743 St-Dominique. 240—204-2

CHEVROLET 1940, coach, très bonne condition, faut vendre, 3650 Rouen. 240—16.18.18R

CHEVROLET coach master 1937, peinture neuve, bons pneus, moteur 1945, peu de millage, mécanique parfait ordre. Particulier, Trottier, FA. 6933. 240—204-4R

CHEVROLET sedan 1942, en parfait état de marche. Echange et termes acceptés. 2135 Masson, près Delorimier. 240—204-6 R

CHEVROLET sedan 1942 très bonne condition, chaufferette, etc. Pas d'agents. WE. 4051. 240—R

CHEVROLET 36 coach, pneus, batterie neufs, mécanique parfait ordre. 8256B St-Denis. 240—203-5 R

CHEVROLET 34, coach, moteur reconditionné, 1410 LaSalle. 240—203-2

CHEVROLET 1947, master de luxe, tout équipé, 7743 St-Dominique. 240—203-2

CHEVROLET 41 sedan spécial de luxe, parfait sur tous rapports, 4326A Des Erables, FR. 8140. 240—204-2 R

CHEVROLET coach 1942, en parfait état, pneus neufs, très propre, 1,150.00. 4655 Esplanad . PL. 6067.

CHEVROLET coach 1936, bon ordre, sealbeam, chaufferette, 5 pneus neufs, bon marché. CH. 3520, 2329 Chambly. 240—R

CHEVROLET 1932, bonne condition, avec radio, 126 Notre-Dame, St-Paul l'Ermite, 3 à 9. 240—203-3

CHEVROLET Coupé, rumble seat, parfait, comme neuf, gris, 4259 Marquette. 240—R

CHEVROLET sedan 1946, excellente condition. WA. 1442 240—R

CHEVROLET coupé 1932, 5 bons pneus, très propre, bon ordre, 350.00. Visible tous les jours après 3.30 heures p.m. 6690 Hurteau, TR. 8700.

CHRYSLER 37, Air Flow, en parfait état mécanique, moteur remis au point, radio, chaufferette, 250.00. FI. 6763. Mme Leclerc. 240—203-6R

CHRYSLER sedan 40, bonne condition, aucune offre refusée, 6519 Delaunaffière.

CHRYSLER Royal 1941 sedan, propre, femme neuf, radio, chaufferette, Echanges et termes acceptés. 2135 Masson, près Delorimier. 240—204-6 R

CHRYSLER à vendre, en très bonne condition, bon marché. 1002 St-Viateur Ouest, 9 a.m. à 5 h. 30 p.m. 240—203-5 R

CHRYSLER sedan 4 portes 31, bons pneus, aubaine. 4686 Notre-Dame ouest. 240—204-3 R

CHRYSLER Windsor 1942, sedan, radio, chaufferette, parfaite condition. 1700 Marie-Anne Est. 240—203-5 R

CHRYSLER Windsor, sedan, 1941, fluid drive, moteur neuf, très bonne condition. 825 Rachel est. 240—204-4

CHRYSLER Royal 36, licence 48, 6980 Christophe-Colomb. 240—

CHRYSLER Yorker 1941 en bon ordre, avec chaufferette, 724 Crémazie.

240 Autos à vendre

MODELE AUTO SALE

6972 PARC AVE, CA. 0777

1948 Packard convertible
1943 Chevrolet fleetline sedanette
1948 Chevrolet fleetmaster
1948 Pontiac sedan
1947 Chevrolet sedanette
1947 Plymouth sedan spécial de luxe
1947 Mercury Club convertible
1947 Hudson convertible
1946 Plymouth sedan
1947 Dodge 7 passagers
1949 Mercury sedanette
1938 Buick 7 passagers
1939 Oldsmobile sedan
12 autres chars usagés, reconditionnés. Termes jusqu'à 2 ans. Plus haut prix sera offert pour votre échange. Tous ces chars sont garantis pour 30 jours. Tous ces chars sont équipés avec radio et chaufferette. 240—203-3FR

Goyette Automobile Enr.

BONNE OCCASION

1946 Buick super sedan, radio, chaufferette.
1947 Mercury sedan 118, chaufferette.
1946 Chevrolet sedan, chaufferette.
1940 Packard 6, sedan, radio, chaufferette.
1940 Oldsmobile sedan, chaufferette.
1936 Nash coupé convertible, radio, chaufferette.
1949 camion, Chevrolet panel ½ tonne.
1938 camion Diamond T 3 tonnes, dompeuse.

Echange, termes si désiré
4478 DELAROCHE
GARAGE ALBANY OIL
FR. 5623

240—201-4 F R

Jos Coiteux Automobile

1948 CHEVROLET Master sedan
1947 CHEVROLET Fleetline sedanette
1947 WILLYS Jeep commercial
1946 DODGE sedan spécial de luxe
1942 CHEVROLET sedan delivery
1941 PARGO panel ½ tonne.
1940 FORD panel ½ tonne
1931 BUICK sedan

ECHANGE, TERMES, SI DESIRE
5235 PAPINEAU

240—203-2

TRANSFORMABLE

Mercury 1941, radio, chaufferette, MAG 1940, rouge, climatisé chaufferette, comme neuf, 67 Mont-Royal ouest. MA. 1072. 240—204-4 R

CHRYSLER Windsor, sedan neuf, équipé, livraison immédiate, 2307 Beaubien est. 240—204-4

CHRYSLER Royal, sedan 38, chassé à neuf, radio, chaufferette, mécanisme parfait. 2368 Cléo, près Dufresne. CH. 1570. 240—R

CHRYSLER 1947 Windsor sedan, noir, chaufferette, licence 48, 6766 Des Ecores. FA. 0065. 240—203-3R

CHRYSLER sedan noir, parfaite condition, pneus neufs, chaufferette. CR. 9660 240—201-15 R

COACH Ford à 2 portes, modèle 1940 en excellente condition. Pour renseignements supplémentaires, appeler CA. 1131. 240—203-3R

CONVERTIBLE 37, jamais sortie l'hiver, radio équipé, 675. FA. 0049.

COUPE Pontiac 34, en bonne condition, 4 pneus neufs, DU. 6383, 10334 St-Charles. 240—203-2R

DE SOTO coupé 1931 très propre, parfait ordre, pneus neufs, 4514 St-Antoine, YO. 1310. 240—R

DE SOTO 1941 sedan; Chrysler 1937 sedan; Buick 1939 sedan. Termes faciles. 1041 S.-Dominique, BE. 0494. 240—204-4 R

DE SOTO 1948 sedan, tout équipé. Pas d'agents. TA. 6728. 240—203-6

DODGE 39, sedan, bon ordre, licence, FR. 4028, 5045 Fabre. 240—

DODGE 1946, sedan DeLuxe Spécial. Faut vendre. AM. 6866. 240—203-3R

DODGE sedan 42, acheté 1944, très propre, moteur récent, chaufferette. CR. 4231. 8792 McEachran. 240—203-2 R

DODGE, prendra échange, 1892 St-Hubert, chambre 3. 240—204-2R

DODGE 1939 sedan, radio, assurance. Acceptera échange. 2453 Coursol. 240—204-2

DODGE sedan 1942, radio, chaufferette, propre, mécanique parfait. 125 Desmarchais, Verdun. YO. 0835. 240—203-3 R

DODGE 47 sedan, radio, chaufferette, seat cover, vraie aubaine. DU. 4535. 240—204-2 R

DODGE 1936 sedan, 4 portes, particulier. Occasion. Soir 3427 Bourbonnière. 240—204-3R

DODGE 47 sedan, propre, parfait ordre, tout équipé. 6582 Deanaudière. 240—204-3 R

DODGE sedan 1941, en très bonne condition. Sacrifiera au premier venu. 2135 Masson, près Delorimier. 240—204-6 R

DODGE 1939 sedan, complètement reconditionné. Peinture neuve. 825 Rachel est. 240—204-4

DODGE 1940, sedan, tout réparé en neuf. 1248 St-Hubert. 240—R

DODGE 32 sedan, 5 pneus neufs, licence 48. 3455 Cartier. 240—R

DODGE 1948 sedan 4 portes, custom. S'adresser 5866 Chabot. 240—R

DODGE spécial de luxe, sedan 1947 équipé, livraison immédiate, 2307 Beaubien est. 240—204-4

DODGE Custom sedan, neuf, équipé, livraison immédiate, 2307 Beaubien est. 240—204-4

DODGE sedan spécial de luxe 1948, flambant neuf, équipé, livraison immédiate. 2307 Beaubien est. 240—204-4

DODGE 1939, parfait ordre, pneus neufs, 650.00, pas d'agents, 4823 Des Erables, FR. 8034. 240—R

DODGE 35, bonne condition, chaufferette. TR. 5610. 240—R

DODGE 1934, licence 48, moteur remis à neuf, pneus neufs. 5281 Blvd Décarie. 240—203-3 R

DODGE 41, de luxe, pneus neufs, chaufferette, aubaine. M. Roy. CL. 4906. MA. 6831. 240—203-2R

DURAND 31, licence 48, 5 pneus neufs, parfaite condition, 425.00. S'adresser entre 7 et 9 soir, 687 Ste-Catherine est. 240—204-4 R

FORD sedan 1941, chaufferette, licence, 750.00, échangera, termes. 5860 Papineau. 240—203-3R

FORD sedan de luxe 1935, bonne condition. 7459 Henri-Julien. 240—204-3 R

240 Autos à vendre

RITE AUTO SALE

1941 De Soto custom sedan, fluidrive.
1941 Buick spécial, radio, chaufferette.
1941 Dodge spécial de luxe, chaufferette.
1941 Mercury 118, chaufferette, housses.
1940 Buick, limité, radio, chaufferette
1939 Buick spécial, chaufferette, housses.
1940 Studebaker commandor, chaufferette, housses.
1940 Lasalle, 5 passagers, coupé, radio.
1947 Dodge spécial luxe, radio, chaufferette, housses, licence, 7,000 milles.

Plusieurs autres.

Echanges et termes acceptés.
67 Mont-Royal ouest — MA. 1072
240—204-4 R

1949 FORD panel, ½ tonne.
1948 CHEVROLET sedan Fleetmaster.
1948 PLYMOUTH opéra coupé.
1948 PONTIAC sedan hydra-matic.
1948 DODGE sedan.
1947 CHEVROLET sedan Fleetmaster.
1947 DODGE sedan fluid-drive.
1946 DODGE opéra coupé.
1942 FORD panel, ½ tonne.
1941 PLYMOUTH sedan.
1940 PLYMOUTH sedan.
1940 FORD convertible.
1939 DODGE sedan.
1938 PLYMOUTH sedan

ECHANGE — TERMES
GARANTIE 30 JOURS
REGENT MOTOR SALES LTD
7110 ST-HUBERT — LA. 4747
2130 BLEURY (arrière) — LA. 7264
240—203-3

Lauzon Automobiles Ltée

1939 International, ½ tonne, panel
1947 Willys Station Wagon.

Plusieurs autres cars.

Nous achetons au comptant et vendons à termes.

1070 DE FLEURIMONT EST, TA. 5446
240—204-6

BUICK 1946, $2,650.00

SUPER SEDAN TOUT EQUIPE, COMPTANT OU TERMES ACCEPTES. 316 DULUTH EST
240—203-5 FR

FORD coach 34, moteur neuf. 2060 Bourbonnière. FR. 4216. 240—

FORD 39, coach, tout équipé, S'ad. 1713 Chambly. 240—203-2

FORD 47, 3 tonnes, équipé avec frein à air, 8,000 milles; meilleure offre, L. Bernier, 5640 Eadie, après 6 h. 240—203-4 R

FORD 1947, coach de luxe, parfaite condition. Visible 6 à 9, 781A, avenue Champagneur, Outremont. 240—203-2R

FORD 1931, en bon état. 7052 Chateaubriand. 240—

FORD 1939, très propre, licence 1948, chaufferette, 750.00. 743 DeLamontagne, 8 hrs à 5.30 p.m. PL. 8531. 240—2002-6R

FORD coupé 1937, propre, chaufferette, pneus pratiquement neufs. Licence 48, sealbeam, accessoires, 525.00, 1436 boul. St-Joseph Est, appt 2, AM. 1978. 240—R

FORD 33, tout équipé en neuf, inutile de se présenter avant 6 heures. 2560 Chapleau. 240—204-2R

FORD Club coupé, 1941, licence, heater, très propre, 925.00. PL. 6067, 4655 Esplanade. 240—R

FORD 41 sédan, pneus neufs, radio, chaufferette, visible 6 à 8. DO. 9185, 6753 Châteaubriand. 240—204-4

FORD 1946 coach, un vrai bijou. Vendra ou échangera, termes acceptés. 2135 Masson, près Delorimier. 240—204-6 R

FORD 48, bargain, 4369 Marquette, soir, après 6 hrs. 240—R

FORD 37, bonne condition. DO. 0181. 240—204-2R

GARANTIE entièrement remis à point, Studebaker champion 40, radio, chaufferette, accessoires, licence, assurance, 5920.00 comptant. 1366 Dorchester ouest, appt. après 5 hres p.m. 240—16.19

GRAHAM PAIGE, en très bonne condition, peinture et pneus neufs, avec remorque, vendra pas cher, après 6 heures. 6584, 2ième, Lemoyne. 240—204-2R

GRAHAM PAIGE 1931, bon ordre, pneus neufs, sacrifiera. 4249 Frontenac. 240—

GRAHAM PAIGE 39, super charger, très bonne condition, aucune offre raisonnable refusée. 836 Dorchester Est. 240—

HUDSON SEDAN 1948 COMME NEUF, EQUIPE, ECHANGE ACCEPTE. WEST END MOTORS, 1922 OUEST, STE-CATHERINE, WE. 4593. LE SOIR TA. 2590. 240—203-2

HUDSON sedan 47, super 6, aubaine 1,900.00 ou offre, termes, 8270 H.-Julien. 240—R

HUDSON Terraplane 1937, sedan, pneus, moteur parfait, 375.00. 1844 Joliette. 240—203-5

JEEP Willys 1947, avec couverture, sièges additionnels, 5 passagers, peu servi. 781 Champagneur, DO. 5610. 240—204-4 R

LASALLE 40, aubaine, très bon ordre. 4660 St-Denis. 240—203-3

LASALLE convertible, 1936, pneus neufs, parfaite condition, 940 GR. 5697. 240—204-6R

LINCOLN très bonne condition, une aubaine, S'ad. 3748 Ontario Est. 240—204-3

LINCOLN 1947, radio, comme neuf. S'adresser à 1917 Ontario. 240—204-4 R

LINCOLN-ZEPHYR 1938, parfait ordre. Vendra ou échangera. 4671 Adam. 240—203-3 R

LINCOLN 1947 Sedan, Radio, chaufferette, licence, échange et termes acceptés. 1672 Ste-Catherine, près Papineau. 240—204-3

MERCURY 47, coach, radio, chaufferette, après 6 hres, 3445 Gascon, FA. 8582. 240—204-3 R

MERCURY neuf, radio, chaufferette, "seat cover", cache-soleil, 2,700. 4286 Ste-Catherine est. Jour. 240—203-5R

MERCURY 1941 sedan, bon ordre. 7515 Berri, entre 4 et 6 hres. 240—204-2 R

MERCURY sedan 1941, bonne condition; radio, etc. Raisonnable. 2398 St-Jacques Ouest, en arrière. 240—203-3 R

MONARCH 1947 sedan, radio, chaufferette, housses, licence. Peu usagé. Garanti comme neuf. 825 Rachel est. 240—204-4

240 Autos à vendre

LEPAGE AUTOMOBILE

48 DODGE Coach équipé.
48 PONTIAC Sedan équipé.
47 BUICK Sedan équipé.
47 CHRYSLER Sedan équipé.
47 DODGE 7 pass. équipé.
42 PLYMOUTH Coach spé. 795.00
2-41 DODGE Sedan—666.00 chacun.
40 BUICK Sedan.
40 OLDSMOBILE Sedan spé. 950.00
2-39 BUICK Sedan spé. 800.00
39 CHEVROLET Coach
2-38 DODGE Sedan, Coach. 595.00

CAMIONS

2-49 MERCURY 1 tonne express.
2-49 MERCURY ½ tonne express.

ECHANGE ET TERMES SI DESIRE
COIN ONTARIO ET JEANNE-D'ARC

Ahuntsic Motor Sales Ltd

1948 CHEVROLET sedan.
1948 CHRYSLER Windsor opéra coupé
1947 BUICK Roadmaster sedan.
1947 STUDEBAKER Commander sedan.
1947 STUDEBAKER Landcruiser sedan.
1947 CHRYSLER sedan fluid-drive.
1947 DODGE sedan spécial de luxe.
1947 CHEVROLET sedan.
1947 NASH sedan.
1947 DE SOTO coupé convertible.
1947 STUDEBAKER Champion coach.
1946 BUICK Super "8" sedanette.
1946 BUICK Sedan 4 portes.

PLUSIEURS AUTRES
OUVERT TOUS LES SOIRS
10871 LAJEUNESSE — DU. 1193
240—202-6

MERCURY 40, coach, équipé, 1200.00. De 10 a.m. à 6 p.m. 5283 Gat

-:- CKAC PLUS PUISSANT: *10,000 watts* -:-

Au poste CKAC ce soir et demain

Chansons, drames, questionnaire, entrevues et musique.

L'horaire de CKAC pour le mercredi soir et la matinée du jeudi apporte aux radiophiles une série de présentations de haute qualité qui ne manquent jamais de procurer des heures de très agréable divertissement. Voici d'ailleurs quelques notes au sujet de certaines de ces émissions.

Le Banquier de CKAC

Jean Lajoie, qui remplit les fonctions de Banquier de CKAC vient rendre visite aux auditeurs du poste de la "Presse" trois fois le jour: à 9 h. 25 du matin, à 2 h. 25 de l'après-midi et à 7 h. 10 du soir. A chacune de ces occasions, il offre à une concurrente la chance de gagner un prix en argent pourvu qu'elle réponde correctement au questionnaire qu'il lui soumet.

Mélodies inoubliables

Ce soir à 8 heures, Evelyn MacGregor paiera un tribut d'hommages à l'Etat d'Ohio alors qu'elle chantera "Beautiful Ohio" au programme des "Mélodies inoubliables". Ses autres solos sont: "Now Is The Hour" et "A Tree In The Meadow". Pour sa part, le baryton Bob Hannon interprétera "My Happiness", "Don't Blame Me", "Laroo, Laroo, Lilli Bolero" et " Love of My Life". Le choeur des Knightsbridge présentera un arrangement spécial de "Tell Me a Story".

The Whistler

Tous les mercredis soir à 10 hres, le poste CKAC présente à ses auditeurs un drame palpitant interprété par des artistes de haute classe. Il s'agit chaque fois d'un crime que ses auteurs considèrent comme "parfait" mais qui finit toujours par être éclairci. Les transitions musicales sont interprétées par un ensemble instrumental sous la direction de Wilbur Hatch.

En parcourant les magasins

Du lundi au vendredi inclusivement, à 9 h. 30 du matin, Anne Richard vient rendre visite aux auditrices de CKAC pour les renseigner parfaitement sur tout ce qui concerne le problème des achats. Elle leur présente une description détaillée des principaux articles qui ont fait leur apparition à l'étalage des grands magasins de la métropole en leur indiquant exactement l'endroit où elles peuvent se les procurer, leur épargnant ainsi les longues heures de recherches.

Radio-Entrevues

Les admirateurs de l'excellent artiste René Verne ne voudront pas manquer d'être à l'écoute de CKAC demain à 1 hre de l'après-midi. C'est

RENE VERNE

à ce moment, en effet, que Mme Jeanne Frey, animatrice de l'émission "Radio-Entrevues", fera un brin de causette avec cette populaire vedette des ondes locales. Comme on le sait sans doute, René Verne doit partir, le 28 juin, pour Matane où il prendra la direction du nouveau poste indépendant CKBL. Il s'agit là d'une promotion importante dont une bonne part du mérite revient à CKAC et aux autres postes qui ont donné à cet artiste l'occasion de prouver la qualité de ses talents.

L'HORAIRE DES ÉMISSIONS

MERCREDI

P.M.	CKAC	CHLP	CBF	CFCF	CBM	CJAD	CKVL
6 00	Vois'ns	Radio-Journal	Yvan l'Intr.	Sérénade	Variétés	Nouv. Ballroom	"
15	Dites-moi	Chansonnettes	Radio-Journal	News	Nouv. et Sport	"	"
30	Forum sports	"	Actualités	Melodies	Divertimento	"	"
45	Nv. chez nous	"	En dinant	Merry-go-round	Nouv de la BBC	"	"
7 00	Education	Heure fami.	Un homme et	Mélodies	Barryton	"	"
15	Music Hall	"	Métropole	Sports	Piano et Jazz	Al-je dit ca?	"
30	Ici, La Flamme	Vedettes sport	Saxophones	Club 15	Quatuor cordes	4 Knights	"
45	Music Hall	"	Séren. à la brise	Make Mine M.	"	This is the	Oncle Troy
8 00	Mé', inoubliable	Badinages	Fête des pères	Dennis Day Sh.	Causerie	Hit of the Day	Fantôme au cl.
15	"	"	"	"	Prog. mus.	Strike up the	"
30	Cordes d'argent	Poètes immor.	Fantaisie	Opport Knocks	"	Pattern for	Coque-Chans.
45	8.55 R. Garneau	"	L. Daunais	"	"	O. Peterson	"
9 00	Les Compagnons	Place Pigalle	Reine de la	Mayor of the...	Murder in the	Concert Hall	Améliorez
15	"	"	chansonnette	Curtain Time	"	"	votre anglais
30	"	"	"	"	"	Green Hornet	Paris-Swing
45	"	"	"	"	"	"	"
10 00	The Whistler	Allo U.S.A.	Nouvelles	Star Theatre	Nouvelles	Balle molle	"
15	"	Radio-Journal	Conférence	"	Round-up	Easy Aces	"
30	Enseignement	Orchestre	Soprano	Mus. by Maupin	Soprano	Nouvelles	"
45	Nouvelles	Sport	"	"	"	Moon Dreams	"
11 00	Sports	Mus. sur dem.	Adagio	News	Quand vient	News et sports	Tommy Dorsey
15	Chant de genre	"	"	Nations Unies	la nuit	Eleven-ten	"
30	Al Donahue	Cabarets danse	Orchestre	Gems for thou	Orchestre	Express	"
45	"	"	"	Orchestre	"	"	"
MINUIT	Nouv. et orch.	Fin des émis.	Fin des émis.	Fin des émis.	Fin des émis.	Club Oar	Prog de nuit

JEUDI

A.M.							
6 00	Nouvelles				Réveil	Nouv. et Ferme	Réveil prov.
15	Eveil				"	"	"
30	"				"	Début Mtl	"
45	"				"	Sacré-Coeur	"
7 00	"	Le chant du cor	Opéra 4 sous	Nouvelles	"	Mus. Clock	Siffler en
15	"	"	"	300 spécial	"	"	s'éveillant
30	"	En s'éveillant	"	Nouvelles	Nouvelles	Nouvelles	"
45	Orateire	"	"	Variétés	Réveil	Mus. Clock	"
8 00	Nouvelles	Radio S.-Coeur	Radio-Journal	Morning News	Radio-Journal	"	"
15	730 Boulevard	Ouvrant les vol.	Elév. matut.	Coffee Time	Prières	Nouvelles	"
30	Légaré	"	Mus. légère	Matinée	Marc. en mus.	"	"
45	"	"	"	Mus. militaire	"	"	"
9 00	Actualités	A votre choix	Théâ. Chans.	Breakfast Club	Edna May	"	Roger Baulu
15	Soyons heureux	"	"	"	Mélodies	Time was	"
30	Magasins	Pour vous Mme	Petit train	"	Cavendishéres	"	"
45	Chansonniers	"	"	"	Olmstead	Voice of Memo	Nouvelles
10 00	Actualités	A Montmartre	Sur nos ondes	Nouvelles	Fanfare	Kate Aitken	Artistes can.
15	Au rayon de	Mus. pour tous	Entre-nous	Dr Malone	Kindergarten	Ball room	"
30	la gaieté	1-4-1-0	Quel est son	Guiding Night	Causerie	"	Entrevues mus.
45	"	"	Drames de	Musicale	Sweet Hour	"	"
11 00	Actualités	A Montmorency	Francine Louv.	Claudia	Road to Life	"	Par. chans.
15	(11.05) Panier	Canzone	Mét. Rancourt	Concert Fav.	Big Sister	"	"
30	Jockey du Jour	Votre chanson	Chansonnettes	Women's World	What's your Buf	Valse	"
45	"	A Montparnasse	"	Echos	Laura Ltd	Swop-Shop	"
P.M.							
12 00	L'Angelus	L'heure fém.	Jeunesse dorée	Nouvelles	Nouv. BBC	Nouv. et ba.	"
15	Coin du disque	"	Rue principale	Mid. Mel.	Lucy Linton	News Quiz	"
30	Nv. mondiales	"	Réveil rural	Bandstand	La Ferme	News	"
45	"	"	"	Shopping News	"	Damone	"
1 00	Entrevues	Radio-Journal	Quelles nouv.	Nouvelles	Radio-Journal	Nouvelles	"
15	Vie en rose	L'heure fém.	Radio-Journal	Nancy Craig	M. Turner	Pops	"
30	"	"	Vers le soleil	Vocal Varieties	B. Harrington	Concert	Nouv. fr.
45	"	"	Détente	Orgue	Musique	"	"
2 00	Nouvelles	L'heure fém.	Grande Soeur	Nouvelles	Bernie Braiden	Kate Aitkens	Tommy Dorsey
15	Musique	"	Faire-part	Ethel et Albert	Jack Berch	Easy Aces	"
30	Un peu de tout	Poèmes symp.	Chansonnettes	Mat. Mus.	Mus. Yours	Carl Trevors	Nouvelles
45	Réverie mus.	"	"	"	"	V. of M.	"
3 00	Nouvelles	"	Chefs-d'oeuvre	"	Life can be	Nouvelles et	Date with mus.
15	Rendez-vous	"	"	"	Ma Perkins	Show Time	Socially yours
30	avec Denise	Fleurs de Paris	"	Record Album	Pepper Young	Children	Date with mus.
45	"	"	"	"	R. to happ.	"	"
4 00	Actualités	Kiosque à mus.	Heure du thé	Downbeat	Chansons	Nouvelles et	Club Alouette
15	(4.05) Ev. Soc.	"	Pour les mal.	"	Commentaires	Club 600	Revue sociale
30	Chansons	Chant des nôt.	Récital	Treasury Show	Variétés	"	Par. chansons
45	"	"	Mus. légère	"	"	"	"
5 00	Chansons	Chansonnettes	Divertissement	Dick Tracy	"	Fiesta Grande	Chans. franc.
15	Colette-Roland	"	"	Piano pers.	"	"	"
30	Hollywood	"	Chansonnettes	Trail Riding	Lord Caresser	Town Crier	"
45	Notes et mus.	"	"	Your Gospel	Western Five	Ballroom	"
6 00	Les voisins	Radio-Journal	Yvan l'Intré.	Musicale	Variétés	"	Chansonnettes
15	Dites-moi	Chansonnettes	Radio-Journal	Nouvelles	Nouv. et sports	"	"
30	Forum sports	"	Revue Act	Supper Mel.	Reportage	"	Par. chansons
45	Nv. chez nous	"	En dinant	Merry go round	Nouvelles BBC	"	"
7 00	Clin. dentaire	L'heure fém.	Un homme et...	Musicale	Troubadour	"	"
15	Music Hall	"	Métropole	Sport	At the console	Al-je dit ca ?	"
30	Ici, La Flamme	Bouquet mus.	Petite revue	Club 15	Wesley Wicken	Cavalcade	Oncle Troy
45	Ici l'on pêche	Heure valse	"	Make Mine	Affaires d'Etat	The Story	"
8 00	D'ables rouges	Tropicana	Mus. tzigane	Fun Parade	Happy Time	Hit of the day	Fantôme au cl.
15	"	"	"	"	"	Rotary Club	"
30	Classe de mus.	Comédie mus.	Les Marson .	Winners Show	Cadn. Caravan	Orch. d'un parc	4 hommes
45	8.55 R. Garneau	"	"	"	Studio	"	"
9 00	Dick Haymes	Place Pigalle	Radio-théâtre	T. B. A.	Al Jolson	Concert Hall	7 ou 11
15	"	"	"	"	"	"	"
30	Sciences et	"	"	Toronto Prom.	Gisèle et Gable	House in the	Paris Swing
45	aventures	"	"	"	"	"	"
10 00	Café chantant	Allo U.S.A.	Radio-Journal	"	Nouvelles	Personnalités	"
15	Parlement	Radio-Journal	Affaires d'Etat	Murder at 12	Round-up	Easy Aces	"
30	Nouvelles	Heure de danse	Poésies	"	Evepéide	Nouvelles	Nouvelles
45	"	Sport ce soir	En sourdine	Back Room	"	Moon Dreams	Paris Swing
11 00	Nouv. sport	Mus. sur dem.	Adagio	Nouvelles	Nocturne	Nouv. et sports	Tommy Dorsey
15	Chant de genre	"	"	U. N. Prog.	Orch. danse	Eleven-ten Exp.	"
30	Tex Beneke	Cabaret dans.	Quatuor	Gems for th.	Trio	"	"
45	"	"	"	"	"	"	"
MINUIT	Nouv. et orch.	Fin des émis.	Fin des émis.	Fin des émis.	Fin des émis.	Club Oar	Prog. de nuit.

Les Compagnons à CKAC ce soir

Débuts d'une série de programmes, le mercredi soir à 9 hres.

Les Compagnons présenteront ce soir à 9 heures au poste CKAC "Le traversier", de Félix Leclerc, d'après une adaptation d'Ernest Pallascio-Morin. Cette présentation du poste de la "Presse" marque le début d'une série d'émissions estivales qui mettront en vedette cette troupe de jeunes artistes qui ont conquis la faveur du public et les trophées les plus importants par leur jeu magistral et leur esprit vraiment magnifique.

Ce sera donc une véritable aubaine pour les fervents du théâtre radiophonique que d'entendre Les Compagnons au cours de cette série d'émssions qui seront diffusées le mercredi soir à 9 hres sur les ondes de CKAC.

Un mot d'histoire

Les Compagnons ont été fondés en 1937, à Ville St-Laurent dans la banlieue de Montréal. Selon la pensée des premiers artisans, ils devaient constituer une troupe paroissiale pour résoudre en partie le problème de jouer le répertoire religieux de Ghéon, Brochet, Arnoul, Gréban, Calderon de la Barca, etc. Les réalisations des Compagnons dès le début, alertèrent la critique officielle et attirèrent des spectateurs de la métropole et d'ailleurs.

En 1938, le Directeur des Compagnons, le Révérend Père Emile Legault C.S.C., était appelé à Québec pour mettre en scène "Le Mystère de la Messe", de Henri Ghéon, à l'occasion du Congrès Eucharistique National. Quelques semaines après cet événement, les Compagnons réalisaient, à St-Laurent, un spectacle communautaire, en plein air: "Le jeu de Saint-Laurent du Fleuve", sous la direction de l'auteur Henri Ghéon, qui avait écrit cette oeuvre à la demande des Compagnons et était venu de France spécialement pour en diriger la réalisation scénique. En 1939, après que leur directeur fut revenu d'un voyage d'études en Europe, les Compagnons reprenaient leurs activités, mais au lieu de se cantonner dans le répertoire religieux, ils agrandissaient progressivement les perspectives de leur action et s'attaquaient à la tâche de renouveler le théâtre au Canada Français. Ils s'appliquèrent à constituer une équipe de comédiens jeunes, gais, alertes, propres moralement, en lutte contre les défauts qui menacent davatnage le comédien: orgueil, ambitions individuelles, rivalités mesquines, etc. Sur le plan esthétique les Compagnons n'avaient pas à modifier leur orientation première et c'est dans cet esprit qu'ils ont réalisé par la suite les spectacles magnifiques qui ont ravi l'admiration de tous les connaisseurs.

Sur les ondes de CKAC

C'est dans cet esprit et avec cette vaste expérience qu'ils présenteront ce soir à 9 hres "Le traversier", de Félix Leclerc, d'après une adaptation d'Ernest Pallascio-Morin. La distribution comprend: Denise Vachon, Thérèse Cadoret, Andrée Basilières, Jean Coutu, Georges Groulx et Guy Prévost.

Au cours des semaines qui suivront, on entendra des adaptations de "Roméo et Juliette", "Le Curé de Cucugnan", "Antigone", "La vie est un songe", "Le Bourgeois gentilhomme", et "L'homme que la mort fit attendre". Jeannette Brouillet, Roger Marien, Ernest Pallascio-Morin et Jean Léonard se chargeront de préparer les adaptations radiophoniques de ces pièces.

Triple contribution

—La construction du chemin de fer chinois Tcheng-tou-Tchoungking est conjointement financée par le gouvernement national, le gouvernement provincial de Szetchouan et des entreprises privées.

Radio-Canada et les droits de télévision

La prochaine réunion des gouverneurs de Radio-Canada aura lieu à Montréal, les 28 et 29 du courant. Dans chaque cas, les séances seront publiques. Par la même occasion, les gouverneurs précisent que, le 1er octobre prochain, ils étudieront les demandes venant de postes privés pour la mise en opération d'un service de télévision. De telles demandes doivent avoir été inscrites avant le 15 septembre 1948.

Présentement, le bureau est saisi de deux requêtes. L'une provient ed la Compagnie de Publication de La Presse Limitée, qui opère le poste CKAC et demande le droit d'établir un poste de télévision. L'autre est de la Canadian Marconi, qui opère le poste CFCF. On sait que les gouverneurs ont déjà déclaré que le réseau canadien de Radio-Canada a le droit et les pouvoirs de se réserver un certain nombre de circuits de télévision. Les postes privés pourraient obtenir les circuits surnuméraires, si ces derniers ne créent pas d'interférence sur les canaux du réseau.

Les réunions publiques auront lieu en l'hôtel Windsor, l'après-midi.

Soumissions pour un nouvel égout à T.-R.

Trois-Rivières, 16. (D.N.C.) — La ville de Trois-Rivières a décidé de demander des soumissions pour l'aménagement d'un égout collecteur de 42 pouces qui aura pour but de desservir la paroisse S.-Marguerite, depuis la rue Paul-Lemoyne jusqu'à la rue Bellefeuille. La nouvelle conduite de 42 pouces sera posée sur une longueur de 3,300 pieds.

Tout ce qui reste à faire pour le moment est d'obtenir l'autorisation de passer sous les voies du Pacifique Canadien, entre les rues Chamberland et Plouffe.

Le coût du nouveau collecteur sera défrayé à même le règlement d'emprunt de $1,250,000 adopté par la ville et approuvé par les contribuables. Ce sera l'un des travaux les plus importants accomplis grâce au nouveau règlement d'emprunt.

* * *

Les pertes par le feu se sont élevées à $931.55 à Trois-Rivières durant le mois de mai dernier.

Les pompiers ont répondu à 41 appels.

Incendie dans un atelier

Shawinigan. (DNC) — Un incendie a fait des dégâts dans l'atelier de M. E. Pothier, manufacturier de sacs à main et de gants, situé dans la bâtisse du marché. Le sous-chef Arthur Loranger, qui demeure voisin de l'atelier, s'est le premier aperçu de ce commencement d'incendie. On a dû utiliser deux boyaux d'arrosage et l'incendie fut maîtrisé en moins de dix minutes.

C'est surtout le contenu de l'atelier qui a été endommagé, mais la fumée a causé des dommages à la salle de l'Union musicale sise à l'étage supérieur.

LES GENCIVES SAIGNENT-ELLES?
soyez donc en garde contre la
PYORRHÉE

Elle Résulte Souvent En Dents Lâches et Un Pauvre État de Santé

Si vos gencives sont sensibles et saignent lorsque vous brossez vos dents—ceci est le premier indice de la redoutable Pyorrhée, une pernicieuse infection causant le déchaussement des dents, formant des sacs de pus autour de ces dernières après quoi les dents deviennent lâches et doivent être arrachées.

Commencez *immédiatement* à employer Forhan's pour les gencives. Forhan's non seulement fait resplendir les dents d'un magnifique lustre étincellant, il met aussi un frein aux gencives saignantes, les raffermit en une belle et saine couleur rose. Voyez combien différente la sensation de vos gencives et de vos dents ainsi que leur apparence. Les Dentistes le recommandent.

Forhan's
POUR LES GENCIVES

Services d'Été Améliorés

EN VIGUEUR LE 17 JUIN, 1948

SWEETSBURG — COWANSVILLE
BEDFORD — BAIE MISSISQUOI
SAINT-JEAN — MONTREAL
•
FARNHAM — SAINT-JEAN —
CHAMBLY — MONTREAL
•

Pour tous renseignements, veuillez consulter votre agent local ou téléphoner à

PL. 7141

1188 ouest, rue Dorchester, Montréal

ACHETEZ ce FAVORI de la FAMILLE au BAS PRIX d'AUJOURD'HUI

Ce charmant modèle de table compact saura trouver sa place dans toutes les pièces de la maison et il est l'appareil incomparable pour le chalet d'été. Papa, maman, grande soeur, petit frère, tous en font leur radio favori et s'accordent à vanter la haute qualité de sa performance.

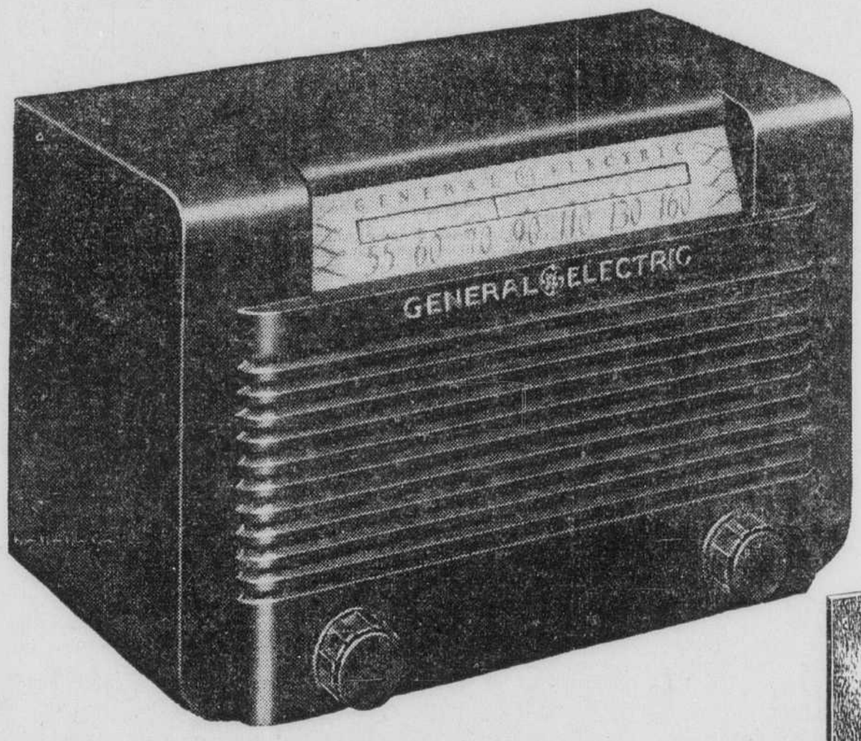

Modèle C-121 — Fonctionne sur 25 ou 60 cycles. — Cinq lampes de longue durée. Fameux haut-parleur dynamique puissant G-E de première qualité. Joli boîtier en plastique fini noyer.

SEULEMENT
$32.50
Fini Onyx $35

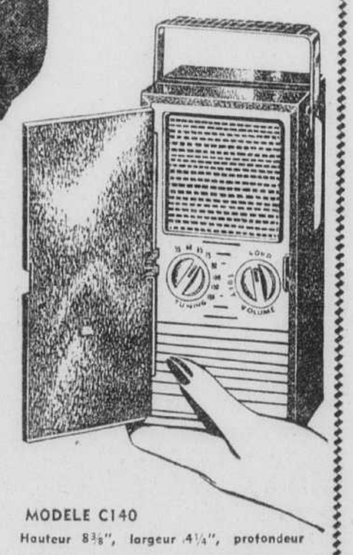

MODELE C140
Hauteur 8⅜", largeur 4¼", profondeur 3⅜". Attrayants finis bleu vert ou gris. (Complet avec pile) $75.

RADIOS
GENERAL ELECTRIC
Radio portatif qui est réellement portatif
. . .fonctionnant sur le courant de la maison, aussi!

Quatre lampes électroniques G-E *et* un redresseur ! Voici le radio portatif à trois commandes, très puissant, qui fonctionne sur l'énergie de ses propres piles ou sur le courant de la maison. Apportez de la musique partout où vous allez . . . ne pèse que 5½ livres, donc facile à porter — tonalité claire, réception puissante.

Venez les voir et les entendre chez votre vendeur le plus rapproché (inscrit ci-dessous).

CANADIAN GENERAL ELECTRIC CO. LTD

Les premiers en radios, télévision et électroniques

ALLIES FURNITURE CO.	4409	rue Wellington	YO. 2058
ALWIN REFRIGERATION & APPLIANCE CO.	5041	ouest, rue Sherbrooke	DE. 8439
AU RELAIS ENRG.	4140	boul. Gouin, Cartierville	BY. 2606
BEAUCRAFT REG'D. (Trois magasins)	960	ouest, rue Ste-Catherine	PL. 8191
	359	ouest, rue Ste-Catherine	PL. 8635
	6675	rue Saint-Hubert	TA. 6351
M. BEAUDET	1733	ouest, rue Notre-Dame	WI. 6679
BOILEAU RADIO REG'D.	3896	rue Wellington, Verdun	WI. 8601
J. R. BROUILLETTE ENRG.	5200	boul. Monk	TR. 3721
BROUILLETTE SIGNS LTD.	8	ouest, rue Craig	HA. 3219
CAPITOL FURNITURE CO.	391	ouest, rue Ste-Catherine	LA. 8621
ROLLAND CHAMPAGNE HARDWARE	550	rue Saint-Zotique	CR. 3346
J. E. CHOQUETTE CO., LTD.	4801	Avenue du Parc	TA. 4513
HOMERE CHANTIGNY	1111	est, rue DeMontigny	CH. 9032
CLINIC RADIO SERVICE	3621	Avenue du Parc	HA. 9819
COSMOPOLITAN HOME FURNISHERS	890	rue Saint-Louis, Nord, Lachine	DE. 0984
J. E. DESJARDINS LTD.	6924	rue Saint-Hubert	CR. 4149
DONOHUE ELECTRONICS LTD.	327	est, rue Mont-Royal	PL. 9184
DORAY ELECTRIC	290	ouest, rue Craig	LA. 8937
A. L. DUPONT LTD.	4020	est, rue Ste-Catherine	AM. 2111
ROBERT DUFAULT REG'D.	284	est, rue Ste-Catherine	LA. 7275
P. E. DUROCHER	1350	est, rue Notre-Dame, Lachine, Zone	8134
EASY ELECTRICAL CO.	6121	ouest, rue Sherbrooke	WA. 2741
ECONOMIC ELECTRIC CO.	934	Carré Victoria	MA. 6636
A. FORGET	6707	rue Saint-Laurent	CR. 4341
G. P. GAZAILLE	1309	est, rue Beaubien	CR. 1227
GRAVEL & FRERES	1416	rue Joliette	AM. 6767
L. LABELLE	2672	rue Masson	FR. 6527
LAMBERT HARDWARE CO.	6524	rue Saint-Hubert	CA. 1188
J. W. LEFEBVRE LTEE		Lachute, P.Q.	
LES FRERES DUVAL	2151	rue Frontenac	FA. 1448
I. LIVERMAN INC.	3807	rue Wellington, Verdun	WI. 2730
ALBERT LORD	7331a	rue Saint-Denis	DO. 1192
LE ROYAUME DES MEUBLES	913	rue Beaubien,	TA. 1286
MAISON PERRAS FURNITURE	7635	rue Central, Ville La Salle	TR. 3527
MODELECTRIC HARDWARE	1335	Ch. Canora, Ville Mt-Royal	AT. 9419
MODERN HOME FURNISHERS	60	ouest, rue Notre-Dame, Lachine	Zone 8699
MONGEAU & ROBERT CIE LTEE	3722	Avenue Van Horne	DE. 5620
A. O. MONDERIE LTEE	2114	est, rue Rachel	FA. 2719
MITCHELL ELECTRICAL APPLIANCES	5018	ouest, rue Sherbrooke	EL. 7329
J. PASCAL HARDWARE CO.	4827	ouest, rue Sherbrooke, Westmount	WA. 5686
PICKWICK CLOTHES LTD., (2 magasins)	662	ouest, rue Ste-Catherine	MA. 4571
	419	ouest, rue St-Jacques	PL. 8627
PAUL A. PINARD	4179	rue Saint-Denis	BE. 2813
RADIO CITE	5104	Avenue Papineau	FR. 6471
REEVES RADIO & ELECTRICAL SERVICE	4354	rue Wellington, Verdun	YO. 2422
REYNOLDS ELECTRIC	295	rue Colborne	PL. 1070
ST. HUBERT FURNITURE STORE	6330	rue Saint-Hubert	CR. 9707
SABATINO FURNITURE CO.	6990	rue Saint-Hubert	CR. 0894
SYMPHONY SHOP (2 magasins)	5020	Côte-des-Neiges	AT. 6932
	66	Avenue Westminster	DE. 9191
J. E. TESSIER LTEE	1272	est, rue Mont-Royal	FR. 3141
TWENTIETH CENTURY RADIO & ELECTRICAL CO.	5626	Avenue Monkland, N.D.G.	DE. 6605 DE. 9432
MARCEL VERVILLE LTEE	2339	rue Beaublen	CA. 3120
H. O. VIAU	4270	ouest, rue Saint-Jacques	WE. 1169
J. R. VINET	520	rue George V	CL. 4418
WESTMOUNT SPORT APPL. & SPORTS CO., LTD.	4209	ouest, rue Ste-Catherine	WE. 2226
WILLIS & CO.	1220	ouest, rue Ste-Catherine	PL. 9526
L. BOILEAU	19	rue Cartier, Pointe-Claire	Tél. 352
GERARD RAYMOND	15720	boul. Gouin, Ste-Geneviève, P.Q.	
ST. ROSE ELECTRIC		Boul. Labelle, Ste-Rose, P.Q.	
LOUIS DESROCHERS ET FILS		Joliette, P.Q.	
VALLEYFIELD ELECTRONICS	41	rue Nicholson, Valleyfield, P.Q.	
THE WILSON CO.		Hudson, P.Q.	
PIERRE GARIEPY		Rawdon, P.Q.	
SOUTH SHORE ELECTRIC CO.	42	rue Green, St-Lambert.	Zone 7-248
R. N. & J. E. NOISEUX ENR.	2480	ouest, rue Notre-Dame	WI. 3191
	1241	ouest, rue Notre-Dame	WI. 4166
	6094	ouest, rue Sherbrooke	DE. 3591
	4455	rue Wellington	YO. 2427
DUPUIS FRERES LTEE	865	est, rue Ste-Catherine	PL. 5151
LA LIBERTE DEPT STORE	3735	rue Notre-Dame	FI. 6301

Soulagement des
MALAISES STOMACAUX
à la manière Kkovah !

A la suite d'excès de boire et manger, prenez Kkovah. Prompte action alcalisante. Aide à contrecarrer l'excès d'acidité — adoucit et règle l'estomac. Efficace et agréable au goût. En vente partout. Petite boite 29c; moyenne 49c; grande 79c.

KKOVAH

K-38 "Employé par des millions depuis plus 50 ans"

Encore une bonne raison pour acheter..
LEHIGH VALLEY
ANTHRACITE AMERICAIN

"il brûle uniformément pendant de longues périodes"

Il est temps de placer votre commande . . . maintenant ! Nous pouvons livrer immédiatement — avant que l'augmentation des frais amène des prix plus élevés.

Visitez ou téléphonez
SCOTCH ANTHRACITE COAL CO.
LIMITED
Chambre 840, Edifice Dominion Square — MA. 7733

CE SOIR UNE OU DEUX
ROBOL
POUR LA
Constipation
EFFET DEMAIN MATIN
35c LA BOITE
3, 1.00

NOUVELLES BREVES de JOHNS-MANVILLE

Une salle de jeux! C'est très facile!

Si vous songez à établir une salle de jeux dans votre sous-sol, ne craignez aucune difficulté. Grâce à Flexboard-Amiante, c'est très facile.

Flexboard-Amiante est, littéralement, une feuille de pierre, car c'est un composé de fibre d'amiante et de ciment Portland. Flexboard et à l'épreuve du feu, de la pourriture, des rongeurs. C'est une grande feuille unie et robuste, qu'on peut peindre si l'on veut, ou simplement laver. Format 48" x 96", permettant de couvrir vite de grandes surfaces. Flexfoard est économique, extrêmement durable, et se travaille comme le bois.

Flexboard a des centaines d'usages à l'intérieur et à l'extérieur; dans la rénovation et la construction neuve. Obtenez le dépliant gratuit sur Flexboard, du détaillant J-M, ou téléphonez à Alex Bremner Ltd, 1040 rue Bleury, Montréal. Tél. LA. 2254.

ANNONCE

Si vous faites des excès de manger

L'acidité stomacale, l'excès de bile, la cardialgie, les migraines, les éructations et autres malaises temporaires sont souvent causés par des excès de table. Dans de pareils cas, les Burdock Blood Bitters devraient apporter un soulagement rapide.

Les Burdock Blood Bitters sont un pur composé végétal destiné à soulager les malaises de peu d'importance de l'estomac, du foie et des intestins. Ils stimulent l'action de l'estomac et des organes digestifs améliorant ainsi la digestion et partant, l'élimination.

Vous trouverez les B.B.B. à tous les comptoirs de produits pharmaceutiques, partout. Refusez tout succédané. Exigez les Burdock Blood Bitters.

The T. Milburn Co., Limited, Toronto, Ontario.

Activité ouvrière

Congrès de la fraternité canadienne des employés civiques à Québec.

La fraternité canadienne des employés civiques (C.C.T.) tiendra son 3e congrès annuel dimanche, lundi et mardi prochains, les 20, 21 et 22 du courant, en la ville de Québec.

Le congrès débutera dimanche matin par une messe qui sera célébrée en la chapelle Notre-Dame-du-Sacré-Coeur, rue Ste-Ursule, et une séance préliminaire aura lieu dimanche après-midi.

Cette fraternité, comme on le sait, comprend les pompiers, les employés manuels et les collets blancs de 8 villes de la province de Québec.

On s'attend que les représentants des pompiers étudieront une résolution du local de Westmount à l'effet d'affilier tous les locaux d'employés d'incendie à l'association internationale des pompiers tout en maintenant la fraternité d'employés civiques qu'ils ont mise sur pieds il y a deux ans.

La récente demande faite au gouvernement provincial par l'union des municipalités à l'effet d'exempter les employés des villes des stipulations de la loi des conventions collectives fera l'objet d'une étude approfondie.

"Les employés civiques voient dans cette requête un grave danger pour leurs organisations et une menace directe pour les gains qu'ils ont obtenus depuis quelques années", nous a déclaré un porte-parole de la fraternité.

Lundi soir, le 21, les délégués prendront part à un banquet qui leur sera offert en l'hôtel S.-Louis et plusieurs personnalités civiles et religieuses prendront place à la table d'honneur.

Signature d'un premier contrat

Le local 485 de l'union internationale des ouvriers dans le vêtement pour dames (I.L.G.W.U.) F.A.T. vient de signer sa première convention collective avec la direction de la manufacture "Manhattan Children's Wear" de Montréal.

Le nouveau contrat accorde une augmentation générale de 10 p. 100 dans les salaires, des vacances annuelles payées à raison de 2 p. 100 du salaire annuel, 2 périodes de repos de 15 minutes par jour et maints autres avantages.

Durant toute la durée du contrat celui-ci stipule que tout grief devra être réglé par voie d'arbitrage.

Le nouveau local 485 a été récemment organisé à l'intention de quelque 200 ateliers de Montréal et des environs, ateliers qui emploient près de 4,000 ouvriers et ouvrières travaillant à la confection de robes d'intérieur, de tabliers de robes d'enfants, de maillots de bain et de sous-vêtements.

Ces ouvriers et ouvrières n'avaient pas jusqu'ici de local syndical pour s'occuper de leurs salaires, de leurs conditions de travail et de tous les problèmes exclusifs à leur catégorie bien particulière.

Ce sont MM. Sy Bresner et Lucien Tremblay et Mlle Simone Grandmaison qui ont organisé ce nouveau local et qui sont chargés de continuer la campagne d'organisation dans tous les ateliers concernés.

Le contrat signé à l'atelier "Manhattan" est le premier du nouveau local et ce sont MM. Bernard Shane, Maurice Manel et Annette Langevin, de l'union internationale des ouvriers du vêtement pour dames (ILGWU) qui ont signé au nom des ouvriers et ouvrières.

Employés des garages

L'association canadienne des travailleurs de l'automobile (C.T.C.C.) vient d'annoncer la tenue d'une grande réunion en la salle de l'Assistance Publique, ce soir, à 8 h. Cette décision a été prise par les membres du syndicat, lors de leur dernière réunion générale, et elle a pour but de renseigner tous les employés de garages de la métropole sur les négociations qui ont actuellement lieu au sujet du renouvellement du décret collectif provincial qui régit l'industrie de l'automobile.

Les élections annuelles des membres de l'exécutif et du conseil général de ce syndicat viennent d'avoir lieu et les résultats sont les suivants:

Les élus pour le comité exécutif sont MM. Gaston Legault, président; Germain Gauthier, vice-président; Armand Duchaine, secrétaire; S.-T. Payne, secrétaire-financier et agent d'affaires; W. Beaulieu, trésorier; J. Noakes et E. Therrien, sentinelles.

Pour le conseil général, les élus sont MM. M. Chartrand et G. Legault, de Chevrolet Motor Sales; G. Gauthier, de Lauzon Automobile; S. Ouellette, de Duval Motor; M. Marceux, de International Truck; Léo Provençal, de Diamond "T" Truck; G. Valois, de Léon Electric; A. Morin, de Lanrol Motor; E. Therrien, de Teller Motor Sales; Paul Godbout, de Jarry Automobile; F. Gauthier et M. Montpetit, de Jarry Frère; R. Gauthier, de Touchette Automobile; J. Noakes, de Kingsway Transport; M. Duchaine, de J.-O. David; M. Caron, de Canada Tire, et Maurice Delude, de Bédard et Hamel.

Réunions syndicales

Local 116-B des couvreurs en gravois (F.A.T.): réunion régulière ce soir, à 8 h., sous la présidence de M. Théo. Drolet Il y aura rapport de l'exécutif, de l'agent d'affaires et explications des termes du nouveau contrat. La réunion aura lieu à 3560 boul. S.-Laurent.

Syndicat national des gantiers: réunion régulière, ce soir, à 8 h., en l'édifice des syndicats nationaux, 1231 De Montigny est.

Syndicat national des typographes: réunion régulière, ce soir, même heure et même endroit.

Syndicat national des relieurs: réunion régulière, ce soir, même heure et même endroit.

Syndicat national des mécaniciens en tuyauterie: réunion régulière, ce soir, même heure et même endroit.

Association des surintendants et contremaitres en construction: réunion régulière, ce soir, à l'heure et au local habituels.

Syndicat national de la chaussure: réunion générale spéciale pour étudier le statut des employés de la manufacture "Lasalle Slippers". La réunion aura lieu ce soir à 8 h., à 1231 De Montigny est.

Mme J.-E. Rinfret décédée à 51 ans

Hier, en sa demeure, rue S.-Hubert, est décédée, à l'âge de 51 ans, Mme J.-Edmond Rinfret, née Mayer, (Juliette).

La défunte laisse, outre son époux, trois garçons: Yves, Jacques et Jean, ainsi que cinq filles: Colette, Denise, Micheline, Francine et Suzanne; un frère, le P. Paul Mayer, S.J., préfet de discipline au collège Jean-de-Brébeuf; plusieurs soeurs: Thérèse, en religion, Mère Ste-Antonia, secrétaire générale des Soeurs de Miséricorde; Mmes Hervé Hamelin (Elianne); Rodolphe Godin (Jeanne); Hector Ballard (Madeleine); sa belle-mère: Mme Joseph Rinfret; ses deux brus: Mmes Yves et Jacques Rinfret; plusieurs beaux-frères: MM. Arphile Longpré, de Québec; Hervé, René, Ernest Rinfret; deux belles-soeurs: Mmes Mantha et Savoie.

La dépouille mortelle est exposée à 302, rue Ste-Catherine est. Les funérailles auront lieu le 19 du courant, en l'église S.-Jacques.

La valeur foncière imposable augmente

La valeur imposable des propriétés taxables à Montréal a augmenté de plus de $30,000,000 durant l'exercice financier 1947-48 qui s'est terminé le 31 avril dernier, selon le rapport annuel du service des estimations foncières déposé hier par le chef intérimaire de ce département, M. G.-E. Vernot, en l'absence du directeur Albert Pérusse, actuellement en congé de maladie.

Le rapport indique que la valeur imposable des propriétés taxables se chiffrait, le 31 avril, par $978,389,806, tandis que la valeur des propriétés exemptes de la taxe foncière s'élevait à $348,788,841, soit un grand total de $1,327,178,647. L'année précédente, en 1946-47, la valeur imposable était de $944,646,993 et la valeur non imposable de $349,766,322, pour faire un total de $1,294,413,315. L'augmentation globale du dernier exercice sur le précédent s'est donc traduite par $32,765,332.

Selon le rapport, la population de la ville de Montréal, à la même date, était de 1,122,295 âmes et l'estimation immobilière était de $1,182 per capita. La superficie de la ville était de 32,254.7 acres, avec une densité de population de 32.79 par acre.

Durant l'année fiscale écoulée, 155,457 propriétés ont été évaluées séparément, et sur ce nombre, 82,356 étaient des propriétés nouvelles ou améliorées. Le nombre des bâtisses domiciliaires était de 75,972 comprenant un grand total de 224,567 logements.

Le rapport ajoute que 9,154 propriétaires habitaient leurs maisons unifamiliales et que 18,921 occupaient un logement dans leurs propriétés, ce qui fait un total de 28,075 propriétaires habitant leurs propres maisons, soit 36.9 du nombre total des propriétaires qui était de 67,284. Par ailleurs, notre ville comptait 196,492 locataires et le service des finances a dû expédier par la poste 255,085 comptes de taxes d'eau et d'affaires.

L'ACTIVITE MARITIME

Changement d'équipage

Le "Kinmount" quitte le port avec, à bord, des marins de l'U.C.M.L.

Le plus récent chapitre à ajouter au conflit des marins canadiens est le départ, hier, du "Kinmount", des Canada Steamship Lines, qui a pu, sans incident, changer d'équipage à Montréal. Les membres de l'union des marins canadiens ayant été remerciés par la compagnie propriétaire du bateau, ils furent aussitôt remplacés par des membres de l'union canadienne des marins des lacs, que dirige J. A. (Pat) Sullivan.

Au cours de la journée d'hier, 3 membres de l'union des marins canadiens ont été mis sous arrestation sous une double accusation d'intimidation et de résistance à la police.

Harry Davis, président de l'union des marins canadiens, a déclaré que ses hommes avaient quitté le "Kinmount" sans violence.

Le "Kinmount" a donc pu reprendre la route des canaux et des lacs, hier soir, avec son nouvel équipage.

Le "Prince George"

Le nouveau bateau passager des Canadian National Steamships a reçu un accueil chaleureux lors de sa première escale au port de Prince Rupert, sur la côte du Pacifique. Plusieurs bateaux de pêche s'étaient rendus à sa rencontre et ont salué le nouveau navire de leur sirène, tandis que, sur les quais, se pressait une foule nombreuse, à la tête de laquelle était S.H. le maire du Prince Rupert, M. Nora Arnold.

Le commandant du "Prince George", le cap. E.-A. Caldwell, a été l'invité d'honneur à une réception offerte par la Chambre de commerce de Prince Rupert, qui lui présenta un vase en argent. Il est à remarquer que la plupart des passagers du navire sont des membres de la Chambre de commerce de Los Angeles. La prochaine escale du "Prince George" sera Ketchikan.

Nombreux immigrants

Le vaisseau hollandais "Kota Inten" est arrivé à Québec, hier soir, avec 670 personnes dépatriées, comprenant des Belges, des Roumains et des Hollandais, dont la plupart sont destinés à l'Ontario et aux provinces de l'ouest. Un groupe de 21 de ces personnes demeurera dans le Québec.

De Southampton, Angleterre, un groupe d'immigrants s'est embarqué à bord du paquebot "Aquitania", à destination du Canada. Une famille de 11 membres se trouve parmi ces futurs citoyens canadiens. M. et Mme Walter-G. Osmond, leurs 5 fils et leurs 2 filles, de même que leur bru et leur petit-fils, s'établiront près de Kingston, Ont. L'"Aquitania" arrivera à Halifax au début de la semaine prochaine.

Le conflit à Québec

Le conflit des marins à quelque répercussion au port de Québec, mais sans aucune gravité, cependant. Le charbonnier "Maid Ford", de la Canadian Import, a été l'objet d'une tentative de piquetage, dès son arrivée, hier, par les membres de l'union des marins canadiens. Mais l'incident a été vite clos.

L'"Ascania"

L'"Ascania", dont l'agent à Montréal est la compagnie Cunard-Donaldson, quittera le port vendredi prochain, avec 850 passagers et une cargaison de produits canadiens destinés à la Grande-Bretagne.

$16,000 de billets contrefaits trouvés

SUITE DE LA PAGE 3

couvert une liasse de 1,600 faux billets de $10, tous semblables à ceux qui avaient été écoulés sur le marché local.

"Dans une chambre, parmi des papiers personnels de M. Corbeil, ils ont trouvé le billet authentique dont la photographie avait servi à la fabrication des fausses plaques.

"Dans le placard du hangar, à l'arrière, se trouvaient les négatifs du verso et du recto du bon billet utilisés par la suite pour l'impression des imitations, ainsi qu'un morceau de verre pour la retouche des négatifs.

"Dans la maison, les agents ont mis la main sur du papier de même texture que celui sur lequel la fausse monnaie était imprimée, de la cire liquide pour glacer ce papier et lui donner l'apparence du véritable, et de l'encre verte pour imiter les "planchettes" ou points verts."

Les agents se sont ensuite rendus à l'atelier, où le mari, J.-A. Corbeil, travaille, et ont placé ce dernier aux arrêts. Après enquête, ils ont appris que c'était là, à l'insu de ses associés, que Corbeil aurait manufacturé la fausse monnaie, en se servant des puissante presses laissées à sa discrétion alors qu'il se trouvait seul dans la boutique.

Décès de Mme A. Pruneau

Nous apprenons le décès de Mme Alexandre Pruneau, née Lemieux, (Eudora), inspecteur électricien du gouvernement provincial, survenu lundi dernier, à l'âge de 63 ans et 11 mois.

Mme A. Pruneau

Elle laisse, outre son époux, ses fils et ses brus, MM. et Mmes Maurice Pruneau (Germaine Sirard), Paul Pruneau (Jeanne Gagnon) et Fernand Pruneau (Lucienne Leclair); ses filles et ses gendres, MM. et Mmes Almer Neveu (Rollande), Marc Plouffe (Marguerite) et Mlle Jacqueline Pruneau; ses petits-enfants, Gilles, Lise, Guy, Micheline et Jocelyne Pruneau, Claude et Bernard Neveu; ses frères, MM. Rosario et Yvan Lemieux; ses soeurs, Mmes I. Bibeau (Juliette), Philias Crevier (Pauline), Charles Laurin (Amaryllis) et Mlle Marguerite Lemieux.

La dépouille mortelle est exposée à 7448, rue S.-Denis; les funérailles auront lieu jeudi matin, en l'église Ste-Thérèse-de-l'Enfant-Jésus.

Roland Asselin montera à la potence le 2 octobre

SUITE DE LA PAGE 3

déclaré coupable de meurtre, à 4 h. 30 hier après-midi, par un jury de la Cour du banc du roi, présidée par l'hon. juge Wilfrid Lazure. Asselin était accusé d'avoir tué M. Ulric Gauthier, de S.-Télesphore, dont le cadavre fut découvert étendu près d'un fossé à la montée S.-Antoine, le 11 novembre 1946.

A la question du greffier, Me M.-A. Hurteau, le président du jury répondit: "Nous sommes tous d'accord pour déclarer l'accusé coupable de meurtre".

Asselin ne broncha pas, mais on pouvait facilement remarquer la pâleur extrême de son visage.

L'accusé s'évanouit

L'hon. juge Lazure descendit aussitôt à sa chambre pour remonter trente minutes plus tard annoncer qu'il n'imposerait la sentence de la peine capitale qu'à onze heures ce matin.

Asselin, en quittant la boîte aux accusés a été reconduit à sa cellule, mais en route il perdit connaissance. Les agents de la police le couchèrent sur une banquette et mandèrent un médecin. Comme le Dr Augustin Clément, des Cèdres, se trouvait dans la salle d'audience, il lui prodigua les premiers soins. L'accusé, ne recouvrant pas ses sens, le tribunal décida alors d'ajourner la sentence.

Détails du crime

Asselin fut arrêté en décembre 1947, presque 13 mois après le crime. A la première enquête du coroner tenue à S.-Télesphore, il avait rendu témoignage pour déclarer que la veille de la tragédie il avait laissé la victime à Rivière-Beaudette, après une randonnée en taxi. Les jurés rendirent un verdict de suicide.

Après des mois de recherches, les agents de la Sûreté provinciale purent recueillir assez de détails pour motiver l'arrestation d'Asselin. Cette fois, un jury de la Cour du coroner à Montréal, le tenait criminellement responsable de la mort de Gauthier. Asselin, dans une déclaration, faite à la police, aurait soutenu qu'il avait tué Asselin en légitime défense. Le procès, commencé, le 8 du courant, s'est terminé hier après-midi par le verdict précité.

Me Jean-Marie Bériault

Me Jean-Marie Bériault, avocat de la défense, assisté de Me Jean-Paul Ste-Marie, a commencé sa plaidoirie à 1 h. 15.

—Vous avez, MM. les jurés, un devoir à rendre envers la société, mais d'autre part, vous avez aussi à rendre justice à un accusé. Asselin est accusé de meurtre. Pour quel motif aurait-il perpétré ce crime? La Couronne a voulu insinuer qu'un jour on aurait vu Asselin faire entrer l'épouse de la victime chez une coiffeuse en la tenant par la taille.

—N'est-ce pas l'acte d'un galant homme? Qu'on ait vu l'accusé causer avec Mme Gauthier sur la rue ou qu'on ait aperçu son taxi au stationnement près du domicile de cette dernière, peut-on être porté à croire, comme la Couronne l'a prétendu, qu'Asselin courtisait l'épouse de la victime? Analysons les allées et venues d'Asselin et de Gauthier quelques heures avant la tragédie. L'accusé était au domicile des Gauthier. Au cours de la soirée, Gauthier manifesta le désir d'aller acheter des huîtres. Le restaurant de Mme Dionne était fermé.

Le coup fatal

De cet endroit, tous deux se rendent à un hôtel pour y consommer de la bière. Au retour, Gauthier demande à Asselin de stopper son taxi près de la montée S.-Antoine. Là encore, la victime boit de la bière et demande à Asselin de conduire son véhicule. Sur le refus de ce dernier, Gauthier menace Asselin d'un revolver. L'accusé réussit à s'en emparer et dans son énervement il presse sur la gâchette de l'arme et une balle atteint Gauthier. C'est la déclaration de l'accusé à la police.

D'ailleurs, de nombreux témoins ont affirmé que Gauthier, quand il était ivre, était dangereux et incontrôlable. Connaissant les habitudes de la victime, Asselin n'avait-il pas raison de croire sa vie en danger? J'en viens à la conclusion qu'Asselin était en légitime défense et qu'il n'avait aucun motif de vouloir faire disparaître la victime. Je vous demande donc, MM. les jurés, un acquittement.

Me Bériault avait parlé 70 minutes.

Me John Bumbray

Me John Bumbray, C.R., avocat en chef du ministère public, prononça aussitôt après son réquisitoire.

—Mon désir, comme celui de l'avocat de la défense, serait de voir l'accusé quitter cette Cour en toute liberté. Je manquerais à mon devoir si je disais qu'Asselin a dit la vérité. Faisons une analyse des faits.

A la première enquête du coroner, Asselin déclare avoir laissé Gauthier, le 10 novembre 1946, à Rivière-Beaudette. Treize mois se passent. La police fait enquête et opère l'arrestation d'Asselin, qui se décide à faire une déclaration à l'effet qu'il a tué Gauthier en légitime défense. Le premier verdict des jurés de la Cour du coroner en a été un de suicide. La justice a, toutefois, le bras long. On rouvre l'enquête et après des mois de recherches on appréhende Asselin.

—J'affirme que l'accusé, n'a jamais dit la vérité et qu'il a tué délibérément Gauthier.

C'est votre devoir de le déclarer coupable de meurtre. Revenons-en à la déclaration d'Asselin, qui dit avoir sauté sur Gauthier pour lui enlever l'arme. Il avait plu ce soir-là.

Gauthier et Asselin en viennent à une prise de corps. Et pourtant les vêtements de Gauthier ne sont pas froissés et ses souliers ne portent aucune trace de boue. Asselin a eu 1 an pour échafauder sa déclaration qui est physiquement fausse.

—Il ne peut être question d'homicide involontaire dans cette présente cause, car c'est un meurtre prémédité. Asselin a fait boire Gauthier toute la soirée de la tragédie pour pouvoir mieux se débarrasser de lui. Si vous faites votre devoir et tout votre devoir, rendez un verdict de meurtre contre Asselin qui a assassiné Gauthier.

Remarques du juge

—Il se présente parfois, dit l'hon. juge Wilfrid, des circonstances qui exigent une grande force de caractère et pour cette raison, MM. les jurés, vous avez un devoir à remplir selon votre conscience. Vous êtes les maîtres et les juges des faits et vous devez rendre un verdict basé sur la preuve que vous avez entendue. C'est à la Couronne à prouver la culpabilité de l'accusé et s'il y a un doute raisonnable, vous devez l'en faire bénéficier.

Après ses directives en droit et la définition des mots homicides coupable et non coupable, le juge Lazure, en commentant les faits, a souligné que l'accusé avait fait des aveux à la police en disant qu'il avait tué Gauthier pour proteger sa vie. C'est à vous à l'apprécier.

—J'ai trois détails toutefois à vous faire remarquer.

—Dans sa déclaration, Asselin a dit qu'il avait passé la soirée avec Gauthier et personne n'a vu le revolver.

—L'accusé était de plus petite taille que Gauthier et cependant la balle a été tirée de haut en bas. Finalement si la victime était ivre-morte, pour quelle raison Asselin craignait-il pour sa vie? Voilà des points que vous aurez à éclaircir, MM. les jurés.

Les jurés se retirèrent à 3 h. 30 pour revenir 70 minutes après rendre le verdict précité.

L'offre du président serait avantageuse

SUITE DE LA PAGE 3

tre elles gagneraient $2,000 et plus de salaire par année. Les autres bénéficieraient de traitements compris entre $1,300 et $2,000, suivant la fonction et le nombre d'années de service. Il a été, je crois, abondamment démontré que cette offre est équitable pour les raisons suivantes:

1o Les traitements offerts représentent une moyenne de $3,236 pour les hommes et de $1,974 pour les femmes, ce qui excède les exigences d'un budget de ville minimum, même pour des travailleurs intellectuels.

2o Lorsqu'on exclut les facteurs accidentels qui peuvent affecter les comparaisons, on constate que la commission des écoles catholiques paie ordinairement des traitements qui se comparent avantageusement à la moyenne des traitements qui se payent dans les principales villes canadiennes, et ce su rla base des données actuellement disponibles; il existe même une présomption, en l'absence de données récentes, que les salaires offerts par la commission pourront être comptés, à une exception près, au nombre des salaires les plus élevés payés au pays pour la fonction d'instituteur ou d'institutrice.

3o Les augmentations de traitements dont a bénéficié l'ensemble du personnel enseignant de la commission des écoles catholiques, depuis le début de la guerre, excèdent l'augmentation moyenne du coût de la vie à Montréal, pour l'ensemble du personnel. En effet, l'indice moyen pour l'ensemble du personnel correspondant à la période 1924 à 1929 inclusivement est de 107.9. L'indice le plus récent publié pour Montréal est de 157.3, soit une augmentation de 45.8%. Par ailleurs, l'augmentation que représentent les traitements offerts se chiffre par 49.60%.

"On aurait pu constater que les traitements offerts par Me Eugène Simard, au nom de la commission, sont inférieurs aux exigences du salaire "social", du salaire "égal" et du salaire "réel", mais il n'en est pas ainsi. Bien au contraire, à plus d'un point de vue, cette offre excède les exigences du salaire équitable.

"Ma tâche, de dire en terminant M. Delage, qui consistait, à l'occasion du présent arbitrage, à examiner l'offre faite par la commission, a donc été facilitée d'autant, et il ne faudra pas se montrer surpris si, à la suite de cet arbitrage, instituteurs et instiutrices bénéficient d'une augmentation générale de leurs traitements, augmentation que motive surtout l'augmentation du coût de la vie."

Le salaire normal

Au début de la séance, M. Delage a expliqué ce qu'il entendait par le salaire normal. C'est, dit-il, le salaire que comporterait normalement une occupation, en raison de son utilité et de sa productivité, dans une classification rationnelle des occupations, établie consécutivement à une analyse scientifique des tâches qui concourent à une même fin.

M. Delage a contesté la valeur des comparaisons faites par l'Alliance entre les gardes-malades, les vérificateurs-comptables, les opérateurs de machines, etc., et les instituteurs et institutrices. Il estime qu'il faut être très prudent quand on établit de pareilles comparaisons, vu qu'il existe rarement de similitude entre les termes comparés.

Valeur du travail

Il analyse les principaux facteurs qui déterminent la valeur relative des occupations: talent, responsabilité (individuelle et sociale), efforts et risques, et montre que l'importance de chacun de ces facteurs varie suivant les catégories de travailleurs. Il n'accepte pas comme règle absolue que le travail intellectuel doit être mieux rémunéré que le travail manuel, car il est difficile de déterminer d'une façon précise l'un et l'autre dans bien des cas. Il prend le cas d'un opérateur de machines à papier, le travailleur manuel le mieux payé, et il note qu'il lui faut de la force musculaire, de la dextérité, du sang-froid. Ses erreurs peuvent avoir de graves conséquences s'exprimant en cents et en dollars. De plus, ce genre de travail est soumis aux cycles économiques.

Sur la noblesse de la profession d'instituteur et sa productivité, le témoin déclare qu"on ne peut juger de la valeur d'un instituteur ou d'une institutrice comme on juge de la valeur d'un banquier. La noblesse réside dans le fait que l'instituteur donne plus qu'il ne reçoit pour son travail. La responsabilité d'éduquer la jeunesse, il la partage avec les parents et le curé de la paroisse.

M. Delage est d'avis qu'il n'y a pas de critérium d'équité pour les rajustements collestifs de salaires, pour les travailleurs intellectuels.

L'activité électorale

SUITE DE LA PAGE 8

Chambre des communes, MM. J.-Emile Dubreuil, député de Jeanne-Mance à l'Assemblée législative; J.-A. Blais et le conseiller municipal Hervé Ravary; les substituts sont: Mme E.-S. Prévost, Mme Ernest Lacroix et M. Leo Lutszky

Cette convention et la réunion qui l'a suivie étaient sous la présidence de M. Roland Bock. Les deux principaux orateurs ont été Me Roger Ouimet, candidat dans le comté de S.-Jacques à l'élection du 28 juillet, et M. J.-Eugène Lefrançois, organisateur régional. Tous deux ont parlé de la loi électorale qui, selon eux, est faite de façon à défranchiser le plus d'électeurs possible, particulièrement dans les villes où le parti de l'Union nationale compterait un nombre d'adversaires de plus en plus imposant. On a signalé aussi que le procédé employé à Québec et à Montréal serait plus difficile à appliquer dans les districts ruraux

Les conditions atmosphériques

MAXIMUM ET MINIMUM

Aujourd'hui: Maximum 67
Aujourd'hui: Minimum 50

Même date l'an dernier:
MAXIMUM: 65; MINIMUM: 54

Bureau météorologique du Dominion, Dorval, 16. (P.C.)—(Bulletin valide pour 36 heures.)—Régions de Montréal, d'Ottawa, des Laurentides, de Québec et des Cantons de l'Est: beau aujourd'hui et demain, aussi frais; minimum ce soir et maximum demain à Montréal 50 et 70.

Régions du Lac S.-Jean, du S.-Maurice et de Baie Comeau: beau aujourd'hui et demain, aussi frais.

CHIFFRES D'HIER

	Min.	Max.
MONTREAL	52	67

Dawson 49, 81; Prince-Rupert 51, —; Prince-George 44, 82; Vancouver 58, 69; Victoria 54, 69; Kamloops —, —; 84; Penticton 58, 77; Jasper 44, 72; Edmonton 49, 63; Calgary 46, 61; Lethbridge 48, 67; Medicine-Hat 47, 72; Yellowknife 41, 65; Prince-Albert 34, 62; Saskatoon 36, 62; Régina 47, 58; Winnipeg 50, 65; Pa-Churchill 38, 43; Pt-Arthur 38, 64; S.-S.-Marie 40, 58; White-River 32, —; Kapuskasing 39, 67; North-Bay 43, 68; Muskoka 33, 65; Huntsville —, 65; London 40, 70; Toronto 49, 71; Ottawa 50, 67; Québec 47, 67; S.-Jean 46, 62; Moncton 48, 69; Halifax 44, 61; Charlottetown 50, 61; Sydney 43, 67; Yarmouth 48, 56.

et que les partisans du gouvernement U.N. auront recours à d'autres moyens pour tenter d'arriver aux mêmes résultats. Donc, que ce soit dans les comtés urbains ou les comtés ruraux, les libéraux devront se tenir sur leurs gardes s'il ne veulent pas se voir priver de leur droit de vote, ont-ils dit.

Dans tous les comtés, les candidats choisis posent les jalons de leur campagne et, l'un après l'autre, lancent leur premier coup de canon. Demain soir, ce sera Me Wilfrid Duranceau, candidat dans S.-Henri et président de la section S.-Henri de l'association de la jeunesse libérale du district de Montréal, qui rencontrera les électeurs alors qu'il portera la parole au cours de la réunion que tiendra le club libéral Jacques-Cartier, à 8 h. 30, dans le chalet du club de croquet de Ville-Emard, 2147, De Marigourd.

C.C.F. et Union des électeurs

Jusqu'ici, le parti C.C.F. n'a annoncé qu'une seule candidature officielle, celle de Me Guy-Merrill Desaulniers, président provincial du parti, dans le comté de S.-Henri. On s'attend cependant que ce parti présentera d'autres candidats à l'élection du 28 juillet, bien que leur nombre sera plutôt restreint.

Du côté de l'Union des électeurs, le secrétaire de ce groupe, M. Jean Grenier, annonce le choix de trois autres candidats: MM. Jean-Paul Houle, organisateur, dans Labelle; L.-P.-Antoine Bélanger, inspecteur, dans Québec-Montmorency, et Germain Bégin, organisateur, dans Charlevoix. Ceci porte à 13 le nombre des candidats choisis par l'Union des électeurs.

M. Grenier fait aussi savoir que l'ouverture officielle de la campagne électorale de son groupement aura lieu à Drummondville, dans l'aréna, le dimanche 27 juin, à 2 h. p.m. On souligne que "tous les directeurs de l'Union des électeurs, ainsi que les 92 candidats, seront présents."

Lachine en fête

SUITE DE LA PAGE 3

Dussault, René Pelletier, Lucien Desjardins et Guy Schetagne, vicaire des Saints-Anges; les abbés I. Maisonneuve et Camille Mayer, vicaires du Très Saint-Sacrement; M. Jacques Viau, président de la Chambre de commerce, et Mme Viau; MM. Jules et Louis-Georges Carignan, membres du comité du centenaire; Mme Jules Carignan; M. A.-O. Richard, ancien président de la Chambre de commerce, et Mme Richard; M. Bernard Gélinas, secrétaire de la Chambre de commerce et publiciste du centenaire, et Mme Gélinas; MM. les ministres protestants John-C. Kirby, John Patterson, Arthur-J. Marshall, George-L. Hurst, Rolland-T. Moores et Wellesly Williams, et leurs femmes: M. John Fyon, ancien maire; M. et Mme Omer Héroux, de Montréal; MM. Albert Simard, Normand Cherrier, Jean Barbarie, Paul Gosselin et Gilles Leduc, tous membres du comité du centenaire.

Les Lachinoises

Le groupe des Lachinoises qui ont exécuté les danses se composait de Mlles Thérèse Rodrigue, Thérèse Laberge, Thérèse Godin, Pierrette Valois, Marguerite Bouchard, Denise Maurice, Rolande Comeau, Réjeanne Godin, Suzanne Ranger, Margot Ranger, Jacqueline Vasseur, Annette Riopel, Lucille Cherrier, France Robert, Françoise Goujeon, Jacqueline Ledoux, Thérèse Desrochers, Mirella Girard, Denise Laplante, Huguette Cousineau, Yolande Cousineau, Denise Presseault, Hélène Daoust, Luce Laberge, Thérèse Thériault, Denise Huot, Monique Langlois, Réjeanne Monette, Jeannine S.-Germain, Rita Viau, Marie-Marthe Charron, Pierrette Daoust, Marguerite Deslauriers, Marie-Paule Chamberland, et Mmes Françoise Parent et Lucille Goldfinch.

Les fillettes du ballet de l'alphabet étaient Mlles Suzanne Lalonde, Colette Thériault, Claudette Thibault, Lise Généraux, Ghislaine Dion, Cisèle Coallier, Louise Polino, Gisèle Comeau, Lise Dagenais, Roseline Pitzul, Carmen Cardinal, Marguerite Quintal, Geneviève Béluse, Lise Vincent, Colombe Lemire, Pierrette Larin, Sylvette Dion, Jacqueline Boucher, Lorraine Legault, Suzanne Chainey, Lilianne Comeau, Lucille Larin, Françoise Murphy, Réjeanne Cardinal, Huguette Tranquille, Denise Boileau, Hélène Farineau.

48 étudiants . . .

SUITE DE LA PAGE 3

mands des quatre zones et 30 autres étudiants étrangers. Outre ces quelque 130 étudiants, il y aura 20 professeurs.

Sur ces 20 professeurs, il y aura 10 professeurs canadiens, dont M. Marcus Long, directeur des études du "seminar", de l'université de Toronto, et M. Adrien Pouliot, doyen de la faculté des sciences de l'université Laval.

Buts du "seminar"

Le "seminar" a trois buts: 1) rétablir les relations intellectuelles entre étudiants européens et canadiens; 2) permettre un échange de vues sur les fondements du système démocratique; 3) démontrer et promouvoir par l'exemple la liberté intellectuelle du point de vue universitaire. Les cours porteront sur les sciences, la sociologie, les arts, les lettres, la philosophie, etc. Après les cours du jour, il y aura les débats du soir.

Les fins de semaine seront libres, et les étudiants du château de Schlosssploen auront la faculté de faire des excursions gratuitement sur les trains militaires ou à prix réduits dans une direction ou dans l'autre.

Au retour au Canada, en septembre, chaque étudiant devra rédiger un rapport et le faire parvenir au comité d'entr'aide universitaire internationale.

Le choix des étudiants, qui quitteront Montréal à 3 h. vendredi, a été fait par un comité constitué à cette fin dans chaque université. Tout étudiant pouvait poser sa candidature. Le comité examinait le dossier, puis arrêtait son choix.

Maurice Sauvé en Birmanie

M. Maurice Sauvé, étudiant à l'université de Montréal, part avec ses compagnons pour l'Europe, mais les abandonnera là-bas pour filer vers la Birmanie. Il voyagera sous les auspices de la Fédération nationale des étudiants canadiens pour la partie européenne de son voyage.

En Europe, il ira à Amsterdam, à Paris, à Prague, puis repartira de Paris par avion pour Rangoon, où il assistera à une conférence de l'Entr'aide universitaire internationale. Sous le patronage de ce dernier organisme, il visitera ensuite les Indes pendant un mois, puis rentrera à Montréal en septembre, après quoi il repartira pour Londres où il poursuivra des études.

Les étudiants de Québec et d'Ottawa

Québec, 16. (CP) — Les quatre étudiants de l'université Laval désignés à se rendre en Allemagne participer au cours du "seminar" international de Schlosssploen sont MM. Pierre-Paul Blais, de Delagrave; Guy-Edouard Parent, de Trois-Rivières; Henri Schmidt, de Calgary, Alberta, et Georges Villeneuve, de Roberval, Lac S.-Jean.

* * *

Ottawa, 16. (CP) — M. Gaston Lamontagne, de Moonbeam, province d'Ontario, est l'étudiant choisi par l'université d'Ottawa comme délégué aux corus qui se donneront cet été à Schlosssploen, en Allemagne.

TARIF: Avis de décès, fiançailles prochains mariages, mariages, naissances, remerciements, offrandes de messes, fleurs, sympathies, bouquets spirituels; inhumations, services anniversaires, In Memoriam. 3c par mot avec minimum de $1.00 par insertion.

Toute annonce à paraitre sous l'une des rubriques ci-dessus doit être endossée au complet par la personne donnant cette annonce.

NAISSANCES

AMYOT. — A Montréal, le 13 juin 1948, à M. et Mme Paul-Emile Amyot, née Emma Vézina, un fils, baptisé Joseph-Rolland-Paul-Emile-Claude. Parrain, M. Rolland Chrétien; marraine, Mlle Thérèse Maringer; porteuse, Mme veuve Arthur Vézina, grand'mère de l'enfant.

DAOUST-SMITH—A l'hôpital S.-Joseph de Lachine, le 9 juin, à M. et Mme Jean Daoust, née Marie-Ange Smith, une fille baptisée Marie-Antoinette-Lise. Parrain et marraine, M. et Mme Robert Smith, grands-parents de l'enfant, Porteuse, Mlle Alice Daoust, tante de l'enfant.

ETHIER-DUBUC—A Sainte-Dorothée, le 13 juin 1948, à M. et Mme Paul-Emile Ethier, née Jacqueline Dubuc, une fille baptisée Marie-Bernadette-Reina-Louisette. Parrain et marraine, M. et Mme Roméo Dubuc, grands-parents de l'enfant Porteuse, Mme A. Ethier, grand'maman de l'enfant.

HOTTE. — A l'hôpital Ste-Justine, le 14 juin 1948, à M. et Mme André Hotte née Mignonne Lépine, un garçon, baptisé Michel. Parrain et marraine, M. et Mme P.-W. Hotte, grands-parents de l'enfant. Porteuse, Mme Raymond Hotte, tante de l'enfant.

LABERGE-FORTIER—A Montréal, le 10 juin 1948, à l'hôpital Sainte-Justine, à M. et Mme Maximilien Laberge, née Fernande Fortier, un fils baptisé Joseph-Edouard-Michel. Parrain et marraine, M. et Mme Edouard Lecroix, oncle et tante de l'enfant. Porteuse, Mme Albert Fortier, grand'mère.

NICOL. — A l'hôpital Ste-Jeanne d'Arc, le 12 juin 1948, à M. et Mme Henri Nicol, est née une fille, baptisée Jocelyne. Marraine, Mme A. Nicol; parrain, M. G. Gauthier; porteuse, Mlle M.-R. Gauthier.

PERREAULT-LAMOUREUX—A Montréal, le 5 juin 1948, à l'hôpital Général de Verdun, à M. et Mme Yves Perreault, une petite soeur à Christiane, baptisée Marie-

OUVERTS DE 9 h. à 5 h. 30 — SAMEDI COMPRIS — Fermés toute la journée le 24 juin fête de la Saint-Jean-Baptiste ainsi que les 1, 2 et 3 juillet fête du Canada

VENTE! Robes jersey uni coton piqué brodé chez DUPUIS

RAVISSANTES TENUES DE PLEIN ÉTÉ

pour dames et jeunes filles

Prix ordinaire 13.94

PRIX DE VENTE, JEUDI, chacune

A NOTER LES TAILLES DANS CES DEUX SERIES

Robes jersey uni: 11 à 17, 18½ à 24½, 38 à 44

Robes piqué broderie oeillets ovales: 11 à 17

CES ROBES ONT ETE COMMANDEES ET CONFECTIONNEES SPECIALEMENT POUR CETTE VENTE . . . sachez profiter d'une pareille occasion.

ROBES DE JERSEY UNI — robe, bleu, jaune — cerise — lime — bleu pâle — noir — blanc.

ROBES PIQUE BLANC A OEILLETS BRODES tellement jeunes et gracieuses.

Plus de 15 modèles au choix dont 5 sont ici illustrés. Plusieurs autres robes légèrement défraichies à l'étalage valant jusqu'à 16.94 sont incluses dans ce groupe.

Pas de commandes postales ni téléphoniques s.v.p.

SALON DE LA CONFECTION POUR DAMES

DUPUIS — deuxième (De Montigny)

11.00

SOULIERS MEXICAINS

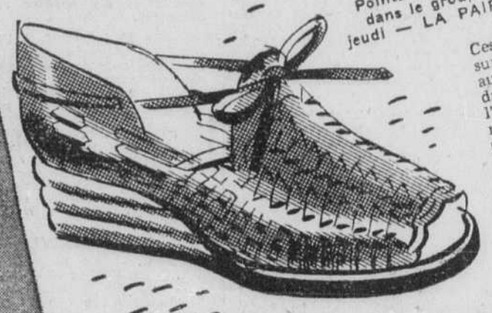

empeigne ajourée en cuir pâle natté de ton beige uni ou accentué d'une teinte vive — aussi blanc.

Pointures 3 à 7 dans le groupe jeudi — LA PAIRE **6.50**

Ces souliers vous assureront le confort au jour chaud . . . dans la rue . . . car l'empeigne est ajourée, la semelle épaisse légèrement en coin ou "wedgee" — Semelles de cuir. Un modèle illustré. Choix de tout blanc, tout beige aussi beige sur brun ou brun sur beige.

DUPUIS — deuxième (Ste-Catherine)

SOCQUETTES

en fil et rayonne pour dames, fillettes, enfants

POUR DAMES, pointures 8½ à 10½.
POUR ENFANTS, pointures 6 à 8

Prix ordinaires: .29 et .35

Que les mamans, les jeunes filles fassent provision pour l'été et les vacances. En fil et rayonne avec le haut en "Lastex"... rose, bleu, jaune, blanc.

LA PAIRE **.15**

7 paires **1.00**

Pas de commandes postales ni téléphoniques s.v.p.

DUPUIS — rez-de-chaussée (centre)

AU MENU FROID

vous viendrez acheter ces produits pour "LA FIN DE SEMAINE"

Saucisson de Bologne	lb	.36
Foie gras BRUNET	½ lb	.35
Jambon cuit	¼ lb	.25
Gelée de veau	½ lb	.28
Saucisson à l'ail	¼ lb	.20
Viande KAM	boîte	.40
Viande YORK	boîte	.23
Salade de légumes	lb	.40
Salade de patates	lb	.40
Sandwichs variés	douz.	1.50
Sandwichs variés	le cent	11.50
Canapés variés (48 m.)	douz.	3.00

FAMEUSES OLIVES KOURI

nature	6 oz .18	nature	9 oz .30
farcies	6 oz .30	farcies	9 oz .45
nature	16 oz .49	olives mélangées nature,	
farcies	16 oz .69	farcies	24 oz 1.29

Huile d'olives MAZOLA — bidon .52

Huile d'olives MAZOLA — gallon 3.89

DUPUIS — rez-de-chaussée (De Montigny)

AU SOUS-SOL D'ÉCONOMIES

VENTE

COMPLETS D'ÉTÉ

POUR HOMMES ET JEUNES GENS

Solde de modèles à 24.50 et 29.95

Complets élégants, pratiques pour hommes, tailles: 34 à 44. Lainages unis ou fantaisie, aussi tweed anglais...tons gris pâle, gris moyen, gris foncé . . . gris bleu... brun foncé, brun medium. Elégante coupe masculine. Veston croisé ou droit avec un gilet et un pantalon. PRIX DE VENTE **19.95**

Autres complets: 29.95 à 35.95

A SOLDER

PALETOTS IMPERMÉABLES

En cravanette ou en popeline au fini rayonne en beige ou sable. Coupe ample et droite ou bien coupe ample à ceinture. Tailles pour hommes, jeunes gens: 34 à 46. — PRIX DE SOLDE — **12.98**

COMPLETS pour GARÇONS

de 10 à 15 ans — A solder, des complets pratiques en cheviote marine ou en tweed fantaisie brun, vert, bleu royal, gris. Veston droit ou croisé avec 2 pantalons — Les **3** pièces **12.98**

DUPUIS — au sous-sol d'économies

CONFORTABLES LITS PLIANTS

pour la ville ou pour le camp

MODELE ILLUSTRE

Lit pliant — monture métal solide — cadre acier angulaire, surface émaillée brun. Sommier à même en câbles d'acier bien tendus. MATELAS rempli de coton hygiénique. **10.95**

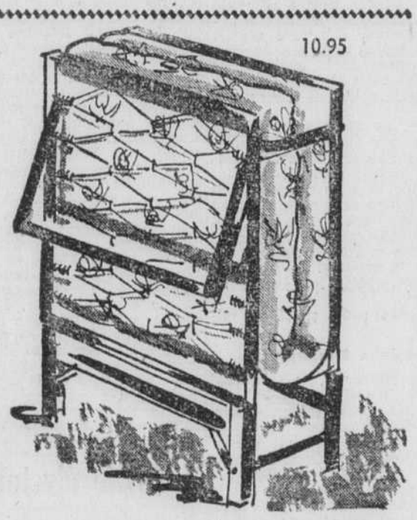

10.95

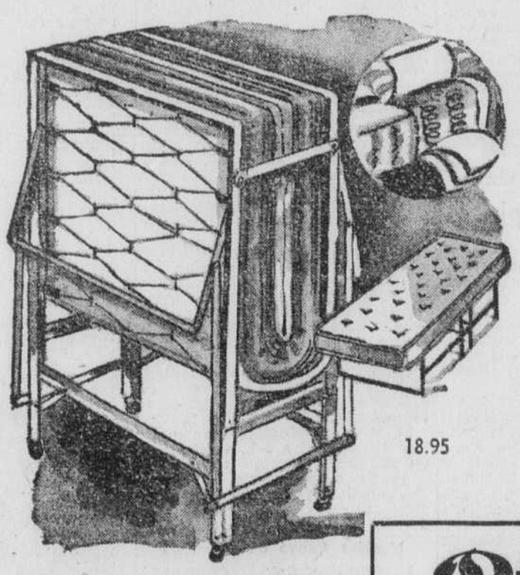

18.95

UN MATELAS À RESSORTS

SUR CE LIT PLIANT de **18.95**

Quoi de plus confortable comme lit additionnel à la ville. Une fois fermé ce lit exige peu d'espace. Base et sommier en acier fini aluminium. Ouvert: 30" x 72", fermé: hauteur 43" — surface 30" x 15" — Matelas à ressorts type hôpital... couverture coutil résistant à rayures. LES **2** PIECES **18.95**

Livraison à la campagne sur nos routes régulières de livraison durant l'été. PLateau 5151 — local 202

DUPUIS — quatrième (Ste-Catherine)

Dupuis Frères LIMITÉE

RAYMOND DUPUIS, président. A.-J. DUGAL, v.-p. et gér. gén.

Pour la jeunesse

JOLIS CHAPEAUX JUVENILES

pour les fillettes et les bambines

Ces chapeaux illustrés font partie d'un groupe remarquable, avantageux pour maman. Formes que les fillettes porteront avec leurs jolies petites robes d'été. Paille soutache imitant la paille de Livourne (Leghorn) — le bord étroit, moyen ou large. Garniture d'un noeud ou de pendants d'une seule teinte ou à deux tons. La paille est de nuance naturelle CHACUN **2.29** et **2.49**

DUPUIS — deuxième (De Montigny)

ROBES LAVABLES "HAMPTON"

en coton imprimé

pour fillettes de 7 à 12 ans (motif fleurs)

10 à 14x ans (motif rayures) au choix

CHACUNE **1.98**

Gracieuses toilettes d'été que les fillettes aimeront à porter dès l'après-midi . . . Que les mamans prévoyantes viennent choisir ce qu'il faut pour chaque fillette.

DUPUIS — troisième (Centre)

Chandails d'été

LEGERS

pour garçons de 6 à 12 ans. (poitrine: 24 à 30)

CHACUN **.98**

(une qualité de 1.98)

Chandails tellement populaires que la maman en achètera plus d'un étant donné le prix réduit jeudi... Tricot de coton, mailles serrées, extensibles. Carreaux de teintes gaies sur fond blanc — aussi noir sur blanc, brun sur jaune.

Pas de commandes postales ni téléphoniques s.v.p.

DUPUIS — rez-de-chaussée (De Montigny)

COMPLETS D'ÉTÉ

(6 à 12 ans)

Belle flanelle de laine en gris seulement. Veston non doublé, dos à plis et ceinture, poches appliquées — la culotte n'est pas doublée, la taille à élastique — le devant à boucle et courroie. **5.59**

COMPLETS DE TWEED

(12 à 16 ans)

ord. 20.60 à 25.95

PRIX DE VENTE **12.00**

Ces complets d'été se porteront longtemps après la saison terminée. Tweed tout laine gris ou beige pâle, quelques-uns en brun moyen. Veston droit ou croisé et 2 pantalons.

CULOTTES KAKI

Pour les garçons sportifs de 6 à 12 ans — Grosse toile (duck) en kaki — qualité lavable très résistante. — Modèle court, taille élastique, devant à boucle et courroie. **1.95**

Pas de commandes postales ni téléphoniques s.v.p.

DUPUIS — rez-de-chaussée (De Montigny)