

STATISTIQUES

DÉMOGRAPHIQUES

**bsq** Bureau de  
la statistique  
du Québec

# La situation démographique au Québec

édition 1998

Louis Duchesne

Québec 

*statistiques*

Pour tout renseignement concernant le BSQ  
et les données statistiques qui y sont disponibles,  
s'adresser au :

**Bureau de la statistique du Québec**  
**200, chemin Sainte-Foy**  
**Québec (Québec)**  
**G1R 5T4**  
**Tél. : (418) 691-2401**

**ou**

**Tél. : 1-800-463-4090**  
**(aucuns frais d'appel)**

**Internet : <http://www.bsq.gouv.qc.ca>**

Cette publication a été réalisée et produite  
par le Bureau de la statistique du Québec.

Les Publications du Québec  
en assurent la distribution.

Les Publications du Québec  
Case postale 1005  
Québec (Québec)  
G1K 7B5

Dépôt légal  
Bibliothèque nationale du Canada  
Bibliothèque nationale du Québec  
Quatrième trimestre 1998  
ISBN 2-551-19094-0

© Gouvernement du Québec

Toute reproduction est interdite  
sans l'autorisation expresse  
du Bureau de la statistique du Québec.

**Décembre 1998**

# Avant-propos

---

**A**fin de tenir à jour le bilan démographique du Québec, le Bureau de la statistique du Québec recueille et compile les données notamment sur les naissances, les mariages, les décès, l'immigration et l'émigration. *La situation démographique au Québec*, qui en est à sa douzième édition, s'inscrit parfaitement dans cette mission en présentant l'évolution démographique du Québec et de ses régions.

D'une année à l'autre, les comportements varient le plus souvent lentement; la perspective historique adoptée dans cet ouvrage est donc essentielle pour rendre compte des changements importants dans le paysage démographique du Québec. Les comparaisons internationales permettent de situer le Québec par rapport aux évolutions récentes des comportements démographiques des autres États.

En plus des tableaux présentant les données produites par le BSQ lui-même, cette publication en contient d'autres qui proviennent soit de Statistique Canada, soit de ministères ou d'organismes québécois, notamment sur les estimations de population, les divorces, les migrations, les avortements et les stérilisations.

Alors que l'édition précédente comportait de nombreux changements par rapport au contenu des éditions antérieures, la présente édition constitue essentiellement une mise à jour de la précédente, à partir des dernières données disponibles à l'automne 1998.

La diffusion sur le site Internet du BSQ de la plupart des tableaux de cette publication en est maintenant un complément essentiel.

Le directeur général par intérim,

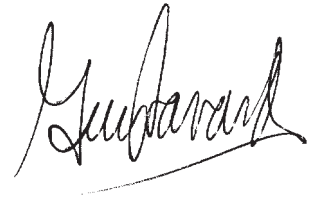
A handwritten signature in black ink, appearing to read 'Guy Savard', with a horizontal line underneath.

Guy Savard

## Remerciements

L'auteur remercie Claudette D'Anjou pour la mise en page, Yvonne Landry pour la réalisation des figures, Jocelyne Tanguay pour la révision linguistique et ses collègues et supérieurs de l'apport que constituent leurs précieux commentaires.

Pour tout renseignement concernant le contenu de cette publication :

Direction des statistiques  
sociodémographiques

Bureau de la statistique du Québec  
200, chemin Sainte-Foy  
Québec (Québec)  
G1R 5T4

Téléphone : (418) 691-2406

Télécopieur : (418) 643-4129

Courriel : [louis.duchesne@bsq.gouv.qc.ca](mailto:louis.duchesne@bsq.gouv.qc.ca)

Internet : [www.bsq.gouv.qc.ca](http://www.bsq.gouv.qc.ca)

## Signes conventionnels

..	Donnée non disponible
...	N'ayant pas lieu de figurer
-	Néant ou zéro
—	Donnée infime
p	Donnée provisoire
r	Donnée révisée

## Abréviations et symboles

'000	En milliers
n	Nombre
‰	Pour mille

# Table des matières

---

<b>Faits saillants</b>		<b>13</b>
<b>Introduction</b>		<b>15</b>
<b>Chapitre 1</b>	<b>L'évolution de la population totale et le mouvement de la population</b>	<b>17</b>
<b>Chapitre 2</b>	<b>La structure par âge et par sexe</b>	<b>21</b>
<b>Chapitre 3</b>	<b>La population des régions, des MRC et des municipalités</b>	<b>25</b>
	Les régions administratives	26
	Les municipalités régionales de comté	27
	Les municipalités	28
	Les territoires autochtones	29
	Les régions métropolitaines	29
<b>Chapitre 4</b>	<b>La mortalité</b>	<b>31</b>
	L'espérance de vie	31
	La mortalité infantile	32
	La mortalité par âge	33
	Les causes de décès	35
	Les décès causés par le sida	41
	Les années de vie perdues	42
	La mortalité dans les régions	44
	Les mortinaissances, la mortalité périnatale et la mortalité néonatale	44

<b>Chapitre 5</b>	<b>La fécondité</b>	<b>47</b>
	Le nombre moyen d'enfants par femme et l'âge moyen à la maternité	47
	La fécondité selon l'âge	50
	La fécondité des générations	51
	La fécondité selon le rang de naissance	53
	L'infécondité dans les générations	54
	Les naissances hors mariage et de père inconnu	55
	Les interruptions volontaires de grossesse	56
	Les stérilisations et les déstérilisations	58
	Le lieu de naissance, les césariennes et le jour de naissance	60
	Le poids à la naissance et la durée de la grossesse	60
	La fécondité dans les régions	62
<b>Chapitre 6</b>	<b>La nuptialité et l'état matrimonial</b>	<b>63</b>
	La nuptialité des célibataires	64
	La nuptialité selon l'âge	65
	La rupture d'union par veuvage et le remariage des veufs	66
	La rupture d'union par divorce et le remariage des divorcés	67
	Le divorce et les enfants	69
	L'état matrimonial et les unions libres	70
<b>Chapitre 7</b>	<b>Les migrations</b>	<b>75</b>
	Les mouvements migratoires et le solde	75
	Les migrations internationales	76
	Les migrations interprovinciales	77
	Comparaisons avec les migrations internes aux États-Unis	79
	Le lieu de naissance	80
	Les migrations dans les régions administratives	82
<b>Chapitre 8</b>	<b>Les aspects socioculturels</b>	<b>85</b>
	La langue	85
	La scolarité	89
	Le lieu de naissance des mères	90
	Les mariages civils et les remariages de divorcés	90
	Les prénoms	90
	Les noms de famille	92

---

<b>Conclusion</b>		<b>95</b>
<b>Annexe 1</b>	<b>Formulaires</b>	<b>97</b>
	Bulletin de naissance vivante	99
	Bulletin de mariage	100
	Bulletin de décès	101
	Bulletin de mortinaissance	102
	Enregistrement d'une action en divorce	103
<b>Annexe 2</b>	<b>Tableaux statistiques sur la population et les événements démographiques</b>	<b>105</b>
	Série 100 - Le Québec dans l'Amérique du Nord et le Canada	107
	Série 200 - La population du Québec, des régions et des MRC	113
	Série 300 - Les décès	145
	Série 400 - Les naissances	183
	Série 500 - Les mariages et les divorces	217
	Série 600 - Les migrations	229
<b>Bibliographie</b>		<b>253</b>
<b>Glossaire</b>		<b>255</b>

## Liste des tableaux

Tableau 1.1 Mouvement de la population, Québec, 1971-1998	<b>18</b>	Tableau 4.3 Taux de mortalité infantile, quelques États	<b>33</b>	Tableau 6.6 Indice synthétique de nuptialité des divorcés selon le sexe, Québec, 1981-1996	<b>69</b>
Tableau 1.2 Taux de natalité, de mortalité et d'accroissement, Québec, 1971-1997	<b>19</b>	Tableau 4.4 Évolution des probabilités de décéder de certains intervalles d'âge selon le sexe, Québec, 1985-1987, 1990-1992 et 1996	<b>34</b>	Tableau 6.7 Population de 15 ans et plus selon le sexe et l'état matrimonial, Québec, 1986, 1991 et 1996	<b>70</b>
Tableau 1.3 Évolution de la population, Québec, Ontario, Canada, 1971-1998	<b>20</b>	Tableau 4.5 Décès causés par le sida selon le sexe, Québec, 1983-1996	<b>42</b>	Tableau 7.1 Population non immigrante selon la province de naissance et de résidence, Québec, 1996	<b>81</b>
Tableau 1.4 Mouvement de la population, quelques États, 1996	<b>20</b>	Tableau 5.1 Indice synthétique de fécondité dans quelques États, 1965-1996	<b>49</b>	Tableau 7.2 Population immigrante selon le continent et le pays de naissance, Québec, 1996	<b>82</b>
Tableau 2.1 Population par grand groupe d'âge et par sexe, Québec, 1 <sup>er</sup> juillet 1997	<b>22</b>	Tableau 5.2 Répartition des naissances hors mariage selon le rang de naissance, Québec, 1976-1997	<b>55</b>	Tableau 7.3 Immigrants selon la période d'immigration, Québec, 1996	<b>83</b>
Tableau 2.2 Indicateurs de la structure par âge, Québec, 1901-2041	<b>24</b>	Tableau 5.3 Répartition des naissances selon l'état matrimonial de la mère, par région administrative, Québec, 1996	<b>56</b>	Tableau 7.4 Solde migratoire intraprovincial et total, Québec et régions adminis- tratives, 1986-1987 à 1995-1996	<b>84</b>
Tableau 3.1 Évolution de la population par région administrative, superficie et densité, Québec, 1991, 1996 et 1997	<b>26</b>	Tableau 5.4 Rapport des interruptions volontaires de grossesse pour 100 naissances vivantes, quelques États	<b>57</b>	Tableau 8.1 Population selon la langue maternelle et la langue d'usage, Québec, 1971-1996	<b>85</b>
Tableau 3.2 Évolution de la population des MRC de 100 000 habitants et des communautés urbaines, Québec, 1986-1997	<b>27</b>	Tableau 6.1 Indice synthétique de nuptialité des célibataires selon le sexe, quelques États	<b>64</b>	Tableau 8.2 Naissances selon la langue d'usage de la mère, Québec, 1981-1997	<b>86</b>
Tableau 3.3 Évolution et distribution de la population des municipalités selon la taille, Québec, 1991-1996	<b>28</b>	Tableau 6.2 Nouveaux veufs et remariages de veufs selon le sexe, Québec, 1981-1996	<b>65</b>	Tableau 8.3 Décès selon la langue d'usage, Québec, 1981-1997	<b>86</b>
Tableau 3.4 Évolution de la population des territoires autochtones, Québec, 1986-1996	<b>29</b>	Tableau 6.3 Remariage des veufs selon la durée du veuvage et le sexe, Québec, 1996	<b>67</b>	Tableau 8.4 Mariages selon la langue maternelle des époux, Québec, 1996	<b>88</b>
Tableau 3.5 Évolution de la population des régions métropolitaines de recensement, Québec, 1986-1997	<b>30</b>	Tableau 6.4 Nombre de divorces et indice synthétique de divortialité, Québec, 1969-1996	<b>67</b>	Tableau 8.5 Évolution des naissances de tous rangs et de rang 3, selon la scolarité de la mère, Québec, 1986-1996	<b>89</b>
Tableau 4.1 Espérance de vie à la naissance et à 65 ans selon le sexe, Québec, 1975-1977 à 1996	<b>32</b>	Tableau 6.5 Indice synthétique de divortialité dans quelques États, 1985, 1990 et 1995	<b>68</b>	Tableau 8.6 Évolution des naissances selon le lieu de naissance de la mère, Québec, 1986-1996	<b>90</b>
Tableau 4.2 Espérance de vie à la naissance selon le sexe, quelques États	<b>32</b>			Tableau 8.7 Naissances selon le rang et le lieu de naissance de la mère, Québec, 1996	<b>91</b>

Tableau 101 Population des principaux États, provinces et régions métropolitaines, USA et Canada, 1997	<b>107</b>	Tableau 209 Naissances, décès, mariages et population des municipalités de 5 000 habitants et plus, Québec, 1995-1996	<b>138</b>	Tableau 310 Décès et taux de mortalité selon la cause, le sexe et le groupe d'âge, Québec, 1996	<b>156</b>
Tableau 102 Population, Québec et Canada, 1851-1996	<b>108</b>	Tableau 210 Naissances selon le sexe et le mois, Québec, 1990-1996	<b>142</b>	Tableau 311 Décès selon la langue d'usage, par région administrative, Québec, 1996	<b>177</b>
Tableau 103 Population, accroissement quin- quennal et répartition, Canada et provinces, 1951-1997	<b>109</b>	Tableau 211 Décès selon le sexe et le mois, Québec, 1990-1996	<b>143</b>	Tableau 312 Mortinaissances selon la durée de grossesse et mortalité infantile selon la durée de vie, Québec, 1976-1996	<b>178</b>
Tableau 104 Population par groupe d'âge, Canada et régions, 1997	<b>110</b>	Tableau 212 Mariages selon le mois, Québec, 1989-1996	<b>144</b>	Tableau 313 Taux de mortinatalité, de mortalité périnatale, néonatale et infantile, Québec, 1976-1996	<b>179</b>
Tableau 105 Naissances, décès, accroissement naturel, mariages et divorces, Canada et régions, 1975-1997	<b>111</b>	Tableau 301 Décès et taux de mortalité, Québec, 1951-1997	<b>145</b>	Tableau 314 Mortinaissances selon la durée de grossesse et mortalité infantile selon la durée de vie, Québec et régions administratives, 1992-1996	<b>180</b>
Tableau 201 Population par année d'âge et par sexe, Québec, 1996 et 1997	<b>113</b>	Tableau 302 Décès selon le groupe d'âge et le sexe, Québec, 1995 et 1996	<b>146</b>	Tableau 315 Taux de mortinatalité, de mortalité périnatale, néonatale et infantile, Québec et régions administratives, 1992-1996	<b>181</b>
Tableau 202 Répartition selon l'état matrimonial, le groupe d'âge et le sexe, Québec, 1986-1996	<b>115</b>	Tableau 303 Taux de mortalité selon le groupe d'âge et le sexe, Québec, 1995 et 1996	<b>147</b>	Tableau 316 Années potentielles de vie perdues selon le groupe d'âge et le sexe, Québec, 1996	<b>182</b>
Tableau 203 Population par région administrative, Québec, 1971-1997	<b>118</b>	Tableau 304 Décès selon le groupe d'âge et le sexe, par région administrative, Québec, 1996	<b>148</b>	Tableau 317 Années potentielles de vie perdues selon la cause de décès et le sexe, Québec, 1995	<b>182</b>
Tableau 204 Population selon le groupe d'âge et le sexe, par région administrative, Québec, 1986, 1991, 1996 et 1997	<b>119</b>	Tableau 305 Espérance de vie à la naissance selon le sexe, par région administrative, Québec, 1980-1982, 1985-1987, 1990-1990 et 1994-1996	<b>152</b>	Tableau 401 Naissances et taux de natalité, Québec, 1951-1997	<b>183</b>
Tableau 205 Taux de natalité, de mortalité et de nuptialité, par région administrative, Québec, 1986-1996	<b>128</b>	Tableau 306 Table de mortalité abrégée selon le sexe, Québec, 1996	<b>153</b>	Tableau 402 Taux de fécondité selon le groupe d'âge et indices globaux, Québec, 1951-1997	<b>184</b>
Tableau 206 Naissances, décès et mariages par région administrative, Québec, 1981-1996	<b>129</b>	Tableau 307 Décès infantiles et taux de mortalité infantile selon le sexe, Québec, 1971-1996	<b>154</b>	Tableau 403 Naissances et taux de fécondité selon l'âge de la mère, Québec, 1993-1997	<b>185</b>
Tableau 207 Population des MRC et des communautés urbaines, Québec, 1971-1997	<b>130</b>	Tableau 308 Décès infantiles et taux de mortalité infantile selon le sexe, par région administrative, Québec, 1996	<b>155</b>		
Tableau 208 Naissances, décès et mariages des MRC et des communautés urbaines, Québec, 1986-1996	<b>132</b>				

Tableau 404 Naissances selon le groupe d'âge de la mère par région administrative, 1984-1996 et pour le Québec, 1961-1997	<b>186</b>	Tableau 416 Naissances selon la scolarité et le groupe d'âge de la mère, Québec, 1996	<b>207</b>	Tableau 506 Mariages selon l'état matrimonial des époux, Québec, 1996	<b>224</b>
Tableau 405 Taux de fécondité selon le groupe d'âge et indices globaux par région administrative, Québec, 1981 et 1986-1996	<b>193</b>	Tableau 417 Interruptions volontaires de grossesse, rapport pour 100 naissances, hystérectomies, ligatures, vasectomies, réanastomoses et vasovasostomies, Québec, 1971-1997	<b>208</b>	Tableau 507 Mariages selon la langue maternelle des époux, Québec, 1996	<b>224</b>
Tableau 406 Naissances selon le rang et le groupe d'âge de la mère, Québec, 1996 et 1997	<b>198</b>	Tableau 418 Taux d'interruption volontaire de grossesse, d'hystérectomie et de stérilisation par groupe d'âge, Québec, 1976-1997	<b>209</b>	Tableau 508 Mariages selon la scolarité des époux, Québec, 1996	<b>224</b>
Tableau 407 Naissances et taux de fécondité selon le rang et le groupe d'âge de la mère, Québec, 1975-1997	<b>199</b>	Tableau 419 Descendance dans les générations à divers anniversaires selon le rang de naissance, Québec	<b>211</b>	Tableau 509 Divorces selon la durée du mariage et taux de divortialité, Québec, 1996	<b>225</b>
Tableau 408 Naissances selon la durée du mariage et le rang de naissance, Québec, 1996	<b>201</b>	Tableau 420 Naissances selon la durée de la grossesse et le poids à la naissance, Québec, 1975-1996	<b>214</b>	Tableau 510 Divorces selon l'âge des époux au moment du divorce, Québec, 1996	<b>226</b>
Tableau 409 Naissances selon l'année du mariage et le rang de naissance, Québec, 1996	<b>202</b>	Tableau 421 Naissances selon la durée de la grossesse et le poids à la naissance, par région administrative, Québec, 1996	<b>215</b>	Tableau 511 Remariages selon la durée et l'année du divorce ou du veuvage, Québec, 1996	<b>227</b>
Tableau 410 Naissances selon la durée écoulée depuis la dernière naissance et le rang de naissance, Québec, 1996	<b>203</b>	Tableau 501 Mariages et taux de nuptialité, Québec, 1951-1997	<b>217</b>	Tableau 512 Proportion des mariages rompus par un divorce à certaines durées depuis le mariage, Québec	<b>228</b>
Tableau 411 Naissances selon le poids à la naissance, l'âge de la mère et le sexe, Québec, 1996	<b>204</b>	Tableau 502 Mariages selon l'état matrimonial et le sexe et nombre de divorces, Québec, 1951-1997	<b>218</b>	Tableau 601 Migrations internationales et interprovinciales, Québec, 1961-1997	<b>229</b>
Tableau 412 Naissances selon l'état matrimonial des parents, Québec, 1951-1997	<b>205</b>	Tableau 503 Taux de nuptialité des célibataires selon le sexe et le groupe d'âge et indices globaux, Québec, 1951-1997	<b>219</b>	Tableau 602 Immigrants, Canadiens de retour et résidents non permanents, Québec et Canada, 1951-1997	<b>230</b>
Tableau 413 Naissances selon l'état matrimonial et le groupe d'âge de la mère, Québec, 1996	<b>206</b>	Tableau 504 Mariages selon l'âge, le sexe et l'état matrimonial, Québec, 1996 et 1997	<b>221</b>	Tableau 603 Immigrants selon le pays de naissance, Québec, 1994-1997	<b>231</b>
Tableau 414 Naissances selon la langue maternelle et la langue d'usage de la mère, Québec, 1996	<b>206</b>	Tableau 505 Mariages et taux de nuptialité des célibataires selon le sexe, par âge, Québec, 1996 et 1997	<b>223</b>	Tableau 604 Immigrants selon le groupe d'âge, le sexe et l'état matrimonial, Québec, 1997	<b>232</b>
Tableau 415 Naissances selon la langue maternelle de la mère, par région administrative, Québec, 1996	<b>207</b>			Tableau 605 Immigrants selon la catégorie d'immigrant, Québec, 1980-1997	<b>233</b>
				Tableau 606 Immigrants selon la langue maternelle, Québec, 1980-1997	<b>233</b>
				Tableau 607 Immigrants selon la connaissance du français et de l'anglais, Québec, 1971-1997	<b>234</b>

Tableau 608		Figure 4.2		Figure 4.14	
Flux migratoires interprovinciaux, Canada, 1997	<b>235</b>	Taux de mortalité infantile selon le sexe, Québec, 1961-1996	<b>33</b>	Répartition des décès (de 0 à 74 ans) et des années potentielles de vie perdues (APVP) selon la cause, Québec, 1996	<b>43</b>
Tableau 609		Figure 4.3		Figure 4.15	
Migrations entre le Québec et les autres provinces canadiennes, 1972-1996	<b>236</b>	Structure par sexe et âge de la population décédée en 1996, Québec	<b>34</b>	Espérance de vie à la naissance selon le sexe, par région administrative, Québec, 1994-1996	<b>44</b>
Tableau 610		Figure 4.4		Figure 4.16	
Migrations interprovinciales selon le groupe d'âge et le sexe, Québec, 1995-1996	<b>237</b>	Quotient de mortalité selon l'âge et le sexe, Québec, 1996	<b>35</b>	Taux de mortalité infantile par région administrative, Québec, 1992-1996	<b>45</b>
Tableau 611		Figure 4.5		Figure 4.17	
Migrations internationales, interprovinciales et intraprovinciales, MRC, 1991-1992 à 1995-1996	<b>238</b>	Répartition des décès selon la cause et le sexe, Québec, 1996	<b>36</b>	Taux de mortalité, de mortalité périnatale et de mortalité néonatale précoce, Québec, 1976-1996	<b>45</b>
Tableau 612		Figure 4.6		Figure 5.1	
Migrations internationales, interprovinciales et intraprovinciales, Québec et régions administratives, 1986-1987 à 1995-1996	<b>249</b>	Répartition des décès selon la cause, le sexe et le groupe d'âge, Québec, 1996	<b>37</b>	Indice synthétique de fécondité et descendance des générations, Québec, 1950-1997	<b>47</b>
		Figure 4.7		Figure 5.2	
<b>Liste des figures</b>		Taux de mortalité par maladies de l'appareil circulatoire, selon le groupe d'âge et le sexe, comparaisons internationales	<b>37</b>	Âge moyen à la maternité, Québec, 1950-1997	<b>48</b>
Figure 1.1		Figure 4.8		Figure 5.3	
Mouvement de la population, Québec, 1971-1997	<b>17</b>	Taux de mortalité par tumeurs, selon le groupe d'âge et le sexe, comparaisons internationales	<b>38</b>	Indicateur mensuel de fécondité, Québec, 1980-1998	<b>48</b>
Figure 1.2		Figure 4.9		Figure 5.4	
Part relative de la population du Québec, Canada, 1851-1997	<b>19</b>	Taux de mortalité par cancer du poumon, selon le groupe d'âge et le sexe, comparaisons internationales	<b>38</b>	Indice synthétique de fécondité, quelques États, 1970-1996	<b>50</b>
Figure 2.1		Figure 4.10		Figure 5.5	
Pyramide des âges, Québec, 1 <sup>er</sup> juillet 1997	<b>21</b>	Taux de mortalité par cancer du sein chez les femmes, selon le groupe d'âge, comparaisons internationales	<b>39</b>	Taux de fécondité selon l'âge, Québec, 1950-1997	<b>51</b>
Figure 2.2		Figure 4.11		Figure 5.6	
Proportion des grands groupes d'âge, Québec, 1901-2041	<b>22</b>	Taux de mortalité par accidents de la circulation, selon le groupe d'âge et le sexe, comparaisons internationales	<b>40</b>	Descendance atteinte à certains anniversaires, Québec, générations 1905-06 à 1970-71	<b>51</b>
Figure 2.3		Figure 4.12		Figure 5.7	
Âge médian de la population, Québec, 1901-2041	<b>23</b>	Taux de mortalité par suicide, selon le groupe d'âge et le sexe, comparaisons internationales	<b>41</b>	Âge moyen à la maternité, Québec, générations 1905-06 à 1965-66	<b>52</b>
Figure 2.4		Figure 4.13		Figure 5.8	
Rapport de dépendance, Québec, 1901-2041	<b>23</b>	Années potentielles de vie perdues (APVP) et décès selon l'âge et le sexe, Québec, 1996	<b>43</b>	Indice synthétique de fécondité selon le rang de naissance, Québec, 1961-1997	<b>53</b>
Figure 3.1				Figure 5.9	
Population par région administrative, Québec, 1997	<b>25</b>			Âge moyen à la maternité selon le rang de naissance, Québec, 1961-1997	<b>53</b>
Figure 4.1					
Espérance de vie à la naissance selon le sexe, Québec, 1951-1996	<b>31</b>				

Figure 5.10 Proportion de femmes infécondes, Québec, générations 1940-41 à 1965-66	<b>54</b>	Figure 6.3 Taux de nuptialité des célibataires selon l'âge et le sexe, Québec, 1976 et 1997	<b>65</b>	Figure 7.3 Principaux pays de naissance des immigrants, Québec, 1997	<b>77</b>
Figure 5.11 Proportion des naissances hors mariage et de père inconnu, Québec, 1970-1997	<b>55</b>	Figure 6.4 Taux de nuptialité des célibataires selon le groupe d'âge et le sexe, Québec, 1971-1997	<b>66</b>	Figure 7.4 Migrations interprovinciales selon les estimations provisoires et définitives, Québec, 1980-1997	<b>78</b>
Figure 5.12 Interruptions volontaires de grossesse pour 100 naissances, Québec, 1971-1997	<b>57</b>	Figure 6.5 Taux de divortialité selon la durée du mariage, Québec, 1981 et 1996	<b>68</b>	Figure 7.5 Taux de sortie interprovinciale, Québec, Ontario et Canada, 1972-1997	<b>79</b>
Figure 5.13 Taux d'interruption volontaire de grossesse par groupe d'âge, Québec, 1976-1997	<b>58</b>	Figure 6.6 Enfants de parents divorcés au cours de l'année, selon l'âge, Québec, 1996	<b>69</b>	Figure 7.6 Répartition des sorties interprovinciales selon la destination, Québec, Ontario et Canada, 1972-1997	<b>80</b>
Figure 5.14 Taux de ligature par groupe d'âge, Québec, 1976-1997	<b>59</b>	Figure 6.7 Répartition de la garde des enfants selon leur âge, Québec, divorcés de 1996	<b>70</b>	Figure 8.1 Immigrants selon la langue maternelle et la connaissance du français et de l'anglais, 1979-1997	<b>88</b>
Figure 5.15 Taux de vasectomie par groupe d'âge, Québec, 1976-1997	<b>59</b>	Figure 6.8 État matrimonial selon l'âge et le sexe, Québec, 1996	<b>71</b>	Figure 8.2 Proportion de mariages civils et de mariages comprenant au moins un divorcé, Québec, 1969-1996	<b>91</b>
Figure 5.16 Proportion des naissances par césarienne, Québec, 1974-1997	<b>60</b>	Figure 6.9 Proportion des personnes vivant en union libre selon l'âge et le sexe, Québec, 1986 et 1996	<b>72</b>	Figure 8.3 Répartition des prénoms français les plus répandus, Québec, 1997	<b>92</b>
Figure 5.17 Répartition des naissances selon le jour de la semaine, Québec, 1996	<b>60</b>	Figure 6.10 Proportion de célibataires et de divorcés vivant en union libre, selon l'âge et le sexe, Québec, 1996	<b>73</b>	Figure 8.4 Répartition des prénoms anglais les plus répandus, Québec, 1997	<b>93</b>
Figure 5.18 Proportion de naissances prématurées et de poids insuffisant, Québec, 1976-1996	<b>61</b>	Figure 6.11 Proportion des personnes en couple vivant en union libre, selon l'âge et le sexe, Québec, 1996	<b>74</b>		
Figure 5.19 Proportion de naissances après terme et de poids élevé, Québec, 1976-1996	<b>61</b>	Figure 6.12 Proportion des personnes mariées selon le groupe d'âge et le sexe, Québec, 1971-1996	<b>74</b>		
Figure 5.20 Indice synthétique de fécondité par région administrative, Québec, 1996	<b>62</b>	Figure 7.1 Migrations internationales et interprovinciales, Québec, 1972-1997	<b>76</b>		
Figure 6.1 Nombre de mariages selon l'état matrimonial et le sexe et nombre de divorces, Québec, 1970-1997	<b>63</b>	Figure 7.2 Proportion des immigrants au Québec, Canada, 1951-1997	<b>76</b>		
Figure 6.2 Indice synthétique de nuptialité des célibataires selon le sexe, Québec, 1971-1997	<b>64</b>				

# Faits saillants

---

- À la suite des études du sous-dénombrement du recensement de 1996, les estimations de population sont révisées à la baisse de 1,5 %; ainsi, la nouvelle estimation de la population du Québec au 1<sup>er</sup> janvier 1997 est de 7 292 800 personnes en regard de 7 407 000 selon les estimations précédentes. La population atteint 7 322 300 personnes au 1<sup>er</sup> janvier 1998, ce qui correspond à un taux d'accroissement de 0,40 % comparativement à 0,46 % en 1996.
- Le nombre de naissances diminue en 1996 pour s'établir à 85 130 en regard de 87 258 en 1995, tandis que le nombre de décès baisse de 52 722 en 1995 à 52 278 en 1996. Pour sa part, la migration nette passe de 13 100 en 1995 à 10 800 en 1996. Les données provisoires pour 1997 indiquent 79 900 naissances, 53 900 décès et une migration nette de 6 200 personnes. Le nombre de naissances diminue chaque année depuis 1990 alors qu'on en comptait 98 013. Malgré quelques fluctuations annuelles, la tendance du nombre de décès est à la hausse, à cause de l'augmentation du nombre de personnes âgées.
- Le Québec reçoit en 1997, 27 400 immigrants internationaux, 3 100 Canadiens de retour et 26 700 entrants interprovinciaux; on estime le nombre d'émigrants internationaux à 6 700 et celui des sortants interprovinciaux à 44 300. Le Québec compte, par ailleurs, 49 500 résidents non permanents au début de 1997 et 45 100 à la fin de l'année. Pendant l'année 1996, l'immigration internationale est de 29 400 personnes, les entrants interprovinciaux sont au nombre de 27 100 et les sortants interprovinciaux de 42 300.
- L'indice synthétique de fécondité ou le nombre moyen d'enfants par femme, qui avait augmenté de 1,35 en 1987 à 1,65 en 1991 et en 1992, diminue à 1,6 de 1993 à 1996 et descend à 1,5 en 1997. La tendance de la fécondité est donc à la baisse ces dernières années. L'âge moyen à la maternité se situe à 28,25 ans en 1997. On compte parmi les enfants nés en 1997, 44 % de premiers enfants, 36 % de deuxièmes enfants et 14 %, de troisièmes.
- La proportion de naissances hors mariage s'élève encore pour atteindre 55 % en 1997 en regard de 30 % en 1987, mais on observe seulement 4 % des naissances de pères inconnus ou non déclarés (en 1996). Le nombre d'interruptions volontaires de grossesse augmente à 27 993 en 1997; il s'agit là du nombre le plus élevé jamais observé ici. Le rapport des interruptions volontaires de grossesse pour 100 naissances atteint 35 en 1997.
- En 1997, on compte 23 969 mariages comparativement à 23 963 en 1996 et 28 922 en 1991. L'indice synthétique de nuptialité des célibataires n'est que de 32 % chez les hommes et de 36 % chez les femmes. L'indice est à peu près stable depuis 1992 et a peut-être atteint un seuil de résistance. L'âge moyen au premier mariage se situe en 1997 à 29,3 ans chez les hommes et à 27,5 ans chez les femmes. En 1996, le nombre de ruptures d'union par veuvage s'élève à 23 628. Pour sa part, le nombre de divorces en 1996 est de 18 078 en regard de 20 133 en 1995.

- L'âge moyen de la population en juillet 1997 est de 37,3 ans, soit 38,5 ans chez les femmes comparativement à 36,0 ans chez les hommes. La proportion de personnes de 65 ans et plus représente 10,3 % des hommes, 14,4 % des femmes et 12,4 % de la population totale. Le vieillissement de la population se poursuit et, selon les dernières projections du Bureau, vers 2021 une personne sur cinq aura 65 ans ou plus.
- S'il y a plus de femmes âgées que d'hommes âgés, c'est surtout en raison de la très importante inégalité des sexes quant à la longévité. En effet, l'espérance de vie à la naissance, ou la vie moyenne, se situe à 75,2 ans chez les hommes en 1996, alors qu'elle atteint 81,5 ans chez les femmes; l'écart entre les sexes est de 6,3 années. Non seulement l'espérance de vie a-t-elle augmenté considérablement depuis une vingtaine d'années, mais elle continue d'enregistrer des progrès.
- Avec un taux de 4,6 % en 1996, on considère la mortalité infantile comme parmi les plus faibles au monde. Cependant, aux autres âges et selon la cause, les taux s'avèrent souvent plus élevés que ceux des autres provinces ou d'autres pays. En ce qui concerne les principales causes de décès, les maladies de l'appareil circulatoire, qui provoquent 33 % des décès chez les hommes et 37 % chez les femmes, occupent le premier rang et les cancers viennent au second rang avec 32 % des décès chez les hommes et 29 % chez les femmes. Les causes violentes (traumatismes et empoisonnements) entraînent 9 % des décès chez les hommes et 5 % chez les femmes.
- La croissance de la population est très inégalement répartie entre les régions et les MRC : depuis 1991, six régions affichent une croissance importante, alors que la majorité des régions ont une croissance faible. La région métropolitaine d'Ottawa-Hull (y compris la partie ontarienne), qui a dépassé le million d'habitants en 1994, affiche une croissance beaucoup plus forte que celle des autres régions métropolitaines du Québec. Il est à noter que la croissance du côté québécois y est un peu plus forte que du côté ontarien.

# Introduction

---

Les statistiques démographiques suscitent beaucoup d'intérêt, non seulement en ce qui a trait à la population totale, mais aussi en ce qui concerne l'évolution étonnante de nombreux phénomènes dont certains sont tout à fait nouveaux. On observe de profondes mutations dans les domaines de la fécondité, de l'avortement, de la stérilisation, de la nuptialité et de la divortialité. D'importants changements surviennent aussi dans le domaine de la mortalité avec, par exemple, de nouveaux traitements de certaines maladies comme le sida. Enfin, citons la migration qui amène des personnes dont les caractéristiques sont très différentes de celles de la société d'accueil et dont la part dans l'accroissement de la population est importante ces dernières années. On voit donc que la démographie s'intéresse aux grands événements de la vie des individus : la naissance, la mort, le mariage, le divorce, la migration, etc. Les statistiques sur les événements démographiques mesurent le mouvement de la population, tandis que les recensements en présentent le portrait ou la structure.

Les trois premiers chapitres de ce document portent sur l'évolution de la population totale et de son mouvement, la structure par âge et la répartition régionale et urbaine. Suivent quatre chapitres sur les phénomènes démographiques : la mortalité, avec un aperçu des causes de décès; la fécondité du moment et par génération, avec une section sur les avortements, les stérilisations et les césariennes; la nuptialité, les ruptures d'union et l'état matrimonial; et enfin, la mobilité internationale et interprovinciale. Le dernier chapitre présente certaines variables culturelles et sociales : la langue, la scolarité, le lieu de naissance, le type de mariage (civil ou religieux), et se termine avec un aperçu des prénoms les plus populaires et le choix du nom de famille. Notons que les naissances et les mortinaissances sont réparties selon le lieu du domicile de la mère, les décès selon le lieu du domicile du décédé et les mariages selon le lieu de célébration du mariage.

Deux aspects caractérisent cette nouvelle édition; d'abord l'utilisation des nouvelles données du recensement

de 1996, particulièrement en ce qui concerne l'état matrimonial, les unions libres, les migrations internationales et interprovinciales et les groupes linguistiques. D'autre part, la région administrative Mauricie—Bois-Francs a été divisée en deux et il a fallu reconstruire, dans la mesure du possible, de nouvelles séries historiques pour les nouvelles régions. Mentionnons les modifications du calcul de la migration nette qui exclut maintenant les résidents non permanents, eux-mêmes considérés à part.

Le site Internet du Bureau de la statistique du Québec (voir l'adresse à la page 4) comprend une section démographie. La plupart des tableaux de ce document s'y trouvent maintenant. Les mises à jour sont faites périodiquement, si bien que l'utilisateur qui veut les derniers chiffres disponibles, du tableau 1.1 par exemple, peut facilement les obtenir. Les tableaux qui se trouvent sur le site Internet sont identifiés par une note.



## Chapitre 1

# L'évolution de la population totale et le mouvement de la population

L'estimation de la population au 1<sup>er</sup> janvier 1998 est de 7 322 300 personnes, en regard de 7 292 800 au début de 1997 et de 7 259 000 au début de 1996. Ces estimations tiennent compte des données du recensement de 1996 corrigées pour le sous-dénombrement net dont le taux est de 1,8 %. Les estimations de population totale sont révisées rétrospectivement depuis juillet 1971; les données par âge seront disponibles en décembre 1998 et les données régionales au printemps 1999. Plusieurs tableaux de ce document seront donc révisés lors de la prochaine édition. Le nombre de naissances diminue de 2,4 % en 1996 pour atteindre 85 130 en comparaison de 87 258 en 1995. Le taux de natalité passe de 12,0 ‰ en 1995 à 11,7 ‰ en 1996. Le nombre de décès baisse de 0,8 %, soit de 52 722 en 1995 à 52 278 en 1996, et le taux de mortalité atteint 7,2 ‰. Les données provisoires de 1997 indiquent une baisse importante du nombre de naissances de 6 % (79 900) et une augmentation du nombre de décès de 3 % (53 900).

L'accroissement naturel, obtenu en soustrayant les décès des naissances, passe de 34 536 en 1995 à 32 852 en 1996; en 1997, il serait de l'ordre de 26 000.

Devenue positive depuis 1985, la migration nette, qui était le plus souvent négative dans les années 60 et 70,

augmente jusqu'en 1992 et diminue par la suite; le chapitre 7 présente le détail de ces variations. La migration nette tient compte des Canadiens de retour mais non des mouvements des résidents non permanents. Ces derniers sont cependant compris dans les estimations de population depuis 1971. Les mouvements migratoires sont constitués des entrées et des sorties interprovinciales et internationales. Exception faite des immigrants internationaux qui sont di-

rectement enregistrés, toutes les données relatives à ces mouvements résultent d'estimations.

La croissance totale de la population est estimée à 33 800 en 1996 en regard de 34 100 en 1995. Le taux d'accroissement est de 4,6 ‰ en 1996 et de 4,7 ‰ en 1995. Le taux provisoire de 1997, avec une variation de 29 500 personnes, se situe à 4,0 ‰.

Figure 1.1  
**Mouvement de la population, Québec, 1971-1997**

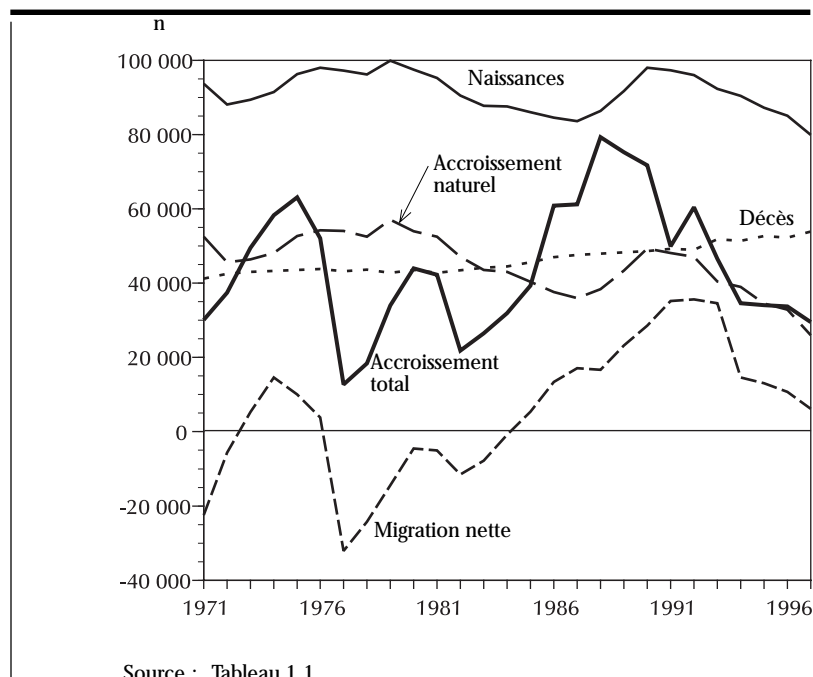

Source : Tableau 1.1.

La colonne des résidus du tableau 1.1 représente l'écart entre l'accroissement résultant des mouvements démographiques et celui provenant des différences entre les effectifs de population au 1<sup>er</sup> janvier de deux années consécutives. Ce tableau comprend également le solde des mouvements des

résidents non permanents (voir aussi le tableau 601). Les estimations de population sont révisées après les recensements, mais non les estimations de migration, ni le mouvement naturel.<sup>1</sup>

Le tableau 1.3 compare la population du Québec à celles de l'Ontario et du Canada. En juillet 1998, les popu-

lations estimées de l'Ontario et du Canada atteignent 11 404 700 et 30 300 400 habitants respectivement. Par rapport à juillet 1997, la croissance de l'Ontario (1,3 %) est beaucoup plus forte que celle du Québec (0,4 %), en raison surtout de l'immigration internationale, beaucoup plus importante en Ontario qu'au Québec.

Tableau 1.1

**Mouvement de la population, Québec, 1971-1998**

Année	Population <sup>1</sup>		Accroissement total <sup>2</sup>	Naissances	Décès	Accroissement naturel	Migration nette <sup>3</sup>	Résidu <sup>4</sup>
	1 <sup>er</sup> janvier	1 <sup>er</sup> juillet						
n								
1971 <sup>5</sup>	6 017 000	6 137 368	30 108	93 743	41 192	52 551	-22 443	-
1972	6 153 385	6 175 026	37 475	88 118	42 525	45 593	-5 684	-2 434
1973	6 190 860	6 214 706	49 538	89 412	43 052	46 360	5 285	-2 107
1974	6 240 398	6 268 986	58 325	91 433	43 337	48 096	14 567	-4 338
1975	6 298 723	6 329 619	63 090	96 268	43 537	52 731	10 014	345
1976	6 361 813	6 396 735	52 105	98 022	43 801	54 221	3 815	-5 931
1977	6 413 918	6 432 063	12 722	97 266	43 182	54 084	-32 069	-9 293
1978	6 426 640	6 441 162	18 361	96 202	43 653	52 549	-24 299	-9 889
1979	6 445 001	6 467 259	33 987	99 893	42 793	57 100	-14 447	-8 666
1980	6 478 988	6 507 384	43 998	97 498	43 515	53 983	-4 487	-5 498
1981	6 522 986	6 547 704	42 292	95 247	42 765	52 482	-5 009	-5 181
1982	6 565 278	6 579 273	21 822	90 540	43 485	47 055	-11 548	-13 685
1983	6 587 100	6 602 294	26 494	87 739	44 150	43 589	-7 804	-9 291
1984	6 613 594	6 631 173	31 949	87 610	44 544	43 066	-865	-10 252
1985	6 645 543	6 665 675	39 368	86 008	45 662	40 346	5 339	-6 317
1986	6 684 911	6 708 352	60 903	84 579	46 964	37 615	13 369	9 919
1987	6 745 814	6 782 819	61 263	83 600	47 626	35 974	17 137	8 152
1988	6 807 077	6 839 604	79 289	86 358	47 981	38 377	16 683	24 229
1989	6 886 366	6 929 509	75 298	91 751	48 336	43 415	23 197	8 686
1990	6 961 664	7 004 436	71 699	98 013	48 651	49 362	28 588	-6 251
1991	7 033 363	7 064 735	49 911	97 348	49 243	48 105	35 214	-33 408
1992	7 083 274	7 112 810	60 475	96 054	48 963	47 091	35 650	-22 266
1993	7 143 749	7 165 199	46 573	92 322	51 831	40 491	34 577	-28 495
1994	7 190 322	7 207 302	34 616	90 417	51 389	39 028	14 626	-19 038
1995	7 224 938	7 241 429	34 081	87 258	52 722	34 536	13 064	-13 519
1996	7 259 019	7 274 019	33 757	85 130	52 278	32 852	10 763	-9 858
1997 <sup>p</sup>	7 292 776	7 308 376	29 490	79 900	53 900	26 000	6 167	-2 677
1998	7 322 266	7 334 094						

1. Révisée depuis 1971, tient compte des Canadiens de retour et des résidents non permanents.

2. Accroissement calculé par la différence des effectifs estimés au 1<sup>er</sup> janvier d'une année donnée et de l'année qui suit.

3. La migration nette ne tient pas compte des résidents non permanents.

4. Le résidu est l'écart entre l'accroissement total et la somme de l'accroissement naturel et de la migration nette. Le solde des résidents non permanents (tableau 601) est compris dans le résidu.

5. En 1971, l'accroissement total est la somme de l'accroissement naturel et de la migration nette.

Sources : Statistique Canada, Division de la démographie, Estimations de la population. Bureau de la statistique du Québec.

Ce tableau et ses mises à jour sont sur le site Internet du Bureau de la statistique du Québec.

1. La différence entre les populations corrigées de 1991 et 1996 ne correspond pas aux mouvements démographiques estimés et observés. Le Bureau de la statistique du Québec a entrepris des consultations à cet égard avec Statistique Canada, proposant notamment de nouvelles méthodes de correction.

Le poids du Québec dans le Canada, qui diminue depuis 1966, descend au-dessous de 25 % en 1994 pour se situer à seulement 24,2 % en 1998, alors que celui de l'Ontario augmente à 37,6 %; en 1986, ces proportions atteignaient 25,7 % et 36,2 %. Pendant que l'Ontario accroît son pourcentage de 1,4 % depuis 1986, le Québec voit le sien diminuer de 1,5 %. Le poids du Québec qui était de 29 % de 1941 à 1966 baisse depuis, comme on le voit à la figure 1.2. Au début de la Confédération, le Québec comptait le tiers de la population canadienne et au début du siècle, il en regroupait encore 31 %. La forte immigration internationale au

Figure 1.2

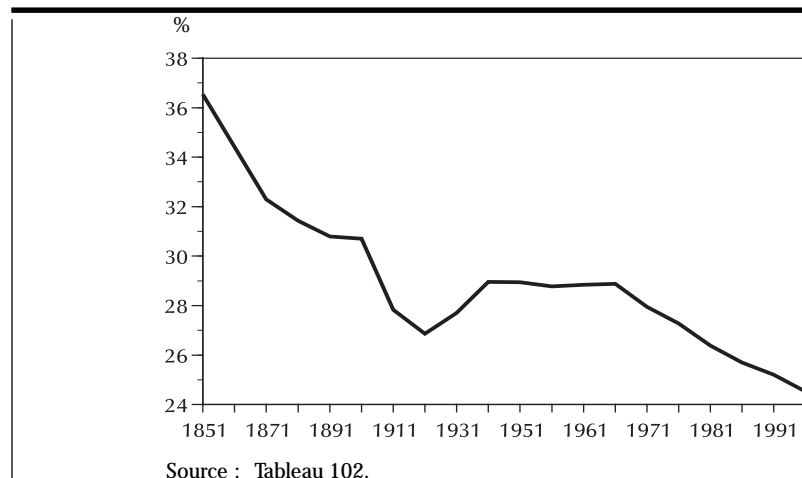
**Part relative de la population du Québec, Canada, 1851-1997**

Source : Tableau 102.

Tableau 1.2

**Taux<sup>1</sup> de natalité, de mortalité et d'accroissement, Québec, 1971-1997**

	Accroissement	Natalité	Mortalité	Accroissement	
	total <sup>2</sup>			naturel	migratoire
	‰				
1971	4,9	15,3	6,7	8,6	-3,7
1972	6,1	14,3	6,9	7,4	-0,9
1973	8,0	14,4	6,9	7,5	0,9
1974	9,3	14,6	6,9	7,7	2,3
1975	10,0	15,2	6,9	8,3	1,6
1976	8,1	15,3	6,8	8,5	0,6
1977	2,0	15,1	6,7	8,4	-5,0
1978	2,9	14,9	6,8	8,2	-3,8
1979	5,3	15,4	6,6	8,8	-2,2
1980	6,8	15,0	6,7	8,3	-0,7
1981	6,5	14,5	6,5	8,0	-0,8
1982	3,3	13,8	6,6	7,2	-1,8
1983	4,0	13,3	6,7	6,6	-1,2
1984	4,8	13,2	6,7	6,5	-0,1
1985	5,9	12,9	6,9	6,1	0,8
1986	9,1	12,6	7,0	5,6	2,0
1987	9,0	12,3	7,0	5,3	2,5
1988	11,6	12,6	7,0	5,6	2,4
1989	10,9	13,2	7,0	6,3	3,3
1990	10,2	14,0	6,9	7,0	4,1
1991	7,1	13,8	7,0	6,8	5,0
1992	8,5	13,5	6,9	6,6	5,0
1993	6,5	12,9	7,2	5,7	4,8
1994	4,8	12,5	7,1	5,4	2,0
1995	4,7	12,0	7,3	4,8	1,8
1996	4,6	11,7	7,2	4,5	1,5
1997 <sup>p</sup>	4,0	10,9	7,4	3,6	0,8

1. Le dénominateur pour le calcul des taux est la population au 1<sup>er</sup> juillet.2. Accroissement calculé par la différence des effectifs estimés au 1<sup>er</sup> janvier d'une année donnée et de l'année qui suit.

Source : Bureau de la statistique du Québec.

Ce tableau et ses mises à jour sont sur le site Internet du Bureau de la statistique du Québec.

Canada, dont le volume anticipé est d'environ 200 000 personnes par année, contribuera à maintenir la tendance à la baisse du poids du Québec. Les dernières projections démographiques de Statistique Canada pour le Canada et les provinces prévoient en 2016 un poids du Québec entre 22 et 23 % (Statistique Canada, 1994, p.85).

La population des États-Unis croît de 8,8 ‰ en 1996 (tableau 1.4). De nombreux pays européens affichent une croissance très faible et même négative : le nombre de décès dépasse celui des naissances en Allemagne, en Italie, en Bulgarie, en Roumanie, en République tchèque, en Hongrie, en Ukraine, en Russie et dans plusieurs pays baltes. L'accroissement naturel est négatif depuis

une dizaine d'années en Hongrie. Les bouleversements politiques qu'ont connus les pays de l'Est semblent avoir entraîné une chute de la natalité. En Russie, par exemple, on compte 1,6 fois plus de décès que de naissances en 1996 et dans l'ancienne Allemagne de l'Est, le nombre de décès (174 500) représente 1,8 fois celui de naissances (93 300).

Tableau 1.3

**Évolution de la population, Québec, Ontario, Canada, 1971-1998**

Année (1 <sup>er</sup> juillet)	Population			Accroissement <sup>1</sup>			Répartition		
	Québec	Ontario	Canada	Québec	Ontario	Canada	Québec	Ontario	Canada
	n						%		
1971	6 137 368	7 849 002	21 962 082	4,2	7,2	6,8	27,9	35,7	100,0
1976	6 396 735	8 413 808	23 449 793	2,4	4,7	5,8	27,3	35,9	100,0
1981	6 547 704	8 811 311	24 820 382	2,5	7,1	5,2	26,4	35,5	100,0
1986	6 708 352	9 437 835	26 100 587	5,3	10,5	7,4	25,7	36,2	100,0
1991	7 064 735	10 427 621	28 030 864	3,0	6,5	5,9	25,2	37,2	100,0
1996	7 274 019	11 100 876	29 671 892	0,5	1,4	1,1	24,5	37,4	100,0
1997	7 308 376	11 253 622	30 003 955	0,4	1,3	1,0	24,4	37,5	100,0
1998	7 334 094	11 404 750	30 300 422	...	...	...	24,2	37,6	100,0

1. Accroissement quinquennal jusqu'en 1991, puis annuel. Les taux sont calculés sur la population en début de période.

Source : Statistique Canada, Division de la démographie, Estimations de la population.

Tableau 1.4

**Mouvement de la population, quelques États, 1996**

	Population (1 <sup>er</sup> janvier)	Naissances	Décès	Taux d'accroissement
		'000		‰
Québec	7 259,0	85,1	52,3	4,6
Canada	29 509,4	364,7	212,9	10,7
Ontario	11 029,0	138,4	79,1	12,4
Allemagne	81 817,5	796,0	882,8	2,4
Autriche	8 054,8	87,8	80,9	1,6
Belgique	10 143,0	116,2	105,3	3,2
Danemark	5 251,0	67,7	61,1	4,6
France	58 255,9	734,0	537,0	4,1
Hongrie	10 212,0	105,5	143,5	-3,7
Italie	57 330,5	538,2	557,1	2,3
Japon	125 503,8	1 216,6	..	2,0
Norvège	4 370,0	60,8	44,2	5,0
Russie	147 976,0	1 304,6	2 082,2	-3,2
Suède	8 837,5	95,2	94,0	1,1
Suisse	7 062,4	82,8	62,6	3,3
États-Unis	264 162,0	3 899,0	2 311,0	8,8

Sources : Les données pour l'étranger proviennent de de Guibert-Lantoine et Monnier. Statistique Canada. Bureau de la statistique du Québec.

## Chapitre 2

# La structure par âge et par sexe

La pyramide des âges de la figure 2.1 représente la population estimée en 1997. On note la faiblesse des effectifs aux très jeunes âges. À ces âges où les décès et les migrations sont peu nombreux, les effectifs se rapprochent du nombre de naissances. Les générations nombreuses du baby-boom sont bien en évidence. Par contre, le mini baby-boom de la fin des années

80 apparaît bien timide. On perçoit la baisse des effectifs des générations nées pendant la crise des années 30. Les femmes se trouvent beaucoup plus nombreuses que les hommes au sommet de la pyramide parce qu'elles vivent beaucoup plus longtemps que les hommes. Par contre, à la base de la pyramide, il y a un peu plus de garçons que de filles étant donné qu'ils sont un peu plus nombreux à la naissance.

Le tableau 2.1 résume la structure de la population par grand groupe d'âge, aux frontières un peu arbitraires : les jeunes de 0-14 ans, la population d'âge actif de 15-64 ans et les personnes âgées de 65 ans et plus. En 1997, 19 % de la population a moins de 15 ans, 69 % est âgée de 15 à 64 ans et 12 % a plus de 64 ans.

Figure 2.1  
**Pyramide des âges, Québec, 1<sup>er</sup> juillet 1997**

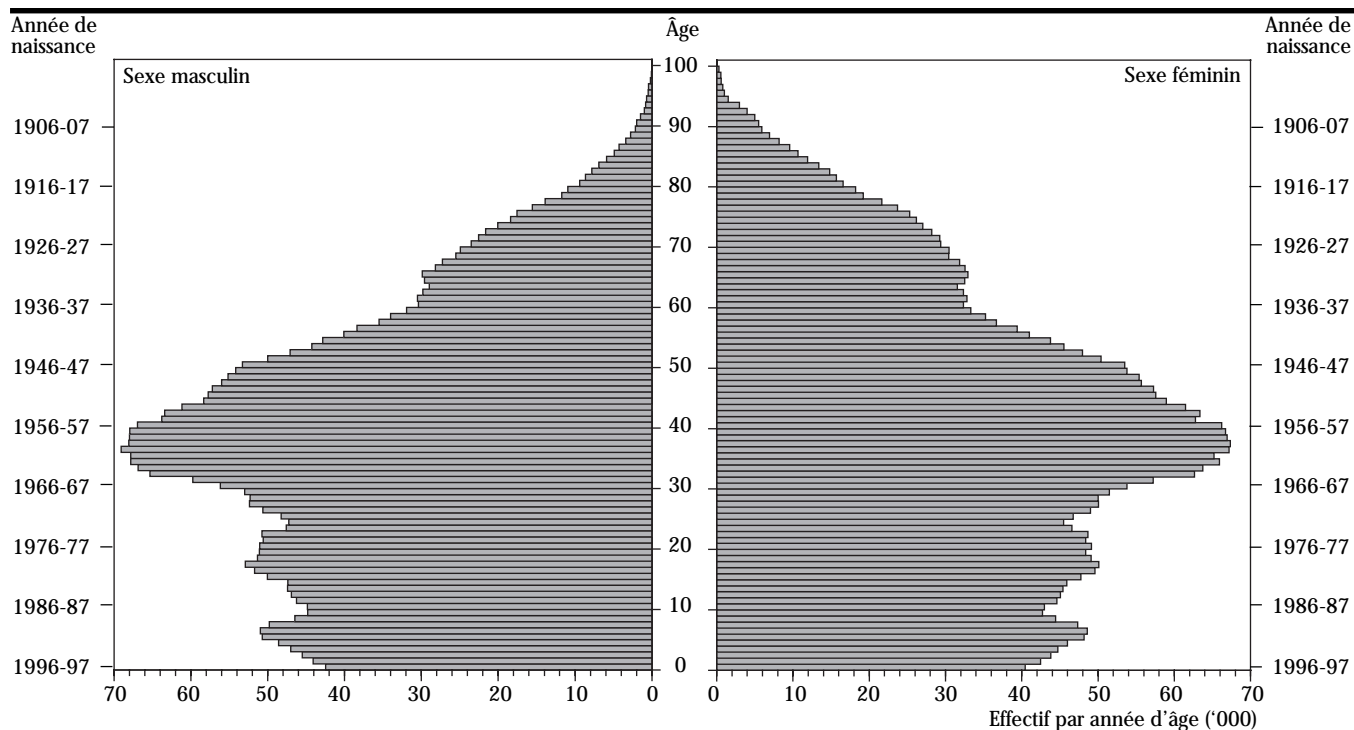

Source : Statistique Canada, Estimations de la population.

L'âge moyen de la population en juillet 1997 est de 37,3 ans, mais les hommes sont plus jeunes que les femmes; leur âge moyen est de 36,0 ans en regard de 38,5 ans chez les femmes. L'âge médian, qui sépare la population en deux parties égales atteint 36,7 ans en 1997. L'âge médian des hommes se situe à 35,7 ans et celui des femmes, à 37,6 ans. La proportion de personnes âgées de 65 ans et plus est beaucoup plus forte chez les femmes, soit de 14,4 % en regard de 10,3 % chez les hommes. Le nombre de femmes âgées dépasse de beaucoup le nombre d'hommes âgés. Les personnes très âgées, de 75 ans et plus, représentent 5,1 % de la population; près des deux tiers sont des femmes.

Parmi les provinces canadiennes, le Québec affiche la plus faible proportion de jeunes de 0-14 ans, mais sa proportion de personnes âgées se situe dans la moyenne. En Ontario, la proportion de jeunes est de 19,9 % et celle des personnes âgées de 12,4 %. La plupart des pays européens ont des proportions de personnes âgées assez élevées; le maximum est atteint en Suède avec 18 % de personnes âgées. L'Italie est le premier pays pour lequel le nombre de personnes âgées dépasse celui des jeunes de 0-14 ans; on y trouve 16 % de personnes âgées et 15 % de jeunes.

L'évolution de la structure par âge s'évalue mieux à très long terme et l'année de départ est fixée ici au début du siècle, tandis que les dernières projections du Bureau de la statistique, qui se rendent en 2041, permettent d'apercevoir l'aboutissement des tendances lourdes dans l'évolution de la structure de la population.

La proportion de jeunes de 0-14 ans dans la population (tableau 2.2 et figure 2.2), qui est maintenant de 19 %, était deux fois plus élevée au début du

Tableau 2.1

**Population par grand groupe d'âge et par sexe, Québec, 1<sup>er</sup> juillet 1997**

Groupe d'âge		Sexe		Total
		masculin	féminin	
0-14	n	703 279	672 596	1 375 875
	%	51,1	48,9	100,0
	%	19,2	17,9	18,5
15-64	n	2 578 842	2 547 794	5 126 636
	%	50,3	49,7	100,0
	%	70,5	67,7	69,1
15-44	n	1 731 701	1 679 727	3 411 428
	%	50,8	49,2	100,0
	%	47,4	44,6	46,0
45-64	n	847 141	868 067	1 715 208
	%	49,4	50,6	100,0
	%	23,2	23,1	23,1
65 et plus	n	375 073	542 306	917 379
	%	40,9	59,1	100,0
	%	10,3	14,4	12,4
65-74	n	241 974	298 223	540 197
	%	44,8	55,2	100,0
	%	6,6	7,9	7,3
75+	n	133 099	244 083	377 182
	%	35,3	64,7	100,0
	%	3,6	6,5	5,1
<b>Total</b>	<b>n</b>	<b>3 657 194</b>	<b>3 762 696</b>	<b>7 419 890</b>
	<b>%</b>	<b>49,3</b>	<b>50,7</b>	<b>100,0</b>
	<b>%</b>	<b>100,0</b>	<b>100,0</b>	<b>100,0</b>
Âge médian		35,7	37,6	36,7
Âge moyen		36,0	38,5	37,3
Rapport de dépendance <sup>1</sup>		0,418	0,477	0,447

1. (0-14ans + 65 ans et plus)/(15-64 ans).

Source : Statistique Canada, Division de la démographie, Estimations de la population.

Figure 2.2

**Proportion des grands groupes d'âge, Québec, 1901-2041**

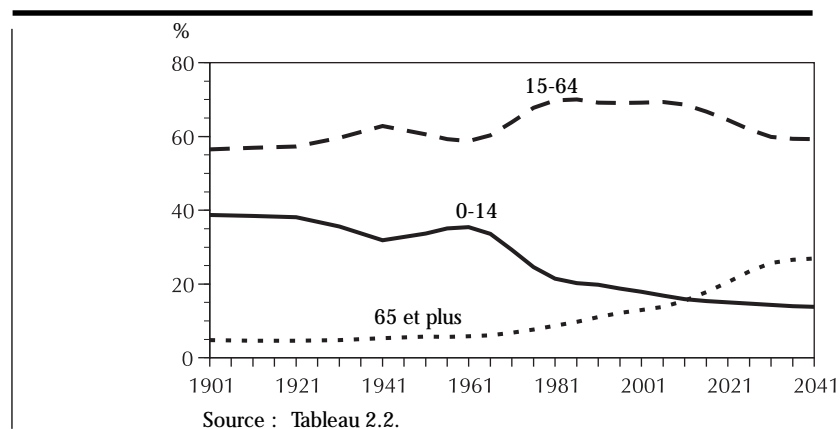

siècle, soit de 39 %; dans l'avenir, elle devrait baisser, mais beaucoup moins, et se situer à près de 15 % dans 25 ans.

Les personnes âgées de 65 ans et plus ont représenté seulement 5 % de la population pendant près de la moitié du siècle, puis leur proportion s'est mise à augmenter rapidement. La proportion qui est aujourd'hui de 12 % devrait se situer à 18 % en 2016 et à 23 % en 2026, et même atteindre 27 % en 2046.

Les personnes de 15-64 ans représentaient un peu moins de 60 % de la population jusqu'au milieu des années 60. Par la suite, leur proportion grimpe rapidement pour atteindre près de 70 % en 1981 et rester à ce niveau jusqu'en 2006. La proportion retomberait alors en quelques lustres à moins de 60 %.

L'âge médian et le rapport de dépendance sont des indicateurs qui résumant la structure par âge des populations (tableau 2.2 et figures 2.3 et 2.4). Jusqu'en 1921, la moitié de la population avait moins de 21 ans et ce n'est qu'en 1971 que l'âge médian dépasse 25 ans. Il se met alors à augmenter rapidement; il se situe maintenant à près de 37 ans et devrait poursuivre son ascension pour dépasser 45 ans en 2031, et atteindre près de 47 ans en 2041.

Le rapport de dépendance mesure le poids relatif des jeunes et des vieux en regard de la population de 15-64 ans. Il est de 0,45 en 1997; c'est à peu près le même niveau depuis 1981 et on devrait l'observer jusqu'en 2011 alors que le rapport se mettra à augmenter très rapidement pour atteindre 0,67 en 2031. Au début du siècle, avec le poids important des jeunes, le rapport de dépendance atteignait 0,77; il avait baissé pendant les années 30 et 40 et remonté à 0,70 en 1961. La charge des

personnes d'âge actif est donc maintenant relativement faible, mais avec le vieillissement de la population, elle devrait s'accroître dans les années à venir. Cette évolution séculaire est évidemment décrite de façon bien sommaire puisque la « charge » d'un enfant et celle d'une personne âgée varient dans le temps, tout comme d'ailleurs les frontières des âges d'activité (voir Gauthier, 1997).

Ce sont les changements touchant la fécondité (variation du nombre de naissances) et la mortalité (allongement de la vie) qui expliquent principalement les variations de la structure par âge.

Figure 2.3  
**Âge médian de la population, Québec, 1901-2041**

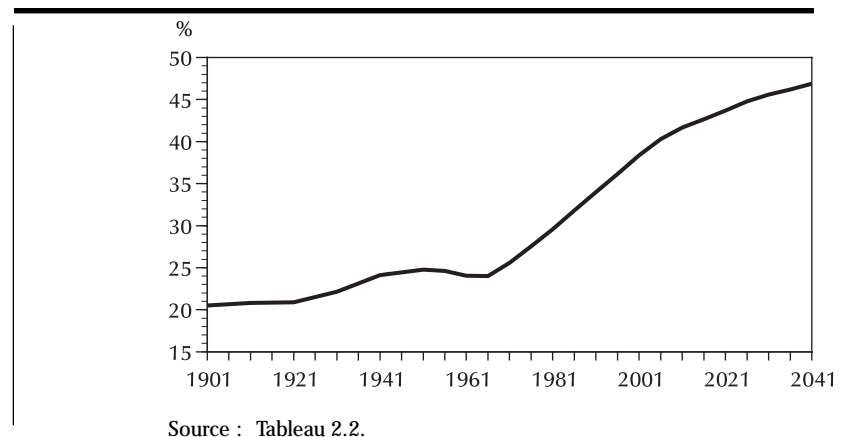

Figure 2.4  
**Rapport de dépendance, Québec, 1901-2041**



Tableau 2.2

**Indicateurs de la structure par âge, Québec, 1901-2041**

	Proportion des grands groupes d'âge				Rapport de dépendance <sup>1</sup>	Âge médian
	0-14	15-64	65+	Total		
1901	38,7	56,5	4,8	100,0	0,769	20,52
1911	38,5	56,9	4,6	100,0	0,756	20,81
1921	38,1	57,3	4,6	100,0	0,746	20,89
1931	35,6	59,6	4,8	100,0	0,678	22,14
1941	31,9	62,8	5,3	100,0	0,592	24,14
1951	33,7	60,6	5,7	100,0	0,650	24,76
1956	35,0	59,3	5,7	100,0	0,687	24,60
1961	35,4	58,7	5,8	100,0	0,702	24,04
1966	33,6	60,3	6,1	100,0	0,658	24,00
1971	29,3	63,9	6,8	100,0	0,565	25,57
1976	24,6	67,8	7,6	100,0	0,476	27,54
1981	21,5	69,8	8,7	100,0	0,433	29,58
1986	20,2	70,0	9,8	100,0	0,428	31,79
1991	19,8	69,2	11,0	100,0	0,446	34,00
1996	18,8	69,1	12,1	100,0	0,448	36,16
2001	17,9	69,1	13,0	100,0	0,446	38,34
2006	16,9	69,3	13,8	100,0	0,443	40,30
2011	15,9	68,6	15,5	100,0	0,457	41,65
2016	15,4	66,8	17,9	100,0	0,498	42,66
2021	15,1	64,5	20,5	100,0	0,551	43,68
2026	14,7	61,9	23,4	100,0	0,616	44,78
2031	14,4	59,9	25,7	100,0	0,670	45,59
2036	14,0	59,4	26,6	100,0	0,684	46,19
2041	13,8	59,3	26,9	100,0	0,687	46,88

1.  $(0-14 \text{ ans} + 65 \text{ ans et plus}) / (15-64 \text{ ans})$ .

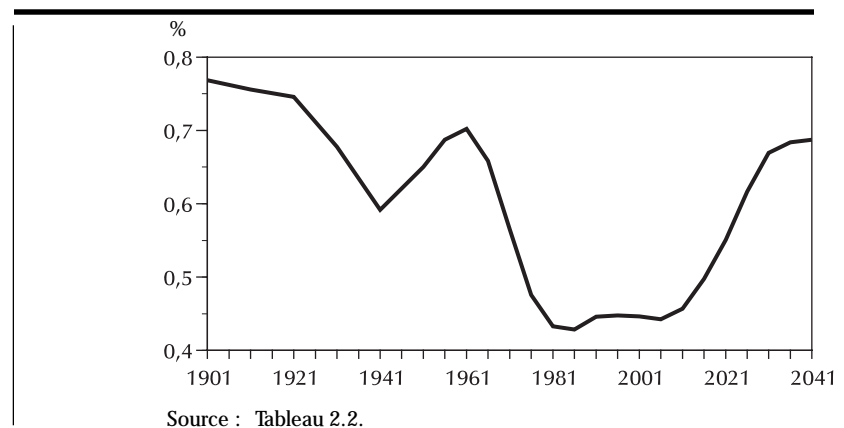
Sources : Statistique Canada, Recensements et estimations de la population.

Bureau de la statistique du Québec, projections de la population, Thibault et al, (1996), hypothèse moyenne.

## Chapitre 3

# La population des régions, des MRC et des municipalités

**L**e Québec est subdivisé en trois principaux paliers sur le plan politico-administratif : les municipalités, les communautés urbaines ou les municipalités régionales de comté (MRC) - formées de regroupements de municipalités - ainsi que les régions ad-

ministratives qui regroupent des MRC. De fait, le Québec, avec ses 1 599 municipalités, ses 102 MRC (y compris les communautés urbaines) et ses 17 régions, compte un nombre important de divisions administratives; l'Ontario, par exemple, avec une population supé-

rieure mais un territoire plus petit, compte 947 municipalités, 49 divisions de recensement et seulement 5 régions. En fait, la notion de « municipalité » s'étend aux cités, aux villes, aux villages, aux municipalités de paroisse, aux réserves indiennes, aux villages nordi-

Figure 3.1  
**Population par région administrative, Québec, 1997**

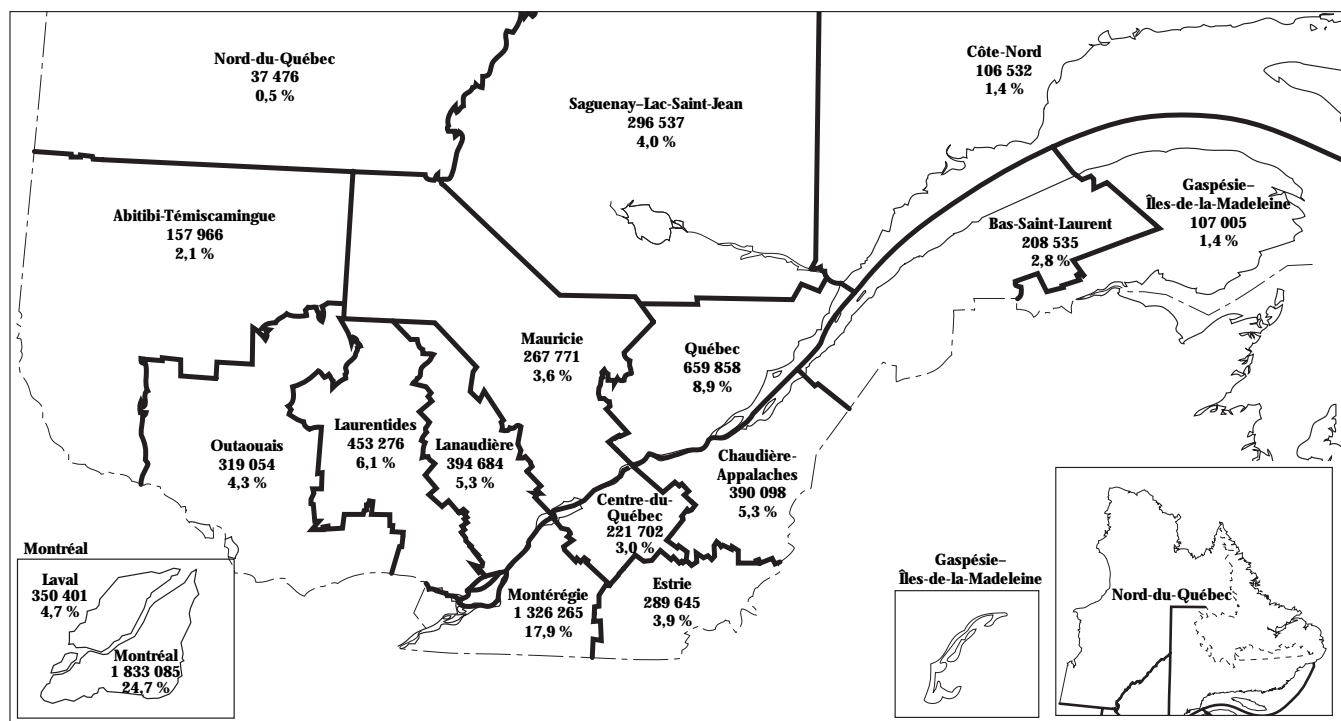

Source : Tableau 3.1.

ques, à un village naskapi, aux terres réservées (aux Amérindiens), aux établissements indiens et aux territoires non organisés. Le recensement de 1996 découpe le Québec en 96 divisions de recensement qui équivalent à 96 MRC, et en trois divisions qui regroupent deux MRC. En 1987, le nombre de régions administratives est passé de 10 à 16, ce qui a amené évidemment une forte diminution de la taille des régions : l'ancienne région de Montréal se retrouve divisée en cinq et celles de Québec et du Bas-Saint-Laurent—Gaspésie, en deux. Plus récemment, en 1997, le nombre de régions a été porté à 17, la région Mauricie—Bois-Francs ayant été divisée en deux, la Mauricie et le Centre-du-Québec. Les frontières des MRC, des régions et surtout celles des muni-

cipalités sont parfois modifiées; les chiffres de population présentés dans ce chapitre se rapportent aux limites de janvier 1996. Notons que l'aspect géographique prime sur l'aspect juridique dans la délimitation des MRC, puisque juridiquement parlant, les réserves indiennes ne sont pas soumises à l'autorité des MRC.

Il faut noter que les données régionales des années antérieures à 1986 ne sont pas corrigées du sous-dénombrement, comme c'est le cas des données révisées depuis 1986. De nouvelles estimations révisées tenant compte du recensement de 1996 seront disponibles au printemps de 1999.

## Les régions administratives

La région de Montréal, qui correspond à l'île de Montréal, est la plus peuplée avec 1 833 100 habitants en juillet 1997 (tableaux 3.1, 203 et figure 3.1); sa population a augmenté de 10 700 personnes depuis 1991, et il faut rappeler qu'elle atteignait près de 2 millions en 1971. L'accroissement entre 1981 et 1986 est dû à la correction du sous-dénombrement censitaire de 1986. La proportion de la population du Québec se trouvant dans la région de Montréal diminue, passant de 27,1 % en 1986 à 24,7 % en 1997, alors qu'en

Tableau 3.1

### Évolution de la population par région administrative, superficie et densité, Québec, 1991, 1996 et 1997

Région administrative	Population				Superficie km <sup>2</sup>	Densité 1997 hab/km <sup>2</sup>	Variation	
	1991	1996	1997	%			1991-1997	
	n			%			'000	n
Gaspésie—Îles-de-la-Madeleine (11)	108 503	108 224	107 005	1,4	20 621	5	-1 498	-1,4
Bas-Saint-Laurent (01)	210 013	210 702	208 535	2,8	22 404	9	-1 478	-0,7
Saguenay—Lac-Saint-Jean (02)	293 247	296 777	296 537	4,0	104 018	3	3 290	1,1
Québec (03)	632 754	659 293	659 858	8,9	19 312	34	27 104	4,3
Chaudière-Appalaches (12)	377 025	391 347	390 098	5,3	15 136	26	13 073	3,5
Mauricie (04)	264 807	268 970	267 771	3,6	39 736	7	2 964	1,1
Centre-du-Québec (17)	212 761	221 874	221 702	3,0	6 986	32	8 941	4,2
Estrie (05)	275 069	287 143	289 645	3,9	10 145	29	14 576	5,3
Montréal (06)	1 235 894	1 317 770	1 326 265	17,9	11 176	119	90 371	7,3
Montréal (06)	1 822 346	1 825 656	1 833 085	24,7	499	3 674	10 739	0,6
Laval (13)	322 412	346 439	350 401	4,7	245	1 430	27 989	8,7
Lanaudière (14)	343 203	389 285	394 684	5,3	13 499	29	51 481	15,0
Les Laurentides (15)	392 006	445 744	453 276	6,1	21 587	21	61 270	15,6
Outaouais (07)	291 531	316 438	319 054	4,3	32 946	10	27 523	9,4
Abitibi-Témiscamingue (08)	155 871	158 198	157 966	2,1	65 143	2	2 095	1,3
Côte-Nord (09)	105 872	106 755	106 532	1,4	298 471	-	660	0,6
Nord-du-Québec (10)	37 290	37 413	37 476	0,5	839 696	-	186	0,5
<b>Québec</b>	<b>7 080 604</b>	<b>7 388 028</b>	<b>7 419 890</b>	<b>100,0</b>	<b>1 521 620</b>	<b>5</b>	<b>339 286</b>	<b>4,8</b>

1. Les populations des dernières années sont encore provisoires et ne correspondent pas à la population totale du tableau 1.1.

Sources : Statistique Canada, Estimations de la population.  
Ministère de l'Énergie et des Ressources (superficie).

Ce tableau et ses mises à jour sont sur le site Internet du Bureau de la statistique du Québec.

1971, elle était de 32,5 %. La part de Montréal passe donc du tiers au quart en une vingtaine d'années.

Le contraste que présentent les régions entourant Montréal est saisissant : la population de la Montérégie augmente de 9,9 % entre 1986 et 1991, pour atteindre 1 235 900 personnes, et de 7,3 % depuis, pour arriver à 1 326 300 personnes en 1997, alors qu'elle n'était que de 832 700 en 1971. Sa part progresse donc de 13,8 % en 1971 à 17,9 % en 1997. Les trois régions au nord de Montréal connaissent aussi des hausses substantielles. La région des Laurentides enregistre la plus forte augmentation entre 1991 et 1997, soit 15,6 %, et sa population atteint 453 300 personnes.

La population de la région de Québec - la troisième en importance - atteint 659 900 habitants en 1997. De 8,9 % en 1997, la part de la région dans l'ensemble du Québec ne bouge pas beaucoup depuis 25 ans. Les autres régions sont beaucoup moins peuplées. Le Nord-du-Québec, qui comprend plus de la moitié du territoire québécois, ne compte que 37 500 personnes, soit 200 de plus qu'en 1991. Depuis 1991, huit régions enregistrent une croissance de moins de 1,5 % que l'on peut qualifier de très faible. Notons qu'en plus de Montréal, la Gaspésie—Îles-de-la-Madeleine et le Bas-Saint-Laurent ont en 1996 une population inférieure à celle de 1971. La croissance de la population est donc très inégale-

ment répartie dans les régions; six régions affichent une forte ou très forte croissance, tandis qu'on observe une stagnation ou même une décroissance dans la majorité des régions.

## Les municipalités régionales de comté

Entre 1991 et 1996, 19 MRC ont une croissance supérieure à 10 % (tableau 207 en annexe). Neuf MRC ont un taux de variation de 5 à 10 %, que l'on peut qualifier d'élevé. La plupart de ces MRC se trouvent dans la grande couronne de Montréal, ou autour de la Communauté-Urbaine-de-Québec ou de celle de l'Outaouais. D'autre part,

Tableau 3.2

### Évolution de la population<sup>1</sup> des MRC de 100 000 habitants et des communautés urbaines, Québec, 1986-1997

MRC	1986	1991	1996	1997	Variation 1991-1997	
	n				n	%
Communauté-Urbaine-de-Montréal	1 826 536	1 822 346	1 825 656	1 833 085	10 739	0,6
Communauté-Urbaine-de-Québec	477 241	504 100	523 916	523 793	19 693	3,9
Laval	291 888	322 412	346 439	350 401	27 989	8,7
Champlain	301 444	320 828	331 133	330 539	9 711	3,0
Communauté-Urbaine-de-l'Outaouais	183 787	207 029	225 554	227 097	20 068	9,7
Le Fjord-du-Saguenay	175 075	177 111	179 186	179 858	2 747	1,6
Roussillon	107 487	127 238	143 244	145 688	18 450	14,5
Francheville	133 705	140 874	143 716	143 188	2 314	1,6
Sherbrooke	122 136	130 543	136 453	137 875	7 332	5,6
Thérèse-De Blainville	81 807	107 458	124 139	127 805	20 347	18,9
La Vallée-du-Richelieu	97 113	107 605	120 867	122 237	14 632	13,6
Les Moulins	70 431	93 535	108 737	111 436	17 901	19,1
L'Assomption	75 527	93 874	107 956	109 152	15 278	16,3
Vaudreuil-Soulanges	71 495	86 652	99 676	103 784	17 132	19,8
Le Haut-Richelieu	84 419	95 256	101 893	102 511	7 255	7,6
Lajemmerais	73 896	87 901	98 542	100 395	12 494	14,2
Sous-total	4 015 672	4 241 605	4 416 672	4 445 938	204 333	4,8
Reste du Québec	2 718 110	2 838 999	2 971 356	2 973 952	134 953	4,8
<b>Québec</b>	<b>6 733 782</b>	<b>7 080 604</b>	<b>7 388 028</b>	<b>7 419 890</b>	<b>339 286</b>	<b>4,8</b>

1. Les populations des dernières années sont encore provisoires et ne correspondent pas à la population totale du tableau 1.1.

Source : Statistique Canada, Estimations de la population.

Ce tableau et ses mises à jour sont sur le site Internet du Bureau de la statistique du Québec.

23 MRC voient leur population diminuer; elles sont situées surtout dans les régions administratives à faible croissance démographique.

L'évolution de la population des MRC de plus de 100 000 personnes depuis 1986 est présenté au tableau 3.2. Les 16 MRC les plus importantes regroupent 60 % de la population du Québec; leur croissance, très inégale, varie de 0,6 % à 19,8 % entre 1991 et 1997. Depuis 1971, la MRC des Chutes-de-la-Chaudière a plus que triplé son effectif (tableau 203); la population de Les Moulins est multipliée par 4, tandis que la Communauté-Urbaine-de-Montréal perd 6,4 % de ses citoyens.

## Les municipalités

Le Québec comprend un très grand nombre de municipalités ou de territoires équivalents (1 599), mais, selon les données du tableau 3.3, la moitié de ces unités ne comptent pas 1 000 habitants. Il y a même une centaine d'unités inhabitées. Ces très petites municipalités regroupent 5,2 % de la population du Québec et ont accru leur effectif de 1,4 % en cinq ans. Notons qu'il s'agit ici de la population recensée et non des estimations révisées. Près de 20 % des Québécois résident dans les municipalités comptant entre 1 000 et 5 000 habitants; ces municipalités ont une croissance de 4,6 %. Ce sont les petites municipalités de 5 000 à 10 000 habitants qui enregistrent la plus forte croissance (9,1 %). Le Québec ne

compte que cinq municipalités de plus de 100 000 habitants qui regroupent près du quart des Québécois. Montréal, dont la population diminue légèrement entre 1991 et 1996, était jusqu'à la fusion des municipalités de Toronto, la seule municipalité au Canada à dépasser le million d'habitants.

La population de plus du tiers des municipalités (571) diminue entre 1991 et 1996 (sans compter celles n'ayant aucun résident). Ces municipalités se situent surtout dans les régions en décroissance, mais on en trouve partout, même dans les principales agglomérations urbaines; par exemple, certaines villes dont la population est très riche et très âgée, comme Outremont et Sillery, accusent des baisses de 1,6 % et de 4,1 % respectivement. Cependant, en

Tableau 3.3

### Évolution et distribution de la population des municipalités selon la taille, Québec, 1991-1996

Taille en 1996	Municipalités n	Population		Distribution		Variation 1991-1996 %
		1991 n	1996	1991 %	1996	
100 000 et plus	5	1 721 739	1 742 712	25,0	24,4	1,2
Montréal	1	1 017 666	1 016 376	14,8	14,2	-0,1
Laval	1	314 398	330 393	4,6	4,6	5,1
Québec	1	167 517	167 264	2,4	2,3	-0,2
Longueuil	1	129 874	127 977	1,9	1,8	-1,5
Gatineau	1	92 284	100 702	1,3	1,4	9,1
50 000 à 99 999	16	1 072 154	1 083 551	15,5	15,2	1,1
20 000 à 49 999	42	1 232 824	1 278 326	17,9	17,9	3,7
10 000 à 19 999	60	799 959	859 915	11,6	12,0	7,5
5 000 à 9 999	75	473 877	516 901	6,9	7,2	9,1
1 000 à 4 999	603	1 229 904	1 286 915	17,8	18,0	4,6
0 à 999	798	365 506	370 475	5,3	5,2	1,4
<b>Total</b>	<b>1 599</b>	<b>6 895 963</b>	<b>7 138 795</b>	<b>100,0</b>	<b>100,0</b>	<b>3,5</b>

Source : Statistique Canada, Recensement de 1996.

nombres absolus, il ne s'agit pas de baisses majeures; seulement 13 municipalités perdent plus de 1 000 personnes, dont Montréal-Nord qui subit la plus forte diminution avec une perte de 3 900 personnes.

Certaines municipalités affichent un taux de variation spectaculaire, mais elles sont très petites; Mont-Élie, par exemple, qui passe de 5 à 37 résidents. Parmi les municipalités plus importantes, la plus forte croissance est observée à Schefferville avec 91 %, suivie de Saint-Colomban avec 53 %. En nombres absolus, les hausses paraissent moins spectaculaires et seulement trois municipalités ont connu une croissance de plus de 5 000 personnes : Laval (16 000, selon les chiffres des recensements), Gatineau (8 400) et Blainville (6 900).

## Les territoires autochtones

Les territoires et réserves autochtones méritent une attention particulière. Le Québec comprend 77 territoires où vivent 38 400 personnes (tableau 3.4). Cependant, cinq réserves n'ont pas autorisé la tenue du recensement en 1991 et quatre en 1996, soit les trois réserves mohawks, la réserve huronne et la réserve des Algonquins de Lac Rapide (en 1991); en 1981, ces réserves comptaient 8 400 personnes. Les autres réserves comprennent 17 200 Amérindiens en 1996, une augmentation de 20 % depuis 1991. Les 16 territoires cris comptent 10 900 personnes en 1996, contre 8 300 en 1991. Les 24 villages nordiques regroupent 8 700 personnes en 1996 - principalement des Inuits - en regard de 7 700 en 1991; leur population a donc augmenté de 13 % depuis.

## Les régions métropolitaines

Les régions métropolitaines de recensement (RMR) sont des unités statistiques et non des unités administratives comme les communautés urbaines ou les MRC; elles cernent mieux les conurbations (tableau 3.5). En 1997, 4,8 millions de personnes vivent dans les six régions métropolitaines, soit 65 % de la population du Québec, et la concentration de la population va en augmentant puisque la proportion était de 63 % en 1981.

Le Montréal métropolitain croît de 5,3 % entre 1991 et 1997 et atteint 3,4 millions d'habitants, ce qui représente 46 % de la population du Québec. La RMR de Montréal était jusqu'en 1971 la métropole du Canada, mais elle s'est fait distancer par Toronto qui, avec une population de 4,5 millions en 1996, a connu une augmentation de 11,8 % depuis 1991.

Tableau 3.4

### Évolution de la population des territoires autochtones, Québec, 1986-1996

Nombre	Type	1986	1991	1996	Variation 1991-1996	
		n	n	n	n	%
30	Réserves <sup>1</sup>	12 678	14 335	17 193	2 858	19,9
5	Établissements indiens	597	638	1 098	460	72,1
16	Terres réservées et villages cris	8 190	8 316	10 871	2 555	30,7
2	Terre réservée et village naskapi	354	405	487	82	20,2
53	Total Indiens	21 819	23 694	29 649	5 955	25,1
24	Villages nordiques et terres inuit	6 053	7 693	8 715	1 022	13,3
<b>77</b>	<b>Total</b>	<b>27 872</b>	<b>31 387</b>	<b>38 364</b>	<b>6 977</b>	<b>22,2</b>

1. Cinq réserves ont refusé le recensement en 1986 et en 1991; quatre en 1996.

Source : Statistique Canada, Recensements de 1991 et de 1996.

De 700 200 en 1997, la population de la région métropolitaine de Québec, beaucoup plus petite, représente quand même 9,4 % de la population québécoise.

La région métropolitaine de Hull correspond en fait à la partie québécoise de la région métropolitaine d'Ottawa-Hull qui s'étend des deux côtés de la rivière des Outaouais. La population de cette dernière a dépassé le million d'habitants en 1994 et est de 1 045 200 en 1997. Le quart de la population réside du côté québécois et la croissance des dernières années se révèle un peu plus importante du côté de Hull (10,2 % entre 1991 et 1997) que du côté d'Ottawa (9,6 %). La croissance de la RMR d'Ottawa-Hull de 1991 à 1997 (9,8 %)

est beaucoup plus élevée que celle des RMR de Montréal (5,3 %) et de Québec (5,6 %). En 1951, selon les frontières des zones métropolitaines de l'époque, les populations des régions métropolitaines de Québec et d'Ottawa-Hull étaient du même ordre de grandeur, soit respectivement de 275 000 et de 282 000.

La population du Québec est à la fois très concentrée dans la région métropolitaine de Montréal - près de la moitié des Québécois y résident - et très éparpillée dans un grand nombre de petites unités administratives dont près de la moitié voient leur population diminuer.

Tableau 3.5

**Évolution de la population des régions métropolitaines de recensement, Québec, 1986-1997**

Région métropolitaine de recensement	Population				Variation					
	1986	1991	1996	1997	1997	1986-1991		1991-1997		
	n				%	n	%	n	%	
Régions métropolitaines	4 284 763	4 556 502	4 770 451	4 801 233	64,7	271 739	6,3	244 731	5,4	
Montréal	3 032 022	3 213 207	3 359 029	3 384 233	45,6	181 185	6,0	171 026	5,3	
Québec	619 079	663 067	697 620	700 197	9,4	43 988	7,1	37 130	5,6	
Ottawa-Hull <sup>1</sup>	848 712	952 153	1 030 460	1 045 249	14,1	103 441	12,2	93 096	9,8	
Hull	205 623	232 722	253 621	256 461	3,5	27 099	13,2	23 739	10,2	
Chicoutimi-Jonquière	162 415	165 014	166 621	167 515	2,3	2 599	1,6	2 501	1,5	
Sherbrooke	133 561	142 729	149 959	150 742	2,0	9 168	6,9	8 013	5,6	
Trois-Rivières	132 063	139 763	143 601	142 085	1,9	7 700	5,8	2 322	1,7	
Reste du Québec	2 449 019	2 524 102	2 617 577	2 618 657	35,3	75 083	3,1	94 555	3,7	
<b>Total<sup>2</sup></b>	<b>6 733 782</b>	<b>7 080 604</b>	<b>7 388 028</b>	<b>7 419 890</b>	<b>100,0</b>	<b>346 822</b>	<b>5,2</b>	<b>339 286</b>	<b>4,8</b>	

1. La partie ontarienne n'est pas comprise dans le total.

2. Les populations des dernières années sont encore provisoires et ne correspondent pas à la population totale du tableau 1.1.

Source : Statistique Canada, Estimations de la population.

Ce tableau et ses mises à jour sont sur le site Internet du Bureau de la statistique du Québec.

## Chapitre 4

# La mortalité

Le nombre de personnes décédées, qui avait augmenté de 2,6 % en 1995 avec 52 722 enregistrements de décès, diminue de 0,8 % en 1996 avec 52 278 décès. Le taux de mortalité, c'est-à-dire le rapport entre le nombre de décès et la population, passe de 7,2 ‰ en 1995 à 7,1 ‰ en 1996. En 1997, on s'attend à près de 53 900 décès. D'autres mesures plus précises de la mortalité sont présentées ici, soit l'espérance de vie, le taux de mortalité infantile, les taux par âge et les principales causes de décès. De courtes sections traitent des décès causés par le sida, des années de vie perdues imputables aux décès précoces, de la mortalité infantile et de l'espérance de vie au sein des régions administratives; en outre, nous traiterons brièvement de la mortalité et de la mortalité périnatale.

### L'espérance de vie

L'espérance de vie à la naissance, ou la durée de vie moyenne, atteint 75,18 ans chez les hommes et 81,47 ans chez les femmes en 1996 en regard de 74,51 et 81,16 en 1995. La vie moyenne des femmes compte 6,3 années de plus que celle des hommes. L'espérance de vie de la période 1990-1992 porte sur trois années, ce qui réduit les fluctuations aléatoires dans le calcul des taux. L'augmentation de la

durée de vie moyenne depuis 1990-1992 est plus forte chez les hommes (1,5 an) que chez les femmes (0,6), si bien que l'écart entre les sexes diminue un peu.

La figure 4.1 présente l'évolution de la vie moyenne depuis 1951. L'espérance de vie n'était alors que de 64,4 ans chez les hommes et de 68,6 ans chez les femmes. Il est intéressant de

noter l'écart de 4,2 ans entre la vie moyenne des hommes et des femmes à cette époque en regard de celui de 7,7 ans en 1980-1982, et de l'écart plus faible de 6,3 ans en 1996.

L'âge de 65 ans marque souvent la fin de la vie active et l'espérance de vie à cet âge constitue un indicateur du nombre d'années de vie retraitée. En

Figure 4.1  
**Espérance de vie à la naissance selon le sexe, Québec, 1951-1996**

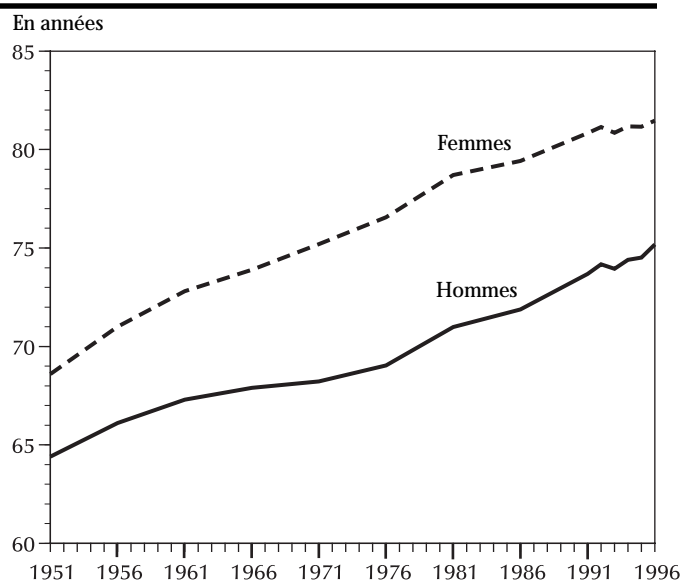

Sources : Statistique Canada (1951-1966).  
Bureau de la statistique du Québec (1971-1995).

1996, l'espérance de vie à 65 ans atteint 15,95 ans chez les hommes et 20,25 ans chez les femmes. L'inégalité que présentent les sexes à cet égard est très importante, les femmes de 65 ans pouvant s'attendre à vivre 4,3 ans de plus que les hommes du même âge. Au cours des années 1985-1987, l'espérance de vie à 65 ans était de 14,22 ans chez les hommes et de 19,00 ans chez les femmes. Malgré quelques fluctuations, la tendance générale est encore orientée vers une amélioration de l'espérance de vie.

Le tableau 4.2 permet quelques comparaisons internationales de l'espérance de vie. Les Japonais jouissent de la vie moyenne la plus élevée; les Japonais ont une vie moyenne de 76,6 ans en 1994 et les Japonaises de 83,0 ans. L'avance des Japonais est assez récente puisqu'en 1961 l'espérance de vie au Québec dépassait celle au Japon (respectivement de 67,3 et 72,8 pour les hommes et les femmes au Québec en regard de 65,9 et 70,7 au Japon). L'espérance de vie des hommes au Québec est inférieure à la moyenne canadienne, alors que celle des femmes est

à peu près égale. La vie moyenne au Québec est cependant supérieure à celle des États-Unis et de nombreux pays européens. C'est surtout l'espérance de vie des hommes qui paraît faible. La surmortalité masculine est encore plus forte en France, où l'écart entre la durée de vie moyenne des hommes et celle des femmes atteint 8,0 ans en regard de 6,3 ans au Québec. L'es-

pérance de vie des Russes a diminué il y a quelques années et l'écart entre les sexes atteint 13,5 ans en 1995.

## La mortalité infantile

Le nombre d'enfants morts avant leur premier anniversaire s'élève à 394 en 1996, ce qui représente un taux de mortalité infantile de 4,6 ‰ (pour 1 000

Tableau 4.2

### Espérance de vie à la naissance selon le sexe, quelques États

États		Hommes	Femmes
Québec	1996	75,2	81,5
Québec	1995	74,5	81,2
Canada	1996	75,7	81,5
Ontario	1996	76,1	81,4
France	1995	73,9	81,9
Suède	1995	76,2	81,5
Japon	1994	76,6	83,0
Russie	1995	58,2	71,7
États-Unis	1995	72,5	78,9

Sources : Bureau de la statistique du Québec.  
Statistique Canada, données pour le Canada.  
Monnier et de Guibert-Lantoine (1997), données pour l'étranger.

Tableau 4.1

### Espérance de vie à la naissance et à 65 ans selon le sexe, Québec, 1975-1977 à 1996

Âge et sexe	1975-1977	1980-1982	1985-1987	1990-1992	1996	Variation entre			
						1975-1977 et 1980-1982	1980-1982 et 1985-1987	1985-1987 et 1990-1992	1990-1992 et 1996
années									
À la naissance									
Hommes	69,44	71,18	72,16	73,70	75,18	1,74	0,98	1,54	1,48
Femmes	76,95	78,87	79,65	80,84	81,47	1,92	0,78	1,19	0,63
Écart	7,51	7,69	7,49	7,14	6,29	0,18	-0,20	-0,35	-0,85
À 65 ans									
Hommes	13,52	14,08	14,22	15,20	15,95	0,56	0,14	0,98	0,75
Femmes	17,50	18,70	19,00	19,85	20,25	1,20	0,30	0,85	0,40
Écart	3,98	4,62	4,78	4,65	4,30	0,64	0,16	-0,13	-0,35

Source : Bureau de la statistique du Québec.

Ce tableau et ses mises à jour sont sur le site Internet du Bureau de la statistique du Québec.

naissances); il était de 5,4 ‰ en 1995. Les taux récents, les plus bas de notre histoire, résultent des grands efforts qui ont été faits dans le domaine de la mortalité infantile. Les taux, qui ont chuté de façon importante, continuent à baisser, malgré quelques variations aléatoires dues aux petits nombres en cause. Ils atteignaient 7,2 ‰ en 1985 et 13,4 ‰ en 1975, ce qui est 2,9 fois le taux actuel (figure 4.2).

On observe une importante surmortalité masculine dès la naissance alors que le taux de mortalité infantile se situe à 5,0 ‰ chez les garçons en regard de 4,2 ‰ chez les filles, soit un écart de 19 %. Cela indique que l'inégalité des sexes quant à la mortalité tient en bonne partie à des facteurs biologiques, et non seulement sociaux, comme pourraient le laisser croire les facteurs de comportement observés aux âges plus avancés.

Le taux de mortalité infantile du Québec est un des plus bas au monde (tableau 4.3), le plus faible étant celui de la Suède avec 3,5 ‰ en 1996. La section en fin de chapitre traitant des mortinaissances et de la mortalité périnatale et néonatale comporte d'autres données sur la mortalité infantile.

## La mortalité par âge

La grande majorité des personnes décédées sont évidemment des personnes âgées comme la figure 4.3 permet de le constater. En 1996, la proportion des personnes de 65 ans et plus est de 81 % chez les femmes décédées et de 69 % chez les hommes. Sauf chez les moins d'un an, il y a très peu de mortalité chez les jeunes. Jusqu'aux âges très avancés, il y a toujours beaucoup plus de décès d'hommes que de femmes; on en compte 1,8 fois plus chez les hommes que chez les femmes parmi les décédés de moins de 65 ans. L'effectif des

Figure 4.2

### Taux de mortalité infantile selon le sexe, Québec, 1961-1996



Tableau 4.3

### Taux de mortalité infantile, quelques États

État	Taux ‰	
Québec	1996	4,6
Canada	1996	5,6
Ontario	1996	5,7
France	1996	5,0
Islande	1996	3,7
Japon	1995	4,3
Suède	1996	3,5
Russie	1995	18,2
États-Unis	1996	7,5

Sources : Bureau de la statistique du Québec.  
Statistique Canada, données pour le Canada et l'Ontario.  
Monnier et de Guibert-Lantoine (1997), données pour l'étranger.

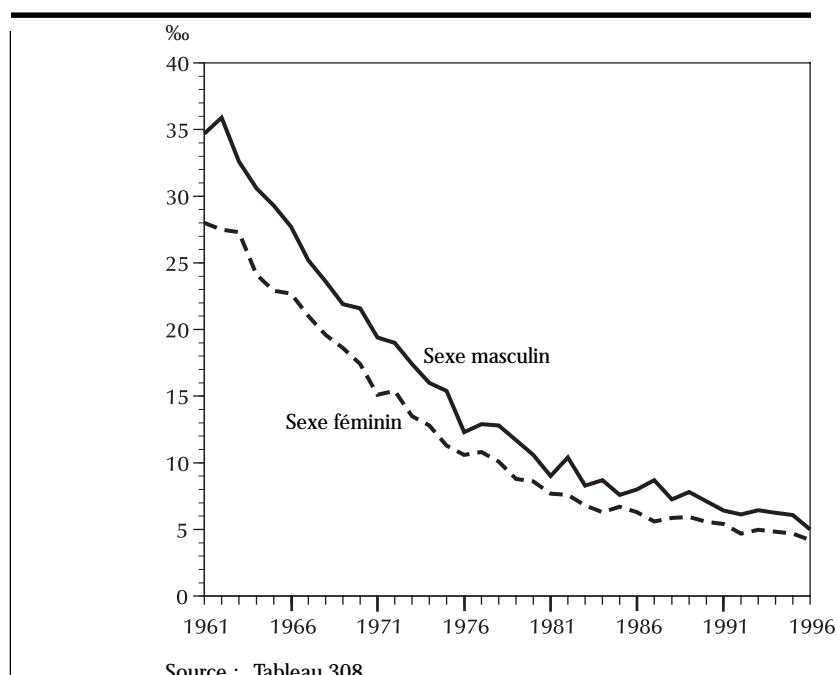
Figure 4.3  
**Structure par sexe et âge de la population décédée en 1996, Québec**

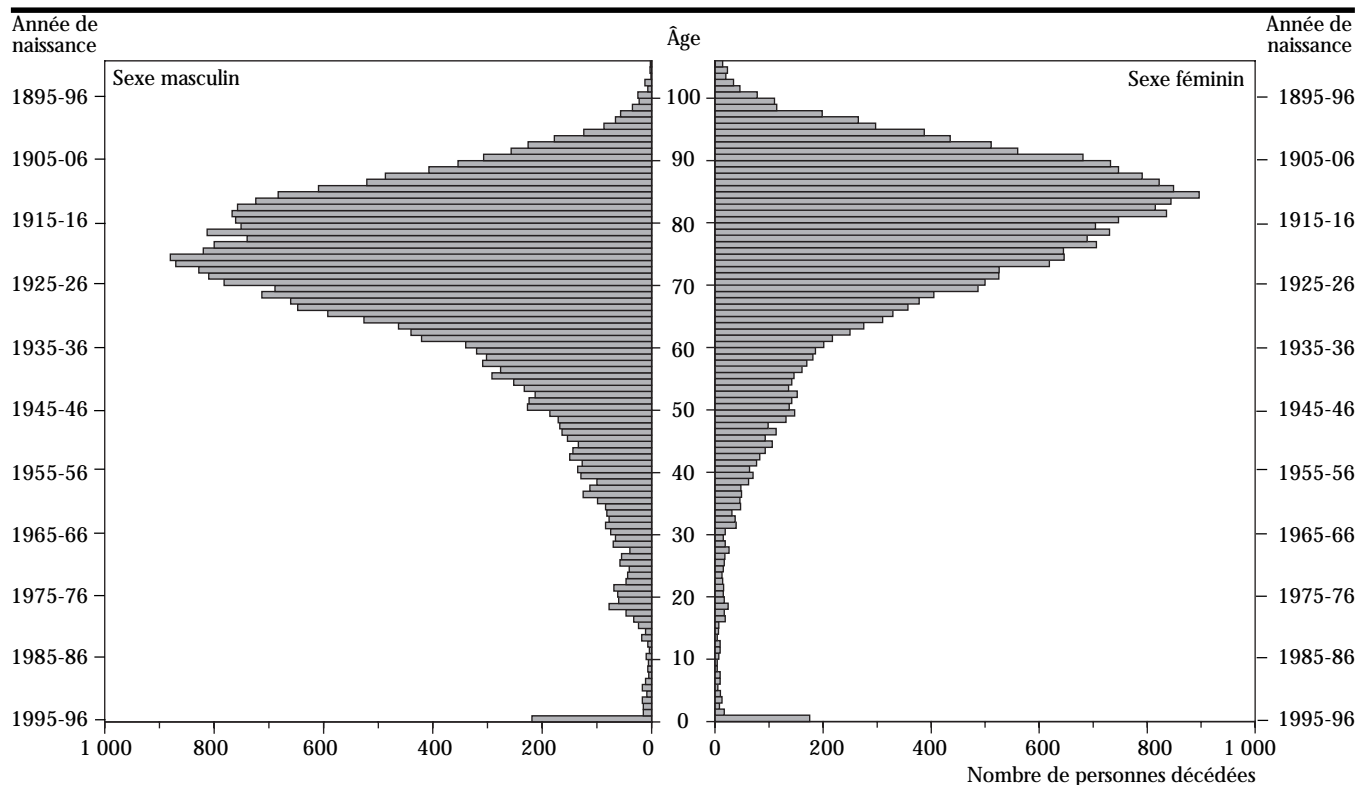

Source : Bureau de la statistique du Québec.

Tableau 4.4  
**Évolution des probabilités de décéder de certains intervalles d'âge<sup>1</sup> selon le sexe, Québec, 1985-1987, 1990-1992 et 1996**

Intervalle entre anniversaires	Sexe masculin			Sexe féminin		
	Probabilité de décéder			Probabilité de décéder		
	1985-1987	1990-1992	1996	1985-1987	1990-1992	1996
	‰					
0-1	8,1	6,5	5,0	6,2	5,2	4,2
1-15	5,3	4,0	3,2	3,8	2,9	2,5
15-45	47,3	42,9	40,4	19,3	18,8	18,7
45-75	476,5	420,3	381,7	263,3	234,3	222,4
75-90	847,2	817,1	787,5	695,5	639,9	622,0

1. Il s'agit des probabilités, par exemple pour l'intervalle 15-45, de décéder entre le 15<sup>e</sup> et le 45<sup>e</sup> anniversaire (pour les survivants au 15<sup>e</sup> anniversaire).

Source : Bureau de la statistique du Québec.

âges est évidemment un facteur du nombre de décès et le calcul des taux et des quotients permet de comparer plus exactement les conditions de mortalité.

La figure 4.4 illustre les quotients de mortalité tirés de la table de mortalité de 1996. Ces quotients expriment la probabilité à un anniversaire  $x$  de décéder avant l'anniversaire  $x + 5$ , sauf à la naissance et au premier anniversaire où il s'agit de la probabilité de décéder avant le 1<sup>er</sup> et le 5<sup>e</sup> anniversaires.

La mortalité la plus faible est observée autour de l'âge de 10 ans; le quotient se situe à 1,0 ‰ chez les garçons et à 0,7 ‰ chez les filles de 5 à 10 ans. La mortalité augmente régulièrement avec l'âge. La mortalité due aux accidents autour de 20 ans provoque une saillie dans les courbes, importante surtout pour le sexe masculin. Entre 20 et 25 ans, les hommes meurent 3,5 fois plus que les femmes, leur quotient se situant à 5,4 ‰ en regard de 1,5 ‰ pour les femmes.

Le tableau 4.4 résume l'évolution de la mortalité entre 1985-1987 et 1996 en présentant les probabilités de décéder par grand intervalle d'âge. La mortalité infantile a baissé beaucoup, de plus de 30 % chez les garçons et les filles. Entre 75 et 90 ans, le quotient des hommes diminue de 7 % seulement et celui des femmes de 11 %. À ces âges, la surmortalité masculine atteint 27 %; la probabilité chez les hommes de 75 ans de décéder avant leur 90<sup>e</sup> anniversaire est de 787 ‰ en regard de 622 ‰ chez les femmes.

Figure 4.4

### Quotient de mortalité selon l'âge et le sexe, Québec, 1996

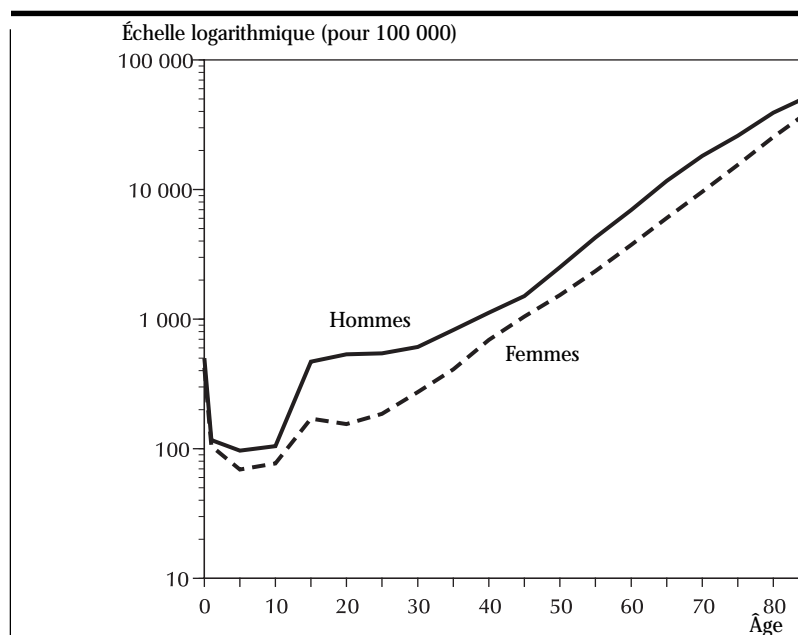

Source : Tableau 307. La table est abrégée.

## Les causes de décès

La classification internationale des maladies (CIM) fait état de milliers de causes qu'il faut regrouper selon certains axes et par grandes catégories. Dans le cas de causes multiples, les décès sont répartis selon la cause initiale appelée aussi cause principale. Notons que les décès résultant de traumatismes sont présentés selon la cause extérieure plutôt que la cause médicale.

La figure 4.5, qui illustre la répartition des principaux regroupements de causes de décès, permet de constater que les maladies de l'appareil circulatoire sont de loin le groupe le plus important; en 1996, elles comptent pour 33 % des décès chez les hommes (9 139 décès) et pour 37 % de ceux chez les femmes (9 238 décès). Le cancer vient au deuxième rang avec 8 831 décès chez les hommes (32 % des décès) et 7 299 décès chez les femmes (29 % des

décès). Le nombre de morts violentes (traumatismes et empoisonnements) augmente de 1 % en 1996 et est de 3 666; ce dernier nombre se répartit en 2 515 hommes (9 % des décès chez les hommes) et 1 151 femmes (5 % des décès chez les femmes). Parmi les autres groupes importants, les maladies de l'appareil respiratoire causent 4 390 décès en 1996 et les maladies de l'appareil digestif, 1 826 décès.

On ne meurt pas des mêmes causes aux différents âges de la vie et la figure 4.6 montre la répartition de quelques causes ou groupes de causes de décès selon l'âge et le sexe. Chez les jeunes adultes de 20-24 ans, on note une forte prépondérance des suicides et des accidents de véhicule qui sont responsables respectivement de 42 % et

de 26 % des décès chez les hommes. Chez les 30-34 ans, la part des suicides est de 32 %. Le sida voit sa part diminuer de 21 % des décès chez les hommes en 1995 à 15 % en 1996. Le cancer est responsable de 61 % des décès des femmes de 50-54 ans et les maladies de l'appareil circulatoire, de 16 %; chez les hommes des mêmes âges, les proportions sont de 40 % et de 29 %. Chez les personnes très âgées, les maladies de l'appareil circulatoire arrivent au premier rang des causes de décès, avec par exemple 41 % des décès chez les hommes de 80-84 ans et même 45 % chez les femmes des mêmes âges.

Les taux de mortalité de 1996 reliés à certaines causes ou groupes de causes, selon le groupe d'âge (à partir de 25 ans) et selon le sexe, illustrés aux

figures 4.7 à 4.12, font l'objet d'une comparaison avec ceux de quelques pays. Tirés de l'*Annuaire de statistiques sanitaires mondiales de 1996*, de l'Organisation mondiale de la santé (1998), les taux des pays en question concernent les années 1993 à 1996. L'augmentation importante des taux avec l'âge justifie l'utilisation d'une échelle logarithmique en ordonnée, sauf pour les figures 4.11 et 4.12.

Les maladies de l'appareil circulatoire (principalement les infarctus aigus du myocarde et les maladies cérébrovasculaires) comptent pour 33 % des décès chez les hommes et pour 37 % chez les femmes. De beaucoup supérieur et plus précoce chez les hommes, le risque augmente grandement avec l'âge. Cependant, la mortalité due à cette

Figure 4.5  
Répartition des décès selon la cause et le sexe, Québec, 1996

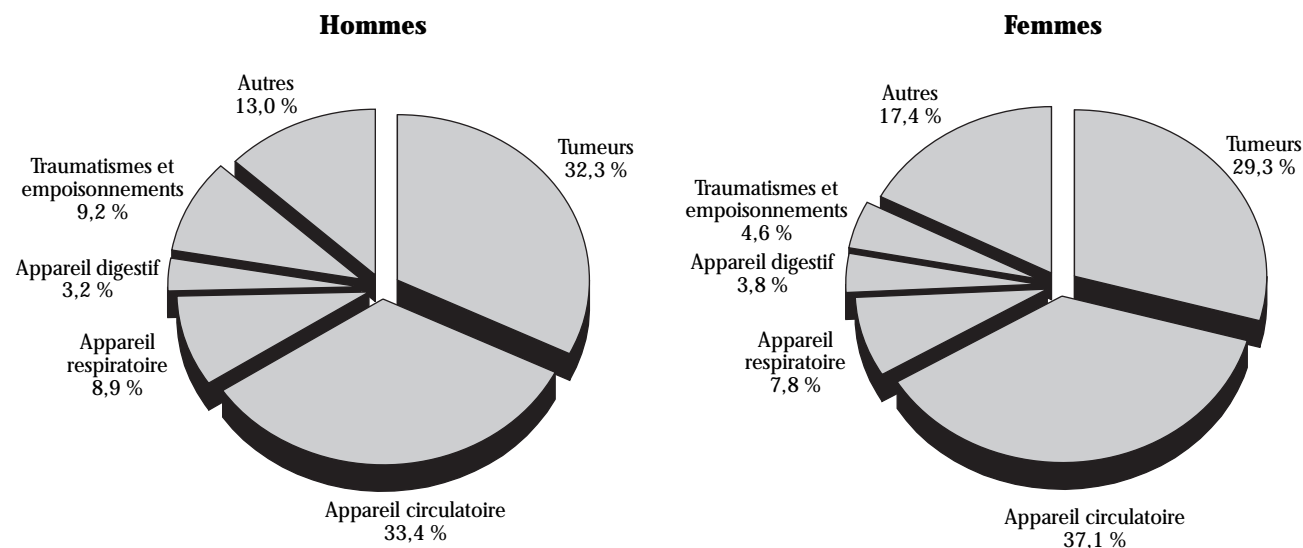

Source : Bureau de la statistique du Québec.

Figure 4.6  
**Répartition des décès selon la cause, le sexe et le groupe d'âge, Québec, 1996**

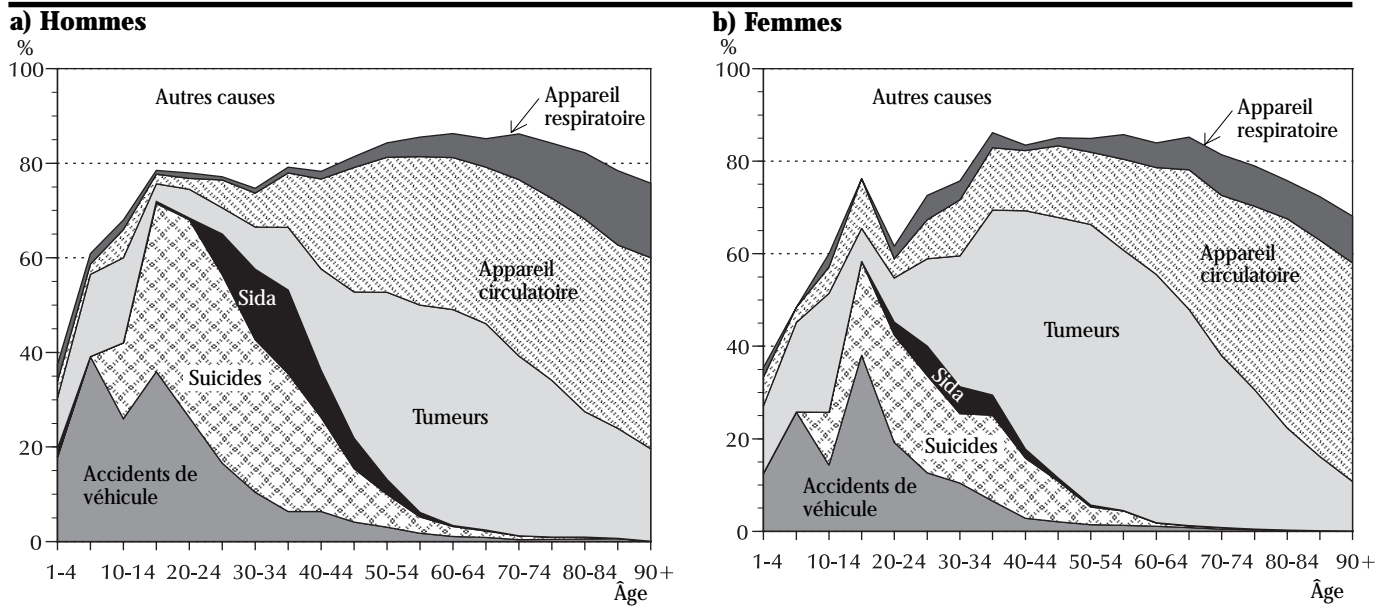

Source : Bureau de la statistique du Québec.

Figure 4.7  
**Taux de mortalité par maladies de l'appareil circulatoire, selon le groupe d'âge et le sexe, comparaisons internationales**

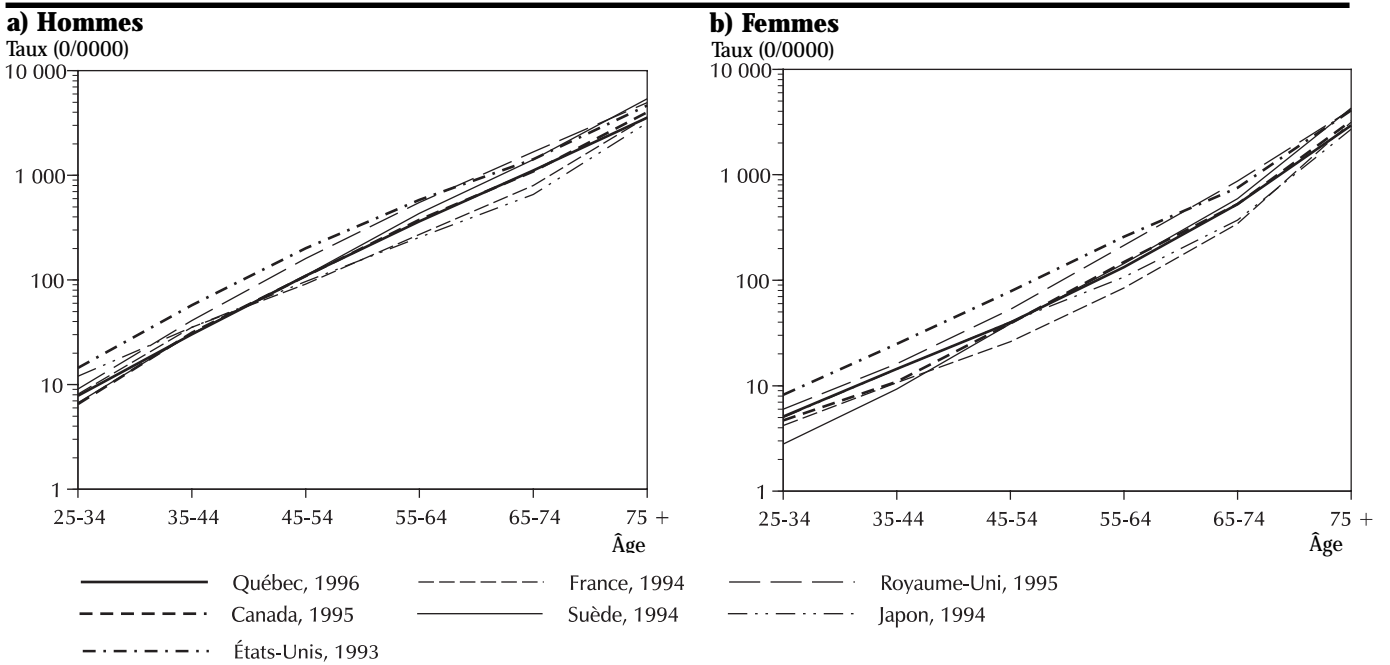

Sources : Organisation mondiale de la santé (1998).  
 Bureau de la statistique du Québec.

Figure 4.8

**Taux de mortalité par tumeurs, selon le groupe d'âge et le sexe, comparaisons internationales**

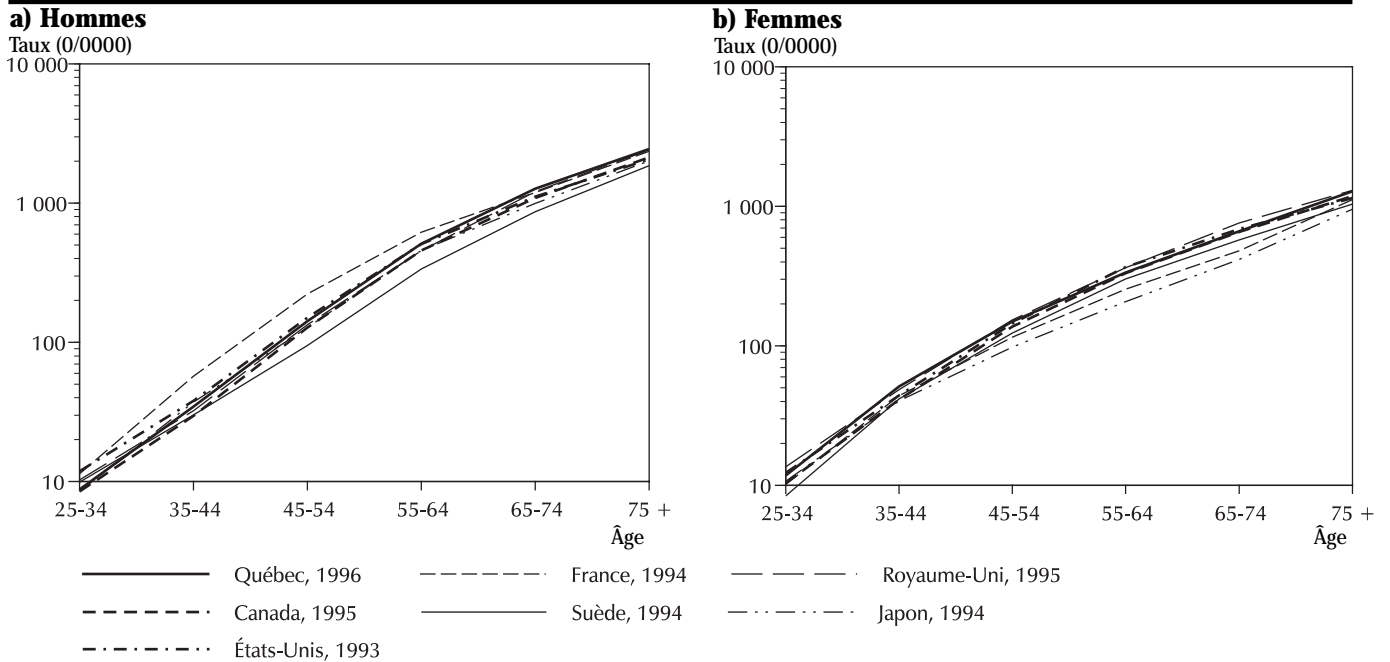

Sources : Organisation mondiale de la santé (1998).  
Bureau de la statistique du Québec.

Figure 4.9

**Taux de mortalité par cancer du poumon, selon le groupe d'âge et le sexe, comparaisons internationales**

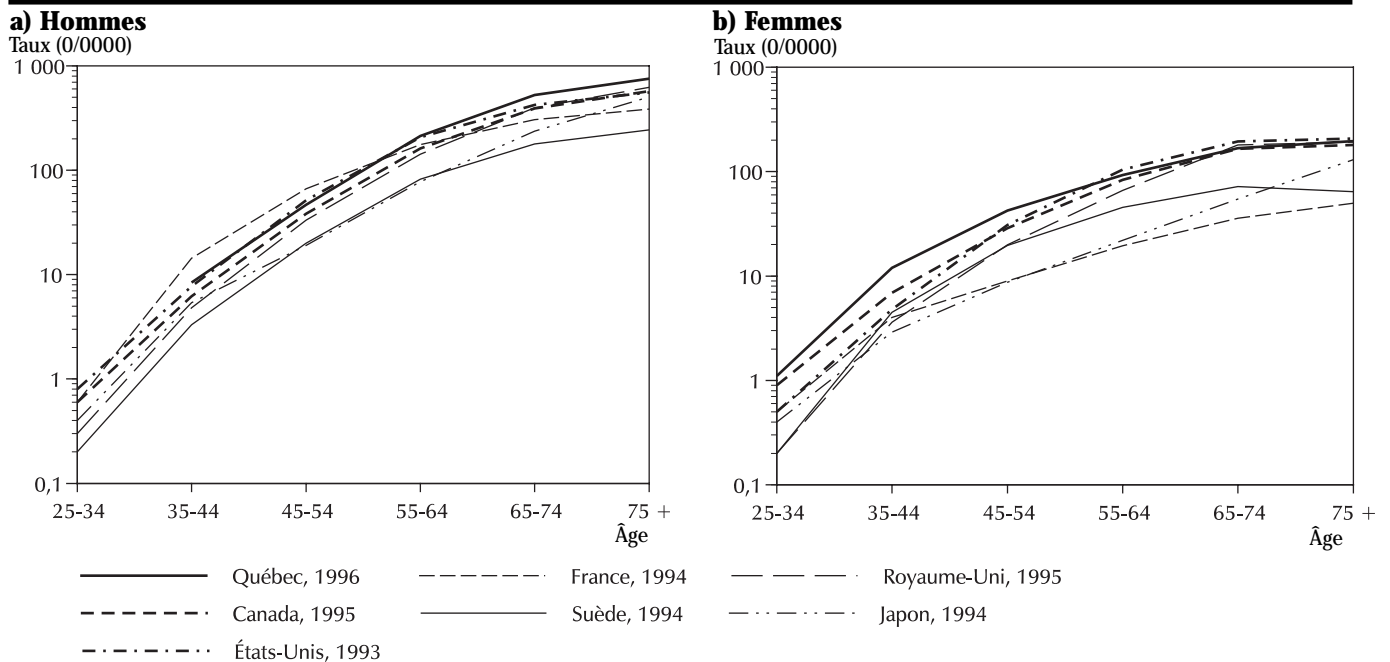

Sources : Organisation mondiale de la santé (1998).  
Bureau de la statistique du Québec.

maladie diminue beaucoup; vers 1971, on enregistrait des taux environ deux fois supérieurs. Dans les pays retenus à la figure 4.7, la France et le Japon affichent des taux de mortalité de beaucoup inférieurs à ceux des autres pays. Le taux des hommes de 65-74 ans est par exemple de 654 pour 100 000 au Japon en regard de 1 114 pour 100 000 au Québec, 1 423 aux États-Unis et 1 670 au Royaume-Uni. En 1971, le taux au Québec était de 2 373, ce qui montre bien la chute de ces maladies.

Des principaux cancers entraînant la mort, mentionnons ceux du poumon (4 763 décès en 1996), du sein (1 340), du côlon (1 526), de la prostate (764) et du pancréas (791). Les taux de mortalité augmentent beaucoup avec l'âge et la surmortalité masculine n'apparaît qu'aux âges avancés. En comparaison avec les taux au niveau international, la mortalité due au cancer apparaît plutôt forte au Québec, surtout chez les hommes (figure 4.8).

La figure 4.9 fait ressortir les taux élevés du Québec en ce qui concerne le cancer du poumon (plus précisément de la trachée, des bronches et du poumon), spécialement chez les hommes. Par exemple, chez les hommes de 65-74 ans, le taux atteint 527 pour 100 000 au Québec, le plus élevé des pays retenus alors que le plus faible est observé en Suède, avec 179 pour 100 000. On identifie le tabagisme comme le principal responsable des cancers du poumon. Par ailleurs, le cancer de la vessie, aussi associé au tabagisme, cause 352 décès en 1996. Le tabagisme diminue chez les hommes, mais augmente chez les femmes, les jeunes femmes étant maintenant plus nombreuses à fumer que les jeunes hommes. Les taux de mortalité par cancer du poumon ont baissé chez les hommes plus jeunes, et l'importante surmortalité masculine devrait diminuer.

Figure 4.10

### Taux de mortalité par cancer du sein chez les femmes, selon le groupe d'âge, comparaisons internationales

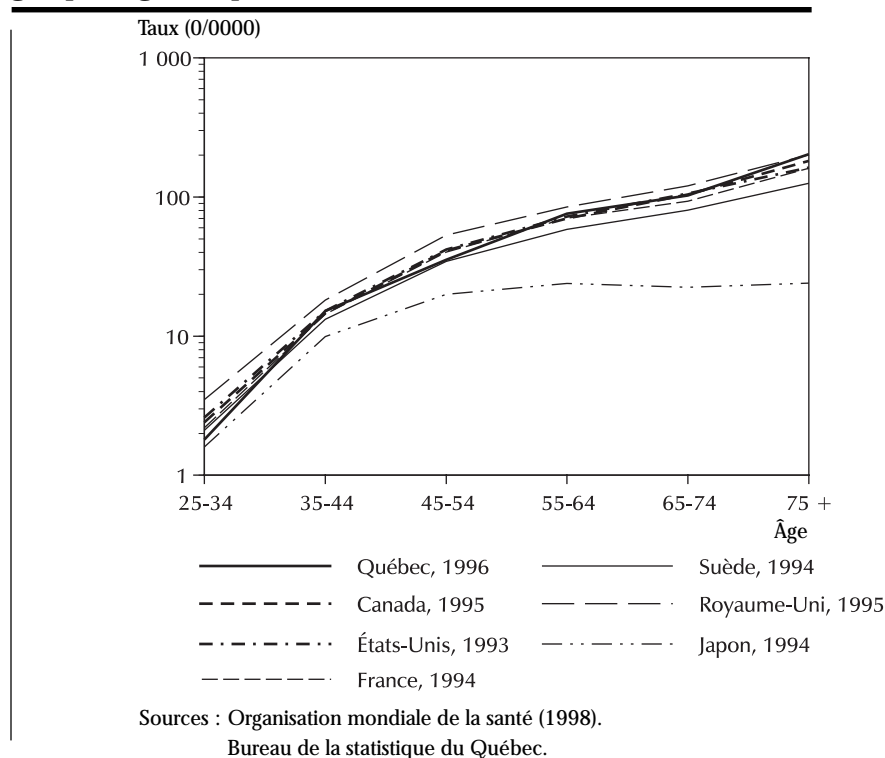

Les Québécoises enregistrent des taux moyens de mortalité par cancer du sein, mais assez élevés chez les personnes âgées. Les Japonaises ont des taux vraiment à part de ceux que présentent les femmes des autres pays. Chez les femmes de 65-74 ans, par exemple, le taux se situe à 22 pour 100 000 au Japon et à 102 pour 100 000 au Québec, soit un taux cinq fois plus élevé.

En ce qui concerne les morts violentes ou par traumatismes et empoisonnements, les causes les plus importantes en 1996 sont les suicides (1 463 décès)

et les accidents de la circulation impliquant des véhicules à moteur (816 décès). En 1995, on enregistrait 1 442 suicides et 809 décès dus aux accidents de la circulation.

Les taux de mortalité associés aux accidents de la circulation s'avèrent plus élevés chez les 15-24 ans et chez les personnes âgées. Même si, à l'échelle internationale, le Québec affiche des taux plutôt élevés, la figure 4.11 fait ressortir une mortalité due à cette cause encore plus grande aux États-Unis et en France. Ainsi, le taux des hommes de

15-24 ans est de 31 pour 100 000 ici en regard de 41 et 40 aux États-Unis et en France, alors qu'il n'est que de 12 en Suède. La surmortalité masculine se révèle très forte, à tous les âges; le taux féminin est de 10 pour 100 000 chez les 15-24 ans au Québec en regard de 31 chez les hommes.

Les taux de mortalité par suicide varient peu avec l'âge au Québec, du moins chez les hommes, alors que dans plusieurs pays, ils augmentent beaucoup aux âges avancés. Chez les hommes, on trouve aux âges plus jeunes les taux les plus élevés, mais les taux des 75 ans et plus se situent ici parmi les plus faibles. C'est en Hongrie, en Autriche et en France que l'on observe les taux de mortalité les plus élevés surtout chez les hommes âgés alors que chez les femmes, les Hongroises et les Japonaises

âgées se démarquent nettement des femmes des autres pays avec des taux très élevés. On lit souvent que le Québec détient le taux de suicide le plus élevé au monde chez les jeunes hommes; pourtant, dans *l'Annuaire des statistiques sanitaires mondiales*, on trouve des taux supérieurs dans plusieurs pays. En Lituanie, le taux de suicide des hommes de 15-24 ans (49 pour 100 000 en 1995) est plus haut que le taux observé ici (39 pour 100 000 en 1996) et en Nouvelle-Zélande (selon les derniers chiffres de 1993), il est le même qu'ici. Les pays de l'ex-URSS affichent des taux de mortalité par suicide très élevés, soit 41 pour 100 000 en Russie en 1995 chez les 15-24 ans et 38 en Lettonie. Par ailleurs, aux États-Unis, le taux par homicide (38 pour 100 000 en 1994) des hommes de 15-24 ans est proche

du taux de mortalité par suicide des jeunes d'ici pour lesquels le taux d'homicide n'est que de 3 pour 100 000. Il serait en fait plus juste de comparer l'ensemble de la mortalité violente (accidents, homicides, noyades, etc.) que seulement les suicides, mais ces derniers attirent plus l'attention. Chez les jeunes hommes de 25-34 ans, les taux de mortalité par suicide du Québec (41 pour 100 000) sont dépassés par ceux de quelques pays dont la Finlande (52), l'Estonie (61), la Russie (91) la Lettonie (80) et la Lituanie (76).

Chez les jeunes de 20-24 ans, la majorité des 336 décès de 1996 sont imputables à des morts violentes; les accidents de la circulation comptent pour 26 % des décès des hommes et 19 % de ceux des femmes, tandis que

Figure 4.11

**Taux de mortalité par accidents de la circulation, selon le groupe d'âge et le sexe, comparaisons internationales**

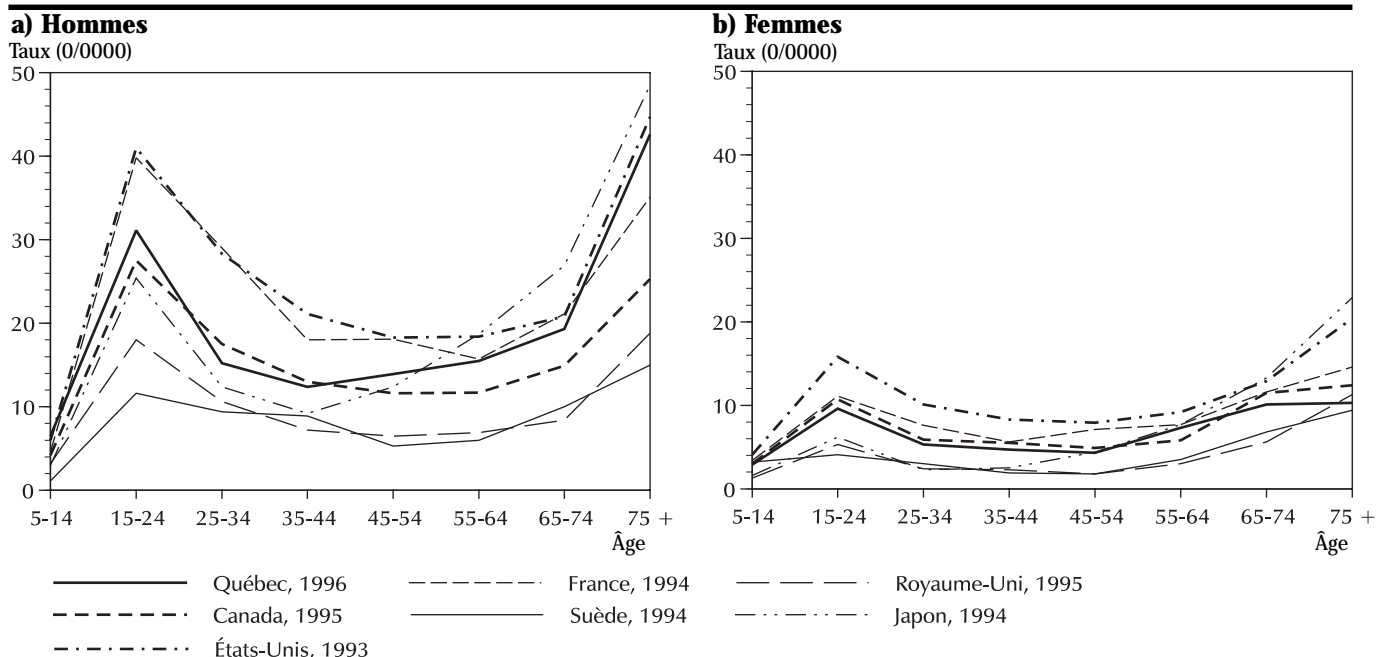

Sources : Organisation mondiale de la santé (1998).  
Bureau de la statistique du Québec.

les suicides représentent 42 % des décès des hommes et 23 % de ceux des femmes. On peut qualifier la surmortalité masculine de très importante : le taux de mortalité par accident de la circulation des hommes (28 pour 100 000) se révèle 4,8 fois supérieur à celui des femmes (6 pour 100 000); de même, le taux de mortalité par suicide des hommes (45 pour 100 000) est 6,3 fois plus élevé que celui des femmes (7 pour 100 000).

## Les décès causés par le sida

Parmi les causes de décès, le sida, apparu au début des années 80, retient souvent l'attention, même s'il ne compte que pour 1,5 % des décès en 1996. Le nombre de décès atteint 423 en 1996 en regard de 586 en 1995, soit une diminution de 163 cas ou de 28 %. Selon les données provisoires de 1997, on enregistrerait 224 décès, soit une baisse importante de 47 %. Ce revirement important dans l'évolution du

nombre de décès est aussi observé aux États-Unis où le nombre de décès par sida a diminué de 21 % pendant les premiers six mois de 1996 en regard de la même période de 1995 chez les personnes blanches (MMWR, 1997, p.168). De meilleures techniques thérapeutiques prolongeant la vie des malades seraient à l'origine de cette baisse du nombre de décès. Il est important de noter que le prolongement de la durée de la maladie en fait augmenter la prévalence, qui est fonction du taux de nouvelles infections et de la durée (MMWR, 1997, p.171).

Figure 4.12

### Taux de mortalité par suicide, selon le groupe d'âge et le sexe, comparaisons internationales

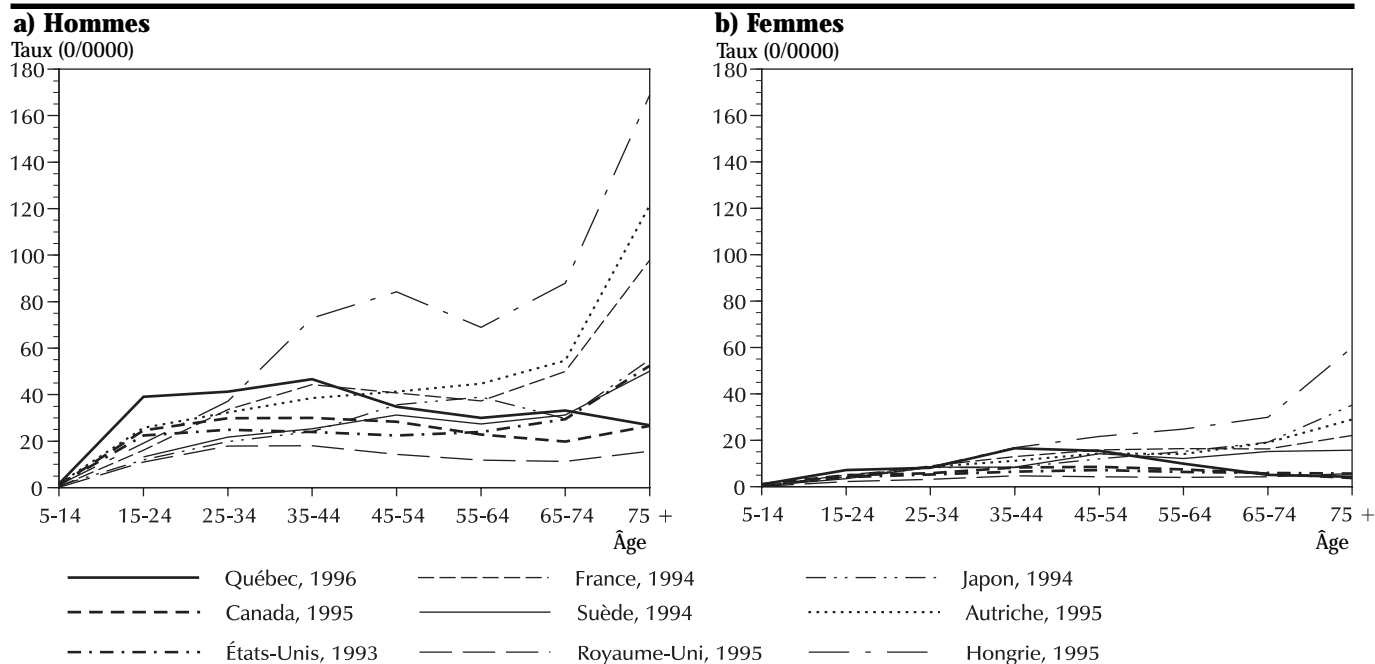

Sources : Organisation mondiale de la santé (1998).  
Bureau de la statistique du Québec.

Cette maladie touche beaucoup plus les hommes que les femmes et, en 1996, elle entraîne le décès de 375 d'entre eux en regard de 48 chez les femmes. La proportion de femmes parmi les personnes décédées du sida est plus forte au Québec (11 %) que dans les autres provinces; en Colombie-Britannique, par exemple, seulement 7 % des personnes décédées sont de sexe féminin en 1995. À certains âges où la mortalité générale est faible, le sida représente une des principales causes de décès; chez les hommes de 35-39 ans, 18 % des décès résultent de cette cause en comparaison de 6 % pour les accidents de voiture et de 29 % pour les suicides.

## Les années de vie perdues

Tout le monde finit par mourir, mais les décès aux jeunes âges ont plus de répercussions sur les années à vivre que les décès aux âges avancés. Le calcul des années potentielles de vie perdues, en donnant plus de poids aux décès précoces, permet d'ajouter un point de vue supplémentaire à l'examen des décès. Les années potentielles de vie perdues se calculent de plusieurs façons, mais nous avons retenu ici le seuil de 75 ans comme limite. Ainsi, pour une personne qui décède à 20 ans (20,5 en moyenne), on estime le nombre d'années potentielles de vie perdues à 54,5 années. Une personne qui dé-

cède à 70 ans se voit donc attribuer 4,5 années de vie perdues. Il s'agit d'un indice assez élémentaire et il faut supposer, par exemple, qu'un décès évité à 20 ans implique une survie jusqu'à 75 ans.

Le nombre d'années potentielles de vie perdues s'élève à 416 100 en 1996 pour les 25 548 personnes décédées avant leur 75<sup>e</sup> anniversaire. La figure 4.13 et le tableau 316 présentent la répartition des décès et des années perdues selon l'âge et le sexe. L'importante surmortalité masculine apparaît dans le nombre d'années perdues des hommes qui est près du double de celui des femmes. Il y a peu de décès aux jeunes âges, mais le poids des années

Tableau 4.5

### Décès causés par le sida selon le sexe, Québec, 1983-1996

	Hommes	Femmes	Total	Variation	
	n			n	%
1983	2	5	7	...	...
1984	25	3	28	21	...
1985	37	11	48	20	71,4
1986	114	14	128	80	166,7
1987	154	23	177	49	38,3
1988	204	33	237	60	33,9
1989	270	27	297	60	25,3
1990	323	24	347	50	16,8
1991	347	36	383	36	10,4
1992	376	34	410	27	7,0
1993	442	45	487	77	18,8
1994	471	65	536	49	10,1
1995	529	57	586	50	9,3
1996	375	48	423	-163	-27,8
1997 <sup>p</sup>	190	34	224	-199	-47,0
1998 <sup>p</sup> (janvier-juin)	64	6	70		

Source : Bureau de la statistique du Québec.

perdues est plus important. Ainsi, alors que seulement 1,5 % des décès avant 75 ans ont lieu à 0 an, on compte 7 % des années perdues chez les moins d'un an. Il n'y a que 289 décès chez les hommes de 25-29 ans, mais 13 728 années perdues. C'est quand même chez les personnes de 60-64 ans que l'on compte le plus grand nombre d'années perdues.

Le principal intérêt des années potentielles de vie perdues réside dans le calcul des années perdues par cause de décès (figure 4.14 et tableau 317) qui permet d'estimer l'impact démographique de la lutte contre certaines causes. Ainsi, un suicide évité à 20 ans a plus de répercussions sur la population qu'un infarctus évité à 70 ans. Ce sont les tumeurs, les traumatismes et les maladies de l'appareil circulatoire qui sont les principaux responsables des années de vie perdues avec des parts respectives de 31 %, 25 % et 18 %. Cependant, la proportion des décès avant 75 ans varie beaucoup selon qu'il s'agit des cancers (39 %), des traumatismes (12 %) ou des maladies de l'appareil circulatoire (27 %). Les décès par traumatismes qui arrivent à des âges plus jeunes sont responsables d'en moyenne 35 années perdues en regard de 13 années pour les cancers. Dans le cas des anomalies congénitales et des affections périnatales, l'écart entre la proportion des décès (1,6 %) et celle des années perdues (6,8 %) est évidemment très élevé.

Figure 4.13  
**Années potentielles de vie perdues (APVP) et décès selon l'âge et le sexe, Québec, 1996**

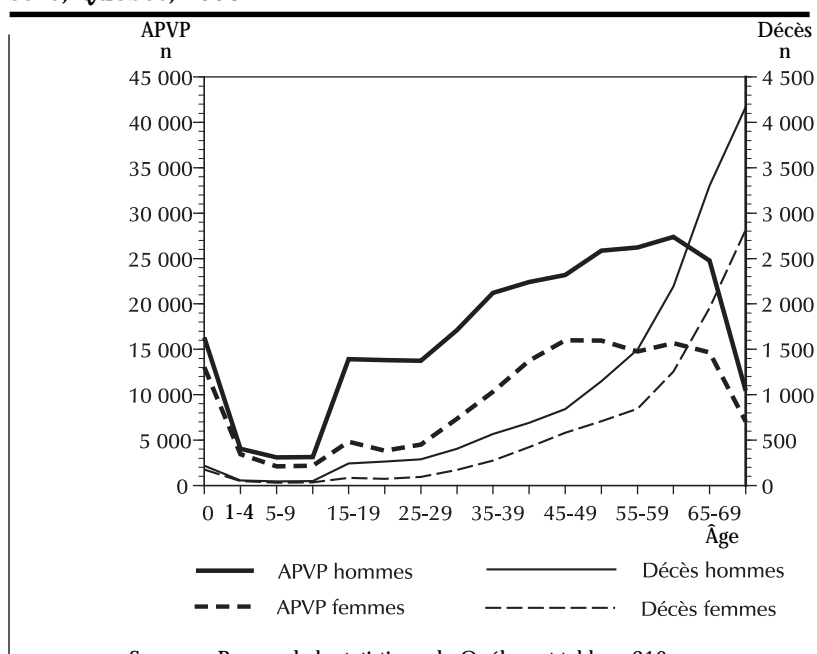

Source : Bureau de la statistique du Québec et tableau 316.

Figure 4.14  
**Répartition des décès (de 0 à 74 ans) et des années potentielles de vie perdues (APVP) selon la cause, Québec, 1996**

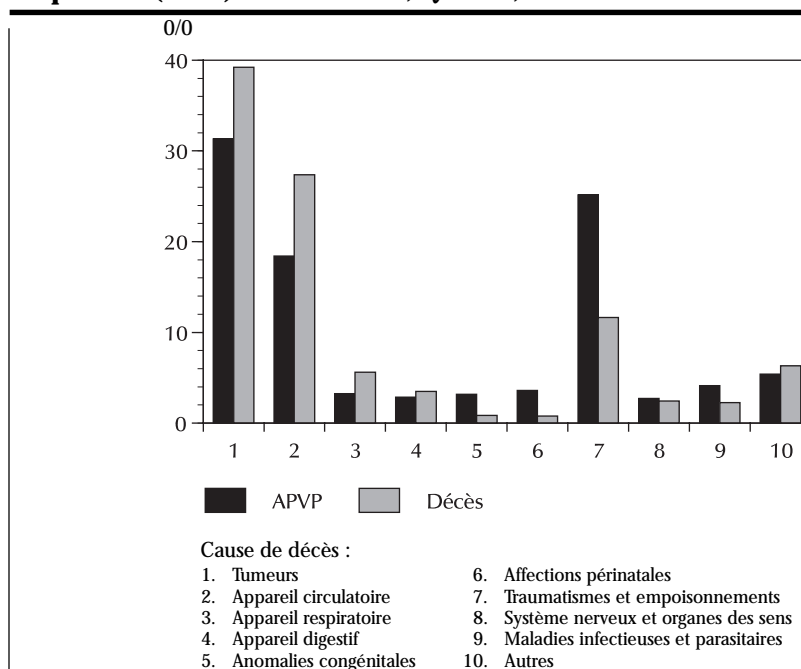

Source : Bureau de la statistique du Québec.

## La mortalité dans les régions

Pour comparer la mortalité dans les 16 régions, les deux indices retenus sont l'espérance de vie à la naissance (figure 4.15) et le taux de mortalité infantile (figure 4.16). L'espérance de vie couvre une période de trois ans, soit de 1994 à 1996, et le taux de mortalité infantile une période de cinq ans, soit de 1992 à 1996. Cette façon de faire permet de diminuer les fluctuations aléatoires dues aux petits nombres. Malgré cette précaution, il faut être prudent dans la comparaison entre les régions, puisque certaines comptent de très petites populations.

Seul le Nord-du-Québec se détache nettement des autres régions avec une espérance de vie de 69,8 ans chez les hommes et de 75,4 ans chez les fem-

mes, en regard de 74,7 ans et de 81,3 ans pour l'ensemble des hommes et des femmes du Québec. Rappelons que cette région compte moins de 40 000 habitants. L'Abitibi-Témiscamingue affiche aussi une espérance de vie bien en dessous de celle des autres régions, avec 73,0 ans chez les hommes et 80,1 ans chez les femmes. Les hommes de Laval jouissent de l'espérance de vie la plus longue avec 76,1 ans, comme les femmes de la région de Chaudière-Appalaches qui ont une vie moyenne de 82,1 années.

Le taux de mortalité infantile de la région Nord-du-Québec pour les enfants nés pendant la période 1992-1996 atteint 13,3 %, ce qui équivaut à 2,5 fois le taux de l'ensemble du Québec (5,4 %). La région du Bas-Saint-Laurent affiche aussi un taux plus

élevé que les autres régions avec 7,1 %; le plus faible, 4,2 %, est observé dans Laval. Les taux selon le sexe, présentant des variations importantes en raison des petits nombres en cause, n'ont pas été retenus à la figure 4.16.

## Les mortinaissances, la mortalité périnatale et la mortalité néonatale

Une grande partie des conceptions n'aboutissent pas à des naissances vivantes, mais à des avortements spontanés (fausses couches) particulièrement fréquents au tout début de la grossesse, mais peu connus. On parle de mortinaissance quand le décès intra-utérin survient lorsque le fœtus a atteint un niveau de développement considéré

Figure 4.15  
Espérance de vie à la naissance selon le sexe, par région administrative, Québec, 1994-1996

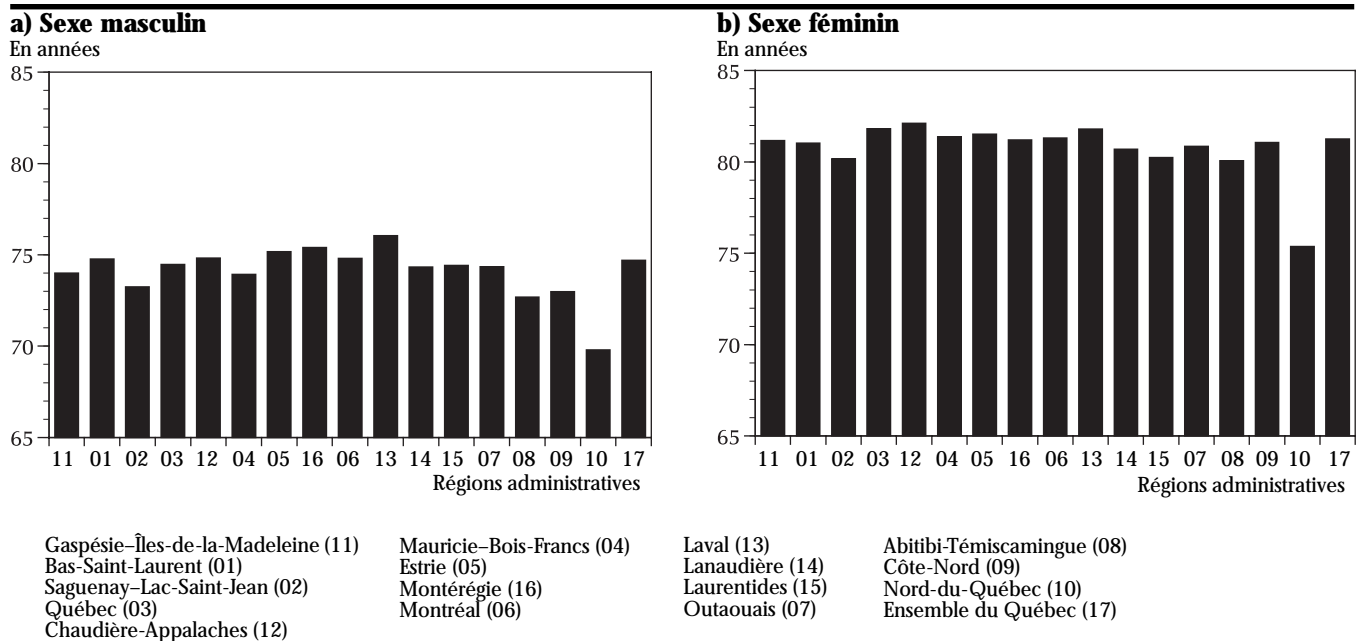

Source : Tableau 306.

Figure 4.16  
**Taux de mortalité infantile par région administrative, Québec, 1992-1996**

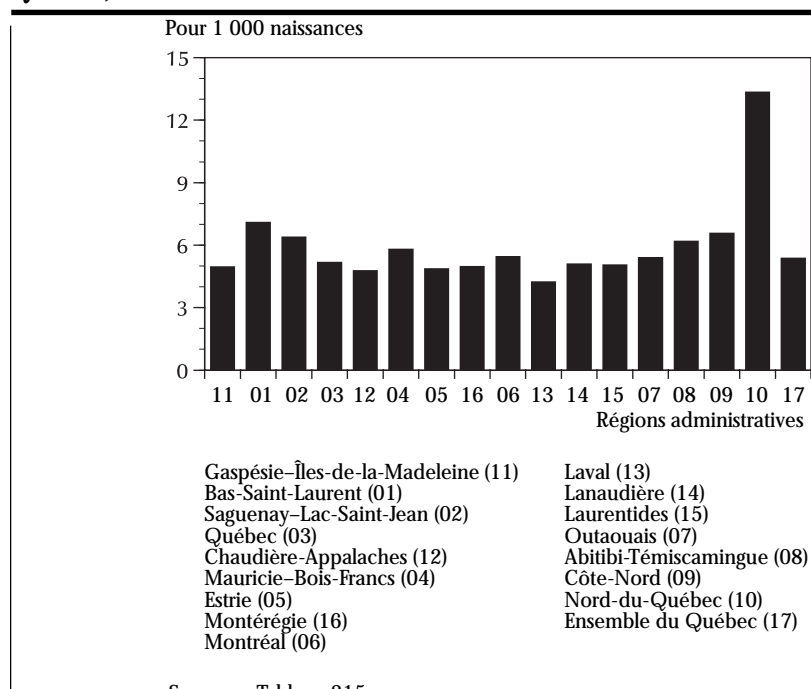

comme viable. Le critère de viabilité retenu depuis quelques années est le poids de 500 grammes. À l'accouchement d'un enfant décédé avant la naissance, il faut produire un bulletin de mortinaissance (Loi sur la protection de la santé publique (L.R.Q., c.P-35)) qui, en fait, est l'intégration sur un même formulaire des bulletins de naissance vivante et de décès.

On enregistre 334 mort-nés en 1996. Le nombre de mortinaissances diminue considérablement; en 1976, on en comptait 769 et en 1986, 420 (tableau 312 en annexe). Le taux de mortinatalité est le rapport des mortinaissances au total des mortinaissances et des naissances vivantes; il est de 3,9 ‰ en 1996 (figure 4.17). En 1976 et 1977, le taux était de 7,8 ‰ et il a baissé régulièrement depuis malgré quelques fluctuations dues aux petits nombres.

Quand un enfant vit ne serait-ce que quelques instants, il faut remplir à la fois un bulletin de naissance vivante et un bulletin de décès dans lequel on indique la durée de vie en minutes, heures et jours pour les décès de bébés de moins de sept jours. Les décès sont très nombreux aux premières heures de la vie : des 394 enfants décédés avant leur premier anniversaire en 1996, 168 n'ont pas vécu une journée entière et 77 autres n'ont pas vécu une semaine. C'est donc plus de la moitié des décès infantiles qui ont lieu pendant la première semaine de vie. Ces décès forment la catégorie appelée « mortalité néonatale précoce ». Comme il y a une certaine parenté entre les mortinaissances et les décès infantiles des premiers jours, l'addition des mortinaissances et des décès de la première semaine forme la catégorie appelée

Figure 4.17  
**Taux de mortinatalité, de mortalité périnatale et de mortalité néonatale précoce, Québec, 1976-1996**

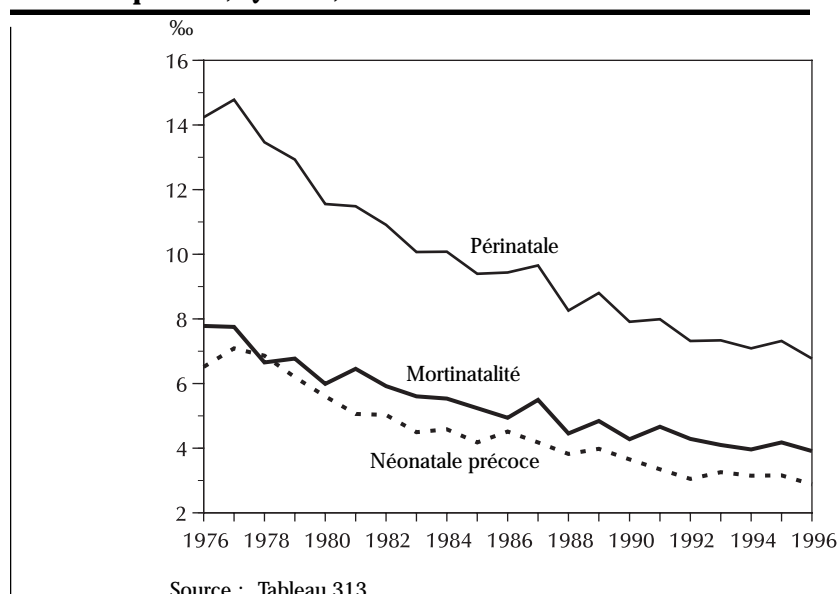

« mortalité périnatale ». Le taux de mortalité périnatale dont le dénominateur correspond à la somme des mortinaissances et des naissances vivantes est de 6,8 ‰ en 1996. Le taux a chuté considérablement puisqu'il était deux fois plus élevé en 1976, soit de 14,2 ‰.

L'évolution depuis 1976 de la mortalité néonatale précoce, ou de la première semaine de la vie, est présentée à la figure 4.17. En 1996, 3 enfants sur 1 000 ne se rendent pas à 7 jours de vie. Ici encore, la mortalité diminue beaucoup puisqu'en 1977 le taux était de 7 décès pour 1 000 naissances. La mortalité du premier mois de vie (en fait les 28 premiers jours) s'appelle la « mortalité néonatale » et le taux se situe à 3,4 ‰ en 1996. La « mortalité post-néonatale » comprend les décès infantiles du 28<sup>e</sup> jour à un an; le taux est de 1,2 ‰ seulement en 1996.

Il y a quelques années, on croyait que la mortalité périnatale et néonatale était d'origine avant tout « endogène » et résisterait aux progrès médicaux, mais force est de constater que la baisse est continue et ne montre pas de signes d'essoufflement. Il faut mentionner que les avortements thérapeutiques peuvent contribuer à la diminution de la mortalité infantile en éliminant certains fœtus considérés peu viables à la suite de tests.

Retenons à la fin de cet examen rapide de la mortalité, le retard de l'espérance de vie des hommes, le très haut niveau de cancer du poumon chez l'homme et deux aspects plus positifs, le très bas niveau de la mortalité infantile et la baisse des maladies de l'appareil circulatoire et des décès dus au sida.

## Chapitre 5

# La fécondité

Le nombre de naissances baisse de 2,4 % en 1996 alors qu'on enregistre 85 130 naissances en regard de 87 258 en 1995 (tableau 401). Après être descendu jusqu'à 83 600 en 1987, il avait par la suite augmenté jusqu'à 98 013 en 1990, mais diminue depuis lors. Le taux de natalité (le rapport entre les naissances et la population), qui atteignait 12,3 ‰ en 1987, se situe à 11,5 ‰ en 1996. Les données provisoires de 1997 indiquent que l'on enregistrerait 6 % moins de naissances en 1997 qu'en 1996, soit environ 79 900 naissances, ce qui correspond à un taux de natalité de 10,8 ‰.

Ce chapitre traite, entre autres sujets, des principaux indices de fécondité, c'est-à-dire le nombre moyen d'enfants par femme et l'âge moyen à la maternité. Une section examine les taux de fécondité par âge. Suivent de courtes présentations sur les sujets suivants : les femmes infécondes, les naissances hors mariage et de père inconnu, les interruptions volontaires de grossesse, les stérilisations, les renversements de stérilisation, les césariennes, le lieu de la naissance et la fécondité régionale. Notons que le chapitre 8 comporte des sections présentant les naissances selon la langue, le pays de naissance et la scolarité. Les naissances prématurées et de faible poids font l'objet d'une section de ce chapitre.

### Le nombre moyen d'enfants par femme et l'âge moyen à la maternité

En 1987, l'indice synthétique de fécondité, ou le nombre moyen d'enfants par femme, avait atteint le niveau le plus faible de notre histoire avec 1,35 enfant par femme. Par la suite, il a remonté jusqu'à 1,65 en 1991 et en 1992.

L'indice de 1993 diminue à 1,61 enfant par femme et celui de 1994 reste au même niveau. La baisse se poursuit en 1995 avec 1,58 et en 1996 avec 1,57 enfant par femme. L'indice provisoire de 1997 est 1,50. L'indice synthétique de fécondité est la somme des taux de fécondité par âge de 13 à 49 ans et représente le nombre moyen d'enfants par femme dans une génération qui aurait les taux de fécondité d'une année donnée.

Figure 5.1  
**Indice synthétique de fécondité et descendance des générations, Québec, 1950-1997**

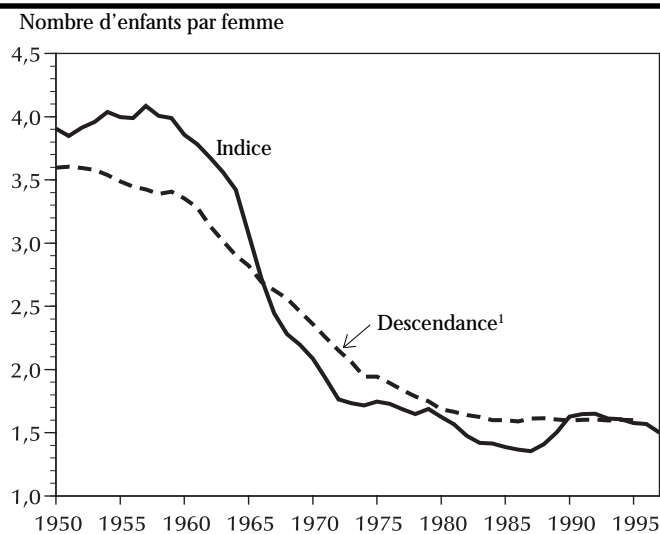

1. La descendance est décalée de l'âge moyen à la maternité.

Source : Bureau de la statistique du Québec.

L'évolution de l'indice synthétique de fécondité depuis 1950 est illustrée à la figure 5.1. L'indice tombe en chute libre au cours des années 60 : de 3,1 en 1965, il passe à 2,1 en 1970. De 1973 à 1979, il se maintient à 1,7 enfant par femme, mais la baisse reprend et l'indice n'est que de 1,4 de 1983 à 1988. Le niveau des dernières années, 1,6 enfant par femme, est loin de représenter une remontée spectaculaire. La figure 5.1 montre aussi la descendance finale observée ou estimée des générations 1921 à 1963, décalée de l'âge moyen à la maternité. Ainsi la génération 1933 (en fait 1933-34) dont l'âge moyen se situe à 26,9 ans est placée en 1960. Alors que cette génération 1933 a eu une descendance de 3,0 enfants, l'indice synthétique de l'année 1960 atteint 3,9 enfants. À cette époque, l'indice annuel surévaluait le comportement de fécondité. C'est la baisse de l'âge moyen qui explique cette surévaluation. Le changement de tendance du calendrier de la fécondité déprime l'indicateur annuel de fécondité et la descendance finale des générations nées au début des années 50 dépassera les indices observés pendant les années 80.

Pour qu'il y ait remplacement des générations, il faut que le nombre de filles nées une année donnée soit le même que le nombre moyen de femmes aux âges de maternité. Le seuil de remplacement est actuellement d'environ 2,1 enfants par femme; la fécondité québécoise est donc sous le seuil de remplacement depuis 1970. De façon plus concrète, en 1996, on dénombre 41 479 naissances de filles alors que la génération moyenne de mères compte 54 400 femmes; le nombre de filles nées en 1996 est donc de 24 % inférieur au nombre moyen de mères.

Figure 5.2

**Âge moyen à la maternité, Québec, 1950-1997**

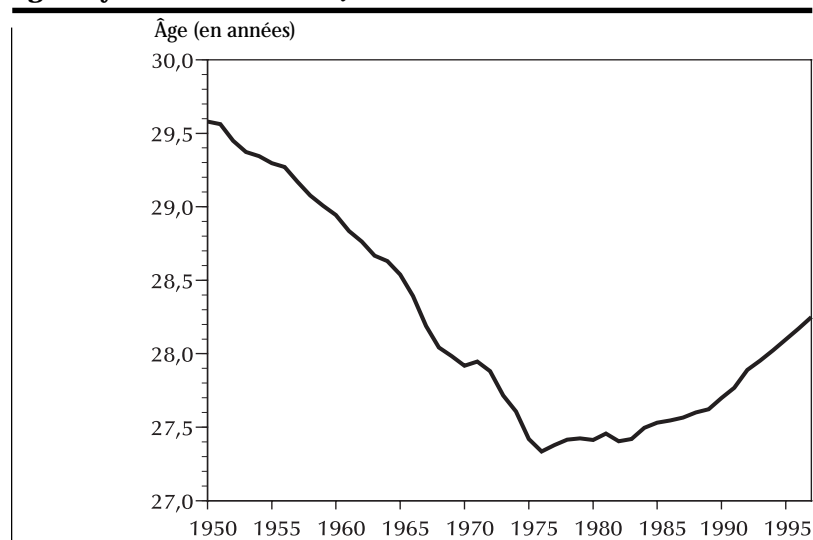

Source : Bureau de la statistique du Québec.

Figure 5.3

**Indicateur mensuel de fécondité, Québec, 1980-1998**

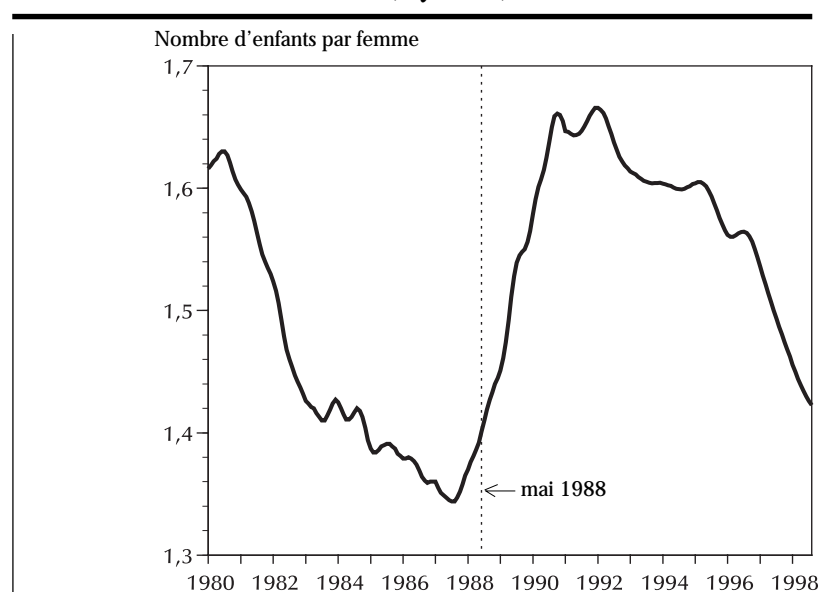

Source : Bureau de la statistique du Québec.

L'âge moyen à la maternité atteint 28,25 ans en 1997 en regard de 28,17 ans en 1996, poursuivant ainsi la tendance à la hausse observée depuis 1976 alors que l'âge moyen n'était que de 27,33 ans. Il ressort clairement de la figure 5.2 que l'âge moyen à la maternité était beaucoup plus élevé avant 1970 : de plus de 29 ans pendant les années 50 et de plus de 28 ans dans les années 60, il avait même atteint 31,5 ans en 1934. Les naissances de rang élevé augmentaient l'âge moyen; l'évolution de l'âge moyen selon le rang de naissance est présentée plus loin.

À l'aide d'outils statistiques de désaisonnalisation et de lissage, on peut obtenir des indicateurs mensuels de fécondité. La figure 5.3, qui présente ces indices depuis 1980, montre l'importante baisse enregistrée de 1980 à 1983, suivie d'une diminution plus légère jusqu'au milieu de 1987 puis d'une augmentation importante jusqu'au milieu de 1990. L'indice baisse à nouveau

depuis le début de 1992, est stable à 1,6 en 1994, puis se remet à descendre. Notons que les primes à la naissance remontent à mai 1988 et, qu'au début de 1989, les indices mensuels augmentaient déjà depuis un an et demi; pour les enfants nés après le 1<sup>er</sup> septembre 1997, ces primes ont été remplacées par des allocations déterminées selon le revenu familial, le nombre d'enfants et le type de famille.

Plusieurs pays ont une fécondité semblable à celle du Québec (1,57 enfant par femme en 1996), comme on le constate au tableau 5.1 et à la figure 5.4. L'Espagne affiche maintenant la fécondité la plus faible avec 1,15 enfant par femme en 1996, suivie de près par l'Italie avec 1,22. En Allemagne réunifiée, l'indice passe de 1,45 en 1990 à 1,29 en 1996. La fécondité de l'ancienne Allemagne de l'Est (nouveaux Länder) baisse de 1,52 en 1990 à 0,77 en 1993 et en 1994, et remonte à 0,93 en 1996;

en Suisse, l'indice se maintient à près de 1,5 ou 1,6 depuis 1975. La spectaculaire chute de la fécondité italienne fait passer son indice de 2,3 enfants par femme en 1974 à 1,3 en 1986. Le Portugal est un autre pays où la diminution de la fécondité, bien que tardive, se révèle importante : l'indice baisse de 0,5 en 4 ans, en passant de 2,1 en 1982 à 1,6 en 1986 et n'est que de 1,40 en 1996. Le Québec, réputé pour avoir enregistré une chute rapide, a mis 11 ans (de 1970 à 1981) à connaître le même changement. Il est intéressant de noter que la fécondité de la Suède, souvent à l'avant-garde de l'évolution sociale, qui avait remonté depuis 1983 (1,6) pour atteindre 2,0 enfants par femme en 1988 et 2,1 de 1989 à 1992, s'est remise à descendre et est de 1,6 en 1996. L'indice de la France, demeuré stable à 1,8 depuis longtemps, baisse à 1,7 en 1992 et reste à ce niveau jus-

Tableau 5.1

**Indice synthétique de fécondité dans quelques États, 1965-1996**

	1965	1970	1975	1980	1985	1990	1994	1995	1996
<b>Enfants par femme</b>									
Québec	3,07	2,09	1,75	1,62	1,39	1,63	1,61	1,58	1,57
Canada	3,16	2,33	1,81	1,68	1,61	1,71	1,66	1,64	1,59
Ontario	3,12	2,40	1,80	1,61	1,60	1,67	1,65	1,64	1,57
États-Unis	2,91	2,48	1,77	1,82	1,84	2,08	2,04	2,02	..
France	2,84	2,47	1,93	1,95	1,81	1,78	1,65	1,70	1,72
Italie	2,66	2,43	2,19	1,68	1,42	1,33	1,22	1,17	1,22
Portugal	3,14	2,62	2,59	2,22	1,72	1,51	1,44	1,38	1,40
Allemagne	2,50	2,03	1,48	1,48	1,37	1,45	1,26	1,24	1,29
Suisse	2,61	2,10	1,61	1,55	1,52	1,59	1,49	1,48	1,50
Suède	2,42	1,92	1,77	1,68	1,74	2,13	1,88	1,73	1,61
Japon	2,14	2,13	1,93	1,74	1,73	1,54	1,50	..	..
Russie	2,12	1,99	1,97	1,87	2,05	1,90	1,39	1,34	..

Sources : Bureau de la statistique du Québec.  
Statistique Canada.  
Monnier et de Guibert-Lantoin (1997).

qu'en 1996. Les États-Unis voient leur indice augmenter à la fin des années 80 jusqu'à 2,1 en 1990, malgré l'absence de politique familiale; en 1995, il est de 2,0. Au Canada, l'indice diminue à 1,59 enfant par femme en 1996 en regard de 1,69 en 1992, et celui de l'Ontario se situe à 1,57 en 1996, soit le même niveau qu'au Québec. Notons qu'en 1996, quatre provinces ont une fécondité plus faible que le Québec : la Colombie-Britannique, la Nouvelle-Écosse, le Nouveau-Brunswick et Terre-Neuve qui affiche l'indice le plus bas avec 1,26 enfant par femme.

### La fécondité selon l'âge

L'évolution depuis 1950 des taux de fécondité aux âges pairs jusqu'à 38 ans est illustrée à la figure 5.5. Les taux des dernières années sont parmi les plus faibles jamais observés ici. Il faut noter que ces dernières années, les taux baissent chez les femmes de moins de 30 ans, tandis qu'ils augmentent chez les plus vieilles. Chez les adolescentes, ils s'avèrent très faibles tout comme chez les femmes de plus de 40 ans. L'âge modal (où le taux se révèle le plus élevé) est de 28 ans en 1997 et le taux à cet âge est de 115 ‰. Le taux le plus haut de l'histoire du Québec a été observé chez les femmes de 25 ans en 1958 avec 259 ‰.

Figure 5.4

### Indice synthétique de fécondité, quelques États, 1970-1996

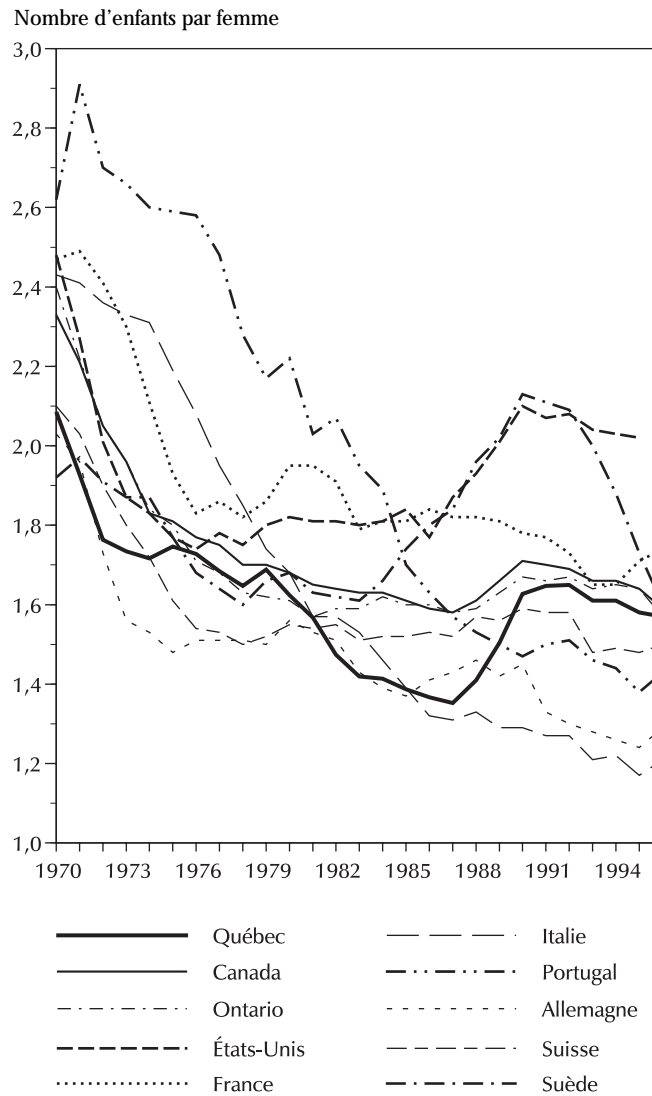

Source : Tableau 5.1.

Rochon (1997) a estimé les taux de grossesse chez les adolescentes en tenant compte des interruptions volontaires de grossesse, des avortements spontanés et des mortinaissances. Les taux sont de beaucoup inférieurs à ceux observés aux États-Unis, soit 37 ‰ au Québec chez les filles de 15-19 ans en 1990 en regard de 97 ‰ aux États-Unis en 1988. D'autre part, chez les jeunes femmes de moins de 18 ans, près des deux tiers des grossesses se terminent par un avortement provoqué.

### La fécondité des générations

On peut estimer la fécondité des générations en reconstituant leur histoire avec les taux annuels par âge; on attribue par exemple aux femmes nées en 1932-33 le taux de fécondité à 15 ans de 1948, le taux à 16 ans de 1949, etc. (tableau 419 en annexe). La génération

Figure 5.6  
**Descendance atteinte à certains anniversaires, Québec, générations 1905-06 à 1970-71**

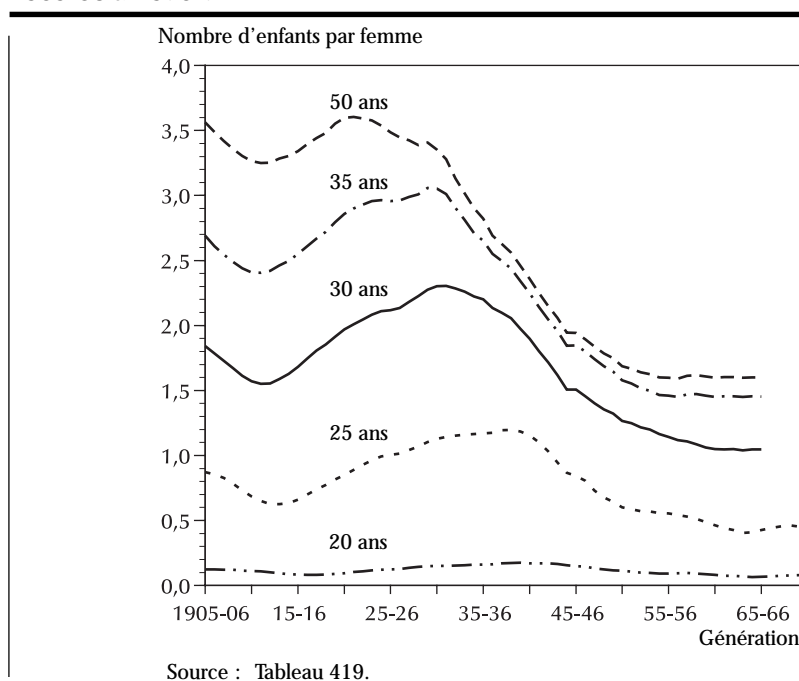

Source : Tableau 419.

Figure 5.5  
**Taux de fécondité selon l'âge, Québec, 1950-1997**

#### a) 16 à 26 ans

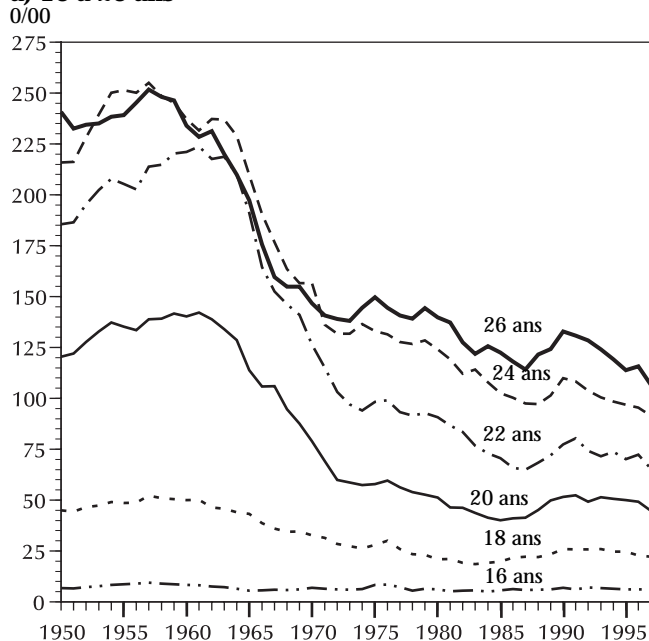

#### b) 28 à 38 ans

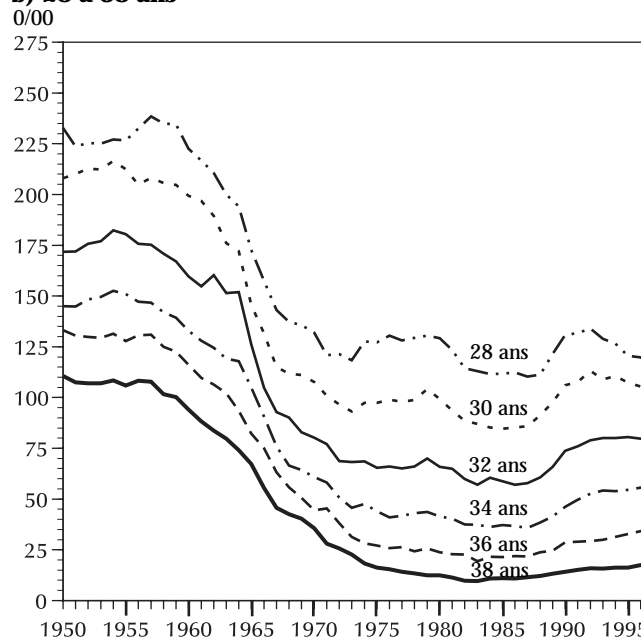

Source : Bureau de la statistique du Québec.

née en 1955-56 a 39 ans en 1995; elle a eu au cours de sa vie 1,58 enfant et, si on lui attribue aux âges les plus élevés les taux observés en 1995, on peut estimer que sa descendance finale à 50 ans sera de 1,60 enfant. De la même manière, à la figure 5.6, la descendance des générations jusqu'à la génération 1965-66, qui a 29 ans en 1995, sera complétée avec les taux de 1995. Comme la fécondité est très faible à 35-39 ans et négligeable après 40 ans, l'estimation de la descendance finale est assez sûre, sauf pour les cinq ou six dernières générations.

La descendance des générations nées au début de la décennie 1910 est de 3,3 enfants par femme, puis elle augmente à 3,6 enfants chez les femmes nées au début des années 20. La descendance diminue d'abord légèrement, puis à partir de la génération 1930-31, la chute est si importante que les femmes nées en 1942-43 seront les dernières à assurer le remplacement de leur génération avec une descendance finale estimée à 2,1 enfants. Les femmes de la génération 1955-56 peuvent s'attendre à avoir 1,6 enfant, tandis que les dernières estimations donnent aussi 1,6 enfant pour celles de 1965-66 dont on ne connaît l'histoire que jusqu'au 30<sup>e</sup> anniversaire.

Au 25<sup>e</sup> anniversaire, les femmes nées en 1905-06 avaient eu 0,9 enfant en moyenne; la descendance atteinte baisse chez les générations affectées par la dépression, même jusqu'à 0,6 dans le cas des générations 1912-1915, et augmente ensuite considérablement, jusqu'à doubler en fait, avec 1,2 pour les femmes nées entre 1932 et 1941. Puis la descendance au 25<sup>e</sup> anniversaire baisse beaucoup et rapidement, et se stabilise avec un niveau de seulement 0,6 enfant pour les femmes des générations 1949-1956, de 0,5 pour celles de

1956-1961 et de seulement 0,4 pour celles de 1962-1966. Cependant, les dernières générations observées affichent une légère remontée avec 0,45 enfant par femme.

Les femmes nées en 1911-12 avaient eu 1,55 enfant à leur 30<sup>e</sup> anniversaire; les femmes nées vingt ans plus tard en avaient 2,31, ce qui constitue le maximum atteint à cet anniversaire. La descendance baisse beaucoup chez les femmes plus jeunes; les femmes nées depuis 1955 n'ont plus que 1,1 ou 1,0 enfant à leur 30<sup>e</sup> anniversaire.

Pour les femmes nées depuis les années 30, la fécondité après 35 ans est faible si bien que la descendance atteinte au 35<sup>e</sup> anniversaire se rapproche de la descendance finale. Les femmes

nées en 1905-06 avaient 2,7 enfants à leur 35<sup>e</sup> anniversaire et leur descendance finale est de 3,6 enfants. Les femmes nées en 1911-12 connaissent le creux de la vague de la fécondité des années 30 avec 2,4 enfants au 35<sup>e</sup> anniversaire et 3,2 enfants à la fin de leur vie procréatrice. On remarque que la descendance à 35 ans augmente jusqu'à la génération 1929-30 pour atteindre 3,1 enfants, tandis que le sommet de la descendance finale appartient aux femmes nées en 1921-22 qui ont eu en moyenne 3,6 enfants au cours de leur vie. La diminution de la fécondité aux âges avancés a précédé la baisse chez les femmes plus jeunes.

Figure 5.7  
**Âge moyen à la maternité, Québec, générations 1905-06 à 1965-66**

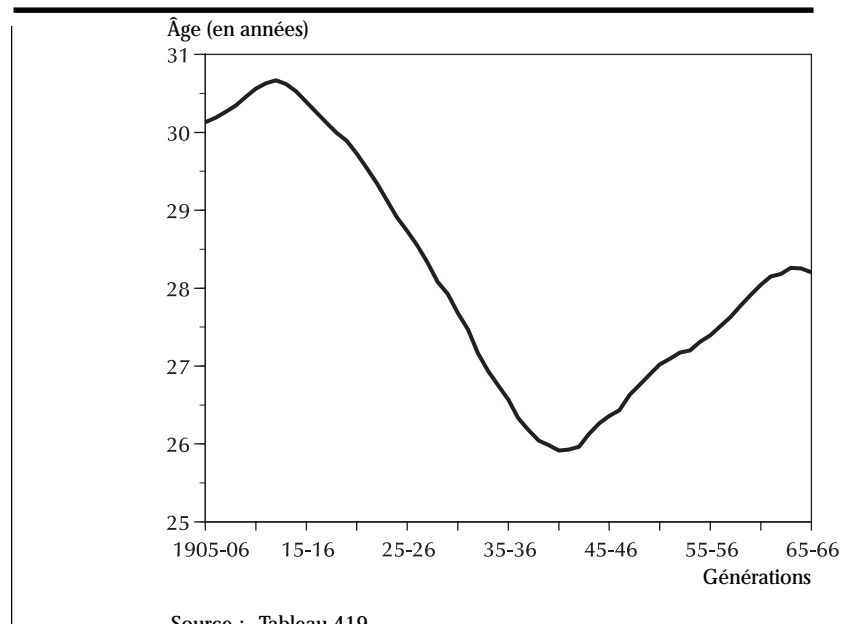

On observe également des changements importants dans l'évolution de l'âge moyen à la maternité (figure 5.7) qui baisse de 4,5 ans entre les générations du début de la décennie 1910 (30,5 ans) et les générations des années 40 où il se situe à 26 ans, puis remonte pour dépasser 27 ans chez celles nées après 1950. Pour les générations nées au début des années 60, l'âge moyen atteint 28 ans. Les changements de l'âge moyen, ou du calendrier de la fécondité, ont des répercussions sur les indices de fécondité et l'abaissement de l'âge moyen amenant une augmentation de l'indice conjoncturel et vice versa.

## La fécondité selon le rang de naissance

La répartition selon le rang varie peu depuis plusieurs années, mais la proportion des premiers-nés diminue légèrement depuis quelques années. En 1997, 44 % des enfants nés sont des premiers-nés, 36 % des deuxièmes enfants, 14 % des troisièmes et 6 % des quatrièmes enfants ou de rang plus élevé. Notons que dans le cas de jumeaux ou de naissances multiples, chaque enfant a un rang différent. La baisse de la fécondité aux âges élevés a entraîné la quasi-disparition des naissances de rang élevé; en 1951, par exemple, près de 20 % des naissances étaient de rang 6 ou plus en regard de moins de 1 % en 1996.

La somme des taux de fécondité selon le rang de naissance donne l'indice synthétique de fécondité par rang de naissance (tableau 407); cet indice estime la proportion de femmes qui auraient au moins n enfants au cours de leur vie féconde, si elles avaient la fécondité d'une année donnée. De 0,62 en 1985, l'indice de rang 1 augmente à 0,79 en 1990 et 1991, pour baisser à 0,69 en 1997, tandis que l'indice de

Figure 5.8

### Indice synthétique de fécondité selon le rang de naissance, Québec, 1961-1997

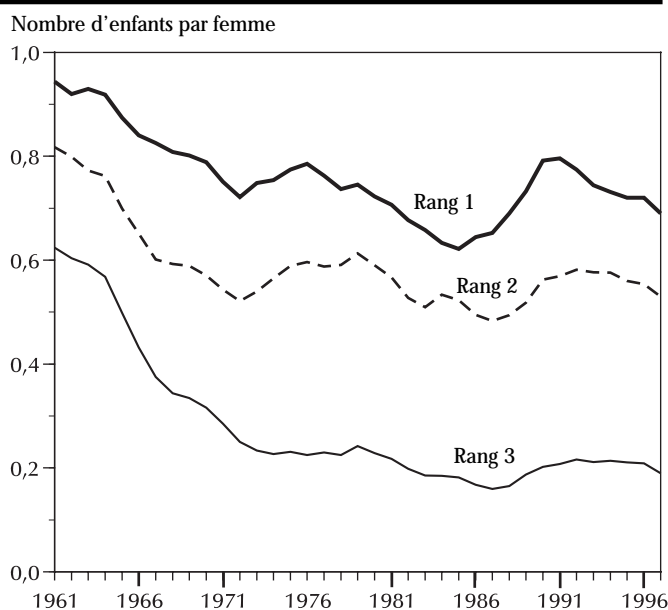

Source : Tableau 407.

Figure 5.9

### Âge moyen à la maternité selon le rang de naissance, Québec, 1961-1997

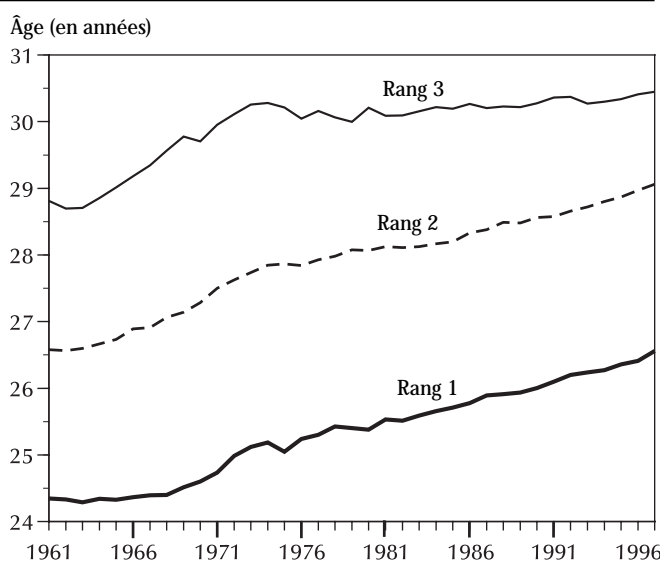

Source : Tableau 407.

rang 2 progresse de 0,48 à 0,58 entre 1987 et 1994, mais diminue à 0,53 en 1997. L'indice de rang 3 passe de 0,16 en 1987 à 0,21 de 1991 à 1996, puis à 0,19 en 1997.

Les figures 5.8 et 5.9 présentent l'indice synthétique et l'âge moyen de la mère selon le rang de naissance depuis 1961. Au début des années 60, l'indice de rang 1 se situe autour de 0,92 et ceux des rangs 2 et 3 autour de 0,80 et 0,60 respectivement. L'âge moyen de la mère au premier et au second enfant augmente tout au long de la période, tandis que l'âge moyen au troisième enfant ne bouge pas beaucoup depuis le début des années 70; en 1961, il est de 24,4 ans pour les naissances de rang 1, de 26,6 pour celles de rang 2 et de 28,8 pour celles de rang 3, alors qu'en 1997, il atteint respectivement 26,6 ans, 29,1 ans et 30,5 ans.

## L'infécondité par génération

Alors que la stérilité est l'incapacité biologique d'avoir un enfant, l'infécondité peut être définie comme la proportion de femmes qui n'ont pas eu d'enfant à la fin de leur vie féconde, soit au 50<sup>e</sup> anniversaire. C'est en fait le complément à la descendance de rang 1 présentée au tableau 419. Rappelons que l'histoire des dernières générations est complétée par les derniers taux annuels observés.

La hausse de l'infécondité est considérable et très rapide comme l'illustre la figure 5.10. Seulement 8 % des femmes nées en 1940-41 sont restées infécondes; la proportion atteint 10 % chez la génération 1943-44, 24 % chez les femmes nées en 1954-55 et 25 % chez celles nées en 1960-61. En une dizaine de générations, l'infécondité est donc passée de 10 % des femmes à près du quart.

L'infécondité augmente dans certains pays européens; ainsi, 20 % des Hollandaises nées en 1958 sont infécondes en regard de seulement 10 % des femmes nées en 1941 (Prioux F., 1993, p. 35). Il y a peu de Françaises infécondes; l'estimation pour la génération 1960 n'est que de 13 % à 14 % (Toulemon L., 1995, p. 1083). Tout comme aux Pays-Bas, l'infécondité atteindrait aussi 20 % en Allemagne (de l'Ouest), en Autriche, en Finlande et en Suisse chez les générations nées à la fin des années 50.

Rappelons que l'infécondité était beaucoup plus forte chez les générations plus anciennes. Ainsi, selon le recensement de 1971 au Québec, 18 % des femmes nées au début du siècle qui se sont mariées n'ont pas eu d'enfant, et il faut ajouter que 17 % des femmes de ces générations sont restées célibataires. On peut donc estimer que le tiers des premières générations du siècle n'ont

pas eu d'enfant. Pour l'ensemble du Canada, Romaniuk (1970, p. 20) estime que 37,5 % des femmes nées en 1906-07 sont restées infécondes.

Autrefois, certaines femmes avaient beaucoup d'enfants, mais ce n'est plus le cas. Avec seulement 75 % des femmes qui ont au moins un enfant, il faudrait que celles-ci aient en moyenne 2,8 enfants pour atteindre le niveau de 2,1 enfants par femme.

Dans les enquêtes d'opinion sur le nombre d'enfants idéal ou prévu, très peu de personnes répondent 0 enfant. Ainsi, selon une enquête de 1971, seulement 2 % des femmes mariées âgées de moins de 35 ans ne prévoyaient pas avoir d'enfants et aucune femme ne trouvait que 0 est le nombre d'enfants idéal (Henripin et Lapierre-Adamcyk, 1974). En 1993, un sondage du Secrétariat à la famille révélait que seulement 2 % des personnes trouvaient qu'aucun

Figure 5.10  
**Proportion de femmes infécondes, Québec, générations 1940-41 à 1965-66**

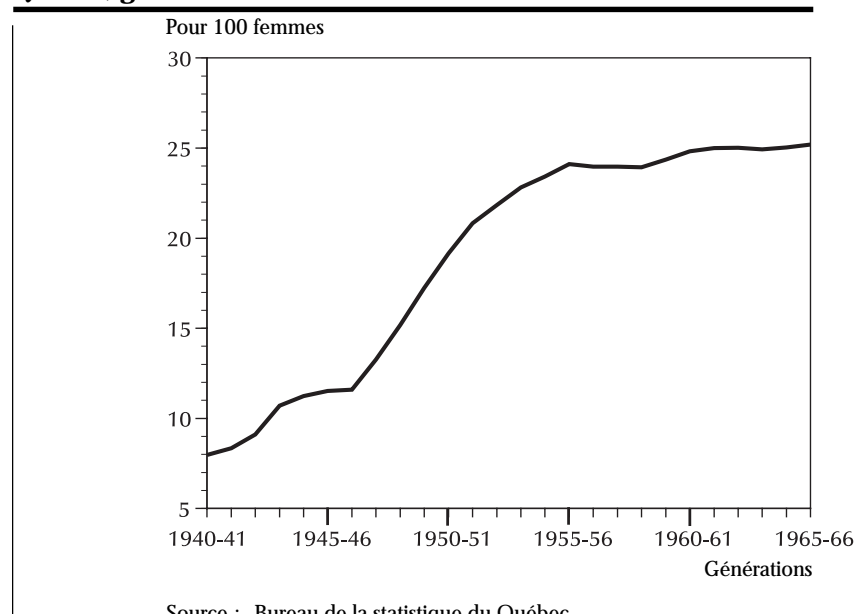

enfant est le nombre souhaitable dans une famille et 4 % pour elles personnellement. En 1998, un sondage du magazine L'actualité (15 juin) montrait que 6 % des personnes de 20 à 35 ans ne souhaitent pas avoir d'enfants.

## Les naissances hors mariage et de père inconnu

La proportion de naissances issues de parents non mariés atteint 55 % en 1997 en regard de 41 % en 1991 et 30 % en 1987 (figure 5.11 et tableau 412). Dans plusieurs pays, cette proportion augmente beaucoup; en 1995, elle atteint par exemple 61 % en Islande, 52 % en Suède, 47 % au Danemark, 32 % en Angleterre (1994), et 37 % en France. Dans certains pays, elle reste très faible; elle est par exemple de 7 % en Suisse, de 8 % en Italie et de 3 % en Grèce.

La proportion d'enfants nés de père inconnu ou non déclaré n'est que de 4,5 % en 1996. La stabilité de cette proportion autour de 5 % depuis une quinzaine d'années indique que les naissances hors mariage sont uniquement associées à la baisse de la nuptialité légale et n'ont rien à voir avec les naissances autrefois qualifiées d'illégitimes. La proportion des naissances de père inconnu, plus élevée chez les jeunes femmes, se répartit en 1996 de la façon suivante : 21 % chez les moins de 20 ans, 7 % chez les 20-24 ans et 3 % chez les 25-29 ans. Les bulletins d'enregistrement des naissances comprennent depuis quelques années une question sur la situation de couple en plus de celle sur l'état matrimonial légal. Cependant, c'est une question plutôt subjective et en 1996, 8 % des mères déclarent ne pas vivre en situation de couple, ce qui est un peu plus élevé que la proportion de pères non

Figure 5.11

### Proportion des naissances hors mariage et de père inconnu, Québec, 1970-1997



Tableau 5.2

### Répartition des naissances hors mariage selon le rang de naissance, Québec, 1976-1997

	Rang de naissance				Total
	1	2	3	4+	
	%				
1976	14,8	5,1	4,3	7,2	9,8
1977	15,7	5,8	5,4	6,2	10,5
1978	16,9	6,5	5,3	7,8	11,2
1979	19,3	7,1	5,8	7,9	12,6
1980	20,7	8,3	6,6	8,6	13,8
1981	23,0	9,5	7,7	9,3	15,6
1982	26,7	11,1	9,6	10,2	18,2
1983	29,1	13,3	11,0	11,1	20,4
1984	31,8	15,7	12,0	12,0	22,4
1985	34,5	18,0	13,5	14,9	24,7
1986	37,3	19,6	15,3	15,4	27,2
1987	39,8	22,5	17,1	17,9	29,9
1988	43,2	25,9	19,1	18,7	33,1
1989	45,9	29,0	21,6	19,2	35,6
1990	48,4	31,8	24,0	21,0	38,1
1991	50,3	34,6	27,2	24,1	40,6
1992	54,1	37,6	30,4	25,9	43,4
1993	57,1	40,8	33,1	29,3	46,3
1994	58,6	44,1	35,8	30,8	48,5
1995	59,8	47,1	38,6	32,7	50,6
1996	62,3	48,9	40,7	35,7	52,8
1997	63,2	50,9	43,8	38,6	54,6

Source : Bureau de la statistique du Québec.

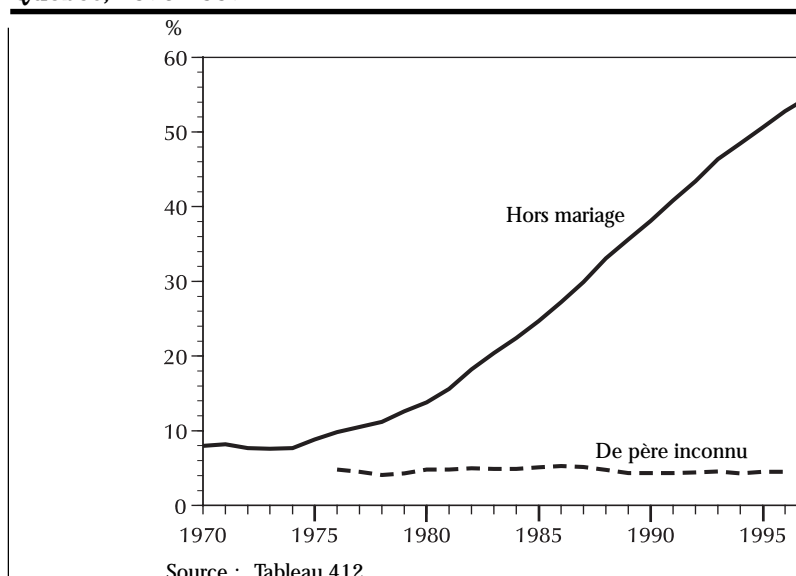
déclarés; par ailleurs, la situation de couple est inconnue pour 4 % des mères.

Depuis 1991 déjà, plus de la moitié des premiers-nés sont issus de parents non mariés; la proportion atteint 63 % en 1997 (tableau 5.2). Quant aux enfants de rang 2, pour la première fois en 1997, un peu plus de la moitié (51 %) naissent hors mariage. Il y a quelques années, une première naissance était souvent l'occasion d'un mariage, mais le niveau élevé des naissances hors mariage d'enfants de rang 2 et plus indique que les parents de nombreuses familles ne seront pas unis par les liens du mariage.

Il existe une importante variation régionale dans la proportion des naissances hors mariage (tableau 5.3). Dans quatre régions du Québec, soit la Gaspésie—Îles-de-la-Madeleine, la Côte-Nord, l'Abitibi-Témiscamingue et la Mauricie, plus des deux tiers des naissances de tous rangs sont issues de parents non mariés. La région comptant le moins de naissances hors mariage est celle de Montréal, où la proportion se situe à 40 %, soit 13 points de moins que celle de l'ensemble du Québec en 1996.

## Les interruptions volontaires de grossesse

La faible fécondité est bien sûr volontaire et résulte de l'utilisation par les couples de moyens pour empêcher ou interrompre les grossesses. Parmi ces moyens, les interruptions volontaires de grossesse et les stérilisations masculines et féminines donnent lieu à un enregistrement assez complet puisque ce sont des actes médicaux couverts par

Tableau 5.3

### Répartition des naissances selon l'état matrimonial de la mère, par région administrative, Québec, 1996

Région administrative	Parents mariés	Hors mariage	Total
		%	
Gaspésie—Îles-de-la-Madeleine (11)	25,9	74,1	100,0
Bas-Saint-Laurent (01)	37,2	62,8	100,0
Saguenay—Lac-Saint-Jean (02)	46,7	53,3	100,0
Québec (03)	43,9	56,1	100,0
Chaudière-Appalaches (12)	45,8	54,2	100,0
Mauricie (04)	32,9	67,1	100,0
Centre-du-Québec (17)	39,0	61,0	100,0
Estrie (05)	43,3	56,7	100,0
Montérégie (16)	43,9	56,1	100,0
Montréal (06)	60,4	39,6	100,0
Laval (13)	54,3	45,7	100,0
Lanaudière (14)	39,3	60,7	100,0
Laurentides (15)	38,8	61,2	100,0
Outaouais (07)	49,3	50,7	100,0
Abitibi-Témiscamingue (08)	31,3	68,7	100,0
Côte-Nord (09)	27,9	72,1	100,0
Nord-du-Québec (10)	36,4	63,6	100,0
<b>Ensemble du Québec</b>	<b>47,2</b>	<b>52,8</b>	<b>100,0</b>

Source : Bureau de la statistique du Québec.

l'État. Les statistiques présentées ici proviennent des fichiers de la Régie de l'assurance-maladie du Québec. Notons que, outre les avortements dits thérapeutiques pratiqués dans les hôpitaux dotés d'un comité d'avortement thérapeutique, la Régie couvre les interruptions volontaires de grossesse pratiquées dans les cliniques privées qui représentent plus du tiers de ces interventions. Toutefois, certaines interruptions pratiquées par des médecins salariés peuvent échapper à l'observation statistique; une étude récente de Rochon (1997) en fait une estimation. Même si l'ancienne loi sur l'avortement thérapeutique de 1969 a été déclarée inconstitutionnelle en 1988 et qu'une nouvelle loi a été adoptée en 1990,

l'avortement demeure en pratique facilement accessible depuis plusieurs années au Québec.

Le nombre d'interruptions volontaires de grossesse atteint 27 993 en 1997 en regard de 26 800 en 1996; c'est le nombre le plus élevé jamais observé ici (tableau 417). Les deux indices principaux utilisés pour mesurer et comparer leur évolution sont le rapport des interruptions volontaires de grossesse pour 100 naissances et l'indice synthétique qui correspond à la somme des taux d'interruption volontaire de grossesse par âge.

Le rapport des interruptions volontaires pour 100 naissances atteint 35,0 % en 1997 en regard de 31,4 % en 1996 (figure 5.12 et tableau 417). On observe une très forte augmentation depuis 1989 alors que le rapport n'était que de 20 %. De 1982 à 1989, il n'a pas beaucoup bougé, ce qui pouvait laisser croire à une stabilisation du comportement. Le tableau 5.4, qui présente les rapports de quelques pays, permet de constater que le recours à l'avortement varie beaucoup d'un pays à l'autre, même s'ils présentent une fécondité pourtant semblable. Aux États-Unis, il atteint 37 %, en France 23 %, en Allemagne 13 % et en Italie 24 %. Le recours à l'interruption volontaire de grossesse diminue dans certains pays, ce qui indique une meilleure utilisation des moyens contraceptifs. En effet, l'interruption volontaire de grossesse est utilisée ici le plus souvent en cas d'échec de la contraception, mais dans quelques pays elle peut être considérée comme une méthode contraceptive, comme en Russie par exemple, où le nombre d'interruptions volontaires de grossesse dépasse de beaucoup le nombre de naissances.

L'indice synthétique des interruptions volontaires de grossesse, qui était stable autour de 0,26 et 0,27 entre 1982 et 1987, augmente beaucoup depuis, jusqu'à 0,54 en 1997. Ceci signifie qu'avec ces taux par âge, il y aurait, par exemple en 1997, 54 avortements dans une génération de 100 femmes et non pas que 54 % des femmes d'une génération se feraient avorter, puisqu'une femme peut se faire avorter plus d'une fois. En 1997, l'âge moyen à l'avortement se situe à 25,9 ans, c'est-à-dire plus de deux ans au-dessous de l'âge moyen à la maternité (28,2 ans). C'est chez les femmes de 20-24 ans que l'on

Figure 5.12

### Interruptions volontaires de grossesse pour 100 naissances, Québec, 1971-1997



Tableau 5.4

### Rapport des interruptions volontaires de grossesse pour 100 naissances vivantes, quelques États

		Rapport pour 100 naissances
Québec	1996 <sup>p</sup>	31,4
Québec	1995	29,9
Québec	1994	28,9
Ontario	1994	30,7
Canada	1995	28,2
Danemark	1995	25,4
France	1994	23,0
Italie	1995	24,1
Pays-Bas	1995	11,0
Allemagne	1995	12,8
États-Unis	1992	37,4
Japon	1994	29,4

Sources : Bureau de la statistique du Québec.  
Statistique Canada, données pour le Canada et l'Ontario.  
Monnier et de Guibert-Lantoine (1997), données pour l'étranger.

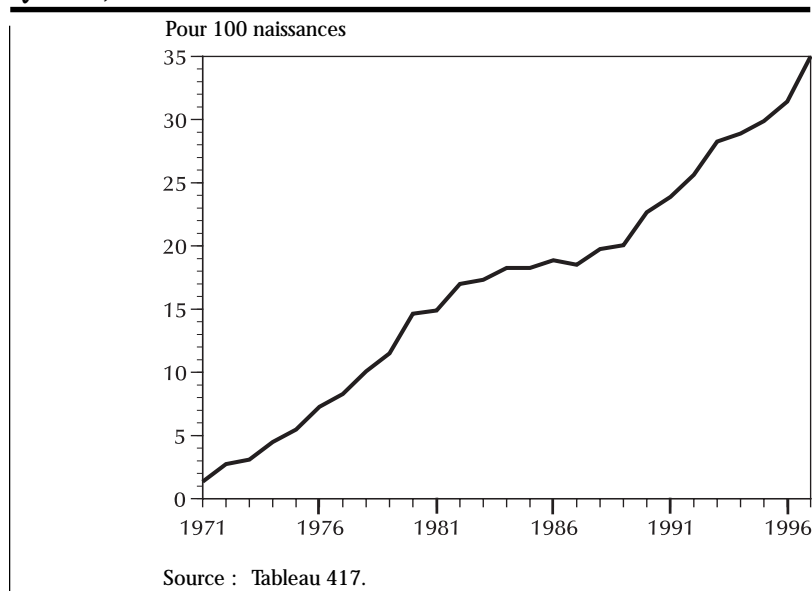
compte le plus grand nombre d'interruptions volontaires de grossesse (8 366 en 1997), suivies des femmes de 25-29 ans avec 6 022 interventions. À partir des données du tableau 418 en annexe, la figure 5.13 fait ressortir l'évolution des taux d'interruption volontaire de grossesse par groupe d'âge depuis 1976. On remarque très bien la forte poussée des taux à partir de 1988, particulièrement chez les 20-24 ans dont le taux passe de 16 ‰ en 1987 à 35 ‰ en 1997. Depuis 1993, le taux des femmes de 15-19 ans est stable à 20 ‰, tandis que celui des 20-24 ans continue de monter et passe de 32 ‰ à 35 ‰.

## Les stérilisations et les désstérilisations

La façon la plus sûre de ne plus avoir d'enfants est d'avoir recours à la stérilisation que l'on appelle « ligature » chez les femmes et « vasectomie » chez les hommes. L'hystérectomie ou l'ablation de l'utérus a la même conséquence, mais revêt un caractère essentiellement thérapeutique. Les statistiques proviennent de la Régie de l'assurance-maladie du Québec qui couvre ces interventions. La Régie n'a pas remboursé les frais des vasectomies pendant une partie des années 1986 et 1987, les considérant comme des actes médicaux non nécessaires. La loi a été revue par la suite et le coût des vasectomies est de nouveau couvert, mais les actes effectués durant la période de non-couverture n'apparaissent pas dans les statistiques.

Le nombre de ligatures diminue considérablement pendant les années 80, mais il est assez stable depuis 1989. On observe quand même une baisse en 1997 alors qu'on en compte 12 085 en

Figure 5.13  
**Taux d'interruption volontaire de grossesse par groupe d'âge, Québec, 1976-1997**

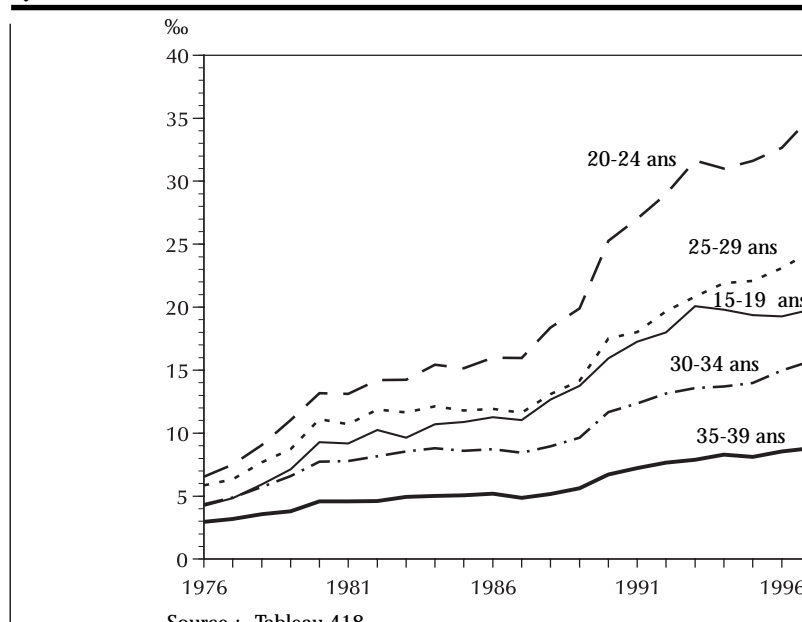

Source : Tableau 418.

regard de 13 090 en 1996; en 1977 et 1978, elles atteignaient près de 32 000 (tableau 417). En revanche, le nombre de vasectomies a augmenté au cours des dernières années et dépasse même celui des ligatures depuis 1988; en 1997, on en dénombre 20 163 contre 12 085 ligatures. Il y a donc, chez les couples, un changement considérable quant à la responsabilité de la stérilisation. Quant aux hystérectomies, la tendance se révèle à la baisse ces dernières années; on en compte 12 902 en 1997. Des hystérectomies de 1997, 69 % sont pratiquées chez des femmes de moins de 50 ans.

Les réanastomoses et les vasovasostomies sont des opérations chirurgicales qui visent à redonner leur

fertilité aux personnes qui ont été stérilisées. Comme les chirurgiens facturent des vasovasostomies unilatérales, on peut, en divisant leur total par deux, estimer le nombre d'hommes bénéficiaires de ces actes (en supposant que généralement les bénéficiaires subissent deux vasovasostomies unilatérales). En 1997, 985 personnes (464 hommes et 521 femmes) tentent un renversement de leur stérilisation en regard de 1 322 personnes en 1996. Depuis quelques années, le nombre de réanastomoses diminue (malgré la hausse de 1996), alors que celui des vasovasostomies est plutôt stable.

D'après Marciel-Gratton (1987), ce sont les femmes qui ont été stérilisées jeunes ou qui ont changé de partenaire

ou les deux, qui regrettent leur stérilisation. Il y a jusqu'à 36 % des femmes ligaturées avant 30 ans qui ont déjà éprouvé du regret de leur état et 20 % déclarent même qu'elles auraient vraiment essayé d'avoir un autre enfant si elles n'avaient pas été ligaturées (Marcil-Gratton, 1987, p. 86).

En cumulant les taux par âge, on obtient les indices synthétiques relatifs aux ligatures, aux hystérectomies et aux vasectomies. Les indices estiment qu'en appliquant au cours de la vie d'une génération les taux de 1997, 20 % des femmes et 32 % des hommes se feraient stériliser, tandis que 15 % des femmes subiraient une hystérectomie avant l'âge de 50 ans. L'âge moyen à la stérilisation atteint 33,6 ans chez les femmes et 36,0 ans chez les hommes.

Les taux par groupe d'âge des stérilisations par ligature des trompes et par vasectomie depuis 1976 (tableau 418 en annexe) sont illustrés aux figures 5.14 et 5.15. C'est à un âge relativement jeune, 30-34 ans, que le taux de stérilisation est le plus élevé et ce, chez les femmes comme chez les hommes. En 1997, il est de 13 ‰ chez les femmes et de 21 ‰ chez les hommes de ce groupe d'âge. Le taux des femmes représente une forte diminution en regard du niveau élevé de la fin des années 70 alors qu'il atteignait 48 ‰, en 1977 par exemple; en revanche, celui des hommes, qui était de 13 ‰ en 1977, culminait à 25 ‰ en 1985. Les taux de ligature des autres groupes d'âge suivent la même tendance que ceux des 30-34 ans; ils baissent beaucoup et se stabilisent au cours des dernières années. Chez les hommes, le taux des 35-39 ans augmente plus que celui des autres groupes d'âge et se rapproche du taux des 30-34 ans.

Figure 5.14  
**Taux de ligature par groupe d'âge, Québec, 1976-1997**

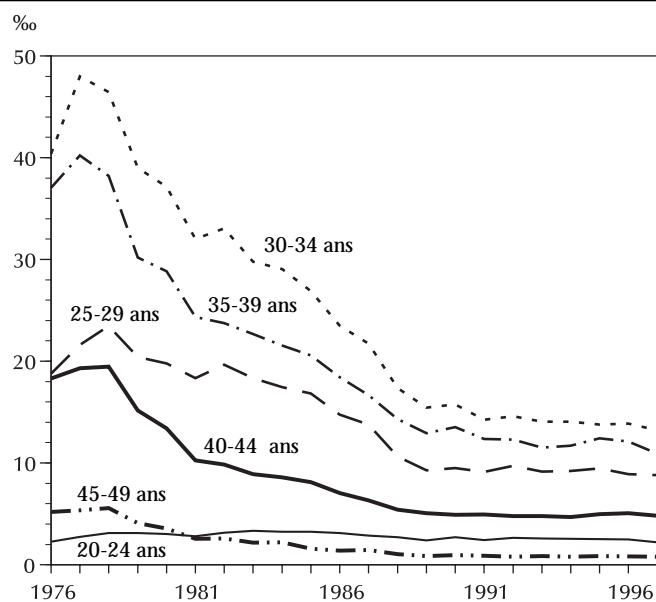

Source : Tableau 418.

Figure 5.15  
**Taux de vasectomie par groupe d'âge, Québec, 1976-1997**

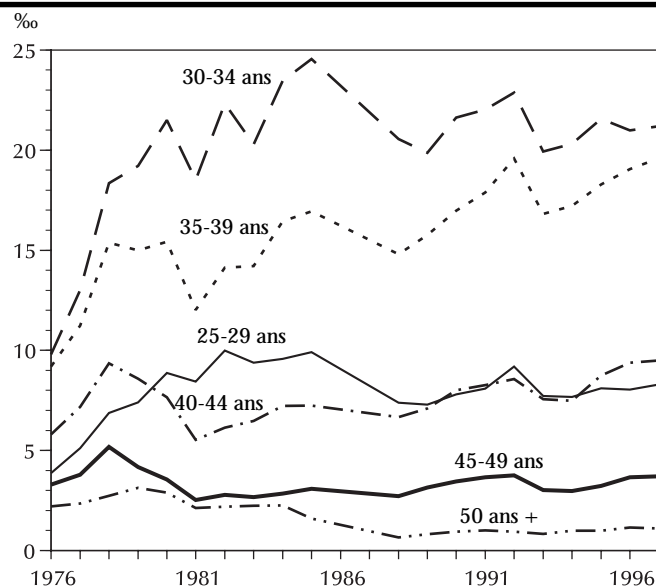

Source : Tableau 418.

## Le lieu de naissance, les césariennes et le jour de naissance

Depuis 1966, plus de 99 % des naissances ont lieu à l'hôpital; on dénombre seulement 177 naissances à la maison en 1996, comme en 1995, en regard de 309 en 1994 et 418 en 1990. Les sages-femmes pour leur part interviennent très rarement, ayant à leur actif seulement 852 accouchements en 1996 (1,0 % des naissances); cependant, leur rôle augmente puisqu'en 1994, elles intervenaient dans 410 accouchements.

De 9 % en 1975, la proportion des accouchements par césarienne s'accroît considérablement, jusqu'à 19 % en 1985, pour diminuer ensuite légèrement, à 17 % en 1997 (figure 5.16). Les statistiques sur les césariennes proviennent des fichiers de la Régie de l'assurance-maladie du Québec.

L'un des « curieux » effets de la médicalisation grandissante des accouchements réside dans la variation importante de la fréquence des naissances selon le jour de la semaine (figure 5.17). On observe 50 % plus de naissances le jeudi et le vendredi que le dimanche, soit 16 % des naissances en regard de 11 %.

## Le poids à la naissance et la durée de la grossesse

Le poids à la naissance, qui est associé de très près à la mortalité infantile, est devenu un important indicateur sociosanitaire, particulièrement en ce

Figure 5.16  
Proportion des naissances par césarienne, Québec, 1974-1997

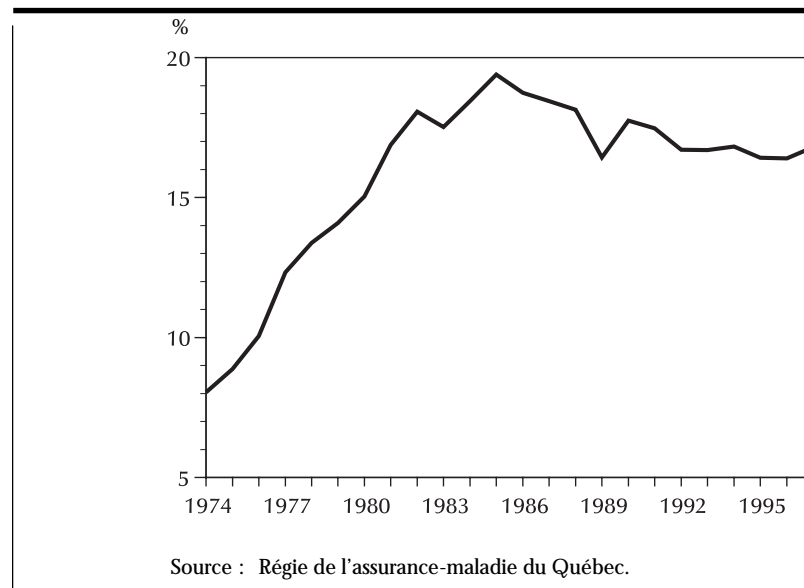
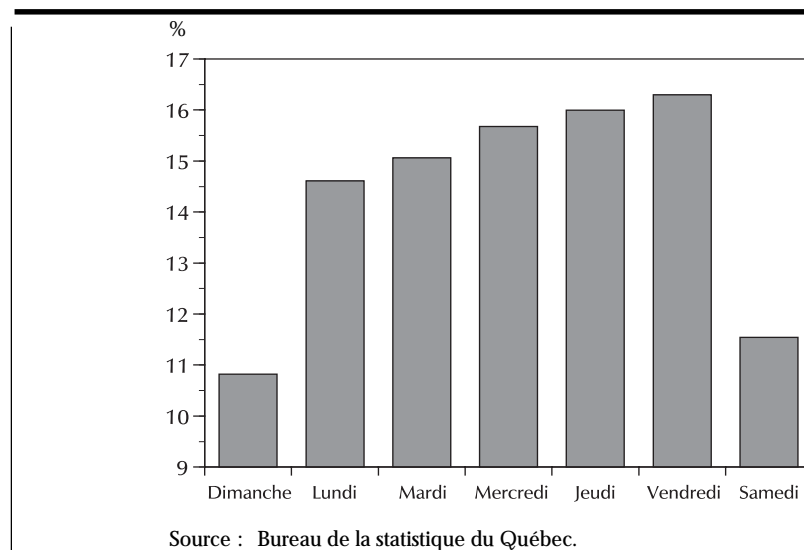

Figure 5.17  
Répartition des naissances selon le jour de la semaine, Québec, 1996



qui a trait à la proportion des naissances de faible poids. L'insuffisance pondérale est définie comme étant la proportion de naissances de moins de 2 500 grammes parmi les naissances vivantes. Par ailleurs, les naissances dont le poids est de 4 500 grammes ou plus sont qualifiées de poids élevé.

La durée conventionnelle de la grossesse est comptée non pas à partir de la conception, mais à partir du début des dernières règles. L'accouchement est avant terme, à terme ou après terme selon que la durée de grossesse est de 36 semaines ou moins, de 37 à 41 semaines ou de 42 semaines ou plus. La durée de gestation est sujette à erreur; une étude de Kramer (1988) estime que près du quart des prématurés n'en seraient pas, tout comme le huitième des naissances après terme seraient plutôt à terme.

Il faut rappeler que les statistiques couvrent ici les naissances vivantes peu importe le poids des nouveau-nés. Il arrive certaines années où dans un bon nombre de cas le poids n'est pas déclaré; ils sont alors répartis au prorata des cas déclarés. Depuis 1993, une vérification particulière avec le fichier MED-ECHO du ministère de la Santé et des Services sociaux permet de réduire considérablement le nombre des cas non déclarés (Montreuil et al, 1996).

La prématurité et l'insuffisance pondérale sont aujourd'hui plus graves que les accouchements après terme et les naissances de poids élevé. En 1996, 5,9 % des enfants sont de poids insuffisant et 7,2 % des accouchements arrivent avant terme. La figure 5.18 présente l'évolution depuis 1976 des deux mesures. En 1976, le poids à la naissance de 7,0 % des enfants est in-

suffisant, mais la proportion d'enfants de faible poids diminue régulièrement au fil des années. Assez paradoxalement, la proportion d'accouchements prématurés augmente depuis 1979, alors qu'elle était de 5,5 %; elle dépasse même depuis 1987 la proportion de naissances de poids insuffisant.

C'est dans l'évolution de la proportion des grossesses après terme que les changements sont les plus importants, comme l'illustre la figure 5.19. En 1977 et 1978, plus de 6 % des grossesses durent au moins 42 semaines, mais on n'en compte plus que 1,0 % en 1996. Ce sont évidemment les accouchements provoqués qui expliquent cette baisse. Au cours des mêmes années, la proportion des naissances de poids élevé augmente un peu et passe de 1,0 % à 1,4 %.

Figure 5.18  
**Proportion<sup>1</sup> de naissances prématurées<sup>2</sup> et de poids insuffisant<sup>3</sup>, Québec, 1976-1996**

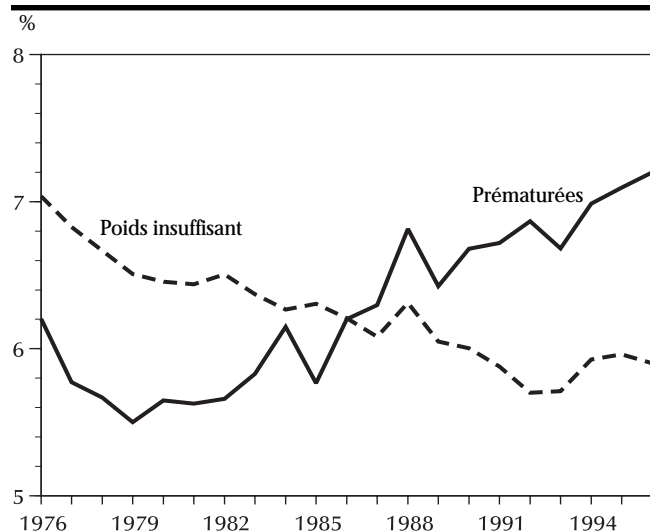

1. Les cas non déclarés sont répartis au prorata.
2. Naissances de 36 semaines et moins.
3. Poids de moins de 2 500 grammes.

Source : Tableau 420.

Figure 5.19  
**Proportion de naissances après terme<sup>1</sup> et de poids élevé<sup>2</sup>, Québec, 1976-1996**

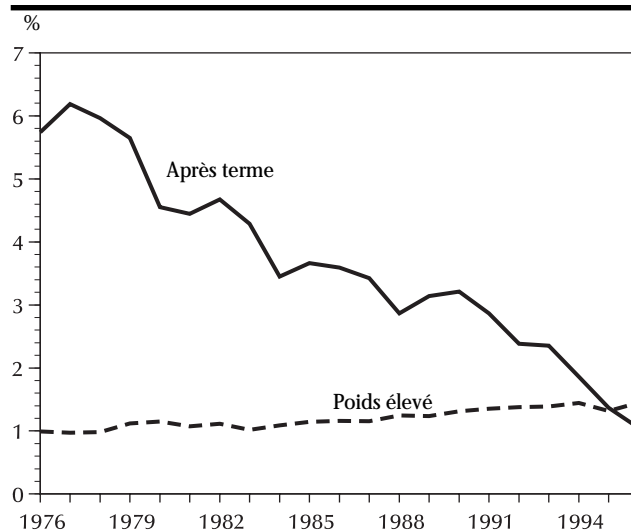

1. Naissances de 42 semaines et plus.
2. Naissances de poids égal ou supérieur à 4 500 grammes.

Source : Tableau 420.

En considérant à la fois le poids à la naissance et la durée de la grossesse souhaitables, on peut estimer que 88 % des enfants viennent au monde dans des conditions favorables en 1996.

## La fécondité dans les régions

Les variations régionales de la fécondité en 1996 sont encore relativement importantes comme on le constate à la figure 5.20. L'indice le plus élevé est observé chez les femmes de la région Nord-du-Québec (2,6 enfants par femme), mais il s'agit d'une très petite population. Les régions de Lanaudière (1,7), des Laurentides (1,7) et de l'Abitibi-Témiscamingue (1,8) affichent les indices les plus élevés, tandis que la région de Québec a la fécondité la plus faible avec seulement 1,3 enfant par femme. À Montréal, l'indice est de 1,6 enfant par femme. Si l'on ne tient pas compte de la région 10, la variation entre les indices extrêmes est de 0,4 enfant.

En regard de l'année 1986, la fécondité est plus forte dans toutes les régions. L'indice de Québec qui était de 1,18 en 1986 atteint 1,34 en 1996; celui de Montréal passe de 1,25 à 1,57 au cours des mêmes années.

Même si la fécondité restait constante, le nombre de naissances diminuera dans les prochaines années puisque des générations de moins en moins nombreuses arrivent aux principaux âges de reproduction.

Figure 5.20  
**Indice synthétique de fécondité par région administrative, Québec, 1996**

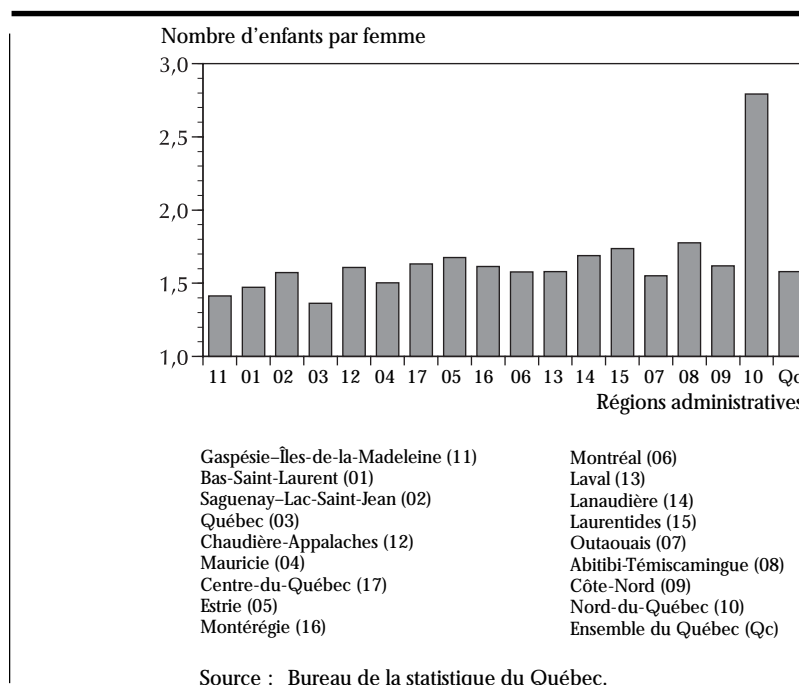

## Chapitre 6

# La nuptialité et l'état matrimonial

La forte proportion de naissances hors mariage mentionnée au chapitre précédent est une conséquence des changements importants observés dans la nuptialité. Les bouleversements récents dans ce domaine, particulièrement la diffusion de l'union libre, rendent moins pertinente l'analyse de la nuptialité légale. Comme l'état civil n'enregistre que les mariages, seuls les recensements et les enquêtes peuvent donner une idée des unions libres. Ce chapitre présente d'abord le nombre et l'indice des premiers mariages et des remariages, puis des ruptures d'union par divorce et par veuvage. Le recensement de 1996 nous permet de présenter une distribution des états matrimoniaux de fait et de droit, et en particulier les unions libres.

Le nombre de mariages continue de baisser et n'est que de 23 963 en 1996 en regard de 24 237 en 1995 et de 24 984 en 1994 (tableau 501 et figure 6.1). En 1986, on enregistrait 33 108 mariages et en 1976, près de 51 000. Avec 23 969 mariages en 1997, le nombre reste très proche de celui de 1996.

Chez les hommes qui se marient en 1997, on retrouve 76 % de célibataires, 21 % de divorcés et 3 % de veufs. Chez les femmes, les célibataires sont un peu plus nombreuses puisqu'elles

Figure 6.1

**Nombre de mariages selon l'état matrimonial et le sexe et nombre de divorces, Québec, 1970-1997**

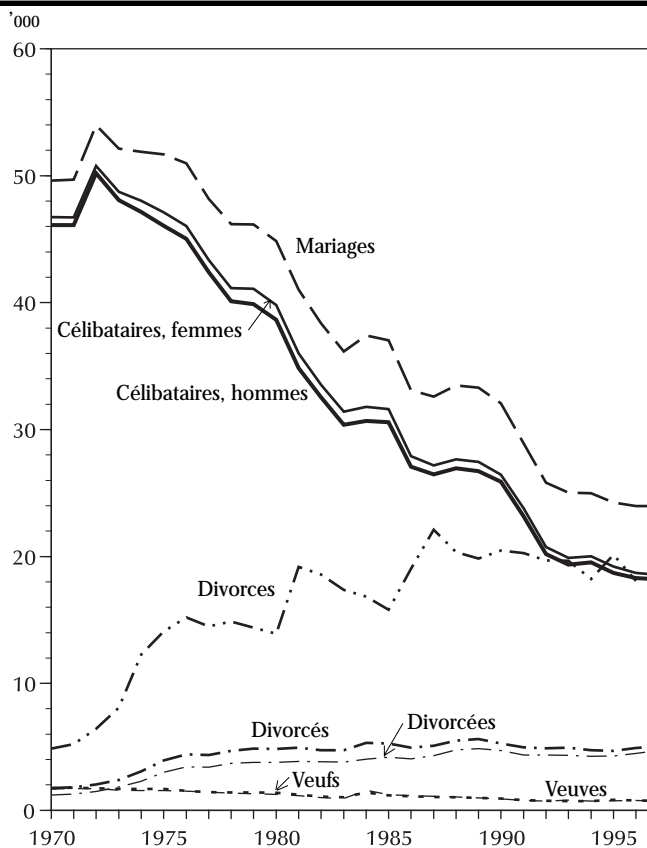

Source : Tableau 502.

comptent pour 77 % des femmes qui se marient, les divorcées pour 20 % et les veuves 3 %. La proportion de mariages comprenant au moins un conjoint divorcé augmente depuis 1969 (figure 8.2) et atteint 29 % en 1996.

Le nombre de divorces, en baisse de 1981 à 1985, a beaucoup augmenté avec la nouvelle législation de 1986 qui facilite les procédures. Le nombre de divorces qui avait diminué de 7 % en 1994 (18 224) s'accroît de 10 % en 1995 à 20 133, mais chute de nouveau de 10 % en 1996 à 18 078.

### La nuptialité des célibataires

L'indice synthétique de nuptialité des célibataires ne bouge pas beaucoup depuis 1992; il est de 0,324 chez les hommes et de 0,355 chez les femmes en 1997 en regard de 0,336 et de 0,377 en 1992 (tableau 503 et figure 6.2). L'indice résulte de la somme des taux de nuptialité des célibataires par âge jusqu'à 49 ans et correspond à la proportion d'individus qui se marieraient au moins une fois avant leur cinquantième anniversaire, dans une génération qui subirait les mêmes taux que ceux observés pendant une année donnée. Les indices sont très bas; ils signifient que près du tiers seulement des hommes et des femmes se marieraient légalement si les taux des dernières années restaient constants. La chute des indices a commencé au début des années 70, non seulement au Québec, mais dans un bon nombre de pays de culture européenne. L'élévation de l'âge au mariage et le report qui en découle expliquent en partie seulement cette chute; l'âge moyen au premier mariage est de 29,3 ans en 1997 chez les hommes et de 27,5 ans chez les femmes. Il y a 10 ans, en 1987, il était de 27,3 ans chez les hommes et de 25,2 ans chez les femmes.

Figure 6.2  
**Indice synthétique de nuptialité des célibataires selon le sexe, Québec, 1971-1997**

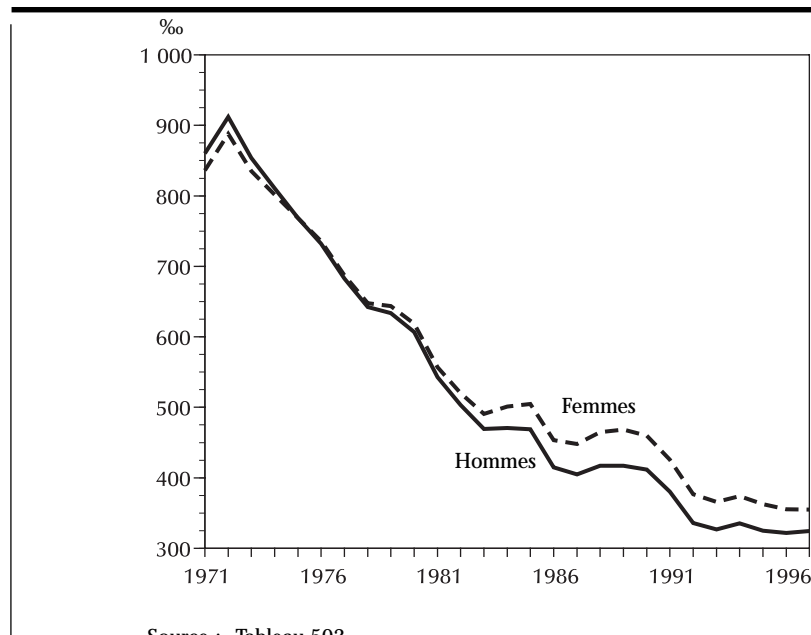

Source : Tableau 503.

Tableau 6.1  
**Indice synthétique de nuptialité des célibataires selon le sexe, quelques États**

État		Indice synthétique de nuptialité	
		Hommes	Femmes
Québec	1996	0,322	0,356
Québec	1995	0,325	0,363
Canada	1996	0,502	0,537
Angleterre-Galles	1993	0,521	0,560
Norvège	1995	0,500	0,540
France	1995	0,480	0,500
Suède	1995	0,418	0,442
Danemark	1995	0,621	0,658

Sources : Bureau de la statistique du Québec.  
Statistique Canada, les données pour le Canada.  
Monnier et de Guibert-Lantoinne (1997), les données pour l'étranger.

L'âge moyen au mariage des femmes célibataires est de deux ans inférieur à celui des hommes célibataires. Cet écart d'âge n'a rien de démographique mais tient à des normes culturelles et particulièrement aux modèles de relations entre les sexes, comme le montre une étude de Bozon (1990).

Parmi les pays dont on connaît les statistiques de nuptialité, aucun n'affiche des indices plus faibles que ceux du Québec (tableau 6.1). Cependant, l'ancienne Allemagne de l'Est, maintenant appelée les nouveaux Länder, connaît une chute de cet indice qui est de 0,32 en 1994 chez les hommes. Plusieurs pays ont vu, il y a quelques années, leur indice baisser à un niveau proche de 0,50, notamment la France et les pays nordiques. En Suède, l'indice masculin est de 0,42 en 1995 et le féminin est de 0,44.

## La nuptialité selon l'âge

La figure 6.3, où l'on trouve les taux de nuptialité des célibataires par âge et par sexe de 1997 et de 1976, fait ressortir de façon saisissante la baisse de la nuptialité. Le taux chez les femmes de 19 ans, qui s'élevait à 82 %, n'est plus que de 9 %, alors que le taux de 3 % chez les hommes à cet âge en 1997 reflète bien la nuptialité masculine plus tardive.

La nuptialité est très concentrée autour de certains âges; près de 80 % de la nuptialité a lieu entre 20 et 31 ans chez les femmes et entre 22 et 33 ans chez les hommes. La concentration apparaît même plus forte chez les femmes que chez les hommes. L'âge modal, c'est-à-dire l'âge où se trouve le taux le plus élevé, est de 25 ans chez les hommes et de 24 ans chez les femmes.

Tableau 6.2

### Nouveaux veufs et remariages de veufs selon le sexe, Québec, 1981-1996

Année	Nouveaux veufs <sup>1</sup>	Nouvelles veuves <sup>2</sup>	Remariages	
			Veufs	Veuves
n				
1981	6 494	15 304	1 236	1 155
1982	6 751	15 332	1 069	991
1983	6 772	15 488	1 026	927
1984	6 856	15 792	1 419	1 590
1985	7 040	16 024	1 177	1 230
1986	7 602	16 211	1 094	1 166
1987	7 743	16 159	1 042	1 099
1988	7 953	16 272	1 031	1 062
1989	7 698	16 422	974	985
1990	7 682	16 042	915	895
1991	7 769	16 187	794	775
1992	7 856	15 728	743	726
1993	8 024	16 235	735	792
1994	7 769	15 918	731	718
1995	7 717	16 051	828	751
1996	7 919	15 709	770	777

1. Estimations à partir du nombre de décès de femmes mariées et séparées légalement.

2. Estimations à partir du nombre de décès d'hommes mariés et séparés légalement.

Source : Bureau de la statistique du Québec.

Figure 6.3

### Taux de nuptialité des célibataires selon l'âge et le sexe, Québec, 1976 et 1997

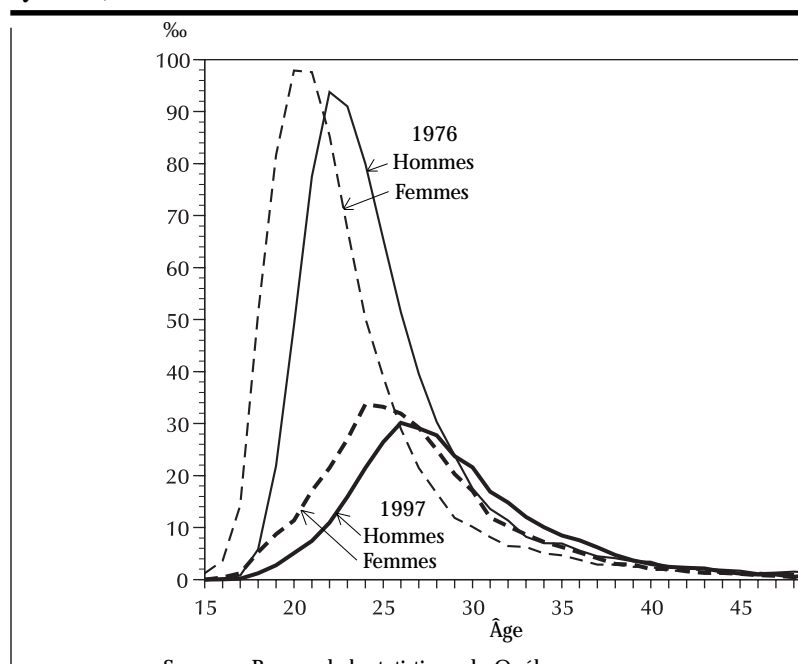

Source : Bureau de la statistique du Québec.

La figure 6.4, qui présente le taux de nuptialité des célibataires par groupe d'âge depuis 1961, montre que c'est surtout le taux des jeunes femmes de moins de 25 ans qui a baissé et celui des hommes de 20-24 ans. Par exemple, le taux des femmes de 15-19 ans n'est que de 3 ‰ en 1997 en regard de 15 ‰ en 1981 et de 30 ‰ en 1976. Chez les hommes de 20-24 ans, le taux n'est que de 12 ‰ en 1997 comparativement à des taux près de 100 ‰ entre 1962 et 1973.

### La rupture d'union par veuvage et le remariage des veufs

Depuis 1982, le nombre de ruptures d'union par veuvage et par divorce dépasse le nombre de mariages. En 1996, on compte 41 706 ruptures d'union et 23 963 mariages, soit 74 % plus de ruptures que d'unions. La majorité des ruptures sont dues au veuvage, mais dans certains pays où le divorce est plus ancien, aux États-Unis par exemple, le nombre de ruptures par divorce dépasse depuis longtemps (1973) le nombre de ruptures par veuvage.

En fait, le nombre de ruptures par veuvage est estimé à partir du nombre de décès de personnes mariées. On connaît peu de choses des personnes qui deviennent veuves et dans le cas d'un couple qui décéderait en même temps, dans un accident par exemple, nous nous trouvons à compter deux ruptures d'union plutôt qu'une seule dans nos estimations.

Le nombre de nouveaux veufs en 1996 s'élève à 7 919, alors que celui des nouvelles veuves est de 15 709 (tableau 6.2). À cause de la forte surmortalité masculine et de l'écart d'âge entre

Figure 6.4  
Taux de nuptialité des célibataires selon le groupe d'âge et le sexe, Québec, 1971-1997

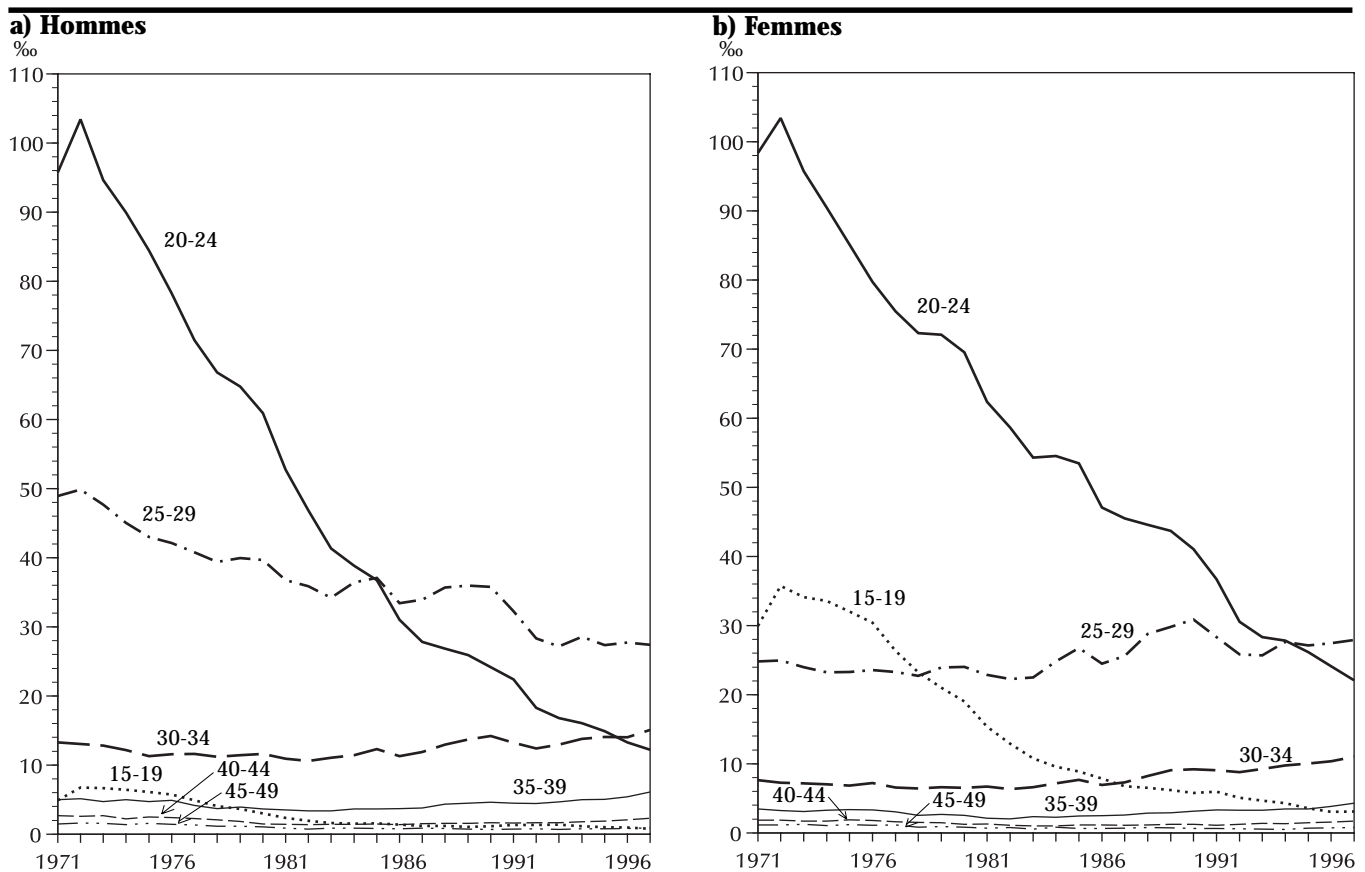

Source : Tableau 503.

les époux au mariage, le veuvage est beaucoup plus important chez les femmes.

Tout comme la nuptialité des célibataires, le remariage diminue chez les veufs. Seulement 741 veufs et 731 veuves se sont mariés en 1997 alors qu'il y a une dizaine d'années, on comptait plus de 1 000 remariages de veufs et de veuves. En rapportant les remariages aux nouveaux veufs des dernières années, on peut estimer grossièrement la proportion des veufs qui se remarieraient à 10 % et celle des veuves, à 5 %.

Non seulement les veufs sont plus nombreux à se remarier que les veuves, mais ils le font beaucoup plus tôt après le décès de leur conjointe. Parmi les remariages de veufs en 1996, 61 % des hommes ont perdu leur conjointe depuis moins de 5 ans, tandis que 62 % des femmes ont perdu leur conjoint depuis 5 ans ou plus (tableau 6.3).

## La rupture d'union par divorce et le remariage des divorcés

De 1988 à 1993, on compte autour de 20 000 divorces chaque année. En 1994, le nombre de divorces est de 18 224, soit une diminution de 7 % par rapport à 1993, mais en 1995 le nombre augmente de 10 % à 20 133, pour ensuite baisser de 10 % en 1996 alors qu'on compte 18 078 divorces (tableau 6.4).

L'indice synthétique de divortialité estime la proportion des mariages qui se termineraient par un divorce selon les comportements d'une année donnée : il est la somme des taux de divortialité par durée de mariage avec comme dénominateur les mariages conclus il y a 0, 1, 2 ans, etc., selon le cas. L'indice de 1996 signifie que 49 % des mariages se termineraient par un di-

Tableau 6.3

### Remariage des veufs selon la durée du veuvage et le sexe, Québec, 1996

Durée du veuvage	Veufs		Veuves	
		%		%
Moins d'un an	9,6		4,6	
1 an	18,8		9,1	
2 ans	13,7		7,9	
3 ans	9,8		8,8	
4 ans	9,5		7,6	
5 ans et plus	38,6		62,0	
<b>Total</b>		<b>%</b>		<b>%</b>
		<b>n</b>		<b>n</b>
		<b>100,0</b>		<b>100,0</b>
		<b>770</b>		<b>777</b>

Source : Bureau de la statistique du Québec.

Tableau 6.4

### Nombre de divorces et indice synthétique de divortialité, Québec, 1969-1996

Année	Divorces		Indice synthétique pour 100 mariages
		n	
1969	2 947		8,8
1970	4 865		14,0
1971	5 203		14,6
1972	6 426		17,5
1973	8 091		21,5
1974	12 272		32,1
1975	14 093		36,1
1976	15 186		37,8
1977	14 501		35,2
1978	14 865		35,1
1979	14 379		33,2
1980	13 899		31,7
1981	19 193		43,5
1982	18 579		40,8
1983	17 365		39,3
1984	16 845		37,9
1985	15 814		35,8
1986	19 026		43,5
1987	22 098		51,2
1988	20 340		47,8
1989	19 829		47,3
1990	20 474		49,6
1991	20 277		49,6
1992	19 695		49,2
1993	19 662		50,2
1994	18 224		47,5
1995	20 133		54,0
1996	18 078		49,0

Sources : Statistique Canada.  
Bureau de la statistique du Québec.

voce. C'est une proportion que ne connaîtront peut-être pas les mariages contractés en 1996, mais cette année-là, on compte quand même 18 078 divorces et 23 963 mariages.

La divortialité est très élevée dans de nombreux pays. Aux États-Unis, l'indice dépasse 55 % depuis longtemps. L'ensemble du Canada, qui connaissait une divortialité plus élevée qu'au Québec jusqu'en 1988, affiche maintenant un indice plus faible; l'indice de 35 divorces pour 100 mariages en 1996 repose sur le calcul des 25 premières années de mariage seulement et pour cette durée, l'indice du Québec se situe à 42 % (tableau 6.5). Parmi les pays qui disposent de statistiques récentes, l'indice de divortialité dépasse 40 % en Suède, en Angleterre, en Finlande, au Danemark et en Norvège.

La durée du mariage intervient dans la divortialité, comme on le constate à l'examen de la figure 6.5 qui présente les taux de divortialité de 1996 et de 1981 selon la durée du mariage, pour les durées inférieures à 20 ans. Les taux sont très élevés aux durées assez courtes, de 42 % après 4 ans de mariage, puis ils baissent graduellement pour atteindre 10 % après 19 ans. La divortialité est beaucoup plus précoce en 1996 qu'en 1981, mais les taux aux durées plus longues se ressemblent.

Le nombre de personnes divorcées qui se remarient atteint 4 905 chez les hommes et 4 477 chez les femmes en 1996, mais il faut mettre ces remariages en relation avec la population grandissante des divorcés. L'indice synthétique de remariage des divorcés (tableau 6.6) est la somme des taux de remariage des divorcés selon le nombre d'années écoulées depuis le divorce.

Tableau 6.5

**Indice synthétique de divortialité dans quelques États, 1985, 1990 et 1995**

État	Indice synthétique de divortialité		
	1985	1990	1995
	pour 100 mariages		
Québec	36,0	49,4	49,0
Canada <sup>1</sup>	31,2	38,3	37,6
Suède	45,5	44,1	53,9
Angleterre-Galles	43,8	42,5	46,0
France	30,4	32,1	38,7
Danemark	45,2	42,8	40,9
États-Unis	54,8	..	..

1. Durée 0-24 ans.

Sources : Bureau de la statistique du Québec.

Statistique Canada, les données pour le Canada.

Monnier et de Guilbert-Lantoine (1997), les données pour l'étranger.

Figure 6.5

**Taux de divortialité selon la durée du mariage, Québec, 1981 et 1996**

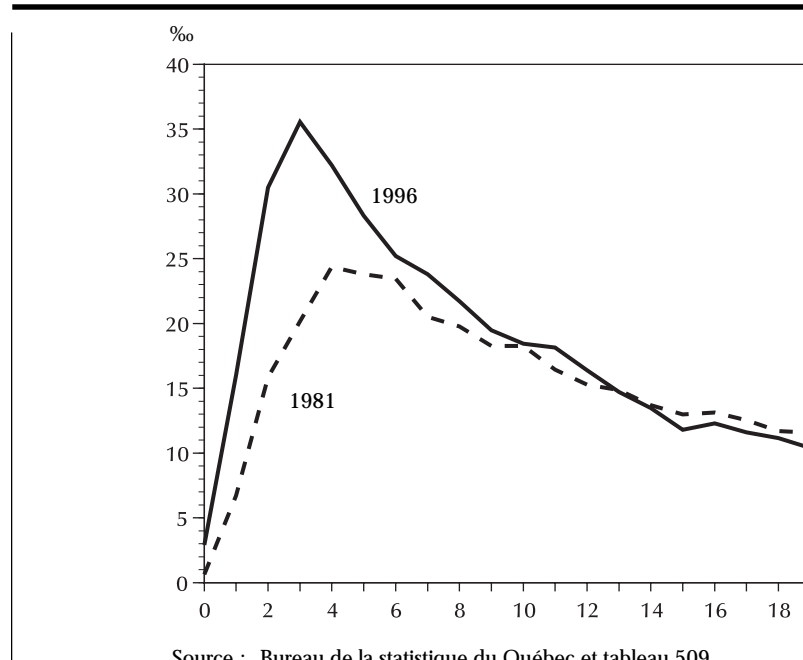

Selon les taux de 1996, 25 % des divorcés et 23 % des divorcées se remarieraient. La nuptialité des divorcés diminue et les indices d'il y a dix ans étaient de beaucoup supérieurs. Les hommes divorcés se remarient plus et plus rapidement que les femmes divorcées.

## Le divorce et les enfants

Le nombre d'enfants à charge touchés par le divorce de leurs parents est estimé à 18 078 en 1996, soit en moyenne 0,9 enfant par divorce, mais dans la moitié des divorces, il n'y a pas d'enfants à charge. Dans les cas où il y a des enfants à charge, le nombre moyen est de 1,86. Il faut noter que l'enregistrement des enfants est incomplet : seuls les enfants à charge pour lesquels une décision a été prise par le tribunal figurent dans le procès-verbal du divorce. Leur âge est connu, mais pas leur sexe. La figure 6.6 présente l'effectif des enfants par âge; la majorité (63 %) sont âgés de 5 à 14 ans, 16 % de 0 à 4 ans, et 21 % de 15 ans et plus. L'âge moyen des enfants est de 10,4 ans.

La mère obtient la garde de 71 % des enfants, le père de 15 % et seulement 13 % sont soumis à une garde partagée. L'attribution de la garde varie beaucoup avec l'âge des enfants comme on le voit à la figure 6.7. La mère a la garde de 83 % des très jeunes enfants, tandis que les pères ont la garde de 28 % des adolescents de 15 ans et plus. L'âge moyen des enfants confiés au père est de 12,8 ans en regard de 9,9 ans pour ceux confiés à la mère. La garde partagée est peu fréquente à tous les âges, encore moins chez les très jeunes enfants, et elle augmente très lentement; de 1986 à 1988, 6 % sont soumis à une

Tableau 6.6

### Indice synthétique de nuptialité des divorcés selon le sexe, Québec, 1981-1996

Année	Indice synthétique de remariage <sup>1</sup>	
	Divorcés	Divorcées
1981	0,393	0,334
1982	0,350	0,302
1983	0,325	0,282
1984	0,363	0,308
1985	0,349	0,293
1986	0,333	0,269
1987	0,307	0,266
1988	0,316	0,283
1989	0,314	0,280
1990	0,290	0,264
1991	0,267	0,239
1992	0,259	0,233
1993	0,257	0,228
1994	0,247	0,223
1995	0,243	0,222
1996	0,252	0,230

1. Excluant les divorcés depuis 20 ans et plus.

Source : Bureau de la statistique du Québec.

Figure 6.6

### Enfants de parents divorcés au cours de l'année, selon l'âge, Québec, 1996

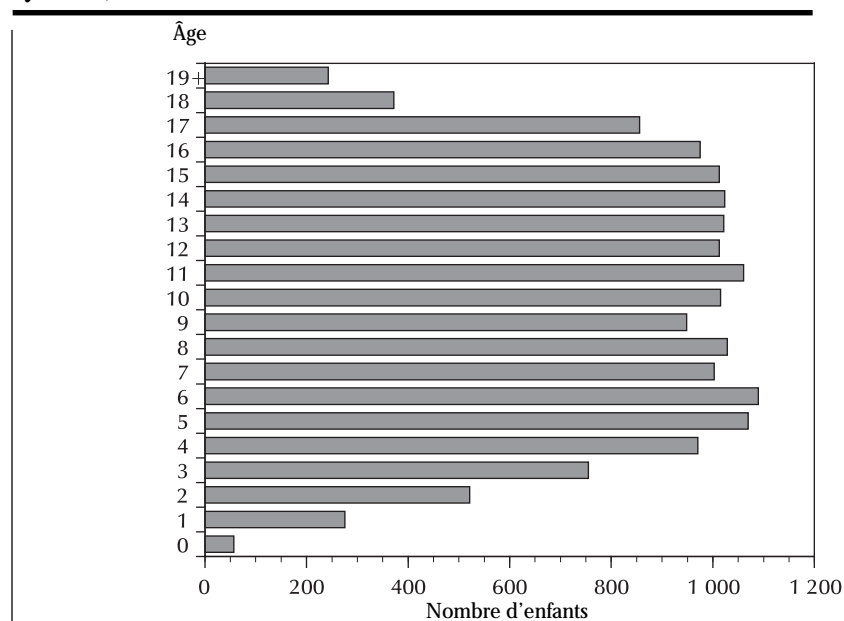

Source : Bureau de la statistique du Québec.

garde partagée en regard de 13 % en 1996. La proportion des pères qui obtiennent la garde des enfants ne bouge pas beaucoup et s'élève à 15 % en 1995.

## L'état matrimonial et les unions libres

Le recensement de 1996 donne une image de la distribution de la population selon l'état matrimonial, et particulièrement en union libre, que les statistiques de l'état civil ne permettent pas de saisir. Les événements présentés jusqu'à maintenant dans ce chapitre concernaient les changements d'état matrimonial légal, de marié à veuf par exemple, et cette dernière partie présente les résultats de ces mouvements : la répartition de la population selon l'état matrimonial. Les statistiques qui proviennent des recensements ne tien-

Figure 6.7

### Répartition de la garde des enfants selon leur âge, Québec, divorces de 1996

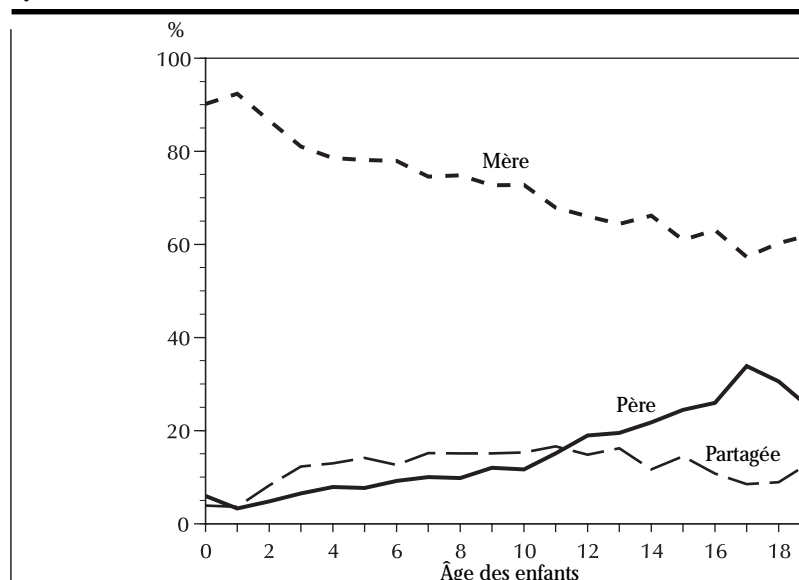

Source : Bureau de la statistique du Québec.

Tableau 6.7

### Population de 15 ans et plus selon le sexe et l'état matrimonial<sup>1</sup>, Québec, 1986, 1991 et 1996

État matrimonial		Hommes			Femmes			Total		
		1986	1991	1996	1986	1991	1996	1986	1991	1996
Célibataire	n	800 065	808 800	881 695	699 955	692 290	754 540	1 500 010	1 501 090	1 636 250
	%	31,8	30,3	31,6	26,1	24,3	25,4	28,9	27,2	28,4
Marié	n	1 579 800	1 703 450	1 711 750	1 594 900	1 712 050	2 057 740	3 174 700	3 415 495	3 436 500
	%	62,9	63,8	61,3	59,6	60,2	69,2	61,2	61,9	59,6
Partenaire en union libre <sup>2</sup>	n	188 665	306 905	399 395	188 665	306 910	399 390	377 330	613 815	798 785
	%	7,5	11,5	14,3	7,0	10,8	13,4	7,3	11,1	13,9
Marié légalement <sup>2</sup>	n	1 391 135	1 396 545	1 312 355	1 406 235	1 405 140	1 658 350	2 797 370	2 801 685	2 637 715
	%	55,4	52,3	47,0	52,5	49,4	55,7	53,9	50,8	45,7
Veuf	n	54 185	56 845	138 575	263 615	286 275	197 760	317 795	343 110	336 325
	%	2,2	2,1	5,0	9,8	10,1	6,6	6,1	6,2	5,8
Divorcé	n	79 200	102 620	59 625	119 715	155 465	297 905	198 910	258 085	357 560
	%	3,2	3,8	2,1	4,5	5,5	10,0	3,8	4,7	6,2
<b>Total</b>	<b>n</b>	<b>2 513 240</b>	<b>2 671 710</b>	<b>2 791 670</b>	<b>2 678 180</b>	<b>2 846 075</b>	<b>2 974 930</b>	<b>5 191 420</b>	<b>5 517 785</b>	<b>5 766 605</b>
	<b>%</b>	<b>100,0</b>	<b>100,0</b>	<b>100,0</b>	<b>100,0</b>	<b>100,0</b>	<b>100,0</b>	<b>100,0</b>	<b>100,0</b>	<b>100,0</b>

1. Il s'agit de l'état matrimonial de fait; les partenaires en union libre comprennent des célibataires (de droit), des mariés légalement (séparés), des veufs et des divorcés (de droit). L'état matrimonial « marié » comprend les personnes mariées légalement et les partenaires en union libre.

2. En 1986 et 1991, ne comprend que les partenaires en union libre dans les ménages privés.

Source : Statistique Canada, Recensements du Canada.

nent cependant pas uniquement compte de l'état matrimonial légal, mais de la situation de fait, c'est-à-dire que les personnes vivant en union libre sont considérées dans certains tableaux comme mariées, même si leur état matrimonial légal est célibataire, divorcé, veuf ou séparé; de plus, les partenaires en union libre peuvent être mariés légalement mais être séparés de leur conjoint légitime.

Le tableau 6.7 donne la répartition des personnes de 15 ans et plus selon l'état matrimonial, en 1986, 1991 et en 1996. La proportion des célibataires de fait, qui avait baissé entre 1986 et 1991 pour atteindre 30,3 % chez les hommes et 24,3 % chez les femmes, augmente à 31,6 % et 25,4 % en 1996. La proportion de personnes mariées au sens large du terme diminue beaucoup

entre 1991 et 1996 et se situe à 61,3 % en 1996 chez les hommes et à 58,0 % chez les femmes, en regard de 63,8 % et 60,2 % en 1991. La proportion de veufs ne bouge pas beaucoup et est de 2,1 % chez les hommes et de 10,0 % chez les femmes. Le nombre et la proportion des divorcés augmentent à 5,0 % chez les hommes et à 6,6 % chez les femmes. L'examen des changements par âge nous permettra de nuancer l'évolution de la répartition selon l'état matrimonial.

Les partenaires en union libre dont il est question au tableau 6.7, sont ceux qui vivent dans les ménages privés. En 1996, on compte 399 395 couples vivant en union libre, ce qui représente 14,3 % des hommes de 15 ans et plus et 13,4 % des femmes. Il s'agit d'une

augmentation assez importante en regard de 1986, alors que les proportions étaient de 7,5 % chez les hommes et de 7,0 % chez les femmes. Parmi les personnes mariées (au sens large), 23 % sont des partenaires en union libre, en regard de 18 % des couples en 1991, de 12 % en 1986 et de 8 % en 1981.

On trouve 127 000 célibataires de plus chez les hommes que chez les femmes en 1996, soit 17 % de plus, mais les veuves (297 900) sont cinq fois plus nombreuses que les veufs (59 600) et le nombre de divorcées (197 800) représente 1,4 fois celui des divorcés (138 600). La vie plus longue des femmes, leur plus jeune âge au mariage et le remariage moins fréquent chez les femmes expliquent ces différences.

Figure 6.8  
État matrimonial selon l'âge et le sexe, Québec, 1996

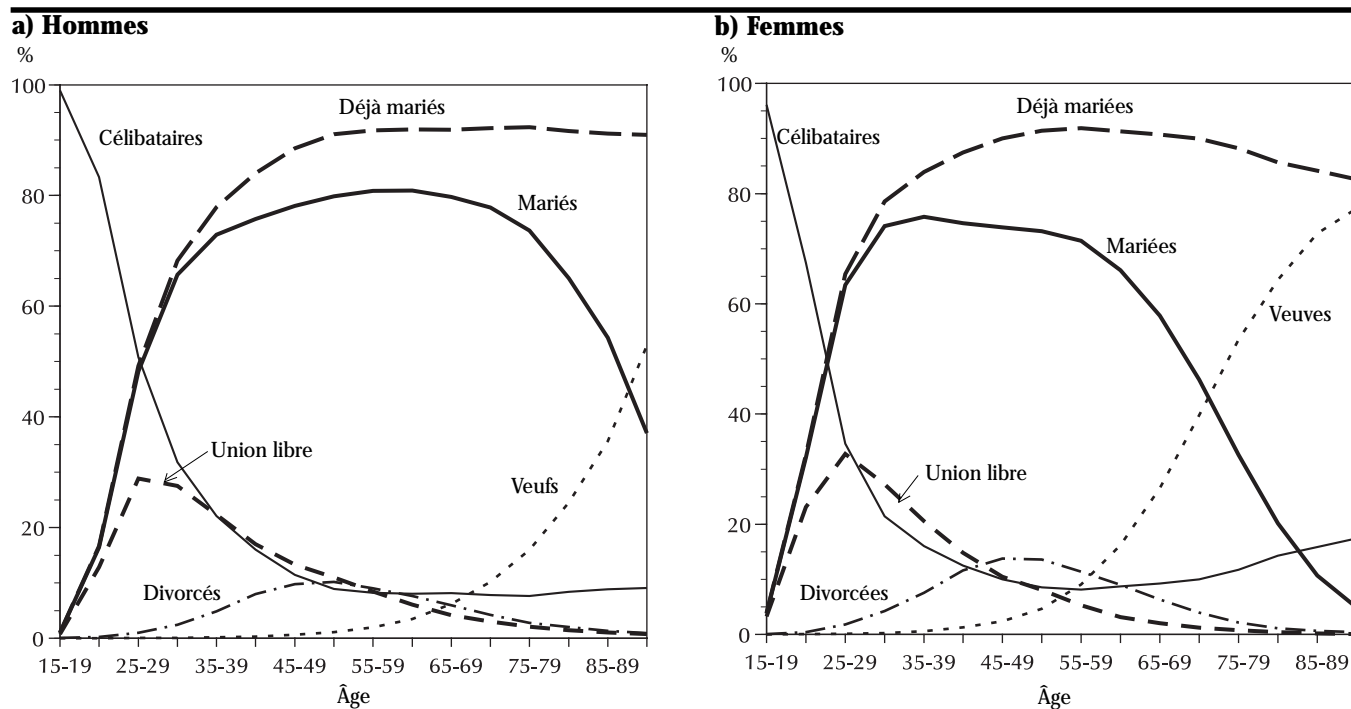

À l'examen de la figure 6.8, qui présente la répartition selon l'état matrimonial par âge en 1996, on constate la variation importante de cette répartition selon l'âge et le sexe. Chez les hommes, la proportion de célibataires diminue rapidement avec l'âge jusqu'à environ 9 % après 50 ans, alors que chez les femmes, la proportion descend aussi jusqu'à 9 % chez les 50-69 ans, mais augmente chez les plus âgées jusqu'à 17 % après 90 ans. Les femmes nées au début du siècle se sont donc beaucoup moins mariées que les hommes des mêmes générations et que les femmes des générations qui ont suivi.

Par ailleurs, on observe une faible proportion de divorcés chez les jeunes comme chez les vieux; leur proportion maximale atteint 10 % chez les hommes de 45-54 ans et 14 % chez les femmes des mêmes âges. Le veuvage se révèle important surtout chez les femmes et chez les personnes âgées : à 85-89 ans par exemple, il atteint 36 % chez les hommes et 73 % chez les femmes.

La figure 6.9 présente les proportions de personnes vivant en union libre (comprises dans les personnes mariées, mais identifiées comme telles dans certains tableaux) selon l'âge et le sexe. Surtout importantes chez les jeunes adultes, les unions libres, en 1996, atteignent 30 % chez les hommes de 27 à 30 ans et 34 % chez les femmes de 26 et 27 ans. En 1986, les proportions les plus élevées se situaient à 17 % chez les hommes et à 19 % chez les femmes. Dumas et Bélanger (1997, p. 143) ont calculé à partir de l'Enquête sociale générale de 1995 combien de personnes avaient déjà vécu en union libre, si bien qu'en ajoutant cette catégorie de répondants, on peut estimer que près des deux tiers (64 %) des personnes de 25-34 ans vivent ou ont vécu en union libre. On estime que 60 % des personnes de 35-39 ans et 45 % des personnes de

40-44 ans ont connu l'union libre. C'est un comportement qui est donc devenu majoritaire chez les générations nées depuis le milieu des années 50.

Le recensement de 1996 permet de croiser l'état matrimonial légal et l'état matrimonial de fait. On peut ainsi calculer que dans la population des 15 ans et plus, 24 % des hommes légalement célibataires et 28 % des femmes célibataires vivent en union libre. La proportion des divorcés vivant en union libre est très élevée, soit 41 % des hommes divorcés et 30 % des femmes divorcées, tandis que seulement 13 % des veufs et 5 % des veuves se trouvent dans cette situation. On peut ajouter que 1 % des personnes mariées légalement vivent en couple avec un partenaire qui n'est pas leur conjoint légitime.

Selon la proportion de personnes vivant en union libre par âge chez les célibataires et les divorcés (figure 6.10), les jeunes femmes célibataires vivent plus en union libre que les jeunes hommes, ce qui révèle l'entrée plus tardive des hommes dans la vie de couple comme on l'a déjà constaté en analysant la nuptialité légale. Chez les femmes célibataires de 30-34 ans, 52 % vivent en union libre, alors que le maximum est de 44 % chez les hommes célibataires des mêmes âges. Les proportions diminuent beaucoup chez les célibataires plus âgés et chez les hommes, elles sont alors légèrement supérieures à celles des femmes. Ce sont les hommes divorcés qui sont les plus susceptibles de vivre en union libre; près de la moitié (48 %) des divorcés de 35-

Figure 6.9  
**Proportion des personnes vivant en union libre selon l'âge et le sexe, Québec, 1986 et 1996**

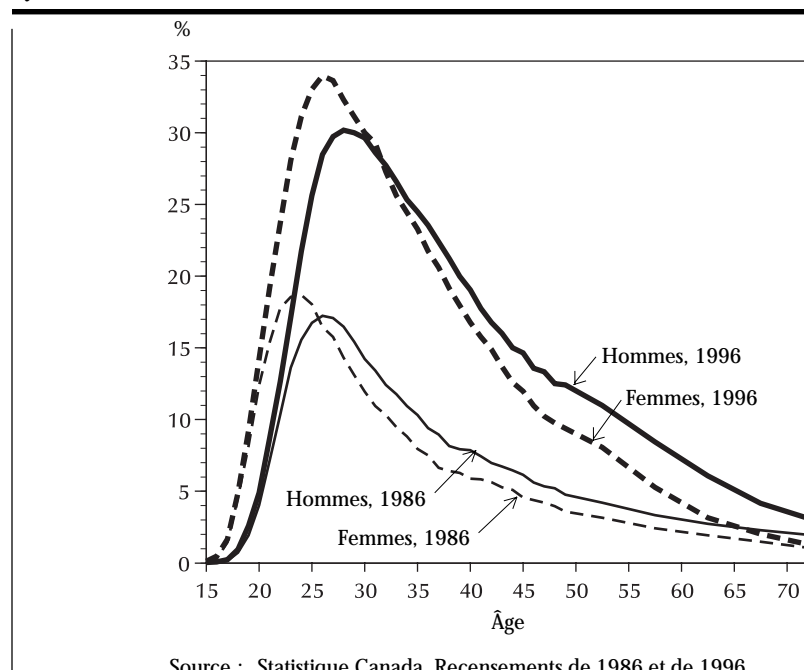

Source : Statistique Canada, Recensements de 1986 et de 1996.

39 ans vivent en union libre et les proportions restent élevées chez les plus âgés. Ainsi, plus du tiers des divorcés de 55-59 ans vivent en union libre. Les femmes divorcées plus âgées vivent aussi plus souvent en union libre que les célibataires. Chez les divorcés de 30-34 ans, la proportion en union libre atteint 44 % pour ensuite diminuer jusqu'à 13 % chez les 60-64 ans. Tout comme le remariage légal, plus fréquent chez les divorcés que chez les divorcées, le remariage informel apparaît plus fréquent chez les hommes.

À partir des données du recensement, on peut estimer que plus de 23 % des couples étaient formés de partenaires en union libre en 1996. La proportion varie beaucoup selon l'âge et le sexe comme le montre la figure 6.11. Chez les jeunes de 20-24 ans, 78 % des hommes et 72 % des femmes vivant en couple le font en union libre. La proportion baisse rapidement et n'atteint plus que près de 10 % chez les hommes de 55-59 ans. À tous les âges, sauf chez les moins de 20 ans où le nombre d'hommes mariés est faible, la proportion d'hommes en union libre parmi les gens mariés est plus forte que celle des femmes. Ceci s'explique par l'écart d'âge entre les conjoints, les femmes étant plus jeunes que les hommes tant chez les couples mariés légalement que chez les partenaires en union libre.

L'indice de nuptialité des célibataires affiche une chute très importante, mais on peut se demander si les unions libres ont remplacé complètement la nuptialité légale ou si la nuptialité de fait a changé. Pour répondre à cette question, on peut examiner à la figure 6.12 l'évolution, depuis 1971, de la proportion des personnes mariées de fait ou vivant en couple par groupe d'âge. Chez les hommes de moins de 65 ans, la proportion baisse depuis 1976, sur-

tout chez les moins de 40 ans. Ainsi, en 1976, 71 % des hommes de 25-29 ans vivent en couple et la proportion n'est plus que de 48 % en 1996, soit un écart de 23 points. Chez les 30-34 ans, la chute atteint 18 points et la proportion d'hommes mariés en 1996 se situe à 66 % en regard de 84 % en 1976. Aux âges plus avancés, la proportion d'hommes mariés augmente en raison principalement de la baisse de la mortalité féminine qui réduit le veuvage. Ainsi, la proportion d'hommes mariés chez les 80-84 ans passe de 55 % en 1971 à 65 % en 1996.

Les changements vont dans le même sens chez les femmes, mais dans une moindre mesure. Ainsi, alors que 50 % des femmes de 20-24 ans sont mariées ou vivent en couple en 1976, leur proportion n'est plus que de 32 %

en 1996, soit une baisse de 18 points. Chez les 25-29 ans, on observe un recul de 15 points et la proportion de femmes mariées se situe à 63 % en 1996. La réduction de la mortalité masculine fait augmenter la proportion de femmes mariées, surtout chez les femmes dans la soixantaine. En 1971, 52 % des femmes de 65-69 ans sont mariées et la proportion atteint 58 % en 1996, une hausse de 6 points, bien inférieure aux augmentations observées chez les hommes âgés.

Nous pouvons donc conclure que la chute de la nuptialité légale qui a commencé au milieu des années 70 s'est accompagnée d'une baisse importante de la vie conjugale, et que les jeunes vivent aujourd'hui beaucoup moins

Figure 6.10  
**Proportion de célibataires et de divorcés vivant en union libre, selon l'âge et le sexe, Québec, 1996**

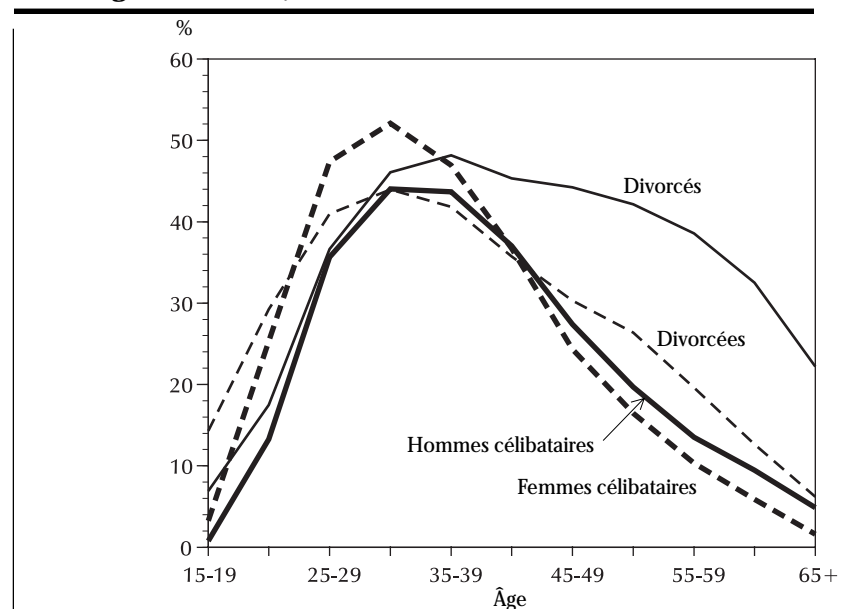

Source : Statistique Canada, Recensement de 1996.

en couple qu'en 1976. En contrepartie, la proportion de jeunes qui vivent seuls a beaucoup augmenté; par exemple, 15 % des hommes de 25-34 ans habitent seuls en 1996 en regard de seulement 4 % en 1971. L'évolution des ménages d'une personne constitue l'un des principaux changements dans la situation domestique des personnes depuis 1971.

La nuptialité légale continue de chuter et les unions libres ne compensent pas totalement cette baisse, si bien que la vie en couple diminue sauf chez les personnes âgées. Les changements qu'a connus la nuptialité ont un impact important sur la vie des familles. Les unions sont moins nombreuses et plus précaires, et cet état de choses n'est pas sans conséquence sur la fécondité et sur la vie familiale des enfants.

Figure 6.11  
**Proportion des personnes en couple vivant en union libre, selon l'âge et le sexe, Québec, 1996**

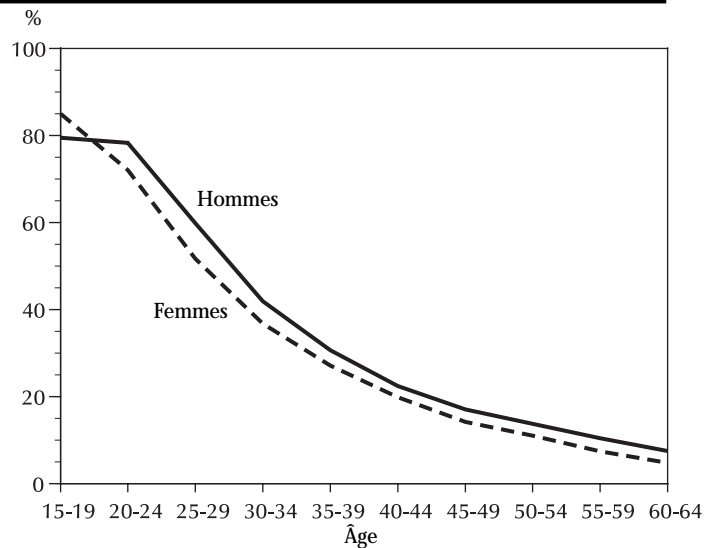

Source : Statistique Canada, Recensement de 1996.

Figure 6.12  
**Proportion des personnes mariées selon le groupe d'âge et le sexe, Québec, 1971-1996**

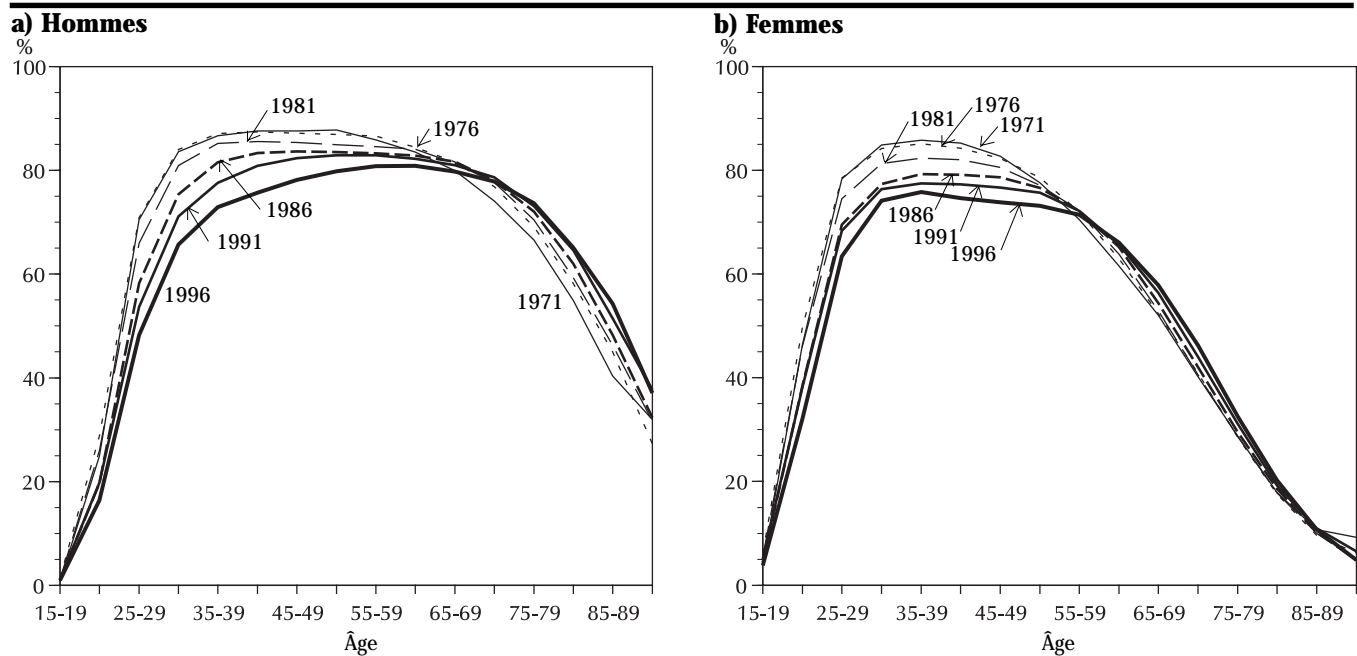

Source : Statistique Canada, Recensements du Canada.

---

## Chapitre 7

# Les migrations

---

**A**u début des années 90, au Québec, comme au Canada, l'immigration internationale a atteint des niveaux exceptionnels depuis la dernière guerre, mais cette vague s'est essouffée en 1994. Même si l'attention est le plus souvent centrée sur l'immigration internationale, les échanges interprovinciaux dépassent en général de beaucoup le mouvement migratoire international. L'immigration internationale a cependant l'avantage de faire l'objet d'un enregistrement à peu près complet, alors que l'émigration internationale et les migrations interprovinciales résultent d'estimations établies à partir des changements d'adresse provenant de diverses sources – les fichiers des prestations fiscales pour enfant et de Revenu Canada (impôts) – et des questions rétrospectives sur la migration que comportent les recensements.

Les données de ce chapitre reposent sur l'année civile. Cependant, les tableaux sur les migrations des régions administratives et des MRC ne sont disponibles que sur la base de l'année commençant le 1<sup>er</sup> juillet. De plus, ce chapitre comporte des données sur les résidents non permanents, les Canadiens de retour au pays et les migrations annuelles par région administrative. Les Canadiens de retour sont les citoyens canadiens qui reviennent au Canada après avoir résidé à l'étranger et qui sont

considérés comme des immigrants au sens général, mais pas au sens plus restreint d'« immigrants admis » utilisé dans les statistiques de l'immigration internationale. Quant aux résidents non permanents, il s'agit d'étrangers qui sont admis de façon temporaire comme les travailleurs temporaires, les étudiants étrangers dans les universités ou encore les revendicateurs du statut de réfugié. Les estimations des résidents non permanents ont été améliorées suite à une meilleure répartition des dossiers sans indication de province de résidence. Quand un revendicateur de statut de réfugié est accepté comme immigrant, il figure dans les statistiques de l'immigration internationale même s'il résidait déjà au Canada. Il y a donc une certaine imprécision dans la description du flux annuel de l'immigration internationale. Étant donné la difficulté d'estimer les résidents non permanents et la grande variation mensuelle de leur nombre, ils ne sont plus retenus dans l'estimation de la migration internationale et totale, mais figurent à part.

### Les mouvements migratoires et le solde

Tout comme le mouvement naturel est constitué des naissances et des décès, le mouvement migratoire avec l'extérieur du Québec comprend l'im-

migration et l'émigration internationales, les Canadiens de retour, et les entrées et les sorties interprovinciales; le solde migratoire résulte de la somme de ces mouvements.

À partir des données provisoires, le solde migratoire total est estimé à 6 200 en 1997 en regard de 10 800 en 1996 et de 13 100 en 1995. La hausse importante de l'immigration internationale avait fait augmenter le solde pendant quelques années, mais le nombre d'immigrants admis a chuté considérablement en 1994. La migration nette, positive depuis 1985, était négative de 1977 à 1984 et de 1963 à 1972. Le tableau 601 et la figure 7.1 permettent de constater la très forte émigration nette que connaissait habituellement le Québec, avec des creux de - 45 000 en 1970 et de - 32 000 en 1977, ainsi que l'important redressement de la fin des années 80 et la baisse depuis 1994. L'examen des composantes des échanges migratoires du Québec avec l'extérieur va rendre compte de l'évolution du solde.

Le taux d'accroissement migratoire est de 0,8 ‰ en 1996. Il est de 6,3 ‰ au Canada, de 9,7 ‰ en Ontario et de 12,8 ‰ en Colombie-Britannique. La France a un taux de 0,7 ‰ en 1996, l'Allemagne de 3,4 ‰ et les États-Unis de 2,8 ‰.

---

## Les migrations internationales

La définition de l'immigration internationale comprend ici les immigrants admis au Canada, ce qui exclut les citoyens canadiens qui reviennent au Canada après avoir résidé dans un autre pays de même que les revendicateurs du statut de réfugié. Le Québec a reçu 10 082 revendicateurs du statut de réfugié en 1997 en regard de 12 432 en 1996.

Pendant l'année 1997, le Québec a reçu 27 420 immigrants en regard de 29 434 en 1996. Au début des années 90, il y avait eu une hausse considérable du nombre d'immigrants qui a même dépassé 50 000 en 1991, mais leur nombre chute en 1994. D'une part, il y a eu une baisse réelle du nombre de candidats à l'immigration et, d'autre part, un abaissement du nombre jugé souhaitable par le ministère responsable de l'immigration. Par rapport à l'ensemble des 216 100 immigrants reçus au Canada en 1997 (tableau 602), la part du Québec équivaut à 12,7 %, ce qui demeure beaucoup inférieur à l'objectif de 25 % ou plus fixé lors de l'accord Canada-Québec (février 1990) relativement à l'immigration et à l'admission temporaire des aubains (étrangers résidents). La figure 7.2, qui présente la part du Québec dans l'immigration canadienne depuis 1951, montre que durant les années 50 et 60, la proportion dépassait 20 %, qu'elle atteignait même 26 % en 1962 alors que, dans les années 70, elle baissait souvent jusqu'à 15 %.

L'Ontario reçoit quatre fois plus d'immigrants que le Québec en 1997, c'est-à-dire 117 410 personnes, ce qui représente 54 % des immigrants reçus au Canada. Par rapport à la population, le taux d'immigration de l'Ontario est de 10,4 ‰ en regard de 3,8 ‰ au Québec.

Figure 7.1  
Migrations internationales et interprovinciales, Québec, 1972-1997

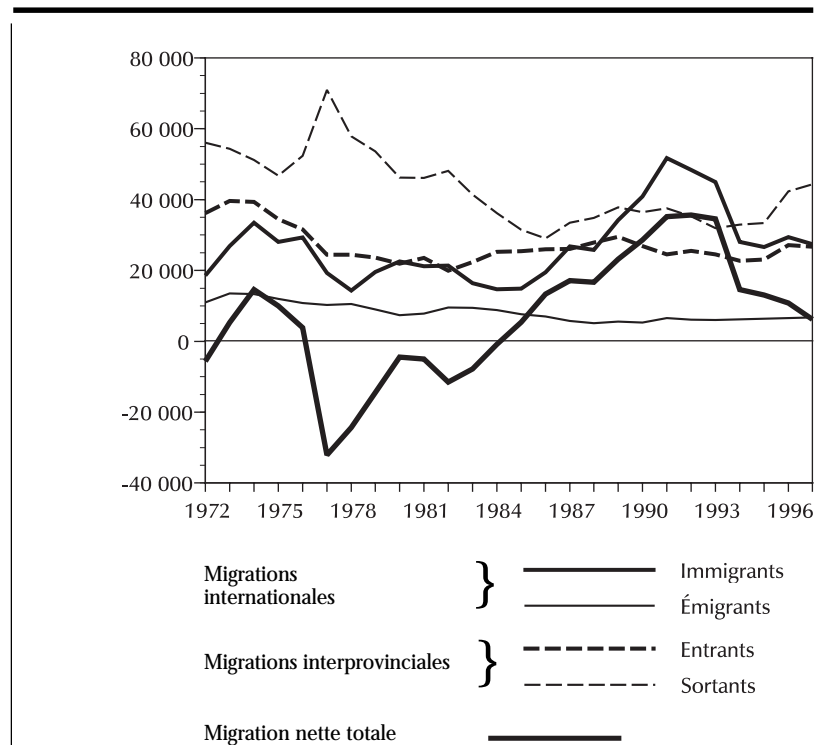

Source : Tableau 601.

Figure 7.2  
Proportion des immigrants au Québec, Canada, 1951-1997

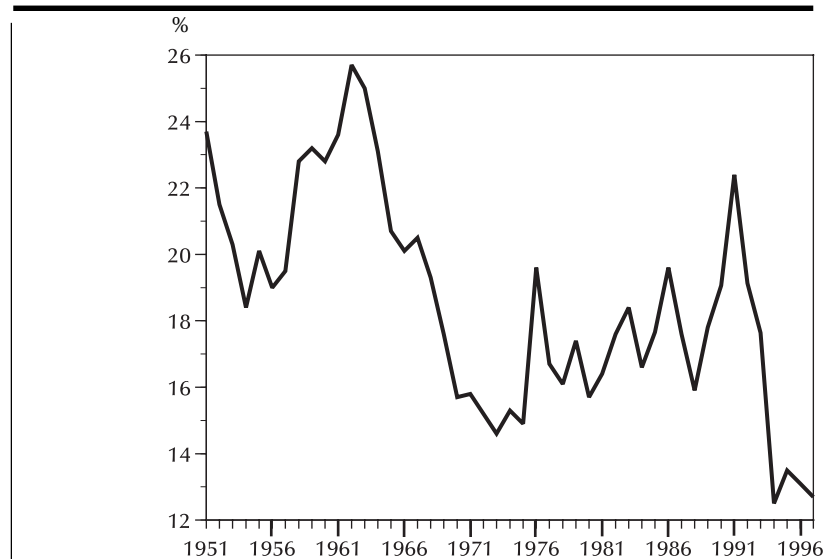

Source : Tableau 602.

Les immigrants de 1997 viennent d'un très grand nombre de pays, comme on le constate à la figure 7.3 dont les données proviennent du ministère des Relations avec les citoyens et de l'Immigration. Les quinze principaux pays d'origine représentent 64 % des immigrants, mais seulement six de ces pays comptent pour plus de 5 % des immigrants : la France (7 %), l'ex-URSS, la Chine, l'ex-Yougoslavie, l'Algérie et Haïti. La plupart des immigrants proviennent du Tiers-Monde; en 1997, 43 % des immigrants sont nés en Asie, 25 % en Europe, 18 % en Amérique et 14 % en Afrique.

D'un point de vue administratif, les immigrants sont classés en 3 catégories d'admission. La catégorie « famille » représente 30 % des immigrants en 1997. Par ailleurs, la catégorie « indépendant » qui forme le groupe le plus important comprend 42 % des immigrants, et celle de « réfugié » 28 %. Soulignons que la catégorie « famille » compte 697 enfants de moins de 13 ans qui sont des sujets de l'adoption internationale. Le tableau 7.3 porte sur la période d'immigration des immigrants recensés en 1996 et le chapitre qui suit aborde les caractéristiques linguistiques des immigrants.

L'estimation provisoire de l'émigration internationale pour l'année 1997, un mouvement démographique difficile à estimer, s'établit à un peu plus de 6 700 personnes, un niveau assez faible mais semblable à celui des dernières années.

Le nombre de Canadiens qui reviennent s'établir au Québec après un séjour à l'étranger s'élève à 3 102 en 1997; il s'agit là d'un niveau comparable à celui des dernières années.

Les résidents non permanents constituent une population très difficile à estimer, et selon les derniers chiffres, le Québec en aurait compté 45 100 au 1<sup>er</sup> janvier 1998 et 49 500 au début de 1997. Au plus fort de la vague de revendicateurs du statut de réfugié, le nombre de résidents non permanents avait atteint 84 200 en janvier 1990.

## Les migrations interprovinciales

Le fait que la migration nette totale soit positive revient au solde migratoire international, puisque le solde interprovincial s'avère négatif. Le solde provisoire de l'année 1997 atteint - 17 600, en regard de - 15 200 en 1996. Le solde de 1997 résulte de

26 700 entrées et de 44 300 sorties, soit 71 000 mouvements interprovinciaux; le nombre de mouvements internationaux est de beaucoup inférieur (37 000).

Il faut noter cependant que les estimations provisoires des migrations interprovinciales sont établies à partir des fichiers des prestations fiscales pour enfants et les estimations définitives, à partir des fichiers de déclarations d'impôt. Les estimations définitives se révèlent souvent de beaucoup inférieures et c'est pourquoi il est délicat de comparer les migrations interprovinciales provisoires de 1996 et de 1997 aux estimations définitives des années précédentes.

Figure 7.3

### Principaux pays de naissance des immigrants, Québec, 1997

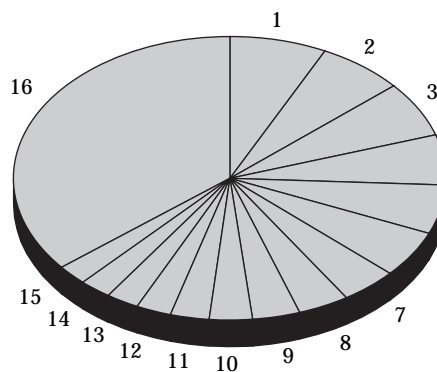

1. France	1 978	7,3 %	9. Roumanie	972	3,6 %
2. Ex-URSS	1 758	6,5 %	10. Bangladesh	873	3,2 %
3. Chine	1 730	6,3 %	11. Maroc	791	2,9 %
4. Ex-Yougoslavie	1 560	5,7 %	12. Sri Lanka	716	2,6 %
5. Algérie	1 518	5,6 %	13. Pakistan	668	2,5 %
6. Haïti	1 463	5,4 %	14. Taiwan	651	2,4 %
7. Inde	1 151	4,2 %	15. Afghanistan	627	2,3 %
8. Hong-Kong	1 041	3,8 %	16. Autres pays	9 758	35,8 %

Source : Tableau 603.

La figure 7.4 illustre bien l'écart entre les estimations provisoires et révisées des mouvements migratoires. L'estimation provisoire des sortants pour l'année 1994 (42 434) est de 31 % supérieure à l'estimation révisée de 32 339; l'estimation provisoire des entrants est quant à elle supérieure de 19 % à l'estimation révisée. Des problèmes d'interprétation peuvent surgir quand on compare les données provisoires aux données révisées. Par exemple, le nombre provisoire de sortants de 1996 est de 42 299; si on le compare au nombre provisoire de sortants de 1995, on obtient une légère augmentation des sorties de 2 %, mais si on le compare au nombre révisé, on obtient une hausse considérable de 27 % des sorties. Si l'on se fie aux écarts observés

au cours des dernières années, il est vraisemblable que les données révisées de 1996 donneront un nombre de sorties plus proche du nombre révisé de 1995 que du nombre provisoire de 1996. Ce décalage existe aussi dans les estimations pour l'ensemble du Canada et Michalowski (1997) note même que la différence entre les deux séries augmente depuis le début de la décennie. Les données provisoires donnent 90 000 migrants interprovinciaux de plus que les données révisées pour l'ensemble du Canada en 1994-1995 (de juin à mai), soit un écart de 31 %. Rappelons en terminant que les données révisées estimées à partir des fichiers de Revenu Canada sont en principe meilleures que les données provisoires

provenant d'estimations basées sur les prestations fiscales pour enfants, et que la prudence est de mise dans la comparaison des deux types de données.

L'étude des échanges interprovinciaux repose principalement sur les sorties, les entrées au Québec étant en fait les sorties des autres provinces à destination du Québec. Deux calculs simples permettent de décrire succinctement les sorties : la proportion de Québécois qui quittent le Québec (taux de sortie) et leur répartition selon leur destination. Le taux de sortie correspond au nombre de sorties divisé par la population moyenne, en l'occurrence au 1<sup>er</sup> juillet. Selon les estimations provisoires, le taux de sortie du Québec se

Figure 7.4  
**Migrations interprovinciales selon les estimations provisoires et définitives, Québec, 1980-1997**

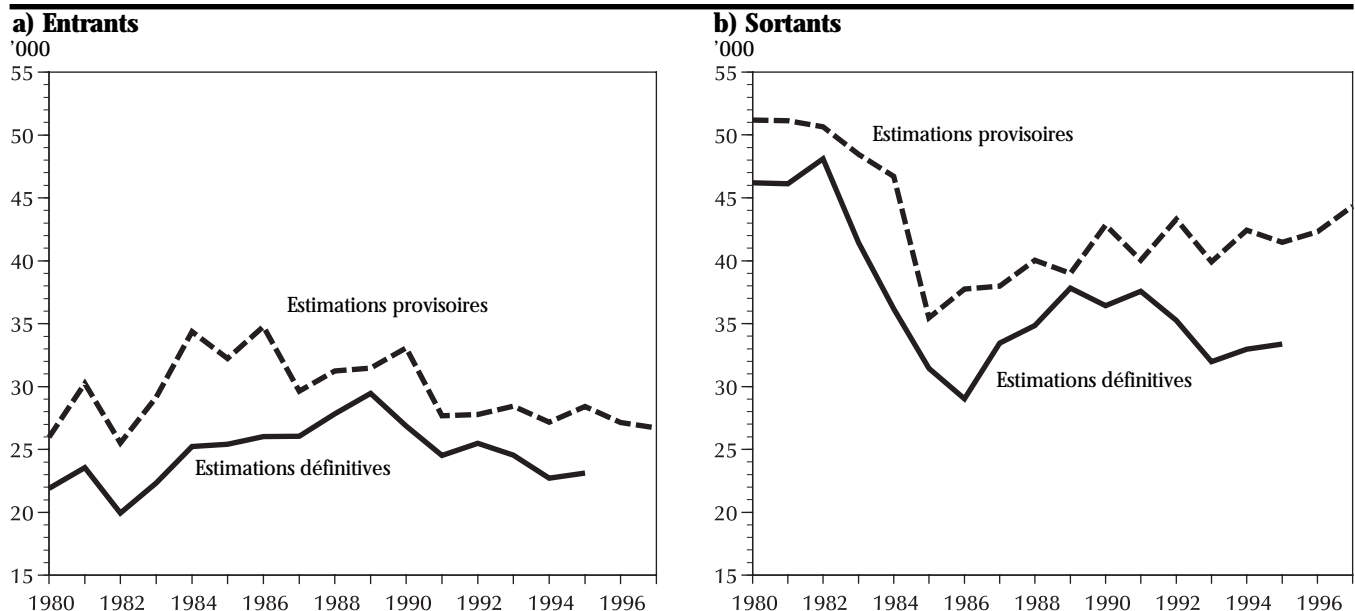

Source : Statistique Canada, Estimations de la population.

situé à 6,0 ‰ en 1997 en regard de 5,7 ‰ en 1996. La figure 7.5, qui présente les taux de sortie depuis 1972, permet de constater que ceux des dernières années sont relativement faibles. Le taux de sortie de l'Ontario se situe à 7,0 ‰ en 1997 et celui de l'ensemble du Canada, à 11,4 ‰. Le Québec et l'Ontario ont, et de loin, les taux les plus faibles. Terre-Neuve a un taux de sortie de 36,2 ‰ et l'Alberta, de 17,7 ‰.

Après avoir examiné le taux de sortie, il est intéressant de regarder la destination; la figure 7.6 présente la province de destination des sortants québécois, ontariens et canadiens. Près des deux tiers des sortants québécois de 1997 déménagent en Ontario, 13 % vont en Colombie-Britannique, 7 % au Nouveau-Brunswick et 9 % en Alberta. Il faut noter qu'une partie des échanges migratoires avec l'Ontario comportent des déménagements de courte distance entre la Communauté-Urbaine-de-l'Outaouais et la région d'Ottawa. La Colombie-Britannique reçoit 27 % des sortants ontariens en regard de 22 % pour le Québec.

Le Québec participe peu aux migrations interprovinciales, qu'il s'agisse des sorties ou des entrées. Seulement 13 % des Canadiens qui changent de province en 1997 viennent du Québec, tandis que 23 % viennent de l'Ontario, 15 % de l'Alberta et 17 % de la Colombie-Britannique. Par ailleurs, 8 % des Canadiens qui changent de province vont au Québec, 24 % en Ontario, 19 % en Colombie-Britannique et 24 % en Alberta qui est, en 1997, la province qui reçoit le plus de migrants interprovinciaux.

Les principaux échanges migratoires interprovinciaux ont lieu entre l'Alberta et la Colombie-Britannique, suivis de ceux entre le Québec et l'Ontario. En 1997, 28 500 Québécois déménagent en Ontario tandis que 17 700 Ontariens viennent au Québec; le solde est donc négatif (- 10 800) avec l'Ontario tout comme avec l'ensemble des autres provinces (- 6 800), pour un solde total de - 17 600. En 1996, l'Ontario affichait un solde négatif de - 6 800, mais il devient positif en 1997 avec 2 600. La Colombie-Britannique voit son solde fondre de 21 100 en 1996 à 7 094 en 1997, tandis que l'Alberta se révèle maintenant le principal bénéficiaire des migrations interprovinciales avec un solde de 33 400.

## Comparaisons avec les migrations internes aux États-Unis

Il est difficile de comparer les migrations régionales entre pays, ou même entre régions, puisque la taille géographique de la région influence les mouvements : toutes choses égales d'ailleurs, une région plus vaste voit moins de déplacements hors frontaliers et plus de déplacements internes. Aux États-Unis, le taux de sortie inter-états est de 25 ‰ en 1995-1996 (Hansen, 1997). Ce taux est beaucoup plus élevé que ceux observés récemment au Canada (11 ‰) et au Québec (6 ‰). Chez nos voisins

Figure 7.5  
**Taux de sortie interprovinciale, Québec, Ontario et Canada, 1972-1997**

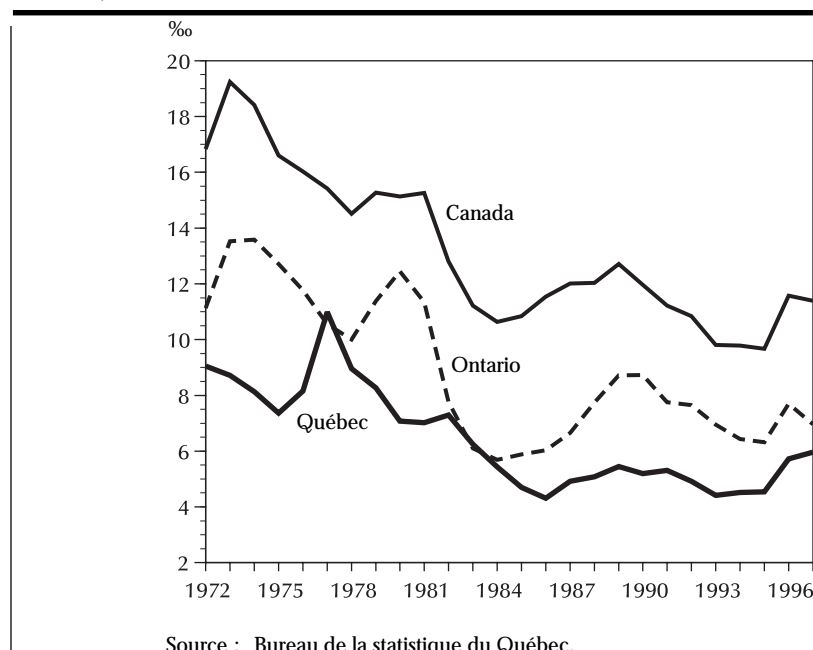

proches, New York et Massachusetts, le taux de sortie est de 17 ‰, ce qui représente 305 000 et 107 000 sortants. Selon le U.S. Bureau of the Census (1998), la Nouvelle-Angleterre et le Middle Atlantic connaissent une migration nette négative assez importante; de 1990 à 1997, ils affichent une migration interne de - 2,5 millions. Le Massachusetts dont la taille est semblable à celle du Québec enregistre au début des années 90 des pertes par migration nette très fortes, de - 70 000 par exemple en 1990-1991, mais le solde diminue à - 7 000 en 1996-1997. Assez curieusement, la Californie connaît une migration interne très déficitaire, de - 2,0 millions de 1990 à 1997. Dans le cas de la Californie, le solde international de 1,8 million compense en partie les pertes internes. En fait, ce sont les régions South Atlantic et Mountain qui sont les bénéficiaires des importantes migrations internes chez nos voisins états-unis.

### Le lieu de naissance

Le recensement de 1996 nous permet de connaître le lieu de naissance de la population et de mesurer l'effet des événements annuels décrits précédemment sur sa structure. Les données proviennent d'un échantillon et ne comprennent pas les pensionnaires d'institution, ni les résidents temporaires. Le tableau 7.1 présente la province de naissance des personnes nées au Canada résidant au Québec en 1996 et la province de résidence en 1996 des personnes nées au Québec; par comparaison, on peut donc dégager les migrations au cours d'une vie. On compte 6,1 millions de personnes nées au Québec qui y résident toujours, ce qui représente 86,7 % de la population. Alors que

Figure 7.6  
**Répartition des sorties interprovinciales selon la destination, Québec, Ontario et Canada, 1972-1997**

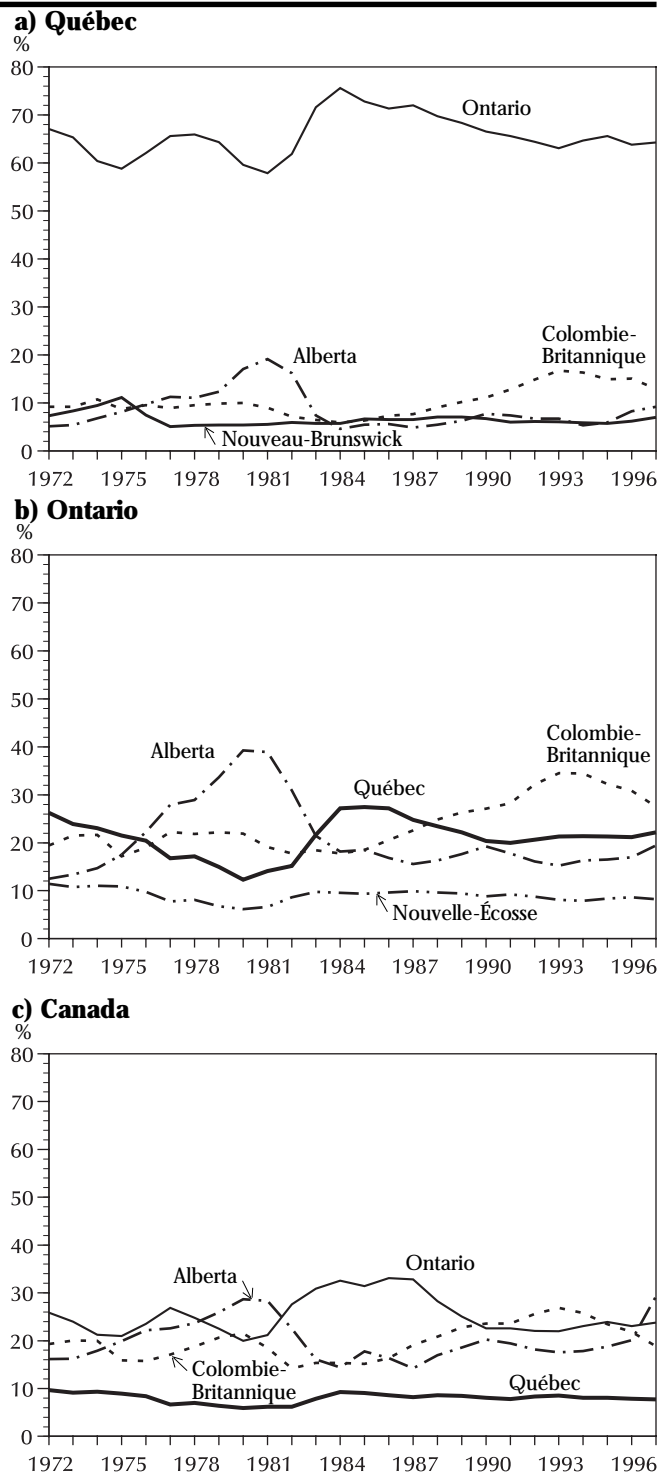

Source : Statistique Canada, Estimations de la population.

254 285 résidants du Québec sont nés dans une autre province (3,6 % de la population), on compte 523 300 personnes nées au Québec qui habitent ailleurs au Canada, ce qui représente 8 % des personnes nées au Québec. Le solde est donc de - 269 015 personnes au désavantage du Québec.

Les Canadiens nés dans les autres provinces venus s'établir au Québec proviennent surtout de l'Ontario et du Nouveau-Brunswick, tandis que les personnes qui ont quitté le Québec se retrouvent surtout en Ontario, puis en Colombie-Britannique et en Alberta. À noter que les non-immigrants nés à l'étranger, qui figurent au tableau 7.1, sont des citoyens canadiens de naissance, par exemple, des enfants de résidants canadiens en séjour d'études à l'étranger.

Le nombre de résidants québécois nés à l'extérieur du Canada (663 770, soit 9,5 % de la population) dépasse de beaucoup le nombre de Québécois nés dans une autre province. Selon le tableau 7.2, qui donne les principaux pays et continents de naissance, près de la moitié des immigrants (43 %) viennent d'Europe, 25 % d'Asie, 22 % d'Amérique et 9 % d'Afrique. Un seul pays, l'Italie, se démarque des 26 pays qui fournissent plus de 5 000 immigrants présents en 1996, avec 74 700 personnes, soit 1,1 % de la population du Québec et 11 % des immigrants. Haïti et la France suivent avec beaucoup moins, soit 45 470 (6,8 %) et 44 270 (6,7 %) respectivement; la contribution de chacun des autres pays n'atteint pas 5 % des immigrants, ce qui illustre bien la grande diversité des sources d'immigration.

Près de la moitié des immigrants sont arrivés depuis 1981, et 17 % avant 1961 (tableau 7.3). On peut comparer les immigrants recensés et le nombre d'immigrants reçus à chaque année. On ne retrouve en 1996 que 72 % des immigrants reçus depuis 1991 et le tiers de ceux de la période 1981-1990 ne se trouvent pas dans les statistiques du recensement. Pour expliquer cet écart, on peut parler d'un certain nombre de décès chez les immigrants ou d'un sous-dénombrement au recensement, mais dans la grande majorité des cas, il faut conclure qu'ils ont quitté le Québec. Le ministère des Relations avec les citoyens et de l'Immigration (Ste-Marie, 1998) vient de publier une étude de la présence de l'immigration récente au Québec et dans les régions.

Tableau 7.1

**Population non immigrante<sup>1</sup> selon la province de naissance et de résidence, Québec, 1996**

Province	Résidents au Québec			Nés au Québec vivant au Canada		Solde interprovincial
	n	%		n	%	n
<b>Population totale<sup>1</sup></b>	<b>7 003 665</b>	<b>100,0</b>	...	...	...	...
Non-immigrants	6 339 165	90,5	...	...	...	...
Nés au Canada	6 328 965	90,4	100,0	6 597 980	100,0	-269 015
Terre-Neuve	10 000	0,1	0,2	2 700	-	7 300
Île-du-Prince-Édouard	2 885	0,0	-	1 985	-	900
Nouvelle-Écosse	11 455	0,2	0,2	15 010	0,2	-3 555
Nouveau-Brunswick	47 385	0,7	0,7	22 625	0,3	24 760
Québec	6 074 680	86,7	96,0	6 074 680	92,1	-
Ontario	152 440	2,2	2,4	344 995	5,2	-192 555
Manitoba	7 985	0,1	0,1	9 440	0,1	-1 455
Saskatchewan	5 240	0,1	0,1	4 580	0,1	660
Alberta	8 100	0,1	0,1	46 680	0,7	-38 580
Colombie-Britannique	7 495	0,1	0,1	72 715	1,1	-65 220
Yukon	490	-	-	1 040	-	-550
Terr. du Nord-Ouest	825	-	-	1 530	-	-705
Non-immigrants nés à l'étranger	10 200	0,1	...	...	...	...

1. Ne comprend pas les pensionnaires d'institution ni les résidents non permanents.

Source : Statistique Canada, Recensement du Canada de 1996.

## Les migrations dans les régions administratives

Le chapitre 3 qui traite, entre autres, de la population dans les régions fait ressortir les variations de croissance très contrastées d'une région à l'autre entre 1986 et 1997, et c'est la migration surtout qui explique les écarts des taux régionaux.

La description sommaire de la migration régionale présentée ici provient des estimations annuelles des mouvements migratoires par divisions de recensement ou MRC regroupées en régions administratives; le tableau 612 en annexe présente les données complètes. Comme il s'agit de mouvements sur une base annuelle (du 1<sup>er</sup> juillet au 30 juin), on ne peut les comparer directement avec les migrations quinquennales obtenues du recensement.

Au cours des dernières années, sept régions sur seize ont affiché un solde total négatif. Cependant, les données annuelles permettent de déceler s'il y a amélioration ou non du bilan migratoire des régions. Ainsi, Montréal, qui accusait en 1989-1990 une perte nette de 24 500 résidents, voit son solde se réduire à - 3 200 en 1995-1996 (tableau 7.4). Pour sa part, la région de la Montérégie, qui enregistrait habituellement les soldes les plus élevés et se révélait la principale bénéficiaire des échanges migratoires, se fait dépasser par la région des Laurentides qui affiche un solde de 6 100 en 1995-1996 alors que la Montérégie gagne 3 200 personnes, ce qui est bien loin des gains de plus de 19 000 enregistrés par cette dernière en 1987-88. La région de Laval, au nord de Montréal, voit son solde migratoire diminuer par rapport à celui d'il y a quelques années. Il en va de même des régions de Lanaudière et des

Tableau 7.2

### Population<sup>1</sup> immigrante selon le continent et le pays de naissance<sup>2</sup>, Québec, 1996

Continent et pays	Nombre		Proportion de la population	Proportion des immigrants
	1991	1996	1996 %	1996 %
<b>Population totale<sup>1</sup></b>	<b>6 766 335</b>	<b>7 003 665</b>	<b>100,0</b>	<b>...</b>
Immigrants	591 205	664 495	9,5	100,0
Nés à l'extérieur du Canada	590 025	663 770	9,5	99,9
Amérique du Nord	28 010	27 405	0,4	4,1
États-Unis	27 770	27 130	0,4	4,1
Amérique centrale	15 890	21 300	0,3	3,2
El Salvador	8 030	9 810	0,1	1,5
Caraïbes	56 965	67 360	1,0	10,1
Haïti	37 210	45 470	0,6	6,8
Jamaïque	7 055	5 840	0,1	0,9
Trinité-et-Tobago	4 450	5 105	0,1	0,8
Amérique du Sud	22 535	27 535	0,4	4,1
Chili	6 385	7 405	0,1	1,1
Pérou	3 615	5 490	0,1	0,8
Europe	287 510	288 510	4,1	43,4
Allemagne	12 705	12 620	0,2	1,9
Belgique	9 215	9 275	0,1	1,4
France	38 265	44 270	0,6	6,7
Grèce	25 700	23 730	0,3	3,6
Hongrie	7 180	6 855	0,1	1,0
Italie	78 685	74 700	1,1	11,2
Pologne	19 010	17 605	0,3	2,6
Portugal	24 155	22 850	0,3	3,4
Roumanie	8 440	12 840	0,2	1,9
Royaume-Uni	25 600	20 910	0,3	3,1
Suisse	4 950	5 670	0,1	0,9
URSS, ancienne	9 175	11 285	0,2	1,7
Yougoslavie, ancienne	4 940	8 035	0,1	1,2
Afrique	46 265	62 510	0,9	9,4
Algérie	3 225	6 995	0,1	1,1
Égypte	15 690	16 585	0,2	2,5
Maroc	13 465	16 515	0,2	2,5
Asie	131 855	168 210	2,4	25,3
Chine	10 330	16 460	0,2	2,5
Inde	9 705	13 085	0,2	2,0
Iran	5 235	6 635	0,1	1,0
Israël et al. <sup>3</sup>	4 665	5 225	0,1	0,8
Hong Kong	5 105	7 370	0,1	1,1
Kampuchea	7 900	8 450	0,1	1,3
Liban	25 930	28 435	0,4	4,3
Philippines	7 225	10 910	0,2	1,6
Sri Lanka	3 200	6 770	0,1	1,0
Syrie	6 675	7 635	0,1	1,1
Turquie	4 945	5 445	0,1	0,8
Viêt Nam	20 720	23 505	0,3	3,5
Océanie	920	890	-	0,1
Immigrants nés au Canada	1 185	725	-	0,1

1. Ne comprend pas les pensionnaires d'institution ni les résidents non permanents.

2. Pays ayant au moins 5 000 immigrants présents en 1996.

3. Israël, Palestine, Cisjordanie, Bande de Gaza.

Source : Statistique Canada, Recensements du Canada.

Laurentides qui, en 1995-1996, obtiennent de moins bons résultats que les niveaux records de 1989-1990. Pour sa part, la région de Québec connaît en 1995-1996 une migration nette de 800 personnes en regard de 5 500 en 1992-1993. Les régions du Bas-Saint-Laurent, de la Gaspésie—Îles-de-la-Madeleine et du Saguenay—Lac-Saint-Jean affichent un solde négatif, mais moins bas que ceux observés à la fin des années 80. Enfin, le solde de l'Outaouais diminue en 1995-1996 (1 600) par rapport à celui des dernières années.

Le solde intraprovincial du Québec est évidemment égal à 0 puisque les entrées d'une région correspondent aux sorties d'une autre. Pour la plupart des régions, le solde des migrations internes ressemble au solde migratoire total puisque ces régions ont peu d'échanges migratoires avec les autres provinces canadiennes ou les pays étrangers. C'est surtout à Montréal que l'écart est grand; la perte nette de l'île dans ses échanges internes s'élève à 12 100 citoyens en 1995-1996, ce qui vaut quand même beaucoup mieux que celle de 39 400 enregistrée en 1989-1990. Les migrations externes contribuent à améliorer le solde total de Montréal. Deux autres régions reçoivent un apport significatif de l'extérieur du Québec : Québec et l'Outaouais. La moitié des régions ont un solde intraprovincial négatif; la région de Québec, qui avait d'habitude un solde positif, a un solde négatif en 1994-1995 et 1995-1996.

Tableau 7.3

**Immigrants<sup>1</sup> selon la période d'immigration, Québec, 1996**

	Immigrants recensés		Immigrants reçus	Taux de présence
	n	%	n	%
<b>Total</b>	<b>664 495</b>	<b>100,0</b>	...	...
1991-1996 <sup>2</sup>	150 915	22,7	208 682	72,3
1981-1990	157 830	23,8	235 501	67,0
1971-1980	132 370	19,9	231 066	57,3
1961-1970	109 510	16,5	285 422	38,4
Avant 1961	113 875	17,1	...	...

1. Ne comprend pas les pensionnaires d'institution ni les résidents non permanents.

2. Jusqu'à mai 1996.

Source : Statistique Canada, Recensement du Canada de 1996, Estimations de la population.

L'immigration internationale, assez faible de 1977 à 1986, a atteint un niveau très élevé de 1990 à 1993 pour diminuer considérablement en 1994. En 1997, le Québec a reçu 27 420 immigrants. De 1990 à 1993, on dénombre plus d'entrées internationales que de sorties interprovinciales, mais en 1994, le nombre de sorties redevient beaucoup plus élevé que le nombre d'immigrants. Selon les données provisoires, le Québec perd 17 600 personnes dans ses échanges migratoires avec les autres provinces en 1997. Néanmoins, le taux de sortie interprovinciale du Québec reste le plus faible des provinces canadiennes. La migration interne diminue en général et a donc moins d'impact dans l'évolution de la population des régions.

Tableau 7.4

**Solde migratoire intraprovincial et total, Québec et régions administratives, 1986-1987 à 1995-1996<sup>1</sup>**

Région	1986- 1987	1987- 1988	1988- 1989	1989- 1990	1990- 1991	1991- 1992	1992- 1993	1993- 1994	1994- 1995	1995- 1996
<b>n</b>										
<b>Solde intraprovincial</b>										
Le Québec	-	-	-	-	-	-	-	-	-	-
Gaspésie—Îles-de-la-Madeleine (11)	-1 312	-1 807	-1 113	-926	-710	-285	26	-429	-547	-681
Bas-Saint-Laurent (01)	-1 597	-2 001	-1 745	-1 578	-1 103	-302	-343	-579	-540	-500
Saguenay—Lac-Saint-Jean (02)	-2 066	-2 314	-1 757	-1 043	-312	-1 598	-1 059	-1 172	-1 392	-1 616
Québec (03)	627	179	1 425	1 118	1 576	2 738	1 458	315	-905	-770
Chaudière-Appalaches (12)	412	483	305	684	771	80	975	1 034	610	502
Mauricie (04)	253	254	30	446	307	989	-493	-407	-187	157
Centre-du-Québec (17)	-69	-179	-270	318	383	1 191	356	441	706	467
Estrie (05)	705	266	399	-78	-71	179	742	595	761	743
Montérégie (16)	11 431	17 299	13 168	14 412	10 489	7 656	7 847	5 517	4 298	3 541
Montréal (06)	-25 250	-37 562	-32 310	-39 360	-33 096	-31 179	-23 043	-18 736	-14 031	-12 127
Laval (13)	6 326	5 994	3 207	2 437	2 081	2 802	1 285	1 857	1 102	1 001
Lanaudière (14)	7 605	10 726	9 947	11 379	9 739	10 586	5 766	5 841	4 557	3 722
Les Laurentides (15)	7 031	11 395	10 697	11 974	9 712	8 409	7 893	7 597	6 386	5 836
Outaouais (07)	251	310	327	1 308	1 513	1 641	1 440	612	404	534
Abitibi-Témiscamingue (08)	-325	267	-271	-702	-996	-1 613	-845	-231	-202	-363
Côte-Nord (09)	-2 559	-2 663	-1 618	-193	282	-386	-1 185	-1 277	-361	-320
Nord-du-Québec (10)	-1 463	-647	-421	-196	-565	-908	-820	-978	-659	-126
<b>Solde total</b>										
Le Québec	17 499	14 537	19 504	28 095	29 253	35 432	36 991	24 145	14 390	13 055
Gaspésie—Îles-de-la-Madeleine (11)	-1 349	-1 866	-1 211	-1 101	-843	-345	90	-408	-565	-720
Bas-Saint-Laurent (01)	-1 774	-2 118	-1 806	-1 685	-1 048	-139	-234	-455	-469	-412
Saguenay—Lac-Saint-Jean (02)	-2 409	-2 303	-1 729	-784	43	-1 021	154	-790	-1 122	-1 569
Québec (03)	1 082	195	1 770	2 849	2 974	5 370	5 514	2 413	279	791
Chaudière-Appalaches (12)	529	622	472	786	1 046	451	1 300	1 258	750	627
Mauricie (04)	393	230	-76	567	460	1 341	-431	-210	-53	223
Centre-du-Québec (17)	70	-117	-181	464	495	1 391	555	560	887	728
Estrie (05)	1 271	512	1 066	834	438	613	1 289	1 078	1 391	1 503
Montérégie (16)	13 360	19 320	15 518	17 662	12 008	10 468	12 421	7 256	4 396	3 151
Montréal (06)	-11 929	-26 987	-19 848	-24 497	-13 244	-8 754	-1 579	-3 037	-4 480	-3 183
Laval (13)	7 099	6 620	3 910	3 801	3 920	4 408	2 275	2 463	1 421	1 380
Lanaudière (14)	7 897	10 921	9 994	11 663	9 809	10 830	5 966	5 930	4 649	3 704
Les Laurentides (15)	7 161	11 634	11 178	12 331	9 816	8 652	8 318	7 833	6 747	6 055
Outaouais (07)	897	992	3 217	6 452	4 850	5 333	4 272	2 929	1 784	1 648
Abitibi-Témiscamingue (08)	-441	428	-307	-867	-990	-1 748	-861	-288	-228	-403
Côte-Nord (09)	-2 819	-2 862	-1 887	-215	195	-456	-1 207	-1 341	-385	-375
Nord-du-Québec	-1 539	-684	-576	-165	-676	-962	-851	-1 046	-612	-93

1. Les années vont du 1<sup>er</sup> juillet au 30 juin.

Source : Statistique Canada, Division de la démographie, Section des estimations démographiques.

## Chapitre 8

# Les aspects socioculturels

Les individus se définissent non seulement par les variables démographiques que sont l'âge, le sexe, l'état matrimonial et le lieu de résidence, mais aussi par d'importantes variables socioculturelles comme la langue, la scolarité, la religion, le revenu, la profession, l'activité, etc. Les bulletins de déclaration à l'état civil contiennent peu de renseignements concernant les variables sociales, mais comportent quand même quelques questions relatives à la langue et à la scolarité. Nous abordons aussi l'évolution des naissances depuis 1986 selon la scolarité de la mère, le rang de naissance de l'enfant et le lieu de naissance de la mère. Les mariages sont répartis en mariages religieux et en mariages civils, selon la qualité de la personne en autorité qui officialise le mariage. Ce sont les caractéristiques des immigrants internationaux qui sont les mieux connues, mais seules les caractéristiques linguistiques sont présentées ici. Deux courtes sections sur le choix des prénoms et du nom de famille à la naissance complètent ce chapitre.

### La langue

Le recensement de 1996 permet de présenter la répartition de la population totale selon la langue maternelle et la langue d'usage (tableau 8.1).

Depuis le recensement de 1986, la formulation de la question relative à la langue maternelle permet les réponses multiples, ce qui complique la comparaison historique; Statistique Canada les répartit également entre les langues

déclarées. La très grande majorité des Québécois sont de langue maternelle française, soit 81,5 % en 1996, et 8,8 % des Québécois ont déclaré l'anglais comme langue maternelle. Enfin, 9,7 % des Québécois ont une langue maternelle autre que le français ou l'anglais.

La proportion de personnes de langue maternelle française a augmenté entre 1971 et 1986 de 80,7 % à 82,8 % et a diminué depuis à 81,5 %; par con-

Tableau 8.1

#### Population selon la langue maternelle et la langue d'usage, Québec, 1971-1996

Année	Français	Anglais	Autre	Total
				%
<b>Langue maternelle</b>				
1971	80,7	13,1	6,2	100,0
1976	81,1	12,8	6,1	100,0
1981	82,4	11,0	6,6	100,0
1986	82,8	10,4	6,8	100,0
1991	82,0	9,2	8,8	100,0
1996	81,5	8,8	9,7	100,0
<b>Langue d'usage</b>				
1971	80,8	14,7	4,5	100,0
1981	82,8	12,3	4,9	100,0
1986	83,1	11,8	5,1	100,0
1991	83,0	11,2	5,8	100,0
1996	82,8	10,8	6,4	100,0

Source : Statistique Canada, Recensements du Canada, Le Quotidien du 2 décembre 1997.

Tableau 8.2

**Naissances selon la langue d'usage de la mère, Québec, 1981-1997**

Année	Langue d'usage de la mère <sup>1</sup>											
	Français		Anglais		Français et anglais		Autre		Non déclarée		Total	
	n	%	n	%	n	%	n	%	n	%	n	%
1981	80 451	84,5	8 405	8,8	659	0,7	3 983	4,2	1 749	1,8	95 247	100,0
1982	76 291	84,3	8 701	9,6	636	0,7	3 686	4,1	1 226	1,3	90 540	100,0
1983	73 789	84,1	8 699	9,9	710	0,8	3 616	4,1	925	1,1	87 739	100,0
1984	73 654	84,1	8 619	9,8	759	0,9	3 510	4,0	1 068	1,2	87 610	100,0
1985	71 493	83,1	8 731	10,1	893	1,0	3 625	4,2	1 266	1,5	86 008	100,0
1986	69 471	82,1	8 802	10,4	938	1,1	3 791	4,5	1 577	1,9	84 579	100,0
1987	68 312	81,7	8 943	10,7	851	1,0	4 221	5,0	1 273	1,5	83 600	100,0
1988	70 335	81,4	9 401	10,9	1 068	1,2	4 396	5,1	1 158	1,3	86 358	100,0
1989	74 603	81,3	9 344	10,2	1 364	1,5	5 458	5,9	982	1,1	91 751	100,0
1990	78 850	80,4	9 414	9,6	1 521	1,6	6 165	6,3	2 063	2,1	98 013	100,0
1991	78 570	80,7	9 096	9,3	1 549	1,6	6 487	6,7	1 646	1,7	97 348	100,0
1992	76 727	79,9	9 390	9,8	1 673	1,7	6 543	6,8	1 721	1,8	96 054	100,0
1993	73 679	79,8	8 711	9,4	1 652	1,8	6 690	7,2	1 590	1,7	92 322	100,0
1994	71 409	79,0	8 912	9,9	1 388	1,5	7 040	7,8	1 668	1,8	90 417	100,0
1995	68 116	78,1	8 805	10,1	1 522	1,7	7 088	8,1	1 727	2,0	87 258	100,0
1996	66 691	78,3	8 060	9,5	1 252	1,5	7 574	8,9	1 553	1,8	85 130	100,0
1997 <sup>P</sup>	62 513	78,4	8 171	10,2	994	1,2	6 695	8,4	1 347	1,7	79 720	100,0

1. Correspond en général à la langue maternelle de l'enfant.

Source : Bureau de la statistique du Québec.

Tableau 8.3

**Décès selon la langue d'usage, Québec, 1981-1997**

Année	Langue d'usage											
	Français		Anglais		Français et anglais		Autre		Non déclarée		Total	
	n	%	n	%	n	%	n	%	n	%	n	%
1981	34 813	81,4	5 527	12,9	114	0,3	1 457	3,4	854	2,0	42 765	100,0
1982	35 063	80,6	5 700	13,1	150	0,3	1 447	3,3	1 125	2,6	43 485	100,0
1983	35 257	79,8	5 648	12,8	181	0,4	1 485	3,4	1 579	3,6	44 150	100,0
1984	35 628	80,0	5 556	12,5	210	0,4	1 504	3,4	1 646	3,7	44 544	100,0
1985	36 307	79,5	5 486	12,0	160	0,3	1 454	3,2	2 255	5,0	45 662	100,0
1986	35 144	74,8	5 319	11,3	161	0,3	1 679	3,6	4 661	9,9	46 964	100,0
1987	37 865	79,5	5 286	11,1	186	0,4	1 801	3,8	2 488	5,1	47 626	100,0
1988	38 601	80,5	5 128	10,7	181	0,4	1 748	3,6	2 323	4,8	47 981	100,0
1989	37 093	76,7	5 159	10,7	250	0,5	1 639	3,4	4 195	8,7	48 336	100,0
1990	35 401	72,8	5 059	10,4	238	0,5	1 543	3,2	6 410	13,2	48 651	100,0
1991	35 723	72,5	5 154	10,5	322	0,7	1 611	3,3	6 433	13,1	49 243	100,0
1992	36 174	73,9	5 080	10,4	316	0,6	1 510	3,1	5 883	12,0	48 963	100,0
1993	38 645	74,6	5 139	9,9	322	0,6	1 700	3,3	6 025	11,6	51 831	100,0
1994	39 049	76,0	5 301	10,3	323	0,6	1 616	3,1	5 100	9,9	51 389	100,0
1995	39 889	75,7	5 364	10,2	304	0,6	1 612	3,1	5 553	10,5	52 722	100,0
1996	39 500	75,6	5 349	10,2	323	0,6	1 694	3,2	5 412	10,4	52 278	100,0
1997 <sup>P</sup>	42 900	78,8	5 322	9,8	297	0,5	2 093	3,8	3 796	7,0	54 408	100,0

Source : Bureau de la statistique du Québec.

tre, le poids de la langue maternelle anglaise baisse de 13,1 % en 1971 à 8,8 % en 1996, alors que celui des autres langues s'accroît de 6,2 % à 9,7 % pendant ces 25 années. Le groupe des autres langues maternelles dépasse donc maintenant le groupe de langue anglaise.

La répartition de la population selon la langue d'usage, ou la langue parlée à la maison, donne une image légèrement différente des groupes linguistiques, surtout dans le cas des groupes anglophones ou d'une langue autre. En 1996, 82,8 % des Québécois ont déclaré utiliser le français au foyer, en regard de 81,5 % qui ont le français comme langue maternelle; 10,8 % des Québécois ont déclaré l'anglais comme langue d'usage en regard de 8,8 % ayant l'anglais comme langue maternelle. Par ailleurs, 6,4 % des Québécois ont déclaré une langue d'usage autre que l'anglais ou le français en regard de 9,7 % ayant une langue maternelle autre.

Les caractéristiques linguistiques des parents au moment d'une naissance, des conjoints lors d'un mariage et des personnes au moment de leur décès sont enregistrées à l'état civil depuis 1977. Cependant, certaines omissions au moment de remplir la déclaration rendent la comparaison difficile entre certaines années : par exemple, la proportion de bulletins de décès où la langue d'usage n'est pas déclarée passe de 5 % en 1987 et 1988 à 13 % en 1990 et 1991, puis diminue à 10 % depuis 1994.

En répartissant les non-déclarations au prorata des naissances de 1997, 81,0 % des mères ont le français comme langue d'usage (incluant 1,3 % ayant à la fois le français et l'anglais), 11,7 % l'anglais (incluant encore les doubles déclarations) et 8,5 % une langue

d'usage autre (tableau 8.2). Les proportions correspondantes en 1985 sont de 85,4 %, 11,4 % et 4,3 %.

En répartissant les 7 % de cas où la langue d'usage n'est pas mentionnée, on estime que 85,3 % des personnes décédées en 1997 avaient le français comme langue d'usage (incluant les doubles déclarations français et anglais), 11,1 % l'anglais (incluant les doubles déclarations) et 4,1 %, une langue d'usage autre que le français ou l'anglais (tableau 8.3). Notons toutefois qu'il se pourrait que la proportion des personnes ayant une langue d'usage autre que le français et l'anglais soit plus grande que la proportion obtenue en les répartissant au prorata, mais la répartition régionale des non-déclarés est assez uniforme.

La répartition des mariages selon la langue maternelle des conjoints révèle une sous-représentation des personnes de langue maternelle française, par rapport à leur proportion dans la population des mêmes âges, et chez les hommes encore plus que chez les femmes. La langue maternelle des épouses en 1996 est le français dans 74,0 % des mariages (incluant les doubles déclarations), l'anglais dans 12,0 % des cas et une autre langue dans 14,6 % des cas; chez les hommes, ces proportions sont respectivement de 72,1 %, 12,6 % et 15,8 %. Ceci signifierait que la nuptialité est plus faible chez les personnes de langue maternelle française.

Avec le croisement des données relatives à la langue maternelle des époux (tableau 8.4), on peut mesurer l'exogamie linguistique ou les mariages mixtes. Le quart (26 %) des Québécois de langue maternelle anglaise épousent une femme de langue française, comme le font 19 % des Québécois d'une langue autre. Les hommes de langue ma-

ternelle française, beaucoup plus nombreux, ne peuvent proportionnellement pratiquer une telle exogamie et seulement 3,3 % épousent une femme de langue anglaise et 2,9 %, une femme d'une autre langue. Les femmes, sauf celles de langue française, sont un peu plus endogames que les hommes. Notons que, chez les personnes d'une autre langue, il peut aussi y avoir des mariages entre conjoints de langues différentes (l'italien et le chinois par exemple).

Quant aux mouvements migratoires annuels, les caractéristiques linguistiques des migrants ne sont connues que dans le cas de l'immigration internationale. La figure 8.1 présente l'évolution de la langue maternelle des immigrants ainsi que leur connaissance du français et de l'anglais. En 1997, 11 % des immigrants sont de langue maternelle française, 3 % de langue maternelle anglaise et 86 % d'une autre langue.

La proportion des immigrants qui connaissent le français est de 36 % en 1997, alors que 31 % d'entre eux connaissent l'anglais. Les proportions comprennent, dans les deux cas, les personnes qui parlent à la fois le français et l'anglais, soit 11 %. Il reste 44 % des immigrants qui ne savent ni le français ni l'anglais.

L'enregistrement des naissances permet de présenter un tableau des transferts linguistiques des femmes qui ont eu un enfant en 1996, en croisant la langue maternelle et la langue d'usage (tableau 414). Notons qu'il s'agit de transferts survenus au cours de la vie des mères et non au cours de l'année 1996, et que les femmes ayant eu plusieurs enfants (jumeaux) sont comptées plus d'une fois. La langue d'usage de la mère

sera vraisemblablement la langue maternelle des enfants et nous avons ainsi un portrait de la mobilité linguistique entre générations.

On compte 0,8 % des mères de langue maternelle française qui déclarent l'anglais comme langue d'usage et 0,8 % à la fois le français et l'anglais, tandis que 8,4 % des mères de langue maternelle anglaise font un transfert vers le français et 6,2 % déclarent utiliser à la fois le français et l'anglais. Les taux de transfert du français et de l'anglais vers une autre langue ne sont pas significatifs. Les allophones qui font un transfert linguistique le font un peu plus souvent vers l'anglais que vers le français, soit dans des proportions de 15,8 % et de 15,0 % respectivement.

Figure 8.1  
**Immigrants selon la langue maternelle et la connaissance du français et de l'anglais, 1979-1997**

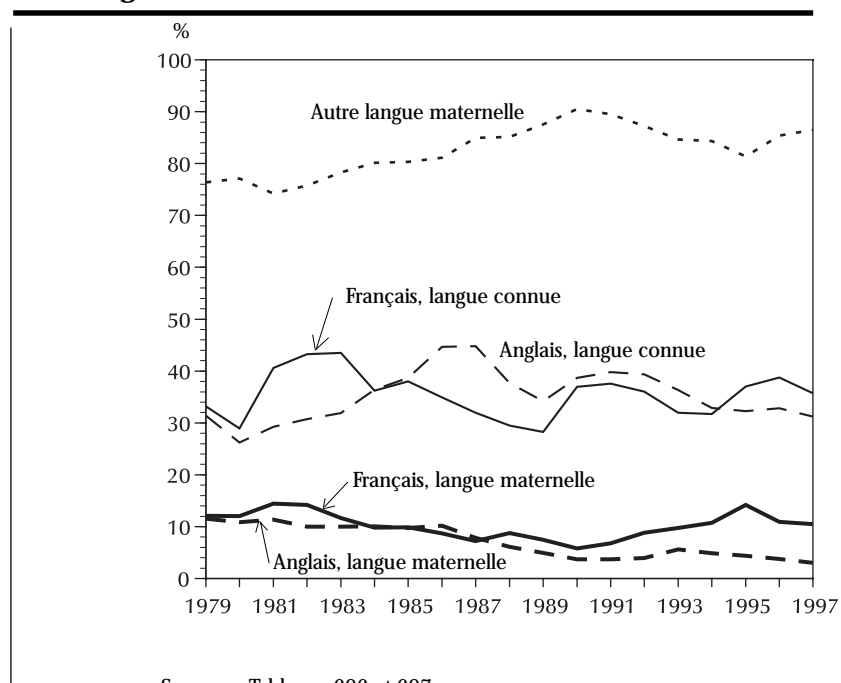

Source : Tableaux 606 et 607.

Tableau 8.4  
**Mariages selon la langue maternelle des époux, Québec, 1996**

Langue maternelle de l'époux ou de l'épouse	Langue maternelle du conjoint				Total
	Français	Anglais	Français et anglais	Autre	
<b>Époux</b>	<b>73,4</b>	<b>11,4</b>	<b>0,5</b>	<b>14,6</b>	<b>100,0</b>
Français	93,6	3,3	0,3	2,9	100,0
Anglais	26,3	64,8	0,6	8,3	100,0
Français et anglais	28,1	10,3	54,6	7,1	100,0
Autre	19,3	7,6	0,2	72,9	100,0
<b>Épouse</b>	<b>71,7</b>	<b>12,1</b>	<b>0,5</b>	<b>15,8</b>	<b>100,0</b>
Français	91,3	4,3	0,2	4,1	100,0
Anglais	20,7	68,5	0,4	10,4	100,0
Français et anglais	32,8	14,3	47,0	5,9	100,0
Autre	14,1	6,9	0,2	78,8	100,0

1. Les cas non déclarés sont répartis au prorata des déclarés.  
Source : Tableau 507.

## La scolarité

La scolarité de la mère, dans le cas des naissances, ou des conjoints, dans celui des mariages, est le seul indicateur socio-économique à figurer sur les bulletins de déclaration de l'un ou l'autre de ces événements. La question a été retirée des formulaires de décès à cause du trop grand nombre d'omissions. La proportion de scolarité « non déclarée » est d'ailleurs relativement élevée dans le cas des mariages, celle-ci atteignant jusqu'à 18 % chez les hommes en 1996, à cause d'une modification dans la présentation du bulletin faite en 1994.

En répartissant au prorata les cas de scolarité « non déclarée », 74 % des femmes qui accouchent en 1996 ont 12 ans ou plus de scolarité, comme 76 % des hommes et 71 % des femmes qui se marient. Le croisement des données relatives à la scolarité des deux époux (tableau 508) révèle une forte homogamie scolaire (mariages entre personnes ayant des caractéristiques communes).

Le tableau 8.5 permet de voir que, depuis 1986, c'est la part des naissances issues de mères les plus scolarisées qui a le plus augmenté, soit une hausse

de 66 % pour celles ayant 15 ans et plus de scolarité en regard d'une baisse pour les autres. La proportion de naissances de mères très instruites passe de 22 % en 1986 à 36 % en 1996. L'évolution est encore plus remarquable pour les naissances de rang 3 : les mères très scolarisées représentent 32 % des mères en 1996 en regard de 20 % en 1986. Comme la hausse du niveau d'éducation des femmes est très importante, on ne peut, avec ces seules données, déduire une augmentation de la fécondité des femmes instruites.

Tableau 8.5

### Évolution des naissances de tous rangs et de rang 3, selon la scolarité de la mère, Québec, 1986-1996

Année de scolarité		1986	1987	1988	1989	1990	1991	1992	1993	1994	1995	1996
<b>Tous rangs</b>	<b>n</b>	<b>84 579</b>	<b>83 600</b>	<b>86 358</b>	<b>91 751</b>	<b>98 013</b>	<b>97 348</b>	<b>96 054</b>	<b>92 322</b>	<b>90 417</b>	<b>87 258</b>	<b>85 130</b>
0-6		1 256	1 326	1 171	1 204	1 214	1 220	1 147	1 070	1 021	993	904
7-11		24 994	23 409	23 094	23 607	24 446	24 452	24 051	22 690	21 630	21 124	20 381
12-14		35 684	35 493	36 234	38 523	40 257	38 547	37 086	34 648	33 254	30 625	28 923
15 et +		18 483	19 540	21 515	24 078	27 020	28 626	29 823	30 009	30 303	29 971	30 600
Non déclarée		4 162	3 832	4 344	4 339	5 076	4 503	3 947	3 905	4 209	4 545	4 322
<b>Tous rangs</b>	<b>%</b>	<b>100,0</b>	<b>100,0</b>	<b>100,0</b>	<b>100,0</b>	<b>100,0</b>	<b>100,0</b>	<b>100,0</b>	<b>100,0</b>	<b>100,0</b>	<b>100,0</b>	<b>100,0</b>
0-6		1,5	1,6	1,4	1,3	1,2	1,3	1,2	1,2	1,1	1,1	1,1
7-11		29,6	28,0	26,7	25,7	24,9	25,1	25,0	24,6	23,9	24,2	23,9
12-14		42,2	42,5	42,0	42,0	41,1	39,6	38,6	37,5	36,8	35,1	34,0
15 et +		21,9	23,4	24,9	26,2	27,6	29,4	31,0	32,5	33,5	34,3	35,9
Non déclarée		4,9	4,6	5,0	4,7	5,2	4,6	4,1	4,2	4,7	5,2	5,1
<b>Rang 3</b>	<b>n</b>	<b>10 475</b>	<b>9 980</b>	<b>10 349</b>	<b>11 813</b>	<b>12 711</b>	<b>12 940</b>	<b>13 299</b>	<b>12 812</b>	<b>12 789</b>	<b>12 375</b>	<b>11 992</b>
0-6		266	251	225	255	249	261	267	224	188	232	163
7-11		3 560	3 249	3 127	3 550	3 744	3 760	3 816	3 587	3 474	3 481	3 263
12-14		3 897	3 738	3 924	4 592	4 999	4 943	5 133	4 811	4 800	4 438	4 171
15 et +		2 073	2 104	2 363	2 697	3 061	3 354	3 553	3 663	3 761	3 564	3 816
Non déclarée		679	638	710	719	658	622	530	527	566	660	579
<b>Rang 3</b>	<b>%</b>	<b>100,0</b>	<b>100,0</b>	<b>100,0</b>	<b>100,0</b>	<b>100,0</b>	<b>100,0</b>	<b>100,0</b>	<b>100,0</b>	<b>100,0</b>	<b>100,0</b>	<b>100,0</b>
0-6		2,5	2,5	2,2	2,2	2,0	2,0	2,0	1,7	1,5	1,9	1,4
7-11		34,0	32,6	30,2	30,1	29,5	29,1	28,7	28,0	27,2	28,1	27,2
12-14		37,2	37,5	37,9	38,9	39,3	38,2	38,6	37,6	37,5	35,9	34,8
15 et +		19,8	21,1	22,8	22,8	24,1	25,9	26,7	28,6	29,4	28,8	31,8
Non déclarée		6,5	6,4	6,9	6,1	5,2	4,8	4,0	4,1	4,4	5,3	4,8

Source : Bureau de la statistique du Québec.

## Le lieu de naissance des mères

L'importance de l'immigration internationale nous amène à présenter un tableau sur l'évolution des naissances selon le lieu de naissance de la mère (tableau 8.6). Les naissances issues des mères nées à l'extérieur du Canada en 1996 (10 041) progressent de 23 % par rapport à 1986. Même si le nombre de cas non déclarés augmente un peu, on ne peut s'empêcher de remarquer l'importante baisse du nombre de naissances de mères nées au Canada entre 1990 (86 267) et 1996 (71 949). La proportion des naissances de mères nées à l'étranger (une fois les cas non-déclarés répartis) passe de 9,7 % en 1986 à 12,2 % en 1996. Rappelons qu'au tableau 7.2, nous avons vu que l'on compte 9,5 % de personnes nées à l'extérieur du Canada dans la population recensée en 1996.

Les femmes nées à l'étranger sont plus représentées dans les naissances de rang élevé comme le montre le tableau 8.7. Alors que 11 % des premières naissances sont issues de mères nées à l'étranger, la proportion augmente à 14 % dans le cas des naissances de rang

3 et à 19 % dans celui des naissances de rang 4 et plus. Ces proportions ont peu varié depuis 1986.

## Les mariages civils et les remariages de divorcés

Le nombre de mariages civils s'élève à 7 082 en 1996, alors que l'on compte 16 881 mariages religieux. Les mariages civils comptent pour 30 % en 1996; leur proportion était de 19 % en 1980 et de seulement 4 % en 1970. La figure 8.2 présente aussi l'évolution de la proportion des mariages comprenant au moins un conjoint divorcé et on constate qu'elle est semblable à celle de la proportion de mariages civils. En 1996, dans plus du quart (29 %) des mariages, au moins un des conjoints est divorcé, alors que la proportion n'était que de 15 % en 1980. Toutefois, certains divorcés se remarient religieusement puisque certaines religions permettent le remariage des divorcés. En outre, plus du tiers (36 %) des mariages dont l'époux est de langue française sont des mariages civils en regard de 17 % de ceux dont l'époux est de langue anglaise.

Non seulement la nuptialité a-t-elle chuté de façon importante comme on l'a vu au chapitre 6, mais la version religieuse des actes matrimoniaux est de plus en plus remplacée par des cérémonies civiles.

## Les prénoms

On peut presque deviner l'âge des personnes selon qu'elles s'appellent Gérard, Nathalie ou Samuel. Des innombrables prénoms qui ont cours, certains sont d'abord originaux, puis leur diffusion augmentant, ils deviennent populaires et parfois à la mode, pour devenir trop communs, usés et finalement désuets. Les prénoms les plus fréquemment donnés aux enfants francophones nés en 1997 sont présentés à la figure 8.3. Il faut noter que le décompte vient d'un échantillon et qu'il est parfois difficile de regrouper certains prénoms composés qui s'écrivent différemment; nous avons par exemple rassemblé les Marie Pier, Marie-Pier et Marie-Pierre.

Tableau 8.6

### Évolution des naissances selon le lieu de naissance de la mère, Québec, 1986-1996

Lieu de naissance		1986	1987	1988	1989	1990	1991	1992	1993	1994	1995	1996
Canada	n	75 622	74 239	76 665	81 050	86 267	85 239	83 687	79 547	77 246	74 219	71 949
Étranger	n	8 155	8 572	9 183	10 118	10 666	10 855	10 331	10 221	10 535	10 379	10 041
Non déclaré	n	802	789	510	583	1 080	1 254	2 036	2 554	2 636	2 660	3 140
<b>Total</b>	<b>n</b>	<b>84 579</b>	<b>83 600</b>	<b>86 358</b>	<b>91 751</b>	<b>98 013</b>	<b>97 348</b>	<b>96 054</b>	<b>92 322</b>	<b>90 417</b>	<b>87 258</b>	<b>85 130</b>
Canada	%	89,4	88,8	88,8	88,3	88,0	87,6	87,1	86,2	85,4	85,1	84,5
Étranger	%	9,6	10,3	10,6	11,0	10,9	11,2	10,8	11,1	11,7	11,9	11,8
Non déclaré	%	0,9	0,9	0,6	0,6	1,1	1,3	2,1	2,8	2,9	3,0	3,7
<b>Total</b>	<b>%</b>	<b>100,0</b>	<b>100,0</b>	<b>100,0</b>	<b>100,0</b>	<b>100,0</b>	<b>100,0</b>	<b>100,0</b>	<b>100,0</b>	<b>100,0</b>	<b>100,0</b>	<b>100,0</b>

Source : Bureau de la statistique du Québec.

Samuel est le prénom le plus populaire pour la deuxième année avec 4,9 % des garçons, alors que Catherine cède le premier rang chez les filles à Audrey (2,3 % des prénoms féminins). Suivent chez les garçons, Gabriel, William, Maxime et Alexandre, et chez les filles, Sarah, Camille, Catherine et Sabrina (figure 8.3). Les dix prénoms les plus populaires regroupent 29 % des garçons et 19 % des filles. Notons la popularité des terminaisons en « a » chez les filles.

Chez les jeunes anglophones (figure 8.4), le prénom le plus populaire chez les garçons est Matthew, suivi de Nicholas, Christopher, Michael et Brandon, tandis que chez les filles, Sarah devance Emily, Jessica, Amanda et Samantha. Huit des dix premiers prénoms féminins se terminent en « a ».

Figure 8.2

### Proportion de mariages civils et de mariages comprenant au moins un divorcé, Québec, 1969-1996

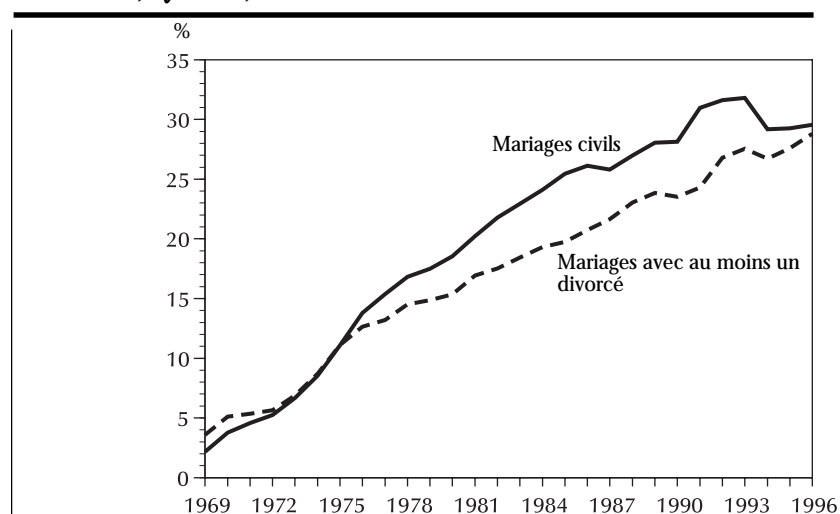

Source : Bureau de la statistique du Québec.

Tableau 8.7

### Naissances selon le rang et le lieu de naissance de la mère, Québec, 1996

Rang	Lieu de naissance de la mère							
	Canada	Étranger	Non déclaré	Total	Canada	Étranger	Non déclaré	Total
	n				%			
1	32 119	3 932	1 303	37 354	86,0	10,5	3,5	100,0
2	26 147	3 448	1 059	30 654	85,3	11,2	3,5	100,0
3	9 811	1 681	500	11 992	81,8	14,0	4,2	100,0
4 et plus	3 872	980	278	5 130	75,5	19,1	5,4	100,0
<b>Total</b>	<b>71 949</b>	<b>10 041</b>	<b>3 140</b>	<b>85 130</b>	<b>84,5</b>	<b>11,8</b>	<b>3,7</b>	<b>100,0</b>

Source : Bureau de la statistique du Québec.

## Les noms de famille

La coutume voulait que l'on donne aux enfants d'un couple le nom de famille du père, mais la refonte de la section du droit de la famille du Code civil permet l'attribution à l'enfant, au choix de ses père et mère, du nom de famille de l'un d'eux ou d'un nom composé d'au plus deux parties provenant des noms de ses père et mère (Code civil, art. 51).

Le nom composé est donné à 22 % des enfants nés en 1996 (tableau 8.8). Le choix du nom du père reste le plus populaire et 70 % des enfants ne portent que le nom de famille du père. On trouve 6 % des enfants ne portant que le nom de famille de la mère; dans la plupart de ces cas le père est inconnu ou non déclaré, mais il y a quand même 1 % des femmes mariées qui donnent seulement leur nom à leur enfant. La tradition espagnole veut que le nom de l'enfant soit formé d'une partie du nom du père suivie d'une partie du nom de la mère; 4 % des enfants du Québec ont un nom composé de cette façon.

Pour 17 % des enfants, le nom est composé du nom de la mère suivi du nom du père. On obtient ainsi plus du cinquième des enfants identifiés surtout à ce que l'on pourrait appeler la lignée maternelle. Enfin, dans notre échantillon, il y a 1 % de cas non déclarés ou considérés comme « curieux », par exemple quand il s'agit du nom d'un tiers. On compte aussi 1 % des enfants dont les noms de famille des deux parents sont identiques, mais nous n'avons pas isolé les noms qui se ressemblent comme Ouellet et Ouellette, ni les juxtapositions improbables comme Leboeuf-Haché.

Le choix du nom composé évolue très rapidement; en 1980, seulement 2 % des bébés ont reçu un nom double et la proportion, qui était déjà de 13 % en 1985, atteint 21 % en 1990, 24 % en 1992 et diminue légèrement à 22 % en 1996.

Les statistiques sur les événements démographiques contiennent peu de données sociales, mais on peut quand même retenir l'exogamie importante des Québécois de langue maternelle autre que le français. On note aussi une proportion forte de mariages civils révélatrice de la sécularisation croissante de notre société. L'attribution des prénoms tient du domaine de la mode. Le choix du nom de famille révèle de profonds changements dans la linéarité des familles.

Figure 8.3  
Répartition des prénoms français les plus répandus, Québec, 1997

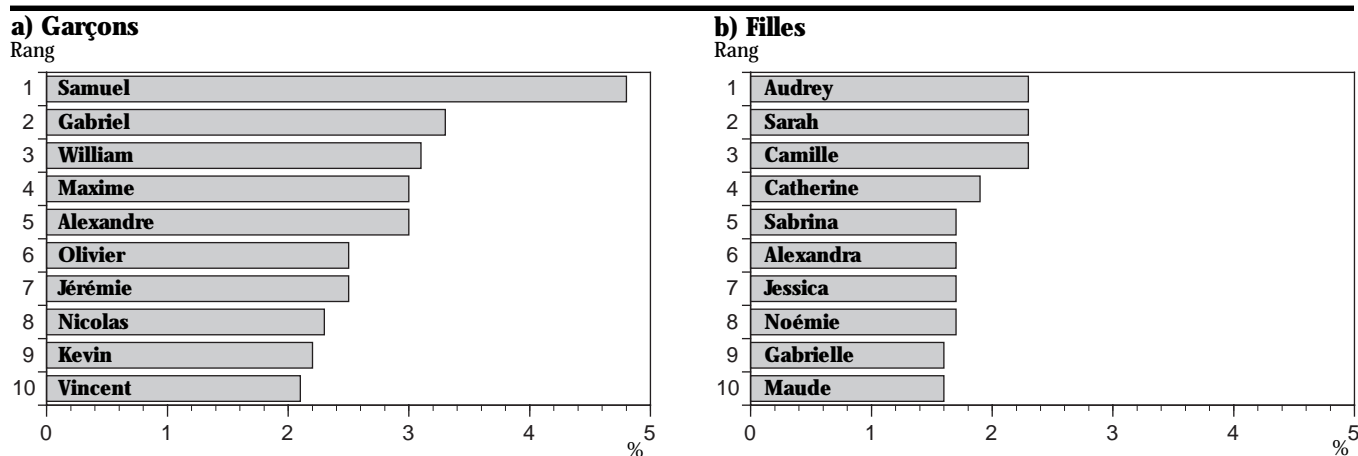

Source : Bureau de la statistique du Québec.

Figure 8.4

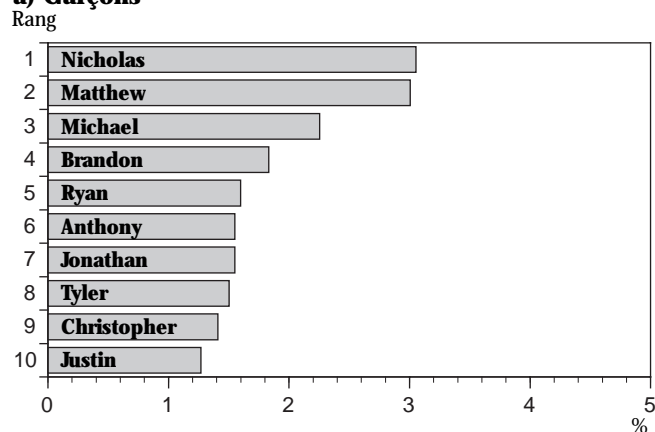
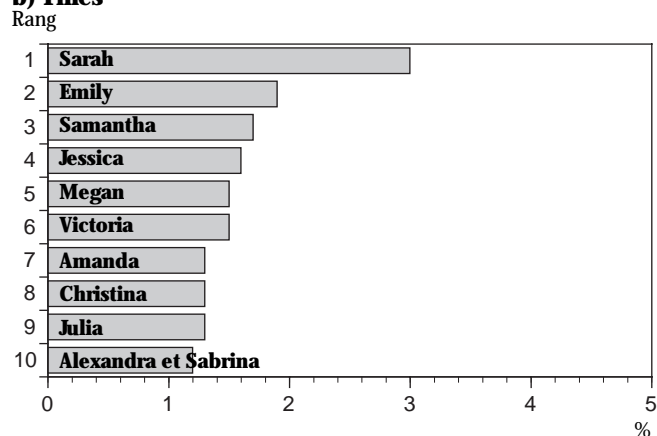
**Répartition des prénoms anglais les plus répandus, Québec, 1997****a) Garçons****b) Filles**

Source : Bureau de la statistique du Québec.

Tableau 8.8

**Attribution du nom de famille, Québec, 1980-1996**

Choix	1980	1985	1990	1991	1992	1993	1994	1995	1996
	%								
Nom du père	91,3	78,1	71,9	70,0	67,8	69,8	70,2	70,6	70,0
Nom de la mère	5,5	7,7	5,0	5,2	6,2	6,0	5,4	6,0	6,2
Père-mère <sup>1</sup>	0,4	2,1	4,4	4,6	5,0	3,9	4,7	5,4	4,4
Mère-père <sup>2</sup>	1,7	10,8	15,7	17,3	19,0	18,1	17,9	15,8	17,3
Non déclaré	0,3	0,1	1,7	1,6	0,9	1,1	1,0	1,3	1,1
Autre	-	0,1	0,3	0,2	0,3	0,3	0,3	0,3	0,4
Père= mère <sup>3</sup>	0,7	1,1	1,1	1,2	0,8	0,7	0,6	0,8	0,7
<b>Total</b>	<b>100,0</b>	<b>100,0</b>	<b>100,0</b>	<b>100,0</b>	<b>100,0</b>	<b>100,0</b>	<b>100,0</b>	<b>100,0</b>	<b>100,0</b>

1. Nom du père suivi du nom de la mère.

2. Nom de la mère suivi du nom du père.

3. Les noms du père et de la mère sont identiques.

Source : Bureau de la statistique du Québec.



---

# Conclusion

---

Le principal événement dans le domaine sociodémographique de la dernière année est la révision par Statistique Canada des estimations de population à la suite des études du sous-dénombrement du recensement de 1996. Les anciennes estimations surestimaient la population du Québec et le nouveau chiffre de janvier 1997 est inférieur de 114 200 à celui publié l'an dernier, soit un écart de 1,5 %. Seule la population totale révisée était disponible au début de l'automne 1998; les données par âge seront diffusées en décembre 1998 et les données par division de recensement au printemps 1999. Une population plus faible signifie que les dénominateurs utilisés pour les calculs des taux sont sous-estimés; l'indice synthétique de fécondité présenté ici devrait donc être un peu plus élevé. Les estimations ont été révisées à partir de 1971 et de nouvelles séries de taux seront calculés au cours de la prochaine année.

Un autre événement à retenir est la chute importante, de près de la moitié (47 %), du nombre de décès causés par le sida en 1997. Cette baisse avait débuté en 1996 et se poursuit d'après les données des six premiers mois de 1998. Elle est associée aux nouvelles thérapies qui prolongent la vie des personnes atteintes. Si l'on connaît bien le

nombre de décès dus au sida, il est plus difficile d'estimer le nombre de nouveaux cas. La prévalence d'une maladie qui est fonction de la durée et du taux de nouvelles infections a probablement augmenté pour le sida en 1997.

Une nouvelle étape a été franchie en 1997 dans la progression des naissances hors mariage : un peu plus de la moitié des naissances de rang 2 (51 %) sont maintenant issues de parents non mariés. C'est depuis 1991 que plus de la moitié de l'ensemble des enfants naissent hors mariage. Il est hors de doute que de nombreuses familles ne seront pas unies par les liens du mariage.

Il faut noter aussi la chute de la fécondité survenue en 1997; l'indice passe de 1,57 enfant par femme en 1996 à 1,50. De nombreux États affichent des niveaux beaucoup plus bas, notamment l'Allemagne, l'Italie et l'Espagne.

Enfin, le nombre de mariages n'a pas diminué en 1997 pour la première fois depuis plusieurs années, mais cela est dû à l'augmentation des remariages de divorcés puisque les mariages de célibataires baissent un peu.

Les effets des tendances observées dans les phénomènes démographiques seront révélés dans le futur par les nouvelles projections de population pour l'ensemble du Québec et les régions que le Bureau de la statistique du Québec préparera au cours de la prochaine année, comme il le fait après chaque recensement quinquennal de la population.

---



---

Annexe 1

# Formulaires

---

---





Gouvernement du Québec  
Ministère de la Santé et  
des Services sociaux

Gestion confiée au  
**Bureau de la statistique du Québec**  
200, chemin Sainte-Foy, Québec (Québec), G1R 5T4

# SP-1 Bulletin de naissance vivante

Bien vouloir remplir le formulaire en lettres moulées avec un stylo ou à la machine à écrire. Appuyer fortement. Ne pas écrire dans les espaces ombrés.

## LIEU DE LA NAISSANCE

1. Nom de l'établissement où a eu lieu la naissance	2. Code d'établissement
3. Adresse de l'endroit où a eu lieu la naissance (n°, rue, municipalité, province ou pays)	Code postal

## IDENTIFICATION DES PARENTS (Inscrire le nom de famille et le(s) prénom(s) selon l'acte de naissance)

<b>PÈRE</b>	4. Nom de famille du père	5. Prénom usuel		
	6. Date de naissance du père Année Mois Jour : : :	7. Âge	8. Lieu de naissance du père (province ou pays)	9. Langue maternelle du père 01 <input type="checkbox"/> Français 02 <input type="checkbox"/> Anglais Autre
<b>MÈRE</b>	10. Nom de famille de la mère (selon l'acte de naissance)	11. Prénom usuel	12. N° de tél. où la mère peut être rejointe Indicatif régional	
	13. Date de naissance de la mère Année Mois Jour : : :	14. Âge	15. Lieu de naissance de la mère (province ou pays)	16. Langue maternelle de la mère 01 <input type="checkbox"/> Français 02 <input type="checkbox"/> Anglais Autre
	17. Adresse du domicile de la mère (n°, rue, municipalité, province ou pays)	Code postal		
	18. Langue d'usage à la maison 01 <input type="checkbox"/> Français 02 <input type="checkbox"/> Anglais Autre	19. État matrimonial de la mère 1 <input type="checkbox"/> Célibataire (jamais mariée) 2 <input type="checkbox"/> Mariée et vivant avec son conjoint 3 <input type="checkbox"/> Veuve	4 <input type="checkbox"/> Divorcée 5 <input type="checkbox"/> Séparée légalement 6 <input type="checkbox"/> Séparée sans séparation légale	20. Situation de couple 1 <input type="checkbox"/> Vivant en situation de couple 2 <input type="checkbox"/> Ne vivant pas en situation de couple
22. Nombre d'enfants nés de grossesses antérieures (exclure la présente grossesse) Nés vivants : Mort-nés (500 grammes et plus) :	23. Date de la dernière naissance vivante Année Mois Jour : : :	24. Date du dernier mariage (s'il y a lieu) Année Mois Jour : : :		

## IDENTIFICATION DE L'ENFANT À LA NAISSANCE

25. Nom de famille de l'enfant	26. Prénom(s)
--------------------------------	---------------

## SIGNATURE DE LA MÈRE OU DU PÈRE

Je confirme l'exactitude des renseignements ci-dessus et j'autorise leur envoi au Bureau de la statistique du Québec, au ministère de la Santé et des Services sociaux, à la Direction régionale de la santé publique et au Centre local de services communautaires.

27. Date de la signature Année Mois Jour : : :	28. Signature d'au moins un des deux parents <b>X</b>
--	--

## CERTIFICATION MÉDICALE DE LA NAISSANCE

29. Date et heure de naissance de l'enfant Année Mois Jour Heure(s) Minute(s) : : : :	30. Type de naissance Autre (préciser) 01 <input type="checkbox"/> Simple 02 <input type="checkbox"/> Double	31. En cas de naissance multiple (donner l'ordre) 1 <sup>er</sup> <input type="checkbox"/> 2 <sup>e</sup> <input type="checkbox"/> 3 <sup>e</sup> <input type="checkbox"/> Autre (préciser)
32. Sexe de l'enfant 1 <input type="checkbox"/> Masculin 2 <input type="checkbox"/> Féminin 9 <input type="checkbox"/> Indéterminé	33. Poids à la naissance en grammes	34. Durée de la grossesse (semaines complètes)
35. Accoucheur (nom de famille et prénom usuel)	36. N° de permis (Corp. des médecins)	37. N° de téléphone au travail Indicatif régional
38. Adresse de l'accoucheur (n°, rue, municipalité, province)	Code postal	
39. Qualité de l'accoucheur Autre (préciser) 1 <input type="checkbox"/> Médecin 2 <input type="checkbox"/> Infirmière	40. Signature de l'accoucheur <b>X</b>	41. Date de la signature Année Mois Jour : : :

Les renseignements transmis sont sujets aux conditions de la Loi sur l'accès aux documents des organismes publics et sur la protection des renseignements personnels. Les conditions sont énumérées au verso de la présente copie.

En cas de naissance multiple, veuillez remplir un bulletin de naissance vivante (SP-1) pour chaque enfant né vivant et un bulletin de mortinaissance (SP-4) pour chaque enfant mort-né.

Si un enfant décède immédiatement après sa naissance ou dans les jours qui suivent, on doit quand même remplir un bulletin de naissance vivante (SP-1) et un bulletin de décès (SP-3).



Gouvernement du Québec  
Ministère de la Santé et des  
Services sociaux

**SP-2**  
**Bulletin de**  
**mariage**

Gestion confiée au  
Bureau de la statistique du Québec

**LIEU ET DATE DU MARIAGE**

1. Lieu de célébration du mariage (nom de la paroisse religieuse, de la municipalité et du district judiciaire dans le cas d'un mariage civil)			
2. Adresse du lieu de célébration du mariage (n°, rue, municipalité, province)			Code postal
3. Date du mariage	Année	Mois	Jour
:	:	:	:

<b>ÉPOUSE</b>				<b>ÉPOUX</b>			
6. Nom de famille de l'épouse (selon l'acte de naissance)				20. Nom de famille de l'époux (selon l'acte de naissance)			
7. Prénom usuel et autres prénoms (selon l'acte de naissance)				21. Prénom usuel et autres prénoms (selon l'acte de naissance)			
8. Lieu de naissance (municipalité, province ou pays)				22. Lieu de naissance (municipalité, province ou pays)			
9. Lieu d'enregistrement de la naissance (paroisse, municipalité, province ou pays)				23. Lieu d'enregistrement de la naissance (paroisse, municipalité, province ou pays)			
10. Date de naissance		11. État matrimonial		12. Date du décès du conjoint ou date du divorce		24. Date de naissance	
Année	Mois	Jour	1 <input type="checkbox"/> Célibataire (jamais mariée)	Année	Mois	Jour	25. État matrimonial
:	:	:	3 <input type="checkbox"/> Veuve 4 <input type="checkbox"/> Divorcée	:	:	:	1 <input type="checkbox"/> Célibataire (jamais marié)
13. Langue maternelle		14. Nombre d'années de scolarité		27. Langue maternelle		28. Nombre d'années de scolarité	
01 <input type="checkbox"/> Français <input type="checkbox"/> Autre (préciser)		:		01 <input type="checkbox"/> Français <input type="checkbox"/> Autre (préciser)		:	
02 <input type="checkbox"/> Anglais		:		02 <input type="checkbox"/> Anglais		:	
15. Domicile avant le mariage (municipalité, province ou pays)				29. Domicile avant le mariage (municipalité, province ou pays)			
16. Adresse du domicile des époux (n°, rue, municipalité, province ou pays)				Code postal			

**IDENTIFICATION ET SIGNATURE DU CÉLÉBRANT**

33. Nom de famille du célébrant		34. Prénom du célébrant	
35. Qualité du célébrant 5 <input type="checkbox"/> Ministre du culte 6 <input type="checkbox"/> Greffier ou greffier-adjoint		36. Société religieuse à laquelle appartient le célébrant	
38. Adresse du domicile du célébrant (n°, rue, municipalité, province ou pays)		37. Code du célébrant	
39. N° de tél. où le célébrant peut être rejoint Indicatif régional		40. Signature du célébrant	
:		X	
:		41. Date de la signature	
:		Année Mois Jour	
:		: : :	

**SIGNATURE DES ÉPOUX**

Je confirme l'exactitude des renseignements ci-dessus et j'autorise leur envoi au Bureau de la statistique du Québec et au ministère de la Santé et des Services sociaux. Les renseignements transmis sont sujets aux conditions de la Loi sur l'accès aux documents des organismes publics et sur la protection des renseignements personnels. Les conditions sont énumérées au verso de la présente copie.

42. Signature de l'épouse	44. Signature de l'époux
X	X

• SP-2 (96-04)



Gouvernement du Québec  
Ministère de la Santé et  
des Services sociaux

Gestion confiée au  
Bureau de la statistique du Québec  
200, chemin Sainte-Foy, Québec (Québec), G1R 5T4

SP-3  
Bulletin de  
décès

Bien vouloir remplir le formulaire en lettres moulées avec un stylo ou à la machine à écrire. Appuyer fortement. Ne pas écrire dans les espaces ombrés.

LIEU DU DÉCÈS

1. Nom de l'établissement où a eu lieu le décès	2. Code d'établissement
3. Adresse de l'endroit où a eu lieu le décès (n°, rue, municipalité, province ou pays)	Code postal

IDENTIFICATION DE LA PERSONNE DÉCÉDÉE (Inscrire le nom de famille et le(s) prénom(s) selon l'acte de naissance)

4. Nom de famille	6. N° d'assurance-maladie
5. Prénom usuel	7. Date de naissance Année : : Mois : : Jour :
8. Âge au décès Si âgé(e) de plus d'un an : An(s) : : Si âgé(e) de moins d'un an : Mois : : Jour : : Si âgé(e) de moins de 24 heures : Heure(s) : : Minute(s) : : Si âgé(e) de moins de 7 jours, donner le poids à la naissance : Grammes : : :	
9. État matrimonial Célibataire 1 <input type="checkbox"/> (jamais marié(e)) 4 <input type="checkbox"/> Divorcé(e) 2 <input type="checkbox"/> Marié(e) 5 <input type="checkbox"/> Séparé(e) légalement 3 <input type="checkbox"/> Veuf(ve)	10. Nom du(de la) conjoint(e) de la personne décédée
11. Si la personne décédée était mariée, indiquer l'âge de son(sa) conjoint(e)	
12. Lieu de naissance (province ou pays)	13. Langue d'usage à la maison 01 <input type="checkbox"/> Français 02 <input type="checkbox"/> Anglais Autre
14. Adresse du domicile de la personne décédée (n°, rue, municipalité, province ou pays)	Code postal
15. Nom de famille de la mère (selon l'acte de naissance)	16. Prénom usuel de la mère
17. Nom de famille du père	18. Prénom usuel du père

CERTIFICATION MÉDICALE DU DÉCÈS

19. Date et heure du décès Année : : Mois : : Jour : : Heure(s) : : Minute(s) : :	20. Sexe de la personne décédée 1 <input type="checkbox"/> Masculin 2 <input type="checkbox"/> Féminin 9 <input type="checkbox"/> Indéterminé	21. Avis au coroner (voir l'aide-mémoire au verso de la copie 1) 1 <input type="checkbox"/> Oui 2 <input type="checkbox"/> Non
22. Causes du décès 1. Maladie ou affection morbide ayant directement provoqué le décès* a) _____ due à (ou consécutive à) b) _____ dues à (ou consécutives à) c) _____ dues à (ou consécutives à) d) _____ (cause initiale) 2. Autres états morbides importants ayant contribué au décès, mais sans rapport avec la maladie ou avec l'état morbide qui l'a provoqué		
* Il ne s'agit pas ici du mode de décès, par exemple: défaillance cardiaque, syncope, etc., mais de la maladie, du traumatisme ou de la complication qui a entraîné la mort.		
Intervalles approximatifs entre le début étiologique et le décès ▼		
Ne pas écrire dans cet espace		
23. Y a-t-il eu autopsie? 1 <input type="checkbox"/> Oui 2 <input type="checkbox"/> Non Si oui, la certification de la cause du décès tient-elle compte de l'information fournie par l'autopsie? 1 <input type="checkbox"/> Oui 2 <input type="checkbox"/> Non	24. Présence de radio-isotopes 1 <input type="checkbox"/> Oui 2 <input type="checkbox"/> Non	25. S'il s'agit d'une femme, le décès est-il survenu au cours d'une grossesse ou dans les 42 jours? 1 <input type="checkbox"/> Oui 2 <input type="checkbox"/> Non
26. Personne décédée atteinte d'une maladie à déclaration obligatoire 1 <input type="checkbox"/> Oui 2 <input type="checkbox"/> Non Préciser _____	27. Si mort violente, cocher À DES FINS STATISTIQUES SEULEMENT <input type="checkbox"/> Accident <input type="checkbox"/> Suicide <input type="checkbox"/> Homicide	
28. Lieu (ferme, usine, etc.) et circonstances (noyade, strangulation, etc.)	29. Qualité de l'auteur de la certification médicale 1 <input type="checkbox"/> Médecin 4 <input type="checkbox"/> Coroner <input type="checkbox"/> Autre _____	
30. Nom de famille et prénom usuel de l'auteur de la certification médicale	31. N° de tél. où l'auteur peut être rejoint	Indicatif régional
32. Adresse (n°, rue, municipalité, province)	Code postal	
J'ai rédigé au meilleur de ma connaissance les causes et les circonstances du décès de cette personne. Les renseignements colligés sont transmis au Bureau de la statistique du Québec, au ministère de la Santé et des Services sociaux, au directeur de funérailles et au directeur de l'état civil. Les renseignements transmis sont soumis aux conditions de la Loi sur l'accès aux documents des organismes publics et sur la protection des renseignements personnels, sauf en ce qui concerne le directeur de l'état civil qui n'est pas assujéti à cette loi. Les conditions sont énumérées au verso de la page 2.		
X	33. Signature de l'auteur de la certification médicale	34. Date de la signature
		35. Si médecin, n° de permis de la Corp. des médecins

DISPOSITION DU CORPS / DIRECTEUR DE FUNÉRAILLES

36. Mode de disposition 1 <input type="checkbox"/> Inhumation 3 <input type="checkbox"/> Étude de l'anatomie 2 <input type="checkbox"/> Crémation 4 <input type="checkbox"/> Transport à l'extérieur du Québec	37. Nom de la maison funéraire	38. N° de permis (dir. de funérailles)
40. Date de la prise en charge Année : : Mois : : Jour :	41. Nom et prénom du représentant de la maison funéraire	42. Signature du représentant X
39. Adresse de la maison funéraire (n°, rue, municipalité, province ou pays)		Code postal

\* SP-3 (98-05)



Gouvernement du Québec  
Ministère de la Santé et  
des Services sociaux

SP-4  
Bulletin de  
mortinaissance

Gestion confiée au  
Bureau de la statistique du Québec

Veuillez remplir ce formulaire à la machine ou en lettres moulées.  
Ne pas écrire dans les espaces ombrés. Appuyer fortement.

<b>Lieu de l'accouchement</b>			
1- Nom de l'établissement où a eu lieu l'accouchement		Code d'établissement	
2- Adresse de l'endroit où a eu lieu l'accouchement (N°, rue, municipalité, comté, province ou pays étranger)			
<b>Identification des parents</b>			
<b>Père</b>	3- Nom du père (si le père est inconnu, cocher (✓) ici <input type="checkbox"/> et vous reporter à la question 9)		4- Prénom(s)
	6- Date de naissance du père Année : Mois : Jour :	7- Lieu de naissance du père (province ou pays étranger)	8- Langue maternelle du père 01 <input type="checkbox"/> Français 02 <input type="checkbox"/> Anglais Autre
<b>Mère</b>	9- Nom de la mère (selon l'acte de naissance)		10- Prénom(s)
	12- Date de naissance de la mère Année : Mois : Jour :	13- Lieu de naissance de la mère (province ou pays étranger)	14- Langue maternelle de la mère 01 <input type="checkbox"/> Français 02 <input type="checkbox"/> Anglais Autre
	15- Adresse du domicile de la mère (N°, rue, municipalité, comté, province ou pays étranger)		Code postal
	16- Langue d'usage à la maison 01 <input type="checkbox"/> Français 02 <input type="checkbox"/> Anglais Autre	17- État civil de la mère 1 <input type="checkbox"/> Célibataire (jamais mariée) 2 <input type="checkbox"/> Mariée et vivant avec son conjoint 3 <input type="checkbox"/> Veuve	17a- Situation de couple 1 <input type="checkbox"/> Vivant en situation de couple 2 <input type="checkbox"/> Ne vivant pas en situation de couple
19- Nombre d'enfants nés de grossesses antérieures (exclure la présente grossesse) Nés vivants : Mort-nés (500 grammes et plus) :		20- Dernière naissance vivante Année : Mois : Jour :	21- Dernier mariage (s'il y a lieu) Année : Mois : Jour :
<b>Signature de la mère ou du père</b>			
Je confirme l'exactitude des renseignements ci-dessus. Les renseignements colligés sont transmis au Bureau de la statistique du Québec, au ministère de la Santé et des Services sociaux et au directeur de funérailles. Les renseignements transmis sont soumis aux conditions de la Loi sur l'accès aux documents des organismes publics et sur la protection des renseignements personnels. Les conditions sont énumérées au verso de la copie 2.			
		21a- Date de la signature Année : Mois : Jour :	21b- Signature de la mère ou du père <b>X</b>
<b>Constat médical</b>			
22- Date de l'accouchement Année : Mois : Jour :	23- Type d'accouchement 01 <input type="checkbox"/> Simple 02 <input type="checkbox"/> Double (préciser) Autre		24- En cas d'accouchement multiple, donner l'ordre de naissance 1° 2° 3° Autre (préciser)
25- Sexe du mort-né 1 <input type="checkbox"/> Masculin 2 <input type="checkbox"/> Féminin 9 <input type="checkbox"/> Indéterminé	26- Poids à l'accouchement grammes		27- Durée de la grossesse semaines complètes
28- Causes de la mortinai <span style="font-size: 1.5em;">ssance</span>			
1. Maladie ou affection morbide ayant directement provoqué le décès a) due à (ou consécutive à) b) dues à (ou consécutives à) c) (cause initiale) Antécédents. Affections morbides ayant éventuellement conduit à l'état précité, l'affection morbide initiale étant indiquée en dernier lieu.			
2. Autres états morbides importants ayant contribué au décès, mais sans rapport avec la maladie ou avec l'état morbide qui l'a provoqué			
29- Indiquer quelle est, à votre avis, la cause initiale de la mortinai <span style="font-size: 1.5em;">ssance</span> . Cocher (✓) une case seulement <input type="checkbox"/> Malformation congénitale* <input type="checkbox"/> Malnutrition foetale <input type="checkbox"/> Traumatisme ou asphyxie obstétricale* <input type="checkbox"/> Infection* <input type="checkbox"/> Hémorragie ante-partum <input type="checkbox"/> Autre* <input type="checkbox"/> Érythroblastose *Préciser		30- Y a-t-il eu autopsie? 1 <input type="checkbox"/> Oui 2 <input type="checkbox"/> Non Si oui, la certification de la cause du décès tient-elle compte de l'information fournie par l'autopsie? 1 <input type="checkbox"/> Oui 2 <input type="checkbox"/> Non	
31- Nom et prénom du déclarant	32- Qualité du déclarant 1 <input type="checkbox"/> Médecin 2 <input type="checkbox"/> Infirmière Autre (préciser)		33- Date de la signature Année : Mois : Jour
34- Signature du déclarant. J'ai rédigé au meilleur de ma connaissance les causes et les circonstances de cette mortinai <span style="font-size: 1.5em;">ssance</span> .			N° de permis (Corp. des médecins) <b>X</b>
<b>Disposition du corps / Directeur de funérailles</b>			
35- Mode de disposition 1 <input type="checkbox"/> Inhumation 2 <input type="checkbox"/> Crémation 3 <input type="checkbox"/> Étude de l'anatomie 4 <input type="checkbox"/> Transport à l'extérieur du Québec		36- Nom de la maison funéraire ou de l'établissement N° de permis (Directeur de funérailles)	
37- Adresse de la maison funéraire (N°, rue, municipalité, comté, province ou pays étranger)		40- Signature du représentant <b>X</b>	
38- Date de la prise en charge Année : Mois : Jour :		39- Nom et prénom du représentant du directeur de funérailles	



GOVERNMENT OF CANADA  
**REGISTRATION OF DIVORCE  
 PROCEEDING FORM**  
 (The Divorce Act, 1985)

GOUVERNEMENT DU CANADA  
**FORMULAIRE D'ENREGISTREMENT  
 D'UNE ACTION EN DIVORCE**  
 (Loi de 1985 sur le divorce)



**PART I - PARTIE I**

**THIS COPY IS TO BE COMPLETED AND SENT TO THE CENTRAL REGISTRY OF DIVORCE PROCEEDINGS, OTTAWA, ON THE DAY THE APPLICATION IS FILED.  
 À REMPLIR ET À TRANSMETTRE AU BUREAU D'ENREGISTREMENT DES ACTIONS EN DIVORCE, À OTTAWA, LE JOUR MÊME DU DÉPÔT  
 DE LA DEMANDE DE DIVORCE.**

Court No. N° du tribunal				Divorce Registry No. N° d'enregistrement			

1. PLACE AND PROVINCE APPLICATION FILED  
 LIEU ET PROVINCE DU DÉPÔT DE LA DEMANDE .....

2. DATE APPLICATION FILED  
 DATE DU DÉPÔT DE LA DEMANDE ..... Day - Jour ..... Month - Mois ..... 19 .....

3. APPLICANT(S)  
 DEMANDE DÉPOSÉE PAR 1  Husband  
 Mari 2  Wife  
 Femme 3  Joint  
 Les deux

	HUSBAND - MARI	WIFE - FEMME
4. FULL NAMES NOM (print or type) (dactylographier ou écrire en lettres moulées)	Surname: Nom:  Given name(s): Prénom(s):	Maiden Surname: Nom de jeune fille:  Given name(s): Prénom(s):
5. DATE OF BIRTH DATE DE NAISSANCE	..... Day - Jour ..... Month - Mois ..... 19 .....	..... Day - Jour ..... Month - Mois ..... 19 .....
6. MARITAL STATUS AT TIME OF MARRIAGE ÉTAT MATRIMONIAL LORS DU MARIAGE	1. <input type="checkbox"/> Never married Jamais marié 2. <input type="checkbox"/> Widowed Veuf 3. <input type="checkbox"/> Divorced Divorcé	1. <input type="checkbox"/> Never married Jamais mariée 2. <input type="checkbox"/> Widowed Veuve 3. <input type="checkbox"/> Divorced Divorcée

7. DATE OF MARRIAGE  
 DATE DU MARIAGE ..... Day - Jour ..... Month - Mois ..... 19 .....

8. MARRIAGE BREAKDOWN BY REASON OF  
 FAIT ÉTABLISSANT L'ÉCHEC DU MARIAGE 1.  Separation for not less than 1 year  
 Séparation d'au moins 1 an 2.  Adultery  
 Adultère 3.  Physical cruelty  
 Cruauté physique 4.  Mental cruelty  
 Cruauté mentale

Signature of registrar  
 Signature du greffier ..... Day - Jour ..... Month - Mois ..... 19 .....

**PART II - PARTIE II**

**THIS COPY IS TO BE COMPLETED AND SENT TO THE CENTRAL REGISTRY OF DIVORCE PROCEEDINGS, OTTAWA, WITHIN 7 DAYS AFTER A DIVORCE  
 PROCEEDING IS DISCONTINUED OR WITHIN 7 DAYS AFTER THE TAKING EFFECT OF THE DISMISSAL OF A DIVORCE PROCEEDING OR A JUDGMENT  
 RENDERED IN RESPECT OF A DIVORCE PROCEEDING.**

**À REMPLIR ET À TRANSMETTRE AU BUREAU D'ENREGISTREMENT DES ACTIONS EN DIVORCE, À OTTAWA, DANS LES 7 JOURS QUI SUIVENT  
 L'ABANDON D'UNE ACTION EN DIVORCE OU LA PRISE D'EFFET DU REJET OU DU JUGEMENT CONCERNANT UNE ACTION EN DIVORCE.**

9. 1.  ANSWER FILED  
 DÉFENSE DÉPOSÉE 2.  NOT FILED  
 NON DÉPOSÉE

10. 1.  NOTICE OF DISCONTINUANCE  
 AVIS D'ABANDON 2.  INFORMAL DISCONTINUANCE  
 ABANDON INFORMEL DATE: ..... Day - Jour ..... Month - Mois ..... 19 .....

11. 1.  DIVORCE WITHOUT A HEARING  
 DIVORCE SANS AUDITION 2.  UNCONTESTED HEARING  
 DEMANDE NON CONTESTÉE 3.  CONTESTED HEARING  
 DEMANDE CONTESTÉE

12. 1.  APPLICATION DISMISSED  
 DEMANDE REJETÉE 2.  DIVORCE NOT GRANTED  
 DIVORCE NON ACCORDÉ 3.  DIVORCE GRANTED  
 DIVORCE ACCORDÉ

Date divorce took effect - Date où le divorce a pris effet  
 ..... Day - Jour ..... Month - Mois ..... 19 .....

13. 1.  CHILDREN OF THE MARRIAGE  
 ENFANTS À CHARGE 2.  NO CHILDREN OF THE MARRIAGE  
 AUCUN ENFANT À CHARGE

14. 1.  CUSTODY ORDER  
 ORDONNANCE DE GARDE 2.  NO CUSTODY ORDER  
 AUCUNE ORDONNANCE DE GARDE

CUSTODY GRANTED TO: GARDE ACCORDÉE:	BIRTHDATES OF THE CHILDREN OF THE MARRIAGE - DATE DE NAISSANCE DE CHACUN DES ENFANTS À CHARGE (Day, Month, Year) (Jour, Mois, Année)
THE HUSBAND AU MARI	
THE WIFE À LA FEMME	
THE HUSBAND AND WIFE, JOINTLY AU MARI ET À LA FEMME, CONJOINTEMENT	
TO A PERSON OTHER THAN THE HUSBAND OR THE WIFE À UNE PERSONNE AUTRE QUE LE MARI OU LA FEMME	

Signature of registrar  
 Signature du greffier ..... Day - Jour ..... Month - Mois ..... 19 .....



Annexe 2

# **Tableaux statistiques sur la population et les événements démographiques**

---



Série 100

## Le Québec dans l'Amérique du Nord et le Canada

Tableau 101

### Population des principaux États, provinces et régions métropolitaines, USA et Canada, 1997

Principaux États et provinces			Principales régions métropolitaines <sup>1</sup>		
Rang		'000	Rang		'000
1	Californie	32 268	1	New York	19 938
2	Texas	19 439	2	Los Angeles	15 495
3	New York	18 137	3	Chicago	8 600
4	Floride	14 654	4	Washington	7 165
5	Pennsylvanie	12 020	5	San Francisco	6 605
6	Illinois	11 896	6	Philadelphie	5 973
7	Ontario	11 405	7	Boston	5 563
9	Ohio	11 186	8	Détroit	5 284
8	Michigan	9 774	9	Dallas	4 575
10	New Jersey	8 053	10	Toronto	4 512
11	Georgie	7 486	11	Houston	4 253
12	Caroline du Nord	7 425	12	Atlanta	3 541
<b>13</b>	<b>Québec</b>	<b>7 309</b>	13	Miami	3 514
14	Virginie	6 734	<b>14</b>	<b>Montréal</b>	<b>3 382</b>
15	Massachusetts	6 118	15	Seattle	3 321

1. 1996 pour les villes des États-Unis.

Sources : Statistique Canada, Estimations de la population.  
U.S. Bureau of the Census.

Tableau 102

**Population, Québec et Canada, 1851-1996**

Année	Canada				Québec				Québec/ Canada
	Population	Augmentation			Population	Augmentation			
		n	n	% <sup>1</sup>		% <sup>2</sup>	n	% <sup>1</sup>	
1851	2 436 297	793 336	32,6	...	890 261	221 305	24,9	...	36,5
1861	3 229 633	517 839	16,3	...	1 111 566	79 950	7,2	...	34,4
1871	3 689 257	635 553	17,2	...	1 191 516	167 511	14,1	...	32,3
1881	4 324 810	508 429	11,8	...	1 359 027	129 508	9,5	...	31,4
1891	4 833 239	538 076	11,1	...	1 488 535	160 366	10,8	...	30,8
1901	5 371 315	1 835 328	34,2	...	1 648 898	356 878	21,6	...	30,7
1911	7 206 643	1 501 306	21,9	...	2 005 776	354 734	17,7	...	27,8
1921	8 787 949	1 588 837	18,1	...	2 360 510	514 152	21,8	...	26,9
1931	10 376 786	1 129 869	10,9	...	2 874 662	457 220	15,9	...	27,7
1941	11 506 655	2 502 774	21,8	...	3 331 882	723 799	21,7	...	29,0
1951	14 009 429	2 071 362	30,2	14,8	4 055 681	572 697	29,7	14,1	28,9
1956	16 080 791	2 157 456	...	13,4	4 628 378	630 833	...	13,6	28,8
1961	18 238 247	1 776 633	20,4	9,7	5 259 211	521 634	16,7	9,9	28,8
1966	20 014 880	1 947 202	...	9,7	5 780 845	356 523	...	6,2	28,9
1971 <sup>3</sup>	21 962 082	1 487 711	13,0	6,8	6 137 368	259 367	6,7	4,2	27,9
1976	23 449 793	1 370 589	...	5,8	6 396 735	150 969	...	2,4	27,3
1981	24 820 382	1 280 205	12,9	5,2	6 547 704	160 648	7,9	2,5	26,4
1986	26 100 587	1 930 277	...	7,4	6 708 352	356 383	...	5,3	25,7
1991	28 030 864	1 641 028	...	5,9	7 064 735	209 284	...	3,0	25,2
1996	29 671 892	...	...	...	7 274 019	...	...	...	24,5

1. Augmentation décennale.

2. Augmentation quinquennale.

3. La population est corrigée du sous-dénombrement depuis 1971.

Source : Statistique Canada, Recensements du Canada et estimations de la population.

Tableau 103

**Population, accroissement quinquennal et répartition, Canada et provinces, 1951-1997**

<b>Année</b>	<b>Provinces maritimes</b>	<b>Québec</b>	<b>Ontario</b>	<b>Provinces de l'ouest</b>	<b>Canada<sup>1</sup></b>
<b>Population ('000)</b>					
1951	1 618,1	4 055,7	4 597,6	3 712,9	14 009,4
1956	1 763,7	4 628,4	5 404,9	4 252,3	16 080,8
1961	1 897,4	5 259,2	6 236,1	4 807,9	18 238,2
1966	1 974,7	5 780,8	6 960,9	5 255,3	20 014,9
1971 <sup>2</sup>	2 083,2	6 137,4	7 849,0	5 837,1	21 962,1
1976	2 206,0	6 396,7	8 413,8	6 366,5	23 449,8
1981	2 259,5	6 547,7	8 811,3	7 130,4	24 820,4
1986	2 319,4	6 708,4	9 437,8	7 555,9	26 100,6
1991	2 370,5	7 064,7	10 427,6	8 078,2	28 030,9
1996	2 381,0	7 274,0	11 100,9	8 816,5	29 671,9
1997	2 379,4	7 308,4	11 253,6	8 962,2	30 004,0
<b>Accroissement quinquennal (%)</b>					
1951-1956	9,0	14,1	17,6	14,5	14,8
1956-1961	7,6	13,6	15,4	13,1	13,4
1961-1966	4,1	9,9	11,6	9,3	9,7
1966-1971 <sup>2</sup>	5,5	6,2	12,8	11,1	9,7
1971-1976	5,9	4,2	7,2	9,1	6,8
1976-1981	2,4	2,4	4,7	12,0	5,8
1981-1986	2,6	2,5	7,1	6,0	5,2
1986-1991	2,2	5,3	10,5	6,9	7,4
1991-1996	0,4	3,0	6,5	9,1	5,9
<b>Répartition (%)</b>					
1951	11,6	28,9	32,8	26,5	100,0
1956	11,0	28,8	33,6	26,4	100,0
1961	10,4	28,8	34,2	26,4	100,0
1966	9,9	28,9	34,8	26,3	100,0
1971	9,5	27,9	35,7	26,6	100,0
1976	9,4	27,3	35,9	27,1	100,0
1981	9,1	26,4	35,5	28,7	100,0
1986	8,9	25,7	36,2	28,9	100,0
1991	8,5	25,2	37,2	28,8	100,0
1996	8,0	24,5	37,4	29,7	100,0
1997	7,9	24,4	37,5	29,9	100,0

1. Y compris le Yukon et les Territoires du Nord-Ouest.

2. Depuis 1971, la population est corrigée du sous-dénombrement.

Source : Statistique Canada, Recensements de la population (1951-1966), Estimations de la population (depuis 1971).

Tableau 104

**Population par groupe d'âge, Canada et régions, 1997**

Groupe d'âge	Provinces maritimes		Québec		Ontario		Provinces de l'ouest		Canada <sup>1</sup>	
	n	%	n	%	n	%	n	%	n	%
0- 4	136 577	7,1	445 143	23,2	733 578	38,3	590 792	30,8	1 915 801	100,0
5- 9	157 090	7,7	473 978	23,1	777 537	37,9	630 388	30,8	2 049 449	100,0
10-14	166 915	8,2	456 754	22,5	758 518	37,4	636 148	31,4	2 027 130	100,0
15-19	168 830	8,3	502 034	24,8	731 755	36,2	613 858	30,3	2 024 088	100,0
20-24	173 854	8,5	485 462	23,9	750 805	36,9	616 818	30,3	2 034 482	100,0
25-29	179 401	8,1	503 871	22,9	851 327	38,6	659 673	29,9	2 202 999	100,0
30-34	196 910	7,7	619 262	24,1	1 003 732	39,1	734 856	28,7	2 564 408	100,0
35-39	206 076	7,6	674 345	24,9	1 024 008	37,8	792 326	29,3	2 705 958	100,0
40-44	195 607	7,9	626 454	25,4	905 755	36,7	730 413	29,6	2 465 924	100,0
45-49	179 251	8,2	560 047	25,6	809 324	37,1	628 662	28,8	2 183 808	100,0
50-54	146 087	8,1	478 682	26,7	665 986	37,1	498 793	27,8	1 794 124	100,0
55-59	110 111	8,0	365 561	26,4	520 482	37,6	383 695	27,8	1 382 634	100,0
60-64	94 680	7,8	310 918	25,7	463 232	38,3	338 970	28,0	1 209 958	100,0
65-69	87 174	7,6	294 008	25,8	438 026	38,4	320 358	28,1	1 141 338	100,0
70-74	75 667	7,7	246 189	25,0	381 851	38,7	281 397	28,5	986 109	100,0
75-79	63 018	8,5	177 806	23,9	278 581	37,5	223 141	30,0	743 030	100,0
80-84	41 073	8,6	111 085	23,3	174 327	36,6	149 905	31,5	476 636	100,0
85-89	21 773	8,7	58 736	23,3	92 110	36,6	78 879	31,3	251 625	100,0
90 et plus	10 757	8,5	29 555	23,3	46 757	36,8	39 932	31,4	127 095	100,0
<b>Total</b>	<b>2 410 851</b>	<b>8,0</b>	<b>7 419 890</b>	<b>24,5</b>	<b>11 407 691</b>	<b>37,7</b>	<b>8 949 004</b>	<b>29,5</b>	<b>30 286 596</b>	<b>100,0</b>

1. Y compris le Yukon et les Territoires du Nord-Ouest.

Source : Statistique Canada, Division de la démographie, Estimations de la population.

Tableau 105

**Naissances, décès, accroissement naturel, mariages et divorces, Canada et régions, 1975-1997**

	Provinces maritimes	Québec	Ontario	Provinces de l'ouest	Canada <sup>1</sup>
<b>n</b>					
<b>Naissances</b>					
1975	38 053	96 268	125 775	100 315	359 323
1976	37 016	98 022	122 700	101 611	359 300
1977	36 968	97 266	122 757	104 360	361 400
1978	35 803	96 202	120 964	105 574	358 852
1979	35 358	99 893	121 655	108 621	366 064
1980	35 295	97 498	123 316	112 899	370 709
1981	34 609	95 247	122 183	117 394	371 346
1982	33 911	90 540	124 856	121 628	373 082
1983	33 755	87 739	126 826	122 923	373 689
1984	33 252	87 610	131 296	122 681	377 031
1985	33 079	86 008	132 208	122 199	375 727
1986	32 174	84 579	133 882	120 233	372 913
1987	31 422	83 600	134 617	117 911	369 742
1988	31 263	86 358	138 066	118 778	376 795
1989	31 899	91 751	145 338	121 092	392 661
1990	32 312	98 013	150 923	122 063	405 486
1991	30 564	97 348	151 478	120 974	402 528
1992	30 031	96 054	150 593	119 789	398 642
1993	28 792	92 322	147 848	117 296	388 394
1994	28 130	90 417	147 068	117 312	385 110
1995	26 902	87 258	146 263	115 346	378 011
1996	26 097	85 130	138 355	112 823	364 732
1997 <sup>p</sup>	25 400	79 900	140 775	113 405	361 785
<b>Décès</b>					
1975	16 225	43 537	60 604	46 605	167 404
1976	16 575	43 801	60 645	46 443	167 009
1977	16 332	43 182	61 425	45 977	167 498
1978	16 169	43 653	61 116	47 048	168 179
1979	16 173	42 793	61 468	46 899	168 183
1980	16 681	43 515	62 746	48 168	171 473
1981	16 319	42 765	62 838	48 851	171 029
1982	16 503	43 485	63 696	50 367	174 413
1983	16 801	44 150	64 507	48 547	174 484
1984	16 814	44 544	64 703	49 416	175 727
1985	17 212	45 662	66 747	51 320	181 323
1986	17 374	46 964	67 865	51 745	184 224
1987	17 265	47 626	68 119	51 648	184 953
1988	17 565	47 981	70 679	53 640	190 011
1989	17 819	48 336	70 907	53 590	190 965
1990	17 841	48 651	70 818	54 552	191 973
1991	17 710	49 243	72 917	55 469	195 568
1992	18 065	48 963	73 206	56 067	196 535
1993	18 400	51 831	75 853	58 565	204 912
1994	18 851	51 389	77 487	59 008	207 077
1995	18 713	52 722	78 479	60 423	210 733
1996	18 843	52 278	79 099	62 189	212 881
1997 <sup>p</sup>	18 885	53 900	81 260	63 270	216 970
<b>Accroissement naturel</b>					
1975	21 828	52 731	65 171	53 710	191 919
1976	20 441	54 221	62 055	55 168	192 291
1977	20 636	54 084	61 332	58 383	193 902
1978	19 634	52 549	59 848	58 526	190 673
1979	19 185	57 100	60 187	61 722	197 881
1980	18 614	53 983	60 570	64 731	199 236
1981	18 290	52 482	59 345	68 543	200 317
1982	17 408	47 055	61 160	71 261	198 669
1983	16 954	43 589	62 319	74 376	199 205
1984	16 438	43 066	66 593	73 265	201 304
1985	15 867	40 346	65 461	70 879	194 404
1986	14 800	37 615	66 017	68 488	188 689
1987	14 157	35 974	66 498	66 263	184 789

Tableau 105 (suite)

**Naissances, décès, accroissement naturel, mariages et divorces, Canada et régions, 1975-1997**

	Provinces maritimes	Québec	Ontario	Provinces de l'ouest	Canada <sup>1</sup>
<b>n</b>					
<b>Accroissement naturel (suite)</b>					
1988	13 698	38 377	67 387	65 138	186 784
1988	13 698	38 377	67 387	65 138	186 784
1989	14 080	43 415	74 431	67 502	201 696
1990	14 471	49 362	80 105	67 511	213 513
1991	12 854	48 105	78 561	65 505	206 960
1992	11 966	47 091	77 387	63 722	202 107
1993	10 392	40 491	71 995	58 731	183 482
1994	9 279	39 028	69 581	58 304	178 033
1995	8 189	34 536	67 784	54 923	167 278
1996	7 254	32 852	59 256	50 634	151 851
1997 <sup>p</sup>	6 515	26 000	59 515	50 135	144 815
<b>Mariages</b>					
1975	18 253	51 690	72 209	56 325	197 585
1976	17 586	50 961	69 364	55 148	193 343
1977	16 366	48 182	67 730	54 607	187 344
1978	16 650	46 189	67 491	55 036	185 523
1979	16 905	46 154	67 980	56 127	187 811
1980	16 834	44 849	68 840	60 078	191 069
1981	16 347	41 006	70 281	61 932	190 082
1982	16 028	38 360	71 595	61 898	188 360
1983	16 480	36 147	70 893	60 629	184 675
1984	16 716	37 416	71 922	59 055	185 597
1985	16 295	37 026	72 891	57 470	184 096
1986	15 798	33 108	70 839	55 358	175 518
1987	16 026	32 588	76 201	56 882	182 151
1988	16 837	33 469	78 533	58 408	187 728
1989	17 006	33 305	80 377	59 495	190 640
1990	16 217	32 059	80 097	58 917	187 737
1991	14 722	28 922	72 938	55 258	172 251
1992	14 040	25 821	70 079	54 183	164 573
1993	13 628	25 018	66 575	53 696	159 316
1994	13 761	24 984	66 694	54 109	159 959
1995	13 862	24 237	67 583	54 143	160 251
1996	13 876	23 963	66 208	52 236	156 691
1997 <sup>p</sup>	14 060	23 969	67 540	53 425	159 350
<b>Divorces</b>					
1975	2 810	14 093	17 485	16 124	50 611
1976	3 231	15 186	18 589	17 076	54 207
1977	3 355	14 501	19 735	17 653	55 370
1978	3 675	14 865	20 534	17 939	57 155
1979	4 125	14 379	21 793	19 037	59 474
1980	4 358	13 898	22 441	21 162	62 017
1981	4 375	19 193	21 680	22 282	67 671
1982	4 774	18 579	23 640	23 253	70 430
1983	5 208	17 364	23 073	22 747	68 565
1984	4 475	16 845	21 635	22 041	65 170
1985	4 471	15 814	20 851	20 672	61 976
1986	5 224	19 026	27 549	26 316	78 304
1987	6 146	22 098	39 095	28 610	96 200
1988	5 342	20 340	32 524	25 107	83 507
1989	5 429	19 829	31 298	24 267	80 998
1990	5 415	20 474	28 977	23 424	78 463
1991	5 113	20 274	27 694	23 786	77 020
1992	5 031	19 695	30 463	23 630	79 034
1993	5 139	19 662	28 903	24 326	78 226
1994	5 038	18 224	30 718	24 711	78 880
1995	4 992	20 133	29 352	22 953	77 636
1996	4 975	18 078	25 035	23 226	71 528

1. Y compris le Yukon et les Territoires du Nord-Ouest.

Sources : Statistique Canada, Division de la démographie, Estimations de la population.  
Bureau de la Statistique du Québec pour le Québec.

## Série 200

## La population du Québec, des régions et des MRC

Tableau 201

## Population par année d'âge et par sexe, Québec, 1996 et 1997

Âge	n			Âge	n		
	Hommes	Femmes	Total		Hommes	Femmes	Total
<b>1996, Tous âges</b>	<b>3 642 219</b>	<b>3 745 809</b>	<b>7 388 028</b>				
<b>0-4</b>	<b>235 429</b>	<b>224 461</b>	<b>459 890</b>	<b>45-49</b>	<b>277 056</b>	<b>276 361</b>	<b>553 417</b>
0	44 050	42 095	86 145	45	57 447	57 398	114 845
1	45 456	43 769	89 225	46	56 222	55 806	112 028
2	46 900	44 676	91 576	47	55 395	55 555	110 950
3	48 496	45 904	94 400	48	54 425	53 946	108 371
4	50 527	48 017	98 544	49	53 567	53 656	107 223
<b>5-9</b>	<b>236 621</b>	<b>225 828</b>	<b>462 449</b>	<b>50-54</b>	<b>225 808</b>	<b>229 389</b>	<b>455 197</b>
5	50 908	48 549	99 457	50	50 327	50 533	100 860
6	49 733	47 289	97 022	51	47 383	48 110	95 493
7	46 423	44 396	90 819	52	44 553	45 681	90 234
8	44 753	42 649	87 402	53	43 150	43 911	87 061
9	44 804	42 945	87 749	54	40 395	41 154	81 549
<b>10-14</b>	<b>237 797</b>	<b>228 278</b>	<b>466 075</b>	<b>55-59</b>	<b>171 915</b>	<b>177 974</b>	<b>349 889</b>
10	46 204	44 570	90 774	55	38 657	39 589	78 246
11	46 918	45 005	91 923	56	35 816	36 835	72 651
12	47 386	45 278	92 664	57	34 303	35 433	69 736
13	47 314	45 801	93 115	58	32 329	33 537	65 866
14	49 975	47 624	97 599	59	30 810	32 580	63 390
<b>15-19</b>	<b>257 369</b>	<b>245 402</b>	<b>502 771</b>	<b>60-64</b>	<b>151 652</b>	<b>163 944</b>	<b>315 596</b>
15	51 673	49 475	101 148	60	30 933	33 086	64 019
16	52 787	49 973	102 760	61	30 342	32 660	63 002
17	51 185	48 873	100 058	62	29 530	31 898	61 428
18	50 865	48 158	99 023	63	30 234	32 900	63 134
19	50 859	48 923	99 782	64	30 613	33 400	64 013
<b>20-24</b>	<b>244 138</b>	<b>235 340</b>	<b>479 478</b>	<b>65-69</b>	<b>133 312</b>	<b>157 099</b>	<b>290 411</b>
20	50 423	48 144	98 567	65	28 834	33 022	61 856
21	50 629	48 514	99 143	66	28 053	32 315	60 368
22	47 529	46 470	93 999	67	26 348	30 912	57 260
23	47 243	45 480	92 723	68	25 732	30 953	56 685
24	48 314	46 732	95 046	69	24 345	29 897	54 242
<b>25-29</b>	<b>265 077</b>	<b>254 779</b>	<b>519 856</b>	<b>70-74</b>	<b>104 477</b>	<b>139 013</b>	<b>243 490</b>
25	50 709	49 045	99 754	70	23 380	29 790	53 170
26	52 477	50 125	102 602	71	22 445	28 835	51 280
27	52 433	50 143	102 576	72	20 909	27 634	48 543
28	53 124	51 581	104 705	73	19 283	26 797	46 080
29	56 334	53 885	110 219	74	18 460	25 957	44 417
<b>30-34</b>	<b>328 377</b>	<b>314 846</b>	<b>643 223</b>	<b>75-79</b>	<b>65 663</b>	<b>103 119</b>	<b>168 782</b>
30	59 933	57 281	117 214	75	16 426	24 373	40 799
31	65 469	62 685	128 154	76	14 698	22 332	37 030
32	67 014	63 771	130 785	77	12 568	19 972	32 540
33	67 970	65 891	133 861	78	11 702	18 995	30 697
34	67 991	65 218	133 209	79	10 269	17 447	27 716
<b>35-39</b>	<b>340 887</b>	<b>334 532</b>	<b>675 419</b>	<b>80-84</b>	<b>37 839</b>	<b>70 926</b>	<b>108 765</b>
35	69 248	67 210	136 458	80	9 463	16 584	26 047
36	68 250	67 358	135 608	81	8 581	15 700	24 281
37	68 137	66 913	135 050	82	7 633	14 288	21 921
38	68 125	66 773	134 898	83	6 602	12 815	19 417
39	67 127	66 278	133 405	84	5 560	11 539	17 099
<b>40-44</b>	<b>305 473</b>	<b>304 551</b>	<b>610 024</b>	<b>85-89</b>	<b>16 592</b>	<b>39 452</b>	<b>56 044</b>
40	63 958	62 824	126 782	85	4 843	10 416	15 259
41	63 629	63 455	127 084	86	3 925	9 046	12 971
42	61 415	61 549	122 964	87	3 210	7 660	10 870
43	58 547	59 059	117 606	88	2 576	6 637	9 213
44	57 924	57 664	115 588	89	2 038	5 693	7 731
				<b>90+</b>	<b>6 737</b>	<b>20 515</b>	<b>27 252</b>

Tableau 201 (suite)

**Population par année d'âge et par sexe, Québec, 1996 et 1997**

Âge	Hommes	Femmes	Total	Âge	Hommes	Femmes	Total
n			n				
<b>1997, Tous âges</b>	<b>3 657 194</b>	<b>3 762 696</b>	<b>7 419 890</b>				
<b>0- 4</b>	<b>227 728</b>	<b>217 415</b>	<b>445 143</b>	<b>45-49</b>	<b>280 355</b>	<b>279 692</b>	<b>560 047</b>
0	42 489	40 451	82 940	45	57 743	57 550	115 293
1	44 115	42 472	86 587	46	57 234	57 281	114 515
2	45 534	43 802	89 336	47	56 029	55 657	111 686
3	47 005	44 726	91 731	48	55 160	55 400	110 560
4	48 585	45 964	94 549	49	54 189	53 804	107 993
<b>5- 9</b>	<b>242 735</b>	<b>231 243</b>	<b>473 978</b>	<b>50-54</b>	<b>237 519</b>	<b>241 163</b>	<b>478 682</b>
5	50 701	48 152	98 853	50	53 288	53 512	106 800
6	50 988	48 596	99 584	51	50 001	50 387	100 388
7	49 785	47 346	97 131	52	47 093	47 957	95 050
8	46 466	44 448	90 914	53	44 278	45 536	89 814
9	44 795	42 701	87 496	54	42 859	43 771	86 630
<b>10-14</b>	<b>232 816</b>	<b>223 938</b>	<b>456 754</b>	<b>55-59</b>	<b>179 971</b>	<b>185 590</b>	<b>365 561</b>
10	44 840	42 981	87 821	55	40 117	40 981	81 098
11	46 251	44 620	90 871	56	38 386	39 403	77 789
12	46 938	45 067	92 005	57	35 511	36 657	72 168
13	47 417	45 383	92 800	58	34 005	35 231	69 236
14	47 370	45 887	93 257	59	31 952	33 318	65 270
<b>15-19</b>	<b>257 170</b>	<b>244 864</b>	<b>502 034</b>	<b>60-64</b>	<b>149 296</b>	<b>161 622</b>	<b>310 918</b>
15	50 036	47 736	97 772	60	30 400	32 364	62 764
16	51 734	49 586	101 320	61	30 500	32 822	63 322
17	52 930	50 101	103 031	62	29 814	32 369	62 183
18	51 360	49 074	100 434	63	28 968	31 556	60 524
19	51 110	48 367	99 477	64	29 614	32 511	62 125
<b>20-24</b>	<b>247 219</b>	<b>238 243</b>	<b>485 462</b>	<b>65-69</b>	<b>135 802</b>	<b>158 206</b>	<b>294 008</b>
20	51 045	49 131	100 176	65	29 894	32 934	62 828
21	50 582	48 378	98 960	66	28 174	32 572	60 746
22	50 755	48 683	99 438	67	27 285	31 849	59 134
23	47 579	46 564	94 143	68	25 527	30 404	55 931
24	47 258	45 487	92 745	69	24 922	30 447	55 369
<b>25-29</b>	<b>256 595</b>	<b>247 276</b>	<b>503 871</b>	<b>70-74</b>	<b>106 172</b>	<b>140 017</b>	<b>246 189</b>
25	48 254	46 726	94 980	70	23 515	29 379	52 894
26	50 652	49 012	99 664	71	22 560	29 239	51 799
27	52 378	50 041	102 419	72	21 645	28 211	49 856
28	52 319	50 013	102 332	73	20 057	27 021	47 078
29	52 992	51 484	104 476	74	18 395	26 167	44 562
<b>30-34</b>	<b>316 018</b>	<b>303 244</b>	<b>619 262</b>	<b>75-79</b>	<b>69 685</b>	<b>108 121</b>	<b>177 806</b>
30	56 169	53 775	109 944	75	17 579	25 318	42 897
31	59 781	57 225	117 006	76	15 564	23 715	39 279
32	65 363	62 629	127 992	77	13 878	21 652	35 530
33	66 880	63 720	130 600	78	11 734	19 232	30 966
34	67 825	65 895	133 720	79	10 930	18 204	29 134
<b>35-39</b>	<b>340 990</b>	<b>333 355</b>	<b>674 345</b>	<b>80-84</b>	<b>38 676</b>	<b>72 409</b>	<b>111 085</b>
35	67 860	65 207	133 067	80	9 414	16 559	25 973
36	69 095	67 177	136 272	81	8 634	15 711	24 345
37	68 083	67 330	135 413	82	7 830	14 809	22 639
38	67 995	66 923	134 918	83	6 895	13 400	20 295
39	67 957	66 718	134 675	84	5 903	11 930	17 833
<b>40-44</b>	<b>313 709</b>	<b>312 745</b>	<b>626 454</b>	<b>85-89</b>	<b>17 503</b>	<b>41 233</b>	<b>58 736</b>
40	66 957	66 220	133 177	85	4 896	10 643	15 539
41	63 788	62 758	126 546	86	4 265	9 579	13 844
42	63 432	63 364	126 796	87	3 415	8 195	11 610
43	61 182	61 455	122 637	88	2 762	6 908	9 670
44	58 350	58 948	117 298	89	2 165	5 908	8 073
				<b>90+</b>	<b>7 235</b>	<b>22 320</b>	<b>29 555</b>

Source : Statistique Canada, Division de la démographie, Estimations de la population.

Ce tableau et ses mises à jour sont sur le site Internet du Bureau de la statistique du Québec.

Tableau 202

**Répartition selon l'état matrimonial<sup>1</sup>, le groupe d'âge et le sexe, Québec, 1986-1996**

Groupe d'âge	Célibataire	Marié	Dont union libre	Veuf	Divorcé	Total
<b>Sexe masculin, 1986</b>	<b>46,5</b>	<b>49,3</b>	<b>5,9</b>	<b>1,7</b>	<b>2,5</b>	<b>100,0</b>
0-14	100,0	-	-	-	-	100,0
15-19	98,8	1,1	0,6	-	-	100,0
20-24	80,1	19,6	10,3	-	0,2	100,0
25-29	40,6	58,2	16,6	-	1,2	100,0
30-34	21,4	75,4	12,6	0,1	3,1	100,0
35-39	13,4	81,6	9,0	0,2	4,8	100,0
40-44	10,0	83,4	7,1	0,4	6,3	100,0
45-49	9,1	83,6	5,4	0,8	6,4	100,0
50-54	9,0	83,5	4,2	1,5	6,0	100,0
55-59	8,9	83,3	3,3	2,7	5,0	100,0
60-64	8,8	82,8	2,7	4,5	3,8	100,0
65-69	8,3	81,7	2,3	7,2	2,8	100,0
70-74	8,6	78,0	1,9	11,4	2,0	100,0
75-79	9,1	72,1	1,5	17,6	1,3	100,0
80-84	9,5	62,0	0,9	27,7	0,8	100,0
85-89	9,9	48,2	0,5	41,3	0,5	100,0
90 et plus	9,1	32,3	0,3	58,1	0,6	100,0
15 et plus	31,8	62,9	7,5	2,2	3,2	100,0
<b>Sexe féminin, 1986</b>	<b>40,6</b>	<b>47,9</b>	<b>5,7</b>	<b>7,9</b>	<b>3,6</b>	<b>100,0</b>
0-14	100,0	-	-	-	-	100,0
15-19	95,5	4,4	3,0	0,1	-	100,0
20-24	60,9	38,5	16,7	0,1	0,5	100,0
25-29	27,5	69,5	15,5	0,2	2,7	100,0
30-34	16,3	77,3	10,3	0,5	5,9	100,0
35-39	11,4	79,3	7,0	1,0	8,3	100,0
40-44	9,3	79,1	5,6	2,1	9,4	100,0
45-49	8,7	78,6	4,2	4,0	8,7	100,0
50-54	9,0	76,6	3,2	7,2	7,2	100,0
55-59	9,4	72,2	2,4	12,8	5,6	100,0
60-64	10,0	65,2	1,9	20,9	3,9	100,0
65-69	11,5	54,4	1,5	31,7	2,5	100,0
70-74	14,0	42,0	1,0	42,5	1,4	100,0
75-79	15,5	29,5	0,6	54,1	0,8	100,0
80-84	16,4	18,6	0,3	64,5	0,5	100,0
85-89	16,5	10,2	0,1	72,9	0,3	100,0
90 et plus	17,5	4,8	0,1	77,5	0,2	100,0
15 et plus	26,1	59,6	7,0	9,8	4,5	100,0

Tableau 202 (suite)

**Répartition selon l'état matrimonial<sup>1</sup>, le groupe d'âge et le sexe, Québec, 1986-1996**

Groupe d'âge	Célibataire	Marié	Dont union libre	Veuf	Divorcé	Total
<b>Sexe masculin, 1991</b>	<b>44,8</b>	<b>50,4</b>	<b>9,1</b>	<b>1,7</b>	<b>3,0</b>	<b>100,0</b>
0-14	100,0	-	-	-	-	100,0
15-19	98,7	1,2	0,8	-	-	100,0
20-24	80,0	19,8	13,9	-	0,2	100,0
25-29	45,3	53,7	24,1	-	1,0	100,0
30-34	26,1	71,1	20,4	0,1	2,7	100,0
35-39	17,1	77,6	15,4	0,2	5,1	100,0
40-44	11,9	80,9	11,6	0,4	6,9	100,0
45-49	9,3	82,4	9,8	0,7	7,7	100,0
50-54	8,5	82,9	7,6	1,2	7,3	100,0
55-59	8,4	82,9	5,7	2,2	6,4	100,0
60-64	8,5	82,3	4,1	3,9	5,3	100,0
65-69	8,4	81,0	5,6	6,7	3,9	100,0
70-74	8,0	78,7	-	10,6	2,7	100,0
75-79	8,4	73,1	-	16,6	1,9	100,0
80-84	8,9	64,6	-	25,4	1,1	100,0
85-89	9,6	51,4	-	38,2	0,8	100,0
90 et plus	11,7	37,7	-	49,8	0,8	100,0
15 et plus	30,3	63,8	11,5	2,1	3,8	100,0
<b>Sexe féminin, 1991</b>	<b>38,8</b>	<b>48,7</b>	<b>8,7</b>	<b>8,1</b>	<b>4,4</b>	<b>100,0</b>
0-14	100,0	-	-	-	-	100,0
15-19	94,9	5,0	4,0	0,1	0,1	100,0
20-24	61,2	38,2	23,7	0,1	0,4	100,0
25-29	29,6	68,3	25,8	0,1	1,9	100,0
30-34	18,4	76,4	18,9	0,3	4,8	100,0
35-39	13,4	77,5	13,4	0,8	8,4	100,0
40-44	10,4	77,3	9,3	1,6	10,8	100,0
45-49	8,8	76,7	7,3	3,1	11,5	100,0
50-54	8,4	75,7	5,1	5,9	10,0	100,0
55-59	8,8	72,2	3,2	10,8	8,2	100,0
60-64	9,4	65,7	2,2	18,8	6,1	100,0
65-69	10,0	56,4	2,8	29,5	4,1	100,0
70-74	11,6	44,0	-	42,0	2,3	100,0
75-79	14,1	31,1	-	53,4	1,3	100,0
80-84	15,8	19,3	-	64,2	0,7	100,0
85-89	16,7	11,0	-	71,9	0,4	100,0
90 et plus	17,5	6,5	-	75,6	0,5	100,0
15 et plus	24,3	60,2	10,8	10,1	5,5	100,0

Tableau 202 (suite)

**Répartition selon l'état matrimonial<sup>1</sup>, le groupe d'âge et le sexe, Québec, 1986-1996**

Groupe d'âge	Célibataire	Marié	Dont union libre	Veuf	Divorcé	Total
<b>Sexe masculin, 1996</b>	<b>45,3</b>	<b>49,0</b>	<b>11,4</b>	<b>1,7</b>	<b>4,0</b>	<b>100,0</b>
0-14	100,0	...	...	...	...	100,0
15-19	99,0	1,0	0,8	-	0,1	100,0
20-24	83,3	16,4	12,9	-	0,2	100,0
25-29	50,8	48,2	28,8	0,1	1,0	100,0
30-34	31,8	65,7	27,5	0,1	2,4	100,0
35-39	22,1	72,9	22,3	0,2	4,9	100,0
40-44	16,0	75,7	17,0	0,3	8,0	100,0
45-49	11,5	78,1	13,3	0,6	9,8	100,0
50-54	8,9	79,9	11,0	1,1	10,1	100,0
55-59	8,2	80,8	8,5	1,9	9,0	100,0
60-64	8,1	80,9	6,1	3,5	7,6	100,0
65-69	8,1	79,7	..	6,2	6,0	100,0
70-74	7,8	77,8	..	10,2	4,2	100,0
75-79	7,6	73,6	..	15,9	2,8	100,0
80-84	8,4	65,1	..	24,5	2,0	100,0
85-89	8,9	54,3	..	35,6	1,3	100,0
90 et plus	9,1	37,1	..	52,9	0,9	100,0
15 et plus	31,6	61,3	14,3	2,1	5,0	100,0
<b>Sexe féminin, 1996</b>	<b>39,1</b>	<b>47,3</b>	<b>11,0</b>	<b>8,2</b>	<b>5,4</b>	<b>100,0</b>
0-14	100,0	...	...	...	...	100,0
15-19	96,1	3,8	3,2	-	-	100,0
20-24	67,4	32,1	23,1	-	0,4	100,0
25-29	34,6	63,4	32,8	0,1	1,8	100,0
30-34	21,4	74,1	27,2	0,3	4,2	100,0
35-39	16,1	75,8	20,6	0,6	7,6	100,0
40-44	12,5	74,6	14,8	1,3	11,6	100,0
45-49	10,0	73,9	10,5	2,4	13,8	100,0
50-54	8,6	73,2	8,1	4,6	13,6	100,0
55-59	8,1	71,4	5,3	9,1	11,4	100,0
60-64	8,7	66,1	3,2	16,2	9,0	100,0
65-69	9,3	57,9	..	26,5	6,4	100,0
70-74	10,0	46,3	..	39,8	4,0	100,0
75-79	11,8	32,6	..	53,5	2,2	100,0
80-84	14,3	20,2	..	64,4	1,1	100,0
85-89	15,8	10,7	..	72,8	0,7	100,0
90 et plus	17,4	4,9	..	77,3	0,4	100,0
15 et plus	25,4	58,0	13,4	10,0	6,6	100,0

1. Il s'agit de l'état matrimonial de fait; les partenaires en union libre sont compris dans les mariés.

Source : Statistique Canada, Recensements du Canada.

Ce tableau et ses mises à jour sont sur le site Internet du Bureau de la statistique du Québec.

Tableau 203

**Population par région administrative, Québec, 1971-1997**

Région administrative	Population						
	1971	1976	1981	1986	1991	1996	1997
	n						
Gaspésie—Îles-de-la-Madeleine (11)	115 885	114 625	115 032	115 050	108 503	108 224	107 005
Bas-Saint-Laurent (01)	209 915	204 040	211 841	215 812	210 013	210 702	208 535
Saguenay—Lac-Saint-Jean (02)	266 215	269 380	285 675	292 480	293 247	296 777	296 537
Québec (03)	528 140	556 205	576 750	601 579	632 754	659 293	659 858
Chaudière-Appalaches (12)	306 370	319 695	349 426	365 286	377 025	391 347	390 098
Mauricie (04)	244 475	242 095	250 131	257 584	264 807	268 970	267 771
Centre-du-Québec (17)	182 800	186 910	198 535	207 096	212 761	221 874	221 702
Estrie (05)	240 970	245 950	256 114	264 331	275 069	287 143	289 645
Montérégie (16)	832 730	961 210	1 059 198	1 124 477	1 235 894	1 317 770	1 326 265
Montréal (06)	1 959 140	1 869 585	1 760 122	1 826 536	1 822 346	1 825 656	1 833 085
Laval (13)	228 010	246 240	268 335	291 888	322 412	346 439	350 401
Lanaudière (14)	177 485	212 915	255 218	285 595	343 203	389 285	394 684
Les Laurentides (15)	241 765	267 510	307 680	328 345	392 006	445 744	453 276
Outaouais (07)	216 475	242 990	242 856	263 290	291 531	316 438	319 054
Abitibi-Témiscamingue (08)	142 885	141 100	145 187	150 302	155 871	158 198	157 966
Côte-Nord (09)	104 430	119 755	118 332	107 145	105 872	106 755	106 532
Nord-du-Québec (10)	30 030	34 245	37 971	36 986	37 290	37 413	37 476
<b>Québec</b>	<b>6 027 720</b>	<b>6 234 450</b>	<b>6 438 403</b>	<b>6 733 782</b>	<b>7 080 604</b>	<b>7 388 028</b>	<b>7 419 890</b>
	%						
Gaspésie—Îles-de-la-Madeleine (11)	1,9	1,8	1,8	1,7	1,5	1,5	1,4
Bas-Saint-Laurent (01)	3,5	3,3	3,3	3,2	3,0	2,9	2,8
Saguenay—Lac-Saint-Jean (02)	4,4	4,3	4,4	4,3	4,1	4,0	4,0
Québec (03)	8,8	8,9	9,0	8,9	8,9	8,9	8,9
Chaudière-Appalaches (12)	5,1	5,1	5,4	5,4	5,3	5,3	5,3
Mauricie (04)	4,1	3,9	3,9	3,8	3,7	3,6	3,6
Centre-du-Québec (17)	3,0	3,0	3,1	3,1	3,0	3,0	3,0
Estrie (05)	4,0	3,9	4,0	3,9	3,9	3,9	3,9
Montérégie (16)	13,8	15,4	16,5	16,7	17,5	17,8	17,9
Montréal (06)	32,5	30,0	27,3	27,1	25,7	24,7	24,7
Laval (13)	3,8	3,9	4,2	4,3	4,6	4,7	4,7
Lanaudière (14)	2,9	3,4	4,0	4,2	4,8	5,3	5,3
Les Laurentides (15)	4,0	4,3	4,8	4,9	5,5	6,0	6,1
Outaouais (07)	3,6	3,9	3,8	3,9	4,1	4,3	4,3
Abitibi-Témiscamingue (08)	2,4	2,3	2,3	2,2	2,2	2,1	2,1
Côte-Nord (09)	1,7	1,9	1,8	1,6	1,5	1,4	1,4
Nord-du-Québec (10)	0,5	0,5	0,6	0,5	0,5	0,5	0,5
<b>Québec</b>	<b>100,0</b>	<b>100,0</b>	<b>100,0</b>	<b>100,0</b>	<b>100,0</b>	<b>100,0</b>	<b>100,0</b>

Source : Statistique Canada, Recensements du Canada (1971-1981), Estimations de la population.

Ce tableau et ses mises à jour sont sur le site Internet du Bureau de la statistique du Québec.

Tableau 204

**Population selon le groupe d'âge et le sexe, par région administrative, Québec, 1986, 1991, 1996 et 1997**

	Sexe masculin				Sexe féminin				Sexes réunis			
	1986	1991	1996	1997	1986	1991	1996	1997	1986	1991	1996	1997
<b>n</b>												
<b>Gaspésie-Îles-de-la-Madeleine (11)</b>	<b>58 387</b>	<b>54 535</b>	<b>54 253</b>	<b>53 598</b>	<b>56 663</b>	<b>53 968</b>	<b>53 971</b>	<b>53 407</b>	<b>115 050</b>	<b>108 503</b>	<b>108 224</b>	<b>107 005</b>
0-4	3 963	3 229	3 050	2 854	3 743	3 282	2 980	2 757	7 706	6 511	6 030	5 611
5-9	4 536	3 737	3 226	3 249	4 243	3 541	3 279	3 278	8 779	7 278	6 505	6 527
10-14	4 687	4 300	3 692	3 493	4 408	4 017	3 442	3 257	9 095	8 317	7 134	6 750
15-19	5 075	4 297	4 191	4 142	4 807	3 999	3 887	3 891	9 882	8 296	8 078	8 033
20-24	5 549	3 533	3 782	3 878	5 170	3 324	3 557	3 685	10 719	6 857	7 339	7 563
25-29	5 396	4 292	3 164	3 089	5 313	4 255	3 124	3 039	10 709	8 547	6 288	6 128
30-34	5 229	4 925	4 118	3 868	4 951	4 931	4 229	3 933	10 180	9 856	8 347	7 801
35-39	4 684	4 839	4 799	4 613	4 366	4 616	4 841	4 685	9 050	9 455	9 640	9 298
40-44	3 688	4 457	4 879	4 891	3 403	4 147	4 525	4 580	7 091	8 604	9 404	9 471
45-49	2 832	3 446	4 476	4 503	2 772	3 273	3 943	4 012	5 604	6 719	8 419	8 515
50-54	2 610	2 715	3 367	3 508	2 553	2 685	3 208	3 274	5 163	5 400	6 575	6 782
55-59	2 459	2 482	2 568	2 650	2 577	2 478	2 655	2 747	5 036	4 960	5 223	5 397
60-64	2 340	2 335	2 392	2 307	2 299	2 510	2 433	2 325	4 639	4 845	4 825	4 632
65-69	1 804	2 156	2 196	2 197	1 888	2 161	2 425	2 385	3 692	4 317	4 621	4 582
70-74	1 562	1 537	1 873	1 781	1 609	1 725	2 011	2 017	3 171	3 262	3 884	3 798
75-79	1 043	1 177	1 214	1 318	1 213	1 388	1 453	1 560	2 256	2 565	2 667	2 878
80-84	520	668	715	692	700	907	1 102	1 090	1 220	1 575	1 817	1 782
85-89	261	273	391	402	422	450	580	603	683	723	971	1 005
90 et plus	149	137	160	163	226	279	297	289	375	416	457	452
<b>Bas-Saint-Laurent (01)</b>	<b>107 697</b>	<b>104 076</b>	<b>104 391</b>	<b>103 229</b>	<b>108 115</b>	<b>105 937</b>	<b>106 311</b>	<b>105 306</b>	<b>215 812</b>	<b>210 013</b>	<b>210 702</b>	<b>208 535</b>
0-4	7 567	6 564	5 637	5 229	7 254	6 261	5 329	5 043	14 821	12 825	10 966	10 272
5-9	8 978	7 359	6 687	6 585	8 477	7 176	6 279	6 183	17 455	14 535	12 966	12 768
10-14	7 906	8 709	7 396	7 062	7 539	8 282	7 216	6 801	15 445	16 991	14 612	13 863
15-19	8 271	7 595	8 686	8 544	7 708	7 260	8 421	8 257	15 979	14 855	17 107	16 801
20-24	9 827	6 440	7 173	7 543	9 218	5 950	6 738	7 177	19 045	12 390	13 911	14 720
25-29	10 221	7 758	5 543	5 617	9 964	7 813	5 085	5 058	20 185	15 571	10 628	10 675
30-34	9 880	9 498	7 460	6 735	9 627	9 460	7 569	6 909	19 507	18 958	15 029	13 644
35-39	8 679	9 279	9 916	9 424	8 366	9 143	9 489	9 111	17 045	18 422	19 405	18 535
40-44	7 087	8 403	9 345	9 431	6 618	8 146	9 236	9 343	13 705	16 549	18 581	18 774
45-49	5 067	6 742	8 269	8 560	5 013	6 426	8 100	8 222	10 080	13 168	16 369	16 782
50-54	4 515	4 947	6 615	6 753	4 766	4 899	6 313	6 628	9 281	9 846	12 928	13 381
55-59	4 694	4 407	4 920	5 116	5 273	4 739	4 850	4 958	9 967	9 146	9 770	10 074
60-64	4 494	4 555	4 205	4 110	5 194	5 132	4 733	4 578	9 688	9 687	8 938	8 688
65-69	3 887	4 162	4 121	4 043	4 359	4 973	4 834	4 814	8 246	9 135	8 955	8 857
70-74	2 896	3 282	3 578	3 531	3 496	3 942	4 579	4 430	6 392	7 224	8 157	7 961
75-79	1 994	2 252	2 521	2 612	2 552	2 972	3 514	3 641	4 546	5 224	6 035	6 253
80-84	1 085	1 311	1 452	1 454	1 587	1 930	2 269	2 352	2 672	3 241	3 721	3 806
85-89	472	587	642	675	755	966	1 177	1 204	1 227	1 553	1 819	1 879
90 et plus	177	226	225	205	349	467	580	597	526	693	805	802

Tableau 204 (suite)

**Population selon le groupe d'âge et le sexe, par région administrative, Québec, 1986, 1991, 1996 et 1997**

	Sexe masculin				Sexe féminin				Sexes réunis			
	1986	1991	1996	1997	1986	1991	1996	1997	1986	1991	1996	1997
<b>n</b>												
<b>Saguenay—</b>												
<b>Lac-Saint-Jean (02)</b>	<b>147 420</b>	<b>146 827</b>	<b>148 486</b>	<b>148 229</b>	<b>145 060</b>	<b>146 420</b>	<b>148 291</b>	<b>148 308</b>	<b>292 480</b>	<b>293 247</b>	<b>296 777</b>	<b>296 537</b>
0-4	11 797	9 799	8 840	8 394	11 053	9 380	8 378	7 894	22 850	19 179	17 218	16 288
5-9	13 925	11 688	9 940	9 861	12 882	11 155	9 525	9 495	26 807	22 843	19 465	19 356
10-14	11 399	13 688	11 610	11 015	10 845	12 740	11 088	10 624	22 244	26 428	22 698	21 639
15-19	11 155	11 147	13 508	13 384	10 356	10 696	12 586	12 436	21 511	21 843	26 094	25 820
20-24	14 480	9 383	10 275	11 264	13 164	8 692	9 837	10 672	27 644	18 075	20 112	21 936
25-29	14 878	12 283	8 260	8 098	14 625	11 809	7 536	7 409	29 503	24 092	15 796	15 507
30-34	13 821	14 416	12 254	11 076	13 236	14 243	11 874	10 841	27 057	28 659	24 128	21 917
35-39	11 713	13 445	14 614	14 318	10 928	12 693	14 331	14 000	22 641	26 138	28 945	28 318
40-44	9 715	11 433	13 165	13 665	9 410	10 723	12 360	12 904	19 125	22 156	25 525	26 569
45-49	7 295	9 174	11 035	11 223	7 352	9 116	10 417	10 537	14 647	18 290	21 452	21 760
50-54	6 684	7 052	8 965	9 454	7 012	7 130	8 997	9 410	13 696	14 182	17 962	18 864
55-59	6 227	6 434	6 782	7 004	6 856	6 842	6 947	7 146	13 083	13 276	13 729	14 150
60-64	5 302	5 741	6 045	5 908	5 767	6 523	6 545	6 512	11 069	12 264	12 590	12 420
65-69	3 756	4 723	5 087	5 205	4 366	5 404	6 182	6 171	8 122	10 127	11 269	11 376
70-74	2 554	3 082	4 009	4 009	3 192	3 926	4 973	5 163	5 746	7 008	8 982	9 172
75-79	1 475	1 891	2 292	2 447	2 183	2 650	3 266	3 470	3 658	4 541	5 558	5 917
80-84	815	895	1 143	1 193	1 190	1 642	1 959	2 018	2 005	2 537	3 102	3 211
85-89	315	423	456	502	475	782	1 011	1 088	790	1 205	1 467	1 590
90 et plus	114	130	206	209	168	274	479	518	282	404	685	727
<b>Québec (03)</b>												
<b>0-4</b>	<b>17 927</b>	<b>17 748</b>	<b>18 247</b>	<b>17 777</b>	<b>16 622</b>	<b>17 161</b>	<b>17 012</b>	<b>16 699</b>	<b>34 549</b>	<b>34 909</b>	<b>35 259</b>	<b>34 476</b>
5-9	20 226	18 531	18 031	18 381	19 375	17 469	17 438	17 531	39 601	36 000	35 469	35 912
10-14	19 870	20 937	19 675	18 898	18 828	20 204	18 818	18 154	38 698	41 141	38 493	37 052
15-19	21 863	21 381	22 111	22 005	20 957	20 537	21 585	21 444	42 820	41 918	43 696	43 449
20-24	30 401	25 039	22 795	22 409	28 570	24 017	21 428	21 364	58 971	49 056	44 223	43 773
25-29	30 130	29 045	25 669	25 286	29 162	27 289	23 842	23 415	59 292	56 334	49 511	48 701
30-34	26 991	29 715	28 087	27 246	27 754	28 899	26 614	25 574	54 745	58 614	54 701	52 820
35-39	25 265	27 346	29 771	29 378	25 446	28 068	29 514	29 011	50 711	55 414	59 285	58 389
40-44	21 626	25 891	28 491	28 974	22 112	26 178	29 038	29 419	43 738	52 069	57 529	58 393
45-49	16 159	21 601	26 334	26 559	16 721	22 371	26 851	27 115	32 880	43 972	53 185	53 674
50-54	14 528	16 111	21 372	22 414	15 795	16 863	22 262	23 372	30 323	32 974	43 634	45 786
55-59	13 818	14 226	15 583	16 540	15 699	15 675	16 640	17 645	29 517	29 901	32 223	34 185
60-64	11 576	13 082	13 343	13 106	14 304	15 504	15 309	14 789	25 880	28 586	28 652	27 895
65-69	8 791	10 617	11 768	11 911	12 111	14 109	14 974	15 026	20 902	24 726	26 742	26 937
70-74	6 358	7 500	9 103	9 300	10 092	11 334	13 143	13 259	16 450	18 834	22 246	22 559
75-79	4 119	4 814	5 799	6 059	7 478	8 919	10 073	10 365	11 597	13 733	15 872	16 424
80-84	2 004	2 647	3 251	3 374	4 620	6 010	7 171	7 391	6 624	8 657	10 422	10 765
85-89	822	1 068	1 419	1 464	2 193	3 048	4 056	4 179	3 015	4 116	5 475	5 643
90 et plus	288	424	588	639	978	1 376	2 088	2 386	1 266	1 800	2 676	3 025

Tableau 204 (suite)

**Population selon le groupe d'âge et le sexe, par région administrative, Québec, 1986, 1991, 1996 et 1997**

	Sexe masculin				Sexe féminin				Sexes réunis			
	1986	1991	1996	1997	1986	1991	1996	1997	1986	1991	1996	1997
<b>n</b>												
<b>Chaudière-Appalaches (12)</b>	<b>183 199</b>	<b>188 622</b>	<b>195 911</b>	<b>195 119</b>	<b>182 087</b>	<b>188 403</b>	<b>195 436</b>	<b>194 979</b>	<b>365 286</b>	<b>377 025</b>	<b>391 347</b>	<b>390 098</b>
0-4	14 164	12 841	12 100	11 431	13 264	12 396	11 759	11 147	27 428	25 237	23 859	22 578
5-9	15 991	14 592	13 239	13 284	15 216	13 735	12 786	12 791	31 207	28 327	26 025	26 075
10-14	13 748	15 836	14 631	14 010	13 317	15 168	13 561	13 204	27 065	31 004	28 192	27 214
15-19	13 854	13 673	15 537	15 579	12 996	13 161	14 993	14 865	26 850	26 834	30 530	30 444
20-24	16 298	12 539	13 372	13 817	14 935	11 368	12 613	13 145	31 233	23 907	25 985	26 962
25-29	16 799	15 515	12 622	12 458	16 289	14 780	11 496	11 228	33 088	30 295	24 118	23 686
30-34	16 812	17 374	16 239	15 047	16 404	16 794	15 453	14 571	33 216	34 168	31 692	29 618
35-39	15 791	16 722	18 127	17 801	14 897	16 094	17 053	16 855	30 688	32 816	35 180	34 656
40-44	12 639	15 597	16 594	16 941	11 750	14 854	15 997	16 130	24 389	30 451	32 591	33 071
45-49	8 936	12 149	15 335	15 392	8 541	11 602	14 628	14 835	17 477	23 751	29 963	30 227
50-54	7 750	8 949	11 995	12 765	8 170	8 551	11 550	12 076	15 920	17 500	23 545	24 841
55-59	7 631	7 743	8 776	9 159	8 295	8 266	8 633	9 041	15 926	16 009	17 409	18 200
60-64	7 170	7 354	7 574	7 371	7 822	8 118	8 229	7 933	14 992	15 472	15 803	15 304
65-69	5 858	6 601	6 841	6 926	6 713	7 506	7 804	7 904	12 571	14 107	14 645	14 830
70-74	4 340	4 923	5 656	5 687	5 409	6 121	6 952	6 840	9 749	11 044	12 608	12 527
75-79	2 968	3 282	3 788	3 832	3 912	4 640	5 316	5 561	6 880	7 922	9 104	9 393
80-84	1 488	1 870	2 102	2 204	2 444	3 038	3 613	3 674	3 932	4 908	5 715	5 878
85-89	698	726	1 011	997	1 217	1 482	2 021	2 110	1 915	2 208	3 032	3 107
90 et plus	264	336	372	418	496	729	979	1 069	760	1 065	1 351	1 487
<b>Mauricie (04)</b>	<b>126 450</b>	<b>129 656</b>	<b>131 724</b>	<b>131 037</b>	<b>131 134</b>	<b>135 151</b>	<b>137 246</b>	<b>136 734</b>	<b>257 584</b>	<b>264 807</b>	<b>268 970</b>	<b>267 771</b>
0-4	8 221	7 667	7 251	6 948	7 914	7 235	7 071	6 796	16 135	14 902	14 322	13 744
5-9	9 344	8 617	7 682	7 599	8 802	8 282	7 272	7 341	18 146	16 899	14 954	14 940
10-14	8 067	9 579	8 922	8 582	7 884	9 135	8 359	7 966	15 951	18 714	17 281	16 548
15-19	8 767	8 258	9 885	9 904	8 253	8 087	9 311	9 268	17 020	16 345	19 196	19 172
20-24	11 772	8 471	8 100	8 501	11 129	7 992	7 828	8 211	22 901	16 463	15 928	16 712
25-29	12 310	10 725	7 747	7 485	11 996	10 337	7 372	7 180	24 306	21 062	15 119	14 665
30-34	11 497	12 162	10 221	9 579	11 132	11 945	9 853	9 094	22 629	24 107	20 074	18 673
35-39	10 081	11 640	12 264	11 893	9 715	11 252	12 083	11 777	19 796	22 892	24 347	23 670
40-44	8 959	10 349	11 851	11 933	8 686	9 970	11 578	11 842	17 645	20 319	23 429	23 775
45-49	6 840	8 862	10 470	10 672	7 077	8 793	10 122	10 257	13 917	17 655	20 592	20 929
50-54	6 489	6 779	8 743	8 955	7 076	7 129	8 880	9 068	13 565	13 908	17 623	18 023
55-59	6 609	6 424	6 678	7 058	7 437	7 119	7 072	7 316	14 046	13 543	13 750	14 374
60-64	5 894	6 357	6 182	5 884	6 969	7 346	6 927	6 728	12 863	13 703	13 109	12 612
65-69	4 498	5 433	5 782	5 930	5 705	6 799	6 988	6 983	10 203	12 232	12 770	12 913
70-74	3 301	3 803	4 576	4 520	4 607	5 313	6 307	6 260	7 908	9 116	10 883	10 780
75-79	2 082	2 463	2 862	3 033	3 304	3 987	4 576	4 771	5 386	6 450	7 438	7 804
80-84	1 120	1 326	1 509	1 505	2 095	2 610	3 055	3 172	3 215	3 936	4 564	4 677
85-89	445	554	690	717	951	1 266	1 720	1 760	1 396	1 820	2 410	2 477
90 et plus	154	187	309	339	402	554	872	944	556	741	1 181	1 283

Tableau 204 (suite)

**Population selon le groupe d'âge et le sexe, par région administrative, Québec, 1986, 1991, 1996 et 1997**

	Sexe masculin				Sexe féminin				Sexes réunis			
	1986	1991	1996	1997	1986	1991	1996	1997	1986	1991	1996	1997
<b>n</b>												
<b>Centre-du-Québec (17)</b>	<b>103 084</b>	<b>105 914</b>	<b>110 444</b>	<b>110 347</b>	<b>104 012</b>	<b>106 847</b>	<b>111 430</b>	<b>111 355</b>	<b>207 096</b>	<b>212 761</b>	<b>221 874</b>	<b>221 702</b>
0-4	7 731	7 250	7 133	6 826	7 514	6 608	6 711	6 445	15 245	13 858	13 844	13 271
5-9	9 018	7 924	7 702	7 751	8 447	7 812	6 921	7 046	17 465	15 736	14 623	14 797
10-14	7 618	9 008	7 972	7 667	7 245	8 586	7 850	7 393	14 863	17 594	15 822	15 060
15-19	7 823	7 703	8 999	8 945	7 331	7 279	8 694	8 700	15 154	14 982	17 693	17 645
20-24	9 389	6 933	7 571	7 953	8 587	6 227	7 162	7 620	17 976	13 160	14 733	15 573
25-29	9 340	8 632	6 804	6 737	9 054	8 047	6 122	5 952	18 394	16 679	12 926	12 689
30-34	9 277	9 321	8 877	8 298	8 892	9 083	8 342	7 858	18 169	18 404	17 219	16 156
35-39	8 226	9 212	9 557	9 552	7 834	8 846	9 358	9 214	16 060	18 058	18 915	18 766
40-44	6 987	8 347	9 336	9 380	6 744	7 870	8 977	9 134	13 731	16 217	18 313	18 514
45-49	5 113	6 829	8 289	8 449	4 938	6 715	7 757	7 918	10 051	13 544	16 046	16 367
50-54	4 540	5 132	6 819	7 041	4 794	5 028	6 670	6 853	9 334	10 160	13 489	13 894
55-59	4 486	4 589	5 138	5 437	4 921	4 821	5 098	5 369	9 407	9 410	10 236	10 806
60-64	4 124	4 379	4 522	4 335	4 673	4 911	4 932	4 731	8 797	9 290	9 454	9 066
65-69	3 454	3 870	4 105	4 187	4 107	4 544	4 872	4 896	7 561	8 414	8 977	9 083
70-74	2 653	2 922	3 305	3 312	3 506	3 768	4 192	4 197	6 159	6 690	7 497	7 509
75-79	1 768	2 024	2 224	2 314	2 543	3 061	3 290	3 431	4 311	5 085	5 514	5 745
80-84	968	1 146	1 289	1 328	1 628	1 989	2 390	2 378	2 596	3 135	3 679	3 706
85-89	395	499	567	606	835	1 098	1 322	1 404	1 230	1 597	1 889	2 010
90 et plus	174	194	235	229	419	554	770	816	593	748	1 005	1 045
<b>Estrie (05)</b>	<b>130 429</b>	<b>135 468</b>	<b>141 663</b>	<b>142 825</b>	<b>133 902</b>	<b>139 601</b>	<b>145 480</b>	<b>146 820</b>	<b>264 331</b>	<b>275 069</b>	<b>287 143</b>	<b>289 645</b>
0-4	9 382	9 213	8 751	8 457	8 851	8 695	8 578	8 351	18 233	17 908	17 329	16 808
5-9	10 537	9 622	9 296	9 459	9 766	9 184	8 765	8 968	20 303	18 806	18 061	18 427
10-14	9 483	10 754	9 717	9 576	9 078	9 917	9 433	9 103	18 561	20 671	19 150	18 679
15-19	10 227	9 564	11 021	10 912	9 614	9 371	10 342	10 418	19 841	18 935	21 363	21 330
20-24	12 472	10 107	9 923	10 321	11 816	9 631	9 497	9 893	24 288	19 738	19 420	20 214
25-29	12 063	11 252	9 705	9 662	11 847	10 959	9 033	9 045	23 910	22 211	18 738	18 707
30-34	11 437	11 850	10 913	10 630	11 291	11 823	10 722	10 179	22 728	23 673	21 635	20 809
35-39	10 528	11 527	12 514	12 313	10 302	11 232	12 529	12 389	20 830	22 759	25 043	24 702
40-44	8 942	10 709	12 097	12 264	8 573	10 506	11 635	12 018	17 515	21 215	23 732	24 282
45-49	6 305	8 836	10 825	11 123	6 463	8 642	10 482	10 694	12 768	17 478	21 307	21 817
50-54	5 880	6 423	8 699	9 201	6 174	6 646	8 583	9 061	12 054	13 069	17 282	18 262
55-59	5 690	5 971	6 541	6 872	6 537	6 355	6 911	7 230	12 227	12 326	13 452	14 102
60-64	5 429	5 688	6 016	5 872	6 469	6 494	6 471	6 395	11 898	12 182	12 487	12 267
65-69	4 452	5 188	5 363	5 579	5 496	6 304	6 270	6 351	9 948	11 492	11 633	11 930
70-74	3 502	3 822	4 453	4 469	4 533	5 132	5 745	5 729	8 035	8 954	10 198	10 198
75-79	2 256	2 615	2 966	3 110	3 303	3 960	4 540	4 805	5 559	6 575	7 506	7 915
80-84	1 151	1 487	1 745	1 781	2 158	2 656	3 240	3 319	3 309	4 143	4 985	5 100
85-89	476	583	818	885	1 079	1 363	1 796	1 874	1 555	1 946	2 614	2 759
90 et plus	217	257	300	339	552	731	908	998	769	988	1 208	1 337

Tableau 204 (suite)

**Population selon le groupe d'âge et le sexe, par région administrative, Québec, 1986, 1991, 1996 et 1997**

	Sexe masculin				Sexe féminin				Sexes réunis			
	1986	1991	1996	1997	1986	1991	1996	1997	1986	1991	1996	1997
<b>n</b>												
<b>Montréal (16)</b>	<b>560 491</b>	<b>614 490</b>	<b>654 054</b>	<b>658 284</b>	<b>563 986</b>	<b>621 404</b>	<b>663 716</b>	<b>667 981</b>	<b>1 124 477</b>	<b>1 235 891</b>	<b>1 317 770</b>	<b>1 326 265</b>
0-4	40 186	43 824	44 800	42 715	38 275	41 833	42 460	40 425	78 461	85 657	87 260	83 140
5-9	46 124	44 129	46 025	47 666	43 199	42 591	44 206	45 464	89 323	86 720	90 231	93 130
10-14	42 201	48 121	44 867	44 051	40 032	45 716	43 122	42 726	82 233	93 837	87 989	86 777
15-19	44 009	44 094	48 820	48 771	41 346	41 842	45 787	45 760	85 355	85 936	94 607	94 531
20-24	50 768	43 400	42 988	44 740	47 147	40 901	41 297	42 685	97 915	84 301	84 285	87 425
25-29	51 914	53 209	42 764	41 515	51 793	52 088	42 549	40 991	103 707	105 297	85 313	82 506
30-34	50 445	58 693	57 482	54 121	51 841	58 445	57 277	54 462	102 286	117 138	114 759	108 583
35-39	49 493	54 434	63 209	63 232	49 784	54 522	62 378	62 349	99 277	108 956	125 587	125 581
40-44	44 551	51 758	55 844	57 580	42 479	51 781	55 466	57 145	87 030	103 539	111 310	114 725
45-49	31 922	44 278	51 522	51 794	30 660	42 845	51 612	51 854	62 582	87 123	103 134	103 648
50-54	26 599	31 966	43 308	45 716	26 475	30 935	42 571	45 233	53 074	62 901	85 879	90 949
55-59	24 197	26 548	30 936	32 846	25 002	26 603	30 528	32 446	49 199	53 151	61 464	65 292
60-64	20 052	23 274	25 319	25 364	22 409	24 803	25 811	25 747	42 461	48 077	51 130	51 111
65-69	15 020	18 663	21 605	22 173	18 267	22 123	23 876	24 147	33 287	40 786	45 481	46 320
70-74	11 028	12 808	16 130	16 614	14 415	17 319	20 809	21 144	25 443	30 127	36 939	37 758
75-79	6 616	8 416	9 711	10 340	10 250	12 722	15 538	16 077	16 866	21 138	25 249	26 417
80-84	3 458	4 404	5 527	5 688	6 230	8 197	10 282	10 656	9 688	12 601	15 809	16 344
85-89	1 351	1 762	2 312	2 398	3 002	4 173	5 472	5 727	4 353	5 935	7 784	8 125
90 et plus	557	709	885	960	1 380	1 965	2 675	2 943	1 937	2 674	3 560	3 903
<b>Montréal (06)</b>	<b>877 666</b>	<b>874 555</b>	<b>878 337</b>	<b>882 175</b>	<b>948 870</b>	<b>947 791</b>	<b>947 319</b>	<b>950 910</b>	<b>1 826 536</b>	<b>1 822 346</b>	<b>1 825 656</b>	<b>1 833 085</b>
0-4	48 607	52 604	57 135	57 281	46 325	49 883	55 017	55 183	94 932	102 487	112 152	112 464
5-9	47 873	46 522	48 977	51 146	45 464	44 207	46 074	48 405	93 337	90 729	95 051	99 551
10-14	46 994	47 827	46 465	45 978	45 968	45 851	44 568	43 996	92 962	93 678	91 033	89 974
15-19	61 211	51 196	50 412	49 889	59 129	50 706	49 760	48 630	120 340	101 902	100 172	98 519
20-24	96 521	75 065	60 235	56 967	93 768	75 710	60 218	57 327	190 289	150 775	120 453	114 294
25-29	100 565	94 954	83 406	79 221	94 435	87 899	78 510	76 079	195 000	182 853	161 916	155 300
30-34	79 956	86 637	89 459	90 832	78 912	82 718	79 241	80 280	158 868	169 355	168 700	171 112
35-39	68 114	71 998	75 361	77 095	69 103	72 855	73 950	73 972	137 217	144 853	149 311	151 067
40-44	56 020	64 702	66 504	68 127	59 546	68 236	71 032	72 003	115 566	132 938	137 536	140 130
45-49	47 585	52 980	62 062	62 153	52 324	58 517	67 720	68 258	99 909	111 497	129 782	130 411
50-54	48 299	45 673	50 692	53 355	52 849	50 619	56 497	59 105	101 148	96 292	107 189	112 460
55-59	48 575	45 459	42 504	43 588	55 557	50 151	48 173	49 130	104 132	95 610	90 677	92 718
60-64	42 579	42 765	40 323	39 313	52 833	51 222	46 683	46 016	95 412	93 987	87 006	85 329
65-69	31 196	36 282	35 716	36 153	44 145	48 908	46 105	45 964	75 341	85 190	81 821	82 117
70-74	24 371	25 550	29 376	29 619	38 129	39 592	43 270	43 090	62 500	65 142	72 646	72 709
75-79	16 099	18 067	19 659	20 722	28 972	32 085	34 013	35 470	45 071	50 152	53 672	56 192
80-84	8 501	10 263	12 187	12 321	18 280	21 656	24 537	24 809	26 781	31 919	36 724	37 130
85-89	3 359	4 311	5 564	5 947	9 050	11 436	14 183	14 838	12 409	15 747	19 747	20 785
90 et plus	1 241	1 700	2 300	2 468	4 081	5 540	7 768	8 355	5 322	7 240	10 068	10 823

Tableau 204 (suite)

**Population selon le groupe d'âge et le sexe, par région administrative, Québec, 1986, 1991, 1996 et 1997**

	Sexe masculin				Sexe féminin				Sexes réunis			
	1986	1991	1996	1997	1986	1991	1996	1997	1986	1991	1996	1997
<b>n</b>												
<b>Laval (13)</b>	<b>145 508</b>	<b>159 876</b>	<b>170 866</b>	<b>172 815</b>	<b>146 380</b>	<b>162 536</b>	<b>175 573</b>	<b>177 586</b>	<b>291 888</b>	<b>322 412</b>	<b>346 439</b>	<b>350 401</b>
0-4	9 465	10 996	11 198	10 885	9 089	10 361	10 663	10 409	18 554	21 357	21 861	21 294
5-9	10 005	10 507	11 283	11 648	9 573	10 191	10 739	11 006	19 578	20 698	22 022	22 654
10-14	9 792	11 126	10 996	10 959	9 246	10 582	10 785	10 657	19 038	21 708	21 781	21 616
15-19	11 653	10 876	11 857	11 881	11 176	10 385	11 315	11 383	22 829	21 261	23 172	23 264
20-24	15 240	12 332	11 027	11 251	13 918	11 423	10 806	11 166	29 158	23 755	21 833	22 417
25-29	14 786	14 776	11 954	11 708	13 965	13 932	11 099	10 823	28 751	28 708	23 053	22 531
30-34	12 527	15 617	14 975	14 175	12 765	15 392	14 586	13 848	25 292	31 009	29 561	28 023
35-39	11 430	13 289	16 730	16 916	11 563	13 754	16 544	16 653	22 993	27 043	33 274	33 569
40-44	10 778	12 288	14 106	14 625	11 154	12 586	14 773	15 127	21 932	24 874	28 879	29 752
45-49	9 174	10 935	13 034	13 212	9 377	11 345	13 206	13 456	18 551	22 280	26 240	26 668
50-54	8 914	9 139	10 974	11 610	8 716	9 382	11 334	11 986	17 630	18 521	22 308	23 596
55-59	7 975	8 553	8 675	8 993	7 787	8 632	9 179	9 514	15 762	17 185	17 854	18 507
60-64	5 640	7 507	7 783	7 864	5 979	7 728	8 259	8 339	11 619	15 235	16 042	16 203
65-69	3 565	5 384	6 730	6 846	4 107	6 197	7 453	7 618	7 672	11 581	14 183	14 464
70-74	2 235	3 211	4 796	5 109	3 163	4 121	5 906	6 189	5 398	7 332	10 702	11 298
75-79	1 360	1 866	2 667	2 906	2 197	3 041	3 872	4 125	3 557	4 907	6 539	7 031
80-84	638	967	1 366	1 465	1 530	1 928	2 775	2 771	2 168	2 895	4 141	4 236
85-89	236	378	497	549	765	1 093	1 501	1 660	1 001	1 471	1 998	2 209
90 et plus	95	129	218	213	310	463	778	856	405	592	996	1 069
<b>Lanaudière (14)</b>	<b>143 545</b>	<b>172 740</b>	<b>195 528</b>	<b>198 121</b>	<b>142 050</b>	<b>170 463</b>	<b>193 757</b>	<b>196 563</b>	<b>285 595</b>	<b>343 203</b>	<b>389 285</b>	<b>394 684</b>
0-4	11 143	13 281	14 163	13 326	10 397	12 725	13 651	13 048	21 540	26 006	27 814	26 374
5-9	12 483	13 495	14 929	15 595	11 605	12 776	14 575	14 934	24 088	26 271	29 504	30 529
10-14	11 002	13 960	14 165	14 125	10 426	12 972	13 452	13 661	21 428	26 932	27 617	27 786
15-19	10 318	11 512	14 362	14 603	9 636	10 793	12 776	13 118	19 954	22 305	27 138	27 721
20-24	11 068	9 934	11 567	12 498	10 585	9 444	10 919	11 418	21 653	19 378	22 486	23 916
25-29	12 870	14 301	10 679	10 350	13 643	14 861	11 868	11 322	26 513	29 162	22 547	21 672
30-34	13 817	17 761	17 281	15 830	14 192	17 852	18 366	17 141	28 009	35 613	35 647	32 971
35-39	13 298	16 274	20 664	20 740	12 979	16 034	20 436	20 754	26 277	32 308	41 100	41 494
40-44	11 679	14 687	17 408	18 200	10 564	13 983	16 254	17 360	22 243	28 670	33 662	35 560
45-49	7 984	12 114	15 096	15 610	7 150	11 086	13 867	14 092	15 134	23 200	28 963	29 702
50-54	6 567	8 607	12 309	12 991	6 454	7 929	11 604	12 387	13 021	16 536	23 913	25 378
55-59	6 178	7 368	9 018	9 555	6 080	7 228	8 460	8 916	12 258	14 596	17 478	18 471
60-64	5 208	6 789	7 636	7 692	5 611	6 722	7 549	7 580	10 819	13 511	15 185	15 272
65-69	4 069	5 388	6 845	6 940	4 396	5 757	6 778	6 996	8 465	11 145	13 623	13 936
70-74	2 807	3 483	4 859	5 120	3 411	4 116	5 507	5 688	6 218	7 599	10 366	10 808
75-79	1 686	2 105	2 413	2 781	2 429	2 877	3 466	3 765	4 115	4 982	5 879	6 546
80-84	897	1 089	1 299	1 256	1 462	1 889	2 225	2 283	2 359	2 978	3 524	3 539
85-89	327	432	604	635	711	969	1 335	1 355	1 038	1 401	1 939	1 990
90 et plus	144	160	231	274	319	450	669	745	463	610	900	1 019

Tableau 204 (suite)

**Population selon le groupe d'âge et le sexe, par région administrative, Québec, 1986, 1991, 1996 et 1997**

	Sexe masculin				Sexe féminin				Sexes réunis			
	1986	1991	1996	1997	1986	1991	1996	1997	1986	1991	1996	1997
<b>n</b>												
<b>Les Laurentides (15)</b>	<b>165 251</b>	<b>196 566</b>	<b>223 084</b>	<b>226 705</b>	<b>163 094</b>	<b>195 440</b>	<b>222 660</b>	<b>226 571</b>	<b>328 345</b>	<b>392 006</b>	<b>445 744</b>	<b>453 276</b>
0-4	11 820	14 667	16 240	15 599	11 300	14 118	15 232	14 602	23 120	28 785	31 472	30 201
5-9	13 187	14 346	16 605	17 373	12 544	13 680	16 144	16 786	25 731	28 026	32 749	34 159
10-14	12 285	14 711	15 022	15 143	11 539	14 164	14 673	14 792	23 824	28 875	29 695	29 935
15-19	12 569	13 036	15 030	15 437	11 522	12 120	14 095	14 730	24 091	25 156	29 125	30 167
20-24	14 022	12 286	13 414	13 978	12 997	11 821	12 586	12 823	27 019	24 107	26 000	26 801
25-29	14 859	17 263	13 705	13 283	15 075	17 492	14 450	14 007	29 934	34 755	28 155	27 290
30-34	15 205	19 804	20 800	19 512	15 254	19 745	21 096	19 941	30 459	39 549	41 896	39 453
35-39	14 805	17 932	23 104	23 470	14 357	17 428	22 708	23 109	29 162	35 360	45 812	46 579
40-44	13 063	16 318	19 179	20 183	12 066	15 695	18 272	19 504	25 129	32 013	37 451	39 687
45-49	9 121	13 647	16 887	17 261	8 485	12 869	16 038	16 320	17 606	26 516	32 925	33 581
50-54	7 750	9 880	13 847	14 656	7 453	9 326	13 549	14 464	15 203	19 206	27 396	29 120
55-59	7 322	8 575	10 174	10 851	7 563	8 409	9 818	10 467	14 885	16 984	19 992	21 318
60-64	6 509	7 971	8 981	8 909	7 116	8 191	8 867	8 744	13 625	16 162	17 848	17 653
65-69	5 058	6 554	7 935	8 212	5 679	7 371	8 447	8 680	10 737	13 925	16 382	16 892
70-74	3 800	4 403	5 744	5 996	4 391	5 286	7 172	7 400	8 191	9 689	12 916	13 396
75-79	2 235	2 948	3 407	3 644	2 866	3 752	4 566	5 039	5 101	6 700	7 973	8 683
80-84	1 050	1 450	2 003	2 105	1 742	2 292	2 799	2 842	2 792	3 742	4 802	4 947
85-89	414	543	747	793	795	1 163	1 497	1 583	1 209	1 706	2 244	2 376
90 et plus	177	232	260	300	350	518	651	738	527	750	911	1 038
<b>Outaouais (07)</b>	<b>131 615</b>	<b>145 200</b>	<b>157 392</b>	<b>158 666</b>	<b>131 675</b>	<b>146 331</b>	<b>159 046</b>	<b>160 388</b>	<b>263 290</b>	<b>291 531</b>	<b>316 438</b>	<b>319 054</b>
0-4	9 820	10 991	9 446	8 947	9 380	10 478	8 652	8 218	19 200	21 469	18 098	17 165
5-9	9 778	10 429	11 818	11 816	9 161	10 064	11 057	10 955	18 939	20 493	22 875	22 771
10-14	9 856	9 994	10 890	10 998	9 178	9 648	10 694	10 727	19 034	19 642	21 584	21 725
15-19	10 624	10 105	10 269	10 462	9 995	9 503	10 169	10 332	20 619	19 608	20 438	20 794
20-24	13 022	10 872	10 705	10 603	12 980	10 871	10 190	10 212	26 002	21 743	20 895	20 815
25-29	13 173	14 343	12 077	11 638	13 667	14 429	12 071	11 478	26 840	28 772	24 148	23 116
30-34	12 562	14 797	15 673	15 111	12 641	15 049	16 003	15 625	25 203	29 846	31 676	30 736
35-39	11 406	13 375	15 609	15 844	11 154	13 204	15 774	15 894	22 560	26 579	31 383	31 738
40-44	9 382	11 972	13 900	14 391	8 833	11 483	13 604	14 120	18 215	23 455	27 504	28 511
45-49	6 821	9 315	12 261	12 449	6 650	9 002	11 769	12 100	13 471	18 317	24 030	24 549
50-54	6 089	6 961	9 360	10 074	5 897	6 849	9 185	9 844	11 986	13 810	18 545	19 918
55-59	5 690	6 107	6 854	7 271	5 711	6 025	6 827	7 167	11 401	12 132	13 681	14 438
60-64	4 784	5 440	5 786	5 755	5 143	5 704	5 947	5 991	9 927	11 144	11 733	11 746
65-69	3 441	4 352	4 913	5 050	4 030	4 973	5 552	5 652	7 471	9 325	10 465	10 702
70-74	2 487	2 881	3 706	3 787	3 079	3 640	4 736	4 837	5 566	6 521	8 442	8 624
75-79	1 478	1 794	2 230	2 500	1 990	2 613	3 226	3 488	3 468	4 407	5 456	5 988
80-84	742	894	1 197	1 203	1 273	1 541	1 963	2 043	2 015	2 435	3 160	3 246
85-89	322	403	437	494	605	850	978	1 020	927	1 253	1 415	1 514
90 et plus	138	175	261	273	308	405	649	685	446	580	910	958

Tableau 204 (suite)

**Population selon le groupe d'âge et le sexe, par région administrative, Québec, 1986, 1991, 1996 et 1997**

	Sexe masculin				Sexe féminin				Sexes réunis			
	1986	1991	1996	1997	1986	1991	1996	1997	1986	1991	1996	1997
<b>n</b>												
<b>Abitibi-</b>												
<b>Témiscamingue (08)</b>	<b>76 748</b>	<b>79 493</b>	<b>80 440</b>	<b>80 244</b>	<b>73 554</b>	<b>76 378</b>	<b>77 758</b>	<b>77 722</b>	<b>150 302</b>	<b>155 871</b>	<b>158 198</b>	<b>157 966</b>
0-4	6 252	5 844	5 382	5 198	5 934	5 588	5 289	5 022	12 186	11 432	10 671	10 220
5-9	6 658	6 333	5 712	5 697	6 349	6 029	5 513	5 615	13 007	12 362	11 225	11 312
10-14	6 241	6 662	6 205	5 930	5 737	6 286	5 760	5 572	11 978	12 948	11 965	11 502
15-19	6 239	5 988	6 484	6 579	5 909	5 668	6 036	6 018	12 148	11 656	12 520	12 597
20-24	7 291	5 566	5 714	5 870	6 870	5 365	5 334	5 485	14 161	10 931	11 048	11 355
25-29	7 910	7 343	5 431	5 173	7 601	6 896	5 216	5 045	15 511	14 239	10 647	10 218
30-34	7 276	8 087	7 364	7 007	6 832	7 565	6 921	6 561	14 108	15 652	14 285	13 568
35-39	6 075	7 163	7 790	7 667	5 489	6 606	7 265	7 268	11 564	13 769	15 055	14 935
40-44	4 896	6 075	6 848	7 026	4 422	5 387	6 282	6 458	9 318	11 462	13 130	13 484
45-49	3 484	4 699	5 871	6 084	3 320	4 315	5 176	5 253	6 804	9 014	11 047	11 337
50-54	3 183	3 485	4 547	4 653	3 143	3 268	4 196	4 384	6 326	6 753	8 743	9 037
55-59	3 147	3 050	3 329	3 526	3 284	3 045	3 171	3 293	6 431	6 095	6 500	6 819
60-64	2 801	2 934	2 783	2 702	2 887	3 121	2 939	2 860	5 688	6 055	5 722	5 562
65-69	2 034	2 562	2 527	2 558	2 100	2 695	2 911	2 923	4 134	5 257	5 438	5 481
70-74	1 508	1 646	2 110	2 071	1 549	1 867	2 412	2 441	3 057	3 513	4 522	4 512
75-79	938	1 106	1 235	1 340	1 068	1 322	1 567	1 699	2 006	2 428	2 802	3 039
80-84	504	590	685	722	669	782	1 011	1 028	1 173	1 372	1 696	1 750
85-89	218	255	314	318	290	408	524	544	508	663	838	862
90 et plus	93	105	109	123	101	165	235	253	194	270	344	376
<b>Côte-Nord (09)</b>	<b>54 794</b>	<b>54 408</b>	<b>54 807</b>	<b>54 660</b>	<b>52 351</b>	<b>51 464</b>	<b>51 948</b>	<b>51 872</b>	<b>107 145</b>	<b>105 872</b>	<b>106 755</b>	<b>106 532</b>
0-4	4 191	3 700	3 756	3 629	4 089	3 536	3 543	3 303	8 280	7 236	7 299	6 932
5-9	4 866	3 984	3 552	3 631	4 551	3 891	3 516	3 659	9 417	7 875	7 068	7 290
10-14	4 617	4 629	3 856	3 646	4 411	4 281	3 712	3 571	9 028	8 910	7 568	7 217
15-19	4 758	4 340	4 451	4 418	4 727	4 102	4 042	3 972	9 485	8 442	8 493	8 390
20-24	5 258	4 029	3 926	4 020	5 324	3 873	3 761	3 873	10 582	7 902	7 687	7 893
25-29	5 458	5 063	3 989	3 776	5 347	4 934	3 841	3 645	10 805	9 997	7 830	7 421
30-34	5 209	5 386	5 325	5 178	5 011	5 070	5 030	4 793	10 220	10 456	10 355	9 971
35-39	4 672	4 921	5 174	5 028	4 189	4 606	4 841	4 838	8 861	9 527	10 015	9 866
40-44	3 787	4 455	4 605	4 742	3 534	3 933	4 281	4 424	7 321	8 388	8 886	9 166
45-49	3 115	3 538	4 169	4 155	2 819	3 370	3 738	3 776	5 934	6 908	7 907	7 931
50-54	2 642	2 968	3 326	3 474	2 404	2 595	3 215	3 247	5 046	5 563	6 541	6 721
55-59	2 221	2 516	2 785	2 854	1 912	2 180	2 390	2 540	4 133	4 696	5 175	5 394
60-64	1 602	1 889	2 248	2 271	1 474	1 717	1 893	1 939	3 076	3 606	4 141	4 210
65-69	987	1 323	1 557	1 644	979	1 339	1 438	1 473	1 966	2 662	2 995	3 117
70-74	655	761	1 061	1 100	677	845	1 143	1 193	1 332	1 606	2 204	2 293
75-79	414	487	555	608	463	584	721	733	877	1 071	1 276	1 341
80-84	223	268	312	327	277	358	479	517	500	626	791	844
85-89	84	102	100	97	119	180	258	259	203	282	358	356
90 et plus	35	49	60	62	44	70	106	117	79	119	166	179

Tableau 204 (suite)

**Population selon le groupe d'âge et le sexe, par région administrative, Québec, 1986, 1991, 1996 et 1997**

	Sexe masculin				Sexe féminin				Sexes réunis			
	1986	1991	1996	1997	1986	1991	1996	1997	1986	1991	1996	1997
<b>n</b>												
<b>Nord-du-</b>												
<b>Québec (10)</b>	<b>19 182</b>	<b>19 406</b>	<b>19 402</b>	<b>19 420</b>	<b>17 804</b>	<b>17 884</b>	<b>18 011</b>	<b>18 056</b>	<b>36 986</b>	<b>37 290</b>	<b>37 413</b>	<b>37 476</b>
0-4	2 137	2 138	2 300	2 232	2 096	1 957	2 136	2 073	4 233	4 095	4 436	4 305
5-9	2 229	1 994	1 917	1 994	2 088	1 972	1 739	1 786	4 317	3 966	3 656	3 780
10-14	1 992	1 962	1 716	1 683	1 969	1 856	1 745	1 734	3 961	3 818	3 461	3 417
15-19	1 736	1 731	1 746	1 715	1 638	1 713	1 603	1 642	3 374	3 444	3 349	3 357
20-24	1 890	1 595	1 571	1 606	1 901	1 508	1 569	1 487	3 791	3 103	3 140	3 093
25-29	2 086	1 899	1 558	1 499	1 934	1 822	1 565	1 560	4 020	3 721	3 123	3 059
30-34	1 713	1 934	1 849	1 773	1 542	1 660	1 670	1 634	3 255	3 594	3 519	3 407
35-39	1 388	1 529	1 684	1 706	1 201	1 383	1 438	1 476	2 589	2 912	3 122	3 182
40-44	1 100	1 269	1 321	1 356	961	1 089	1 241	1 234	2 061	2 358	2 562	2 590
45-49	784	987	1 121	1 156	743	870	935	993	1 527	1 857	2 056	2 149
50-54	733	745	870	899	620	682	775	771	1 353	1 427	1 645	1 670
55-59	565	646	654	651	402	531	622	665	967	1 177	1 276	1 316
60-64	373	409	514	533	289	314	417	415	662	723	931	948
65-69	212	252	221	248	185	222	190	223	397	474	411	471
70-74	122	157	142	147	113	139	156	140	235	296	298	287
75-79	65	84	120	119	62	89	122	121	127	173	242	240
80-84	39	47	57	58	34	39	56	66	73	86	113	124
85-89	12	14	23	24	12	22	21	25	24	36	44	49
90 et plus	6	14	18	21	14	16	11	11	20	30	29	32
<b>Ensemble du</b>												
<b>Québec</b>	<b>3 324 228</b>	<b>3 489 555</b>	<b>3 642 219</b>	<b>3 657 194</b>	<b>3 409 554</b>	<b>3 591 049</b>	<b>3 745 809</b>	<b>3 762 696</b>	<b>6 733 782</b>	<b>7 080 604</b>	<b>7 388 028</b>	<b>7 419 890</b>
0-4	224 373	232 356	235 429	227 728	213 100	221 497	224 461	217 415	437 473	453 853	459 890	445 143
5-9	245 758	233 809	236 621	242 735	231 742	223 755	225 828	231 243	477 500	457 564	462 449	473 978
10-14	227 758	251 803	237 797	232 816	217 650	239 405	228 278	223 938	445 408	491 208	466 075	456 754
15-19	250 152	236 496	257 369	257 170	237 100	227 222	245 402	244 864	487 252	463 718	502 771	502 034
20-24	325 268	257 524	244 138	247 219	308 079	248 117	235 340	238 243	633 347	505 641	479 478	485 462
25-29	334 758	322 653	265 077	256 595	325 710	309 642	254 779	247 276	660 468	632 295	519 856	503 871
30-34	303 654	337 977	328 377	316 018	302 277	330 674	314 846	303 244	605 931	668 651	643 223	619 262
35-39	275 648	304 925	340 887	340 990	271 673	302 336	334 532	333 355	547 321	607 261	675 419	674 345
40-44	234 899	278 710	305 473	313 709	230 855	276 567	304 551	312 745	465 754	555 277	610 024	626 454
45-49	178 537	230 132	277 056	280 355	180 405	231 157	276 361	279 692	358 942	461 289	553 417	560 047
50-54	163 772	177 532	225 808	237 519	170 351	180 516	229 389	241 163	334 123	358 048	455 197	478 682
55-59	157 484	161 098	171 915	179 971	170 893	169 099	177 974	185 590	328 377	330 197	349 889	365 561
60-64	135 877	148 469	151 652	149 296	157 238	166 060	163 944	161 622	293 115	314 529	315 596	310 918
65-69	102 082	123 510	133 312	135 802	128 633	151 385	157 099	158 206	230 715	274 895	290 411	294 008
70-74	76 179	85 771	104 477	106 172	105 371	118 186	139 013	140 017	181 550	203 957	243 490	246 189
75-79	48 596	57 391	65 663	69 685	76 785	90 662	103 119	108 121	125 381	148 053	168 782	177 806
80-84	25 203	31 322	37 839	38 676	47 919	59 464	70 926	72 409	73 122	90 786	108 765	111 085
85-89	10 207	12 913	16 592	17 503	23 276	30 749	39 452	41 233	33 483	43 662	56 044	58 736
90 et plus	4 023	5 164	6 737	7 235	10 497	14 556	20 515	22 320	14 520	19 720	27 252	29 555

Source : Statistique Canada, Division de la démographie, Estimations de la population.

Tableau 205

**Taux de natalité, de mortalité et de nuptialité, par région administrative, Québec, 1986-1996**

Région	Natalité				Mortalité				Nuptialité			
	1986	1991	1995	1996	1986	1991	1995	1996	1986	1991	1995	1996
	‰											
Gaspésie—Îles-de-la-Madeleine (11)	11,6	12,1	9,7	9,9	7,3	7,0	8,6	7,9	3,6	2,4	2,5	2,4
Bas-Saint-Laurent (01)	12,4	11,7	9,3	9,4	7,5	7,8	8,2	7,8	4,7	3,3	2,7	2,3
Saguenay—Lac-Saint-Jean (02)	13,6	13,2	10,6	10,3	5,8	6,3	6,3	6,8	5,5	3,9	3,3	3,1
Québec (03)	11,0	12,0	10,5	10,0	7,1	7,1	7,2	7,3	5,1	4,1	3,1	3,0
Chaudière-Appalaches (12)	13,8	13,4	11,1	10,9	6,7	6,8	6,9	6,7	4,4	3,2	2,5	2,3
Mauricie (04)	11,6	12,0	10,1	9,5	8,3	8,0	8,7	8,0	4,9	3,5	2,5	2,5
Centre-du-Québec (17)	12,9	13,4	11,7	10,5	7,7	7,6	7,7	7,8	4,7	3,1	2,7	2,7
Estrie (05)	12,9	13,4	11,6	11,5	7,9	7,6	8,0	7,3	5,4	4,1	3,4	3,2
Montérégie (16)	13,0	14,6	12,0	11,5	6,1	5,9	6,1	6,0	4,3	3,4	3,0	3,0
Montréal (06)	11,6	13,1	12,6	12,4	8,2	8,5	8,7	8,5	5,7	5,4	4,4	4,2
Laval (13)	12,4	14,4	11,9	11,5	5,1	5,6	5,9	6,1	4,6	4,2	2,8	3,2
Lanaudière (14)	13,2	15,3	12,3	12,1	5,9	5,8	5,8	5,8	4,0	2,8	2,3	2,3
Les Laurentides (15)	13,1	15,6	12,9	12,4	6,3	6,1	6,2	6,1	4,8	3,8	3,3	3,4
Outaouais (07)	14,5	15,7	12,9	12,1	6,3	5,9	5,8	5,9	4,7	4,8	3,6	3,7
Abitibi-Témiscamingue (08)	15,0	15,4	13,1	12,7	5,9	5,6	6,3	6,9	4,6	3,4	2,9	2,9
Côte-Nord (09)	13,6	14,5	12,6	11,9	4,4	4,6	5,4	5,2	4,0	3,2	2,4	2,5
Nord-du-Québec (10)	22,5	23,6	23,3	21,6	4,1	3,9	4,1	4,4	4,2	2,9	3,4	3,5
<b>Total</b>	<b>12,6</b>	<b>13,7</b>	<b>11,9</b>	<b>11,5</b>	<b>7,0</b>	<b>7,0</b>	<b>7,2</b>	<b>7,1</b>	<b>4,9</b>	<b>4,1</b>	<b>3,3</b>	<b>3,2</b>

Source : Bureau de la statistique du Québec.

Tableau 206

**Naissances, décès et mariages par région administrative, Québec, 1981-1996**

	1981	1986	1991	1992	1993	1994	1995	1996
<b>n</b>								
<b>Naissances</b>	<b>95 247</b>	<b>84 579</b>	<b>97 348</b>	<b>96 054</b>	<b>92 322</b>	<b>90 417</b>	<b>87 258</b>	<b>85 130</b>
Gaspésie—Îles-de-la-Madeleine (11)	1 816	1 329	1 315	1 298	1 137	1 086	1 053	1 076
Bas-Saint-Laurent (01)	3 387	2 684	2 467	2 351	2 157	2 130	1 960	1 978
Saguenay—Lac-Saint-Jean (02)	5 386	3 981	3 883	3 673	3 442	3 275	3 137	3 070
Québec (03)	7 768	6 618	7 572	7 493	7 251	7 000	6 866	6 604
Chaudière-Appalaches (12)	6 019	5 039	5 036	4 829	4 599	4 418	4 326	4 261
Mauricie (04) <sup>1</sup>	6 968	2 998	3 170	3 008	2 860	2 758	2 698	2 550
Centre-du-Québec (17)	..	2 681	2 861	2 689	2 623	2 607	2 576	2 336
Estrie (05)	4 116	3 418	3 696	3 597	3 373	3 316	3 289	3 292
Montérégie (16)	16 398	14 609	18 044	17 577	16 966	16 235	15 715	15 150
Montréal (06)	21 272	21 155	23 902	23 976	23 394	23 543	22 919	22 695
Laval (13)	3 610	3 636	4 638	4 535	4 505	4 371	4 073	3 987
Lanaudière (14)	4 196	3 761	5 264	5 532	5 216	5 202	4 714	4 700
Les Laurentides (15)	4 887	4 316	6 105	6 154	5 946	5 896	5 640	5 529
Outaouais (07)	3 590	3 811	4 581	4 609	4 335	4 305	4 029	3 815
Abitibi-Témiscamingue (08)	2 694	2 256	2 399	2 294	2 208	2 096	2 064	2 006
Côte-Nord (09)	2 149	1 455	1 536	1 527	1 427	1 290	1 341	1 274
Nord-du-Québec (10)	991	832	879	912	883	889	858	807
<b>Décès</b>	<b>42 765</b>	<b>46 964</b>	<b>49 243</b>	<b>48 963</b>	<b>51 831</b>	<b>51 389</b>	<b>52 722</b>	<b>52 278</b>
Gaspésie—Îles-de-la-Madeleine (11)	745	841	763	831	789	834	939	859
Bas-Saint-Laurent (01)	1 428	1 612	1 637	1 660	1 683	1 680	1 739	1 647
Saguenay—Lac-Saint-Jean (02)	1 574	1 695	1 853	1 786	1 898	1 924	1 884	2 019
Québec (03)	3 829	4 287	4 499	4 478	4 777	4 750	4 734	4 827
Chaudière-Appalaches (12)	2 190	2 457	2 575	2 560	2 497	2 600	2 695	2 624
Mauricie (04) <sup>1</sup>	3 194	2 149	2 112	2 070	2 152	2 217	2 328	2 151
Centre-du-Québec (17)	..	1 544	1 614	1 596	1 728	1 632	1 691	1 727
Estrie (05)	1 916	2 077	2 082	2 041	2 136	2 025	2 291	2 109
Montérégie (16)	6 025	6 816	7 313	7 381	8 016	7 776	7 981	7 948
Montréal (06)	14 210	15 053	15 408	15 053	15 905	15 667	15 928	15 591
Laval (13)	1 239	1 498	1 809	1 722	1 947	1 918	2 009	2 130
Lanaudière (14)	1 500	1 699	1 984	1 963	2 218	2 204	2 237	2 240
Les Laurentides (15)	1 893	2 061	2 375	2 451	2 662	2 744	2 721	2 709
Outaouais (07)	1 536	1 664	1 719	1 746	1 811	1 793	1 824	1 878
Abitibi-Témiscamingue (08)	891	890	867	971	974	1 000	998	1 099
Côte-Nord (09)	465	469	489	497	481	477	571	555
Nord-du-Québec (10)	130	152	144	157	157	148	152	165
<b>Mariages</b>	<b>41 006</b>	<b>33 108</b>	<b>28 922</b>	<b>25 821</b>	<b>25 018</b>	<b>24 984</b>	<b>24 237</b>	<b>23 963</b>
Gaspésie—Îles-de-la-Madeleine (11)	608	409	257	250	204	245	273	263
Bas-Saint-Laurent (01)	1 358	1 011	702	545	569	560	569	477
Saguenay—Lac-Saint-Jean (02)	2 167	1 622	1 155	990	905	918	992	934
Québec (03)	3 593	3 041	2 565	2 293	2 221	2 202	2 011	2 009
Chaudière-Appalaches (12)	2 171	1 621	1 218	1 068	993	973	968	918
Mauricie (04) <sup>1</sup>	3 112	1 255	928	802	731	762	665	679
Centre-du-Québec (17)	..	969	666	635	618	568	602	609
Estrie (05)	1 811	1 423	1 120	1 026	993	985	982	929
Montérégie (16)	5 840	4 835	4 240	3 831	3 805	3 946	3 876	3 910
Montréal (06)	12 369	10 355	9 900	9 128	8 750	8 422	8 031	7 701
Laval (13)	1 388	1 339	1 339	1 146	1 082	1 103	973	1 094
Lanaudière (14)	1 411	1 143	959	909	893	890	897	910
Les Laurentides (15)	2 005	1 565	1 491	1 309	1 388	1 422	1 434	1 495
Outaouais (07)	1 510	1 249	1 410	1 097	1 073	1 144	1 127	1 186
Abitibi-Témiscamingue (08)	917	690	528	441	428	496	461	455
Côte-Nord (09)	579	425	335	250	253	245	252	262
Nord-du-Québec (10)	167	156	109	101	112	103	124	132

1. En 1981, correspond à la somme des régions 04 et 17.

Source : Bureau de la statistique du Québec.

Ce tableau et ses mises à jour sont sur le site Internet du Bureau de la statistique du Québec.

Tableau 207

**Population des MRC et des communautés urbaines, Québec, 1971-1997**

Code Nom	1971	1976	1981	1986 <sup>1</sup>	1986 <sup>2</sup>	1991	1996	1997
	n							
01 Les Îles-de-la-Madeleine	13 300	13 515	14 130	14 532	14 875	14 336	14 175	13 963
02 Pabok	24 706	24 332	24 178	23 758	24 333	22 245	22 192	22 116
03 La Côte-de-Gaspé	23 540	23 765	23 991	22 833	23 372	21 407	21 059	20 637
04 Denis-Riverin	16 270	15 960	15 921	15 241	15 582	14 337	14 127	13 850
05 Bonaventure	21 684	21 598	21 288	20 616	21 068	20 314	20 448	20 165
06 Avignon	16 385	15 455	15 524	15 475	15 820	15 864	16 223	16 274
07 La Matapédia	24 675	22 295	22 227	22 055	22 571	21 425	21 185	21 025
08 Matane	25 070	24 275	25 559	25 258	25 847	24 909	24 409	23 998
09 La Mitis	24 150	22 410	22 168	21 762	22 255	20 617	20 620	20 305
10 Rimouski-Neigette	42 810	44 790	49 025	50 108	51 360	52 565	54 321	53 775
11 Les Basques	13 455	12 230	11 919	11 320	11 556	10 547	10 276	10 168
12 Rivière-du-Loup	28 395	29 100	31 209	31 001	31 738	32 245	32 515	31 945
13 Témiscouata	27 225	25 285	25 226	24 795	25 389	23 894	23 751	24 184
14 Kamouraska	24 135	23 655	24 508	24 535	25 096	23 811	23 625	23 135
15 Charlevoix-Est	17 550	17 800	18 294	18 177	18 598	17 820	17 500	17 123
16 Charlevoix	13 690	13 600	14 044	13 843	14 168	13 857	13 783	13 536
17 L'Islet	23 190	22 225	22 062	21 189	21 679	20 406	20 215	20 124
18 Montmagny	26 305	25 620	25 678	24 794	25 366	24 224	23 806	23 797
19 Bellechasse	28 560	28 610	30 053	29 932	30 632	30 204	30 322	30 093
20 L'Île-d'Orléans	5 435	5 870	6 436	6 769	6 907	7 089	7 100	7 076
21 La Côte-de-Beaupré	17 890	18 475	20 438	20 563	21 035	21 727	22 625	22 960
22 La Jacques-Cartier	13 195	14 960	19 611	20 467	21 010	23 922	27 042	28 266
23 Communauté-Urbaine-de-Québec	420 680	446 325	456 276	464 865	477 241	504 100	523 916	523 793
24 Desjardins	38 730	41 535	44 689	46 398	47 552	50 313	53 211	53 300
25 Les Chutes-de-la-Chaudière	24 045	34 385	49 415	56 920	58 346	69 198	78 006	78 691
26 La Nouvelle-Beauce	19 105	20 185	22 239	23 164	23 728	24 971	25 811	25 702
27 Robert-Cliche	17 350	17 605	18 732	18 717	19 144	19 028	19 126	18 690
28 Les Etchemins	21 125	19 960	19 979	19 485	19 930	19 103	19 231	19 009
29 Beauce-Sartigan	34 360	35 900	39 721	41 655	42 684	45 351	47 540	47 791
30 Le Granit	21 655	20 740	21 243	20 782	21 253	21 483	21 990	21 945
31 L'Amiante	50 220	49 575	50 937	48 327	49 432	46 925	46 181	45 094
32 L'Érable	25 715	25 260	25 978	25 389	25 963	25 287	25 547	25 314
33 Lotbinière	23 380	24 095	25 921	26 187	26 793	27 302	27 898	27 807
34 Portneuf	39 700	39 175	41 651	41 622	42 620	44 239	47 327	47 104
35 Mékinac	14 625	14 325	14 327	13 899	14 211	13 937	14 143	13 807
36 Le Centre-de-la-Mauricie	69 750	67 260	67 921	67 089	68 682	68 972	69 806	69 800
37 Francheville	118 705	120 910	127 304	130 460	133 705	140 874	143 716	143 188
38 Bécancour	17 550	17 990	19 298	19 269	19 688	19 621	20 210	20 145
39 Arthabaska	48 730	51 145	56 279	58 224	59 655	61 758	64 821	64 613
40 Asbestos	20 070	18 605	18 136	16 223	16 564	15 720	15 635	16 618
41 Le Haut-Saint-François	22 280	21 215	21 332	20 801	21 269	21 263	21 872	21 884
42 Le Val-Saint-François	30 745	31 055	32 823	32 181	32 937	33 086	34 624	34 794
43 Sherbrooke	100 745	108 460	114 495	118 791	122 136	130 543	136 453	137 875
44 Coaticook	15 005	14 770	15 132	15 276	15 623	16 130	16 507	16 491
45 Memphrémagog	30 470	31 105	32 953	33 701	34 549	36 844	40 062	40 038
46 Brome-Missisquoi	41 130	42 820	44 490	43 862	44 952	46 368	47 401	47 676
47 La Haute-Yamaska	53 980	56 805	61 381	64 803	66 463	75 235	79 950	79 377
48 Acton	12 160	12 905	13 728	14 189	14 512	14 962	15 973	15 902
49 Drummond	67 630	69 445	73 127	75 192	76 979	81 629	86 663	86 934
50 Nicolet-Yamaska	23 175	23 070	23 853	24 243	24 811	24 466	24 633	24 696
51 Maskinongé	24 075	23 625	23 729	23 659	24 219	24 358	24 515	24 074
52 D'Autray	28 110	29 165	31 997	32 824	33 567	36 581	40 984	41 390
53 Le Bas-Richelieu	49 000	51 730	54 809	53 530	54 813	55 196	54 364	53 423
54 Les Maskoutains	63 885	66 665	71 446	73 224	75 065	78 740	80 983	80 372
55 Rouville	22 490	24 825	28 062	28 700	29 392	32 175	33 439	33 402
56 Le Haut-Richelieu	66 830	72 485	79 619	82 401	84 419	95 256	101 893	102 511

Tableau 207 (suite)

**Population des MRC et des communautés urbaines, Québec, 1971-1997**

Code Nom	1971	1976	1981	1986 <sup>1</sup>	1986 <sup>2</sup>	1991	1996	1997
<b>n</b>								
57 La Vallée-du-Richelieu	64 470	79 745	90 761	94 871	97 113	107 605	120 867	122 237
58 Champlain	202 965	258 455	282 346	293 054	301 444	320 828	331 133	330 539
59 Lajemmerais	37 755	52 440	67 337	72 179	73 896	87 901	98 542	100 395
60 L'Assomption	41 035	52 125	65 148	73 717	75 527	93 874	107 956	109 152
61 Joliette	38 075	40 340	43 184	44 488	45 565	49 483	51 381	50 978
62 Matawinie	22 905	24 865	28 108	30 607	31 273	36 061	41 250	41 754
63 Montcalm	20 330	22 710	27 009	28 610	29 232	33 669	38 977	39 974
64 Les Moulins	27 030	43 710	59 772	68 768	70 431	93 535	108 737	111 436
65 Laval	228 010	246 240	268 335	284 164	291 888	322 412	346 439	350 401
66 Communauté-Urbaine-de-Montréal	1 959 140	1 869 585	1 760 122	1 752 582	1 826 536	1 822 346	1 825 656	1 833 085
67 Roussillon	74 280	86 250	98 046	99 403	107 487	127 238	143 244	145 688
68 Les Jardins-de-Napierville	18 155	18 865	20 157	20 391	21 009	22 527	23 707	24 067
69 Le Haut-Saint-Laurent	21 185	22 345	22 833	21 307	23 250	23 932	24 293	24 824
70 Beauharnois-Salaberry	56 405	57 365	58 711	57 742	59 167	61 279	62 305	62 068
71 Vaudreuil-Soulanges	48 040	57 510	65 472	69 766	71 495	86 652	99 676	103 784
72 Deux-Montagnes	36 510	43 320	54 893	59 321	61 263	73 745	83 368	83 577
73 Thérèse-De Blainville	51 960	62 255	74 156	79 744	81 807	107 458	124 139	127 805
74 Mirabel	14 785	13 485	14 080	13 875	14 206	18 454	22 471	24 187
75 La Rivière-du-Nord	46 745	52 285	59 392	62 042	63 578	75 781	86 981	88 246
76 Argenteuil	26 445	26 700	26 759	26 738	27 342	27 866	28 372	28 807
77 Les Pays-d'en-Haut	14 490	16 590	19 010	18 857	19 281	23 594	29 131	29 395
78 Les Laurentides	23 305	25 040	28 585	28 594	29 242	32 326	36 745	36 770
79 Antoine-Labelle	27 525	27 835	30 805	30 906	31 626	32 782	34 537	34 489
80 Papineau	17 910	17 835	18 348	18 790	19 196	19 974	21 414	21 886
81 Communauté-Urbaine-de-l'Outaouais	145 135	168 996	166 900	179 070	183 787	207 029	225 554	227 097
82 Les Collines-de-l'Outaouais	16 380	20 644	22 105	23 889	24 680	29 615	32 979	33 371
83 La Vallée-de-la-Gatineau	20 060	18 695	19 725	19 485	20 203	19 459	20 727	20 987
84 Pontiac	16 990	16 820	15 778	15 100	15 424	15 454	15 764	15 713
85 Témiscamingue	19 220	17 690	17 816	17 332	17 740	17 799	18 568	18 451
86 Rouyn-Noranda	38 065	38 080	38 441	39 579	40 546	43 139	43 321	43 495
87 Abitibi-Ouest	27 245	25 190	24 921	24 293	24 860	24 705	24 502	24 425
88 Abitibi	23 550	23 795	24 897	25 222	25 830	25 986	26 247	26 127
89 Vallée-de-l'Or	34 805	36 345	39 112	40 344	41 326	44 242	45 560	45 468
90 Le Haut-Saint-Maurice	17 320	15 975	16 850	16 389	16 767	16 666	16 790	16 902
91 Le Domaine-du-Roi	30 095	29 940	33 080	33 307	34 110	34 047	35 191	35 138
92 Maria-Chapdelaine	26 205	26 825	29 089	28 920	29 601	28 844	28 810	28 918
93 Lac-Saint-Jean-Est	50 045	50 190	52 887	52 413	53 694	53 245	53 590	52 623
94 Le Fjord-du-Saguenay	159 870	162 425	170 619	170 817	175 075	177 111	179 186	179 858
95 La Haute-Côte-Nord	15 035	15 225	15 056	14 263	14 599	13 859	13 962	13 960
96 Manicouagan	34 205	36 525	37 240	36 369	37 273	37 053	37 409	36 926
971 Sept-Rivières <sup>3</sup>	31 200	43 550	42 447	36 224	41 885	41 795	42 057	42 302
972 Caniapiscau	7 765	11 070	10 787	4 667				
981 Minganie <sup>4</sup>	10 160	7 545	7 043	7 116	13 388	13 165	13 327	13 344
982 Côte-Nord-du-Golfe-Saint-Laurent	6 065	5 840	5 759	5 959				
991 Territoire conventionné <sup>5</sup>	25 785	30 405	33 219	30 059	36 986	37 290	37 413	37 476
992 Administration régionale Kativik	4 245	3 840	4 752	6 053				
<b>Québec</b>	<b>6 027 760</b>	<b>6 234 445</b>	<b>6 438 405</b>	<b>6 532 461</b>	<b>6 733 782</b>	<b>7 080 604</b>	<b>7 388 028</b>	<b>7 419 890</b>

1. Données du recensement de 1986.

2. Estimations de la population corrigées de 1986.

3. Depuis 1986, somme des MRC 971 et 972.

4. Depuis 1986, somme des MRC 981 et 982.

5. Depuis 1986, somme des MRC 991 et 992.

Sources : Statistique Canada, Recensements de 1971 à 1981; Estimations de la population (révisées pour le sous-dénombrement) depuis 1986.

Ce tableau et ses mises à jour sont sur le site Internet du Bureau de la statistique du Québec.

Tableau 208

**Naissances, décès et mariages des MRC et des communautés urbaines<sup>1</sup>, Québec, 1986-1996**

Code	Nom	1986	1990	1991	1992	1993	1994	1995	1996
		<b>n</b>							
	<b>Naissances</b>	<b>84 579</b>	<b>98 013</b>	<b>97 348</b>	<b>96 054</b>	<b>92 322</b>	<b>90 417</b>	<b>87 258</b>	<b>85 130</b>
01	Les Îles-de-la-Madeleine	176	220	214	171	167	165	132	142
02	Pabok	267	229	231	228	213	210	217	208
03	La Côte-de-Gaspé	271	258	240	258	222	218	192	204
04	Denis-Riverin	165	164	131	146	134	137	143	147
05	Bonaventure	262	252	257	243	200	218	190	218
06	Avignon	188	211	242	252	201	138	179	157
07	La Matapédia	336	283	293	240	258	241	236	219
08	Matane	321	296	272	241	235	238	192	200
09	La Mitis	251	286	243	225	215	224	198	224
10	Rimouski-Neigette	612	628	625	586	604	546	517	530
11	Les Basques	126	112	103	121	70	85	71	80
12	Rivière-du-Loup	398	395	413	395	308	325	316	292
13	Témiscouata	316	275	261	257	218	206	206	221
14	Kamouraska	324	290	257	286	249	265	224	212
15	Charlevoix-Est	228	199	196	155	201	159	151	174
16	Charlevoix	163	146	140	138	112	128	99	99
17	L'Islet	275	275	251	221	216	217	207	203
18	Montmagny	301	280	248	269	252	238	251	262
19	Bellechasse	383	393	379	346	314	306	331	299
20	L'Île-d'Orléans	71	93	95	96	65	77	67	75
21	La Côte-de-Beaupré	223	273	229	261	257	240	211	217
22	La Jacques-Cartier	364	395	507	431	377	421	384	402
23	Communauté-Urbaine-de-Québec	5 082	5 835	5 901	5 888	5 761	5 498	5 477	5 167
24	Desjardins	566	658	655	617	631	525	567	510
25	Les Chutes-de-la-Chaudière	922	1 159	1 176	1 109	1 089	1 099	1 060	1 049
26	La Nouvelle-Beauce	382	364	362	377	312	307	326	300
27	Robert-Cliche	318	273	224	254	210	212	158	190
28	Les Etchemins	253	198	212	204	201	192	198	187
29	Beauce-Sartigan	686	697	650	617	639	570	554	582
30	Le Granit	316	290	257	276	243	240	223	217
31	L'Amiante	582	463	501	432	392	410	367	374
32	L'Érable	316	323	311	326	304	310	306	277
33	Lotbinière	371	473	378	383	343	342	307	305
34	Portneuf	487	500	504	524	478	477	477	470
35	Mékinac	169	133	128	132	118	111	113	102
36	Le Centre-de-la-Mauricie	777	722	794	738	677	659	619	572
37	Francheville	1 556	1 731	1 716	1 634	1 568	1 561	1 516	1 450
38	Bécancour	206	259	221	223	240	247	239	194
39	Arthabaska	855	827	887	813	772	782	742	711
40	Asbestos	160	149	158	149	162	144	143	129
41	Le Haut-Saint-François	290	339	327	276	283	272	234	289
42	Le Val-Saint-François	423	471	464	459	421	441	448	357
43	Sherbrooke	1 504	1 750	1 711	1 714	1 616	1 581	1 576	1 692
44	Coaticook	217	262	243	235	201	193	206	176
45	Memphrémagog	508	535	536	488	447	445	459	432
46	Brome-Missisquoi	600	674	577	582	562	520	458	454
47	La Haute-Yamaska	966	1 166	1 140	1 152	1 041	922	1 002	880
48	Acton	274	225	204	169	177	193	207	197
49	Drummond	983	1 058	1 120	1 028	1 012	1 029	1 014	911
50	Nicolet-Yamaska	321	338	322	299	295	239	275	243
51	Maskinongé	251	283	256	261	240	227	221	208
52	D'Autray	363	487	528	449	464	490	429	470

Tableau 208 (suite)

**Naissances, décès et mariages des MRC et des communautés urbaines<sup>1</sup>, Québec, 1986-1996**

Code	Nom	1986	1990	1991	1992	1993	1994	1995	1996
<b>n</b>									
53	Le Bas-Richelieu	600	590	571	568	472	487	456	467
54	Les Maskoutains	871	1 076	1 107	1 028	980	952	908	930
55	Rouville	406	518	464	488	454	449	399	409
56	Le Haut-Richelieu	1 134	1 474	1 468	1 413	1 394	1 272	1 248	1 152
57	La Vallée-du-Richelieu	1 197	1 481	1 579	1 518	1 566	1 458	1 419	1 349
58	Champlain	3 965	4 622	4 538	4 254	4 032	3 925	3 666	3 625
59	Lajemmerais	910	1 288	1 251	1 369	1 346	1 280	1 274	1 231
60	L'Assomption	1 057	1 515	1 547	1 585	1 484	1 486	1 335	1 285
61	Joliette	579	606	580	668	622	623	534	547
62	Matawinie	411	498	488	498	509	496	443	450
63	Montcalm	303	466	484	511	486	528	488	503
64	Les Moulins	1 048	1 664	1 637	1 821	1 651	1 579	1 485	1 445
65	Laval	3 630	4 648	4 638	4 535	4 505	4 371	4 073	3 987
66	Communauté-Urbaine-de-Montréal	21 166	24 427	23 902	23 976	23 394	23 543	22 919	22 695
67	Roussillon	1 340	1 992	2 169	2 103	2 113	2 029	1 970	1 861
68	Les Jardins-de-Napierville	296	346	353	359	338	295	270	296
69	Le Haut-Saint-Laurent	341	362	357	337	318	317	294	263
70	Beauharnois-Salaberry	711	859	824	829	749	718	681	640
71	Vaudreuil-Soulanges	993	1 335	1 442	1 408	1 424	1 418	1 463	1 396
72	Deux-Montagnes	824	1 180	1 200	1 166	1 153	1 172	1 097	1 016
73	Thérèse-De Blainville	1 159	1 830	1 898	2 031	1 862	1 847	1 737	1 779
74	Mirabel	174	348	382	386	388	391	410	414
75	La Rivière-du-Nord	832	1 162	1 187	1 126	1 111	1 124	1 118	1 065
76	Argenteuil	310	350	325	355	328	314	276	288
77	Les Pays-d'en-Haut	229	285	320	309	299	278	273	247
78	Les Laurentides	399	451	412	418	436	396	379	392
79	Antoine-Labelle	389	369	381	363	369	374	350	328
80	Papineau	242	208	216	249	261	191	199	190
81	Communauté-Urbaine-de-l'Outaouais <sup>2</sup>	3 103	3 916	3 453	3 501	3 222	3 198	2 984	2 817
82	Les Collines-de-l'Outaouais	..	..	433	412	433	509	432	419
83	La Vallée-de-la-Gatineau	228	224	240	224	220	242	239	230
84	Pontiac	238	270	239	223	199	165	175	159
85	Témiscamingue	264	214	267	256	297	270	242	222
86	Rouyn-Noranda	558	665	654	653	606	587	567	560
87	Abitibi-Ouest	371	377	321	322	295	304	311	288
88	Abitibi	413	408	447	407	398	360	338	349
89	Vallée-de-l'Or	650	763	710	656	612	575	606	587
90	Le Haut-Saint-Maurice	245	275	276	243	257	200	229	218
91	Le Domaine-du-Roi	534	466	451	427	426	426	390	379
92	Maria-Chapdelaine	475	391	367	334	314	321	306	298
93	Lac-Saint-Jean-Est	793	740	703	701	613	593	541	560
94	Le Fjord-du-Saguenay	2 179	2 429	2 362	2 211	2 089	1 935	1 900	1 833
95	La Haute-Côte-Nord	173	214	226	191	175	146	162	143
96	Manicouagan	544	500	531	540	494	430	456	425
971	Sept-Rivières	473	496	514	524	512	470	495	467
972	Caniapiscau	44	47	52	83	79	82	59	72
981	Minganie	221	95	119	106	97	92	90	106
982	Côte-Nord-du-Golfe-Saint-Laurent <sup>3</sup>	..	82	94	83	70	70	79	61
991	Territoire conventionné	676	636	583	637	611	612	584	548
992	Administration régionale Kativik	156	260	296	275	272	277	274	259

Tableau 208 (suite)

**Naissances, décès et mariages des MRC et des communautés urbaines<sup>1</sup>, Québec, 1986-1996**

Code	Nom	1986	1990	1991	1992	1993	1994	1995	1996
		<b>n</b>							
	<b>Décès</b>	<b>46 964</b>	<b>48 651</b>	<b>49 243</b>	<b>48 963</b>	<b>51 831</b>	<b>51 389</b>	<b>52 722</b>	<b>52 278</b>
01	Les Îles-de-la-Madeleine	96	108	68	102	79	102	128	102
02	Pabok	154	175	176	161	178	180	181	161
03	La Côte-de-Gaspé	150	156	157	164	149	151	184	167
04	Denis-Riverin	121	118	119	129	125	140	142	149
05	Bonaventure	173	145	127	146	133	134	151	157
06	Avignon	147	130	116	129	125	127	153	123
07	La Matapédia	164	164	168	166	176	167	192	183
08	Matane	203	174	196	194	217	228	215	209
09	La Mitis	198	179	193	183	186	208	170	168
10	Rimouski-Neigette	328	342	328	344	369	352	382	350
11	Les Basques	115	115	108	101	109	97	116	92
12	Rivière-du-Loup	226	238	227	261	217	260	247	241
13	Témiscouata	196	210	203	197	176	169	193	209
14	Kamouraska	182	218	214	214	233	199	224	195
15	Charlevoix-Est	158	123	152	133	145	168	144	134
16	Charlevoix	127	147	134	129	140	143	113	122
17	L'Islet	205	176	173	203	171	162	187	157
18	Montmagny	229	224	229	218	225	225	261	220
19	Bellechasse	240	233	251	242	250	263	250	258
20	L'Île-d'Orléans	49	39	46	60	39	56	42	54
21	La Côte-de-Beaupré	162	164	170	155	153	165	172	198
22	La Jacques-Cartier	76	105	59	96	78	81	72	90
23	Communauté-Urbaine-de-Québec	3 379	3 524	3 535	3 577	3 801	3 757	3 825	3 874
24	Desjardins	316	344	367	360	357	348	360	402
25	Les Chutes-de-la-Chaudière	203	212	231	221	267	241	269	283
26	La Nouvelle-Beauce	117	154	172	181	153	171	190	176
27	Robert-Cliche	139	157	141	141	119	150	134	111
28	Les Etchemins	164	159	157	171	170	164	174	148
29	Beauce-Sartigan	285	262	309	291	289	291	285	290
30	Le Granit	144	155	182	170	173	167	197	168
31	L'Amiante	366	383	377	369	337	401	395	386
32	L'Érable	194	198	187	195	209	189	214	216
33	Lotbinière	193	181	168	163	159	184	190	193
34	Portneuf	336	331	403	328	421	380	366	355
35	Mékinac	139	101	122	107	111	121	128	132
36	Le Centre-de-la-Mauricie	575	598	590	640	641	646	664	616
37	Francheville	1 048	987	1 056	973	1 027	1 090	1 137	1 076
38	Bécancour	136	146	145	132	154	158	141	147
39	Arthabaska	419	414	435	439	445	433	467	461
40	Asbestos	141	138	135	153	158	135	151	126
41	Le Haut-Saint-François	181	172	175	134	175	151	175	152
42	Le Val-Saint-François	262	249	262	202	223	223	244	205
43	Sherbrooke	911	893	893	947	980	904	1 047	1 004
44	Coaticook	103	116	115	115	112	129	137	130
45	Memphrémagog	335	322	320	320	315	316	340	324
46	Brome-Missisquoi	421	394	405	413	434	464	436	434
47	La Haute-Yamaska	439	478	517	532	545	515	543	505
48	Acton	112	120	91	90	119	102	84	108
49	Drummond	583	619	557	591	669	613	638	674
50	Nicolet-Yamaska	212	215	290	239	251	239	231	229
51	Maskinongé	250	239	223	229	247	219	257	203
52	D'Autray	317	360	328	311	323	330	341	349

Tableau 208 (suite)

**Naissances, décès et mariages des MRC et des communautés urbaines<sup>1</sup>, Québec, 1986-1996**

Code	Nom	1986	1990	1991	1992	1993	1994	1995	1996
53	Le Bas-Richelieu	392	407	394	460	474	414	422	454
54	Les Maskoutains	579	625	615	582	644	651	645	640
55	Rouville	172	208	217	192	204	215	223	188
56	Le Haut-Richelieu	556	577	584	623	736	685	708	672
57	La Vallée-du-Richelieu	487	500	490	489	530	561	529	548
58	Champlain	1 567	1 755	1 716	1 733	1 850	1 877	1 884	1 903
59	Lajemmerais	327	305	312	320	372	329	392	378
60	L'Assomption	340	377	401	429	433	468	466	463
61	Joliette	304	363	374	403	465	471	447	454
62	Matawinie	257	300	289	292	350	307	335	312
63	Montcalm	225	273	251	210	298	259	272	299
64	Les Moulins	256	303	341	318	349	369	376	363
65	Laval	1 495	1 792	1 809	1 722	1 947	1 918	2 009	2 130
66	Communauté-Urbaine-de-Montréal	15 057	15 170	15 408	15 053	15 905	15 667	15 928	15 591
67	Roussillon	501	609	620	613	699	597	699	729
68	Les Jardins-de-Napierville	158	164	157	158	171	159	155	143
69	Le Haut-Saint-Laurent	217	227	194	202	213	211	230	218
70	Beauharnois-Salaberry	437	483	507	517	511	508	473	483
71	Vaudreuil-Soulanges	450	457	494	457	514	488	558	545
72	Deux-Montagnes	363	386	413	444	402	471	479	433
73	Thérèse-De Blainville	283	427	409	433	490	488	487	490
74	Mirabel	69	73	88	103	97	102	102	120
75	La Rivière-du-Nord	427	529	522	537	549	608	568	562
76	Argenteuil	269	248	243	250	301	298	274	256
77	Les Pays-d'en-Haut	162	182	183	197	229	216	220	233
78	Les Laurentides	250	276	259	267	355	298	338	331
79	Antoine-Labelle	238	241	258	220	239	263	253	284
80	Papineau	146	174	172	154	180	175	165	145
81	Communauté-Urbaine-de-l'Outaouais <sup>2</sup>	1 152	1 180	1 129	1 112	1 149	1 145	1 233	1 266
82	Les Collines-de-l'Outaouais	..	..	127	124	154	149	149	147
83	La Vallée-de-la-Gatineau	178	154	157	193	169	189	160	170
84	Pontiac	188	162	134	163	159	135	117	150
85	Témiscamingue	113	110	133	127	105	141	115	141
86	Rouyn-Noranda	230	246	200	274	266	280	271	324
87	Abitibi-Ouest	183	149	153	175	154	160	181	174
88	Abitibi	118	128	127	132	150	143	163	156
89	Vallée-de-l'Or	246	267	254	263	299	276	268	304
90	Le Haut-Saint-Maurice	137	105	121	121	126	141	142	124
91	Le Domaine-du-Roi	203	245	229	226	252	202	218	229
92	Maria-Chapdelaine	169	155	178	190	191	184	186	191
93	Lac-Saint-Jean-Est	315	286	326	323	350	344	326	372
94	Le Fjord-du-Saguenay	1 008	1 090	1 120	1 047	1 105	1 194	1 154	1 227
95	La Haute-Côte-Nord	83	98	106	69	90	88	87	107
96	Manicouagan	141	173	156	162	174	168	199	171
971	Sept-Rivières	163	143	165	178	126	150	184	191
972	Caniapiscau	7	8	9	6	13	6	17	7
981	Minganie <sup>3</sup>	75	40	32	45	49	37	49	45
982	Côte-Nord-du-Golfe-Saint-Laurent	..	37	21	37	29	28	35	34
991	Territoire conventionné	107	89	90	108	108	100	107	96
992	Administration régionale Kativik	45	51	54	49	49	48	45	69

Tableau 208 (suite)

**Naissances, décès et mariages des MRC et des communautés urbaines<sup>1</sup>, Québec, 1986-1996**

Code	Nom	1986	1990	1991	1992	1993	1994	1995	1996
		<b>n</b>							
	<b>Mariages</b>	<b>33 108</b>	<b>32 059</b>	<b>28 922</b>	<b>25 821</b>	<b>25 018</b>	<b>24 984</b>	<b>24 237</b>	<b>23 963</b>
01	Les Îles-de-la-Madeleine	61	34	24	20	20	37	34	45
02	Pabok	39	66	58	53	46	65	73	69
03	La Côte-de-Gaspé	76	57	52	45	40	41	58	38
04	Denis-Riverin	69	40	26	44	21	24	23	27
05	Bonaventure	100	75	64	54	51	54	49	58
06	Avignon	64	28	33	34	26	24	36	26
07	La Matapédia	111	72	51	48	48	45	52	43
08	Matane	92	60	66	52	57	50	59	43
09	La Mitis	75	67	41	30	36	47	51	57
10	Rimouski-Neigette	284	236	220	188	201	196	177	126
11	Les Basques	49	37	32	14	20	20	30	17
12	Rivière-du-Loup	171	168	160	112	108	100	96	98
13	Témiscouata	110	69	62	34	49	54	45	52
14	Kamouraska	119	80	70	67	50	48	59	41
15	Charlevoix-Est	111	90	65	61	84	70	63	68
16	Charlevoix	84	45	46	40	46	32	34	41
17	L'Islet	88	66	73	52	40	41	50	44
18	Montmagny	127	124	98	103	97	105	89	82
19	Bellechasse	121	100	80	77	77	80	59	62
20	L'Île-d'Orléans	49	29	22	32	34	19	30	37
21	La Côte-de-Beaupré	68	73	48	74	46	71	55	73
22	La Jacques-Cartier	108	110	104	74	65	75	52	60
23	Communauté-Urbaine-de-Québec	2 453	2 416	2 155	1 921	1 856	1 834	1 689	1 645
24	Desjardins	156	138	140	109	106	119	88	87
25	Les Chutes-de-la-Chaudière	116	128	119	103	118	87	107	75
26	La Nouvelle-Beauce	128	108	89	62	69	65	77	91
27	Robert-Cliche	171	144	130	111	123	110	102	108
28	Les Etchemins	75	83	78	66	36	58	54	39
29	Beauce-Sartigan	225	179	144	140	133	133	130	136
30	Le Granit	142	85	78	60	64	68	60	56
31	L'Amiante	288	216	181	158	130	120	151	125
32	L'Érable	106	105	72	56	55	52	60	53
33	Lotbinière	126	94	86	87	64	55	61	69
34	Portneuf	167	148	125	91	90	101	88	85
35	Mékinac	63	34	23	25	22	29	26	23
36	Le Centre-de-la-Mauricie	377	256	260	208	183	199	175	181
37	Francheville	658	563	526	452	427	428	404	378
38	Bécancour	49	40	36	29	39	37	31	42
39	Arthabaska	331	245	227	183	186	180	186	195
40	Asbestos	78	52	43	41	38	38	36	28
41	Le Haut-Saint-François	107	76	58	50	44	49	44	49
42	Le Val-Saint-François	139	126	95	65	89	81	91	68
43	Sherbrooke	714	686	631	594	551	552	543	526
44	Coaticook	73	62	53	50	50	35	27	25
45	Memphrémagog	170	185	162	166	157	162	181	177
46	Brome-Missisquoi	223	271	194	205	191	210	210	220
47	La Haute-Yamaska	396	339	303	297	264	268	262	299
48	Acton	74	47	39	25	32	31	24	27
49	Drummond	378	342	279	295	264	246	269	273
50	Nicolet-Yamaska	105	89	52	72	74	53	56	46
51	Maskinongé	99	65	79	52	42	58	30	52
52	D'Autray	129	92	77	69	73	63	67	61
53	Le Bas-Richelieu	274	230	190	163	184	164	149	151
54	Les Maskoutains	388	350	341	268	287	298	275	250

Tableau 208 (suite)

**Naissances, décès et mariages des MRC et des communautés urbaines<sup>1</sup>, Québec, 1986-1996**

Code	Nom	1986	1990	1991	1992	1993	1994	1995	1996
<b>n</b>									
55	Rouville	72	85	110	77	66	71	77	58
56	Le Haut-Richelieu	494	403	382	347	359	387	346	320
57	La Vallée-du-Richelieu	261	337	274	271	265	327	343	324
58	Champlain	1 302	1 439	1 219	1 094	1 104	1 093	1 048	1 046
59	Lajemmerais	185	201	166	150	142	159	169	190
60	L'Assomption	194	191	137	123	145	145	137	150
61	Joliette	413	444	415	383	347	360	343	350
62	Matawinie	144	121	92	110	109	95	120	111
63	Montcalm	101	93	79	93	81	94	72	85
64	Les Moulins	162	200	159	131	138	133	158	153
65	Laval	1 339	1 561	1 339	1 146	1 082	1 103	973	1 094
66	Communauté-Urbaine-de-Montréal	10 356	10 728	9 900	9 128	8 750	8 422	8 031	7 701
67	Roussillon	346	347	278	251	238	275	264	285
68	Les Jardins-de-Napierville	85	66	73	54	52	46	59	49
69	Le Haut-Saint-Laurent	81	106	83	73	57	74	77	76
70	Beauharnois-Salaberry	420	389	352	302	329	280	293	287
71	Vaudreuil-Soulanges	234	265	236	254	235	263	280	328
72	Deux-Montagnes	185	192	160	160	182	192	156	176
73	Thérèse-De Blainville	232	231	236	192	187	229	218	197
74	Mirabel	57	46	42	45	51	47	52	68
75	La Rivière-du-Nord	569	535	563	489	542	492	489	537
76	Argenteuil	111	104	82	81	79	85	103	83
77	Les Pays-d'en-Haut	159	147	167	123	133	150	158	152
78	Les Laurentides	114	142	120	107	106	130	138	166
79	Antoine-Labelle	138	146	121	112	108	97	120	116
80	Papineau	76	60	51	56	44	58	63	84
81	Communauté-Urbaine-de-l'Outaouais	990	1 150	1 088	785	803	816	803	827
82	Les Collines-de-l'Outaouais <sup>2</sup>	..	..	119	99	71	87	81	88
83	La Vallée-de-la-Gatineau	76	73	61	65	68	96	81	84
84	Pontiac	107	119	91	92	87	87	99	103
85	Témiscamingue	70	87	68	53	50	60	55	63
86	Rouyn-Noranda	183	149	169	128	116	170	140	125
87	Abitibi-Ouest	128	65	65	66	69	70	63	61
88	Abitibi	122	103	83	67	66	57	81	89
89	Vallée-de-l'Or	187	158	143	127	127	139	122	117
90	Le Haut-Saint-Maurice	58	51	40	65	57	48	30	45
91	Le Domaine-du-Roi	178	145	122	101	87	88	102	90
92	Maria-Chapdelaine	167	136	113	94	97	105	85	81
93	Lac-Saint-Jean-Est	350	210	240	169	164	162	185	180
94	Le Fjord-du-Saguenay	927	800	680	626	557	563	620	583
95	La Haute-Côte-Nord	49	55	45	33	43	32	36	29
96	Manicouagan	175	140	130	78	90	94	75	73
971	Sept-Rivières	145	142	127	104	87	95	94	122
972	Caniapiscau	7	9	3	2	7	4	3	5
981	Minganie <sup>3</sup>	49	32	21	18	12	12	23	17
982	Côte-Nord-du-Golfe-Saint-Laurent	..	10	9	15	14	8	21	16
991	Territoire conventionné	127	113	91	87	93	89	101	107
992	Administration régionale Kativik	29	13	18	14	19	14	23	25

1. Selon les frontières de l'année.

2. Somme des MRC 81 et 82 jusqu'en 1990.

3. Somme des MRC 981 et 982 jusqu'en 1987.

Source : Bureau de la statistique du Québec.

Ce tableau et ses mises à jour sont sur le site Internet du Bureau de la statistique du Québec.

Tableau 209

**Naissances, décès, mariages et population des municipalités de 5 000 habitants et plus, Québec, 1995-1996**

Code	Nom	Population		Naissances		Décès		Mariages	
		1991	1996	1995	1996	1995	1996	1995	1996
n									
93040	Alma	25 910	26 127	250	254	134	151	111	109
88055	Amos	13 783	13 632	179	193	112	91	60	62
7047	Amqui	6 518	6 800	75	63	55	54	29	15
66010	Anjou	37 210	37 308	402	424	235	231	39	30
40040	Asbestos	6 487	6 271	64	45	86	72	14	12
43015	Ascot	8 414	8 663	139	139	25	20	10	16
81025	Aylmer	32 244	34 901	449	434	161	168	66	67
96020	Baie-Comeau	26 012	25 554	322	268	127	119	52	54
66105	Beaconsfield	19 616	19 414	211	192	88	83	65	54
70025	Beauharnois	6 449	6 435	70	81	64	51	6	17
23005	Beauport	69 158	72 920	844	769	561	623	107	117
38010	Bécancour	10 911	11 489	147	115	68	64	21	20
75010	Bellefeuille	10 883	12 803	186	196	39	38	8	7
57040	Beloil	18 516	19 294	220	199	99	92	65	36
25043	Bernières-Saint-Nicolas	14 431	15 594	218	233	44	38	15	9
73015	Blainville	22 679	29 603	513	506	86	98	39	70
73005	Boisbriand	21 124	25 227	478	496	65	50	34	32
73030	Bois-des-Filion	6 337	7 124	100	120	42	39	9	10
59005	Boucherville	33 796	34 989	354	320	161	161	68	75
58005	Brossard	64 793	65 927	640	577	283	289	18	42
81005	Buckingham	10 548	11 678	174	156	98	110	36	26
67020	Candiac	11 064	11 805	147	142	24	24	6	14
82020	Cantley	4 424	5 425	87	82	20	12	4	10
37055	Cap-de-la-Madeleine	33 716	33 438	382	327	269	287	57	52
23065	Cap-Rouge	14 105	14 163	132	118	39	35	35	46
57010	Carignan	5 386	5 614	70	57	26	21	5	5
57005	Chambly	15 893	19 716	364	318	103	90	45	47
60005	Charlemagne	5 598	5 739	56	68	21	26	8	9
23030	Charlesbourg	70 788	70 942	668	674	407	435	143	133
25030	Charny	10 239	10 661	127	88	57	63	16	13
67050	Châteauguay	39 833	41 423	482	442	305	290	109	111
82025	Chelsea	5 091	5 925	55	52	12	16	26	26
99025	Chibougamau	8 855	8 664	123	132	32	30	25	27
94050	Chicoutimi	62 670	63 061	689	625	449	500	300	295
44035	Coaticook	6 637	6 653	145	105	92	106	13	8
59035	Contrecoeur	5 501	5 331	35	48	44	53	14	7
66055	Côte-Saint-Luc	28 700	29 705	229	253	491	472	111	75
46080	Cowansville	11 982	12 051	129	137	134	138	107	100
67025	Delson	6 063	6 703	93	103	20	26	7	9
79090	Des Ruisseaux	4 449	5 139	110	57	80	92	1	8
72010	Deux-Montagnes	13 035	15 953	248	258	94	89	45	41
92025	Dolbeau	8 181	8 310	96	81	56	39	31	33
66140	Dollard-des-Ormeaux	46 922	47 826	583	513	173	189	81	101
34025	Donnacoona	5 659	5 739	41	46	65	53	10	8
66085	Dorval	17 249	17 572	189	185	175	136	42	54
49057	Drummondville	43 171	44 882	501	447	469	489	207	182
46115	Farnham	6 146	6 044	75	56	56	62	15	13
43020	Fleurimont	14 727	16 262	197	196	81	81	9	6
3005	Gaspé	16 402	16 517	147	167	156	148	46	34
81015	Gatineau	92 284	100 702	1 421	1 299	429	439	194	198
47015	Granby	42 804	43 316	695	560	436	371	210	236
47020	Granby	10 623	11 266	3	58	2	3	7	2

Tableau 209 (suite)

**Naissances, décès, mariages et population des municipalités de 5 000 habitants et plus, Québec, 1995-1996**

Code	Nom	Population		Naissances		Décès		Mariages	
		1991	1996	1995	1996	1995	1996	1995	1996
n									
36055	Grand-Mère	14 287	14 223	119	108	161	153	25	24
58015	Greenfield Park	17 652	17 337	213	197	120	116	61	82
66060	Hampstead	8 645	6 986	74	74	31	32	24	19
81020	Hull	60 707	62 339	808	751	516	524	486	512
56085	Iberville	9 352	9 635	150	117	156	152	37	47
61025	Joliette	17 396	17 541	149	163	219	182	287	298
94070	Jonquière	57 933	56 503	560	600	426	431	183	161
66100	Kirkland	17 495	18 678	195	206	60	48	6	5
94040	La Baie	20 995	21 057	280	241	145	162	49	65
82035	La Pêche	5 854	6 160	96	76	63	44	21	18
64020	La Plaine	10 576	14 413	275	257	33	51	24	22
67015	La Prairie	14 938	17 128	276	244	112	133	48	47
87090	La Sarre	8 513	8 345	104	97	67	56	38	35
90010	La Tuque	12 577	12 102	138	124	119	107	17	36
56070	L'Acadie	5 074	5 474	54	58	14	15	13	10
22040	Lac-Beauport	4 462	5 008	66	71	5	18	-	-
46075	Lac-Brome	4 824	5 073	46	39	67	62	28	39
64005	Lachenaie	15 074	18 489	269	276	44	37	13	12
66080	Lachine	35 266	35 171	421	419	414	397	132	130
76020	Lachute	11 730	11 493	138	130	164	143	46	46
30030	Lac-Mégantic	5 838	5 864	77	58	104	80	25	27
23040	Lac-Saint-Charles	7 520	8 540	138	114	25	40	11	12
75035	Lafontaine	7 365	9 008	122	100	74	49	2	4
23055	L'Ancienne-Lorette	15 242	15 895	163	167	71	72	62	60
66040	LaSalle	73 804	72 029	905	963	549	631	115	106
60027	L'Assomption	10 830	11 366	144	143	84	84	18	22
65005	Laval	314 398	330 393	4 073	3 987	2 009	2 130	973	1 094
52005	Lavaltrie	4 365	5 821	163	176	39	40	16	26
60010	Le Gardeur	13 814	16 853	251	255	58	55	23	28
58025	LeMoyne	5 412	5 052	68	54	36	31	12	16
24020	Lévis	39 452	40 407	401	371	329	365	68	71
66150	L'Île-Bizard	11 352	13 038	179	159	66	73	25	24
71060	L'Île-Perrot	8 064	9 178	208	136	62	76	25	27
58030	Longueuil	129 874	127 977	1 641	1 678	850	886	752	714
23045	Loretteville	14 219	14 168	149	146	101	124	34	25
73025	Lorraine	8 410	8 876	71	81	20	17	1	6
51015	Louiseville	8 000	7 911	73	63	110	73	11	22
45070	Magog	14 034	14 050	246	227	177	152	75	59
45075	Magog	4 541	5 216	7	16	1	10	3	1
55045	Marieville	5 128	5 510	88	81	96	77	18	8
64015	Mascouche	25 828	28 097	382	387	101	85	56	54
81010	Masson-Angers	5 753	7 989	132	177	29	25	21	24
8055	Matane	12 756	12 364	91	106	145	131	36	27
67045	Mercier	8 227	9 059	136	108	36	28	11	16
74005	Mirabel	17 971	22 689	410	414	102	120	52	68
92020	Mistassini	6 842	6 904	73	66	57	60	18	15
9075	Mont-Joli	6 265	6 267	58	65	73	72	12	21
79085	Mont-Laurier	7 862	8 007	66	89	4	21	77	65
18050	Montmagny	11 861	11 885	129	113	138	118	60	46
66025	Montréal	1 017 666	1 016 376	13 412	13 217	10 025	9 816	5 881	5 575
66020	Montréal-Nord	85 516	81 581	1 057	1 107	773	796	156	134
66045	Montréal-Ouest	5 180	5 254	57	50	24	22	15	14

Tableau 209 (suite)

**Naissances, décès, mariages et population des municipalités de 5 000 habitants et plus, Québec, 1995-1996**

Code	Nom	Population		Naissances		Décès		Mariages	
		1991	1996	1995	1996	1995	1996	1995	1996
n									
66070	Mont-Royal	18 212	18 282	162	147	176	141	78	87
57035	Mont-Saint-Hilaire	12 267	13 064	120	124	67	61	48	56
71065	Notre-Dame-de-l'Île-Perrot	5 372	7 059	64	124	22	17	24	32
61030	Notre-Dame-des-Prairies	6 465	6 837	46	51	30	33	7	8
57030	Otterburn Park	6 046	7 320	106	110	31	32	15	11
66065	Outremont	22 935	22 571	229	305	132	117	82	105
66130	Pierrefonds	48 735	52 986	895	856	288	245	142	129
71070	Pincourt	9 639	10 023	124	111	43	45	15	15
24010	Pintendre	5 028	6 035	103	85	20	20	8	5
32040	Plessisville	6 952	6 810	90	72	78	44	23	22
72020	Pointe-Calumet	4 482	5 443	71	77	38	25	4	5
66095	Pointe-Claire	27 647	28 435	391	338	207	248	145	154
37075	Pointe-du-Lac	5 720	6 197	89	71	50	30	14	15
97020	Port-Cartier	7 383	7 070	71	78	30	27	14	23
75040	Prévost	6 024	7 308	89	79	47	52	9	24
23025	Québec	167 517	167 264	1 714	1 664	1 714	1 666	1 116	1 094
60015	Repentigny	49 630	53 824	632	557	228	231	60	65
71133	Rigaud	5 770	6 057	71	66	67	38	9	15
10045	Rimouski	30 873	31 773	286	300	308	270	138	101
12070	Rivière-du-Loup	14 017	14 721	167	128	160	162	66	76
91025	Roberval	11 628	11 640	104	113	88	99	54	45
43030	Rock Forest	14 551	16 604	203	227	78	47	24	24
73020	Rosemère	11 198	12 025	112	108	62	56	38	32
86043	Rouyn-Noranda	29 021	28 819	384	385	228	262	117	95
66145	Roxboro	5 879	5 950	45	64	26	29	20	16
59015	Saint-Amable	5 804	7 105	125	126	22	26	14	12
75020	Saint-Antoine	10 232	10 806	149	144	58	56	11	11
56090	Saint-Athanase	6 411	6 546	24	45	12	7	-	-
23070	Saint-Augustin-de-Desmaures	12 680	14 771	212	190	67	66	15	8
57020	Saint-Basile-le-Grand	10 127	11 771	159	170	27	39	23	14
57015	Saint-Bruno-de-Montarville	23 849	23 714	221	216	101	116	62	63
61035	Saint-Charles-Borromée	9 658	10 013	103	100	116	125	1	5
49065	Saint-Charles-de-Drummond	4 274	5 046	61	65	4	3	3	2
75005	Saint-Colomban	3 638	5 569	98	102	18	17	7	5
67035	Saint-Constant	18 423	21 933	373	339	78	77	28	37
77020	Sainte-Adèle	4 916	5 837	62	56	39	38	42	50
78025	Sainte-Agathe-des-Monts	5 452	5 669	70	63	129	131	35	24
4040	Sainte-Anne-des-Monts	5 652	5 617	73	52	54	45	8	16
73035	Sainte-Anne-des-Plaines	10 787	12 908	178	184	34	45	28	16
67030	Sainte-Catherine	9 805	13 724	258	263	43	50	13	10
23060	Sainte-Foy	71 133	72 330	666	619	467	475	65	59
59010	Sainte-Julie	20 632	24 030	401	395	75	57	31	35
63060	Sainte-Julienne	5 797	6 778	95	97	43	57	12	17
43040	Saint-Élie-d'Orford	4 854	6 148	114	127	22	9	14	13
26030	Sainte-Marie	10 542	10 966	139	119	64	58	32	40
37050	Sainte-Marthe-du-Cap	5 798	6 150	79	72	30	25	1	-
72015	Sainte-Marthe-sur-le-Lac	7 410	8 295	126	117	37	52	12	14

Tableau 209 (suite)

**Naissances, décès, mariages et population des municipalités de 5 000 habitants et plus, Québec, 1995-1996**

Code	Nom	Population		Naissances		Décès		Mariages	
		1991	1996	1995	1996	1995	1996	1995	1996
n									
23035	Saint-Émile	6 921	9 889	186	166	32	21	14	12
75030	Sainte-Sophie	7 377	8 534	106	97	47	42	15	7
73010	Sainte-Thérèse	24 158	23 477	285	284	178	185	69	31
25010	Saint-Étienne-de-Lauzon	7 256	8 207	115	121	27	25	12	6
72005	Saint-Eustache	37 278	39 848	495	441	241	220	74	86
91040	Saint-Félicien	9 340	9 599	115	118	56	60	21	31
29075	Saint-Georges	19 583	20 057	264	310	133	162	65	66
75045	Saint-Hippolyte	4 697	5 672	65	66	21	29	29	26
58020	Saint-Hubert	74 027	77 042	953	959	375	344	143	114
54045	Saint-Hyacinthe	39 292	38 981	408	380	477	470	187	181
25020	Saint-Jean-Chrysostome	12 717	16 161	288	291	24	21	13	15
56080	Saint-Jean-sur-Richelieu	37 607	36 435	466	393	362	347	186	180
75015	Saint-Jérôme	23 384	23 916	281	260	257	271	407	451
58010	Saint-Lambert	20 976	20 971	151	160	220	237	62	78
66075	Saint-Laurent	72 402	74 240	1 021	996	603	541	277	269
71105	Saint-Lazare	9 057	11 193	197	158	32	29	15	29
66015	Saint-Léonard	73 120	71 327	1 083	1 022	434	465	162	174
63050	Saint-Lin	7 029	9 336	35	39	75	60	7	4
37060	Saint-Louis-de-France	6 747	7 327	89	75	15	27	18	14
56075	Saint-Luc	15 008	18 371	288	276	58	46	34	22
49035	Saint-Nicéphore	8 093	9 251	124	125	15	30	12	20
34128	Saint-Raymond	8 126	8 733	107	92	60	81	16	17
25035	Saint-Rédempteur	5 862	6 358	76	75	17	12	8	8
68055	Saint-Rémi	5 768	5 707	64	59	44	39	16	10
25025	Saint-Romuald	9 830	10 604	128	126	65	89	27	20
70055	Saint-Timothée	8 292	8 495	96	93	44	45	18	24
70045	Salaberry-de-Valleyfield	27 598	26 600	289	258	264	291	226	211
97010	Sept-Îles	24 848	25 224	368	325	134	148	75	91
36030	Shawinigan	19 931	18 678	153	145	260	239	77	100
36035	Shawinigan-Sud	11 584	11 804	110	95	120	107	27	20
43025	Sherbrooke	76 431	76 786	822	846	751	720	443	411
23020	Sillery	12 519	12 003	90	71	161	138	48	43
53057	Sorel	24 253	23 248	188	179	228	232	94	96
64010	Terrebonne	39 678	42 214	559	525	198	190	65	65
31087	Thetford Mines	18 251	17 635	154	179	214	185	88	73
53045	Tracy	13 181	12 773	97	111	78	94	19	17
37065	Trois-Rivières	49 426	48 419	470	486	539	505	241	241
37070	Trois-Rivières-Ouest	20 076	22 886	256	239	93	78	36	24
23050	Val-Bélair	17 181	20 176	380	356	80	74	16	18
82015	Val-des-Monts	5 551	7 231	88	116	20	35	15	19
89005	Val-d'Or	23 842	24 285	314	313	175	188	79	88
23010	Vanier	10 833	11 174	109	100	93	98	17	10
59020	Varenes	14 758	18 842	311	281	70	64	33	32
71083	Vaudreuil-Dorion	17 107	18 466	282	266	125	120	71	73
66035	Verdun	61 307	59 714	790	753	607	537	126	117
39062	Victoriaville	36 392	38 174	448	427	316	341	145	147
66030	Westmount	20 239	20 420	123	142	175	162	180	216

Sources : Statistique Canada, Recensement de 1996.  
Bureau de la statistique du Québec.

Ce tableau et ses mises à jour sont sur le site Internet du Bureau de la statistique du Québec.

Tableau 210

**Naissances selon le sexe et le mois, Québec, 1990-1996**

	<b>1990</b>	<b>1991</b>	<b>1992</b>	<b>1993</b>	<b>1994</b>	<b>1995</b>	<b>1996</b>
	<b>n</b>						
<b>Sexe masculin</b>	<b>50 392</b>	<b>49 965</b>	<b>49 273</b>	<b>47 573</b>	<b>46 359</b>	<b>44 699</b>	<b>43 651</b>
Janvier	3 915	3 890	3 922	3 902	3 578	3 495	3 381
Février	3 744	3 795	3 996	3 587	3 534	3 545	3 369
Mars	4 353	4 482	4 404	4 329	4 258	4 022	3 778
Avril	4 392	4 487	4 517	4 284	4 170	3 768	3 876
Mai	4 578	4 545	4 450	4 315	4 218	4 230	3 933
Juin	4 293	4 226	4 303	4 159	4 098	3 920	3 758
Juillet	4 402	4 448	4 284	4 169	3 961	3 953	3 953
Août	4 483	4 106	3 986	4 043	3 867	3 752	3 738
Septembre	4 382	4 210	4 107	3 888	3 947	3 847	3 700
Octobre	4 210	3 953	3 851	3 755	3 666	3 623	3 558
Novembre	3 791	3 754	3 659	3 573	3 474	3 330	3 297
Décembre	3 849	4 069	3 794	3 569	3 588	3 214	3 310
<b>Sexe féminin</b>	<b>47 621</b>	<b>47 383</b>	<b>46 781</b>	<b>44 749</b>	<b>44 058</b>	<b>42 559</b>	<b>41 479</b>
Janvier	3 628	3 767	3 766	3 621	3 396	3 398	3 158
Février	3 540	3 569	3 845	3 363	3 442	3 263	3 326
Mars	4 211	4 178	4 198	4 003	3 878	3 831	3 673
Avril	4 218	4 247	4 252	4 080	3 882	3 605	3 810
Mai	4 364	4 211	4 204	4 057	3 916	3 982	3 904
Juin	4 053	4 082	3 940	3 720	3 916	3 766	3 530
Juillet	4 032	4 139	4 067	3 895	3 833	3 703	3 733
Août	4 047	3 945	3 830	3 657	3 662	3 687	3 432
Septembre	4 104	4 036	3 842	3 883	3 671	3 602	3 552
Octobre	3 945	3 853	3 829	3 561	3 552	3 370	3 315
Novembre	3 660	3 653	3 477	3 418	3 377	3 211	2 953
Décembre	3 819	3 703	3 531	3 491	3 533	3 141	3 093
<b>Sexes réunis</b>	<b>98 013</b>	<b>97 348</b>	<b>96 054</b>	<b>92 322</b>	<b>90 417</b>	<b>87 258</b>	<b>85 130</b>
Janvier	7 543	7 657	7 688	7 523	6 974	6 893	6 539
Février	7 284	7 364	7 841	6 950	6 976	6 808	6 695
Mars	8 564	8 660	8 602	8 332	8 136	7 853	7 451
Avril	8 610	8 734	8 769	8 364	8 052	7 373	7 686
Mai	8 942	8 756	8 654	8 372	8 134	8 212	7 837
Juin	8 346	8 308	8 243	7 879	8 014	7 686	7 288
Juillet	8 434	8 587	8 351	8 064	7 794	7 656	7 686
Août	8 530	8 051	7 816	7 700	7 529	7 439	7 170
Septembre	8 486	8 246	7 949	7 771	7 618	7 449	7 252
Octobre	8 155	7 806	7 680	7 316	7 218	6 993	6 873
Novembre	7 451	7 407	7 136	6 991	6 851	6 541	6 250
Décembre	7 668	7 772	7 325	7 060	7 121	6 355	6 403

Source : Bureau de la statistique du Québec.

Tableau 211

**Décès selon le sexe et le mois, Québec, 1990-1996**

	<b>1990</b>	<b>1991</b>	<b>1992</b>	<b>1993</b>	<b>1994</b>	<b>1995</b>	<b>1996</b>
	<b>n</b>						
<b>Sexe masculin</b>	<b>26 825</b>	<b>26 926</b>	<b>26 515</b>	<b>27 766</b>	<b>27 438</b>	<b>27 972</b>	<b>27 380</b>
Janvier	2 603	2 440	2 480	2 606	2 903	2 636	2 578
Février	2 208	2 215	2 228	2 216	2 230	2 373	2 380
Mars	2 365	2 313	2 287	2 689	2 264	2 576	2 385
Avril	2 195	2 171	2 187	2 333	2 286	2 312	2 229
Mai	2 222	2 331	2 271	2 338	2 190	2 360	2 246
Juin	2 154	2 154	2 104	2 132	2 323	2 222	2 159
Juillet	2 207	2 150	2 119	2 215	2 195	2 209	2 204
Août	2 133	2 089	2 087	2 211	2 143	2 182	2 133
Septembre	2 098	2 017	2 076	2 071	2 172	2 147	2 121
Octobre	2 206	2 243	2 276	2 292	2 219	2 294	2 215
Novembre	2 164	2 187	2 147	2 185	2 188	2 297	2 303
Décembre	2 270	2 616	2 253	2 478	2 325	2 364	2 427
<b>Sexe féminin</b>	<b>21 826</b>	<b>22 317</b>	<b>22 448</b>	<b>24 065</b>	<b>23 951</b>	<b>24 750</b>	<b>24 898</b>
Janvier	2 197	2 062	2 134	2 269	2 592	2 292	2 382
Février	1 930	1 902	1 940	1 938	1 997	2 207	2 148
Mars	1 976	1 919	1 942	2 358	2 072	2 396	2 208
Avril	1 779	1 820	1 818	2 073	1 822	2 096	2 015
Mai	1 738	1 825	1 802	1 906	1 872	1 986	2 073
Juin	1 711	1 728	1 734	1 900	2 035	1 950	1 915
Juillet	1 801	1 818	1 831	1 870	1 959	1 885	1 986
Août	1 690	1 676	1 783	1 896	1 796	1 900	1 991
Septembre	1 596	1 647	1 727	1 799	1 842	1 823	1 871
Octobre	1 807	1 863	1 913	1 961	1 896	2 013	2 026
Novembre	1 754	1 799	1 857	1 905	2 013	1 967	2 115
Décembre	1 847	2 258	1 967	2 190	2 055	2 235	2 168
<b>Sexes réunis</b>	<b>48 651</b>	<b>49 243</b>	<b>48 963</b>	<b>51 831</b>	<b>51 389</b>	<b>52 722</b>	<b>52 278</b>
Janvier	4 800	4 502	4 614	4 875	5 495	4 928	4 960
Février	4 138	4 117	4 168	4 154	4 227	4 580	4 528
Mars	4 341	4 232	4 229	5 047	4 336	4 972	4 593
Avril	3 974	3 991	4 005	4 406	4 108	4 408	4 244
Mai	3 960	4 156	4 073	4 244	4 062	4 346	4 319
Juin	3 865	3 882	3 838	4 032	4 358	4 172	4 074
Juillet	4 008	3 968	3 950	4 085	4 154	4 094	4 190
Août	3 823	3 765	3 870	4 107	3 939	4 082	4 124
Septembre	3 694	3 664	3 803	3 870	4 014	3 970	3 992
Octobre	4 013	4 106	4 189	4 253	4 115	4 307	4 241
Novembre	3 918	3 986	4 004	4 090	4 201	4 264	4 418
Décembre	4 117	4 874	4 220	4 668	4 380	4 599	4 595

Source : Bureau de la statistique du Québec.

Tableau 212

**Mariages selon le mois, Québec, 1989-1996**

	<b>1989</b>	<b>1990</b>	<b>1991</b>	<b>1992</b>	<b>1993</b>	<b>1994</b>	<b>1995</b>	<b>1996</b>
	<b>n</b>							
Janvier	730	645	642	615	666	571	510	520
Février	857	836	928	935	722	641	608	645
Mars	1 020	1 059	1 114	786	725	693	711	750
Avril	1 514	1 311	1 257	972	978	987	999	833
Mai	3 522	3 197	2 929	2 988	2 843	2 529	2 333	2 224
Juin	4 255	4 963	4 454	3 280	3 019	3 270	3 121	3 728
Juillet	6 722	5 566	4 896	4 609	5 140	5 408	5 076	4 160
Août	5 151	5 063	5 593	4 738	4 051	4 072	4 064	5 000
Septembre	4 544	4 358	2 767	2 896	2 964	2 988	3 338	2 504
Octobre	2 086	2 131	1 861	1 881	1 971	1 921	1 639	1 684
Novembre	1 067	1 064	1 058	843	813	803	797	837
Décembre	1 837	1 866	1 423	1 278	1 126	1 101	1 041	1 078
<b>Total</b>	<b>33 305</b>	<b>32 059</b>	<b>28 922</b>	<b>25 821</b>	<b>25 018</b>	<b>24 984</b>	<b>24 237</b>	<b>23 963</b>

Source : Bureau de la statistique du Québec.

# Série 300

## Les décès

Tableau 301

### Décès et taux de mortalité, Québec, 1951-1997

Année	Décès	Taux	Année	Décès	Taux
	n	‰		n	‰
1951	34 900	8,6	1975	43 537	6,9
1952	34 854	8,4	1976	43 801	6,8
1953	34 469	8,1	1977	43 182	6,7
1954	33 169	7,6	1978	43 653	6,8
1955	33 952	7,5	1979	42 793	6,6
1956	35 042	7,6	1980	43 515	6,7
1957	36 234	7,6	1981	42 765	6,5
1958	35 774	7,3	1982	43 485	6,6
1959	36 390	7,2	1983	44 150	6,7
1960	35 129	6,8	1984	44 544	6,7
1961	37 044	7,0	1985	45 662	6,8
1962	37 142	6,9	1986	46 964	7,0
1963	38 217	7,0	1987	47 626	7,0
1964	37 552	6,7	1988	47 981	7,0
1965	38 534	6,8	1989	48 336	7,0
1966	38 680	6,7	1990	48 651	6,9
1967	38 665	6,6	1991	49 243	7,0
1968	39 537	6,7	1992	48 963	6,8
1969	40 103	6,7	1993	51 831	7,2
1970	40 392	6,7	1994	51 389	7,1
1971	41 192	6,7	1995	52 722	7,2
1972	42 525	6,9	1996	52 278	7,1
1973	43 052	6,9	1997p	53 900	7,3
1974	43 337	6,9			

Source : Bureau de la statistique du Québec.

Ce tableau et ses mises à jour sont sur le site Internet du Bureau de la statistique du Québec.

Tableau 302

**Décès selon le groupe d'âge et le sexe, Québec, 1995 et 1996**

Groupe d'âge	1995			1996		
	Masculin	Féminin	Total	Masculin	Féminin	Total
	n					
0	273	200	473	219	175	394
1-4	61	49	110	56	48	104
5-9	41	41	82	46	31	77
10-14	58	44	102	50	35	85
15-19	233	77	310	242	84	326
20-24	288	89	377	263	73	336
25-29	322	99	421	289	95	384
30-34	494	178	672	403	173	576
35-39	625	269	894	566	275	841
40-44	702	372	1 074	690	423	1 113
45-49	955	554	1 509	843	582	1 425
50-54	1 176	681	1 857	1 149	709	1 858
55-59	1 511	893	2 404	1 499	844	2 343
60-64	2 324	1 241	3 565	2 190	1 253	3 443
65-69	3 392	2 053	5 445	3 301	1 956	5 257
70-74	4 006	2 793	6 799	4 170	2 816	6 986
75-79	4 073	3 342	7 415	3 924	3 474	7 398
80-84	3 680	4 262	7 942	3 692	4 138	7 830
85-89	2 404	3 906	6 310	2 378	3 941	6 319
90-94	1 036	2 526	3 562	1 092	2 574	3 666
95-99	267	889	1 156	268	984	1 252
100+	51	192	243	50	215	265
<b>Total</b>	<b>27 972</b>	<b>24 750</b>	<b>52 722</b>	<b>27 380</b>	<b>24 898</b>	<b>52 278</b>

Source : Bureau de la statistique du Québec.

Ce tableau et ses mises à jour sont sur le site Internet du Bureau de la statistique du Québec.

Tableau 303

**Taux de mortalité selon le groupe d'âge et le sexe, Québec, 1995 et 1996**

Groupe d'âge	1995			1996		
	Masculin	Féminin	Total	Masculin	Féminin	Total
	‰					
0	6,1	4,7	5,4	5,0	4,2	4,6
1-4	0,3	0,3	0,3	0,3	0,3	0,3
5-9	0,2	0,2	0,2	0,2	0,1	0,2
10-14	0,2	0,2	0,2	0,2	0,2	0,2
15-19	0,9	0,3	0,6	0,9	0,3	0,6
20-24	1,2	0,4	0,8	1,1	0,3	0,7
25-29	1,2	0,4	0,8	1,1	0,4	0,7
30-34	1,5	0,5	1,0	1,2	0,5	0,9
35-39	1,9	0,8	1,3	1,7	0,8	1,2
40-44	2,3	1,2	1,8	2,3	1,4	1,8
45-49	3,5	2,1	2,8	3,0	2,1	2,6
50-54	5,5	3,1	4,3	5,1	3,1	4,1
55-59	9,1	5,2	7,1	8,7	4,7	6,7
60-64	15,3	7,5	11,2	14,4	7,6	10,9
65-69	25,8	13,1	18,9	24,8	12,5	18,1
70-74	39,4	20,4	28,5	39,9	20,3	28,7
75-79	64,9	33,7	45,8	59,8	33,7	43,8
80-84	99,5	61,6	74,8	97,6	58,3	72,0
85-89	152,7	103,6	118,0	143,3	99,9	112,8
90 et plus	211,3	188,8	194,5	209,3	183,9	190,2
<b>Total</b>	<b>7,7</b>	<b>6,6</b>	<b>7,2</b>	<b>7,5</b>	<b>6,6</b>	<b>7,1</b>

Source : Bureau de la statistique du Québec.

Ce tableau et ses mises à jour sont sur le site Internet du Bureau de la statistique du Québec.

Tableau 304

**Décès selon le groupe d'âge et le sexe, par région administrative, Québec, 1996**

Groupe d'âge	Gaspésie—Îles de-la-Madeleine (11)	Bas- Saint-Laurent (01)	Saguenay—Lac- Saint-Jean (02)	Québec (03)	Chaudière- Appalaches (12)
	n				
<b>Sexe masculin</b>	<b>503</b>	<b>898</b>	<b>1 134</b>	<b>2 479</b>	<b>1 498</b>
0	4	5	8	22	12
1-4	3	-	3	3	4
5-9	1	-	2	-	5
10-14	2	2	2	6	3
15-19	12	9	16	19	15
20-24	6	12	15	23	17
25-29	9	6	9	40	16
30-34	8	17	15	34	20
35-39	10	20	27	50	29
40-44	12	15	30	72	33
45-49	14	20	48	72	42
50-54	26	34	54	100	52
55-59	22	42	61	129	88
60-64	39	54	100	186	90
65-69	37	85	144	316	153
70-74	71	146	168	375	242
75-79	64	133	182	358	213
80-84	86	138	116	336	220
85-89	41	94	88	215	153
90-94	29	49	36	93	67
95 et plus	7	17	10	30	24
<b>Sexe féminin</b>	<b>356</b>	<b>749</b>	<b>885</b>	<b>2 348</b>	<b>1 126</b>
0	3	4	8	11	9
1-4	1	2	4	4	-
5-9	1	-	2	1	2
10-14	1	1	3	3	4
15-19	1	3	7	6	3
20-24	1	2	5	8	1
25-29	-	2	2	8	4
30-34	3	6	10	8	14
35-39	8	10	13	21	23
40-44	6	8	11	43	20
45-49	3	25	18	64	22
50-54	11	20	31	78	25
55-59	10	21	36	80	36
60-64	19	31	47	126	49
65-69	35	45	89	171	74
70-74	33	83	128	271	123
75-79	48	100	126	291	147
80-84	58	132	138	387	210
85-89	50	138	112	384	185
90-94	37	80	70	248	135
95 et plus	27	36	25	135	40

Tableau 304 (suite)

**Décès selon le groupe d'âge et le sexe, par région administrative, Québec, 1996**

<b>Groupe d'âge</b>	<b>Mauricie (04)</b>	<b>Centre-du-Québec (17)</b>	<b>Estrie (05)</b>	<b>Montérégie (16)</b>	<b>Montréal (06)</b>	<b>Laval (13)</b>	<b>Lanaudière (14)</b>
<b>n</b>							
<b>Sexe masculin</b>	<b>1 153</b>	<b>928</b>	<b>1 104</b>	<b>4 152</b>	<b>7 478</b>	<b>1 093</b>	<b>1 269</b>
0	11	9	6	30	53	10	10
1-4	3	2	3	8	8	4	3
5-9	1	4	1	5	9	3	5
10-14	1	3	2	5	8	5	-
15-19	13	18	12	26	28	10	10
20-24	6	9	11	40	49	8	14
25-29	18	16	3	41	61	7	10
30-34	15	13	12	63	125	15	22
35-39	21	25	21	72	169	23	22
40-44	29	20	28	93	182	32	30
45-49	28	20	27	141	216	28	44
50-54	43	31	43	215	280	43	58
55-59	67	45	41	244	371	66	81
60-64	84	73	90	357	579	109	111
65-69	141	92	119	521	936	136	173
70-74	187	129	184	648	1 127	172	190
75-79	179	155	163	564	1 074	161	196
80-84	149	124	155	532	1 093	132	145
85-89	101	87	111	354	689	88	95
90-94	39	43	57	149	332	33	38
95 et plus	17	10	15	44	89	8	12
<b>Sexe féminin</b>	<b>997</b>	<b>800</b>	<b>1 005</b>	<b>3 796</b>	<b>8 113</b>	<b>1 037</b>	<b>971</b>
0	2	6	8	29	40	3	12
1-4	1	3	3	4	11	2	3
5-9	1	1	1	5	10	1	1
10-14	2	0	3	5	5	2	-
15-19	4	1	2	15	9	7	6
20-24	0	4	8	7	21	3	3
25-29	3	6	1	16	29	6	5
30-34	5	5	10	21	49	9	11
35-39	6	6	10	50	69	8	15
40-44	18	18	10	60	110	24	21
45-49	22	17	15	109	155	28	29
50-54	22	25	28	123	176	33	34
55-59	37	31	24	145	227	45	39
60-64	57	33	46	199	353	66	69
65-69	78	47	68	288	622	92	84
70-74	112	78	117	410	893	127	119
75-79	145	100	136	555	1 171	136	127
80-84	175	127	167	645	1 413	143	140
85-89	159	135	167	594	1 407	148	135
90-94	93	102	127	353	907	116	86
95 et plus	55	55	54	163	436	38	32

Tableau 304 (suite)

**Décès selon le groupe d'âge et le sexe, par région administrative, Québec, 1996**

Groupe d'âge	Les Laurentides	Outaouais	Abitibi-Témiscamingue	Côte-Nord	Nord-du Québec	Total
	(15)	(07)	(08)	(09)	(10)	
n						
<b>Sexe masculin</b>	<b>1 512</b>	<b>1 060</b>	<b>646</b>	<b>370</b>	<b>103</b>	<b>27 380</b>
0	12	5	8	6	8	219
1-4	4	3	1	3	1	56
5-9	3	5	1	-	1	46
10-14	3	4	2	-	2	50
15-19	16	10	8	13	7	242
20-24	17	8	8	13	7	263
25-29	15	13	10	9	6	289
30-34	20	10	4	9	1	403
35-39	32	22	11	9	3	566
40-44	38	39	19	13	5	690
45-49	46	55	25	14	3	843
50-54	63	52	34	16	5	1 149
55-59	101	78	33	24	6	1 499
60-64	133	85	55	38	7	2 190
65-69	182	124	75	51	16	3 301
70-74	229	151	88	54	9	4 170
75-79	210	142	95	27	8	3 924
80-84	194	145	87	36	4	3 692
85-89	125	66	53	17	1	2 378
90-94	58	32	24	11	2	1 092
95 et plus	11	11	5	7	1	318
<b>Sexe féminin</b>	<b>1 197</b>	<b>818</b>	<b>453</b>	<b>185</b>	<b>62</b>	<b>24 898</b>
0	15	15	5	2	3	175
1-4	1	5	1	1	2	48
5-9	-	2	2	-	1	31
10-14	1	2	2	1	-	35
15-19	6	4	8	1	1	84
20-24	3	-	2	3	2	73
25-29	4	3	3	1	2	95
30-34	8	8	2	3	1	173
35-39	16	14	3	2	1	275
40-44	35	14	16	5	4	423
45-49	32	18	13	10	2	582
50-54	52	32	14	5	-	709
55-59	44	35	18	6	10	844
60-64	67	44	32	10	5	1 253
65-69	109	85	43	17	9	1 956
70-74	144	95	58	16	9	2 816
75-79	177	128	51	31	5	3 474
80-84	181	127	69	24	2	4 138
85-89	149	92	63	22	1	3 941
90-94	108	62	33	15	2	2 574
95 et plus	45	33	15	10	-	1 199

Source : Bureau de la statistique du Québec.

Ce tableau et ses mises à jour sont sur le site Internet du Bureau de la statistique du Québec.

Tableau 305

**Décès selon l'état matrimonial, l'âge et le sexe, Québec, 1996**

<b>Groupe d'âge</b>	<b>Célibataire</b>	<b>Marié</b>	<b>Veuf</b>	<b>Divorcé</b>	<b>Séparé</b>	<b>Total</b>
<b>n</b>						
<b>Sexe masculin</b>	<b>5 246</b>	<b>15 224</b>	<b>4 686</b>	<b>1 739</b>	<b>485</b>	<b>27 380</b>
0	219	-	-	-	-	219
1-4	56	-	-	-	-	56
5-9	46	-	-	-	-	46
10-14	50	-	-	-	-	50
15-19	242	-	-	-	-	242
20-24	240	17	5	1	-	263
25-29	215	53	16	3	2	289
30-34	272	91	16	15	9	403
35-39	317	156	34	46	13	566
40-44	296	271	28	71	24	690
45-49	253	402	41	124	23	843
50-54	264	590	54	198	43	1 149
55-59	292	880	76	201	50	1 499
60-64	367	1 360	166	248	49	2 190
65-69	455	2 173	312	289	72	3 301
70-74	504	2 756	600	232	78	4 170
75-79	411	2 573	739	145	56	3 924
80-84	349	2 198	1 003	108	34	3 692
85-89	261	1 207	843	44	23	2 378
90-94	107	429	538	10	8	1 092
95 et plus	30	68	215	4	1	318
<b>Sexe féminin</b>	<b>4 135</b>	<b>7 672</b>	<b>11 665</b>	<b>1 179</b>	<b>247</b>	<b>24 898</b>
0	175	-	-	-	-	175
1-4	48	-	-	-	-	48
5-9	31	-	-	-	-	31
10-14	35	-	-	-	-	35
15-19	84	-	-	-	-	84
20-24	59	11	2	-	1	73
25-29	69	19	3	4	-	95
30-34	92	60	2	15	4	173
35-39	100	127	8	30	10	275
40-44	105	220	18	71	9	423
45-49	118	315	36	94	19	582
50-54	104	407	58	117	23	709
55-59	121	470	105	124	24	844
60-64	155	695	260	127	16	1 253
65-69	237	971	562	159	27	1 956
70-74	348	1 220	1 079	133	36	2 816
75-79	441	1 199	1 698	109	27	3 474
80-84	605	977	2 433	90	33	4 138
85-89	626	665	2 569	67	14	3 941
90-94	393	239	1 906	33	3	2 574
95 et plus	189	77	926	6	1	1 199

Source : Bureau de la statistique du Québec.

Ce tableau et ses mises à jour sont sur le site Internet du Bureau de la statistique du Québec.

Tableau 306

**Espérance de vie à la naissance selon le sexe, par région administrative, Québec, 1980-1982, 1985-1987, 1990-1990 et 1994-1996**

Région administrative	Sexe masculin				Sexe féminin			
	1980-1982	1985-1987	1990-1992	1994-1996	1980-1982	1985-1987	1990-1992	1994-1996
	années							
Gaspésie—Îles-de-la-Madeleine (11)	71,1	71,9	73,4	74,0	79,0	79,2	81,2	81,2
Bas-Saint-Laurent (01)	71,6	72,2	73,6	74,8	79,6	79,9	81,1	81,0
Saguenay—Lac-Saint-Jean (02)	69,6	71,1	72,1	73,2	77,5	78,2	79,6	80,2
Québec (03)	70,6	71,7	73,4	74,5	79,0	79,8	81,1	81,8
Chaudière-Appalaches (12)	72,0	71,9	73,5	74,8	76,5	79,8	81,5	82,1
Mauricie—Bois-Francs <sup>1</sup>	71,1	71,2	73,2	...	79,4	79,6	81,1	...
Mauricie (04)	...	...	...	73,9	...	...	...	81,4
Centre-du-Québec (17)	...	...	...	74,0	...	...	...	81,4
Estrie (05)	70,5	72,0	74,0	75,2	78,7	79,7	81,0	81,5
Montérégie (16)	71,7	72,0	73,9	75,4	78,8	79,5	80,6	81,2
Montréal (06)	71,1	72,3	73,6	74,8	78,7	79,4	81,1	81,3
Laval (13)	72,1	73,0	74,8	76,1	78,9	79,7	81,0	81,8
Lanaudière (14)	71,1	71,1	73,6	74,3	78,5	78,7	79,8	80,7
Les Laurentides (15)	71,1	71,6	73,4	74,4	77,9	79,1	80,5	80,3
Outaouais (07)	69,9	70,6	72,8	74,4	78,3	78,6	80,1	80,9
Abitibi-Témiscamingue (08)	69,5	70,2	72,7	72,7	77,4	78,3	80,2	80,1
Côte-Nord (09)	70,9	70,2	72,9	73,0	79,1	77,5	80,5	81,1
Nord-du-Québec (10)	66,8	70,0	70,1	69,8	75,0	75,1	75,4	75,4
<b>Québec</b>	<b>71,2</b>	<b>72,2</b>	<b>73,7</b>	<b>74,7</b>	<b>78,9</b>	<b>79,7</b>	<b>80,8</b>	<b>81,3</b>

1. La région a été divisée en deux en 1997.

Source : Bureau de la statistique du Québec.

Ce tableau et ses mises à jour sont sur le site Internet du Bureau de la statistique du Québec.

Tableau 307

**Table de mortalité abrégée selon le sexe, Québec, 1996**

$x^1$	$l_x$	$d_x$	$q_x$	$L_x$	$e_x$
<b>Sexe masculin</b>					
0	100 000	500	0,00500	99 550	75,18
1	99 500	116	0,00117	397 768	74,56
5	99 384	96	0,00097	496 680	70,64
10	99 288	104	0,00105	496 180	65,71
15	99 184	465	0,00469	494 758	60,78
20	98 719	530	0,00537	492 270	56,05
25	98 189	534	0,00544	489 610	51,34
30	97 655	598	0,00612	486 780	46,61
35	97 057	803	0,00827	483 278	41,88
40	96 254	1 081	0,01123	478 568	37,21
45	95 173	1 437	0,01510	472 273	32,60
50	93 736	2 355	0,02512	462 793	28,06
55	91 381	3 899	0,04267	447 158	23,72
60	87 482	6 097	0,06969	422 168	19,67
65	81 385	9 489	0,11659	383 203	15,95
70	71 896	13 046	0,18146	326 865	12,73
75	58 850	15 299	0,25996	256 003	10,00
80	43 551	17 080	0,39219	175 055	7,63
85	26 471	13 966	0,52758	97 440	5,94
90	12 505	12 505	1,00000	59 749	4,78
<b>Sexe féminin</b>					
0	100 000	421	0,00421	99 621	81,47
1	99 579	105	0,00105	398 106	80,82
5	99 474	69	0,00069	497 198	76,90
10	99 405	77	0,00077	496 833	71,95
15	99 328	170	0,00171	496 215	67,01
20	99 158	154	0,00155	495 405	62,12
25	99 004	184	0,00186	494 560	57,21
30	98 820	271	0,00274	493 423	52,31
35	98 549	404	0,00410	491 735	47,45
40	98 145	679	0,00692	489 028	42,63
45	97 466	1 020	0,01047	484 780	37,91
50	96 446	1 479	0,01534	478 533	33,29
55	94 967	2 225	0,02343	469 273	28,77
60	92 742	3 478	0,03750	455 015	24,40
65	89 264	5 389	0,06037	432 848	20,25
70	83 875	8 086	0,09640	399 160	16,39
75	75 789	11 775	0,15536	349 508	12,87
80	64 014	16 297	0,25458	279 328	9,78
85	47 717	19 071	0,39966	190 908	7,27
90	28 646	28 646	1,00000	155 757	5,44

1.  $x$  : âge. $l_x$  : survivants à l'anniversaire  $x$ . $d_x$  : décès entre les anniversaires  $x$  et  $x+a$ ,  $a=1, 4$  et  $5$ . $q_x$  : probabilité de décès entre les anniversaires  $x$  et  $x+a$ ,  $a=1, 4$  et  $5$ . $L_x$  : années vécues entre les anniversaires  $x$  et  $x+a$ ,  $a=1, 4$  et  $5$ . $e_x$  : espérance de vie à l'âge  $x$ , c'est-à-dire le nombre moyen d'années qu'il reste à vivre à l'anniversaire  $x$ .

Source : Bureau de la statistique du Québec.

Ce tableau et ses mises à jour sont sur le site Internet du Bureau de la statistique du Québec.

Tableau 308

**Décès infantiles et taux de mortalité infantile selon le sexe<sup>1</sup>, Québec, 1971-1996**

Année	Décès			Taux		
	Sexe masculin	Sexe féminin	Sexes réunis	Sexe masculin	Sexe féminin	Sexes réunis
	n			%o naissances		
1971	938	686	1624	19,4	15,1	17,3
1972	862	657	1519	19,0	15,4	17,2
1973	803	581	1384	17,4	13,5	15,5
1974	753	570	1323	16,0	12,8	14,5
1975	765	519	1284	15,4	11,3	13,4
1976	620	505	1125	12,3	10,6	11,5
1977	650	507	1157	12,9	10,8	11,9
1978	635	471	1106	12,8	10,1	11,5
1979	598	424	1022	11,7	8,8	10,3
1980	533	407	940	10,6	8,6	9,6
1981	442	355	797	9,0	7,7	8,3
1982	474	333	807	10,4	7,6	9,0
1983	378	290	668	8,3	6,8	7,6
1984	392	268	660	8,7	6,3	7,5
1985	337	280	617	7,6	6,7	7,2
1986	345	259	604	8,0	6,3	7,1
1987	373	228	601	8,7	5,6	7,2
1988	320	246	566	7,3	5,9	6,6
1989	365	264	629	7,8	5,9	6,9
1990	355	264	619	7,1	5,6	6,4
1991	321	257	578	6,4	5,4	5,9
1992	302	220	522	6,1	4,7	5,4
1993	308	224	532	6,4	5,0	5,7
1994	291	213	504	6,3	4,8	5,6
1995	273	200	473	6,1	4,7	5,4
1996	219	175	394	5,0	4,2	4,6

1. Les taux sont établis à partir du double classement (selon l'âge et l'année de naissance) et diffèrent donc légèrement de ceux des tableaux 303 et 307.

Source : Bureau de la statistique du Québec.

Ce tableau et ses mises à jour sont sur le site Internet du Bureau de la statistique du Québec.

Tableau 309

**Décès infantiles et taux de mortalité infantile<sup>1</sup> selon le sexe, par région administrative, Québec, 1996**

Région administrative	Décès			Taux		
	Sexe masculin	Sexe féminin	Sexes réunis	Sexe masculin	Sexe féminin	Sexes réunis
	n			%o naissances		
Gaspésie—Îles-de-la-Madeleine (11)	4	3	7	7,2	5,8	6,5
Bas-Saint-Laurent (01)	5	4	9	4,9	4,2	4,6
Saguenay—Lac-Saint-Jean (02)	8	8	16	5,0	5,5	5,2
Québec (03)	22	11	33	6,4	3,5	5,0
Chaudière-Appalaches (12)	12	9	21	5,5	4,4	4,9
Mauricie (04)	11	2	13	8,6	1,6	5,1
Centre-du-Québec (17)	9	6	15	7,6	5,2	6,4
Estrie (05)	6	8	14	3,5	5,0	4,3
Montérégie (16)	30	29	59	3,9	3,9	3,9
Montréal (06)	53	40	93	4,5	3,7	4,1
Laval (13)	10	3	13	5,0	1,5	3,3
Lanaudière (14)	10	12	22	4,1	5,3	4,7
Les Laurentides (15)	12	15	27	4,3	5,5	4,9
Outaouais (07)	5	15	20	2,5	8,1	5,2
Abitibi-Témiscamingue (08)	8	5	13	7,9	5,1	6,5
Côte-Nord (09)	6	2	8	8,8	3,4	6,3
Nord-du-Québec (10)	8	3	11	20,0	7,4	13,6
<b>Québec</b>	<b>219</b>	<b>175</b>	<b>394</b>	<b>5,0</b>	<b>4,2</b>	<b>4,6</b>

1. Les taux des régions où le nombre de décès est petit ne sont pas significatifs. Les tableaux 314 et 315 présentent la mortalité foeto-infantile de la période 1992-1996.

Source : Bureau de la statistique du Québec.

Tableau 310

**Décès et taux de mortalité selon la cause, le sexe et le groupe d'âge, Québec, 1996**

Cause	Code CIM 9	Sexe masculin			Sexe féminin			Total	
		Décès	Taux	Répartition	Décès	Taux	Répartition	Décès	Répartition
			pour 1 000 n naissances	%		pour 1 000 n naissances	%	n	%
<b>Moins de 1 an</b>		<b>219</b>	<b>5,0</b>	<b>100,0</b>	<b>175</b>	<b>4,2</b>	<b>100,0</b>	<b>394</b>	<b>100,0</b>
Maladies infectieuses et parasitaires	001-139	-	-	-	2	-	1,1	2	0,5
Sida	042-044	-	-	-	-	-	-	-	-
Tumeurs	140-239	-	-	-	1	-	0,6	1	0,3
Appareil digestif et péritoine	150-159	-	-	-	-	-	-	-	-
Estomac	151	-	-	-	-	-	-	-	-
Côlon	153	-	-	-	-	-	-	-	-
Rectum, anus	154	-	-	-	-	-	-	-	-
Pancréas	157	-	-	-	-	-	-	-	-
Trachée, bronches, poumon	162	-	-	-	-	-	-	-	-
Peau	172-173	-	-	-	-	-	-	-	-
Sein	174-175	-	-	-	-	-	-	-	-
Organes génitaux-urinaires	179-189	-	-	-	-	-	-	-	-
Col de l'utérus	180	-	-	-	-	-	-	-	-
Ovaire	183,0	-	-	-	-	-	-	-	-
Prostate	185	-	-	-	-	-	-	-	-
Vessie	188	-	-	-	-	-	-	-	-
Encéphale	191	-	-	-	-	-	-	-	-
Tissus lymphatiques <sup>1</sup>	200-208	-	-	-	-	-	-	-	-
Leucémie	204-208	-	-	-	-	-	-	-	-
Tumeurs, autres	-	-	-	-	1	-	0,6	1	0,3
Diabète sucré	250	1	-	0,5	-	-	-	1	0,3
Système nerveux et organes des sens	320-389	8	0,2	3,7	5	0,1	2,9	13	3,3
Maladie d'Alzheimer	331,0	-	-	-	-	-	-	-	-
Appareil circulatoire	390-459	1	-	0,5	4	0,1	2,3	5	1,3
Maladies hypertensives	401-405	-	-	-	-	-	-	-	-
Cardiopathies ischémiques	410-414	1	-	0,5	-	-	-	1	0,3
Infarctus aigu du myocarde	410	1	-	0,5	-	-	-	1	0,3
Maladies vasculaires cérébrales	430-438	-	-	-	1	-	0,6	1	0,3
Artères, artérioles, capillaires	440-448	-	-	-	-	-	-	-	-
Athérosclérose	440	-	-	-	-	-	-	-	-
Appareil circulatoire, autres	-	-	-	-	3	0,1	1,7	3	0,8
Appareil respiratoire	460-519	5	0,1	2,3	2	-	1,1	7	1,8
Pneumonie	480-486	1	-	0,5	1	-	0,6	2	0,5
Grippe	487	-	-	-	-	-	-	-	-
Bronchite, emphysème, asthme	490-493	2	-	0,9	1	-	0,6	3	0,8
Appareil respiratoire, autres	-	2	-	0,9	-	-	-	2	0,5
Appareil digestif	520-579	2	-	0,9	-	-	-	2	0,5
Cirrhose du foie	571	-	-	-	-	-	-	-	-
Organes génito-urinaires	580-629	-	-	-	-	-	-	-	-
Néphrite, syndrome néphrotique	580-589	-	-	-	-	-	-	-	-
Anomalies congénitales	740-759	71	1,6	32,4	50	1,2	28,6	121	30,7
Affections périnatales	760-779	107	2,5	48,9	92	2,2	52,6	199	50,5
Symptômes et états morbides <sup>2</sup>	780-799	15	0,3	6,8	14	0,3	8,0	29	7,4
Mort subite de cause inconnue	798	14	0,3	6,4	13	0,3	7,4	27	6,9
Traumatismes et empoisonnements	E800-E999	8	0,2	3,7	1	-	0,6	9	2,3
Accidents de véhicules à moteur <sup>3</sup>	E810-E819	2	-	0,9	1	-	0,6	3	0,8
Chutes	E880-E888	-	-	-	-	-	-	-	-
Accidents provoqués par le feu	E890-E899	1	-	0,5	-	-	-	1	0,3
Noyades	E910	-	-	-	-	-	-	-	-
Suicides	E950-E959	-	-	-	-	-	-	-	-
Homicides	E960-E969	4	0,1	1,8	-	-	-	4	1,0
Traumatismes et empois., autres	-	1	-	0,5	-	-	-	1	0,3
Autres	-	1	-	0,5	4	0,1	2,3	5	1,3

Tableau 310 (suite)

**Décès et taux de mortalité selon la cause, le sexe et le groupe d'âge, Québec, 1996**

Cause	Code CIM 9	Sexe masculin			Sexe féminin			Total	
		Décès	Taux	Répartition	Décès	Taux	Répartition	Décès	Répartition
			pour			pour			
		n	100 000	%	n	100 000	%	n	%
<b>1-4 ans</b>		<b>56</b>	<b>29,3</b>	<b>100,0</b>	<b>48</b>	<b>26,3</b>	<b>100,0</b>	<b>104</b>	<b>100,0</b>
Maladies infectieuses et parasitaires	001-139	2	1,0	3,6	2	1,1	4,2	4	3,8
Sida	042-044	1	0,5	1,8	-	-	-	1	1,0
Tumeurs	140-239	6	3,1	10,7	7	3,8	14,6	13	12,5
Appareil digestif et péritoine	150-159	1	0,5	1,8	-	-	-	1	1,0
Estomac	151	-	-	-	-	-	-	-	-
Côlon	153	-	-	-	-	-	-	-	-
Rectum, anus	154	-	-	-	-	-	-	-	-
Pancréas	157	-	-	-	-	-	-	-	-
Trachée, bronches, poumon	162	-	-	-	-	-	-	-	-
Peau	172-173	-	-	-	-	-	-	-	-
Sein	174-175	-	-	-	-	-	-	-	-
Organes génitaux-urinaires	179-189	-	-	-	-	-	-	-	-
Col de l'utérus	180	-	-	-	-	-	-	-	-
Ovaire	183,0	-	-	-	-	-	-	-	-
Prostate	185	-	-	-	-	-	-	-	-
Vessie	188	-	-	-	-	-	-	-	-
Encéphale	191	2	1,0	3,6	1	0,5	2,1	3	2,9
Tissus lymphatiques <sup>1</sup>	200-208	1	0,5	1,8	3	1,6	6,3	4	3,8
Leucémie	204-208	1	0,5	1,8	3	1,6	6,3	4	3,8
Tumeurs, autres		2	1,0	3,6	3	1,6	6,3	5	4,8
Diabète sucré	250	1	0,5	1,8	-	-	-	1	1,0
Système nerveux et organes des sens	320-389	4	2,1	7,1	4	2,2	8,3	8	7,7
Maladie d'Alzheimer	331,0	-	-	-	-	-	-	-	-
Appareil circulatoire	390-459	2	1,0	3,6	3	1,6	6,3	5	4,8
Maladies hypertensives	401-405	-	-	-	-	-	-	-	-
Cardiopathies ischémiques	410-414	-	-	-	-	-	-	-	-
Infarctus aigu du myocarde	410	-	-	-	-	-	-	-	-
Maladies vasculaires cérébrales	430-438	-	-	-	2	1,1	4,2	2	1,9
Artères, artérioles, capillaires	440-448	-	-	-	-	-	-	-	-
Athérosclérose	440	-	-	-	-	-	-	-	-
Appareil circulatoire, autres		2	1,0	3,6	1	0,5	2,1	3	2,9
Appareil respiratoire	460-519	2	1,0	3,6	1	0,5	2,1	3	2,9
Pneumonie	480-486	1	0,5	1,8	-	-	-	1	1,0
Grippe	487	-	-	-	-	-	-	-	-
Bronchite, emphysème, asthme	490-493	-	-	-	1	0,5	2,1	1	1,0
Appareil respiratoire, autres		1	0,5	1,8	-	-	-	1	1,0
Appareil digestif	520-579	3	1,6	5,4	1	0,5	2,1	4	3,8
Cirrhose du foie	571	-	-	-	-	-	-	-	-
Organes génito-urinaires	580-629	-	-	-	-	-	-	-	-
Néphrite, syndrome néphrotique	580-589	-	-	-	-	-	-	-	-
Anomalies congénitales	740-759	7	3,7	12,5	12	6,6	25,0	19	18,3
Affections périnatales	760-779	-	-	-	-	-	-	-	-
Symptômes et états morbides <sup>2</sup>	780-799	3	1,6	5,4	1	0,5	2,1	4	3,8
Mort subite de cause inconnue	798	1	0,5	1,8	-	-	-	1	1,0
Traumatismes et empoisonnements	E800-E999	25	13,1	44,6	14	7,7	29,2	39	37,5
Accidents de véhicules à moteur <sup>3</sup>	E810-E819	10	5,2	17,9	6	3,3	12,5	16	15,4
Chutes	E880-E888	-	-	-	-	-	-	-	-
Accidents provoqués par le feu	E890-E899	1	0,5	1,8	1	0,5	2,1	2	1,9
Noyades	E910	8	4,2	14,3	2	1,1	4,2	10	9,6
Suicides	E950-E959	-	-	-	-	-	-	-	-
Homicides	E960-E969	1	0,5	1,8	3	1,6	6,3	4	3,8
Traumatismes et empois., autres		5	2,6	8,9	2	1,1	4,2	7	6,7
Autres		1	0,5	1,8	3	1,6	6,3	4	3,8

Tableau 310 (suite)

**Décès et taux de mortalité selon la cause, le sexe et le groupe d'âge, Québec, 1996**

Cause	Code CIM 9	Sexe masculin			Sexe féminin			Total	
		Décès	Taux	Répartition	Décès	Taux	Répartition	Décès	Répartition
		n	pour 100 000	%	n	pour 100 000	%	n	%
<b>5-9 ans</b>		<b>46</b>	<b>19,4</b>	<b>100,0</b>	<b>31</b>	<b>13,7</b>	<b>100,0</b>	<b>77</b>	<b>100,0</b>
Maladies infectieuses et parasitaires	001-139	-	-	-	-	-	-	-	-
Sida	042-044	-	-	-	-	-	-	-	-
Tumeurs	140-239	8	3,4	17,4	6	2,7	19,4	14	18,2
Appareil digestif et péritoine	150-159	1	0,4	2,2	-	-	-	1	1,3
Estomac	151	-	-	-	-	-	-	-	-
Côlon	153	-	-	-	-	-	-	-	-
Rectum, anus	154	-	-	-	-	-	-	-	-
Pancréas	157	-	-	-	-	-	-	-	-
Trachée, bronches, poumon	162	-	-	-	-	-	-	-	-
Peau	172-173	-	-	-	-	-	-	-	-
Sein	174-175	-	-	-	-	-	-	-	-
Organes génitaux-urinaires	179-189	-	-	-	-	-	-	-	-
Col de l'utérus	180	-	-	-	-	-	-	-	-
Ovaire	183,0	-	-	-	-	-	-	-	-
Prostate	185	-	-	-	-	-	-	-	-
Vessie	188	-	-	-	-	-	-	-	-
Encéphale	191	3	1,3	6,5	1	0,4	3,2	4	5,2
Tissus lymphatiques <sup>1</sup>	200-208	3	1,3	6,5	4	1,8	12,9	7	9,1
Leucémie	204-208	3	1,3	6,5	3	1,3	9,7	6	7,8
Tumeurs, autres		1	0,4	2,2	1	0,4	3,2	2	2,6
Diabète sucré	250	-	-	-	-	-	-	-	-
Système nerveux et organes des sens	320-389	3	1,3	6,5	5	2,2	16,1	8	10,4
Maladie d'Alzheimer	331,0	-	-	-	-	-	-	-	-
Appareil circulatoire	390-459	1	0,4	2,2	1	0,4	3,2	2	2,6
Maladies hypertensives	401-405	-	-	-	-	-	-	-	-
Cardiopathies ischémiques	410-414	-	-	-	-	-	-	-	-
Infarctus aigu du myocarde	410	-	-	-	-	-	-	-	-
Maladies vasculaires cérébrales	430-438	-	-	-	-	-	-	-	-
Artères, artérioles, capillaires	440-448	-	-	-	-	-	-	-	-
Athérosclérose	440	-	-	-	-	-	-	-	-
Appareil circulatoire, autres		1	0,4	2,2	1	0,4	3,2	2	2,6
Appareil respiratoire	460-519	1	0,4	2,2	-	-	-	1	1,3
Pneumonie	480-486	-	-	-	-	-	-	-	-
Grippe	487	1	0,4	2,2	-	-	-	1	1,3
Bronchite, emphysème, asthme	490-493	-	-	-	-	-	-	-	-
Appareil respiratoire, autres		-	-	-	-	-	-	-	-
Appareil digestif	520-579	-	-	-	-	-	-	-	-
Cirrhose du foie	571	-	-	-	-	-	-	-	-
Organes génito-urinaires	580-629	-	-	-	-	-	-	-	-
Néphrite, syndrome néphrotique	580-589	-	-	-	-	-	-	-	-
Anomalies congénitales	740-759	1	0,4	2,2	-	0,9	6,5	3	3,9
Affections périnatales	760-779	-	-	-	-	-	-	-	-
Symptômes et états morbides <sup>2</sup>	780-799	-	-	-	-	-	-	-	-
Mort subite de cause inconnue	798	-	-	-	-	-	-	-	-
Traumatismes et empoisonnements	E800-E999	30	12,7	65,2	14	6,2	45,2	44	57,1
Accidents de véhicules à moteur <sup>3</sup>	E810-E819	18	7,6	39,1	8	3,5	25,8	26	33,8
Chutes	E880-E888	-	-	-	-	-	-	-	-
Accidents provoqués par le feu	E890-E899	4	1,7	8,7	1	0,4	3,2	5	6,5
Noyades	E910	-	-	-	-	-	-	-	-
Suicides	E950-E959	-	-	-	-	-	-	-	-
Homicides	E960-E969	4	1,7	8,7	2	0,9	6,5	6	7,8
Traumatismes et empois., autres		4	1,7	8,7	3	1,3	9,7	7	9,1
Autres		2	0,8	4,3	3	1,3	9,7	5	6,5

Tableau 310 (suite)

**Décès et taux de mortalité selon la cause, le sexe et le groupe d'âge, Québec, 1996**

Cause	Code CIM 9	Sexe masculin			Sexe féminin			Total	
		Décès	Taux	Répar- tition	Décès	Taux	Répar- tition	Décès	Répar- tition
		n	pour 100 000	%	n	pour 100 000	%	n	%
<b>10-14 ans</b>		<b>50</b>	<b>21,0</b>	<b>100,0</b>	<b>35</b>	<b>15,3</b>	<b>100,0</b>	<b>85</b>	<b>100,0</b>
Maladies infectieuses et parasitaires	001-139	-	-	-	-	-	-	-	-
Sida	042-044	-	-	-	-	-	-	-	-
Tumeurs	140-239	9	3,8	18,0	9	3,9	25,7	18	21,2
Appareil digestif et péritoine	150-159	-	-	-	-	-	-	-	-
Estomac	151	-	-	-	-	-	-	-	-
Côlon	153	-	-	-	-	-	-	-	-
Rectum, anus	154	-	-	-	-	-	-	-	-
Pancréas	157	-	-	-	-	-	-	-	-
Trachée, bronches, poumon	162	-	-	-	-	-	-	-	-
Peau	172-173	-	-	-	-	-	-	-	-
Sein	174-175	-	-	-	-	-	-	-	-
Organes génitaux-urinaires	179-189	-	-	-	-	-	-	-	-
Col de l'utérus	180	-	-	-	-	-	-	-	-
Ovaire	183,0	-	-	-	-	-	-	-	-
Prostate	185	-	-	-	-	-	-	-	-
Vessie	188	-	-	-	-	-	-	-	-
Encéphale	191	3	1,3	6,0	1	0,4	2,9	4	4,7
Tissus lymphatiques <sup>1</sup>	200-208	5	2,1	10,0	4	1,8	11,4	9	10,6
Leucémie	204-208	3	1,3	6,0	3	1,3	8,6	6	7,1
Tumeurs, autres		1	0,4	2,0	4	1,8	11,4	5	5,9
Diabète sucré	250	-	-	-	-	-	-	-	-
Système nerveux et organes des sens	320-389	3	1,3	6,0	1	0,4	2,9	4	4,7
Maladie d'Alzheimer	331,0	-	-	-	-	-	-	-	-
Appareil circulatoire	390-459	3	1,3	6,0	2	0,9	5,7	5	5,9
Maladies hypertensives	401-405	-	-	-	-	-	-	-	-
Cardiopathies ischémiques	410-414	-	-	-	-	-	-	-	-
Infarctus aigu du myocarde	410	-	-	-	-	-	-	-	-
Maladies vasculaires cérébrales	430-438	1	0,4	2,0	-	-	-	1	1,2
Artères, artérioles, capillaires	440-448	-	-	-	-	-	-	-	-
Athérosclérose	440	-	-	-	-	-	-	-	-
Appareil circulatoire, autres		2	0,8	4,0	2	0,9	5,7	4	4,7
Appareil respiratoire	460-519	1	0,4	2,0	1	0,4	2,9	2	2,4
Pneumonie	480-486	-	-	-	-	-	-	-	-
Grippe	487	-	-	-	-	-	-	-	-
Bronchite, emphysème, asthme	490-493	-	-	-	-	-	-	-	-
Appareil respiratoire, autres		1	0,4	2,0	1	0,4	2,9	2	2,4
Appareil digestif	520-579	-	-	-	2	0,9	5,7	2	2,4
Cirrhose du foie	571	-	-	-	-	-	-	-	-
Organes génito-urinaires	580-629	-	-	-	-	-	-	-	-
Néphrite, syndrome néphrotique	580-589	-	-	-	-	-	-	-	-
Anomalies congénitales	740-759	6	2,5	12,0	4	1,8	11,4	10	11,8
Affections périnatales	760-779	-	-	-	-	-	-	-	-
Symptômes et états morbides <sup>2</sup>	780-799	-	-	-	-	-	-	-	-
Mort subite de cause inconnue	798	-	-	-	-	-	-	-	-
Traumatismes et empoisonnements	E800-E999	26	10,9	52,0	13	5,7	37,1	39	45,9
Accidents de véhicules à moteur <sup>3</sup>	E810-E819	13	5,5	26,0	5	2,2	14,3	18	21,2
Chutes	E880-E888	-	-	-	-	-	-	-	-
Accidents provoqués par le feu	E890-E899	-	-	-	-	-	-	-	-
Noyades	E910	2	0,8	4,0	1	0,4	2,9	3	3,5
Suicides	E950-E959	8	3,4	16,0	4	1,8	11,4	12	14,1
Homicides	E960-E969	2	0,8	4,0	1	0,4	2,9	3	3,5
Traumatismes et empois., autres		1	0,4	2,0	2	0,9	5,7	3	3,5
Autres		2	0,8	4,0	3	1,3	8,6	5	5,9

Tableau 310 (suite)

**Décès et taux de mortalité selon la cause, le sexe et le groupe d'âge, Québec, 1996**

Cause	Code CIM 9	Sexe masculin			Sexe féminin			Total	
		Décès	Taux	Répar- tition	Décès	Taux	Répar- tition	Décès	Répar- tition
			pour			pour			
		n	100 000	%	n	100 000	%	n	%
<b>15-19 ans</b>		<b>242</b>	<b>94,0</b>	<b>100,0</b>	<b>84</b>	<b>34,2</b>	<b>100,0</b>	<b>326</b>	<b>100,0</b>
Maladies infectieuses et parasitaires	001-139	2	0,8	0,8	-	-	-	2	0,6
Sida	042-044	1	0,4	0,4	-	-	-	1	0,3
Tumeurs	140-239	9	3,5	3,7	6	2,4	7,1	15	4,6
Appareil digestif et péritoine	150-159	-	-	-	-	-	-	-	-
Estomac	151	-	-	-	-	-	-	-	-
Côlon	153	-	-	-	-	-	-	-	-
Rectum, anus	154	-	-	-	-	-	-	-	-
Pancréas	157	-	-	-	-	-	-	-	-
Trachée, bronches, poumon	162	1	0,4	0,4	-	-	-	1	0,3
Peau	172-173	-	-	-	-	-	-	-	-
Sein	174-175	-	-	-	-	-	-	-	-
Organes génitaux-urinaires	179-189	1	0,4	0,4	-	-	-	1	0,3
Col de l'utérus	180	-	-	-	-	-	-	-	-
Ovaire	183,0	-	-	-	-	-	-	-	-
Prostate	185	-	-	-	-	-	-	-	-
Vessie	188	-	-	-	-	-	-	-	-
Encéphale	191	3	1,2	1,2	1	0,4	1,2	4	1,2
Tissus lymphatiques <sup>1</sup>	200-208	3	1,2	1,2	4	1,6	4,8	7	2,1
Leucémie	204-208	-	-	-	3	1,2	3,6	3	0,9
Tumeurs, autres		1	0,4	0,4	1	0,4	1,2	2	0,6
Diabète sucré	250	-	-	-	-	-	-	-	-
Système nerveux et organes des sens	320-389	5	1,9	2,1	5	2,0	6,0	10	3,1
Maladie d'Alzheimer	331,0	-	-	-	-	-	-	-	-
Appareil circulatoire	390-459	5	1,9	2,1	9	3,7	10,7	14	4,3
Maladies hypertensives	401-405	-	-	-	-	-	-	-	-
Cardiopathies ischémiques	410-414	-	-	-	-	-	-	-	-
Infarctus aigu du myocarde	410	-	-	-	-	-	-	-	-
Maladies vasculaires cérébrales	430-438	-	-	-	2	0,8	2,4	2	0,6
Artères, artérioles, capillaires	440-448	-	-	-	1	0,4	1,2	1	0,3
Athérosclérose	440	-	-	-	-	-	-	-	-
Appareil circulatoire, autres		5	1,9	2,1	6	2,4	7,1	11	3,4
Appareil respiratoire	460-519	2	0,8	0,8	-	-	-	2	0,6
Pneumonie	480-486	1	0,4	0,4	-	-	-	1	0,3
Grippe	487	-	-	-	-	-	-	-	-
Bronchite, emphysème, asthme	490-493	1	0,4	0,4	-	-	-	1	0,3
Appareil respiratoire, autres		-	-	-	-	-	-	-	-
Appareil digestif	520-579	2	0,8	0,8	1	0,4	1,2	3	0,9
Cirrhose du foie	571	1	0,4	0,4	-	-	-	1	0,3
Organes génito-urinaires	580-629	-	-	-	1	0,4	1,2	1	0,3
Néphrite, syndrome néphrotique	580-589	-	-	-	1	0,4	1,2	1	0,3
Anomalies congénitales	740-759	2	0,8	0,8	3	1,2	3,6	5	1,5
Affections périnatales	760-779	1	0,4	0,4	-	-	-	1	0,3
Symptômes et états morbides <sup>2</sup>	780-799	2	0,8	0,8	-	-	-	2	0,6
Mort subite de cause inconnue	798	-	-	-	-	-	-	-	-
Traumatismes et empoisonnements	E800-E999	211	82,0	87,2	59	24,0	70,2	270	82,8
Accidents de véhicules à moteur <sup>3</sup>	E810-E819	87	33,8	36,0	32	13,0	38,1	119	36,5
Chutes	E880-E888	3	1,2	1,2	-	-	-	3	0,9
Accidents provoqués par le feu	E890-E899	-	-	-	-	-	-	-	-
Noyades	E910	6	2,3	2,5	1	0,4	1,2	7	2,1
Suicides	E950-E959	86	33,4	35,5	17	6,9	20,2	103	31,6
Homicides	E960-E969	7	2,7	2,9	2	0,8	2,4	9	2,8
Traumatismes et empois., autres		22	8,5	9,1	7	2,9	8,3	29	8,9
Autres		1	0,4	0,4	-	-	-	1	0,3

Tableau 310 (suite)

**Décès et taux de mortalité selon la cause, le sexe et le groupe d'âge, Québec, 1996**

Cause	Code CIM 9	Sexe masculin			Sexe féminin			Total	
		Décès	Taux	Répartition	Décès	Taux	Répartition	Décès	Répartition
			pour			pour			
		n	100 000	%	n	100 000	%	n	%
<b>20-24 ans</b>		<b>263</b>	<b>107,7</b>	<b>100,0</b>	<b>73</b>	<b>31,0</b>	<b>100,0</b>	<b>336</b>	<b>100,0</b>
Maladies infectieuses et parasitaires	001-139	3	1,2	1,1	2	0,8	2,7	5	1,5
Sida	042-044	1	0,4	0,4	2	0,8	2,7	3	0,9
Tumeurs	140-239	16	6,6	6,1	7	3,0	9,6	23	6,8
Appareil digestif et péritoine	150-159	2	0,8	0,8	1	0,4	1,4	3	0,9
Estomac	151	1	0,4	0,4	-	-	-	1	0,3
Côlon	153	1	0,4	0,4	-	-	-	1	0,3
Rectum, anus	154	-	-	-	-	-	-	-	-
Pancréas	157	-	-	-	-	-	-	-	-
Trachée, bronches, poumon	162	1	0,4	0,4	-	-	-	1	0,3
Peau	172-173	1	0,4	0,4	-	-	-	1	0,3
Sein	174-175	-	-	-	-	-	-	-	-
Organes génitaux-urinaires	179-189	1	0,4	0,4	-	-	-	1	0,3
Col de l'utérus	180	-	-	-	-	-	-	-	-
Ovaire	183,0	-	-	-	-	-	-	-	-
Prostate	185	-	-	-	-	-	-	-	-
Vessie	188	-	-	-	-	-	-	-	-
Encéphale	191	3	1,2	1,1	1	0,4	1,4	4	1,2
Tissus lymphatiques <sup>1</sup>	200-208	3	1,2	1,1	5	2,1	6,8	8	2,4
Leucémie	204-208	3	1,2	1,1	3	1,3	4,1	6	1,8
Tumeurs, autres		5	2,0	1,9	-	-	-	5	1,5
Diabète sucré	250	1	0,4	0,4	1	0,4	1,4	2	0,6
Système nerveux et organes des sens	320-389	8	3,3	3,0	4	1,7	5,5	12	3,6
Maladie d'Alzheimer	331,0	-	-	-	-	-	-	-	-
Appareil circulatoire	390-459	6	2,5	2,3	3	1,3	4,1	9	2,7
Maladies hypertensives	401-405	-	-	-	-	-	-	-	-
Cardiopathies ischémiques	410-414	1	0,4	0,4	-	-	-	1	0,3
Infarctus aigu du myocarde	410	1	0,4	0,4	-	-	-	1	0,3
Maladies vasculaires cérébrales	430-438	1	0,4	0,4	-	-	-	1	0,3
Artères, artérioles, capillaires	440-448	-	-	-	-	-	-	-	-
Athérosclérose	440	-	-	-	-	-	-	-	-
Appareil circulatoire, autres		4	1,6	1,5	3	1,3	4,1	7	2,1
Appareil respiratoire	460-519	3	1,2	1,1	2	0,8	2,7	5	1,5
Pneumonie	480-486	-	-	-	-	-	-	-	-
Grippe	487	-	-	-	-	-	-	-	-
Bronchite, emphysème, asthme	490-493	2	0,8	0,8	1	0,4	1,4	3	0,9
Appareil respiratoire, autres		1	0,4	0,4	1	0,4	1,4	2	0,6
Appareil digestif	520-579	-	-	-	1	0,4	1,4	1	0,3
Cirrhose du foie	571	-	-	-	-	-	-	-	-
Organes génito-urinaires	580-629	-	-	-	2	0,8	2,7	2	0,6
Néphrite, syndrome néphrotique	580-589	-	-	-	2	0,8	2,7	2	0,6
Anomalies congénitales	740-759	3	1,2	1,1	4	1,7	5,5	7	2,1
Affections périnatales	760-779	-	-	-	-	-	-	-	-
Symptômes et états morbides <sup>2</sup>	780-799	2	0,8	0,8	1	0,4	1,4	3	0,9
Mort subite de cause inconnue	798	-	-	-	-	-	-	-	-
Traumatismes et empoisonnements	E800-E999	218	89,3	82,9	44	18,7	60,3	262	78,0
Accidents de véhicules à moteur <sup>3</sup>	E810-E819	69	28,3	26,2	14	5,9	19,2	83	24,7
Chutes	E880-E888	3	1,2	1,1	-	-	-	3	0,9
Accidents provoqués par le feu	E890-E899	2	0,8	0,8	1	0,4	1,4	3	0,9
Noyades	E910	10	4,1	3,8	2	0,8	2,7	12	3,6
Suicides	E950-E959	110	45,1	41,8	17	7,2	23,3	127	37,8
Homicides	E960-E969	7	2,9	2,7	5	2,1	6,8	12	3,6
Traumatismes et empois., autres		17	7,0	6,5	5	2,1	6,8	22	6,5
Autres		3	1,2	1,1	2	0,8	2,7	5	1,5

Tableau 310 (suite)

**Décès et taux de mortalité selon la cause, le sexe et le groupe d'âge, Québec, 1996**

Cause	Code CIM 9	Sexe masculin			Sexe féminin			Total	
		Décès	Taux	Répartition	Décès	Taux	Répartition	Décès	Répartition
		n	pour 100 000	%	n	pour 100 000	%	n	%
<b>25-29 ans</b>		<b>289</b>	<b>109,0</b>	<b>100,0</b>	<b>95</b>	<b>37,3</b>	<b>100,0</b>	<b>384</b>	<b>100,0</b>
Maladies infectieuses et parasitaires	001-139	26	9,8	9,0	7	2,7	7,4	33	8,6
Sida	042-044	25	9,4	8,7	6	2,4	6,3	31	8,1
Tumeurs	140-239	16	6,0	5,5	18	7,1	18,9	34	8,9
Appareil digestif et péritoine	150-159	1	0,4	0,3	5	2,0	5,3	6	1,6
Estomac	151	-	-	-	2	0,8	2,1	2	0,5
Côlon	153	-	-	-	1	0,4	1,1	1	0,3
Rectum, anus	154	1	0,4	0,3	1	0,4	1,1	2	0,5
Pancréas	157	-	-	-	1	0,4	1,1	1	0,3
Trachée, bronches, poumon	162	-	-	-	1	0,4	1,1	1	0,3
Peau	172-173	2	0,8	0,7	2	0,8	2,1	4	1,0
Sein	174-175	-	-	-	-	-	-	-	-
Organes génitaux-urinaires	179-189	2	0,8	0,7	2	0,8	2,1	4	1,0
Col de l'utérus	180	-	-	-	1	0,4	1,1	1	0,3
Ovaire	183,0	-	-	-	1	0,4	1,1	1	0,3
Prostate	185	-	-	-	-	-	-	-	-
Vessie	188	-	-	-	-	-	-	-	-
Encéphale	191	4	1,5	1,4	1	0,4	1,1	5	1,3
Tissus lymphatiques <sup>1</sup>	200-208	3	1,1	1,0	5	2,0	5,3	8	2,1
Leucémie	204-208	-	-	-	2	0,8	2,1	2	0,5
Tumeurs, autres		4	1,5	1,4	2	0,8	2,1	6	1,6
Diabète sucré	250	1	0,4	0,3	1	0,4	1,1	2	0,5
Système nerveux et organes des sens	320-389	3	1,1	1,0	5	2,0	5,3	8	2,1
Maladie d'Alzheimer	331,0	-	-	-	-	-	-	-	-
Appareil circulatoire	390-459	17	6,4	5,9	8	3,1	8,4	25	6,5
Maladies hypertensives	401-405	-	-	-	-	-	-	-	-
Cardiopathies ischémiques	410-414	5	1,9	1,7	-	-	-	5	1,3
Infarctus aigu du myocarde	410	2	0,8	0,7	-	-	-	2	0,5
Maladies vasculaires cérébrales	430-438	1	0,4	0,3	3	1,2	3,2	4	1,0
Artères, artérioles, capillaires	440-448	-	-	-	-	-	-	-	-
Athérosclérose	440	-	-	-	-	-	-	-	-
Appareil circulatoire, autres		11	4,1	3,8	5	2,0	5,3	16	4,2
Appareil respiratoire	460-519	2	0,8	0,7	5	2,0	5,3	7	1,8
Pneumonie	480-486	2	0,8	0,7	-	-	-	2	0,5
Grippe	487	-	-	-	-	-	-	-	-
Bronchite, emphysème, asthme	490-493	-	-	-	1	0,4	1,1	1	0,3
Appareil respiratoire, autres		-	-	-	4	1,6	4,2	4	1,0
Appareil digestif	520-579	2	0,8	0,7	2	0,8	2,1	4	1,0
Cirrhose du foie	571	1	0,4	0,3	2	0,8	2,1	3	0,8
Organes génito-urinaires	580-629	2	0,8	0,7	-	-	-	2	0,5
Néphrite, syndrome néphrotique	580-589	2	0,8	0,7	-	-	-	2	0,5
Anomalies congénitales	740-759	5	1,9	1,7	2	0,8	2,1	7	1,8
Affections périnatales	760-779	-	-	-	-	-	-	-	-
Symptômes et états morbides <sup>2</sup>	780-799	3	1,1	1,0	3	1,2	3,2	6	1,6
Mort subite de cause inconnue	798	-	-	-	-	-	-	-	-
Traumatismes et empoisonnements	E800-E999	211	79,6	73,0	42	16,5	44,2	253	65,9
Accidents de véhicules à moteur <sup>3</sup>	E810-E819	48	18,1	16,6	12	4,7	12,6	60	15,6
Chutes	E880-E888	4	1,5	1,4	1	0,4	1,1	5	1,3
Accidents provoqués par le feu	E890-E899	1	0,4	0,3	2	0,8	2,1	3	0,8
Noyades	E910	5	1,9	1,7	2	0,8	2,1	7	1,8
Suicides	E950-E959	115	43,4	39,8	20	7,8	21,1	135	35,2
Homicides	E960-E969	8	3,0	2,8	2	0,8	2,1	10	2,6
Traumatismes et empois., autres		30	11,3	10,4	3	1,2	3,2	33	8,6
Autres		1	0,4	0,3	2	0,8	2,1	3	0,8

Tableau 310 (suite)

**Décès et taux de mortalité selon la cause, le sexe et le groupe d'âge, Québec, 1996**

Cause	Code CIM 9	Sexe masculin			Sexe féminin			Total	
		Décès	Taux	Répartition	Décès	Taux	Répartition	Décès	Répartition
			pour			pour			
		n	100 000	%	n	100 000	%	n	%
<b>30-34 ans</b>		<b>403</b>	<b>122,7</b>	<b>100,0</b>	<b>173</b>	<b>54,9</b>	<b>100,0</b>	<b>576</b>	<b>100,0</b>
Maladies infectieuses et parasitaires	001-139	63	19,2	15,6	12	3,8	6,9	75	13,0
Sida	042-044	60	18,3	14,9	10	3,2	5,8	70	12,2
Tumeurs	140-239	36	11,0	8,9	49	15,6	28,3	85	14,8
Appareil digestif et péritoine	150-159	9	2,7	2,2	8	2,5	4,6	17	3,0
Estomac	151	2	0,6	0,5	3	1,0	1,7	5	0,9
Côlon	153	2	0,6	0,5	2	0,6	1,2	4	0,7
Rectum, anus	154	1	0,3	0,2	-	-	-	1	0,2
Pancréas	157	-	-	-	3	1,0	1,7	3	0,5
Trachée, bronches, poumon	162	-	-	-	5	1,6	2,9	5	0,9
Peau	172-173	3	0,9	0,7	3	1,0	1,7	6	1,0
Sein	174-175	-	-	-	10	3,2	5,8	10	1,7
Organes génitaux-urinaires	179-189	1	0,3	0,2	7	2,2	4,0	8	1,4
Col de l'utérus	180	-	-	-	4	1,3	2,3	4	0,7
Ovaire	183,0	-	-	-	1	0,3	0,6	1	0,2
Prostate	185	-	-	-	-	-	-	-	-
Vessie	188	-	-	-	-	-	-	-	-
Encéphale	191	8	2,4	2,0	3	1,0	1,7	11	1,9
Tissus lymphatiques <sup>1</sup>	200-208	9	2,7	2,2	7	2,2	4,0	16	2,8
Leucémie	204-208	3	0,9	0,7	3	1,0	1,7	6	1,0
Tumeurs, autres		6	1,8	1,5	6	1,9	3,5	12	2,1
Diabète sucré	250	3	0,9	0,7	3	1,0	1,7	6	1,0
Système nerveux et organes des sens	320-389	7	2,1	1,7	10	3,2	5,8	17	3,0
Maladie d'Alzheimer	331,0	-	-	-	-	-	-	-	-
Appareil circulatoire	390-459	29	8,8	7,2	21	6,7	12,1	50	8,7
Maladies hypertensives	401-405	-	-	-	-	-	-	-	-
Cardiopathies ischémiques	410-414	15	4,6	3,7	1	0,3	0,6	16	2,8
Infarctus aigu du myocarde	410	14	4,3	3,5	1	0,3	0,6	15	2,6
Maladies vasculaires cérébrales	430-438	2	0,6	0,5	10	3,2	5,8	12	2,1
Artères, artérioles, capillaires	440-448	4	1,2	1,0	-	-	-	4	0,7
Athérosclérose	440	-	-	-	-	-	-	-	-
Appareil circulatoire, autres		8	2,4	2,0	10	3,2	5,8	18	3,1
Appareil respiratoire	460-519	4	1,2	1,0	7	2,2	4,0	11	1,9
Pneumonie	480-486	1	0,3	0,2	1	0,3	0,6	2	0,3
Grippe	487	-	-	-	-	-	-	-	-
Bronchite, emphysème, asthme	490-493	1	0,3	0,2	2	0,6	1,2	3	0,5
Appareil respiratoire, autres		2	0,6	0,5	4	1,3	2,3	6	1,0
Appareil digestif	520-579	5	1,5	1,2	4	1,3	2,3	9	1,6
Cirrhose du foie	571	3	0,9	0,7	1	0,3	0,6	4	0,7
Organes génito-urinaires	580-629	5	1,5	1,2	2	0,6	1,2	7	1,2
Néphrite, syndrome néphrotique	580-589	3	0,9	0,7	1	0,3	0,6	4	0,7
Anomalies congénitales	740-759	2	0,6	0,5	1	0,3	0,6	3	0,5
Affections périnatales	760-779	-	-	-	-	-	-	-	-
Symptômes et états morbides <sup>2</sup>	780-799	4	1,2	1,0	1	0,3	0,6	5	0,9
Mort subite de cause inconnue	798	-	-	-	1	0,3	0,6	1	0,2
Traumatismes et empoisonnements	E800-E999	240	73,1	59,6	57	18,1	32,9	297	51,6
Accidents de véhicules à moteur <sup>3</sup>	E810-E819	42	12,8	10,4	18	5,7	10,4	60	10,4
Chutes	E880-E888	4	1,2	1,0	-	-	-	4	0,7
Accidents provoqués par le feu	E890-E899	3	0,9	0,7	1	0,3	0,6	4	0,7
Noyades	E910	6	1,8	1,5	2	0,6	1,2	8	1,4
Suicides	E950-E959	130	39,6	32,3	26	8,3	15,0	156	27,1
Homicides	E960-E969	12	3,7	3,0	1	0,3	0,6	13	2,3
Traumatismes et empois., autres		43	13,1	10,7	9	2,9	5,2	52	9,0
Autres		5	1,5	1,2	6	1,9	3,5	11	1,9

Tableau 310 (suite)

**Décès et taux de mortalité selon la cause, le sexe et le groupe d'âge, Québec, 1996**

Cause	Code CIM 9	Sexe masculin			Sexe féminin			Total	
		Décès	Taux	Répartition	Décès	Taux	Répartition	Décès	Répartition
		n	pour 100 000	%	n	pour 100 000	%	n	%
<b>35-39 ans</b>		<b>566</b>	<b>166,0</b>	<b>100,0</b>	<b>275</b>	<b>82,2</b>	<b>100,0</b>	<b>841</b>	<b>100,0</b>
Maladies infectieuses et parasitaires	001-139	106	31,1	18,7	17	5,1	6,2	123	14,6
Sida	042-044	100	29,3	17,7	12	3,6	4,4	112	13,3
Tumeurs	140-239	75	22,0	13,3	110	32,9	40,0	185	22,0
Appareil digestif et péritoine	150-159	18	5,3	3,2	14	4,2	5,1	32	3,8
Estomac	151	6	1,8	1,1	2	0,6	0,7	8	1,0
Côlon	153	3	0,9	0,5	7	2,1	2,5	10	1,2
Rectum, anus	154	2	0,6	0,4	1	0,3	0,4	3	0,4
Pancréas	157	4	1,2	0,7	2	0,6	0,7	6	0,7
Trachée, bronches, poumon	162	13	3,8	2,3	20	6,0	7,3	33	3,9
Peau	172-173	1	0,3	0,2	3	0,9	1,1	4	0,5
Sein	174-175	-	-	-	37	11,1	13,5	37	4,4
Organes génitaux-urinaires	179-189	4	1,2	0,7	11	3,3	4,0	15	1,8
Col de l'utérus	180	-	-	-	3	0,9	1,1	3	0,4
Ovaire	183,0	-	-	-	6	1,8	2,2	6	0,7
Prostate	185	-	-	-	-	-	-	-	-
Vessie	188	-	-	-	-	-	-	-	-
Encéphale	191	8	2,3	1,4	2	0,6	0,7	10	1,2
Tissus lymphatiques <sup>1</sup>	200-208	20	5,9	3,5	12	3,6	4,4	32	3,8
Leucémie	204-208	9	2,6	1,6	3	0,9	1,1	12	1,4
Tumeurs, autres		11	3,2	1,9	11	3,3	4,0	22	2,6
Diabète sucré	250	2	0,6	0,4	2	0,6	0,7	4	0,5
Système nerveux et organes des sens	320-389	13	3,8	2,3	2	0,6	0,7	15	1,8
Maladie d'Alzheimer	331,0	-	-	-	-	-	-	-	-
Appareil circulatoire	390-459	65	19,1	11,5	37	11,1	13,5	102	12,1
Maladies hypertensives	401-405	-	-	-	-	-	-	-	-
Cardiopathies ischémiques	410-414	37	10,9	6,5	12	3,6	4,4	49	5,8
Infarctus aigu du myocarde	410	28	8,2	4,9	11	3,3	4,0	39	4,6
Maladies vasculaires cérébrales	430-438	13	3,8	2,3	12	3,6	4,4	25	3,0
Artères, artérioles, capillaires	440-448	3	0,9	0,5	3	0,9	1,1	6	0,7
Athérosclérose	440	-	-	-	-	-	-	-	-
Appareil circulatoire, autres		12	3,5	2,1	10	3,0	3,6	22	2,6
Appareil respiratoire	460-519	7	2,1	1,2	9	2,7	3,3	16	1,9
Pneumonie	480-486	5	1,5	0,9	4	1,2	1,5	9	1,1
Grippe	487	-	-	-	-	-	-	-	-
Bronchite, emphysème, asthme	490-493	-	-	-	2	0,6	0,7	2	0,2
Appareil respiratoire, autres		2	0,6	0,4	3	0,9	1,1	5	0,6
Appareil digestif	520-579	12	3,5	2,1	4	1,2	1,5	16	1,9
Cirrhose du foie	571	4	1,2	0,7	1	0,3	0,4	5	0,6
Organes génito-urinaires	580-629	3	0,9	0,5	-	-	-	3	0,4
Néphrite, syndrome néphrotique	580-589	3	0,9	0,5	-	-	-	3	0,4
Anomalies congénitales	740-759	2	0,6	0,4	3	0,9	1,1	5	0,6
Affections périnatales	760-779	1	0,3	0,2	-	-	-	1	0,1
Symptômes et états morbides <sup>2</sup>	780-799	7	2,1	1,2	1	0,3	0,4	8	1,0
Mort subite de cause inconnue	798	-	-	-	-	-	-	-	-
Traumatismes et empoisonnements	E800-E999	264	77,4	46,6	79	23,6	28,7	343	40,8
Accidents de véhicules à moteur <sup>3</sup>	E810-E819	36	10,6	6,4	18	5,4	6,5	54	6,4
Chutes	E880-E888	7	2,1	1,2	-	-	-	7	0,8
Accidents provoqués par le feu	E890-E899	2	0,6	0,4	2	0,6	0,7	4	0,5
Noyades	E910	7	2,1	1,2	2	0,6	0,7	9	1,1
Suicides	E950-E959	165	48,4	29,2	51	15,2	18,5	216	25,7
Homicides	E960-E969	8	2,3	1,4	3	0,9	1,1	11	1,3
Traumatismes et empois., autres		39	11,4	6,9	3	0,9	1,1	42	5,0
Autres		9	2,6	1,6	11	3,3	4,0	20	2,4

Tableau 310 (suite)

**Décès et taux de mortalité selon la cause, le sexe et le groupe d'âge, Québec, 1996**

Cause	Code CIM 9	Sexe masculin			Sexe féminin			Total	
		Décès	Taux	Répartition	Décès	Taux	Répartition	Décès	Répartition
		n	pour 100 000	%	n	pour 100 000	%	n	%
<b>40-44 ans</b>		<b>690</b>	<b>225,9</b>	<b>100,0</b>	<b>423</b>	<b>138,9</b>	<b>100,0</b>	<b>1 113</b>	<b>100,0</b>
Maladies infectieuses et parasitaires	001-139	73	23,9	10,6	8	2,6	1,9	81	7,3
Sida	042-044	69	22,6	10,0	8	2,6	1,9	77	6,9
Tumeurs	140-239	148	48,4	21,4	218	71,6	51,5	366	32,9
Appareil digestif et péritoine	150-159	33	10,8	4,8	31	10,2	7,3	64	5,8
Estomac	151	5	1,6	0,7	2	0,7	0,5	7	0,6
Côlon	153	7	2,3	1,0	16	5,3	3,8	23	2,1
Rectum, anus	154	4	1,3	0,6	4	1,3	0,9	8	0,7
Pancréas	157	5	1,6	0,7	1	0,3	0,2	6	0,5
Trachée, bronches, poumon	162	41	13,4	5,9	57	18,7	13,5	98	8,8
Peau	172-173	9	2,9	1,3	6	2,0	1,4	15	1,3
Sein	174-175	1	0,3	0,1	60	19,7	14,2	61	5,5
Organes génitaux-urinaires	179-189	9	2,9	1,3	27	8,9	6,4	36	3,2
Col de l'utérus	180	-	-	-	9	3,0	2,1	9	0,8
Ovaire	183,0	-	-	-	13	4,3	3,1	13	1,2
Prostate	185	-	-	-	-	-	-	-	-
Vessie	188	4	1,3	0,6	1	0,3	0,2	5	0,4
Encéphale	191	11	3,6	1,6	7	2,3	1,7	18	1,6
Tissus lymphatiques <sup>1</sup>	200-208	24	7,9	3,5	14	4,6	3,3	38	3,4
Leucémie	204-208	12	3,9	1,7	9	3,0	2,1	21	1,9
Tumeurs, autres		20	6,5	2,9	16	5,3	3,8	36	3,2
Diabète sucré	250	9	2,9	1,3	2	0,7	0,5	11	1,0
Système nerveux et organes des sens	320-389	23	7,5	3,3	13	4,3	3,1	36	3,2
Maladie d'Alzheimer	331,0	-	-	-	-	-	-	-	-
Appareil circulatoire	390-459	131	42,9	19,0	55	18,1	13,0	186	16,7
Maladies hypertensives	401-405	-	-	-	-	-	-	-	-
Cardiopathies ischémiques	410-414	91	29,8	13,2	22	7,2	5,2	113	10,2
Infarctus aigu du myocarde	410	65	21,3	9,4	15	4,9	3,5	80	7,2
Maladies vasculaires cérébrales	430-438	17	5,6	2,5	14	4,6	3,3	31	2,8
Artères, artérioles, capillaires	440-448	1	0,3	0,1	3	1,0	0,7	4	0,4
Athérosclérose	440	-	-	-	-	-	-	-	-
Appareil circulatoire, autres		22	7,2	3,2	16	5,3	3,8	38	3,4
Appareil respiratoire	460-519	11	3,6	1,6	5	1,6	1,2	16	1,4
Pneumonie	480-486	6	2,0	0,9	3	1,0	0,7	9	0,8
Grippe	487	-	-	-	-	-	-	-	-
Bronchite, emphysème, asthme	490-493	1	0,3	0,1	-	-	-	1	0,1
Appareil respiratoire, autres		4	1,3	0,6	2	0,7	0,5	6	0,5
Appareil digestif	520-579	30	9,8	4,3	14	4,6	3,3	44	4,0
Cirrhose du foie	571	20	6,5	2,9	5	1,6	1,2	25	2,2
Organes génito-urinaires	580-629	2	0,7	0,3	4	1,3	0,9	6	0,5
Néphrite, syndrome néphrotique	580-589	2	0,7	0,3	2	0,7	0,5	4	0,4
Anomalies congénitales	740-759	-	-	-	3	1,0	0,7	3	0,3
Affections périnatales	760-779	-	-	-	-	-	-	-	-
Symptômes et états morbides <sup>2</sup>	780-799	2	0,7	0,3	4	1,3	0,9	6	0,5
Mort subite de cause inconnue	798	-	-	-	-	-	-	-	-
Traumatismes et empoisonnements	E800-E999	243	79,5	35,2	85	27,9	20,1	328	29,5
Accidents de véhicules à moteur <sup>3</sup>	E810-E819	44	14,4	6,4	12	3,9	2,8	56	5,0
Chutes	E880-E888	9	2,9	1,3	-	-	-	9	0,8
Accidents provoqués par le feu	E890-E899	2	0,7	0,3	1	0,3	0,2	3	0,3
Noyades	E910	1	0,3	0,1	1	0,3	0,2	2	0,2
Suicides	E950-E959	137	44,8	19,9	55	18,1	13,0	192	17,3
Homicides	E960-E969	15	4,9	2,2	6	2,0	1,4	21	1,9
Traumatismes et empois., autres		35	11,5	5,1	10	3,3	2,4	45	4,0
Autres		18	5,9	2,6	12	3,9	2,8	30	2,7

Tableau 310 (suite)

**Décès et taux de mortalité selon la cause, le sexe et le groupe d'âge, Québec, 1996**

Cause	Code CIM 9	Sexe masculin			Sexe féminin			Total	
		Décès	Taux	Répartition	Décès	Taux	Répartition	Décès	Répartition
		n	pour 100 000	%	n	pour 100 000	%	n	%
<b>45-49 ans</b>		<b>843</b>	<b>304,3</b>	<b>100,0</b>	<b>582</b>	<b>210,6</b>	<b>100,0</b>	<b>1 425</b>	<b>100,0</b>
Maladies infectieuses et parasitaires	001-139	63	22,7	7,5	12	4,3	2,1	75	5,3
Sida	042-044	54	19,5	6,4	4	1,4	0,7	58	4,1
Tumeurs	140-239	261	94,2	31,0	328	118,7	56,4	589	41,3
Appareil digestif et péritoine	150-159	76	27,4	9,0	55	19,9	9,5	131	9,2
Estomac	151	15	5,4	1,8	5	1,8	0,9	20	1,4
Côlon	153	22	7,9	2,6	28	10,1	4,8	50	3,5
Rectum, anus	154	9	3,2	1,1	6	2,2	1,0	15	1,1
Pancréas	157	6	2,2	0,7	10	3,6	1,7	16	1,1
Trachée, bronches, poumon	162	83	30,0	9,8	93	33,7	16,0	176	12,4
Peau	172-173	3	1,1	0,4	3	1,1	0,5	6	0,4
Sein	174-175	1	0,4	0,1	80	28,9	13,7	81	5,7
Organes génitaux-urinaires	179-189	28	10,1	3,3	36	13,0	6,2	64	4,5
Col de l'utérus	180	-	-	-	7	2,5	1,2	7	0,5
Ovaire	183,0	-	-	-	16	5,8	2,7	16	1,1
Prostate	185	1	0,4	0,1	-	-	-	1	0,1
Vessie	188	5	1,8	0,6	3	1,1	0,5	8	0,6
Encéphale	191	20	7,2	2,4	12	4,3	2,1	32	2,2
Tissus lymphatiques <sup>1</sup>	200-208	30	10,8	3,6	26	9,4	4,5	56	3,9
Leucémie	204-208	10	3,6	1,2	13	4,7	2,2	23	1,6
Tumeurs, autres		20	7,2	2,4	23	8,3	4,0	43	3,0
Diabète sucré	250	9	3,2	1,1	9	3,3	1,5	18	1,3
Système nerveux et organes des sens	320-389	25	9,0	3,0	17	6,2	2,9	42	2,9
Maladie d'Alzheimer	331,0	-	-	-	-	-	-	-	-
Appareil circulatoire	390-459	222	80,1	26,3	90	32,6	15,5	312	21,9
Maladies hypertensives	401-405	-	-	-	-	-	-	-	-
Cardiopathies ischémiques	410-414	169	61,0	20,0	36	13,0	6,2	205	14,4
Infarctus aigu du myocarde	410	117	42,2	13,9	26	9,4	4,5	143	10,0
Maladies vasculaires cérébrales	430-438	18	6,5	2,1	23	8,3	4,0	41	2,9
Artères, artérioles, capillaires	440-448	7	2,5	0,8	8	2,9	1,4	15	1,1
Athérosclérose	440	2	0,7	0,2	1	0,4	0,2	3	0,2
Appareil circulatoire, autres		28	10,1	3,3	23	8,3	4,0	51	3,6
Appareil respiratoire	460-519	19	6,9	2,3	10	3,6	1,7	29	2,0
Pneumonie	480-486	9	3,2	1,1	3	1,1	0,5	12	0,8
Grippe	487	-	-	-	-	-	-	-	-
Bronchite, emphysème, asthme	490-493	5	1,8	0,6	3	1,1	0,5	8	0,6
Appareil respiratoire, autres		5	1,8	0,6	4	1,4	0,7	9	0,6
Appareil digestif	520-579	31	11,2	3,7	15	5,4	2,6	46	3,2
Cirrhose du foie	571	20	7,2	2,4	9	3,3	1,5	29	2,0
Organes génito-urinaires	580-629	4	1,4	0,5	2	0,7	0,3	6	0,4
Néphrite, syndrome néphrotique	580-589	3	1,1	0,4	2	0,7	0,3	5	0,4
Anomalies congénitales	740-759	4	1,4	0,5	4	1,4	0,7	8	0,6
Affections périnatales	760-779	-	-	-	-	-	-	-	-
Symptômes et états morbides <sup>2</sup>	780-799	7	2,5	0,8	4	1,4	0,7	11	0,8
Mort subite de cause inconnue	798	-	-	-	-	-	-	-	-
Traumatismes et empoisonnements	E800-E999	187	67,5	22,2	82	29,7	14,1	269	18,9
Accidents de véhicules à moteur <sup>3</sup>	E810-E819	35	12,6	4,2	12	4,3	2,1	47	3,3
Chutes	E880-E888	7	2,5	0,8	3	1,1	0,5	10	0,7
Accidents provoqués par le feu	E890-E899	3	1,1	0,4	1	0,4	0,2	4	0,3
Noyades	E910	1	0,4	0,1	2	0,7	0,3	3	0,2
Suicides	E950-E959	95	34,3	11,3	51	18,5	8,8	146	10,2
Homicides	E960-E969	7	2,5	0,8	6	2,2	1,0	13	0,9
Traumatismes et empois., autres		39	14,1	4,6	7	2,5	1,2	46	3,2
Autres		11	4,0	1,3	9	3,3	1,5	20	1,4

Tableau 310 (suite)

**Décès et taux de mortalité selon la cause, le sexe et le groupe d'âge, Québec, 1996**

Cause	Code CIM 9	Sexe masculin			Sexe féminin			Total	
		Décès	Taux	Répartition	Décès	Taux	Répartition	Décès	Répartition
		n	pour 100 000	%	n	pour 100 000	%	n	%
<b>50-54 ans</b>		<b>1 149</b>	<b>508,8</b>	<b>100,0</b>	<b>709</b>	<b>309,1</b>	<b>100,0</b>	<b>1 858</b>	<b>100,0</b>
Maladies infectieuses et parasitaires	001-139	42	18,6	3,7	7	3,1	1,0	49	2,6
Sida	042-044	36	15,9	3,1	3	1,3	0,4	39	2,1
Tumeurs	140-239	455	201,5	39,6	430	187,5	60,6	885	47,6
Appareil digestif et péritoine	150-159	126	55,8	11,0	100	43,6	14,1	226	12,2
Estomac	151	22	9,7	1,9	12	5,2	1,7	34	1,8
Côlon	153	47	20,8	4,1	33	14,4	4,7	80	4,3
Rectum, anus	154	9	4,0	0,8	14	6,1	2,0	23	1,2
Pancréas	157	19	8,4	1,7	20	8,7	2,8	39	2,1
Trachée, bronches, poumon	162	152	67,3	13,2	122	53,2	17,2	274	14,7
Peau	172-173	12	5,3	1,0	3	1,3	0,4	15	0,8
Sein	174-175	-	-	-	99	43,2	14,0	99	5,3
Organes génitaux-urinaires	179-189	34	15,1	3,0	46	20,1	6,5	80	4,3
Col de l'utérus	180	-	-	-	4	1,7	0,6	4	0,2
Ovaire	183,0	-	-	-	28	12,2	3,9	28	1,5
Prostate	185	11	4,9	1,0	-	-	-	11	0,6
Vessie	188	4	1,8	0,3	1	0,4	0,1	5	0,3
Encéphale	191	20	8,9	1,7	15	6,5	2,1	35	1,9
Tissus lymphatiques <sup>1</sup>	200-208	57	25,2	5,0	21	9,2	3,0	78	4,2
Leucémie	204-208	15	6,6	1,3	9	3,9	1,3	24	1,3
Tumeurs, autres		54	23,9	4,7	24	10,5	3,4	78	4,2
Diabète sucré	250	17	7,5	1,5	11	4,8	1,6	28	1,5
Système nerveux et organes des sens	320-389	26	11,5	2,3	18	7,8	2,5	44	2,4
Maladie d'Alzheimer	331,0	-	-	-	1	0,4	0,1	1	0,1
Appareil circulatoire	390-459	328	145,3	28,5	111	48,4	15,7	439	23,6
Maladies hypertensives	401-405	2	0,9	0,2	1	0,4	0,1	3	0,2
Cardiopathies ischémiques	410-414	238	105,4	20,7	58	25,3	8,2	296	15,9
Infarctus aigu du myocarde	410	160	70,9	13,9	40	17,4	5,6	200	10,8
Maladies vasculaires cérébrales	430-438	27	12,0	2,3	30	13,1	4,2	57	3,1
Artères, artérioles, capillaires	440-448	11	4,9	1,0	2	0,9	0,3	13	0,7
Athérosclérose	440	2	0,9	0,2	-	-	-	2	0,1
Appareil circulatoire, autres		50	22,1	4,4	20	8,7	2,8	70	3,8
Appareil respiratoire	460-519	35	15,5	3,0	21	9,2	3,0	56	3,0
Pneumonie	480-486	13	5,8	1,1	5	2,2	0,7	18	1,0
Grippe	487	-	-	-	1	0,4	0,1	1	0,1
Bronchite, emphysème, asthme	490-493	4	1,8	0,3	3	1,3	0,4	7	0,4
Appareil respiratoire, autres		18	8,0	1,6	12	5,2	1,7	30	1,6
Appareil digestif	520-579	51	22,6	4,4	31	13,5	4,4	82	4,4
Cirrhose du foie	571	27	12,0	2,3	19	8,3	2,7	46	2,5
Organes génito-urinaires	580-629	4	1,8	0,3	7	3,1	1,0	11	0,6
Néphrite, syndrome néphrotique	580-589	4	1,8	0,3	2	0,9	0,3	6	0,3
Anomalies congénitales	740-759	3	1,3	0,3	3	1,3	0,4	6	0,3
Affections périnatales	760-779	-	-	-	-	-	-	-	-
Symptômes et états morbides <sup>2</sup>	780-799	4	1,8	0,3	5	2,2	0,7	9	0,5
Mort subite de cause inconnue	798	-	-	-	-	-	-	-	-
Traumatismes et empoisonnements	E800-E999	161	71,3	14,0	51	22,2	7,2	212	11,4
Accidents de véhicules à moteur <sup>3</sup>	E810-E819	35	15,5	3,0	10	4,4	1,4	45	2,4
Chutes	E880-E888	4	1,8	0,3	2	0,9	0,3	6	0,3
Accidents provoqués par le feu	E890-E899	2	0,9	0,2	1	0,4	0,1	3	0,2
Noyades	E910	3	1,3	0,3	-	-	-	3	0,2
Suicides	E950-E959	80	35,4	7,0	27	11,8	3,8	107	5,8
Homicides	E960-E969	8	3,5	0,7	4	1,7	0,6	12	0,6
Traumatismes et empois., autres		29	12,8	2,5	7	3,1	1,0	36	1,9
Autres		23	10,2	2,0	14	6,1	2,0	37	2,0

Tableau 310 (suite)

**Décès et taux de mortalité selon la cause, le sexe et le groupe d'âge, Québec, 1996**

Cause	Code CIM 9	Sexe masculin			Sexe féminin			Total	
		Décès	Taux	Répartition	Décès	Taux	Répartition	Décès	Répartition
		n	pour 100 000	%	n	pour 100 000	%	n	%
<b>55-59 ans</b>		<b>1 499</b>	<b>871,9</b>	<b>100,0</b>	<b>844</b>	<b>474,2</b>	<b>100,0</b>	<b>2 343</b>	<b>100,0</b>
Maladies infectieuses et parasitaires	001-139	23	13,4	1,5	7	3,9	0,8	30	1,3
Sida	042-044	14	8,1	0,9	1	0,6	0,1	15	0,6
Tumeurs	140-239	658	382,7	43,9	475	266,9	56,3	1 133	48,4
Appareil digestif et péritoine	150-159	179	104,1	11,9	94	52,8	11,1	273	11,7
Estomac	151	25	14,5	1,7	15	8,4	1,8	40	1,7
Côlon	153	48	27,9	3,2	27	15,2	3,2	75	3,2
Rectum, anus	154	23	13,4	1,5	8	4,5	0,9	31	1,3
Pancréas	157	39	22,7	2,6	22	12,4	2,6	61	2,6
Trachée, bronches, poumon	162	272	158,2	18,1	129	72,5	15,3	401	17,1
Peau	172-173	13	7,6	0,9	3	1,7	0,4	16	0,7
Sein	174-175	2	1,2	0,1	120	67,4	14,2	122	5,2
Organes génitaux-urinaires	179-189	46	26,8	3,1	53	29,8	6,3	99	4,2
Col de l'utérus	180	-	-	-	7	3,9	0,8	7	0,3
Ovaire	183,0	-	-	-	26	14,6	3,1	26	1,1
Prostate	185	14	8,1	0,9	-	-	-	14	0,6
Vessie	188	13	7,6	0,9	3	1,7	0,4	16	0,7
Encéphale	191	30	17,5	2,0	25	14,0	3,0	55	2,3
Tissus lymphatiques <sup>1</sup>	200-208	49	28,5	3,3	31	17,4	3,7	80	3,4
Leucémie	204-208	25	14,5	1,7	9	5,1	1,1	34	1,5
Tumeurs, autres		67	39,0	4,5	20	11,2	2,4	87	3,7
Diabète sucré	250	38	22,1	2,5	20	11,2	2,4	58	2,5
Système nerveux et organes des sens	320-389	18	10,5	1,2	17	9,6	2,0	35	1,5
Maladie d'Alzheimer	331,0	-	-	-	-	-	-	-	-
Appareil circulatoire	390-459	470	273,4	31,4	166	93,3	19,7	636	27,1
Maladies hypertensives	401-405	6	3,5	0,4	1	0,6	0,1	7	0,3
Cardiopathies ischémiques	410-414	337	196,0	22,5	96	53,9	11,4	433	18,5
Infarctus aigu du myocarde	410	237	137,9	15,8	61	34,3	7,2	298	12,7
Maladies vasculaires cérébrales	430-438	51	29,7	3,4	25	14,0	3,0	76	3,2
Artères, artérioles, capillaires	440-448	17	9,9	1,1	9	5,1	1,1	26	1,1
Athérosclérose	440	6	3,5	0,4	1	0,6	0,1	7	0,3
Appareil circulatoire, autres		59	34,3	3,9	35	19,7	4,1	94	4,0
Appareil respiratoire	460-519	62	36,1	4,1	45	25,3	5,3	107	4,6
Pneumonie	480-486	12	7,0	0,8	6	3,4	0,7	18	0,8
Grippe	487	1	0,6	0,1	-	-	-	1	0,0
Bronchite, emphysème, asthme	490-493	16	9,3	1,1	12	6,7	1,4	28	1,2
Appareil respiratoire, autres		33	19,2	2,2	27	15,2	3,2	60	2,6
Appareil digestif	520-579	61	35,5	4,1	27	15,2	3,2	88	3,8
Cirrhose du foie	571	35	20,4	2,3	8	4,5	0,9	43	1,8
Organes génito-urinaires	580-629	18	10,5	1,2	11	6,2	1,3	29	1,2
Néphrite, syndrome néphrotique	580-589	15	8,7	1,0	10	5,6	1,2	25	1,1
Anomalies congénitales	740-759	6	3,5	0,4	4	2,2	0,5	10	0,4
Affections périnatales	760-779	-	-	-	-	-	-	-	-
Symptômes et états morbides <sup>2</sup>	780-799	8	4,7	0,5	2	1,1	0,2	10	0,4
Mort subite de cause inconnue	798	1	0,6	0,1	-	-	-	1	0,0
Traumatismes et empoisonnements	E800-E999	110	64,0	7,3	52	29,2	6,2	162	6,9
Accidents de véhicules à moteur <sup>3</sup>	E810-E819	26	15,1	1,7	11	6,2	1,3	37	1,6
Chutes	E880-E888	6	3,5	0,4	1	0,6	0,1	7	0,3
Accidents provoqués par le feu	E890-E899	1	0,6	0,1	1	0,6	0,1	2	0,1
Noyades	E910	2	1,2	0,1	1	0,6	0,1	3	0,1
Suicides	E950-E959	52	30,2	3,5	26	14,6	3,1	78	3,3
Homicides	E960-E969	4	2,3	0,3	1	0,6	0,1	5	0,2
Traumatismes et empois., autres		19	11,1	1,3	11	6,2	1,3	30	1,3
Autres		27	15,7	1,8	18	10,1	2,1	45	1,9

Tableau 310 (suite)

**Décès et taux de mortalité selon la cause, le sexe et le groupe d'âge, Québec, 1996**

Cause	Code CIM 9	Sexe masculin			Sexe féminin			Total	
		Décès	Taux	Répartition	Décès	Taux	Répartition	Décès	Répartition
		n	pour 100 000	%	n	pour 100 000	%	n	%
<b>60-64 ans</b>		<b>2 190</b>	<b>1 444,1</b>	<b>100,0</b>	<b>1 253</b>	<b>764,3</b>	<b>100,0</b>	<b>3 443</b>	<b>100,0</b>
Maladies infectieuses et parasitaires	001-139	16	10,6	0,7	9	5,5	0,7	25	0,7
Sida	042-044	5	3,3	0,2	1	0,6	0,1	6	0,2
Tumeurs	140-239	1 000	659,4	45,7	673	410,5	53,7	1 673	48,6
Appareil digestif et péritoine	150-159	260	171,4	11,9	156	95,2	12,5	416	12,1
Estomac	151	37	24,4	1,7	18	11,0	1,4	55	1,6
Côlon	153	82	54,1	3,7	60	36,6	4,8	142	4,1
Rectum, anus	154	26	17,1	1,2	19	11,6	1,5	45	1,3
Pancréas	157	48	31,7	2,2	35	21,3	2,8	83	2,4
Trachée, bronches, poumon	162	417	275,0	19,0	188	114,7	15,0	605	17,6
Peau	172-173	16	10,6	0,7	5	3,0	0,4	21	0,6
Sein	174-175	3	2,0	0,1	139	84,8	11,1	142	4,1
Organes génitaux-urinaires	179-189	74	48,8	3,4	72	43,9	5,7	146	4,2
Col de l'utérus	180	-	-	-	5	3,0	0,4	5	0,1
Ovaire	183,0	-	-	-	36	22,0	2,9	36	1,0
Prostate	185	34	22,4	1,6	-	-	-	34	1,0
Vessie	188	21	13,8	1,0	6	3,7	0,5	27	0,8
Encéphale	191	28	18,5	1,3	27	16,5	2,2	55	1,6
Tissus lymphatiques <sup>1</sup>	200-208	75	49,5	3,4	46	28,1	3,7	121	3,5
Leucémie	204-208	24	15,8	1,1	11	6,7	0,9	35	1,0
Tumeurs, autres		127	83,7	5,8	40	24,4	3,2	167	4,9
Diabète sucré	250	58	38,2	2,6	41	25,0	3,3	99	2,9
Système nerveux et organes des sens	320-389	37	24,4	1,7	39	23,8	3,1	76	2,2
Maladie d'Alzheimer	331,0	5	3,3	0,2	6	3,7	0,5	11	0,3
Appareil circulatoire	390-459	704	464,2	32,1	289	176,3	23,1	993	28,8
Maladies hypertensives	401-405	11	7,3	0,5	5	3,0	0,4	16	0,5
Cardiopathies ischémiques	410-414	498	328,4	22,7	160	97,6	12,8	658	19,1
Infarctus aigu du myocarde	410	329	216,9	15,0	108	65,9	8,6	437	12,7
Maladies vasculaires cérébrales	430-438	78	51,4	3,6	45	27,4	3,6	123	3,6
Artères, artérioles, capillaires	440-448	29	19,1	1,3	13	7,9	1,0	42	1,2
Athérosclérose	440	6	4,0	0,3	3	1,8	0,2	9	0,3
Appareil circulatoire, autres		88	58,0	4,0	66	40,3	5,3	154	4,5
Appareil respiratoire	460-519	112	73,9	5,1	67	40,9	5,3	179	5,2
Pneumonie	480-486	22	14,5	1,0	9	5,5	0,7	31	0,9
Grippe	487	-	-	-	-	-	-	-	-
Bronchite, emphysème, asthme	490-493	18	11,9	0,8	15	9,1	1,2	33	1,0
Appareil respiratoire, autres		72	47,5	3,3	43	26,2	3,4	115	3,3
Appareil digestif	520-579	85	56,0	3,9	41	25,0	3,3	126	3,7
Cirrhose du foie	571	44	29,0	2,0	18	11,0	1,4	62	1,8
Organes génito-urinaires	580-629	25	16,5	1,1	15	9,1	1,2	40	1,2
Néphrite, syndrome néphrotique	580-589	20	13,2	0,9	11	6,7	0,9	31	0,9
Anomalies congénitales	740-759	3	2,0	0,1	1	0,6	0,1	4	0,1
Affections périnatales	760-779	-	-	-	-	-	-	-	-
Symptômes et états morbides <sup>2</sup>	780-799	11	7,3	0,5	4	2,4	0,3	15	0,4
Mort subite de cause inconnue	798	1	0,7	0,0	-	-	-	1	0,0
Traumatismes et empoisonnements	E800-E999	103	67,9	4,7	38	23,2	3,0	141	4,1
Accidents de véhicules à moteur <sup>3</sup>	E810-E819	24	15,8	1,1	14	8,5	1,1	38	1,1
Chutes	E880-E888	8	5,3	0,4	4	2,4	0,3	12	0,3
Accidents provoqués par le feu	E890-E899	2	1,3	0,1	3	1,8	0,2	5	0,1
Noyades	E910	2	1,3	0,1	1	0,6	0,1	3	0,1
Suicides	E950-E959	45	29,7	2,1	8	4,9	0,6	53	1,5
Homicides	E960-E969	2	1,3	0,1	1	0,6	0,1	3	0,1
Traumatismes et empois., autres		20	13,2	0,9	7	4,3	0,6	27	0,8
Autres		36	23,7	1,6	36	22,0	2,9	72	2,1

Tableau 310 (suite)

**Décès et taux de mortalité selon la cause, le sexe et le groupe d'âge, Québec, 1996**

Cause	Code CIM 9	Sexe masculin			Sexe féminin			Total	
		Décès	Taux	Répartition	Décès	Taux	Répartition	Décès	Répartition
		n	pour 100 000	%	n	pour 100 000	%	n	%
<b>65-69 ans</b>		<b>3 301</b>	<b>2 476,1</b>	<b>100,0</b>	<b>1 956</b>	<b>1 245,1</b>	<b>100,0</b>	<b>5 257</b>	<b>100,0</b>
Maladies infectieuses et parasitaires	001-139	22	16,5	0,7	11	7,0	0,6	33	0,6
Sida	042-044	7	5,3	0,2	1	0,6	0,1	8	0,2
Tumeurs	140-239	1 441	1 080,9	43,7	915	582,4	46,8	2 356	44,8
Appareil digestif et péritoine	150-159	386	289,5	11,7	234	149,0	12,0	620	11,8
Estomac	151	70	52,5	2,1	24	15,3	1,2	94	1,8
Côlon	153	116	87,0	3,5	91	57,9	4,7	207	3,9
Rectum, anus	154	45	33,8	1,4	16	10,2	0,8	61	1,2
Pancréas	157	65	48,8	2,0	55	35,0	2,8	120	2,3
Trachée, bronches, poumon	162	599	449,3	18,1	238	151,5	12,2	837	15,9
Peau	172-173	18	13,5	0,5	15	9,5	0,8	33	0,6
Sein	174-175	4	3,0	0,1	150	95,5	7,7	154	2,9
Organes génitaux-urinaires	179-189	150	112,5	4,5	100	63,7	5,1	250	4,8
Col de l'utérus	180	-	-	-	12	7,6	0,6	12	0,2
Ovaire	183,0	-	-	-	42	26,7	2,1	42	0,8
Prostate	185	80	60,0	2,4	-	-	-	80	1,5
Vessie	188	29	21,8	0,9	5	3,2	0,3	34	0,6
Encéphale	191	35	26,3	1,1	27	17,2	1,4	62	1,2
Tissus lymphatiques <sup>1</sup>	200-208	92	69,0	2,8	77	49,0	3,9	169	3,2
Leucémie	204-208	38	28,5	1,2	19	12,1	1,0	57	1,1
Tumeurs, autres		157	117,8	4,8	74	47,1	3,8	231	4,4
Diabète sucré	250	105	78,8	3,2	68	43,3	3,5	173	3,3
Système nerveux et organes des sens	320-389	63	47,3	1,9	48	30,6	2,5	111	2,1
Maladie d'Alzheimer	331,0	12	9,0	0,4	14	8,9	0,7	26	0,5
Appareil circulatoire	390-459	1 092	819,1	33,1	589	374,9	30,1	1 681	32,0
Maladies hypertensives	401-405	5	3,8	0,2	8	5,1	0,4	13	0,2
Cardiopathies ischémiques	410-414	748	561,1	22,7	344	219,0	17,6	1 092	20,8
Infarctus aigu du myocarde	410	463	347,3	14,0	230	146,4	11,8	693	13,2
Maladies vasculaires cérébrales	430-438	136	102,0	4,1	94	59,8	4,8	230	4,4
Artères, artérioles, capillaires	440-448	66	49,5	2,0	26	16,6	1,3	92	1,8
Athérosclérose	440	15	11,3	0,5	6	3,8	0,3	21	0,4
Appareil circulatoire, autres		137	102,8	4,2	117	74,5	6,0	254	4,8
Appareil respiratoire	460-519	199	149,3	6,0	139	88,5	7,1	338	6,4
Pneumonie	480-486	28	21,0	0,8	19	12,1	1,0	47	0,9
Grippe	487	2	1,5	0,1	-	-	-	2	0,0
Bronchite, emphysème, asthme	490-493	31	23,3	0,9	31	19,7	1,6	62	1,2
Appareil respiratoire, autres		138	103,5	4,2	89	56,7	4,6	227	4,3
Appareil digestif	520-579	150	112,5	4,5	70	44,6	3,6	220	4,2
Cirrhose du foie	571	89	66,8	2,7	32	20,4	1,6	121	2,3
Organes génito-urinaires	580-629	41	30,8	1,2	21	13,4	1,1	62	1,2
Néphrite, syndrome néphrotique	580-589	33	24,8	1,0	13	8,3	0,7	46	0,9
Anomalies congénitales	740-759	2	1,5	0,1	-	-	-	2	0,0
Affections périnatales	760-779	-	-	-	-	-	-	-	-
Symptômes et états morbides <sup>2</sup>	780-799	9	6,8	0,3	9	5,7	0,5	18	0,3
Mort subite de cause inconnue	798	1	0,8	0,0	1	0,6	0,1	2	0,0
Traumatismes et empoisonnements	E800-E999	114	85,5	3,5	37	23,6	1,9	151	2,9
Accidents de véhicules à moteur <sup>3</sup>	E810-E819	30	22,5	0,9	16	10,2	0,8	46	0,9
Chutes	E880-E888	13	9,8	0,4	2	1,3	0,1	15	0,3
Accidents provoqués par le feu	E890-E899	2	1,5	0,1	1	0,6	0,1	3	0,1
Noyades	E910	1	0,8	0,0	-	-	-	1	0,0
Suicides	E950-E959	43	32,3	1,3	7	4,5	0,4	50	1,0
Homicides	E960-E969	3	2,3	0,1	-	-	-	3	0,1
Traumatismes et empois., autres		22	16,5	0,7	11	7,0	0,6	33	0,6
Autres		63	47,3	1,9	49	31,2	2,5	112	2,1

Tableau 310 (suite)

**Décès et taux de mortalité selon la cause, le sexe et le groupe d'âge, Québec, 1996**

Cause	Code CIM 9	Sexe masculin			Sexe féminin			Total	
		Décès	Taux	Répartition	Décès	Taux	Répartition	Décès	Répartition
		n	pour 100 000	%	n	pour 100 000	%	n	%
<b>70-74 ans</b>		<b>4 170</b>	<b>3 991,3</b>	<b>100,0</b>	<b>2 816</b>	<b>2 025,7</b>	<b>100,0</b>	<b>6 986</b>	<b>100,0</b>
Maladies infectieuses et parasitaires	001-139	22	21,1	0,5	19	13,7	0,7	41	0,6
Sida	042-044	-	-	-	-	-	-	-	-
Tumeurs	140-239	1 584	1 516,1	38,0	1 047	753,2	37,2	2 631	37,7
Appareil digestif et péritoine	150-159	415	397,2	10,0	304	218,7	10,8	719	10,3
Estomac	151	69	66,0	1,7	31	22,3	1,1	100	1,4
Côlon	153	134	128,3	3,2	105	75,5	3,7	239	3,4
Rectum, anus	154	40	38,3	1,0	28	20,1	1,0	68	1,0
Pancréas	157	70	67,0	1,7	68	48,9	2,4	138	2,0
Trachée, bronches, poumon	162	655	626,9	15,7	260	187,0	9,2	915	13,1
Peau	172-173	20	19,1	0,5	5	3,6	0,2	25	0,4
Sein	174-175	2	1,9	0,0	153	110,1	5,4	155	2,2
Organes génitaux-urinaires	179-189	196	187,6	4,7	120	86,3	4,3	316	4,5
Col de l'utérus	180	-	-	-	10	7,2	0,4	10	0,1
Ovaire	183,0	-	-	-	52	37,4	1,8	52	0,7
Prostate	185	126	120,6	3,0	-	-	-	126	1,8
Vessie	188	44	42,1	1,1	10	7,2	0,4	54	0,8
Encéphale	191	40	38,3	1,0	29	20,9	1,0	69	1,0
Tissus lymphatiques <sup>1</sup>	200-208	116	111,0	2,8	94	67,6	3,3	210	3,0
Leucémie	204-208	46	44,0	1,1	30	21,6	1,1	76	1,1
Tumeurs, autres		140	134,0	3,4	82	59,0	2,9	222	3,2
Diabète sucré	250	122	116,8	2,9	105	75,5	3,7	227	3,2
Système nerveux et organes des sens	320-389	91	87,1	2,2	90	64,7	3,2	181	2,6
Maladie d'Alzheimer	331,0	24	23,0	0,6	25	18,0	0,9	49	0,7
Appareil circulatoire	390-459	1 556	1 489,3	37,3	976	702,1	34,7	2 532	36,2
Maladies hypertensives	401-405	10	9,6	0,2	16	11,5	0,6	26	0,4
Cardiopathies ischémiques	410-414	1 041	996,4	25,0	547	393,5	19,4	1 588	22,7
Infarctus aigu du myocarde	410	625	598,2	15,0	339	243,9	12,0	964	13,8
Maladies vasculaires cérébrales	430-438	236	225,9	5,7	183	131,6	6,5	419	6,0
Artères, artérioles, capillaires	440-448	84	80,4	2,0	48	34,5	1,7	132	1,9
Athérosclérose	440	8	7,7	0,2	12	8,6	0,4	20	0,3
Appareil circulatoire, autres		185	177,1	4,4	182	130,9	6,5	367	5,3
Appareil respiratoire	460-519	403	385,7	9,7	248	178,4	8,8	651	9,3
Pneumonie	480-486	78	74,7	1,9	45	32,4	1,6	123	1,8
Grippe	487	1	1,0	0,0	1	0,7	0,0	2	0,0
Bronchite, emphysème, asthme	490-493	66	63,2	1,6	39	28,1	1,4	105	1,5
Appareil respiratoire, autres		258	246,9	6,2	163	117,3	5,8	421	6,0
Appareil digestif	520-579	129	123,5	3,1	121	87,0	4,3	250	3,6
Cirrhose du foie	571	61	58,4	1,5	33	23,7	1,2	94	1,3
Organes génito-urinaires	580-629	53	50,7	1,3	51	36,7	1,8	104	1,5
Néphrite, syndrome néphrotique	580-589	40	38,3	1,0	42	30,2	1,5	82	1,2
Anomalies congénitales	740-759	1	1,0	0,0	2	1,4	0,1	3	0,0
Affections périnatales	760-779	-	-	-	-	-	-	-	-
Symptômes et états morbides <sup>2</sup>	780-799	20	19,1	0,5	8	5,8	0,3	28	0,4
Mort subite de cause inconnue	798	-	-	-	1	0,7	0,0	1	0,0
Traumatismes et empoisonnements	E800-E999	96	91,9	2,3	57	41,0	2,0	153	2,2
Accidents de véhicules à moteur <sup>3</sup>	E810-E819	16	15,3	0,4	14	10,1	0,5	30	0,4
Chutes	E880-E888	20	19,1	0,5	17	12,2	0,6	37	0,5
Accidents provoqués par le feu	E890-E899	1	1,0	0,0	3	2,2	0,1	4	0,1
Noyades	E910	4	3,8	0,1	1	0,7	0,0	5	0,1
Suicides	E950-E959	36	34,5	0,9	8	5,8	0,3	44	0,6
Homicides	E960-E969	1	1,0	0,0	2	1,4	0,1	3	0,0
Traumatismes et empois., autres		18	17,2	0,4	12	8,6	0,4	30	0,4
Autres		93	89,0	2,2	92	66,2	3,3	185	2,6

Tableau 310 (suite)

**Décès et taux de mortalité selon la cause, le sexe et le groupe d'âge, Québec, 1996**

Cause	Code CIM 9	Sexe masculin			Sexe féminin			Total	
		Décès	Taux	Répartition	Décès	Taux	Répartition	Décès	Répartition
		n	pour 100 000	%	n	pour 100 000	%	n	%
<b>75-79 ans</b>		<b>3 924</b>	<b>5 976,0</b>	<b>100,0</b>	<b>3 474</b>	<b>3 368,9</b>	<b>100,0</b>	<b>7 398</b>	<b>100,0</b>
Maladies infectieuses et parasitaires	001-139	23	35,0	0,6	31	30,1	0,9	54	0,7
Sida	042-044	-	-	-	-	-	-	-	-
Tumeurs	140-239	1 301	1 981,3	33,2	1 048	1 016,3	30,2	2 349	31,8
Appareil digestif et péritoine	150-159	363	552,8	9,3	329	319,0	9,5	692	9,4
Estomac	151	71	108,1	1,8	30	29,1	0,9	101	1,4
Côlon	153	123	187,3	3,1	113	109,6	3,3	236	3,2
Rectum, anus	154	30	45,7	0,8	42	40,7	1,2	72	1,0
Pancréas	157	62	94,4	1,6	68	65,9	2,0	130	1,8
Trachée, bronches, poumon	162	480	731,0	12,2	226	219,2	6,5	706	9,5
Peau	172-173	10	15,2	0,3	14	13,6	0,4	24	0,3
Sein	174-175	1	1,5	0,0	166	161,0	4,8	167	2,3
Organes génitaux-urinaires	179-189	214	325,9	5,5	149	144,5	4,3	363	4,9
Col de l'utérus	180	-	-	-	10	9,7	0,3	10	0,1
Ovaire	183,0	-	-	-	58	56,2	1,7	58	0,8
Prostate	185	151	230,0	3,8	-	-	-	151	2,0
Vessie	188	38	57,9	1,0	16	15,5	0,5	54	0,7
Encéphale	191	23	35,0	0,6	19	18,4	0,5	42	0,6
Tissus lymphatiques <sup>1</sup>	200-208	98	149,2	2,5	76	73,7	2,2	174	2,4
Leucémie	204-208	42	64,0	1,1	24	23,3	0,7	66	0,9
Tumeurs, autres		112	170,6	2,9	69	66,9	2,0	181	2,4
Diabète sucré	250	106	161,4	2,7	124	120,2	3,6	230	3,1
Système nerveux et organes des sens	320-389	110	167,5	2,8	143	138,7	4,1	253	3,4
Maladie d'Alzheimer	331,0	31	47,2	0,8	72	69,8	2,1	103	1,4
Appareil circulatoire	390-459	1 512	2 302,7	38,5	1 377	1 335,4	39,6	2 889	39,1
Maladies hypertensives	401-405	18	27,4	0,5	22	21,3	0,6	40	0,5
Cardiopathies ischémiques	410-414	941	1 433,1	24,0	791	767,1	22,8	1 732	23,4
Infarctus aigu du myocarde	410	551	839,1	14,0	457	443,2	13,2	1 008	13,6
Maladies vasculaires cérébrales	430-438	242	368,5	6,2	286	277,3	8,2	528	7,1
Artères, artérioles, capillaires	440-448	110	167,5	2,8	63	61,1	1,8	173	2,3
Athérosclérose	440	23	35,0	0,6	13	12,6	0,4	36	0,5
Appareil circulatoire, autres		201	306,1	5,1	215	208,5	6,2	416	5,6
Appareil respiratoire	460-519	455	692,9	11,6	301	291,9	8,7	756	10,2
Pneumonie	480-486	87	132,5	2,2	81	78,6	2,3	168	2,3
Grippe	487	2	3,0	0,1	1	1,0	0,0	3	0,0
Bronchite, emphysème, asthme	490-493	69	105,1	1,8	45	43,6	1,3	114	1,5
Appareil respiratoire, autres		297	452,3	7,6	174	168,7	5,0	471	6,4
Appareil digestif	520-579	98	149,2	2,5	142	137,7	4,1	240	3,2
Cirrhose du foie	571	36	54,8	0,9	28	27,2	0,8	64	0,9
Organes génito-urinaires	580-629	101	153,8	2,6	79	76,6	2,3	180	2,4
Néphrite, syndrome néphrotique	580-589	79	120,3	2,0	67	65,0	1,9	146	2,0
Anomalies congénitales	740-759	-	-	-	2	1,9	0,1	2	0,0
Affections périnatales	760-779	-	-	-	-	-	-	-	-
Symptômes et états morbides <sup>2</sup>	780-799	18	27,4	0,5	7	6,8	0,2	25	0,3
Mort subite de cause inconnue	798	3	4,6	0,1	-	-	-	3	0,0
Traumatismes et empoisonnements	E800-E999	86	131,0	2,2	73	70,8	2,1	159	2,1
Accidents de véhicules à moteur <sup>3</sup>	E810-E819	19	28,9	0,5	11	10,7	0,3	30	0,4
Chutes	E880-E888	31	47,2	0,8	42	40,7	1,2	73	1,0
Accidents provoqués par le feu	E890-E899	2	3,0	0,1	2	1,9	0,1	4	0,1
Noyades	E910	3	4,6	0,1	1	1,0	0,0	4	0,1
Suicides	E950-E959	18	27,4	0,5	6	5,8	0,2	24	0,3
Homicides	E960-E969	-	-	-	3	2,9	0,1	3	0,0
Traumatismes et empois., autres		13	19,8	0,3	8	7,8	0,2	21	0,3
Autres		114	173,6	2,9	147	142,6	4,2	261	3,5

Tableau 310 (suite)

**Décès et taux de mortalité selon la cause, le sexe et le groupe d'âge, Québec, 1996**

Cause	Code CIM 9	Sexe masculin			Sexe féminin			Total	
		Décès	Taux	Répartition	Décès	Taux	Répartition	Décès	Répartition
		n	pour 100 000	%	n	pour 100 000	%	n	%
<b>80-84 ans</b>		<b>3 692</b>	<b>9 757,1</b>	<b>100,0</b>	<b>4 138</b>	<b>5 834,2</b>	<b>100,0</b>	<b>7 830</b>	<b>100,0</b>
Maladies infectieuses et parasitaires	001-139	29	76,6	0,8	31	43,7	0,7	60	0,8
Sida	042-044	2	5,3	0,1	-	-	-	2	0,0
Tumeurs	140-239	980	2 589,9	26,5	913	1 287,3	22,1	1 893	24,2
Appareil digestif et péritoine	150-159	261	689,8	7,1	300	423,0	7,2	561	7,2
Estomac	151	41	108,4	1,1	39	55,0	0,9	80	1,0
Côlon	153	96	253,7	2,6	98	138,2	2,4	194	2,5
Rectum, anus	154	31	81,9	0,8	22	31,0	0,5	53	0,7
Pancréas	157	40	105,7	1,1	57	80,4	1,4	97	1,2
Trachée, bronches, poumon	162	312	824,5	8,5	131	184,7	3,2	443	5,7
Peau	172-173	8	21,1	0,2	6	8,5	0,1	14	0,2
Sein	174-175	1	2,6	0,0	156	219,9	3,8	157	2,0
Organes génitaux-urinaires	179-189	218	576,1	5,9	112	157,9	2,7	330	4,2
Col de l'utérus	180	-	-	-	8	11,3	0,2	8	0,1
Ovaire	183,0	-	-	-	30	42,3	0,7	30	0,4
Prostate	185	162	428,1	4,4	-	-	-	162	2,1
Vessie	188	33	87,2	0,9	21	29,6	0,5	54	0,7
Encéphale	191	12	31,7	0,3	20	28,2	0,5	32	0,4
Tissus lymphatiques <sup>1</sup>	200-208	70	185,0	1,9	93	131,1	2,2	163	2,1
Leucémie	204-208	28	74,0	0,8	31	43,7	0,7	59	0,8
Tumeurs, autres		98	259,0	2,7	95	133,9	2,3	193	2,5
Diabète sucré	250	99	261,6	2,7	124	174,8	3,0	223	2,8
Système nerveux et organes des sens	320-389	125	330,3	3,4	197	277,8	4,8	322	4,1
Maladie d'Alzheimer	331,0	55	145,4	1,5	108	152,3	2,6	163	2,1
Appareil circulatoire	390-459	1 504	3 974,7	40,7	1 871	2 638,0	45,2	3 375	43,1
Maladies hypertensives	401-405	23	60,8	0,6	36	50,8	0,9	59	0,8
Cardiopathies ischémiques	410-414	870	2 299,2	23,6	1 042	1 469,1	25,2	1 912	24,4
Infarctus aigu du myocarde	410	500	1 321,4	13,5	612	862,9	14,8	1 112	14,2
Maladies vasculaires cérébrales	430-438	256	676,6	6,9	394	555,5	9,5	650	8,3
Artères, artérioles, capillaires	440-448	107	282,8	2,9	84	118,4	2,0	191	2,4
Athérosclérose	440	18	47,6	0,5	22	31,0	0,5	40	0,5
Appareil circulatoire, autres		248	655,4	6,7	315	444,1	7,6	563	7,2
Appareil respiratoire	460-519	517	1 366,3	14,0	340	479,4	8,2	857	10,9
Pneumonie	480-486	125	330,3	3,4	115	162,1	2,8	240	3,1
Grippe	487	3	7,9	0,1	1	1,4	0,0	4	0,1
Bronchite, emphysème, asthme	490-493	68	179,7	1,8	32	45,1	0,8	100	1,3
Appareil respiratoire, autres		321	848,3	8,7	192	270,7	4,6	513	6,6
Appareil digestif	520-579	102	269,6	2,8	150	211,5	3,6	252	3,2
Cirrhose du foie	571	19	50,2	0,5	17	24,0	0,4	36	0,5
Organes génito-urinaires	580-629	88	232,6	2,4	107	150,9	2,6	195	2,5
Néphrite, syndrome néphrotique	580-589	70	185,0	1,9	80	112,8	1,9	150	1,9
Anomalies congénitales	740-759	1	2,6	0,0	1	1,4	0,0	2	0,0
Affections périnatales	760-779	-	-	-	-	-	-	-	-
Symptômes et états morbides <sup>2</sup>	780-799	10	26,4	0,3	13	18,3	0,3	23	0,3
Mort subite de cause inconnue	798	-	-	-	-	-	-	-	-
Traumatismes et empoisonnements	E800-E999	81	214,1	2,2	98	138,2	2,4	179	2,3
Accidents de véhicules à moteur <sup>3</sup>	E810-E819	19	50,2	0,5	9	12,7	0,2	28	0,4
Chutes	E880-E888	34	89,9	0,9	69	97,3	1,7	103	1,3
Accidents provoqués par le feu	E890-E899	-	-	-	4	5,6	0,1	4	0,1
Noyades	E910	3	7,9	0,1	-	-	-	3	0,0
Suicides	E950-E959	14	37,0	0,4	3	4,2	0,1	17	0,2
Homicides	E960-E969	-	-	-	-	-	-	-	-
Traumatismes et empois., autres		11	29,1	0,3	13	18,3	0,3	24	0,3
Autres		156	412,3	4,2	293	413,1	7,1	449	5,7

Tableau 310 (suite)

**Décès et taux de mortalité selon la cause, le sexe et le groupe d'âge, Québec, 1996**

Cause	Code CIM 9	Sexe masculin			Sexe féminin			Total	
		Décès	Taux	Répartition	Décès	Taux	Répartition	Décès	Répartition
		n	pour 100 000	%	n	pour 100 000	%	n	%
<b>85-89 ans</b>		<b>2 378</b>	<b>14 332,2</b>	<b>100,0</b>	<b>3 941</b>	<b>9 989,4</b>	<b>100,0</b>	<b>6 319</b>	<b>100,0</b>
Maladies infectieuses et parasitaires	001-139	21	126,6	0,9	27	68,4	0,7	48	0,8
Sida	042-044	-	-	-	-	-	-	-	-
Tumeurs	140-239	552	3 326,9	23,2	633	1 604,5	16,1	1 185	18,8
Appareil digestif et péritoine	150-159	131	789,5	5,5	279	707,2	7,1	410	6,5
Estomac	151	25	150,7	1,1	29	73,5	0,7	54	0,9
Côlon	153	48	289,3	2,0	120	304,2	3,0	168	2,7
Rectum, anus	154	17	102,5	0,7	20	50,7	0,5	37	0,6
Pancréas	157	14	84,4	0,6	46	116,6	1,2	60	0,9
Trachée, bronches, poumon	162	122	735,3	5,1	62	157,2	1,6	184	2,9
Peau	172-173	5	30,1	0,2	6	15,2	0,2	11	0,2
Sein	174-175	1	6,0	0,0	84	212,9	2,1	85	1,3
Organes génitaux-urinaires	179-189	176	1 060,8	7,4	78	197,7	2,0	254	4,0
Col de l'utérus	180	-	-	-	8	20,3	0,2	8	0,1
Ovaire	183,0	-	-	-	16	40,6	0,4	16	0,3
Prostate	185	120	723,2	5,0	-	-	-	120	1,9
Vessie	188	45	271,2	1,9	16	40,6	0,4	61	1,0
Encéphale	191	3	18,1	0,1	8	20,3	0,2	11	0,2
Tissus lymphatiques <sup>1</sup>	200-208	37	223,0	1,6	59	149,5	1,5	96	1,5
Leucémie	204-208	18	108,5	0,8	20	50,7	0,5	38	0,6
Tumeurs, autres		77	464,1	3,2	57	144,5	1,4	134	2,1
Diabète sucré	250	57	343,5	2,4	106	268,7	2,7	163	2,6
Système nerveux et organes des sens	320-389	92	554,5	3,9	204	517,1	5,2	296	4,7
Maladie d'Alzheimer	331,0	52	313,4	2,2	148	375,1	3,8	200	3,2
Appareil circulatoire	390-459	922	5 556,9	38,8	1 844	4 674,0	46,8	2 766	43,8
Maladies hypertensives	401-405	12	72,3	0,5	54	136,9	1,4	66	1,0
Cardiopathies ischémiques	410-414	536	3 230,5	22,5	939	2 380,1	23,8	1 475	23,3
Infarctus aigu du myocarde	410	264	1 591,1	11,1	460	1 166,0	11,7	724	11,5
Maladies vasculaires cérébrales	430-438	159	958,3	6,7	413	1 046,8	10,5	572	9,1
Artères, artérioles, capillaires	440-448	62	373,7	2,6	92	233,2	2,3	154	2,4
Athérosclérose	440	23	138,6	1,0	41	103,9	1,0	64	1,0
Appareil circulatoire, autres		153	922,1	6,4	346	877,0	8,8	499	7,9
Appareil respiratoire	460-519	374	2 254,1	15,7	370	937,8	9,4	744	11,8
Pneumonie	480-486	99	596,7	4,2	145	367,5	3,7	244	3,9
Grippe	487	2	12,1	0,1	3	7,6	0,1	5	0,1
Bronchite, emphysème, asthme	490-493	42	253,1	1,8	43	109,0	1,1	85	1,3
Appareil respiratoire, autres		231	1 392,2	9,7	179	453,7	4,5	410	6,5
Appareil digestif	520-579	67	403,8	2,8	163	413,2	4,1	230	3,6
Cirrhose du foie	571	6	36,2	0,3	8	20,3	0,2	14	0,2
Organes génito-urinaires	580-629	63	379,7	2,6	106	268,7	2,7	169	2,7
Néphrite, syndrome néphrotique	580-589	49	295,3	2,1	76	192,6	1,9	125	2,0
Anomalies congénitales	740-759	1	6,0	0,0	-	-	-	1	0,0
Affections périnatales	760-779	-	-	-	-	-	-	-	-
Symptômes et états morbides <sup>2</sup>	780-799	8	48,2	0,3	14	35,5	0,4	22	0,3
Mort subite de cause inconnue	798	1	6,0	0,0	1	2,5	0,0	2	0,0
Traumatismes et empoisonnements	E800-E999	70	421,9	2,9	117	296,6	3,0	187	3,0
Accidents de véhicules à moteur <sup>3</sup>	E810-E819	15	90,4	0,6	3	7,6	0,1	18	0,3
Chutes	E880-E888	44	265,2	1,9	92	233,2	2,3	136	2,2
Accidents provoqués par le feu	E890-E899	1	6,0	0,0	2	5,1	0,1	3	0,0
Noyades	E910	1	6,0	0,0	-	-	-	1	0,0
Suicides	E950-E959	2	12,1	0,1	1	2,5	0,0	3	0,0
Homicides	E960-E969	-	-	-	-	-	-	-	-
Traumatismes et empois., autres		7	42,2	0,3	19	48,2	0,5	26	0,4
Autres		151	910,1	6,3	357	904,9	9,1	508	8,0

Tableau 310 (suite)

**Décès et taux de mortalité selon la cause, le sexe et le groupe d'âge, Québec, 1996**

Cause	Code CIM 9	Sexe masculin			Sexe féminin			Total	
		Décès	Taux	Répartition	Décès	Taux	Répartition	Décès	Répartition
		n	pour 100 000	%	n	pour 100 000	%	n	%
<b>90 ans et plus</b>		<b>1 410</b>	<b>20 929,2</b>	<b>100,0</b>	<b>3 773</b>	<b>18 391,4</b>	<b>100,0</b>	<b>5 183</b>	<b>100,0</b>
Maladies infectieuses et parasitaires	001-139	6	89,1	0,4	23	112,1	0,6	29	0,6
Sida	042-044	-	-	-	-	-	-	-	-
Tumeurs	140-239	276	4 096,8	19,6	406	1 979,0	10,8	682	13,2
Appareil digestif et péritoine	150-159	84	1 246,8	6,0	154	750,7	4,1	238	4,6
Estomac	151	16	237,5	1,1	19	92,6	0,5	35	0,7
Côlon	153	33	489,8	2,3	63	307,1	1,7	96	1,9
Rectum, anus	154	8	118,7	0,6	10	48,7	0,3	18	0,3
Pancréas	157	11	163,3	0,8	20	97,5	0,5	31	0,6
Trachée, bronches, poumon	162	45	668,0	3,2	38	185,2	1,0	83	1,6
Peau	172-173	3	44,5	0,2	7	34,1	0,2	10	0,2
Sein	174-175	-	-	-	70	341,2	1,9	70	1,4
Organes génitaux-urinaires	179-189	90	1 335,9	6,4	52	253,5	1,4	142	2,7
Col de l'utérus	180	-	-	-	3	14,6	0,1	3	0,1
Ovaire	183,0	-	-	-	12	58,5	0,3	12	0,2
Prostate	185	65	964,8	4,6	-	-	-	65	1,3
Vessie	188	22	326,6	1,6	12	58,5	0,3	34	0,7
Encéphale	191	1	14,8	0,1	1	4,9	0,0	2	0,0
Tissus lymphatiques <sup>1</sup>	200-208	22	326,6	1,6	33	160,9	0,9	55	1,1
Leucémie	204-208	11	163,3	0,8	18	87,7	0,5	29	0,6
Tumeurs, autres		31	460,1	2,2	51	248,6	1,4	82	1,6
Diabète sucré	250	27	400,8	1,9	82	399,7	2,2	109	2,1
Système nerveux et organes des sens	320-389	39	578,9	2,8	172	838,4	4,6	211	4,1
Maladie d'Alzheimer	331,0	19	282,0	1,3	132	643,4	3,5	151	2,9
Appareil circulatoire	390-459	569	8 445,9	40,4	1 782	8 686,3	47,2	2 351	45,4
Maladies hypertensives	401-405	11	163,3	0,8	51	248,6	1,4	62	1,2
Cardiopathies ischémiques	410-414	269	3 992,9	19,1	796	3 880,1	21,1	1 065	20,5
Infarctus aigu du myocarde	410	125	1 855,4	8,9	313	1 525,7	8,3	438	8,5
Maladies vasculaires cérébrales	430-438	112	1 662,5	7,9	400	1 949,8	10,6	512	9,9
Artères, artérioles, capillaires	440-448	43	638,3	3,0	117	570,3	3,1	160	3,1
Athérosclérose	440	18	267,2	1,3	60	292,5	1,6	78	1,5
Appareil circulatoire, autres		134	1 989,0	9,5	418	2 037,5	11,1	552	10,7
Appareil respiratoire	460-519	223	3 310,1	15,8	380	1 852,3	10,1	603	11,6
Pneumonie	480-486	77	1 142,9	5,5	190	926,2	5,0	267	5,2
Grippe	487	5	74,2	0,4	13	63,4	0,3	18	0,3
Bronchite, emphysème, asthme	490-493	21	311,7	1,5	40	195,0	1,1	61	1,2
Appareil respiratoire, autres		120	1 781,2	8,5	137	667,8	3,6	257	5,0
Appareil digestif	520-579	49	727,3	3,5	158	770,2	4,2	207	4,0
Cirrhose du foie	571	2	29,7	0,1	4	19,5	0,1	6	0,1
Organes génito-urinaires	580-629	47	697,6	3,3	94	458,2	2,5	141	2,7
Néphrite, syndrome néphrotique	580-589	31	460,1	2,2	63	307,1	1,7	94	1,8
Anomalies congénitales	740-759	-	-	-	-	-	-	-	-
Affections périnatales	760-779	-	-	-	-	-	-	-	-
Symptômes et états morbides <sup>2</sup>	780-799	11	163,3	0,8	32	156,0	0,8	43	0,8
Mort subite de cause inconnue	798	-	-	-	-	-	-	-	-
Traumatismes et empoisonnements	E800-E999	31	460,1	2,2	138	672,7	3,7	169	3,3
Accidents de véhicules à moteur <sup>3</sup>	E810-E819	1	14,8	0,1	1	4,9	0,0	2	0,0
Chutes	E880-E888	25	371,1	1,8	123	599,6	3,3	148	2,9
Accidents provoqués par le feu	E890-E899	1	14,8	0,1	1	4,9	0,0	2	0,0
Noyades	E910	-	-	-	-	-	-	-	-
Suicides	E950-E959	-	-	-	-	-	-	-	-
Homicides	E960-E969	-	-	-	-	-	-	-	-
Traumatismes et empois., autres		4	59,4	0,3	13	63,4	0,3	17	0,3
Autres		132	1 959,3	9,4	506	2 466,5	13,4	638	12,3

Tableau 310 (suite)

**Décès et taux de mortalité selon la cause, le sexe et le groupe d'âge, Québec, 1996**

Cause	Code CIM 9	Sexe masculin			Sexe féminin			Total	
		Décès	Taux	Répartition	Décès	Taux	Répartition	Décès	Répartition
		n	pour 100 000	%	n	pour 100 000	%	n	%
<b>Tous âges</b>		<b>27 380</b>	<b>751,7</b>	<b>100,0</b>	<b>24 898</b>	<b>664,7</b>	<b>100,0</b>	<b>52 278</b>	<b>100,0</b>
Maladies infectieuses et parasitaires	001-139	542	14,9	2,0	227	6,1	0,9	769	1,5
Sida	042-044	375	10,3	1,4	48	1,3	0,2	423	0,8
Tumeurs	140-239	8 831	242,5	32,3	7 299	194,9	29,3	16 130	30,9
Appareil digestif et péritoine	150-159	2 346	64,4	8,6	2 064	55,1	8,3	4 410	8,4
Estomac	151	405	11,1	1,5	231	6,2	0,9	636	1,2
Côlon	153	762	20,9	2,8	764	20,4	3,1	1 526	2,9
Rectum, anus	154	246	6,8	0,9	191	5,1	0,8	437	0,8
Pancréas	157	383	10,5	1,4	408	10,9	1,6	791	1,5
Trachée, bronches, poumon	162	3 193	87,7	11,7	1 570	41,9	6,3	4 763	9,1
Peau	172-173	124	3,4	0,5	81	2,2	0,3	205	0,4
Sein	174-175	16	0,4	0,1	1 324	35,3	5,3	1 340	2,6
Organes génitaux-urinaires	179-189	1 244	34,2	4,5	865	23,1	3,5	2 109	4,0
Col de l'utérus	180	-	-	-	91	2,4	0,4	91	0,2
Ovaire	183,0	-	-	-	337	9,0	1,4	337	0,6
Prostate	185	764	21,0	2,8	-	-	-	764	1,5
Vessie	188	258	7,1	0,9	94	2,5	0,4	352	0,7
Encéphale	191	257	7,1	0,9	201	5,4	0,8	458	0,9
Tissus lymphatiques <sup>1</sup>	200-208	717	19,7	2,6	614	16,4	2,5	1 331	2,5
Leucémie	204-208	291	8,0	1,1	216	5,8	0,9	507	1,0
Tumeurs, autres		934	25,6	3,4	580	15,5	2,3	1 514	2,9
Diabète sucré	250	656	18,0	2,4	699	18,7	2,8	1 355	2,6
Système nerveux et organes des sens	320-389	703	19,3	2,6	999	26,7	4,0	1 702	3,3
Maladie d'Alzheimer	331,0	198	5,4	0,7	506	13,5	2,0	704	1,3
Appareil circulatoire	390-459	9 139	250,9	33,4	9 238	246,6	37,1	18 377	35,2
Maladies hypertensives	401-405	98	2,7	0,4	194	5,2	0,8	292	0,6
Cardiopathies ischémiques	410-414	5 797	159,2	21,2	4 844	129,3	19,5	10 641	20,4
Infarctus aigu du myocarde	410	3 482	95,6	12,7	2 673	71,4	10,7	6 155	11,8
Maladies vasculaires cérébrales	430-438	1 350	37,1	4,9	1 937	51,7	7,8	3 287	6,3
Artères, artérioles, capillaires	440-448	544	14,9	2,0	469	12,5	1,9	1 013	1,9
Athérosclérose	440	121	3,3	0,4	159	4,2	0,6	280	0,5
Appareil circulatoire, autres		1 350	37,1	4,9	1 794	47,9	7,2	3 144	6,0
Appareil respiratoire	460-519	2 437	66,9	8,9	1 953	52,1	7,8	4 390	8,4
Pneumonie	480-486	567	15,6	2,1	627	16,7	2,5	1 194	2,3
Grippe	487	17	0,5	0,1	20	0,5	0,1	37	0,1
Bronchite, emphysème, asthme	490-493	347	9,5	1,3	271	7,2	1,1	618	1,2
Appareil respiratoire, autres		1 506	41,3	5,5	1 035	27,6	4,2	2 541	4,9
Appareil digestif	520-579	879	24,1	3,2	947	25,3	3,8	1 826	3,5
Cirrhose du foie	571	368	10,1	1,3	185	4,9	0,7	553	1,1
Organes génito-urinaires	580-629	456	12,5	1,7	502	13,4	2,0	958	1,8
Néphrite, syndrome néphrotique	580-589	354	9,7	1,3	372	9,9	1,5	726	1,4
Anomalies congénitales	740-759	120	3,3	0,4	101	2,7	0,4	221	0,4
Affections périnatales	760-779	109	3,0	0,4	92	2,5	0,4	201	0,4
Symptômes et états morbides <sup>2</sup>	780-799	144	4,0	0,5	123	3,3	0,5	267	0,5
Mort subite de cause inconnue	798	22	0,6	0,1	17	0,5	0,1	39	0,1
Traumatismes et empoisonnements	E800-E999	2 515	69,1	9,2	1 151	30,7	4,6	3 666	7,0
Accidents de véhicules à moteur <sup>3</sup>	E810-E819	589	16,2	2,2	227	6,1	0,9	816	1,6
Chutes	E880-E888	222	6,1	0,8	356	9,5	1,4	578	1,1
Accidents provoqués par le feu	E890-E899	31	0,9	0,1	28	0,7	0,1	59	0,1
Noyades	E910	65	1,8	0,2	19	0,5	0,1	84	0,2
Suicides	E950-E959	1 136	31,2	4,1	327	8,7	1,3	1 463	2,8
Homicides	E960-E969	93	2,6	0,3	42	1,1	0,2	135	0,3
Traumatismes et empois., autres		379	10,4	1,4	152	4,1	0,6	531	1,0
Autres		849	23,3	3,1	1 567	41,8	6,3	2 416	4,6

1. Et hématopoïétiques.

2. Symptômes et états morbides mal définis.

3. Accidents de la circulation impliquant des véhicules à moteur.

Source : Bureau de la statistique du Québec.

Ce tableau et ses mises à jour sont sur le site Internet du Bureau de la statistique du Québec.

Tableau 311

**Décès selon la langue d'usage, par région administrative, Québec, 1996**

Région administrative	Langue d'usage					Total
	Français	Anglais	Français et anglais	Autres	Non déclarée	
				<b>n</b>		
Gaspésie—Îles-de-la-Madeleine (11)	683	87	1	1	87	859
Bas-Saint-Laurent (01)	1 479	7	-	-	161	1 647
Saguenay—Lac-Saint-Jean (02)	1 792	16	3	3	205	2 019
Québec (03)	4 206	62	11	3	545	4 827
Chaudière-Appalaches (12)	2 334	17	4	1	268	2 624
Mauricie (04)	2 003	16	1	3	128	2 151
Centre-du-Québec (17)	1 526	13	2	1	185	1 727
Estrie (05)	1 675	287	23	2	122	2 109
Montérégie (16)	6 269	824	40	117	698	7 948
Montréal (06)	9 008	3 327	161	1 329	1 766	15 591
Laval (13)	1 574	138	11	99	308	2 130
Lanaudière (14)	2 018	44	12	5	161	2 240
Les Laurentides (15)	2 208	198	16	11	276	2 709
Outaouais (07)	1 294	228	35	19	302	1 878
Abitibi-Témiscamingue (08)	954	39	2	7	97	1 099
Côte-Nord (09)	423	27	-	22	83	555
Nord-du-Québec (10)	54	19	1	71	20	165
<b>Total</b>	<b>39 500</b>	<b>5 349</b>	<b>323</b>	<b>1 694</b>	<b>5 412</b>	<b>52 278</b>

Source : Bureau de la statistique du Québec.

Tableau 312

**Mortinaissances selon la durée de grossesse et mortalité infantile selon la durée de vie, Québec, 1976-1996**

	Mortinaissances <sup>1</sup>				Décès infantiles						
	Durée en semaines				Durée en jours						
	-de 28	28 et +	inc.	Total	-1	1-6	0-6	7-27	0-27	28j.-1an	Total
	<b>n</b>										
1976	126	565	78	769	377	261	638	128	766	359	1 125
1977	139	535	86	760	439	250	689	123	812	345	1 157
1978	141	490	13	644	377	283	660	131	791	315	1 106
1979	109	529	43	681	356	263	619	104	723	299	1 022
1980	99	433	55	587	349	197	546	94	640	300	940
1981	110	477	32	619	315	167	482	94	576	221	797
1982	97	392	50	539	287	168	455	81	536	271	807
1983	93	373	28	494	250	144	394	78	472	196	668
1984	101	356	30	487	238	163	401	75	476	184	660
1985	101	333	19	453	221	138	359	70	429	188	617
1986	95	292	33	420	253	129	382	63	445	159	604
1987	88	341	33	462	215	134	349	55	404	197	601
1988	99	262	25	386	209	121	330	61	391	175	566
1989	105	318	23	446	235	130	365	70	435	194	629
1990	95	302	24	421	231	127	358	79	437	182	619
1991	118	322	16	456	212	113	325	65	390	188	578
1992	103	278	32	413	177	116	293	51	344	178	522
1993	87	292	1	380	216	84	300	56	356	176	532
1994	95	259	5	359	198	86	284	63	347	157	504
1995	111	250	5	366	192	83	275	64	339	134	473
1996	97	235	2	334	168	77	245	43	288	106	394

1. Foetus de 500 grammes et plus.

Source : Bureau de la statistique du Québec.

Ce tableau et ses mises à jour sont sur le site Internet du Bureau de la statistique du Québec.

Tableau 313

**Taux de mortinatalité, de mortalité périnatale, néonatale et infantile, Québec, 1976-1996**

	Mortinatalité <sup>1</sup>	Mortalité					infantile
		périnatale <sup>2</sup>	néonatale précoce <sup>3</sup>	néonatale tardive <sup>4</sup>	néonatale totale <sup>5</sup>	post-néonatale <sup>6</sup>	
‰							
1976	7,8	14,2	6,5	1,3	7,8	3,7	11,5
1977	7,8	14,8	7,1	1,3	8,3	3,5	11,9
1978	6,6	13,5	6,9	1,4	8,2	3,3	11,5
1979	6,8	12,9	6,2	1,0	7,2	3,0	10,2
1980	6,0	11,6	5,6	1,0	6,6	3,1	9,6
1981	6,5	11,5	5,1	1,0	6,0	2,3	8,4
1982	5,9	10,9	5,0	0,9	5,9	3,0	8,9
1983	5,6	10,1	4,5	0,9	5,4	2,2	7,6
1984	5,5	10,1	4,6	0,9	5,4	2,1	7,5
1985	5,2	9,4	4,2	0,8	5,0	2,2	7,2
1986	4,9	9,4	4,5	0,7	5,3	1,9	7,1
1987	5,5	9,6	4,2	0,7	4,8	2,4	7,2
1988	4,4	8,3	3,8	0,7	4,5	2,0	6,6
1989	4,8	8,8	4,0	0,8	4,7	2,1	6,9
1990	4,3	7,9	3,7	0,8	4,5	1,9	6,3
1991	4,7	8,0	3,3	0,7	4,0	1,9	5,9
1992	4,3	7,3	3,1	0,5	3,6	1,9	5,4
1993	4,1	7,3	3,2	0,6	3,9	1,9	5,7
1994	4,0	7,1	3,1	0,7	3,8	1,7	5,6
1995	4,2	7,3	3,2	0,7	3,9	1,5	5,4
1996	3,9	6,8	2,9	0,5	3,4	1,2	4,6

1. Le taux de mortinatalité est le nombre de mortinaissances divisé par le total des naissances et des mortinaissances multiplié par 1 000.

2. Le taux de mortalité périnatale est le nombre de mortinaissances ajouté au nombre de décès infantiles de moins de 7 jours divisé par le total des naissances et des mortinaissances multiplié par 1 000.

3. Le taux de mortalité néonatale précoce est le nombre de décès infantiles de moins de 7 jours divisé par le nombre de naissances multiplié par 1 000.

4. Le taux de mortalité néonatale tardive est le nombre de décès infantiles de 7 à 27 jours divisé par le nombre de naissances multiplié par 1 000.

5. Le taux de mortalité néonatale est le nombre de décès infantiles de moins de 28 jours divisé par le nombre de naissances multiplié par 1 000.

6. Le taux de mortalité post-néonatale est le nombre de décès infantiles de 28 jours et plus divisé par le nombre de naissances divisé par 1 000.

Source : Bureau de la statistique du Québec.

Ce tableau et ses mises à jour sont sur le site Internet du Bureau de la statistique du Québec.

Tableau 314

**Mortinaissances selon la durée de grossesse et mortalité infantile selon la durée de vie,  
Québec et régions administratives, 1992-1996**

Région administrative	Mortinaissances <sup>1</sup>				Décès infantiles						
	Durée en semaines				Durée en jours						
	-de 28	28 et +	inc.	Total	-1	1-6	0-6	7-27	0-27	28j.-1an	Total
	<b>n</b>										
Gaspésie—Îles-de-la-Madeleine (11)	14	21	0	35	16	4	20	3	23	5	28
Bas-Saint-Laurent (01)	5	33	2	40	30	11	41	9	50	25	75
Saguenay—Lac-Saint-Jean (02)	19	45	2	66	44	21	65	17	82	24	106
Québec (03)	46	88	2	136	77	45	122	15	137	45	182
Chaudière-Appalaches (12)	15	71	3	89	41	19	60	17	77	30	107
Mauricie—Bois-Francs (04)	32	94	4	130	68	23	91	18	109	46	155
Etrie (05)	15	55	-	70	32	14	46	8	54	28	82
Montérégie (16)	93	231	5	329	148	73	221	57	278	128	406
Montréal (06)	150	355	15	520	235	124	359	70	429	205	634
Laval (13)	16	67	1	84	34	10	44	14	58	33	91
Lanaudière (14)	25	67	2	94	56	28	84	11	95	34	129
Laurentides (15)	22	69	5	96	62	36	98	14	112	35	147
Outaouais (07)	14	52	3	69	47	16	63	10	73	41	114
Abitibi-Témiscamingue (08)	12	29	-	41	28	10	38	5	43	23	66
Côte-Nord (09)	10	25	-	35	15	8	23	4	27	18	45
Nord-du-Québec (10)= 10+ 17+ 18	5	12	1	18	18	4	22	5	27	31	58
Nord-du-Québec (10)	2	5	1	8	4	-	4	1	5	3	8
Nunavik (17)	2	6	-	8	10	3	13	2	15	17	32
Terres-Cries-de-la-Baie-James (18)	1	1	-	2	4	1	5	2	7	11	18
<b>Total</b>	<b>493</b>	<b>1 314</b>	<b>45</b>	<b>1 852</b>	<b>951</b>	<b>446</b>	<b>1 397</b>	<b>277</b>	<b>1 674</b>	<b>751</b>	<b>2 425</b>

1. Foetus de 500 grammes et plus.

Notes particulières pour les régions sociosanitaires :

Les décès sont classés selon le lieu de résidence.

La région administrative 10 correspond au total des régions sociosanitaires 10, 17 et 18.

La région sociosanitaire 06 s'appelle Montréal-Centre.

Source : Bureau de la statistique du Québec.

Ce tableau et ses mises à jour sont sur le site Internet du Bureau de la statistique du Québec.

Tableau 315

**Taux de mortinatalité, de mortalité périnatale, néonatale et infantile,  
Québec et régions administratives, 1992-1996**

Région administrative	Mortinatalité <sup>1</sup>	Mortalité					
		périnatale <sup>2</sup>	néonatale précoce <sup>3</sup>	néonatale tardive <sup>4</sup>	néonatale totale <sup>5</sup>	post- néonatale <sup>6</sup>	infantile
‰							
Gaspésie—Îles-de-la-Madeleine (11)	6,2	9,7	3,5	0,5	4,1	0,9	5,0
Bas-Saint-Laurent (01)	3,8	7,6	3,9	0,9	4,7	2,4	7,1
Saguenay—Lac-Saint-Jean (02)	4,0	7,9	3,9	1,0	4,9	1,4	6,4
Québec (03)	3,8	7,3	3,5	0,4	3,9	1,3	5,2
Chaudière-Appalaches (12)	4,0	6,6	2,7	0,8	3,4	1,3	4,8
Mauricie—Bois-Francs (04)	4,8	8,2	3,4	0,7	4,1	1,7	5,8
Estrie (05)	4,1	6,8	2,7	0,5	3,2	1,7	4,9
Montérégie (16)	4,0	6,7	2,7	0,7	3,4	1,6	5,0
Montréal (06)	4,4	7,5	3,1	0,6	3,7	1,8	5,4
Laval (13)	3,9	5,9	2,0	0,7	2,7	1,5	4,2
Lanaudière (14)	3,7	7,0	3,3	0,4	3,7	1,3	5,1
Laurentides (15)	3,3	6,6	3,4	0,5	3,8	1,2	5,0
Outaouais (07)	3,3	6,2	3,0	0,5	3,5	1,9	5,4
Abitibi-Témiscamingue (08)	3,8	7,4	3,6	0,5	4,0	2,2	6,2
Côte-Nord (09)	5,1	8,4	3,4	0,6	3,9	2,6	6,6
Nord-du-Québec (10)	4,1	9,2	5,1	1,1	6,2	7,1	13,3
<b>Total</b>	<b>4,1</b>	<b>7,2</b>	<b>3,1</b>	<b>0,6</b>	<b>3,7</b>	<b>1,7</b>	<b>5,4</b>

1. Le taux de mortinatalité est le nombre de mortinaissances divisé par le total des naissances et des mortinaissances multiplié par 1 000.

2. Le taux de mortalité périnatale est le nombre de mortinaissances ajouté au nombre de décès infantiles de moins de 7 jours divisé par le total des naissances et des mortinaissances multiplié par 1 000.

3. Le taux de mortalité néonatale précoce est le nombre de décès infantiles de moins de 7 jours divisé par le nombre de naissances multiplié par 1 000.

4. Le taux de mortalité néonatale tardive est le nombre de décès infantiles de 7 jours à 28 jours divisé par le nombre de naissances multiplié par 1 000.

5. Le taux de mortalité néonatale est le nombre de décès infantiles de moins de 28 jours divisé par le nombre de naissances multiplié par 1 000.

6. Le taux de mortalité post-néonatale est le nombre de décès infantiles de 28 jours et plus divisé par le nombre de naissances divisé par 1 000.

Source : Bureau de la statistique du Québec.

Ce tableau et ses mises à jour sont sur le site Internet du Bureau de la statistique du Québec.

Tableau 316

**Années potentielles de vie perdues selon le groupe d'âge et le sexe, Québec, 1996**

Âge	Hommes	Femmes	Total	Hommes	Femmes	Total
	années			%		
0	16 316	13 038	29 353	3,9	3,1	7,1
1-4	4 032	3 456	7 488	1,0	0,8	1,8
5-9	3 105	2 093	5 198	0,7	0,5	1,2
10-14	3 125	2 188	5 313	0,8	0,5	1,3
15-19	13 915	4 830	18 745	3,3	1,2	4,5
20-24	13 808	3 833	17 640	3,3	0,9	4,2
25-29	13 728	4 513	18 240	3,3	1,1	4,4
30-34	17 128	7 353	24 480	4,1	1,8	5,9
35-39	21 225	10 313	31 538	5,1	2,5	7,6
40-44	22 425	13 748	36 173	5,4	3,3	8,7
45-49	23 183	16 005	39 188	5,6	3,8	9,4
50-54	25 853	15 953	41 805	6,2	3,8	10,0
55-59	26 233	14 770	41 003	6,3	3,5	9,9
60-64	27 375	15 663	43 038	6,6	3,8	10,3
65-69	24 758	14 670	39 428	6,0	3,5	9,5
70-74	10 425	7 040	17 465	2,5	1,7	4,2
<b>Total</b>	<b>266 630</b>	<b>149 461</b>	<b>416 091</b>	<b>64,1</b>	<b>35,9</b>	<b>100,0</b>

Source : Bureau de la statistique du Québec.

Ce tableau et ses mises à jour sont sur le site Internet du Bureau de la statistique du Québec.

Tableau 317

**Années potentielles de vie perdues selon la cause de décès et le sexe, Québec, 1995**

Cause de décès	Hommes	Femmes	Total	Hommes	Femmes	Total
	années			%		
Maladies infectieuses et parasitaires	14 177	2 991	17 167	3,4	0,7	4,1
Sida	12 567	1 740	14 307	3,0	0,4	3,4
Tumeurs	69 002	61 306	130 308	16,6	14,7	31,3
Appareil digestif et péritoine	17 662	12 035	29 697	4,2	2,9	7,1
Trachée, bronches, poumon	23 735	15 208	38 943	5,7	3,7	9,4
Sein	168	13 535	13 703	0,0	3,3	3,3
Organes génitaux-urinaires	5 570	6 585	12 155	1,3	1,6	2,9
Tissus lymphatiques	7 855	5 786	13 641	1,9	1,4	3,3
Système nerveux et organes des sens	6 407	4 961	11 367	1,5	1,2	2,7
Appareil circulatoire	52 401	24 177	76 578	12,6	5,8	18,4
Cardiopathies ischémiques	35 685	11 130	46 815	8,6	2,7	11,3
Infarctus aigu du myocarde	24 092	7 548	31 640	5,8	1,8	7,6
Maladies vasculaires cérébrales	5 868	5 276	11 144	1,4	1,3	2,7
Appareil respiratoire	8 099	5 459	13 558	1,9	1,3	3,3
Appareil digestif	7 790	4 100	11 890	1,9	1,0	2,9
Anomalies congénitales	7 244	5 969	13 213	1,7	1,4	3,2
Affections périnatales	8 067	6 854	14 921	1,9	1,6	3,6
Traumatismes et empoisonnements	80 716	23 893	104 609	19,4	5,7	25,1
Accidents de véhicules à moteur	21 137	7 412	28 548	5,1	1,8	6,9
Suicides	39 145	10 513	49 658	9,4	2,5	11,9
<b>Toutes causes</b>	<b>266 630</b>	<b>149 461</b>	<b>416 091</b>	<b>64,1</b>	<b>35,9</b>	<b>100,0</b>

Source : Bureau de la statistique du Québec.

Ce tableau et ses mises à jour sont sur le site Internet du Bureau de la statistique du Québec.

---

## Série 400

# Les naissances

---

Tableau 401

### Naissances et taux de natalité, Québec, 1951-1997

Année	Naissances	Taux	Année	Naissances	Taux
	n	‰		n	‰
1951	123 196	30,4	1975	96 268	15,2
1952	127 939	30,7	1976	98 022	15,3
1953	130 583	30,6	1977	97 266	15,1
1954	135 975	31,0	1978	96 202	14,9
1955	136 270	30,2	1979	99 893	15,4
1956	138 631	30,0	1980	97 498	14,9
1957	144 432	30,3	1981	95 247	14,5
1958	143 710	29,3	1982	90 540	13,7
1959	144 459	28,8	1983	87 739	13,2
1960	141 224	27,5	1984	87 610	13,2
1961	139 857	26,6	1985	86 008	12,9
1962	138 163	25,7	1986	84 579	12,6
1963	136 491	24,9	1987	83 600	12,3
1964	133 863	24,0	1988	86 358	12,6
1965	123 279	21,7	1989	91 751	13,2
1966	112 757	19,5	1990	98 013	14,0
1967	104 803	17,9	1991	97 348	13,7
1968	100 548	17,0	1992	96 054	13,4
1969	99 503	16,6	1993	92 322	12,8
1970	96 512	16,1	1994	90 417	12,4
1971	93 743	15,2	1995	87 258	11,9
1972	88 118	14,2	1996	85 130	11,5
1973	89 412	14,3	1997p	79 900	10,8
1974	91 433	14,5			

Source : Bureau de la statistique du Québec.

Ce tableau et ses mises à jour sont sur le site Internet du Bureau de la statistique du Québec.

---

Tableau 402

**Taux de fécondité selon le groupe d'âge<sup>1</sup> et indices globaux, Québec, 1951-1997**

	Groupe d'âge							Indice synthétique de fécondité	Âge moyen
	15-19 <sup>2</sup>	20-24	25-29	30-34	35-39	40-44	45-49		
	‰								
1951	29,8	179,4	221,5	173,6	115,5	45,0	4,8	3,848	29,56
1952	31,4	187,8	223,2	176,6	115,0	44,0	4,7	3,914	29,45
1953	32,0	195,5	223,9	176,9	114,4	44,3	4,6	3,958	29,37
1954	33,2	201,8	226,0	180,5	115,9	45,3	4,8	4,038	29,35
1955	33,0	200,3	226,6	177,7	112,6	44,6	4,4	3,996	29,30
1956	33,1	197,8	232,5	172,2	115,1	42,6	4,3	3,988	29,27
1957	35,5	205,7	239,7	173,5	115,3	43,4	4,0	4,086	29,17
1958	34,6	204,6	237,4	170,0	110,0	40,3	4,2	4,005	29,08
1959	34,4	206,9	236,9	167,8	108,5	39,1	3,9	3,988	29,01
1960	34,1	204,6	226,0	162,1	102,8	38,2	3,8	3,858	28,94
1961	34,3	204,9	221,1	158,4	97,1	37,0	3,5	3,782	28,84
1962	32,7	202,9	213,7	155,0	92,9	34,7	3,0	3,674	28,76
1963	32,2	201,2	207,3	148,3	88,3	31,9	3,0	3,561	28,67
1964	30,2	193,9	202,1	143,1	82,0	30,4	2,9	3,422	28,63
1965	28,6	176,2	183,4	123,0	74,2	26,2	2,7	3,071	28,54
1966	27,2	157,4	164,8	107,5	62,9	22,0	2,3	2,720	28,39
1967	25,0	146,9	149,2	93,0	54,5	18,4	2,0	2,446	28,19
1968	24,0	136,6	143,3	87,2	47,3	15,6	1,7	2,279	28,04
1969	23,5	129,9	141,8	84,4	44,9	13,5	1,3	2,197	27,98
1970	22,7	122,5	137,8	80,6	40,4	12,2	1,0	2,086	27,92
1971	21,1	108,7	130,5	77,0	36,5	10,9	0,8	1,928	27,95
1972	18,8	97,6	124,8	70,7	31,3	8,7	0,8	1,763	27,88
1973	18,5	96,2	128,0	68,4	28,2	7,0	0,5	1,734	27,72
1974	17,6	95,0	130,8	69,0	24,5	5,9	0,5	1,716	27,61
1975	19,8	97,2	135,6	68,2	22,7	5,2	0,5	1,746	27,42
1976	20,5	96,3	134,5	67,6	21,8	4,5	0,3	1,728	27,33
1977	18,5	92,9	133,1	67,4	21,1	3,6	0,4	1,684	27,38
1978	16,5	90,4	131,4	68,7	18,8	3,4	0,3	1,647	27,42
1979	16,4	91,7	136,0	70,9	19,6	2,9	0,2	1,688	27,42
1980	15,4	89,1	130,8	67,7	18,7	2,8	0,2	1,624	27,41
1981	14,3	84,4	127,9	66,6	17,5	2,6	0,2	1,567	27,46
1982	14,2	80,8	118,4	61,7	17,0	2,5	0,1	1,474	27,40
1983	13,3	77,4	114,8	60,0	15,8	2,3	0,2	1,419	27,42
1984	13,2	74,2	115,4	60,8	16,5	2,3	0,1	1,413	27,50
1985	13,7	71,1	113,6	60,0	16,7	2,1	0,1	1,387	27,53
1986	14,5	68,7	111,8	58,8	17,0	2,4	0,1	1,366	27,55
1987	15,3	67,0	109,5	59,2	16,8	2,5	0,1	1,352	27,57
1988	15,5	70,0	113,0	62,3	18,1	2,7	0,1	1,409	27,60
1989	16,6	74,2	119,6	68,2	19,4	2,6	0,1	1,503	27,62
1990	18,1	79,1	128,0	75,2	22,0	2,8	0,1	1,627	27,70
1991	17,7	79,3	128,8	78,0	22,7	3,0	0,1	1,648	27,77
1992	18,3	76,0	128,2	80,6	23,6	3,3	0,1	1,650	27,89
1993	17,5	74,7	122,1	80,4	23,9	3,5	0,1	1,611	27,95
1994	17,5	73,8	120,3	81,2	25,0	3,6	0,1	1,607	28,02
1995	17,2	72,0	115,5	81,4	25,5	3,8	0,1	1,577	28,10
1996	16,4	71,3	114,4	80,4	26,7	3,8	0,2	1,566	28,17
1997p	15,4	66,8	108,5	79,0	26,0	3,7	0,1	1,498	28,25

1. Les taux par groupe d'âge sont la somme des taux par année d'âge divisée par 5. Les dénominateurs depuis 1971 sont les estimations corrigées de Statistique Canada.

2. Comprend les naissances des mères de 14 ans et moins.

Source : Bureau de la statistique du Québec.

Ce tableau et ses mises à jour sont sur le site Internet du Bureau de la statistique du Québec.

Tableau 403

**Naissances et taux de fécondité selon l'âge de la mère, Québec, 1993-1997**

Âge	Naissances					Taux de fécondité				
	1993	1994	1995	1996	1997 <sup>p</sup>	1993	1994	1995	1996	1997 <sup>p</sup>
	n					‰				
12	-	1	-	1	-	...	...	...	...	...
13	7	3	6	1	-	0,1	0,1	0,1	-	...
14	26	28	28	44	-	0,5	0,6	0,6	0,9	...
15	107	107	125	119	155	2,3	2,2	2,5	2,4	3,2
16	324	306	295	305	309	6,8	6,4	6,1	6,1	6,2
17	656	645	603	596	584	13,9	13,4	12,6	12,2	11,7
18	1 231	1 173	1 196	1 099	1 089	25,9	24,7	24,6	22,8	22,2
19	1 727	1 919	1 881	1 838	1 631	38,0	40,1	39,3	37,6	33,7
20	2 287	2 321	2 409	2 373	2 194	51,4	50,7	50,0	49,3	44,7
21	2 878	2 803	2 744	2 862	2 695	62,8	62,5	59,5	59,0	55,7
22	3 450	3 404	3 167	3 360	3 181	71,5	73,8	70,1	72,3	65,3
23	4 304	4 057	3 875	3 661	3 586	87,1	83,5	83,5	80,5	77,0
24	4 960	4 884	4 729	4 459	4 154	100,5	98,4	96,9	95,4	91,3
25	5 777	5 410	5 312	4 968	4 669	113,4	109,0	106,4	101,3	99,9
26	6 621	6 096	5 693	5 805	5 213	124,0	119,3	113,9	115,8	106,4
27	7 189	6 732	6 280	6 058	5 572	126,6	125,9	122,1	120,8	111,4
28	8 024	7 201	6 479	6 177	5 769	128,9	126,6	120,6	119,8	115,3
29	7 434	7 513	6 536	6 166	5 642	117,4	120,6	114,3	114,4	109,6
30	7 129	7 008	6 716	6 043	5 599	108,8	110,6	107,4	105,5	104,1
31	6 135	6 290	6 260	5 847	5 199	94,6	95,9	98,4	93,3	90,8
32	5 350	5 198	5 291	5 091	4 885	80,1	80,1	80,5	79,8	78,0
33	4 299	4 400	4 305	4 455	4 298	64,2	65,8	66,1	67,6	67,4
34	3 613	3 609	3 654	3 625	3 602	54,2	53,8	54,5	55,6	54,7
35	2 655	2 801	2 905	2 898	2 828	39,9	42,0	43,2	43,1	43,4
36	1 982	2 092	2 194	2 297	2 229	30,0	31,4	32,8	34,1	33,2
37	1 442	1 535	1 553	1 765	1 610	23,0	23,2	23,3	26,4	23,9
38	1 001	1 019	1 077	1 171	1 159	15,8	16,3	16,3	17,5	17,3
39	667	771	751	822	817	10,8	12,2	12,0	12,4	12,2
40	467	478	523	513	502	7,9	7,8	8,2	8,2	7,6
41	282	315	328	317	335	4,9	5,3	5,3	5,0	5,3
42	148	141	170	217	199	2,6	2,4	2,9	3,5	3,1
43	91	90	90	91	118	1,6	1,6	1,6	1,5	1,9
44	41	52	49	43	44	0,7	0,9	0,9	0,7	0,7
45	9	13	22	25	20	0,2	0,2	0,4	0,4	0,4
46	5	1	5	7	7	0,1	-	0,1	0,1	0,1
47	3	1	4	4	4	0,1	-	0,1	0,1	0,1
48	-	-	2	6	-	-	-	-	0,1	-
49	-	-	-	1	1	-	-	-	-	-
50+	1	-	1	-	-	...	...	...	...	...
<b>Total</b>	<b>92 322</b>	<b>90 417</b>	<b>87 258</b>	<b>85 130</b>	<b>79 900</b>					
<b>Indice synthétique de fécondité<sup>2</sup></b>						<b>1,611</b>	<b>1,607</b>	<b>1,577</b>	<b>1,566</b>	<b>1,498</b>
<b>Âge moyen</b>						<b>27,95</b>	<b>28,02</b>	<b>28,10</b>	<b>28,17</b>	<b>28,25</b>

1. Le taux à 13 ans comprend les naissances des mères de 12 ans; le taux à 49 ans comprend les naissances des mères de 50 ans et plus.

2. Nombre moyen d'enfants par femme.

Source : Bureau de la statistique du Québec.

Ce tableau et ses mises à jour sont sur le site Internet du Bureau de la statistique du Québec.

Tableau 404

**Naissances selon le groupe d'âge de la mère par région administrative, 1984-1996 et pour le Québec, 1961-1997**

Région	Groupe d'âge							Total
	15-19 <sup>1</sup>	20-24	25-29	30-34	35-39	40-44	45-49	
<b>n</b>								
<b>Gaspésie—Îles-de-la-Madeleine (11)</b>								
1984	109	409	598	276	50	9	-	1 451
1985	70	425	599	276	55	9	1	1 435
1986	104	338	569	245	67	6	-	1 329
1987	99	346	529	274	50	7	-	1 305
1988	75	333	518	274	57	10	-	1 267
1989	71	299	562	282	63	10	-	1 287
1990	72	301	614	274	65	9	-	1 335
1991	57	308	536	322	85	7	-	1 315
1992	76	277	540	333	66	6	-	1 298
1993	65	259	411	317	73	12	-	1 137
1994	75	220	404	297	83	7	-	1 086
1995	66	285	360	270	65	6	1	1 053
1996	82	256	348	283	100	7	-	1 076
<b>Bas-Saint-Laurent (01)</b>								
1984	116	847	1 223	574	161	17	1	2 939
1985	94	761	1 172	582	148	11	-	2 768
1986	88	662	1 189	568	155	21	1	2 684
1987	86	648	1 122	555	116	12	-	2 539
1988	74	615	1 165	573	117	9	1	2 554
1989	95	532	1 140	658	141	19	-	2 585
1990	84	513	1 125	652	171	17	2	2 564
1991	88	475	1 017	705	163	19	-	2 467
1992	90	460	941	662	173	25	-	2 351
1993	116	416	776	633	189	27	-	2 157
1994	93	477	762	601	168	29	-	2 130
1995	88	433	672	564	177	22	4	1 960
1996	87	465	680	542	179	25	-	1 978
<b>Saguenay—Lac-Saint-Jean (02)</b>								
1984	170	1 402	2 047	791	161	21	-	4 592
1985	161	1 293	1 937	773	151	8	1	4 324
1986	134	1 127	1 822	743	140	13	2	3 981
1987	146	976	1 776	728	122	21	-	3 769
1988	116	932	1 723	814	131	19	2	3 737
1989	129	953	1 741	840	157	22	-	3 842
1990	144	942	1 869	887	176	8	1	4 027
1991	127	808	1 772	950	210	16	-	3 883
1992	138	792	1 596	921	201	25	-	3 673
1993	149	780	1 348	930	216	19	-	3 442
1994	167	748	1 237	879	219	25	-	3 275
1995	157	729	1 098	902	219	29	3	3 137
1996	161	781	1 093	764	248	23	-	3 070

Tableau 404 (suite)

**Naissances selon le groupe d'âge de la mère par région administrative, 1984-1996 et pour le Québec, 1961-1997**

Région	Groupe d'âge							Total
	15-19 <sup>1</sup>	20-24	25-29	30-34	35-39	40-44	45-49	
<b>n</b>								
<b>Québec (03)</b>								
1984	212	1 658	3 119	1 646	370	41	2	7 048
1985	223	1 580	2 976	1 694	359	31	1	6 864
1986	191	1 420	3 003	1 580	386	38	-	6 618
1987	207	1 348	2 914	1 709	378	45	-	6 601
1988	191	1 297	2 909	1 767	450	35	1	6 650
1989	208	1 315	2 969	1 931	447	50	2	6 922
1990	233	1 271	3 155	2 159	572	53	4	7 447
1991	197	1 370	3 127	2 219	600	57	2	7 572
1992	237	1 290	3 042	2 218	635	71	-	7 493
1993	210	1 270	2 876	2 192	638	63	2	7 251
1994	224	1 228	2 635	2 133	695	82	3	7 000
1995	225	1 205	2 520	2 185	648	81	2	6 866
1996	209	1 139	2 344	2 089	751	71	1	6 604
<b>Chaudière-Appalaches (12)</b>								
1984	128	1 318	2 464	1 199	278	23	1	5 411
1985	120	1 186	2 403	1 108	272	25	1	5 115
1986	130	1 142	2 342	1 123	271	31	-	5 039
1987	112	1 065	2 134	1 069	227	36	1	4 644
1988	105	1 025	2 246	1 077	240	28	-	4 721
1989	133	1 034	2 229	1 201	266	23	-	4 886
1990	132	965	2 408	1 375	322	24	1	5 227
1991	135	922	2 283	1 374	291	30	1	5 036
1992	99	848	2 131	1 384	329	38	-	4 829
1993	124	893	1 909	1 313	327	31	2	4 599
1994	126	845	1 756	1 305	338	48	-	4 418
1995	129	871	1 618	1 334	337	35	2	4 326
1996	126	841	1 600	1 290	350	52	2	4 261
<b>Mauricie—Bois-Francs (04)</b>								
1984	262	1 841	2 605	1 203	203	26	1	6 141
1985	234	1 587	2 583	1 139	217	26	2	5 788
1986	240	1 620	2 497	1 075	220	26	1	5 679
1987	238	1 462	2 387	1 087	209	29	3	5 415
1988	221	1 382	2 467	1 123	220	30	2	5 445
<b>Mauricie 04)</b>								
1989	139	606	1 349	678	109	12	-	2 894
1990	157	681	1 334	803	158	9	-	3 143
1991	141	675	1 348	813	178	12	-	3 170
1992	185	599	1 205	833	171	14	-	3 008
1993	147	643	1 044	792	208	22	-	2 860
1994	159	619	995	786	184	14	1	2 758
1995	158	618	926	773	204	17	-	2 698
1996	158	613	865	674	211	23	1	2 550

Tableau 404 (suite)

**Naissances selon le groupe d'âge de la mère par région administrative, 1984-1996 et pour le Québec, 1961-1997**

Région	Groupe d'âge							Total
	15-19 <sup>1</sup>	20-24	25-29	30-34	35-39	40-44	45-49	
<b>n</b>								
<b>Centre-du-Québec (17)</b>								
1989	110	709	1 222	568	106	7	-	2 722
1990	122	708	1 245	600	116	11	1	2 805
1991	143	634	1 477	614	155	17	-	2 861
1992	141	644	1 158	589	139	16	1	2 689
1993	146	585	1 076	644	153	19	-	2 623
1994	161	616	999	635	177	18	-	2 607
1995	167	607	946	655	173	27	1	2 576
1996	131	612	860	565	149	18	-	2 336
<b>Estrie (05)</b>								
1984	187	1 162	1 494	657	153	13	-	3 666
1985	180	1 094	1 469	598	138	8	1	3 488
1986	173	1 057	1 444	584	144	16	-	3 418
1987	175	1 003	1 444	597	154	18	-	3 391
1988	176	962	1 509	600	162	18	1	3 428
1989	183	976	1 494	684	160	21	1	3 519
1990	210	991	1 638	749	185	23	-	3 796
1991	184	971	1 530	778	209	24	-	3 696
1992	204	918	1 391	842	213	29	-	3 597
1993	194	863	1 282	780	225	29	-	3 373
1994	194	827	1 278	796	203	17	1	3 316
1995	209	823	1 172	837	220	28	-	3 289
1996	204	867	1 131	810	250	30	-	3 292
<b>Montérégie (16)</b>								
1984	556	4 036	6 559	3 125	729	76	1	15 082
1985	585	3 801	6 418	3 081	767	67	4	14 723
1986	538	3 583	6 543	3 109	742	89	5	14 609
1987	539	3 512	6 488	3 091	755	80	7	14 472
1988	598	3 524	6 742	3 519	833	117	3	15 336
1989	685	3 583	7 242	3 925	1 027	88	1	16 551
1990	661	3 737	7 849	4 516	1 118	104	4	17 989
1991	652	3 660	7 635	4 802	1 175	114	6	18 044
1992	647	3 288	7 241	5 005	1 273	119	4	17 577
1993	705	3 105	6 702	4 993	1 283	175	3	16 966
1994	656	3 022	6 098	4 918	1 379	161	1	16 235
1995	720	2 919	5 618	4 829	1 469	159	1	15 715
1996	679	2 849	5 246	4 659	1 504	202	11	15 150

Tableau 404 (suite)

**Naissances selon le groupe d'âge de la mère par région administrative, 1984-1996 et pour le Québec, 1961-1997**

Région	Groupe d'âge							Total
	15-19 <sup>1</sup>	20-24	25-29	30-34	35-39	40-44	45-49	
<b>n</b>								
<b>Montréal (06)</b>								
1984	930	5 449	8 093	4 693	1 548	187	8	20 908
1985	909	5 185	8 302	4 989	1 570	215	4	21 174
1986	913	4 906	8 298	5 108	1 679	239	12	21 155
1987	937	4 737	8 198	5 432	1 847	284	8	21 443
1988	968	4 711	8 416	5 682	2 023	350	13	22 163
1989	967	4 743	8 787	6 266	2 190	330	8	23 291
1990	1 053	4 789	8 971	6 771	2 464	386	12	24 446
1991	1 015	4 574	8 615	6 861	2 454	377	6	23 902
1992	1 069	4 234	8 566	7 050	2 627	419	11	23 976
1993	1 002	4 082	7 981	7 130	2 763	427	9	23 394
1994	1 045	4 113	7 797	7 238	2 894	449	7	23 543
1995	975	3 924	7 252	7 167	3 059	529	13	22 919
1996	989	3 768	7 109	7 086	3 222	498	23	22 695
<b>Laval (13)</b>								
1984	79	880	1 609	715	145	23	-	3 451
1985	86	805	1 696	763	180	17	-	3 547
1986	99	832	1 717	791	175	22	-	3 636
1987	98	773	1 777	921	183	25	2	3 779
1988	118	818	1 849	1 007	232	21	2	4 047
1989	132	824	2 000	1 213	277	36	-	4 482
1990	124	844	2 031	1 325	284	37	3	4 648
1991	106	783	1 923	1 435	350	39	2	4 638
1992	123	726	1 857	1 382	406	40	1	4 535
1993	127	695	1 722	1 462	436	63	-	4 505
1994	128	613	1 600	1 494	476	59	1	4 371
1995	124	577	1 451	1 418	441	60	2	4 073
1996	118	580	1 371	1 364	497	56	1	3 987
<b>Lanaudière (14)</b>								
1984	124	996	1 964	775	143	24	-	4 026
1985	106	911	1 909	847	158	15	-	3 946
1986	114	860	1 802	808	165	12	-	3 761
1987	145	841	1 757	874	147	21	3	3 788
1988	155	887	1 901	936	182	21	-	4 082
1989	158	1 032	2 276	1 162	202	19	-	4 849
1990	171	1 006	2 441	1 345	254	19	-	5 236
1991	189	1 037	2 298	1 397	304	39	-	5 264
1992	181	995	2 470	1 533	319	33	1	5 532
1993	186	984	2 134	1 557	327	27	1	5 216
1994	198	966	2 012	1 590	397	39	-	5 202
1995	175	911	1 736	1 467	378	46	1	4 714
1996	195	874	1 798	1 392	405	36	-	4 700

Tableau 404 (suite)

**Naissances selon le groupe d'âge de la mère par région administrative, 1984-1996 et pour le Québec, 1961-1997**

Région	Groupe d'âge							Total
	15-19 <sup>1</sup>	20-24	25-29	30-34	35-39	40-44	45-49	
<b>n</b>								
<b>Les Laurentides (15)</b>								
1984	155	1 295	1 958	762	175	16	-	4 361
1985	156	1 259	1 890	786	186	25	1	4 303
1986	143	1 249	1 886	834	186	18	-	4 316
1987	162	1 168	1 967	956	216	17	1	4 487
1988	201	1 207	2 216	1 058	203	16	-	4 901
1989	185	1 299	2 484	1 227	233	29	-	5 457
1990	221	1 317	2 691	1 402	310	32	2	5 975
1991	216	1 319	2 679	1 526	325	40	-	6 105
1992	206	1 197	2 656	1 654	394	45	2	6 154
1993	226	1 173	2 451	1 664	383	49	-	5 946
1994	263	1 172	2 288	1 666	442	64	1	5 896
1995	242	1 074	2 087	1 733	451	51	2	5 640
1996	243	1 075	2 007	1 667	464	70	3	5 529
<b>Outaouais (07)</b>								
1984	232	1 105	1 438	598	140	14	1	3 528
1985	214	1 194	1 491	678	152	13	-	3 742
1986	226	1 104	1 601	673	185	21	1	3 811
1987	231	1 036	1 448	687	158	24	-	3 584
1988	216	962	1 465	769	174	24	2	3 612
1989	220	1 018	1 628	802	174	23	-	3 865
1990	283	1 115	1 858	1 052	281	27	2	4 618
1991	273	1 017	1 880	1 108	275	27	1	4 581
1992	265	953	1 887	1 177	296	31	-	4 609
1993	225	888	1 694	1 173	316	39	-	4 335
1994	216	892	1 616	1 189	352	40	-	4 305
1995	207	800	1 414	1 181	385	41	1	4 029
1996	227	805	1 322	1 034	379	47	1	3 815
<b>Abitibi-Témiscamingue (08)</b>								
1984	162	852	1 007	327	70	8	-	2 426
1985	134	869	1 003	349	59	10	-	2 424
1986	153	759	940	314	77	13	-	2 256
1987	169	693	934	332	73	3	-	2 204
1988	147	762	898	394	62	12	-	2 275
1989	171	721	989	406	75	7	-	2 369
1990	198	691	999	427	101	11	-	2 427
1991	144	689	1 008	462	87	8	1	2 399
1992	156	647	887	489	104	11	-	2 294
1993	188	610	825	466	102	16	1	2 208
1994	182	541	782	465	112	14	-	2 096
1995	190	539	752	450	120	12	1	2 064
1996	153	589	693	433	127	11	-	2 006

Tableau 404 (suite)

**Naissances selon le groupe d'âge de la mère par région administrative, 1984-1996 et pour le Québec, 1961-1997**

Région	Groupe d'âge							Total
	15-19 <sup>1</sup>	20-24	25-29	30-34	35-39	40-44	45-49	
<b>n</b>								
<b>Côte-Nord (09)</b>								
1984	154	543	673	269	63	7	-	1 709
1985	124	507	640	229	61	4	-	1 565
1986	158	437	587	231	40	2	-	1 455
1987	117	399	555	213	44	6	-	1 334
1988	115	378	493	217	48	6	1	1 258
1989	122	379	554	270	57	4	-	1 386
1990	107	402	573	286	63	3	-	1 434
1991	126	332	671	322	74	11	-	1 536
1992	127	368	621	337	66	8	-	1 527
1993	113	340	559	339	69	7	-	1 427
1994	124	288	443	362	69	4	-	1 290
1995	128	319	458	330	97	9	-	1 341
1996	101	324	459	302	83	5	-	1 274
<b>Nord-du-Québec (10)</b>								
1984	126	340	273	108	17	7	-	871
1985	131	308	229	97	32	4	-	801
1986	124	307	278	94	25	4	-	832
1987	148	300	277	90	26	3	1	845
1988	132	308	288	107	41	5	1	882
1989	136	291	280	110	21	6	-	844
1990	157	289	305	111	31	3	-	896
1991	163	272	289	123	30	2	-	879
1992	175	294	275	136	28	4	-	912
1993	151	293	255	141	39	4	-	883
1994	170	282	250	151	30	6	-	889
1995	172	290	220	131	37	8	-	858
1996	134	277	248	107	34	7	-	807

Tableau 404 (suite)

**Naissances selon le groupe d'âge de la mère par région administrative, 1984-1996 et pour le Québec, 1961-1997**

Région	Groupe d'âge							Total
	15-19 <sup>1</sup>	20-24	25-29	30-34	35-39	40-44	45-49	
<b>n</b>								
<b>Ensemble du Québec</b>								
1961	7 519	38 391	40 162	29 769	17 635	5 880	501	139 857
1962	7 533	39 359	38 930	29 100	17 144	5 662	435	138 163
1963	7 793	40 853	37 889	27 671	16 474	5 369	442	136 491
1964	7 643	41 354	37 171	26 590	15 405	5 273	427	133 863
1965	7 528	39 618	34 252	22 809	13 995	4 672	405	123 279
1966	7 448	37 326	31 744	19 951	11 932	4 000	356	112 757
1967	7 041	36 590	29 929	17 254	10 275	3 389	325	104 803
1968	6 884	35 327	30 205	16 127	8 838	2 876	291	100 548
1969	6 861	34 470	31 492	15 655	8 308	2 497	220	99 503
1970	6 699	33 079	31 902	15 046	7 386	2 220	180	96 512
1971	6 437	31 387	32 148	14 991	6 637	2 002	141	93 743
1972	5 928	28 084	32 403	14 347	5 625	1 594	137	88 118
1973	5 981	28 081	34 247	14 678	5 046	1 293	86	89 412
1974	5 812	28 367	36 111	15 528	4 462	1 071	82	91 433
1975	6 553	30 029	38 235	16 188	4 240	930	93	96 268
1976	6 908	30 520	38 696	16 815	4 228	801	54	98 022
1977	6 207	29 897	38 677	17 518	4 270	633	64	97 266
1978	5 530	29 314	38 474	18 232	4 006	594	52	96 202
1979	5 439	29 993	40 293	19 253	4 355	521	39	99 893
1980	5 035	29 429	39 453	18 709	4 312	526	34	97 498
1981	4 590	28 369	38 873	18 693	4 181	505	36	95 247
1982	4 444	26 921	36 944	17 412	4 285	509	25	90 540
1983	3 970	25 485	36 514	17 136	4 112	491	31	87 739
1984	3 702	24 133	37 124	17 718	4 406	512	15	87 610
1985	3 527	22 765	36 718	17 989	4 505	488	16	86 008
1986	3 536	21 455	36 404	17 925	4 667	570	22	84 579
1987	3 609	20 307	35 707	18 615	4 705	631	26	83 600
1988	3 608	20 103	36 805	19 917	5 175	721	29	86 358
1989	3 845	20 314	38 946	22 223	5 705	706	12	91 751
1990	4 132	20 562	41 106	24 734	6 671	776	32	98 013
1991	3 959	19 846	39 909	25 811	6 965	839	19	97 348
1992	4 121	18 530	38 464	26 545	7 440	934	20	96 054
1993	4 078	17 879	35 045	26 526	7 747	1 029	18	92 322
1994	4 182	17 469	32 952	26 505	8 218	1 076	15	90 417
1995	4 134	16 924	30 300	26 226	8 480	1 160	34	87 258
1996	4 003	16 715	29 174	25 061	8 953	1 181	43	85 130
1997p	3 768	15 809	26 866	23 582	8 644	1 199	32	79 900

1. Comprend les naissances des mères de 14 ans et moins.

Source : Bureau de la statistique du Québec.

Tableau 405

**Taux de fécondité selon le groupe d'âge et indices globaux par région administrative, Québec, 1981 et 1986-1996**

Région	Groupe d'âge							Indice synthétique de fécondité	Âge moyen
	15-19 <sup>1</sup>	20-24	25-29	30-34	35-39	40-44	45-49		
	‰								
<b>Gaspésie—Îles-de-la-Madeleine (11)</b>									
1981	20,8	103,1	141,3	71,8	21,3	3,5	-	1,809	27,23
1986	21,6	65,4	107,1	49,5	15,3	1,8	-	1,304	27,06
1987	22,1	70,5	103,5	54,2	11,3	2,0	-	1,318	26,89
1988	18,0	74,0	104,8	53,9	12,9	2,7	-	1,331	27,08
1989	17,4	73,3	116,8	56,2	14,0	2,5	-	1,401	27,21
1990	18,0	83,4	133,5	55,2	14,1	2,2	-	1,532	27,02
1991	14,3	92,7	126,0	65,3	18,4	1,7	-	1,591	27,28
1992	18,7	83,7	135,4	69,3	14,0	1,4	-	1,613	27,20
1993	16,0	77,5	110,4	66,8	15,1	2,8	-	1,443	27,43
1994	19,0	62,4	116,8	64,4	17,2	1,6	-	1,407	27,56
1995	16,9	78,9	110,7	60,9	13,5	1,3	0,3	1,413	27,15
1996	21,1	72,0	111,4	66,9	20,7	1,5	-	1,468	27,48
<b>Bas-Saint-Laurent (01)</b>									
1981	15,2	88,2	149,6	79,7	22,8	3,5	0,2	1,796	27,75
1986	11,4	71,8	119,3	59,0	18,5	3,2	0,2	1,417	27,71
1987	11,8	74,2	115,6	57,4	13,6	1,7	-	1,371	27,35
1988	10,6	77,6	125,3	58,5	13,5	1,2	0,2	1,434	27,35
1989	13,7	74,2	128,3	67,9	15,9	2,5	-	1,512	27,59
1990	11,8	80,1	133,9	68,2	18,9	2,1	0,3	1,577	27,66
1991	12,1	79,8	130,2	74,5	17,8	2,3	-	1,584	27,71
1992	11,9	78,4	129,6	71,5	18,4	3,0	-	1,564	27,74
1993	14,8	70,2	119,3	70,6	19,6	3,1	-	1,488	27,83
1994	11,4	77,6	129,8	70,3	17,5	3,3	-	1,550	27,73
1995	10,6	66,5	126,1	69,9	18,6	2,4	0,5	1,473	27,99
1996	10,3	69,0	133,7	71,6	18,9	2,7	-	1,531	27,95
<b>Saguenay—Lac-Saint-Jean (02)</b>									
1981	16,5	123,3	157,3	78,4	20,0	3,7	0,1	1,997	27,17
1986	12,9	85,6	124,6	56,1	12,8	1,4	0,3	1,469	27,08
1987	14,8	79,1	125,4	53,6	10,9	2,1	-	1,430	27,03
1988	12,1	83,3	125,6	58,5	11,4	1,9	0,3	1,465	27,17
1989	13,3	93,4	132,8	59,5	13,2	2,1	-	1,571	27,06
1990	14,3	101,9	148,3	62,9	14,2	0,8	0,1	1,713	26,97
1991	11,9	93,0	150,1	66,7	16,5	1,5	-	1,698	27,32
1992	12,3	93,4	146,3	66,0	15,2	2,3	-	1,678	27,28
1993	12,6	91,0	136,5	67,8	15,7	1,7	-	1,627	27,32
1994	13,7	84,5	137,4	66,8	15,5	2,2	-	1,600	27,38
1995	12,5	78,3	134,8	71,1	15,4	2,4	0,3	1,574	27,61
1996	12,8	79,4	145,0	64,3	17,3	1,9	-	1,604	27,49

Tableau 405 (suite)

**Taux de fécondité selon le groupe d'âge et indices globaux par région administrative, Québec, 1981 et 1986-1996**

Région	Groupe d'âge							Indice synthétique de fécondité	Âge moyen
	15-19 <sup>1</sup>	20-24	25-29	30-34	35-39	40-44	45-49		
	‰								
<b>Québec (03)</b>									
1981	9,7	62,1	122,6	70,3	16,8	1,8	0,2	1,418	28,01
1986	9,1	49,7	103,0	56,9	15,2	1,7	-	1,178	28,02
1987	10,0	49,7	100,4	60,2	14,7	1,9	-	1,185	28,05
1988	9,2	50,7	101,0	61,6	17,1	1,5	0,1	1,206	28,15
1989	9,9	53,8	103,7	66,9	16,5	2,0	0,1	1,265	28,15
1990	11,1	53,1	111,9	75,0	20,6	2,1	0,2	1,370	28,37
1991	9,6	57,0	114,6	76,8	21,4	2,2	0,1	1,408	28,39
1992	11,5	54,3	114,6	77,0	22,0	2,7	-	1,410	28,41
1993	10,1	54,9	110,8	76,9	21,5	2,3	0,1	1,383	28,44
1994	10,6	54,3	105,6	75,7	23,4	2,9	0,1	1,363	28,53
1995	10,5	54,6	103,4	79,2	21,9	2,8	0,1	1,362	28,53
1996	9,7	53,2	98,3	78,5	25,4	2,4	0,0	1,338	28,70
<b>Chaudière-Appalaches (12)</b>									
1981	9,5	96,8	164,6	88,9	22,7	3,9	0,5	1,934	27,91
1986	10,0	76,5	143,8	68,5	18,2	2,6	-	1,598	27,75
1987	9,0	73,7	132,1	64,5	14,8	2,9	0,1	1,486	27,70
1988	8,5	75,0	140,4	64,4	15,4	2,1	-	1,530	27,66
1989	10,7	81,6	140,5	72,2	16,8	1,7	-	1,617	27,62
1990	10,3	81,9	155,5	82,6	20,0	1,7	0,1	1,760	27,86
1991	10,3	81,1	154,5	81,8	18,1	2,0	0,1	1,739	27,83
1992	7,3	74,4	151,7	82,7	20,2	2,5	-	1,694	28,11
1993	8,8	77,0	144,0	79,1	19,7	2,0	0,2	1,654	27,96
1994	8,7	71,1	141,4	79,3	20,1	3,1	-	1,618	28,12
1995	8,7	70,6	137,2	82,7	19,9	2,2	0,1	1,607	28,15
1996	8,4	66,7	139,2	83,5	20,5	3,3	0,1	1,608	28,30
<b>Mauricie—Bois-Francs (04)</b>									
1981	15,8	96,7	151,0	72,9	17,2	3,0	0,2	1,784	27,34
1986	15,4	82,2	118,6	53,7	12,5	1,7	0,1	1,421	26,99
1987	15,9	77,9	114,1	53,2	11,6	1,8	0,2	1,374	27,01
1988	15,2	79,6	119,5	54,3	11,9	1,8	0,1	1,412	27,04
<b>Mauricie 04)</b>									
1989	17,9	68,1	117,7	57,6	10,3	1,3	-	1,364	27,10
1990	20,0	81,0	121,5	67,5	14,4	0,9	-	1,527	27,14
1991	17,4	84,5	130,4	68,1	15,8	1,2	-	1,587	27,25
1992	22,0	77,3	125,3	70,3	14,6	1,4	-	1,554	27,21
1993	16,8	85,1	119,1	68,2	17,4	2,1	-	1,543	27,35
1994	17,6	81,8	122,1	71,2	15,2	1,3	0,1	1,547	27,32
1995	17,1	81,9	119,8	73,8	16,8	1,5	-	1,555	27,43
1996	17,0	78,3	117,3	68,4	17,5	2,0	0,1	1,503	27,46
<b>Centre-du-Québec (17)</b>									
1989	16,4	98,9	142,1	62,2	12,5	0,9	-	1,666	26,87
1990	17,6	106,6	149,2	65,2	13,3	1,4	0,2	1,768	26,86
1991	19,6	101,8	183,5	67,6	17,5	2,2	-	1,961	27,09
1992	18,4	104,6	150,1	64,8	15,3	2,0	0,1	1,777	26,95
1993	18,1	94,0	149,2	71,4	16,6	2,3	-	1,758	27,23
1994	19,3	96,9	148,0	71,7	19,0	2,1	-	1,785	27,23
1995	19,4	89,7	148,5	76,0	18,3	3,1	0,1	1,776	27,41
1996	15,1	85,5	140,5	67,7	15,9	2,0	-	1,633	27,35

Tableau 405 (suite)

**Taux de fécondité selon le groupe d'âge et indices globaux par région administrative, Québec, 1981 et 1986-1996**

Région	Groupe d'âge							Indice synthétique de fécondité	Âge moyen
	15-19 <sup>1</sup>	20-24	25-29	30-34	35-39	40-44	45-49		
	‰								
<b>Estrie (05)</b>									
1981	17,1	112,1	148,2	63,7	17,0	1,8	0,3	1,801	26,92
1986	18,0	89,5	121,9	51,7	14,0	1,9	-	1,485	26,82
1987	18,7	87,4	123,0	51,4	14,8	2,0	-	1,486	26,86
1988	18,9	88,5	129,0	51,3	15,1	1,9	0,1	1,524	26,87
1989	19,9	94,0	127,9	58,4	14,6	2,1	0,1	1,585	26,88
1990	22,5	100,8	142,2	63,9	16,5	2,3	-	1,741	26,89
1991	19,6	100,8	139,6	65,8	18,6	2,3	-	1,734	27,06
1992	21,3	97,5	133,5	71,8	18,3	2,7	-	1,725	27,16
1993	19,7	93,1	129,4	66,7	18,8	2,7	-	1,652	27,20
1994	19,3	91,1	134,8	69,2	16,7	1,5	0,1	1,663	27,17
1995	20,5	90,3	129,4	74,6	17,9	2,4	-	1,675	27,30
1996	19,7	91,3	125,2	75,5	20,0	2,6	-	1,672	27,39
<b>Montérégie (16)</b>									
1981	13,7	97,2	142,3	67,1	16,6	2,0	0,0	1,695	27,24
1986	13,0	76,0	126,3	60,0	14,9	2,1	0,2	1,462	27,41
1987	13,3	75,7	125,2	58,0	15,0	1,8	0,2	1,446	27,36
1988	14,9	78,0	128,4	64,2	16,2	2,5	0,1	1,521	27,44
1989	17,0	81,9	136,4	70,3	19,5	1,8	0,0	1,635	27,48
1990	16,2	88,8	146,9	79,0	20,7	2,1	0,1	1,768	27,58
1991	15,6	89,5	146,6	82,2	21,6	2,2	0,1	1,789	27,66
1992	15,1	81,1	142,5	84,5	22,6	2,3	0,1	1,740	27,87
1993	16,0	76,6	137,6	83,4	21,9	3,3	0,1	1,694	27,93
1994	14,6	74,5	131,5	82,2	23,0	3,0	0,0	1,645	28,01
1995	15,8	71,4	127,3	81,5	24,0	2,9	0,0	1,614	28,05
1996	14,8	69,0	123,3	81,3	24,1	3,6	0,2	1,582	28,17
<b>Montréal (06)</b>									
1981	15,1	66,5	98,8	63,9	20,8	3,4	0,2	1,343	27,86
1986	15,4	52,3	87,9	64,7	24,3	4,0	0,2	1,245	28,37
1987	16,1	53,4	85,5	66,3	26,4	4,6	0,2	1,263	28,45
1988	17,0	57,1	88,3	68,9	28,8	5,5	0,2	1,329	28,49
1989	17,4	59,0	91,7	74,3	30,4	5,0	0,1	1,390	28,53
1990	19,7	61,5	97,0	80,9	33,9	5,8	0,2	1,495	28,61
1991	20,0	60,4	98,0	82,9	33,7	5,5	0,1	1,503	28,61
1992	21,6	58,9	99,6	87,5	35,9	6,1	0,2	1,549	28,73
1993	20,5	59,7	94,9	88,5	37,5	6,2	0,1	1,537	28,83
1994	21,2	63,5	95,9	91,0	39,5	6,4	0,1	1,588	28,82
1995	19,8	63,3	91,8	90,7	42,0	7,5	0,2	1,577	29,01
1996	19,9	62,6	90,5	89,4	43,6	7,0	0,3	1,567	29,04
<b>Laval (13)</b>									
1981	9,4	80,4	136,1	64,4	13,8	1,9	0,2	1,531	27,49
1986	8,9	59,8	123,0	62,0	15,1	2,0	-	1,353	27,88
1987	9,0	56,4	123,5	68,6	15,4	2,1	0,2	1,376	28,08
1988	11,1	61,9	125,6	71,6	18,8	1,8	0,2	1,455	28,04
1989	12,7	65,4	135,5	83,1	21,7	3,0	-	1,607	28,19
1990	12,0	70,9	140,2	88,6	21,4	3,0	0,3	1,682	28,19
1991	10,2	68,5	138,0	93,2	25,4	3,1	0,2	1,694	28,46
1992	11,6	64,9	138,2	87,7	28,3	3,1	0,1	1,669	28,49
1993	11,7	63,8	135,5	91,8	28,9	4,8	-	1,683	28,64
1994	11,6	57,0	132,6	95,4	30,2	4,3	0,1	1,656	28,84
1995	11,1	54,3	126,3	92,6	27,2	4,2	0,2	1,579	28,83
1996	10,4	53,7	123,5	93,5	30,0	3,8	0,1	1,575	28,94

Tableau 405 (suite)

**Taux de fécondité selon le groupe d'âge et indices globaux par région administrative, Québec, 1981 et 1986-1996**

Région	Groupe d'âge							Indice synthétique de fécondité	Âge moyen
	15-19 <sup>1</sup>	20-24	25-29	30-34	35-39	40-44	45-49		
	‰								
<b>Lanaudière (14)</b>									
1981	11,4	106,8	153,6	68,3	16,4	3,1	0,3	1,800	27,25
1986	11,8	81,2	132,1	56,9	12,7	1,1	-	1,480	27,18
1987	15,3	79,4	129,2	58,5	10,9	1,8	0,4	1,477	27,12
1988	16,3	85,1	136,9	59,3	12,9	1,7	-	1,562	27,06
1989	16,1	102,1	159,7	70,8	13,7	1,5	-	1,819	27,07
1990	16,7	103,7	164,0	79,1	16,4	1,4	-	1,906	27,22
1991	17,5	109,8	154,6	78,3	19,0	2,8	-	1,910	27,23
1992	15,8	102,1	168,9	81,9	18,5	2,3	0,1	1,948	27,41
1993	15,6	98,4	154,3	81,9	18,0	1,8	0,1	1,850	27,42
1994	16,3	93,4	154,2	83,3	20,8	2,6	-	1,853	27,59
1995	14,1	84,7	140,0	76,9	19,2	2,9	0,1	1,689	27,67
1996	15,3	80,0	151,5	75,8	19,8	2,2	-	1,723	27,67
<b>Les Laurentides (15)</b>									
1981	16,7	104,8	149,6	61,9	15,0	2,3	0,1	1,752	26,95
1986	12,4	96,1	125,1	54,7	13,0	1,5	-	1,514	26,91
1987	14,3	89,7	129,7	60,3	14,6	1,3	0,1	1,550	27,11
1988	17,9	93,9	140,2	63,0	13,2	1,2	-	1,647	26,94
1989	16,3	104,5	149,0	69,6	14,5	2,0	-	1,779	27,04
1990	18,7	109,5	154,1	75,2	18,3	2,1	0,2	1,891	27,13
1991	17,8	111,6	153,2	77,3	18,6	2,5	-	1,905	27,17
1992	16,5	100,4	155,5	80,7	21,1	2,8	0,1	1,886	27,48
1993	17,5	96,8	150,0	78,9	19,3	3,0	-	1,827	27,43
1994	19,7	95,7	147,0	77,4	21,3	3,8	0,1	1,824	27,45
1995	17,8	85,6	140,1	79,9	20,7	2,9	0,1	1,736	27,63
1996	17,2	85,4	138,9	79,0	20,4	3,8	0,2	1,725	27,68
<b>Outaouais (07)</b>									
1981	19,5	99,5	123,1	52,5	13,8	1,8	-	1,550	-
1986	22,6	85,1	117,1	53,2	16,6	2,4	0,2	1,486	26,89
1987	23,8	82,4	106,0	52,7	13,9	2,6	-	1,406	26,76
1988	22,8	80,2	106,9	57,1	15,0	2,4	0,3	1,424	26,97
1989	23,3	89,1	116,8	57,8	14,5	2,2	-	1,519	26,80
1990	29,8	99,3	130,0	71,9	22,0	2,5	0,2	1,779	27,01
1991	28,7	93,6	130,3	73,6	20,8	2,4	0,1	1,747	27,10
1992	27,3	89,3	130,2	76,4	21,3	2,6	-	1,736	27,26
1993	22,9	85,1	119,1	74,3	21,8	3,2	-	1,632	27,45
1994	21,7	85,7	119,8	74,2	23,5	3,1	-	1,640	27,52
1995	20,7	77,7	110,5	73,2	24,9	3,1	0,1	1,551	27,72
1996	22,3	79,0	109,5	64,6	24,0	3,5	0,1	1,515	27,50
<b>Abitibi-Témiscamingue (08)</b>									
1981	28,5	129,4	150,2	66,8	14,2	2,3	0,3	1,958	26,44
1986	25,9	110,5	123,7	46,0	14,0	2,9	-	1,615	26,27
1987	29,3	105,4	123,4	47,5	12,9	0,7	-	1,596	26,11
1988	26,1	120,0	118,6	54,6	10,5	2,5	-	1,661	26,16
1989	31,2	118,2	134,3	54,3	12,2	1,4	-	1,759	26,11
1990	36,1	120,9	138,3	57,1	15,7	2,1	-	1,851	26,17
1991	25,4	128,4	146,2	61,1	13,2	1,5	0,2	1,880	26,35
1992	27,2	124,5	136,5	65,3	15,5	2,0	-	1,855	26,47
1993	31,9	121,3	133,9	62,4	14,9	2,8	0,2	1,837	26,36
1994	30,1	107,0	134,3	64,0	15,8	2,4	-	1,768	26,59
1995	31,2	104,1	138,1	62,7	16,9	2,0	0,2	1,775	26,61
1996	25,3	110,4	132,9	62,6	17,5	1,8	-	1,752	26,67

Tableau 405 (suite)

**Taux de fécondité selon le groupe d'âge et indices globaux par région administrative, Québec, 1981 et 1986-1996**

Région	Groupe d'âge							Indice synthétique de fécondité	Âge moyen
	15-19 <sup>1</sup>	20-24	25-29	30-34	35-39	40-44	45-49		
	‰								
<b>Côte-Nord (09)</b>									
1981	25,8	117,2	138,9	66,3	15,2	2,5	0,7	1,833	26,66
1986	33,4	82,1	109,8	46,1	9,5	0,6	-	1,408	26,04
1987	26,6	79,0	107,7	41,8	10,5	1,7	-	1,336	26,30
1988	28,3	80,6	97,1	43,5	11,3	1,6	0,3	1,314	26,27
1989	30,7	86,6	112,0	54,9	13,2	1,1	-	1,493	26,44
1990	26,8	96,8	115,8	57,8	14,1	0,8	-	1,561	26,51
1991	30,7	85,7	136,0	63,5	16,1	2,8	-	1,674	26,86
1992	30,3	98,0	129,8	66,4	13,8	2,0	-	1,702	26,64
1993	26,9	95,0	122,1	66,7	14,7	1,7	-	1,635	26,77
1994	30,3	80,3	104,1	71,2	14,6	1,0	-	1,507	26,88
1995	31,7	88,6	115,5	65,5	20,5	2,2	-	1,620	26,90
1996	25,0	86,1	119,5	60,0	17,1	1,2	-	1,545	26,88
<b>Nord-du-Québec (10)</b>									
1981	53,9	176,8	175,3	91,8	30,5	7,0	5,5	2,704	26,68
1986	75,7	161,5	143,7	61,0	20,8	4,2	-	2,334	25,38
1987	91,9	170,1	144,2	57,5	21,2	3,1	1,3	2,446	25,05
1988	80,7	187,0	151,6	67,6	33,0	5,0	1,3	2,631	25,65
1989	82,6	187,1	149,0	69,7	16,5	5,7	-	2,553	25,22
1990	91,0	192,0	162,6	68,6	23,3	2,8	-	2,701	25,18
1991	95,2	180,4	158,6	74,1	21,7	1,8	-	2,659	25,17
1992	106,7	195,7	153,3	80,0	20,2	3,5	-	2,797	25,01
1993	95,8	191,3	153,2	82,4	28,2	3,5	-	2,771	25,39
1994	107,2	188,3	157,4	89,3	22,0	5,1	-	2,846	25,27
1995	110,3	189,4	145,2	79,5	27,1	6,7	-	2,791	25,21
1996	83,6	176,5	158,5	64,1	23,6	5,6	-	2,560	25,40
<b>Ensemble du Québec</b>									
1981	14,3	84,4	127,9	66,6	17,5	2,6	0,2	1,567	27,46
1986	14,5	68,7	111,8	58,8	17,0	2,4	0,1	1,366	27,55
1987	15,3	67,0	109,5	59,2	16,8	2,5	0,1	1,352	27,57
1988	15,5	70,0	113,0	62,3	18,1	2,7	0,1	1,409	27,60
1989	16,6	74,2	119,6	68,2	19,4	2,6	0,1	1,503	27,62
1990	18,1	79,1	128,0	75,2	22,0	2,8	0,1	1,627	27,70
1991	17,7	79,3	128,8	78,0	22,7	3,0	0,1	1,648	27,77
1992	18,3	76,0	128,2	80,6	23,6	3,3	0,1	1,650	27,89
1993	17,5	74,7	122,1	80,4	23,9	3,5	0,1	1,611	27,95
1994	17,5	73,8	120,3	81,2	25,0	3,6	0,1	1,607	28,02
1995	17,2	72,0	115,5	81,4	25,5	3,8	0,1	1,577	28,10
1996	16,4	71,3	114,4	80,4	26,7	3,8	0,2	1,566	28,17

1. Comprend les naissances des mères de 14 ans et moins.

Source : Bureau de la statistique du Québec.

Tableau 406

**Naissances selon le rang et le groupe d'âge de la mère, Québec, 1996 et 1997**

Rang de naissance	Groupe d'âge							Total
	15-19 <sup>1</sup>	20-24	25-29	30-34	35-39	40-44	45-49	
	n							
<b>1996</b>	<b>4 003</b>	<b>16 715</b>	<b>29 174</b>	<b>25 061</b>	<b>8 953</b>	<b>1 181</b>	<b>43</b>	<b>85 130</b>
1	3 424	10 367	13 367	7 679	2 251	257	9	37 354
2	514	4 874	10 937	10 524	3 420	382	3	30 654
3	59	1 201	3 610	4 875	1 984	254	9	11 992
4	6	225	957	1 390	807	120	9	3 514
5	-	41	205	388	259	76	5	974
6 et plus	-	7	98	205	232	92	8	642
<b>1997p</b>	<b>3 768</b>	<b>15 809</b>	<b>26 866</b>	<b>23 582</b>	<b>8 644</b>	<b>1 199</b>	<b>32</b>	<b>79 900</b>
1	3 208	9 784	12 512	7 450	2 267	303	7	35 531
2	507	4 608	10 061	9 931	3 270	366	7	28 750
3	44	1 125	3 205	4 397	1 869	229	7	10 876
4 et plus	9	292	1 088	1 804	1 237	302	11	4 743

1. Comprend les naissances des mères de 14 ans et moins.

Source : Bureau de la statistique du Québec.

Tableau 407

**Naissances et taux de fécondité selon le rang et le groupe d'âge de la mère, Québec, 1975-1997**

	Naissances	Groupe d'âge							Indice synthétique de fécondité	Âge moyen
		15-19 <sup>1</sup>	20-24	25-29	30-34	35-39	40-44	45-49		
		n	‰							
<b>Rang 1</b>										
1975	45 393	17,9	64,6	54,0	14,0	3,4	0,8	0,1	0,774	25,05
1976	46 912	17,9	61,9	56,5	16,0	4,0	0,7	-	0,785	25,24
1977	46 198	16,3	60,5	55,2	15,9	4,1	0,6	-	0,763	25,30
1978	44 912	14,4	58,2	53,9	16,8	3,4	0,6	-	0,737	25,42
1979	45 906	14,4	59,3	54,9	16,2	3,7	0,6	0,1	0,745	25,40
1980	45 053	13,6	57,9	53,7	15,2	3,4	0,6	-	0,722	25,38
1981	44 401	12,6	55,1	53,5	16,3	3,3	0,5	-	0,707	25,53
1982	42 723	12,5	53,2	49,8	15,9	3,5	0,5	0,1	0,677	25,51
1983	41 482	11,8	51,1	48,9	15,8	3,6	0,4	0,1	0,658	25,59
1984	39 716	11,6	47,8	47,8	15,3	3,7	0,5	-	0,633	25,66
1985	38 676	11,9	45,4	47,2	15,6	3,8	0,4	-	0,622	25,71
1986	39 677	12,5	45,9	48,8	16,9	4,2	0,4	-	0,644	25,78
1987	39 800	13,2	44,3	50,2	17,9	4,3	0,6	-	0,653	25,89
1988	41 423	13,5	46,9	53,5	18,8	4,6	0,7	-	0,690	25,91
1989	43 497	14,4	49,2	56,8	20,7	4,9	0,6	-	0,733	25,94
1990	46 104	15,7	52,5	60,6	23,4	5,6	0,6	-	0,792	26,00
1991	45 223	15,3	51,8	61,3	24,0	6,1	0,7	-	0,796	26,10
1992	43 194	15,5	48,1	59,9	24,5	5,9	0,7	-	0,774	26,20
1993	40 751	14,9	46,6	56,1	24,3	6,1	0,8	-	0,744	26,24
1994	39 275	14,9	46,0	53,7	24,3	6,4	0,9	-	0,731	26,27
1995	38 148	14,4	44,6	52,6	25,0	6,4	1,0	-	0,720	26,36
1996	37 354	14,0	44,1	52,6	24,7	6,7	0,8	-	0,715	26,41
1997p	35 531	13,1	41,2	50,7	25,2	6,8	0,9	-	0,690	26,56
<b>Rang 2</b>										
1975	32 230	1,7	27,2	57,1	25,1	5,7	0,9	0,1	0,589	27,86
1976	33 517	2,4	28,5	55,0	26,0	6,4	0,9	-	0,596	27,84
1977	33 623	2,0	26,9	55,3	26,4	6,1	0,7	-	0,588	27,93
1978	34 191	1,9	26,7	55,1	28,1	5,6	0,7	0,1	0,591	27,98
1979	35 882	1,8	26,7	57,1	30,0	6,3	0,6	-	0,613	28,08
1980	35 085	1,6	25,8	55,5	28,3	6,1	0,6	-	0,590	28,07
1981	34 146	1,6	24,2	53,5	27,6	6,0	0,6	-	0,567	28,13
1982	32 214	1,5	22,6	49,4	25,6	5,7	0,6	-	0,527	28,11
1983	31 450	1,4	21,9	47,8	24,9	5,2	0,6	-	0,510	28,13
1984	33 146	1,6	22,2	49,8	26,7	5,7	0,6	-	0,533	28,17
1985	32 678	1,6	21,5	48,9	26,2	5,8	0,5	-	0,523	28,19
1986	31 004	1,7	18,8	46,8	25,1	5,8	0,7	0,1	0,495	28,33
1987	30 362	1,9	18,7	44,1	25,2	6,0	0,7	-	0,483	28,38
1988	30 897	1,8	18,9	43,8	26,8	6,6	0,8	-	0,494	28,49
1989	32 361	2,0	20,2	45,4	28,4	6,9	0,7	-	0,518	28,48
1990	34 755	2,2	21,4	48,9	31,3	7,8	0,9	-	0,563	28,56
1991	34 473	2,2	21,9	48,6	32,4	7,8	0,9	-	0,569	28,57
1992	34 713	2,5	21,7	49,1	33,5	8,6	1,0	-	0,582	28,66
1993	33 822	2,3	21,8	47,5	33,9	8,7	1,1	-	0,576	28,72
1994	33 126	2,3	21,4	47,1	34,4	9,0	1,0	-	0,576	28,80
1995	31 584	2,4	20,9	44,0	34,2	9,4	1,1	-	0,560	28,87
1996	30 654	2,1	20,8	42,8	33,8	10,2	1,2	-	0,555	28,97
1997p	28 750	2,1	19,5	40,5	33,2	9,8	1,1	-	0,532	29,06

Tableau 407 (suite)

**Naissances et taux de fécondité selon le rang et le groupe d'âge de la mère, Québec, 1975-1997**

	Naissances		Groupe d'âge						Indice synthétique de fécondité	Âge moyen
	n	%	15-19 <sup>1</sup>	20-24	25-29	30-34	35-39	40-44		
<b>Rang 3</b>										
1975	11 749	0,2	4,4	18,4	17,1	5,3	0,7	0,1	0,231	30,21
1976	11 855	0,2	5,0	17,6	16,6	4,8	0,7	-	0,225	30,05
1977	12 371	0,2	4,7	18,2	16,9	5,2	0,6	0,1	0,229	30,16
1978	12 366	0,2	4,6	18,1	16,8	4,6	0,6	-	0,225	30,06
1979	13 571	0,2	5,0	19,8	17,9	4,9	0,6	-	0,242	30,00
1980	12 973	0,1	4,6	17,6	17,6	5,2	0,6	-	0,229	30,21
1981	12 590	0,1	4,4	17,3	16,6	4,4	0,5	-	0,218	30,09
1982	11 675	0,1	4,3	15,7	14,6	4,4	0,5	-	0,198	30,09
1983	11 068	0,1	3,8	14,7	14,1	4,0	0,5	-	0,186	30,15
1984	11 167	0,1	3,7	14,4	13,9	4,3	0,5	-	0,185	30,22
1985	11 121	0,1	3,7	14,3	13,4	4,3	0,5	-	0,182	30,20
1986	10 355	0,2	3,4	13,1	12,1	4,2	0,5	-	0,168	30,26
1987	9 980	0,2	3,4	12,3	11,6	3,9	0,5	-	0,160	30,20
1988	10 349	0,2	3,5	12,6	12,2	4,0	0,5	-	0,165	30,23
1989	11 813	0,2	4,2	14,0	13,9	4,5	0,6	-	0,187	30,22
1990	12 711	0,2	4,4	15,0	15,1	5,1	0,6	-	0,202	30,27
1991	12 940	0,2	4,5	15,0	15,8	5,4	0,7	-	0,208	30,36
1992	13 299	0,3	4,9	15,1	16,5	5,6	0,8	-	0,216	30,37
1993	12 812	0,3	5,2	14,6	15,9	5,5	0,7	-	0,211	30,27
1994	12 789	0,3	5,1	15,0	16,0	5,7	0,8	-	0,214	30,30
1995	12 375	0,3	5,2	14,4	15,7	5,8	0,8	-	0,211	30,34
1996	11 992	0,2	5,1	14,1	15,5	5,9	0,8	-	0,209	30,42
1997p	10 876	0,2	4,8	12,9	14,6	5,6	0,7	-	0,194	30,45
<b>Rang 4+</b>										
1975	6 896	-	1,0	6,1	12,1	8,2	2,8	0,3	0,152	33,53
1976	5 738	-	0,9	5,4	9,1	6,6	2,2	0,2	0,122	33,37
1977	5 074	-	0,8	4,4	8,1	5,7	1,7	0,2	0,105	33,33
1978	4 733	-	0,9	4,4	7,0	5,1	1,5	0,1	0,095	33,10
1979	4 534	-	0,7	4,2	6,8	4,6	1,1	0,1	0,088	32,91
1980	4 387	-	0,8	3,9	6,6	4,0	1,1	0,1	0,083	32,75
1981	4 110	-	0,6	3,7	6,1	3,7	1,0	0,1	0,076	32,80
1982	3 928	-	0,6	3,6	5,5	3,4	0,9	0,1	0,071	32,67
1983	3 739	-	0,6	3,4	5,2	3,0	0,8	0,1	0,066	32,55
1984	3 581	-	0,6	3,3	4,9	2,9	0,7	-	0,062	32,39
1985	3 533	-	0,5	3,1	4,9	2,9	0,6	-	0,060	32,51
1986	3 543	-	0,6	3,1	4,6	2,8	0,7	-	0,059	32,49
1987	3 458	-	0,6	2,9	4,5	2,6	0,7	-	0,057	32,44
1988	3 689	-	0,7	3,1	4,5	2,9	0,8	-	0,060	32,47
1989	4 080	-	0,7	3,4	5,3	3,0	0,7	-	0,065	32,33
1990	4 443	-	0,9	3,5	5,5	3,5	0,7	0,1	0,071	32,45
1991	4 712	-	1,1	4,0	5,8	3,5	0,7	-	0,076	32,15
1992	4 848	-	1,2	4,0	6,0	3,5	0,8	-	0,078	32,06
1993	4 937	-	1,1	3,9	6,3	3,7	0,9	-	0,079	32,31
1994	5 227	-	1,3	4,5	6,5	3,8	0,9	-	0,085	32,10
1995	5 151	-	1,2	4,4	6,4	3,9	0,9	-	0,085	32,15
1996	5 130	-	1,2	4,9	6,3	3,9	0,9	0,1	0,086	32,14
1997p	4 743	-	1,2	4,4	6,0	3,7	0,9	-	0,082	32,10

1. Comprend les naissances des mères de 14 ans et moins.

Source : Bureau de la statistique du Québec.

Tableau 408

**Naissances selon la durée du mariage et le rang de naissance, Québec, 1996**

Durée	Rang de naissance						Total
	1	2	3	4	5	6+	
	n						
Moins d'un an	2 761	691	224	64	19	5	3 764
1	3 487	1 020	236	75	18	8	4 844
2	2 406	1 789	284	65	16	7	4 567
3	1 471	2 334	420	100	18	8	4 351
4	928	2 137	610	112	22	12	3 821
5	679	2 039	821	140	36	14	3 729
6	402	1 446	837	219	44	12	2 960
7	273	1 050	807	207	52	13	2 402
8	198	696	613	198	47	21	1 773
9	130	488	506	170	44	20	1 358
10	101	395	399	151	55	23	1 124
11	69	249	321	126	39	27	831
12	49	184	202	117	36	30	618
13	36	116	161	89	36	23	461
14	23	90	107	76	38	30	364
15	13	47	73	39	27	31	230
16	10	44	52	31	27	35	199
17	7	28	40	30	15	16	136
18	7	17	18	21	13	13	89
19	2	12	15	14	6	19	68
20 et plus	5	24	20	18	14	58	139
Non déclarée	1 025	765	347	120	34	34	2 325
Mère non mariée	23 272	14 993	4 879	1 332	318	183	44 977
<b>Total</b>	<b>37 354</b>	<b>30 654</b>	<b>11 992</b>	<b>3 514</b>	<b>974</b>	<b>642</b>	<b>85 130</b>

Source : Bureau de la statistique du Québec.

Tableau 409

**Naissances selon l'année du mariage et le rang de naissance, Québec, 1996**

Année du mariage	Rang de naissance						Total
	1	2	3	4	5	6+	
	n						
1996	703	181	53	20	6	4	967
1995	3 675	924	283	78	17	3	4 980
1994	3 036	1 281	265	75	22	10	4 689
1993	1 983	2 058	323	81	18	5	4 468
1992	1 174	2 324	499	108	18	11	4 134
1991	792	2 109	658	112	30	14	3 715
1990	590	1 805	883	173	36	12	3 499
1989	321	1 250	826	207	44	14	2 662
1988	219	931	758	207	52	15	2 182
1987	185	579	533	202	50	21	1 570
1986	105	430	459	165	50	21	1 230
1985	80	324	371	140	48	31	994
1984	60	217	267	123	38	19	724
1983	46	162	174	100	38	31	551
1982	34	108	140	83	39	25	429
1981	14	56	90	54	25	28	267
1980	13	58	65	37	32	41	246
1979	8	28	41	28	17	21	143
1978	9	28	34	25	18	18	132
1977	3	11	16	16	10	11	67
1976 et moins	7	32	28	28	14	70	179
Non déclarée	1 025	765	347	120	34	34	2 325
Mère non mariée	23 272	14 993	4 879	1 332	318	183	44 977
<b>Total</b>	<b>37 354</b>	<b>30 654</b>	<b>11 992</b>	<b>3 514</b>	<b>974</b>	<b>642</b>	<b>85 130</b>

Source : Bureau de la statistique du Québec.

Tableau 410

**Naissances selon la durée écoulée depuis la dernière naissance et le rang de naissance, Québec, 1996**

Durée	Rang de naissance						Total
	1	2	3	4	5	6+	
Années	n						
0 mois	...	393	360	162	45	17	977
7-11 mois	...	355	153	69	19	19	615
1	...	7 156	2 655	971	300	246	11 328
2	...	8 413	2 802	815	216	152	12 398
3	...	4 996	1 933	459	130	76	7 594
4	...	3 008	1 267	265	70	32	4 642
5	...	1 794	818	202	52	28	2 894
6	...	1 076	513	134	36	23	1 782
7	...	736	305	82	24	12	1 159
8	...	462	242	48	12	2	766
9	...	363	151	52	7	5	578
10	...	241	121	29	6	3	400
11	...	207	93	28	7	2	337
12	...	144	70	20	3	1	238
13	...	94	58	19	3	-	174
14 et plus	...	280	92	25	4	-	401
Ne s'applique pas	37 345	...	...	...	...	...	37 354
Non déclarée	...	936	359	134	40	24	1 493
<b>Total</b>	<b>37 345</b>	<b>30 654</b>	<b>11 992</b>	<b>3 514</b>	<b>974</b>	<b>642</b>	<b>85 130</b>

Source : Bureau de la statistique du Québec.

Tableau 411

**Naissances selon le poids à la naissance, l'âge de la mère et le sexe, Québec, 1996**

Poids de l'enfant à la naissance	Âge de la mère					
	Moins de 20 ans			Tous âges		
	Sexe masculin	Sexe féminin	Sexes réunis	Sexe masculin	Sexe féminin	Sexes réunis
<b>Grammes</b>	<b>n</b>					
Moins de 500	-	3	3	35	35	70
500- 999	8	5	13	152	115	267
1 000-1 499	11	11	22	202	224	426
1 500-1 999	34	34	68	441	495	936
2 000-2 499	89	116	205	1 447	1 836	3 283
2 500-2 999	376	423	799	5 975	7 784	13 759
3 000-3 499	737	802	1 539	15 219	16 467	31 686
3 500-3 999	564	456	1 020	14 373	11 261	25 634
4 000-4 499	183	99	282	4 830	2 754	7 584
4 500-4 999	23	9	32	748	349	1 097
5 000-5 499	3	1	4	91	29	120
5 500 et plus	0	1	1	10	6	16
Non déclaré	9	6	15	128	124	252
De faible poids <sup>1</sup>	n	142	169	311	2 277	4 982
De faible poids <sup>1</sup>	%	7,0	8,6	7,8	5,2	5,9
De poids élevé <sup>2</sup>	n	26	11	37	849	1 233
De poids élevé <sup>2</sup>	%	1,3	0,6	0,9	2,0	1,5
<b>Total</b>	<b>2 037</b>	<b>1 966</b>	<b>4 003</b>	<b>43 651</b>	<b>41 479</b>	<b>85 130</b>

1. Poids inférieur à 2 500 grammes.

2. Poids supérieur ou égal à 4 500 grammes.

Source : Bureau de la statistique du Québec.

Tableau 412

**Naissances selon l'état matrimonial des parents, Québec, 1951-1997**

Année	État matrimonial				Dont père inconnu		Total	
	Parents mariés		Hors mariage		n	%	n	%
	n	%	n	%				
1951	119 400	96,9	3 796	3,1	..	..	123 196	100,0
1952	123 838	96,8	4 101	3,2	..	..	127 939	100,0
1953	126 280	96,7	4 303	3,3	..	..	130 583	100,0
1954	131 368	96,6	4 607	3,4	..	..	135 975	100,0
1955	131 788	96,7	4 482	3,3	..	..	136 270	100,0
1956	133 978	96,6	4 653	3,4	..	..	138 631	100,0
1957	139 754	96,8	4 678	3,2	..	..	144 432	100,0
1958	138 910	96,7	4 800	3,3	..	..	143 710	100,0
1959	139 384	96,5	5 075	3,5	..	..	144 459	100,0
1960	136 116	96,4	5 108	3,6	..	..	141 224	100,0
1961	134 719	96,3	5 138	3,7	..	..	139 857	100,0
1962	132 734	96,1	5 429	3,9	..	..	138 163	100,0
1963	130 609	95,7	5 882	4,3	..	..	136 491	100,0
1964	127 636	95,3	6 227	4,7	..	..	133 863	100,0
1965	116 818	94,8	6 461	5,2	..	..	123 279	100,0
1966	106 137	94,1	6 620	5,9	..	..	112 757	100,0
1967	97 760	93,3	7 043	6,7	..	..	104 803	100,0
1968	93 143	92,6	7 405	7,4	..	..	100 548	100,0
1969	91 827	92,3	7 676	7,7	..	..	99 503	100,0
1970	88 592	92,0	7 671	8,0	..	..	96 263	100,0
1971	86 072	91,8	7 671	8,2	..	..	93 743	100,0
1972	81 367	92,3	6 751	7,7	..	..	88 118	100,0
1973	82 641	92,4	6 771	7,6	..	..	89 412	100,0
1974	84 424	92,3	7 009	7,7	..	..	91 433	100,0
1975	87 764	91,2	8 504	8,8	..	..	96 268	100,0
1976	88 461	90,2	9 561	9,8	4 724	4,8	98 022	100,0
1977	87 068	89,5	10 198	10,5	4 401	4,5	97 266	100,0
1978	85 387	88,8	10 815	11,2	3 959	4,1	96 202	100,0
1979	87 294	87,4	12 599	12,6	4 300	4,3	99 893	100,0
1980	84 010	86,2	13 488	13,8	4 658	4,8	97 498	100,0
1981	80 431	84,4	14 816	15,6	4 456	4,8	95 247	100,0
1982	74 042	81,8	16 498	18,2	4 494	5,0	90 540	100,0
1983	69 874	79,6	17 865	20,4	4 265	4,9	87 739	100,0
1984	68 001	77,6	19 609	22,4	4 333	4,9	87 610	100,0
1985	64 760	75,3	21 248	24,7	4 397	5,1	86 008	100,0
1986	61 600	72,8	22 979	27,2	4 469	5,3	84 579	100,0
1987	58 581	70,1	25 019	29,9	4 305	5,1	83 600	100,0
1988	57 808	66,9	28 550	33,1	4 097	4,7	86 358	100,0
1989	59 082	64,4	32 669	35,6	3 966	4,3	91 751	100,0
1990	60 661	61,9	37 352	38,1	4 252	4,3	98 013	100,0
1991	57 593	59,2	39 755	40,8	4 207	4,3	97 348	100,0
1992	54 350	56,6	41 704	43,4	4 262	4,4	96 054	100,0
1993	49 541	53,7	42 781	46,3	4 206	4,6	92 322	100,0
1994	46 607	51,5	43 810	48,5	3 885	4,3	90 417	100,0
1995	43 108	49,4	44 150	50,6	3 920	4,5	87 258	100,0
1996	40 153	47,2	44 977	52,8	3 867	4,5	85 130	100,0
1997p	36 239	45,4	43 661	54,6	..	..	79 900	100,0

Source : Bureau de la statistique du Québec.

Ce tableau et ses mises à jour sont sur le site Internet du Bureau de la statistique du Québec.

Tableau 413

**Naissances selon l'état matrimonial et le groupe d'âge de la mère, Québec, 1996**

État matrimonial		Groupe d'âge								Total
		10-14	15-19	20-24	25-29	30-34	35-39	40-44	45-49	
Célibataire	n	46	3 686	11 706	13 731	9 490	3 092	320	6	42 077
	%	100,0	93,2	70,0	47,1	37,9	34,5	27,1	14,0	49,4
Mariée	n	-	267	4 843	14 758	14 461	5 096	695	33	40 153
	%	-	6,7	29,0	50,6	57,7	56,9	58,8	76,7	47,2
Veuve	n	-	-	18	38	63	59	14	1	193
	%	-	-	0,1	0,1	0,3	0,7	1,2	2,3	0,2
Divorcée	n	-	1	78	462	854	590	133	3	2 121
	%	-	-	0,5	1,6	3,4	6,6	11,3	7,0	2,5
Séparée	n	-	3	70	185	193	116	19	-	586
	%	-	0,1	0,4	0,6	0,8	1,3	1,6	-	0,7
<b>Total</b>	<b>n</b>	<b>46</b>	<b>3 957</b>	<b>16 715</b>	<b>29 174</b>	<b>25 061</b>	<b>8 953</b>	<b>1 181</b>	<b>43</b>	<b>85 130</b>
	<b>%</b>	<b>100,0</b>	<b>100,0</b>	<b>100,0</b>	<b>100,0</b>	<b>100,0</b>	<b>100,0</b>	<b>100,0</b>	<b>100,0</b>	<b>100,0</b>

Source : Bureau de la statistique du Québec.

Tableau 414

**Naissances selon la langue maternelle et la langue d'usage de la mère, Québec, 1996**

Langue d'usage		Langue maternelle					Total
		Français	Anglais	Français et anglais	Autre	Non déclarée	
Français	n	64 289	569	51	1 649	133	66 691
	%	98,1	8,4	25,4	15,0	8,3	78,3
Anglais	n	547	5 672	36	1 746	59	8 060
	%	0,8	83,5	17,9	15,8	3,7	9,5
Français et anglais	n	545	424	112	163	8	1 252
	%	0,8	6,2	55,7	1,5	0,5	1,5
Autre	n	90	84	-	7 386	14	7 574
	%	0,1	1,2	-	67,0	0,9	8,9
Non déclarée	n	52	43	2	72	1 384	1 553
	%	0,1	0,6	1,0	0,7	86,6	1,8
<b>Total</b>	<b>n</b>	<b>65 523</b>	<b>6 792</b>	<b>201</b>	<b>11 016</b>	<b>1 598</b>	<b>85 130</b>
	<b>%</b>	<b>77,0</b>	<b>8,0</b>	<b>0,2</b>	<b>12,9</b>	<b>1,9</b>	<b>100,0</b>
	<b>%</b>	<b>100,0</b>	<b>100,0</b>	<b>100,0</b>	<b>100,0</b>	<b>100,0</b>	<b>100,0</b>

Source : Bureau de la statistique du Québec.

Tableau 415

**Naissances selon la langue maternelle de la mère, par région administrative, Québec, 1996**

Région administrative	Français	Anglais	Français et anglais	Autre	Non déclarée	Total
Gaspésie—Îles-de-la-Madeleine (11)	900	82	4	7	83	1 076
Bas-Saint-Laurent (01)	1 902	17	-	5	54	1 978
Saguenay—Lac-Saint-Jean (02)	3 030	18	1	11	10	3 070
Québec (03)	6 269	113	13	134	75	6 604
Chaudière-Appalaches (12)	4 201	30	1	17	12	4 261
Mauricie (04)	2 464	18	3	64	1	2 550
Centre-du-Québec (17)	2 280	26	1	23	6	2 336
Etrie (05)	2 986	204	11	57	34	3 292
Montérégie (16)	13 024	1 259	46	704	117	15 150
Montréal (06)	10 222	3 979	77	8 113	304	22 695
Laval (13)	2 941	243	10	782	11	3 987
Lanaudière (14)	4 497	73	7	120	3	4 700
Les Laurentides (15)	4 983	270	17	157	102	5 529
Outaouais (07)	2 647	315	5	128	720	3 815
Abitibi-Témiscamingue (08)	1 860	43	5	44	54	2 006
Côte-Nord (09)	1 055	50	-	163	6	1 274
Nord-du-Québec (10)	262	52	-	487	6	807
<b>Ensemble du Québec</b>	<b>65 523</b>	<b>6 792</b>	<b>201</b>	<b>11 016</b>	<b>1 598</b>	<b>85 130</b>

Source : Bureau de la statistique du Québec.

Tableau 416

**Naissances selon la scolarité et le groupe d'âge de la mère, Québec, 1996**

Année de scolarité	Groupe d'âge							Total
	15-19 <sup>1</sup>	20-24	25-29	30-34	35-39	40-44	45+	
n								
0-6	78	189	265	215	119	34	4	904
7-11	2 743	5 995	5 672	4 150	1 597	214	10	20 381
12-14	934	6 338	10 224	8 224	2 828	365	10	28 923
15 et plus	32	3 292	11 589	11 257	3 922	492	16	30 600
Non déclarée	216	901	1 424	1 215	487	76	3	4 322
<b>Total</b>	<b>4 003</b>	<b>16 715</b>	<b>29 174</b>	<b>25 061</b>	<b>8 953</b>	<b>1 181</b>	<b>43</b>	<b>85 130</b>

1. Comprend les naissances des mères de 14 ans et moins.

Source : Bureau de la statistique du Québec.

Tableau 417

**Interruptions volontaires de grossesse, rapport pour 100 naissances, hystérectomies, ligatures, vasectomies, réanastomoses et vasovasostomies<sup>1</sup>, Québec, 1971-1997**

Année	Interruptions volontaires de grossesse		Hystérectomies	Ligatures	Vasectomies	Réanastomoses	Vaso-vasostomies <sup>2</sup>
	n	Pour 100 naissances					
1971	1 275	1,4	19 376	5 705	6 527	..	..
1972	2 412	2,7	20 144	13 389	15 329	..	..
1973	2 774	3,1	21 857	23 425	8 647	..	..
1974	4 093	4,5	20 576	28 394	8 305	..	..
1975	5 280	5,5	19 549	28 806	8 157	..	..
1976	7 139	7,3	17 373	27 395	7 771	..	19
1977	8 069	8,3	19 476	31 806	9 991	..	25
1978	9 704	10,1	19 137	32 368	13 777	..	30
1979	11 488	11,5	17 805	27 477	14 161	48	51
1980	14 288	14,7	20 210	26 705	15 317	59	79
1981	14 193	14,9	17 358	23 517	13 000	89	54
1982	15 385	17,0	17 845	24 637	15 541	93	102
1983	15 200	17,3	20 175	23 287	15 134	219	148
1984	16 004	18,3	19 528	22 880	17 189	325	145
1985	15 702	18,3	18 207	22 041	17 981	347	159
1986 <sup>3</sup>	15 971	18,9	15 174	19 818	6 519	341	123
1987 <sup>3</sup>	15 475	18,5	16 379	18 574	8 021	446	135
1988	17 068	19,8	15 344	15 379	15 918	553	138
1989	18 411	20,1	14 315	13 959	16 584	672	351
1990	22 219	22,7	15 680	14 514	18 336	887	475
1991	23 261	23,9	15 309	13 469	19 159	921	481
1992	24 619	25,6	15 126	13 771	20 678	882	484
1993	26 106	28,3	14 498	13 203	17 939	859	501
1994	26 131	28,9	14 720	13 152	18 247	779	547
1995	26 072	29,9	14 907	13 393	19 671	695	556
1996	26 800	31,4	13 715	13 090	20 006	774	548
1997	27 993	35,0	12 902	12 085	20 163	521	464

1. Actes chirurgicaux dispensés par l'ensemble des médecins, dans le cadre de l'assurance-maladie (rémunération à l'acte); il s'agit du rôle 1 seulement (intervention principale).

2. Estimé en prenant la moitié du nombre de vasovasostomies unilatérales.

3. La Régie n'a pas remboursé les frais des vasectomies pendant plusieurs mois en 1986 et 1987.

Sources : Régie de l'assurance-maladie du Québec.

Bureau de la statistique du Québec.

Ce tableau et ses mises à jour sont sur le site Internet du Bureau de la statistique du Québec.

Tableau 418

**Taux d'interruption volontaire de grossesse, d'hystérectomie et de stérilisation par groupe d'âge,  
Québec, 1976-1997**

	Groupe d'âge									Indice synthétique	Âge moyen
	10-14	15-19	20-24	25-29	30-34	35-39	40-44	45-49	50+		
	‰										
<b>I.V.G.</b>											
1976	0,3	4,2	6,5	5,8	4,3	3,0	1,1	0,3	...	127,8	27,30
1977	0,3	4,8	7,5	6,3	4,9	3,2	1,1	0,2	...	141,6	27,03
1978	0,2	5,9	9,1	7,7	5,7	3,6	1,2	0,2	...	168,1	26,86
1979	0,3	7,1	11,0	8,7	6,6	3,8	1,4	0,2	...	196,0	26,61
1980	0,4	9,3	13,2	11,1	7,7	4,6	1,7	0,3	...	240,9	26,48
1981	0,4	9,2	13,1	10,7	7,8	4,6	1,7	0,2	...	238,2	26,46
1982	0,4	10,2	14,2	11,9	8,2	4,6	1,9	0,3	...	258,7	26,36
1983	0,5	9,6	14,2	11,7	8,6	4,9	1,6	0,2	...	256,8	26,44
1984	0,6	10,7	15,4	12,1	8,8	5,0	1,6	0,2	...	271,9	26,19
1985	0,5	10,9	15,2	11,8	8,6	5,1	1,6	0,2	...	269,0	26,19
1986	0,4	11,3	16,0	11,9	8,7	5,2	1,4	0,1	...	275,3	26,05
1987	0,4	11,0	16,0	11,6	8,4	4,9	1,3	0,1	...	268,9	25,94
1988	0,5	12,7	18,4	13,1	9,0	5,2	1,4	0,1	...	301,3	25,75
1989	0,5	13,8	19,9	14,2	9,6	5,6	1,7	0,1	...	327,5	25,79
1990	0,6	15,9	25,3	17,5	11,7	6,7	1,9	0,1	...	398,9	25,78
1991	0,7	17,3	27,0	18,0	12,3	7,2	2,1	0,2	...	424,2	25,75
1992	0,5	18,0	29,0	19,7	13,1	7,7	2,4	0,2	...	452,6	25,83
1993	0,7	20,1	31,6	20,8	13,6	7,9	2,3	0,2	...	486,2	25,61
1994	0,7	19,8	31,0	21,9	13,7	8,3	2,4	0,2	...	490,0	25,75
1995	0,7	19,4	31,6	22,1	14,0	8,1	2,4	0,2	...	492,5	25,76
1996	0,7	19,7	33,1	23,4	15,1	8,6	2,5	0,1	...	516,6	25,85
1997	0,7	19,8	35,1	24,4	15,7	8,8	2,7	0,2	...	536,9	25,88
<b>Hystérectomies</b>											
1976	...	0,2	0,4	2,5	8,7	17,0	20,2	18,3	13,5	336,5	...
1977	...	0,2	0,4	2,7	9,6	18,7	23,5	19,0	15,1	369,7	...
1978	...	0,1	0,4	2,7	9,6	18,3	22,4	19,3	13,9	363,9	...
1979	...	0,1	0,3	2,7	9,0	17,0	20,4	17,1	12,5	333,0	...
1980	...	0,1	0,4	3,1	10,4	19,5	22,9	18,6	13,4	374,8	...
1981	...	0,1	0,4	2,8	8,7	16,1	19,3	16,3	11,1	318,1	...
1982	...	0,1	0,4	2,9	9,3	16,0	19,3	15,8	11,2	319,3	...
1983	...	-	0,5	3,6	10,1	17,4	20,8	17,9	12,6	352,1	...
1984	...	-	0,5	3,4	9,5	16,8	19,5	16,8	12,1	332,3	...
1985	...	-	0,4	3,1	8,3	14,6	17,9	15,7	11,8	300,0	...
1986	...	0,1	0,3	2,2	6,3	11,7	15,4	13,0	9,8	245,3	...
1987	...	-	0,3	2,2	6,6	12,0	15,5	13,8	11,1	252,5	...
1988	...	-	0,3	2,0	5,9	10,4	14,1	12,8	10,8	227,4	...
1989	...	-	0,2	1,6	5,1	9,2	12,3	12,0	10,6	202,5	...
1990	...	-	0,2	1,5	5,3	9,8	13,1	12,6	12,0	213,0	...
1991	...	-	0,2	1,4	4,6	9,4	12,7	12,3	11,7	202,7	...
1992	...	-	0,1	1,4	4,5	9,0	12,2	11,2	11,8	192,7	...
1993	...	-	0,2	1,2	4,3	8,7	11,2	10,7	10,8	181,8	...
1994	...	0,1	0,2	1,3	4,1	8,2	11,1	10,6	11,3	177,5	...
1995	...	-	0,1	1,1	4,1	8,3	11,0	10,5	11,2	175,6	...
1996	...	-	0,1	1,2	3,5	7,3	9,7	10,1	10,0	159,6	...
1997	...	-	0,1	1,1	3,4	6,8	9,1	8,7	9,4	146,1	...

Tableau 418 (suite)

**Taux d'interruption volontaire de grossesse, d'hystérectomie et de stérilisation par groupe d'âge, Québec, 1976-1997**

	Groupe d'âge									Indice synthétique	Âge moyen
	10-14	15-19	20-24	25-29	30-34	35-39	40-44	45-49	50+		
	‰										
<b>Ligatures<sup>1</sup></b>											
1976	...	0,6	2,3	18,8	40,4	37,0	18,3	5,2	-	612,7	35,12
1977	...	0,3	2,7	21,6	48,0	40,2	19,3	5,4	-	687,6	34,94
1978	...	0,2	3,1	23,5	46,4	38,2	19,5	5,6	-	682,3	34,83
1979	...	0,2	3,1	20,4	39,0	30,2	15,2	4,1	-	560,6	34,53
1980	...	0,2	3,0	19,8	37,1	28,8	13,4	3,6	-	529,6	34,39
1981	...	0,1	2,8	18,4	32,0	24,3	10,3	2,5	-	452,2	34,05
1982	...	0,1	3,2	19,7	33,0	23,8	9,8	2,6	-	460,9	33,85
1983	...	0,1	3,3	18,3	29,8	22,7	8,9	2,2	-	426,4	33,77
1984	...	0,1	3,2	17,5	29,1	21,5	8,6	2,2	-	411,1	33,78
1985	...	0,1	3,3	16,8	26,9	20,6	8,1	1,6	0,1	387,3	33,67
1986	...	0,2	3,1	14,8	23,5	18,4	7,1	1,4	0,1	342,4	33,63
1987	...	0,2	2,9	13,8	21,7	16,7	6,3	1,5	0,1	315,0	33,61
1988	...	0,1	2,7	10,6	17,4	14,3	5,4	1,0	-	257,9	33,67
1989	...	0,1	2,4	9,3	15,4	12,9	5,1	0,9	-	230,6	33,74
1990	...	0,1	2,7	9,5	15,8	13,5	4,9	0,9	0,1	237,8	33,66
1991	...	0,1	2,4	9,1	14,3	12,3	4,9	0,9	-	220,4	33,71
1992	...	0,2	2,6	9,7	14,6	12,3	4,8	0,8	-	225,0	33,50
1993	...	0,1	2,6	9,2	14,1	11,5	4,8	0,8	-	215,6	33,56
1994	...	0,1	2,5	9,2	14,1	11,7	4,7	0,8	-	215,8	33,53
1995	...	0,1	2,5	9,5	13,8	12,4	5,0	0,8	-	220,7	33,65
1996	...	0,1	2,5	8,9	13,9	12,1	5,1	0,8	-	217,2	33,73
1997	...	0,1	2,2	8,8	13,2	10,9	4,8	0,8	-	204,0	33,63
<b>Vasectomies</b>											
1976	...	0,1	0,2	3,9	9,8	9,2	5,8	3,3	2,2	172,1	37,74
1977	...	0,1	0,3	5,1	13,0	11,2	7,2	3,8	2,3	215,0	37,35
1978	...	-	0,4	6,9	18,4	15,4	9,4	5,2	2,7	291,4	37,14
1979	...	-	0,4	7,4	19,2	15,0	8,6	4,2	3,1	289,4	36,87
1980	...	-	0,4	8,9	21,5	15,4	7,7	3,5	2,9	301,7	36,20
1981	...	-	0,5	8,4	18,5	12,0	5,5	2,5	2,1	248,4	35,60
1982	...	-	0,5	10,0	22,3	14,1	6,1	2,8	2,2	290,5	35,39
1983	...	-	0,5	9,4	20,3	14,2	6,5	2,7	2,2	279,0	35,62
1984	...	-	0,4	9,6	23,5	16,4	7,2	2,8	2,3	311,4	35,63
1985	...	-	0,5	9,9	24,6	16,9	7,2	3,1	1,6	319,2	35,39
1986 <sup>2</sup>	...	-	0,2	3,7	8,7	5,5	2,3	1,0	1,1	112,3	35,60
1987 <sup>2</sup>	...	-	0,2	4,2	10,9	7,1	2,9	1,1	0,6	135,0	35,08
1988	...	-	0,4	7,4	20,6	14,8	6,7	2,7	0,7	265,9	35,41
1989	...	-	0,4	7,3	19,9	15,8	7,1	3,1	0,8	272,0	35,70
1990	...	-	0,5	7,8	21,6	17,0	8,0	3,5	0,9	296,8	35,76
1991	...	0,1	0,6	8,1	22,0	17,9	8,3	3,7	1,0	307,9	35,79
1992	...	0,1	0,8	9,2	22,9	19,6	8,6	3,8	0,9	328,8	35,64
1993	...	-	0,6	7,7	19,9	16,8	7,6	3,0	0,8	282,3	35,67
1994	...	-	0,7	7,7	20,3	17,2	7,5	3,0	1,0	286,6	35,69
1995	...	-	0,7	8,1	21,6	18,3	8,7	3,2	1,0	308,2	35,76
1996	...	-	0,6	8,0	21,0	19,0	9,4	3,7	1,1	314,5	36,05
1997	...	-	0,7	8,3	21,2	19,6	9,5	3,7	1,1	320,4	36,02

1. L'indice synthétique est calculé jusqu'à 49 ans pour les hystérectomies.

2. La RAMQ n'a pas remboursé les frais des vasectomies pendant plusieurs mois en 1986 et 1987.

Source : Bureau de la statistique du Québec.

Ce tableau et ses mises à jour sont sur le site Internet du Bureau de la statistique du Québec.

Tableau 419

**Descendance dans les générations à divers anniversaires selon le rang de naissance, Québec**

Génération	Anniversaire						Âge moyen	Anniversaire						Âge moyen
	20	25	30	35	40	50		20	25	30	35	40	50	
	‰							‰						
	n							n						
	<b>Rang 1</b>							<b>Rang 2</b>						
1940-41	134	622	829	898	917	920	24,0	31	335	593	701	731	735	26,2
1941-42	134	614	826	898	915	917	24,0	31	314	568	682	711	714	26,3
1942-43	132	601	820	893	910	912	24,1	31	290	543	663	693	697	26,5
1943-44	129	570	799	877	894	897	24,3	30	262	525	655	685	688	26,8
1944-45	124	541	773	850	867	869	24,3	28	235	490	621	652	655	27,0
1945-46	119	542	797	877	894	897	24,5	24	225	495	632	660	664	27,2
1946-47	119	531	786	867	885	<b>888</b>	<b>24,5</b>	22	207	477	619	645	<b>649</b>	<b>27,3</b>
1947-48	109	492	765	844	864	<b>867</b>	<b>24,8</b>	18	183	464	606	634	<b>639</b>	<b>27,6</b>
1948-49	105	467	744	825	844	<b>847</b>	<b>24,9</b>	16	168	449	588	618	<b>622</b>	<b>27,7</b>
1949-50	100	446	724	804	826	<b>830</b>	<b>25,0</b>	14	161	445	580	610	<b>615</b>	<b>27,8</b>
1950-51	100	425	699	778	801	<b>806</b>	<b>25,1</b>	12	146	426	558	590	<b>595</b>	<b>28,0</b>
1951-52	94	411	682	762	786	<b>789</b>	<b>25,2</b>	11	147	425	556	589	<b>595</b>	<b>28,0</b>
1952-53	88	401	669	750	776	<b>780</b>	<b>25,3</b>	9	144	414	543	580	<b>585</b>	<b>28,0</b>
1953-54	86	395	661	742	771	<b>775</b>	<b>25,4</b>	9	145	409	539	577	<b>582</b>	<b>28,1</b>
1954-55	82	384	640	726	755	<b>760</b>	<b>25,5</b>	8	144	399	527	569	<b>575</b>	<b>28,2</b>
1955-56	84	383	632	726	757	<b>762</b>	<b>25,6</b>	8	143	389	524	566	<b>572</b>	<b>28,2</b>
1956-57	83	375	619	719	<b>750</b>	<b>755</b>	<b>25,7</b>	9	139	383	523	<b>568</b>	<b>573</b>	<b>28,4</b>
1957-58	84	368	620	729	<b>760</b>	<b>765</b>	<b>25,8</b>	11	134	377	530	<b>575</b>	<b>581</b>	<b>28,5</b>
1958-59	80	354	607	725	<b>757</b>	<b>762</b>	<b>25,9</b>	10	133	371	531	<b>578</b>	<b>584</b>	<b>28,6</b>
1959-60	76	341	598	719	<b>751</b>	<b>756</b>	<b>26,1</b>	10	123	357	522	<b>569</b>	<b>574</b>	<b>28,7</b>
1960-61	71	323	593	715	<b>747</b>	<b>752</b>	<b>26,2</b>	9	117	350	520	<b>567</b>	<b>573</b>	<b>28,9</b>
1961-62	65	308	589	<b>711</b>	<b>743</b>	<b>748</b>	<b>26,3</b>	8	112	347	<b>520</b>	<b>567</b>	<b>573</b>	<b>28,9</b>
1962-63	67	297	590	<b>714</b>	<b>746</b>	<b>751</b>	<b>26,4</b>	8	107	346	<b>518</b>	<b>565</b>	<b>571</b>	<b>29,0</b>
1963-64	61	286	588	<b>714</b>	<b>746</b>	<b>751</b>	<b>26,5</b>	7	100	343	<b>514</b>	<b>561</b>	<b>567</b>	<b>29,0</b>
1964-65	57	287	588	<b>713</b>	<b>745</b>	<b>750</b>	<b>26,5</b>	7	101	345	<b>516</b>	<b>563</b>	<b>568</b>	<b>29,0</b>
1965-66	58	297	586	<b>711</b>	<b>743</b>	<b>748</b>	<b>26,5</b>	8	106	343	<b>514</b>	<b>561</b>	<b>567</b>	<b>29,0</b>
1966-67	60	306	...	...	...	...	...	8	109	...	...	...	...	...
1967-68	64	309	...	...	...	...	...	9	115	...	...	...	...	...
1968-69	67	313	...	...	...	...	...	10	118	...	...	...	...	...
1969-70	68	306	...	...	...	...	...	10	117	...	...	...	...	...
1970-71	72	305	...	...	...	...	...	10	114	...	...	...	...	...
1971-72	76	...	...	...	...	...	...	11	...	...	...	...	...	...
1972-73	78	...	...	...	...	...	...	12	...	...	...	...	...	...
1973-74	74	...	...	...	...	...	...	12	...	...	...	...	...	...
1974-75	76	...	...	...	...	...	...	11	...	...	...	...	...	...
1975-76	74	...	...	...	...	...	...	12	...	...	...	...	...	...

Tableau 419 (suite)

**Descendance dans les générations à divers anniversaires selon le rang de naissance, Québec**

Génération	Anniversaire						Âge moyen	Anniversaire						Âge moyen
	20	25	30	35	40	50		20	25	30	35	40	50	
	‰							‰						
	n							n						
	<b>Rang 3</b>							<b>Rang 4 et +</b>						
1940-41	6	130	285	373	397	399	27,6	1	69	192	274	299	303	28,8
1941-42	6	118	255	340	365	368	27,8	1	56	155	221	246	250	29,0
1942-43	6	99	228	311	334	336	28,0	1	43	124	179	200	204	29,1
1943-44	5	80	197	281	305	307	28,3	1	33	96	144	163	167	29,3
1944-45	4	66	170	257	280	282	28,7	1	25	75	117	134	138	29,7
1945-46	4	57	155	242	264	267	29,0	1	20	60	97	114	117	30,1
1946-47	3	50	144	229	251	<b>254</b>	<b>29,2</b>	1	17	50	84	99	<b>103</b>	<b>30,4</b>
1947-48	2	41	132	215	236	<b>238</b>	<b>29,4</b>	-	13	42	74	88	<b>92</b>	<b>30,8</b>
1948-49	2	33	126	209	230	<b>233</b>	<b>29,6</b>	-	9	34	65	80	<b>83</b>	<b>31,2</b>
1949-50	2	29	123	202	223	<b>227</b>	<b>29,7</b>	-	7	31	60	73	<b>78</b>	<b>31,5</b>
1950-51	1	25	114	189	210	<b>214</b>	<b>29,9</b>	-	5	27	53	68	<b>72</b>	<b>31,9</b>
1951-52	1	23	117	187	209	<b>212</b>	<b>29,9</b>	-	5	25	49	64	<b>69</b>	<b>32,1</b>
1952-53	1	23	110	176	199	<b>203</b>	<b>30,0</b>	-	5	24	49	65	<b>70</b>	<b>32,4</b>
1953-54	1	24	106	171	196	<b>200</b>	<b>30,0</b>	-	4	22	45	62	<b>67</b>	<b>32,5</b>
1954-55	1	25	103	166	193	<b>197</b>	<b>30,1</b>	-	4	22	45	63	<b>68</b>	<b>32,6</b>
1955-56	1	25	100	164	192	<b>196</b>	<b>30,2</b>	-	4	22	46	65	<b>69</b>	<b>32,7</b>
1956-57	1	24	95	163	<b>191</b>	<b>195</b>	<b>30,4</b>	-	4	20	45	<b>62</b>	<b>67</b>	<b>32,8</b>
1957-58	1	23	93	166	<b>195</b>	<b>199</b>	<b>30,5</b>	-	4	19	45	<b>64</b>	<b>69</b>	<b>32,9</b>
1958-59	1	22	89	166	<b>195</b>	<b>199</b>	<b>30,6</b>	-	3	19	49	<b>68</b>	<b>73</b>	<b>32,9</b>
1959-60	1	21	88	170	<b>199</b>	<b>203</b>	<b>30,7</b>	-	3	19	49	<b>69</b>	<b>73</b>	<b>33,0</b>
1960-61	1	19	86	164	<b>193</b>	<b>197</b>	<b>30,8</b>	-	3	20	52	<b>71</b>	<b>76</b>	<b>32,9</b>
1961-62	1	18	90	<b>172</b>	<b>201</b>	<b>205</b>	<b>30,8</b>	-	3	21	<b>52</b>	<b>72</b>	<b>77</b>	<b>32,9</b>
1962-63	1	19	92	<b>171</b>	<b>200</b>	<b>204</b>	<b>30,7</b>	-	3	21	<b>53</b>	<b>73</b>	<b>77</b>	<b>32,8</b>
1963-64	-	16	89	<b>169</b>	<b>198</b>	<b>202</b>	<b>30,8</b>	-	3	21	<b>53</b>	<b>73</b>	<b>77</b>	<b>32,9</b>
1964-65	-	18	91	<b>170</b>	<b>199</b>	<b>203</b>	<b>30,7</b>	-	3	23	<b>56</b>	<b>75</b>	<b>80</b>	<b>32,7</b>
1965-66	1	20	93	<b>171</b>	<b>200</b>	<b>204</b>	<b>30,7</b>	-	4	24	<b>56</b>	<b>76</b>	<b>81</b>	<b>32,6</b>
1966-67	1	21	...	...	...	...	...	-	5	...	...	...	...	...
1967-68	1	24	...	...	...	...	...	-	6	...	...	...	...	...
1968-69	1	26	...	...	...	...	...	-	5	...	...	...	...	...
1969-70	1	26	...	...	...	...	...	-	6	...	...	...	...	...
1970-71	1	24	...	...	...	...	...	-	6	...	...	...	...	...

Tableau 419 (suite)

## Descendance dans les générations à divers anniversaires selon le rang de naissance, Québec

Génération	Anniversaire							Âge moyen  n
	20	25	30	35	40	45	50	
	‰							
<b>Tous rangs</b>								
1920-21	94	850	1 971	2 859	3 416	3 588	3 597	29,7
1921-22	103	889	2 009	2 899	3 439	3 594	3 603	29,5
1922-23	108	929	2 045	2 930	3 445	3 586	3 593	29,3
1923-24	116	964	2 082	2 957	3 450	3 573	3 578	29,1
1924-25	122	992	2 109	2 965	3 430	3 533	3 537	28,9
1925-26	123	1 006	2 118	2 957	3 393	3 483	3 487	28,7
1926-27	127	1 016	2 136	2 961	3 370	3 444	3 447	28,5
1927-28	137	1 041	2 181	2 989	3 356	3 423	3 425	28,3
1928-29	143	1 068	2 226	3 008	3 329	3 387	3 389	28,1
1929-30	149	1 104	2 275	3 057	3 357	3 404	3 407	27,9
1930-31	151	1 128	2 303	3 054	3 310	3 353	3 354	27,7
1931-32	150	1 142	2 306	3 011	3 243	3 278	3 279	27,5
1932-33	153	1 153	2 284	2 904	3 102	3 131	3 133	27,2
1933-34	155	1 159	2 260	2 811	2 990	3 015	3 016	26,9
1934-35	160	1 166	2 223	2 712	2 881	2 902	2 903	26,8
1935-36	162	1 170	2 200	2 652	2 801	2 820	2 821	26,6
1936-37	163	1 175	2 136	2 550	2 675	2 691	2 692	26,3
1937-38	171	1 194	2 097	2 497	2 613	2 627	2 628	26,2
1938-39	174	1 198	2 057	2 438	2 547	2 560	2 560	26,0
1939-40	175	1 184	1 976	2 341	2 445	2 459	2 459	26,0
1940-41	172	1 156	1 899	2 248	2 346	2 358	2 359	25,9
1941-42	172	1 101	1 804	2 142	2 238	2 251	2 252	25,9
1942-43	170	1 033	1 715	2 045	2 138	2 149	2 150	26,0
1943-44	166	945	1 617	1 957	2 047	2 059	2 059	26,1
1944-45	156	868	1 508	1 845	1 932	1 944	1 944	26,3
1945-46	148	843	1 507	1 847	1 932	1 944	1 944	26,4
1946-47	145	805	1 456	1 799	1 880	1 893	<b>1 894</b>	<b>26,4</b>
1947-48	130	729	1 402	1 740	1 822	1 836	<b>1 836</b>	<b>26,6</b>
1948-49	123	677	1 353	1 686	1 771	1 785	<b>1 785</b>	<b>26,8</b>
1949-50	116	644	1 323	1 646	1 733	1 749	<b>1 749</b>	<b>26,9</b>
1950-51	113	602	1 266	1 578	1 669	1 686	<b>1 686</b>	<b>27,0</b>
1951-52	107	586	1 249	1 554	1 648	<b>1 665</b>	<b>1 666</b>	<b>27,1</b>
1952-53	98	572	1 216	1 518	1 620	<b>1 638</b>	<b>1 639</b>	<b>27,2</b>
1953-54	96	569	1 199	1 497	1 606	<b>1 624</b>	<b>1 625</b>	<b>27,2</b>
1954-55	91	557	1 164	1 465	1 580	<b>1 599</b>	<b>1 600</b>	<b>27,3</b>
1955-56	93	555	1 144	1 460	1 579	<b>1 598</b>	<b>1 599</b>	<b>27,4</b>
1956-57	94	542	1 118	1 450	<b>1 570</b>	<b>1 589</b>	<b>1 590</b>	<b>27,5</b>
1957-58	96	529	1 108	1 470	<b>1 593</b>	<b>1 612</b>	<b>1 613</b>	<b>27,6</b>
1958-59	91	512	1 087	1 471	<b>1 598</b>	<b>1 617</b>	<b>1 617</b>	<b>27,8</b>
1959-60	86	488	1 062	1 460	<b>1 588</b>	<b>1 607</b>	<b>1 607</b>	<b>27,9</b>
1960-61	81	462	1 049	1 450	<b>1 578</b>	<b>1 596</b>	<b>1 597</b>	<b>28,0</b>
1961-62	74	441	1 047	<b>1 455</b>	<b>1 583</b>	<b>1 602</b>	<b>1 602</b>	<b>28,2</b>
1962-63	75	427	1 050	<b>1 456</b>	<b>1 583</b>	<b>1 602</b>	<b>1 603</b>	<b>28,2</b>
1963-64	69	405	1 040	<b>1 450</b>	<b>1 578</b>	<b>1 597</b>	<b>1 597</b>	<b>28,3</b>
1964-65	65	409	1 048	<b>1 454</b>	<b>1 582</b>	<b>1 601</b>	<b>1 601</b>	<b>28,3</b>
1965-66	66	425	1 046	<b>1 453</b>	<b>1 580</b>	<b>1 599</b>	<b>1 600</b>	<b>28,2</b>
1966-67	69	440	...	...	...	...	...	...
1967-68	74	454	...	...	...	...	...	...
1968-69	77	463	...	...	...	...	...	...
1969-70	80	454	...	...	...	...	...	...
1970-71	84	449	...	...	...	...	...	...
1971-72	88	...	...	...	...	...	...	...
1972-73	91	...	...	...	...	...	...	...
1973-74	87	...	...	...	...	...	...	...
1974-75	89	...	...	...	...	...	...	...
1975-76	88	...	...	...	...	...	...	...

Note : Le tableau se lit comme suit : 1 000 femmes nées en 1940-41 ont eu à leur 30<sup>e</sup> anniversaire 829 enfants de rang 1, 593 de rang 2 et 1901 enfants de tous rangs. Les nombres en **noir et italique** sont estimés à partir des dernières données observées.

Source : Bureau de la statistique du Québec.

Ce tableau et ses mises à jour sont sur le site Internet du Bureau de la statistique du Québec.

Tableau 420

**Naissances selon la durée de la grossesse et le poids à la naissance, Québec, 1975-1996**

Année	Durée de grossesse				Poids à la naissance				Total
	36 et -	37-41	42 et +	Non-déclarée	- de 2 500	2 500-4 499	4500 et +	Non-déclaré	
	Semaines				Grammes				
1975	9 628	72 671	4 373	9 596	7 035	81 055	968	7 210	96 268
1976	5 586	79 284	5 167	7 985	6 396	83 587	903	7 136	98 022
1977	5 483	83 641	5 877	2 265	6 491	87 651	924	2 200	97 266
1978	5 258	81 978	5 533	3 433	7 542	84 428	914	3 318	96 202
1979	5 387	87 034	5 533	1 939	6 375	90 503	1 095	1 920	99 893
1980	5 431	86 353	4 378	1 329	6 207	88 824	1 105	1 355	97 491
1981	5 302	84 749	4 188	1 008	6 062	87 090	1 011	1 084	95 247
1982	5 091	80 660	4 203	586	5 858	83 192	1 002	488	90 540
1983	5 101	78 654	3 754	230	5 545	80 596	886	712	87 739
1984	5 376	79 038	3 014	182	5 417	80 092	941	1 160	87 610
1985	4 954	77 815	3 147	92	5 363	78 704	975	966	86 008
1986	5 173	75 253	2 997	1 156	5 210	77 735	973	661	84 579
1987	5 253	75 328	2 856	163	5 042	76 912	957	689	83 600
1988	5 801	76 880	2 440	1 237	5 367	78 597	1 059	1 335	86 358
1989	5 636	79 323	2 755	4 037	5 467	83 809	1 119	1 356	91 751
1990	6 365	85 857	3 062	2 729	5 819	89 854	1 272	1 068	98 013
1991	6 308	84 886	2 691	3 463	5 654	89 230	1 303	1 161	97 348
1992	6 386	84 386	2 215	3 067	5 418	88 307	1 310	1 019	96 054
1993	6 154	83 787	2 168	213	5 265	85 642	1 279	136	92 322
1994	6 302	82 234	1 677	204	5 352	83 639	1 302	124	90 417
1995	6 180	79 744	1 191	143	5 195	80 808	1 149	106	87 258
1996	6 103	77 823	890	314	4 982	78 663	1 233	252	85 130

Source : Bureau de la statistique du Québec.

Ce tableau et ses mises à jour sont sur le site Internet du Bureau de la statistique du Québec.

Tableau 421

**Naissances selon la durée de la grossesse et le poids à la naissance, par région administrative, Québec, 1996**

Région administrative	Durée de grossesse				Poids à la naissance				Total
	36 et -	37-41	42 et +	Non-déclarée	- de 2500	2500-4499	4500 et +	Non-déclaré	
	Semaines				Grammes				
Gaspésie—Îles-de-la-Madeleine (11)	84	980	9	3	67	990	13	6	1 076
Bas-Saint-Laurent (01)	133	1 819	15	11	105	1 835	16	22	1 978
Saguenay—Lac-Saint-Jean (02)	233	2 814	12	11	201	2 802	57	10	3 070
Québec (03)	480	6 017	42	65	356	6 107	103	38	6 604
Chaudière-Appalaches (12)	297	3 889	58	17	228	3 968	53	12	4 261
Mauricie (04)	166	2 361	21	2	169	2 337	43	1	2 550
Centre-du-Québec (17)	141	2 163	30	2	118	2 186	30	2	2 336
Estrie (05)	240	3 033	16	3	202	3 028	57	5	3 292
Montérégie (16)	1 033	13 869	183	65	831	14 070	202	47	15 150
Montréal (06)	1 619	20 698	283	95	1 391	20 932	328	44	22 695
Laval (13)	277	3 675	28	7	225	3 705	52	5	3 987
Lanaudière (14)	376	4 284	32	8	297	4 327	61	15	4 700
Les Laurentides (15)	391	5 099	35	4	325	5 119	80	5	5 529
Outaouais (07)	300	3 424	79	12	231	3 502	63	19	3 815
Abitibi-Témiscamingue (08)	154	1 819	31	2	98	1 879	22	7	2 006
Côte-Nord (09)	106	1 154	9	5	88	1 160	18	8	1 274
Nord-du-Québec (10)	73	725	7	2	50	716	35	6	807
<b>Ensemble du Québec</b>	<b>6 103</b>	<b>77 823</b>	<b>890</b>	<b>314</b>	<b>4 982</b>	<b>78 663</b>	<b>1 233</b>	<b>252</b>	<b>85 130</b>

Source : Bureau de la statistique du Québec.

Ce tableau et ses mises à jour sont sur le site Internet du Bureau de la statistique du Québec.



## Série 500

# Les mariages et les divorces

Tableau 501

### Mariages et taux de nuptialité, Québec, 1951-1997

Année	Mariages	Taux	Année	Mariages	Taux
	n	‰		n	‰
1951	35 704	8,8	1975	51 690	8,1
1952	35 374	8,5	1976	50 961	7,9
1953	35 968	8,4	1977	48 182	7,5
1954	35 516	8,1	1978	46 189	7,1
1955	35 356	7,8	1979	46 154	7,1
1956	37 290	8,1	1980	44 849	6,9
1957	37 135	7,8	1981	41 006	6,2
1958	36 229	7,4	1982	38 360	5,8
1959	37 124	7,4	1983	36 147	5,5
1960	36 211	7,0	1984	37 416	5,6
1961	35 943	6,8	1985	37 026	5,5
1962	37 038	6,9	1986	33 108	4,9
1963	37 358	6,8	1987	32 588	4,8
1964	39 400	7,1	1988	33 469	4,9
1965	40 893	7,2	1989	33 305	4,8
1966	44 411	7,7	1990	32 059	4,6
1967	46 275	7,9	1991	28 922	4,1
1968	46 004	7,8	1992	25 821	3,6
1969	47 545	7,9	1993	25 018	3,5
1970	49 607	8,2	1994	24 984	3,4
1971	49 695	8,1	1995	24 237	3,3
1972	53 967	8,7	1996	23 963	3,2
1973	52 133	8,4	1997p	23 969	3,2
1974	51 890	8,2			

Source : Bureau de la statistique du Québec.

Ce tableau et ses mises à jour sont sur le site Internet du Bureau de la statistique du Québec.

Tableau 502

**Mariages selon l'état matrimonial et le sexe et nombre de divorces, Québec, 1951-1997**

Année	Mariages						Total	Divorces
	Hommes			Femmes				
	Célibataires	Veufs	Divorcés	Célibataires	Veuves	Divorcées		
n								
1951	33 621	1 821	262	34 087	1 414	203	35 704	289
1952	33 287	1 753	334	33 674	1 417	283	35 374	309
1953	33 903	1 765	300	34 382	1 333	253	35 968	273
1954	33 290	1 867	359	33 783	1 441	292	35 516	370
1955	33 337	1 694	325	33 729	1 355	272	35 356	396
1956	35 219	1 703	368	35 607	1 405	278	37 290	351
1957	35 223	1 599	313	35 552	1 309	274	37 135	519
1958	34 256	1 617	356	34 499	1 397	333	36 229	311
1959	35 140	1 648	336	35 432	1 408	284	37 124	351
1960	34 257	1 613	341	34 478	1 435	298	36 211	481
1961	34 043	1 583	317	34 275	1 381	287	35 943	348
1962	35 249	1 529	260	35 443	1 391	204	37 038	-
1963	35 534	1 534	290	35 700	1 399	259	37 358	491
1964	37 289	1 670	441	37 533	1 534	333	39 400	834
1965	38 839	1 585	469	39 061	1 476	356	40 893	226
1966	42 192	1 675	544	42 479	1 565	367	44 411	988
1967	44 030	1 691	554	44 236	1 611	428	46 275	727
1968	43 835	1 622	547	43 974	1 605	425	46 004	606
1969	44 712	1 690	1 143	45 082	1 621	842	47 545	2 947
1970	46 112	1 738	1 756	46 728	1 683	1 195	49 606	4 865
1971	46 111	1 778	1 806	46 708	1 708	1 279	49 695	5 203
1972	50 189	1 738	2 040	50 764	1 722	1 481	53 967	6 426
1973	48 067	1 674	2 392	48 720	1 585	1 828	52 133	8 091
1974	47 146	1 673	3 071	48 036	1 558	2 296	51 890	12 272
1975	46 064	1 688	3 938	47 115	1 570	3 005	51 690	14 093
1976	45 020	1 530	4 411	46 030	1 507	3 424	50 961	15 186
1977	42 398	1 434	4 350	43 351	1 445	3 386	48 182	14 501
1978	40 095	1 413	4 681	41 132	1 358	3 699	46 189	14 865
1979	39 889	1 405	4 860	41 092	1 293	3 769	46 154	14 379
1980	38 644	1 376	4 829	39 809	1 265	3 775	44 849	13 899
1981	34 829	1 236	4 941	36 006	1 155	3 845	41 006	19 193
1982	32 551	1 069	4 740	33 530	991	3 839	38 360	18 579
1983	30 378	1 026	4 743	31 406	927	3 814	36 147	17 365
1984	30 673	1 419	5 324	31 787	1 590	4 039	37 416	16 845
1985	30 572	1 177	5 277	31 616	1 230	4 180	37 026	15 814
1986	27 071	1 094	4 943	27 893	1 166	4 049	33 108	19 026
1987	26 463	1 042	5 083	27 181	1 099	4 308	32 588	22 098
1988	26 936	1 031	5 502	27 649	1 062	4 758	33 469	20 340
1989	26 726	974	5 605	27 448	985	4 872	33 305	19 829
1990	25 886	915	5 258	26 454	895	4 710	32 059	20 474
1991	23 165	794	4 963	23 788	775	4 359	28 922	20 277
1992	20 179	743	4 899	20 746	726	4 349	25 821	19 695
1993	19 358	735	4 925	19 897	792	4 329	25 018	19 662
1994	19 525	731	4 728	20 010	718	4 256	24 984	18 224
1995	18 714	828	4 695	19 195	751	4 291	24 237	20 133
1996	18 288	770	4 905	18 709	777	4 477	23 963	18 078
1997p	18 195	741	5 033	18 539	731	4 699	23 969	..

Sources : Statistique Canada (divorces).  
Bureau de la statistique du Québec.

Ce tableau et ses mises à jour sont sur le site Internet du Bureau de la statistique du Québec.

Tableau 503

**Taux de nuptialité des célibataires selon le sexe et le groupe d'âge et indices globaux, Québec, 1951-1997**

Année	Groupe d'âge							Indice synthétique de nuptialité	Âge moyen
	15-19	20-24	25-29	30-34	35-39	40-44	45-49		
	‰								
<b>Hommes</b>									
1951	7,1	92,7	66,1	26,3	10,3	5,7	3,1	1 056,6	26,84
1952	6,8	90,7	63,7	24,1	9,9	5,1	3,0	1 016,4	26,73
1953	6,8	90,9	62,6	23,3	9,2	4,9	2,8	1 002,3	26,64
1954	6,7	91,0	61,4	22,5	8,5	4,7	2,7	987,3	26,56
1955	6,3	90,2	61,4	22,0	8,3	4,3	2,3	974,0	26,47
1956	7,1	94,2	65,5	21,0	8,5	4,1	2,3	1 013,6	26,33
1957	7,4	92,6	64,4	20,5	8,5	3,8	2,4	998,0	26,30
1958	7,8	91,1	60,1	19,5	7,7	3,6	2,1	959,6	26,17
1959	8,0	95,0	61,1	19,0	7,3	5,2	2,0	987,4	26,17
1960	7,5	94,4	57,8	18,1	6,8	3,0	2,1	948,3	25,96
1961	6,5	95,1	55,4	18,3	6,8	3,0	1,9	935,5	25,93
1962	6,5	99,0	56,1	16,5	6,7	3,3	1,7	948,5	25,82
1963	6,0	97,7	54,4	16,3	6,3	3,0	1,5	925,9	25,75
1964	5,7	98,4	57,2	16,2	6,1	2,8	1,3	939,5	25,73
1965	5,7	99,6	56,7	16,1	5,9	3,1	1,5	942,8	25,75
1966	5,6	102,2	57,7	16,3	6,3	2,8	1,4	961,6	25,70
1967	5,6	104,9	58,8	15,0	6,1	2,9	1,5	973,8	25,63
1968	5,1	101,4	55,2	14,3	5,4	2,6	1,4	927,1	25,57
1969	4,8	100,5	53,2	14,4	5,4	2,8	1,5	912,8	25,61
1970	4,9	103,0	51,9	14,6	5,3	2,9	1,5	920,2	25,59
1971	4,9	95,8	49,0	13,3	5,0	2,7	1,5	860,3	25,56
1972	6,7	103,4	49,8	13,1	5,2	2,6	1,6	912,2	25,37
1973	6,6	94,7	47,7	12,8	4,7	2,7	1,6	853,8	25,43
1974	6,4	89,9	45,1	12,2	5,0	2,2	1,4	810,9	25,41
1975	6,1	84,5	43,0	11,3	4,7	2,5	1,5	768,3	25,45
1976	5,8	78,3	42,1	11,6	4,9	2,4	1,4	732,4	25,58
1977	4,9	71,5	40,8	11,6	4,2	2,2	1,3	682,8	25,66
1978	4,1	66,8	39,4	11,2	3,7	2,1	1,2	642,1	25,70
1979	3,7	64,8	40,0	11,4	3,9	1,9	1,1	633,5	25,80
1980	3,0	60,9	39,7	11,6	3,7	1,5	1,1	607,1	25,87
1981	2,4	52,7	36,7	10,9	3,5	1,4	0,9	542,7	26,04
1982	1,9	46,8	35,9	10,6	3,4	1,4	0,7	503,3	26,18
1983	1,6	41,3	34,2	11,0	3,4	1,4	0,9	469,3	26,52
1984	1,5	38,8	36,5	11,4	3,7	1,4	0,9	470,8	26,69
1985	1,6	36,8	37,1	12,3	3,7	1,5	0,8	468,7	26,88
1986	1,4	31,0	33,4	11,3	3,7	1,4	0,8	415,0	27,05
1987	1,2	27,8	33,9	11,9	3,8	1,5	0,9	405,0	27,35
1988	1,2	26,8	35,7	13,0	4,4	1,6	0,8	417,3	27,54
1989	1,1	25,9	36,0	13,7	4,5	1,6	0,7	417,2	27,63
1990	1,2	24,2	35,8	14,2	4,6	1,7	0,7	411,8	27,79
1991	1,3	22,4	32,3	13,2	4,5	1,6	0,7	380,4	27,83
1992	1,4	18,3	28,3	12,4	4,4	1,6	0,8	335,9	28,12
1993	1,4	16,8	27,2	12,9	4,7	1,7	0,7	326,8	28,32
1994	1,2	16,0	28,6	13,8	5,0	1,8	0,8	335,5	28,51
1995	1,0	14,9	27,3	14,1	5,0	1,9	0,8	325,0	28,72
1996	1,0	13,3	27,7	14,0	5,4	2,1	0,8	321,7	29,01
1997 <sup>p</sup>	0,8	12,2	27,4	15,1	6,1	2,3	0,9	324,4	29,33

Tableau 503 (suite)

**Taux de nuptialité des célibataires selon le sexe et le groupe d'âge et indices globaux, Québec, 1951-1997**

Année	Groupe d'âge							Indice synthétique de nuptialité	Âge moyen
	15-19	20-24	25-29	30-34	35-39	40-44	45-49		
	‰								
<b>Femmes</b>									
1951	40,7	95,5	37,3	13,5	6,5	4,0	2,5	1 000,3	24,31
1952	38,9	97,5	35,0	12,6	6,2	3,6	2,2	979,7	24,17
1953	39,5	96,7	34,6	12,5	5,8	3,4	2,3	973,6	24,12
1954	40,1	95,9	34,1	12,4	5,4	3,2	2,4	967,5	24,08
1955	39,9	95,4	34,2	11,2	5,1	3,2	2,0	955,1	23,95
1956	43,4	99,3	35,3	11,0	4,9	2,8	2,3	994,8	23,78
1957	43,6	96,3	34,1	11,4	5,2	2,9	1,8	976,5	23,78
1958	43,1	92,0	32,2	10,1	4,5	2,7	1,8	932,5	23,67
1959	44,1	94,9	31,1	9,8	4,6	2,4	1,6	942,5	23,53
1960	42,3	91,9	28,8	9,3	3,8	2,3	1,6	900,1	23,46
1961	38,5	92,8	27,1	8,9	3,9	2,4	1,7	876,3	23,51
1962	38,5	94,9	26,1	8,1	3,7	2,0	1,2	872,5	23,32
1963	36,0	93,4	24,8	7,8	3,6	1,9	1,3	844,5	23,38
1964	34,7	96,3	25,8	7,7	3,3	1,9	1,3	854,7	23,37
1965	33,8	96,8	26,7	7,6	3,3	2,0	1,3	857,1	23,44
1966	33,2	103,1	26,7	7,7	3,4	1,9	1,3	886,8	23,40
1967	32,6	105,8	26,7	7,4	3,2	1,9	1,2	894,3	23,77
1968	30,7	102,3	26,6	7,0	3,5	1,7	1,3	865,3	23,42
1969	30,7	101,7	26,2	7,4	3,1	1,8	1,5	862,1	23,46
1970	29,6	105,5	26,2	7,4	3,7	2,1	1,2	878,0	23,53
1971	29,9	98,4	24,8	7,6	3,5	1,9	1,2	836,3	23,47
1972	35,7	103,4	24,9	7,3	3,2	1,9	1,1	887,9	23,24
1973	34,1	95,7	24,0	7,1	3,1	1,7	1,3	835,4	23,30
1974	33,6	90,4	23,3	7,0	3,3	1,7	1,1	801,7	23,31
1975	32,0	85,1	23,3	6,8	3,4	1,9	1,2	768,7	23,43
1976	30,4	79,7	23,6	7,2	3,3	1,8	1,1	735,7	23,52
1977	26,3	75,5	23,3	6,6	3,1	1,6	1,2	687,4	23,63
1978	23,2	72,3	22,7	6,4	2,5	1,5	0,8	647,9	23,64
1979	21,0	72,1	23,9	6,6	2,7	1,5	0,9	643,6	23,81
1980	19,0	69,5	24,0	6,5	2,5	1,2	0,8	618,4	23,87
1981	15,4	62,4	22,8	6,7	2,1	1,3	0,7	557,0	24,09
1982	12,9	58,6	22,3	6,3	2,0	1,1	0,8	520,3	24,22
1983	10,8	54,3	22,5	6,6	2,3	1,0	0,6	490,7	24,45
1984	9,6	54,6	24,8	7,2	2,2	1,0	0,8	501,0	24,69
1985	8,9	53,5	26,7	7,7	2,4	1,1	0,6	504,7	24,86
1986	7,9	47,1	24,5	6,9	2,5	1,2	0,7	453,4	25,03
1987	6,8	45,5	25,6	7,3	2,6	1,1	0,7	447,9	25,23
1988	6,5	44,6	28,8	8,3	2,9	1,1	0,8	464,6	25,50
1989	6,2	43,7	29,8	9,1	2,9	1,2	0,7	468,4	25,65
1990	5,8	41,1	30,9	9,2	3,2	1,3	0,6	460,0	25,84
1991	6,0	36,7	28,3	9,1	3,3	1,1	0,6	425,7	25,93
1992	5,1	30,5	25,8	8,8	3,3	1,2	0,6	376,7	26,24
1993	4,7	28,3	25,7	9,3	3,3	1,4	0,6	365,8	26,45
1994	4,3	27,8	27,6	9,8	3,4	1,3	0,5	373,8	26,58
1995	3,5	26,2	27,1	10,1	3,5	1,5	0,7	362,6	26,88
1996	3,0	24,1	27,5	10,4	3,8	1,6	0,7	355,5	27,17
1997 <sup>P</sup>	3,1	22,1	27,9	11,0	4,3	1,7	0,8	355,0	27,48

Source : Bureau de la statistique du Québec.

Ce tableau et ses mises à jour sont sur le site Internet du Bureau de la statistique du Québec.

Tableau 504

**Mariages selon l'âge<sup>1</sup>, le sexe et l'état matrimonial, Québec, 1996 et 1997**

Âge	Hommes				Femmes			
	Célibataires	Veufs	Divorcés	Total	Célibataires	Veuves	Divorcées	Total
	n							
<b>1996</b>	<b>18 288</b>	<b>770</b>	<b>4 905</b>	<b>23 963</b>	<b>18 709</b>	<b>777</b>	<b>4 477</b>	<b>23 963</b>
16	-	-	-	-	20	-	-	20
17	10	-	-	10	56	-	-	56
18	71	-	-	71	233	-	-	233
19	162	-	-	162	428	-	1	429
20	253	-	1	254	745	-	1	746
21	421	-	2	423	917	1	9	927
22	594	1	2	597	1 113	1	10	1 124
23	845	1	2	848	1 347	2	16	1 365
24	1 095	2	5	1 102	1 513	2	30	1 545
25	1 390	-	22	1 412	1 646	1	37	1 684
26	1 570	-	30	1 600	1 606	2	39	1 647
27	1 519	-	39	1 558	1 462	6	65	1 533
28	1 431	1	53	1 485	1 228	10	78	1 316
29	1 434	4	55	1 493	1 009	8	98	1 115
30	1 137	1	73	1 211	891	6	120	1 017
31	1 087	8	98	1 193	787	6	163	956
32	928	3	120	1 051	606	6	159	771
33	785	5	139	930	502	6	183	691
34	622	-	146	768	427	6	179	612
35-39	1 849	31	858	2 738	1 283	62	915	2 260
40-44	643	30	910	1 583	484	59	868	1 411
45-49	232	62	925	1 219	205	82	729	1 016
50-54	102	62	653	818	97	95	431	624
55-59	53	75	354	482	56	81	207	344
60-64	30	112	215	357	25	101	86	212
65-69	14	118	136	268	16	86	35	137
70-74	11	123	46	180	5	80	10	95
75-79	1	74	12	87	-	41	6	47
80 et plus	1	56	7	64	1	27	1	29

Tableau 504 (suite)

**Mariages selon l'âge<sup>1</sup>, le sexe et l'état matrimonial, Québec, 1996 et 1997**

Âge	Hommes				Femmes			
	Célibataires	Veufs	Divorcés	Total	Célibataires	Veuves	Divorcées	Total
	n							
<b>1997<sup>p</sup></b>	<b>18 195</b>	<b>741</b>	<b>5 033</b>	<b>23 969</b>	<b>18 539</b>	<b>731</b>	<b>4 699</b>	<b>23 969</b>
16	2	-	-	2	20	-	1	21
17	9	-	-	9	60	-	-	60
18	64	-	-	64	261	-	1	262
19	140	-	-	140	422	-	2	424
20	262	-	1	263	559	-	4	563
21	376	-	-	376	828	2	6	836
22	557	-	2	559	1 047	-	15	1 062
23	758	1	2	761	1 258	1	23	1 283
24	1 014	-	12	1 027	1 534	-	40	1 574
25	1 278	-	11	1 289	1 552	2	49	1 603
26	1 527	1	22	1 550	1 565	3	62	1 630
27	1 525	2	35	1 562	1 464	5	60	1 529
28	1 451	-	59	1 511	1 249	4	84	1 338
29	1 259	3	54	1 316	1 047	4	86	1 137
30	1 214	3	97	1 313	917	8	108	1 033
31	1 011	5	89	1 105	684	9	137	830
32	970	6	117	1 093	644	11	163	818
33	807	4	144	955	552	6	178	736
34	683	6	142	831	477	7	176	661
35-39	2 092	18	851	2 962	1 430	40	1 000	2 470
40-44	723	39	960	1 722	520	59	915	1 494
45-49	254	50	900	1 204	220	78	751	1 049
50-54	102	72	721	895	127	111	501	740
55-59	55	81	435	571	41	91	219	351
60-64	27	112	202	341	31	65	79	175
65-69	15	124	120	259	15	101	21	137
70-74	11	98	41	150	11	82	12	105
75-79	6	76	13	96	1	28	3	32
80 et plus	3	39	3	45	2	12	-	14

1. Les cas d'âge non déclarés sont répartis au prorata. Les nombres sont arrondis.

Source : Bureau de la statistique du Québec.

Ce tableau et ses mises à jour sont sur le site Internet du Bureau de la statistique du Québec.

Tableau 505

**Mariages et taux de nuptialité des célibataires selon le sexe, par âge, Québec, 1996 et 1997**

Âge <sup>1</sup>	1996				1997 <sup>P</sup>			
	Hommes		Femmes		Hommes		Femmes	
	n	‰	n	‰	n	‰	n	‰
16	-	-	20	0,4	2	-	20	0,4
17	10	0,2	56	1,1	9	0,2	60	1,2
18	71	1,4	233	4,9	64	1,3	261	5,3
19	162	3,2	428	8,8	140	2,7	422	8,7
20	253	5,0	745	15,5	262	5,1	559	11,4
21	421	8,3	917	18,9	376	7,4	828	17,1
22	594	12,5	1 113	24,0	557	11,0	1 047	21,5
23	845	17,9	1 347	29,7	758	15,9	1 258	27,0
24	1 095	22,7	1 513	32,4	1 014	21,5	1 534	33,7
25	1 390	27,4	1 646	33,6	1 278	26,5	1 552	33,2
26	1 570	29,9	1 606	32,1	1 527	30,1	1 565	31,9
27	1 519	29,0	1 462	29,2	1 525	29,1	1 464	29,3
28	1 431	26,9	1 228	23,8	1 451	27,7	1 249	25,0
29	1 434	25,5	1 009	18,7	1 259	23,8	1 047	20,3
30	1 137	19,0	891	15,6	1 214	21,6	917	17,0
31	1 087	16,6	787	12,6	1 011	16,9	684	12,0
32	928	13,8	606	9,5	970	14,8	644	10,3
33	785	11,5	502	7,6	807	12,1	552	8,7
34	622	9,1	427	6,5	683	10,1	477	7,2
35	558	8,1	380	5,7	578	8,5	407	6,2
36	387	5,7	307	4,6	521	7,5	353	5,3
37	349	5,1	219	3,3	423	6,2	278	4,1
38	300	4,4	215	3,2	321	4,7	201	3,0
39	254	3,8	161	2,4	250	3,7	192	2,9
40	186	2,9	153	2,4	203	3,0	135	2,0
41	166	2,6	104	1,6	155	2,4	129	2,1
42	123	2,0	87	1,4	143	2,3	100	1,6
43	98	1,7	80	1,4	132	2,2	78	1,3
44	70	1,2	59	1,0	90	1,5	77	1,3
45	65	1,1	55	1,0	68	1,2	63	1,1
46	54	1,0	37	0,7	55	1,0	49	0,9
47	49	0,9	42	0,8	53	1,0	42	0,8
48	33	0,6	38	0,7	31	0,6	27	0,5
49	30	0,6	33	0,6	45	0,8	38	0,7
50 et plus	213		200		219		229	
<b>Total</b>	<b>18 288</b>	<b>321,7</b>	<b>18 709</b>	<b>355,5</b>	<b>18 195</b>	<b>324,4</b>	<b>18 539</b>	<b>355,0</b>
<b>Âge moyen (n)</b>		<b>29,01</b>		<b>27,17</b>		<b>29,33</b>		<b>27,48</b>

1. Les âges non déclarés sont répartis au prorata.

Source : Bureau de la statistique du Québec.

Tableau 506

**Mariages selon l'état matrimonial des époux, Québec, 1996**

Époux		Épouse			Total
		Célibataire	Veuve	Divorcée	
<b>1996</b>	<b>n</b>	<b>18 709</b>	<b>777</b>	<b>4 477</b>	<b>23 963</b>
	<b>%</b>	<b>78,1</b>	<b>3,2</b>	<b>18,7</b>	<b>100,0</b>
	<b>%</b>	<b>100,0</b>	<b>100,0</b>	<b>100,0</b>	<b>100,0</b>
Célibataire	n	16 369	168	1 751	18 288
	%	89,5	0,9	9,6	100,0
	%	87,5	21,6	39,1	76,3
Veuf	n	171	356	243	770
	%	22,2	46,2	31,6	100,0
	%	0,9	45,8	5,4	3,2
Divorcé	n	2 169	253	2 483	4 905
	%	44,2	5,2	50,6	100,0
	%	11,6	32,6	55,5	20,5

Source : Bureau de la statistique du Québec.

Ce tableau et ses mises à jour sont sur le site Internet du Bureau de la statistique du Québec.

Tableau 507

**Mariages selon la langue maternelle des époux, Québec, 1996**

Langue maternelle de l'époux	Langue maternelle de l'épouse					Total
	Français	Anglais	Français et anglais	Autre	Non déclarée	
	n					
<b>1996</b>	<b>15 436</b>	<b>2 441</b>	<b>119</b>	<b>3 141</b>	<b>2 826</b>	<b>23 963</b>
Français	13 919	498	39	439	87	14 982
Anglais	663	1 655	17	215	7	2 557
Français et anglais	27	10	55	7	2	101
Autre	629	250	7	2 449	37	3 372
Non déclarée	198	28	1	31	2 693	2 951

Source : Bureau de la statistique du Québec.

Tableau 508

**Mariages selon la scolarité des époux, Québec, 1996**

Scolarité de l'époux	Scolarité de l'épouse					Total
	0-6	7-11	12-14	15 et plus	Non déclarée	
	n					
<b>1996</b>	<b>441</b>	<b>5 100</b>	<b>6 139</b>	<b>7 673</b>	<b>4 610</b>	<b>23 963</b>
0-6	116	156	38	11	16	337
7-11	222	2 424	1 131	460	136	4 373
12-14	75	1 701	2 948	1 849	154	6 727
15 et plus	13	734	1 956	5 246	161	8 110
Non déclarée	15	85	66	107	4 143	4 416

Source : Bureau de la statistique du Québec.

Tableau 509

**Divorces selon la durée du mariage et taux de divortialité, Québec, 1996**

Durée en années	Année du mariage	Divorces		Taux
		n	‰	
0	1996	17		0,7
	1995	53		2,2
1	1995	116		4,7
	1994	282		11,3
2	1994	304		12,2
	1993	456		18,3
3	1993	403		15,7
	1992	511		19,9
4	1992	433		15,0
	1991	495		17,2
5	1991	413		12,9
	1990	491		15,4
6	1990	371		11,2
	1989	465		14,0
7	1989	357		10,7
	1988	436		13,1
8	1988	293		9,0
	1987	412		12,7
9	1987	291		8,8
	1986	351		10,6
10	1986	271		7,3
	1985	409		11,1
11	1985	273		7,3
	1984	403		10,8
12	1984	245		6,8
	1983	345		9,6
13	1983	220		5,8
	1982	342		9,0
14	1982	239		5,9
	1981	311		7,6
15	1981	218		4,9
	1980	309		6,9
16	1980	240		5,2
	1979	325		7,1
17	1979	226		4,9
	1978	308		6,7
18	1978	237		4,9
	1977	298		6,2
19	1977	228		4,5
	1976	300		5,9
20-24	1976-1971	2 390		9,2
25-29	1971-1966	1 498		6,4
30-34	1966-1961	783		4,0
35 et plus	1961 et moins	637		3,5
Non déclarée <sup>1</sup>		73		
<b>Total</b>		<b>18 078</b>		
<b>Indice synthétique de divortialité</b>				<b>489,6</b>

1. Les non déclarés sont répartis pour le calcul des taux.

Sources : Statistique Canada.

Bureau de la statistique du Québec.

Ce tableau et ses mises à jour sont sur le site Internet du Bureau de la statistique du Québec.

Tableau 510

**Divorces selon l'âge des époux au moment du divorce, Québec, 1996**

Groupe d'âge	Époux	Épouse
	n	
15-19	6	26
20-24	347	753
25-29	1 409	1 890
30-34	2 698	3 273
35-39	3 522	3 687
40-44	3 331	3 238
45-49	2 852	2 491
50-54	1 882	1 407
55-59	1 005	642
60-64	517	365
65-69	276	176
70 et plus	210	113
Non déclaré	23	17
<b>Total</b>	<b>18 078</b>	<b>18 078</b>

Source : Statistique Canada.

Tableau 511

**Remariages selon la durée et l'année du divorce ou du veuvage, Québec, 1996**

Durée en années	Année du divorce ou du veuvage	Divorcés		Veufs	
		Hommes	Femmes	Hommes	Femmes
<b>n</b>					
<b>1996</b>		<b>4 905</b>	<b>4 477</b>	<b>770</b>	<b>777</b>
0	1996	442	342	35	12
	1995	334	258	36	22
1	1995	336	256	92	45
	1994	207	155	47	23
2	1994	234	216	61	37
	1993	174	171	40	22
3	1993	217	197	37	37
	1992	194	155	35	29
4	1992	199	144	44	33
	1991	163	129	26	24
5	1991	182	170	23	35
	1990	132	120	27	23
6	1990	138	165	21	32
	1989	118	114	12	25
7	1989	121	108	17	32
	1988	104	98	13	15
8	1988	128	124	21	14
	1987	110	84	11	10
9	1987	112	130	14	20
	1986	102	91	9	16
10	1986	78	75	12	17
	1985	58	54	7	7
11	1985	77	74	9	13
	1984	60	62	10	10
12	1984	56	62	4	8
	1983	57	53	6	15
13	1983	53	65	7	12
	1982	36	38	1	8
14	1982	71	79	2	7
	1981	43	50	2	4
15	1981	40	58	3	16
	1980	24	28	-	10
16	1980	30	47	2	4
	1979	27	25	3	6
17	1979	35	39	5	2
	1978	19	30	1	8
18	1978	25	38	3	7
	1977	21	30	2	4
19	1977	29	36	6	6
	1976	24	21	2	2
20 et plus	1976 et moins	117	142	30	75
Non déclarée		178	144	32	30

Source : Bureau de la statistique du Québec.

Tableau 512

**Proportion des mariages rompus par un divorce à certaines durées depuis le mariage, Québec**

Année du mariage	Durée depuis le mariage				
	5	10	15	20	25
	‰				
1964	1,3	39,8	109,0	163,8	209,9
1965	4,9	55,6	123,8	179,2	227,3
1966	8,4	65,9	131,3	188,1	238,6
1967	11,4	78,1	146,1	203,1	254,5
1968	15,1	86,2	151,7	209,1	259,8
1969	19,3	93,2	163,6	223,7	274,1
1970	23,9	98,6	171,9	235,0	285,0
1971	31,2	108,6	182,6	246,6	<b>296,9</b>
1972	33,9	120,4	197,3	262,7	<b>313,1</b>
1973	39,0	128,2	206,5	271,1	<b>321,8</b>
1974	43,2	135,8	211,6	274,8	<b>326,2</b>
1975	46,9	144,2	226,7	291,3	<b>343,5</b>
1976	54,0	151,5	236,4	<b>299,0</b>	
1977	57,5	156,4	238,5	<b>300,8</b>	
1978	62,5	164,8	248,1	<b>311,2</b>	
1979	65,3	172,7	256,6	<b>320,5</b>	
1980	60,5	172,7	256,2	<b>321,4</b>	
1981	60,5	177,7			
1982	69,5	182,2			
1983	78,0	192,4			
1984	87,1	201,4			
1985	94,3	208,2			
1986	105,5				
1987	108,6				
1988	108,2				
1989	117,8				
1990	125,2				

Note : Le tableau se lit ainsi : si l'on suit 1 000 mariages célébrés en 1971, 31 sont rompus par un divorce après 5 ans, 109 après 10 ans et 247 après 20 ans. Les divorces d'avant 1969 ne sont pas inclus. Les zones en **noir et italique** indiquent que les nombres ont été estimés avec les derniers taux disponibles.

Source : Bureau de la statistique du Québec.

Ce tableau et ses mises à jour sont sur le site Internet du Bureau de la statistique du Québec.

## Série 600

## Les migrations

Tableau 601

## Migrations internationales et interprovinciales, Québec, 1961-1997

Année	Migrations internationales			Solde <sup>2</sup>	Migrations interprovinciales <sup>3</sup>			Solde total <sup>4</sup>	Résidents non permanents, solde <sup>5</sup>
	Immigrants	Émigrants	Canadiens de retour		Entrants	Sortants	Solde		
	n								
1961	14 820	19 516	..	-4 696	..	..	..	..	..
1962	19 132	22 159	..	-3 027	46 507	43 348	3 159	132	..
1963	23 264	24 169	..	-905	41 649	48 226	-6 577	-7 482	..
1964	25 973	26 732	..	-759	41 234	47 453	-6 219	-6 978	..
1965	30 346	30 442	..	-96	45 061	52 735	-7 674	-7 770	..
1966	39 198	27 979	..	11 219	45 381	60 490	-15 109	-3 890	..
1967	45 717	34 223	..	11 494	41 221	56 349	-15 128	-3 634	..
1968	35 481	28 019	..	7 462	37 288	55 768	-18 480	-11 018	..
1969	28 230	25 565	..	2 665	38 282	66 650	-28 368	-25 703	..
1970	23 261	27 013	..	-3 752	32 655	73 811	-41 156	-44 908	..
1971	19 222	16 660	..	2 562	38 738	63 743	-25 005	-22 443	..
1972	18 592	10 996	6 612	14 208	36 150	56 042	-19 892	-5 684	713
1973	26 871	13 517	6 661	20 015	39 632	54 362	-14 730	5 285	1 708
1974	33 458	13 320	6 281	26 419	39 310	51 162	-11 852	14 567	-255
1975	28 042	11 978	6 290	22 354	34 457	46 797	-12 340	10 014	1 740
1976	29 282	10 846	6 180	24 616	31 592	52 393	-20 801	3 815	-453
1977	19 248	10 276	5 495	14 467	24 424	70 960	-46 536	-32 069	-260
1978	14 290	10 520	5 355	9 125	24 482	57 906	-33 424	-24 299	-471
1979	19 534	9 018	5 062	15 578	23 627	53 652	-30 025	-14 447	1 788
1980	22 527	7 396	4 665	19 796	21 913	46 196	-24 283	-4 487	3 265
1981	21 182	7 828	4 186	17 540	23 564	46 113	-22 549	-5 009	4 805
1982	21 336	9 495	4 780	16 621	19 941	48 110	-28 169	-11 548	-2 753
1983	16 374	9 400	4 302	11 276	22 348	41 428	-19 080	-7 804	1 598
1984	14 641	8 818	4 255	10 078	25 230	36 173	-10 943	-865	604
1985	14 884	7 646	4 124	11 362	25 426	31 449	-6 023	5 339	4 575
1986	19 459	7 036	3 966	16 389	26 012	29 032	-3 020	13 369	13 949
1987	26 823	5 756	3 480	24 547	26 039	33 449	-7 410	17 137	7 090
1988	25 789	5 117	3 014	23 686	27 839	34 842	-7 003	16 683	22 904
1989	34 171	5 521	2 926	31 576	29 454	37 833	-8 379	23 197	7 172
1990	40 842	5 315	2 628	38 155	26 864	36 431	-9 567	28 588	-7 377
1991	51 707	6 571	3 125	48 261	24 524	37 571	-13 047	35 214	-6 145
1992	48 377	6 110	3 168	45 435	25 480	35 265	-9 785	35 650	-3 626
1993	44 916	6 012	3 099	42 003	24 545	31 971	-7 426	34 577	-9 635
1994	28 017	6 217	3 078	24 878	22 718	32 970	-10 252	14 626	-896
1995 <sup>r</sup>	26 568	6 336	3 080	23 312	23 115	33 363	-10 248	13 064	4 393
1996 <sup>p</sup>	29 434	6 572	3 055	25 917	27 145	42 299	-15 154	10 763	-3 580
1997 <sup>p</sup>	27 420	6 730	3 102	23 792	26 707	44 332	-17 625	6 167	-4 399

1. L'émigration est probablement très surestimée de 1961 à 1971.

2. Solde des immigrants, des émigrants et des Canadiens de retour.

3. Les migrations interprovinciales sont estimées à partir des fichiers des allocations familiales jusqu'en juin 1976, puis à partir des fichiers de Revenu Canada. Les données provisoires de 1996 et de 1997 proviennent des fichiers des prestations fiscales pour enfants.

4. Total des soldes international et interprovincial.

5. Variation du nombre de résidents non permanents. Les soldes n'entrent plus dans le calcul de la migration totale.

Source : Statistique Canada, Division de la démographie, Section des estimations démographiques.

Ce tableau et ses mises à jour sont sur le site Internet du Bureau de la statistique du Québec.

Tableau 602

**Immigrants, Canadiens de retour et résidents non permanents, Québec et Canada, 1951-1997**

Année	Immigrants			Canadiens de retour			Résidents non permanents <sup>1</sup>		
	Québec	Canada	Qc/Can	Québec	Canada	Qc/Can	Québec	Canada	Qc/Can
	n		%	n		%	n		%
1951	46 033	194 391	23,7	..	..	..	..	..	..
1952	35 318	164 498	21,5	..	..	..	..	..	..
1953	34 294	168 868	20,3	..	..	..	..	..	..
1954	28 419	154 227	18,4	..	..	..	..	..	..
1955	22 117	109 946	20,1	..	..	..	..	..	..
1956	32 153	164 857	19,0	..	..	..	..	..	..
1957	55 073	282 164	19,5	..	..	..	..	..	..
1958	28 443	124 851	22,8	..	..	..	..	..	..
1959	24 816	106 928	23,2	..	..	..	..	..	..
1960	23 774	104 111	22,8	..	..	..	..	..	..
1961	14 820	71 689	23,6	..	..	..	..	..	..
1962	19 132	74 586	25,7	..	..	..	..	..	..
1963	23 264	93 151	25,0	..	..	..	..	..	..
1964	25 973	112 606	23,1	..	..	..	..	..	..
1965	30 346	146 758	20,7	..	..	..	..	..	..
1966	39 198	194 743	20,1	..	..	..	..	..	..
1967	45 717	222 876	20,5	..	..	..	..	..	..
1968	35 481	183 974	19,3	..	..	..	..	..	..
1969	28 230	161 531	17,6	..	..	..	..	..	..
1970	23 261	147 713	15,7	..	..	..	..	..	..
1971	19 222	121 900	15,8	..	..	..	..	..	..
1972	18 592	122 006	15,2	6 612	37 063	17,8	16 509	84 217	19,6
1973	26 871	184 200	14,6	6 661	37 769	17,6	17 222	87 192	19,8
1974	33 458	218 465	15,3	6 281	36 029	17,4	18 930	95 120	19,9
1975	28 042	187 881	14,9	6 290	36 416	17,3	18 675	93 143	20,0
1976	29 282	149 429	19,6	6 180	36 071	17,1	20 415	101 074	20,2
1977	19 248	114 914	16,7	5 495	32 303	17,0	19 962	98 105	20,3
1978	14 290	86 313	16,1	5 355	31 782	16,8	19 702	96 123	20,5
1979	19 534	112 096	17,4	5 062	30 257	16,7	19 231	93 153	20,6
1980	22 527	143 117	15,7	4 665	27 602	16,9	21 019	101 083	20,8
1981	21 182	128 618	16,4	4 186	25 448	16,4	24 284	115 952	20,9
1982	21 336	121 147	17,6	4 780	28 346	16,9	29 089	146 233	19,9
1983	16 374	89 157	18,4	4 302	26 768	16,1	26 336	142 506	18,5
1984	14 641	88 239	16,6	4 255	26 177	16,3	27 934	146 875	19,0
1985	14 884	84 305	17,7	4 124	27 311	15,1	28 538	146 526	19,5
1986	19 459	99 219	19,6	3 966	25 425	15,6	33 113	157 507	21,0
1987	26 823	152 098	17,6	3 480	24 214	14,4	47 062	204 044	23,1
1988	25 789	161 929	15,9	3 014	21 491	14,0	54 152	244 943	22,1
1989	34 171	192 001	17,8	2 926	21 077	13,9	77 056	353 860	21,8
1990	40 842	214 230	19,1	2 628	19 409	13,5	84 228	421 216	20,0
1991	51 707	230 834	22,4	3 125	22 729	13,7	76 851	410 265	18,7
1992	48 377	252 857	19,1	3 168	22 879	13,8	62 864	352 194	17,8
1993	44 916	255 747	17,6	3 099	22 414	13,8	59 238	320 056	18,5
1994	28 017	223 759	12,5	3 078	22 466	13,7	49 603	257 041	19,3
1995	26 568	212 030	12,5	3 080	22 642	13,6	48 707	239 083	20,4
1996	29 434	224 218	13,1	3 055	22 514	13,6	53 100	236 145	22,5
1997	27 420	216 063	12,7	3 102	23 015	13,5	49 520	208 808	23,7
1998	...	...	...	...	...	...	45 121	189 486	23,8

1. Au 1<sup>er</sup> janvier. Il y a une brisure dans la série entre 1991 et 1992 en raison d'un changement de méthode d'estimation.

Sources : Ministère de la Citoyenneté et de l'Immigration du Canada.

Ministère des Communautés culturelles et de l'Immigration du Québec.

Statistique Canada, Division de la démographie, Section des estimations démographiques.

Ce tableau et ses mises à jour sont sur le site Internet du Bureau de la statistique du Québec.

Tableau 603

**Immigrants selon le pays de naissance, Québec, 1994-1997**

Pays de naissance	Immigrants		Pays de naissance	Immigrants	
	n	%		n	%
<b>1994</b>	<b>28 025</b>	<b>100,0</b>	<b>1995<sup>r</sup></b>	<b>26 799</b>	<b>100,0</b>
1 France	2 242	8,0	1 France	2 706	10,1
2 Haïti	1 909	6,8	2 Ex-Yougoslavie	1 991	7,4
3 Chine	1 531	5,5	3 Haïti	1 810	6,8
4 Roumanie	1 254	4,5	4 Chine	1 390	5,2
5 Liban	1 219	4,3	5 Ex-URSS	1 221	4,6
6 Hong Kong	1 174	4,2	6 Roumanie	977	3,6
7 Ex-Yougoslavie	1 023	3,7	7 Inde	918	3,4
8 Ex-URSS	1 008	3,6	8 Liban	898	3,4
9 Inde	970	3,5	9 Maroc	866	3,2
10 Philippines	962	3,4	10 Algérie	849	3,2
11 Sri Lanka	844	3,0	11 Hong Kong	816	3,0
12 Viêt Nam	792	2,8	12 Sri Lanka	800	3,0
13 Pakistan	747	2,7	13 Philippines	729	2,7
14 Bangladesh	611	2,2	14 Bangladesh	698	2,6
15 Égypte	568	2,0	15 Vietnam	471	1,8
Autres pays	11 171	39,9	Autres pays	9 659	36,0
<b>1996<sup>r</sup></b>	<b>29 345</b>	<b>100,0</b>	<b>1997<sup>p</sup></b>	<b>27 255</b>	<b>100,0</b>
1 France	2 107	7,2	1 France	1 978	7,3
2 Algérie	1 763	6,0	2 Ex-URSS	1 758	6,5
3 Haïti	1 676	5,7	3 Chine	1 730	6,3
4 Ex-Yougoslavie	1 674	5,7	4 Ex-Yougoslavie	1 560	5,7
5 Chine	1 623	5,5	5 Algérie	1 518	5,6
6 Ex-URSS	1 598	5,4	6 Haïti	1 463	5,4
7 Inde	1 439	4,9	7 Inde	1 151	4,2
8 Roumanie	1 083	3,7	8 Hong Kong	1 041	3,8
9 Bangladesh	993	3,4	9 Roumanie	972	3,6
10 Hong Kong	852	2,9	10 Bangladesh	873	3,2
11 Philippines	849	2,9	11 Maroc	791	2,9
12 Sri Lanka	784	2,7	12 Sri Lanka	716	2,6
13 Liban	778	2,7	13 Pakistan	668	2,5
14 Maroc	664	2,3	14 Taiwan	651	2,4
15 Taiwan	653	2,2	15 Afghanistan	627	2,3
Autres pays	10 809	36,8	Autres pays	9 758	35,8

Note : Les totaux ne sont pas les mêmes qu'au tableau 601.

Source : Ministère des Relations avec les citoyens et de l'Immigration.

Ce tableau et ses mises à jour sont sur le site Internet du Bureau de la statistique du Québec.

Tableau 604

**Immigrants selon le groupe d'âge<sup>1</sup>, le sexe et l'état matrimonial, Québec, 1997<sup>p</sup>**

Groupe d'âge	Sexe masculin					Sexe féminin					Total
	Célib.	Mariés	Veufs	Div. <sup>2</sup>	Total	Célib.	Mariés	Veufs	Div. <sup>2</sup>	Total	
	<b>n</b>										
0- 4	838	-	-	-	838	1 106	-	-	-	1 106	1 944
5- 9	1 194	-	-	-	1 194	1 086	-	-	-	1 086	2 280
10-14	1 222	-	-	-	1 222	1 082	-	-	-	1 082	2 304
15-19	1 062	-	-	-	1 062	988	114	1	-	1 103	2 165
20-24	718	261	-	-	979	561	853	1	5	1 420	2 399
25-29	1 101	906	1	15	2 023	600	1 465	4	29	2 098	4 121
30-34	726	1 225	3	49	2 003	346	1 474	10	56	1 886	3 889
35-39	222	1 149	2	57	1 430	167	1 117	15	76	1 375	2 805
40-44	86	925	6	39	1 056	77	816	14	55	962	2 018
45-49	20	591	2	23	636	48	451	27	46	572	1 208
50-54	14	309	2	11	336	18	238	29	29	314	650
55-59	5	218	2	8	233	14	165	44	25	248	481
60-64	6	149	5	6	166	10	111	47	18	186	352
65-69	2	109	9	5	125	12	53	59	10	134	259
70 et plus	1	87	21	4	113	14	53	139	16	222	335
Non déclaré	-	-	-	-	-	-	-	-	-	-	45
<b>Total</b>	<b>7 217</b>	<b>5 929</b>	<b>53</b>	<b>217</b>	<b>13 416</b>	<b>6 129</b>	<b>6 910</b>	<b>390</b>	<b>365</b>	<b>13 794</b>	<b>27 255</b>

1. Âge au 31 décembre.

2. Divorcés et séparés.

Note : Les totaux ne sont pas les mêmes qu'au tableau 601.

Source : Ministère des Relations avec les citoyens et de l'Immigration.

Tableau 605

**Immigrants selon la catégorie d'immigrant, Québec, 1980-1997**

Année	Famille		Indépendant		Réfugié		Total	
	n	%	n	%	n	%	n	%
1980	7 423	32,9	7 031	31,2	8 084	35,9	22 538	100,0
1981	7 185	34,1	10 645	50,5	3 232	15,3	21 063	100,0
1982	7 814	36,6	10 331	48,4	3 186	14,9	21 331	100,0
1983	7 875	48,1	6 321	38,6	2 178	13,3	16 374	100,0
1984	6 353	43,4	6 083	41,5	2 205	15,1	14 641	100,0
1985	6 085	40,9	6 903	46,4	1 896	12,7	14 884	100,0
1986	6 973	35,8	10 002	51,4	2 484	12,8	19 459	100,0
1987	7 631	28,5	16 034	59,8	3 157	11,8	26 822	100,0
1988	7 750	30,1	14 413	55,9	3 626	14,1	25 789	100,0
1989	9 333	27,3	19 734	57,8	5 104	14,9	34 171	100,0
1990	9 203	22,5	24 673	60,4	6 966	17,1	40 842	100,0
1991	12 875	24,9	23 240	44,9	15 592	30,2	51 707	100,0
1992	12 885	26,6	24 591	50,8	10 901	22,5	48 377	100,0
1993	16 845	37,5	21 383	47,6	6 699	14,9	44 927	100,0
1994	12 108	43,2	11 459	40,9	4 458	15,9	28 025	100,0
1995 <sup>r</sup>	9 670	36,1	11 062	41,3	6 067	22,6	26 799	100,0
1996 <sup>r</sup>	9 125	31,1	11 460	39,1	8 760	29,9	29 345	100,0
1997 <sup>p</sup>	8 073	29,6	11 520	42,3	7 662	28,1	27 255	100,0

Note : Les totaux ne sont pas les mêmes qu'au tableau 601.

Source : Ministère des Relations avec les citoyens et de l'Immigration.

Tableau 606

**Immigrants selon la langue maternelle, Québec, 1980-1997**

Année	Français		Anglais		Autre		Total	
	n	%	n	%	n	%	n	%
1980	2 709	12,0	2 452	10,9	17 377	77,1	22 538	100,0
1981	3 042	14,4	2 389	11,3	15 632	74,2	21 063	100,0
1982	3 032	14,2	2 134	10,0	16 165	75,8	21 331	100,0
1983	1 914	11,7	1 636	10,0	12 824	78,3	16 374	100,0
1984	1 434	9,8	1 477	10,1	11 730	80,1	14 641	100,0
1985	1 473	9,9	1 455	9,8	11 956	80,3	14 884	100,0
1986	1 693	8,7	1 976	10,2	15 790	81,1	19 459	100,0
1987	1 935	7,2	2 106	7,9	22 781	84,9	26 822	100,0
1988	2 258	8,8	1 580	6,1	21 951	85,1	25 789	100,0
1989	2 561	7,5	1 686	4,9	29 924	87,6	34 171	100,0
1990	2 378	5,8	1 509	3,7	36 955	90,5	40 842	100,0
1991	3 504	6,8	1 917	3,7	46 286	89,5	51 707	100,0
1992	4 266	8,8	1 913	4,0	42 198	87,2	48 377	100,0
1993	4 380	9,7	2 511	5,6	38 036	84,7	44 927	100,0
1 994	3 013	10,8	1 371	4,9	23 641	84,4	28 025	100,0
1995 <sup>r</sup>	3 815	14,2	1 169	4,4	21 815	81,4	26 799	100,0
1996 <sup>r</sup>	3 190	10,9	1 106	3,8	25 049	85,4	29 345	100,0
1997 <sup>p</sup>	2 860	10,5	815	3,0	23 580	86,5	27 255	100,0

Note : Les totaux ne sont pas les mêmes qu'au tableau 601.

Source : Ministère des Relations avec les citoyens et de l'Immigration.

Tableau 607

**Immigrants selon la connaissance du français et de l'anglais, Québec, 1971-1997**

Année		Français seulement	Français et anglais	Anglais seulement	Ni français ni anglais	Non déclaré	Total
1971	n	2 854	2 652	7 474	6 241	-	19 221
	%	14,8	13,8	38,9	32,5	-	100,0
1972	n	2 699	2 726	7 435	5 723	-	18 583
	%	14,5	14,7	40,0	30,8	-	100,0
1973	n	5 372	3 018	11 240	7 241	-	26 871
	%	20,0	11,2	41,8	26,9	-	100,0
1974	n	9 246	3 235	12 644	8 333	-	33 458
	%	27,6	9,7	37,8	24,9	-	100,0
1975	n	7 611	2 832	9 273	8 326	-	28 042
	%	27,1	10,1	33,1	29,7	-	100,0
1976	n	8 579	3 638	8 880	8 185	-	29 282
	%	29,3	12,4	30,3	28,0	-	100,0
1977	n	5 912	2 388	5 841	5 107	-	19 248
	%	30,7	12,4	30,3	26,5	-	100,0
1978	n	3 976	1 513	3 941	4 469	-	13 899
	%	28,6	28,6	28,6	28,6	28,6	28,6
1979	n	4 446	2 035	4 091	8 950	-	19 522
	%	22,8	10,4	21,0	45,8	-	100,0
1980	n	4 669	1 856	4 048	11 937	28	22 538
	%	20,7	8,2	18,0	53,0	0,1	100,0
1981	n	6 456	2 095	4 061	8 375	76	21 063
	%	30,7	9,9	19,3	39,8	0,4	100,0
1982	n	6 774	2 455	4 099	7 967	36	21 331
	%	31,8	11,5	19,2	37,3	0,2	100,0
1983	n	5 352	1 773	3 454	5 795	-	16 374
	%	32,7	10,8	21,1	35,4	-	100,0
1984	n	3 523	1 777	3 555	5 786	-	14 641
	%	24,1	12,1	24,3	39,5	-	100,0
1985	n	3 640	2 013	3 744	5 487	-	14 884
	%	24,5	13,5	25,2	36,9	-	100,0
1986	n	4 060	2 730	5 966	6 703	-	19 459
	%	20,9	14,0	30,7	34,4	-	100,0
1987	n	4 980	3 593	8 423	9 826	-	26 822
	%	18,6	13,4	31,4	36,6	-	100,0
1988	n	4 180	3 427	6 297	11 884	1	25 789
	%	16,2	13,3	24,4	46,1	-	100,0
1989	n	5 539	4 111	7 576	16 932	13	34 171
	%	16,2	12,0	22,2	49,6	-	100,0
1990	n	7 978	7 120	8 676	17 067	1	40 842
	%	19,5	17,4	21,2	41,8	-	100,0
1991	n	10 823	8 594	11 998	20 272	20	51 707
	%	20,9	16,6	23,2	39,2	-	100,0
1992	n	10 240	7 202	11 831	19 103	1	48 377
	%	21,2	14,9	24,5	39,5	-	100,0
1993	n	8 500	5 861	10 453	20 108	5	44 927
	%	18,9	13,0	23,3	44,8	-	100,0
1994	n	5 781	3 111	6 101	13 032	-	28 025
	%	20,6	11,1	21,8	46,5	-	100,0
1995 <sup>r</sup>	n	6 871	3 119	5 636	11 168	5	26 799
	%	25,6	11,6	21,0	41,7	-	100,0
1996 <sup>r</sup>	n	8 001	3 375	6 461	11 467	41	29 345
	%	27,3	11,5	22,0	39,1	0,1	100,0
1997 <sup>p</sup>	n	6 819	2 917	5 576	11 942	1	27 255
	%	25,0	10,7	20,5	43,8	-	100,0

Note : Les totaux ne sont pas les mêmes qu'au tableau 601.

Source : Ministère des Relations avec les citoyens et de l'Immigration.

Tableau 608

**Flux migratoires interprovinciaux, Canada, 1997p**

Province d'origine	Province de destination					
	Terre-Neuve	Île-du-Prince-Édouard	Nouvelle-Écosse	Nouveau-Brunswick	Québec	Ontario
	<b>n</b>					
Terre-Neuve	-	181	2 327	891	416	7 391
Île-du-Prince-Édouard	254	-	789	533	81	963
Nouvelle-Écosse	1 482	742	-	2 973	1 096	7 140
Nouveau-Brunswick	757	529	3 106	-	2 374	4 947
Québec	295	100	1 171	3 095	-	28 500
Ontario	4 539	852	6 494	4 550	17 671	-
Manitoba	199	58	478	301	474	5 518
Saskatchewan	137	8	253	87	249	2 081
Alberta	1 186	228	1 771	1 033	1 267	10 198
Colombie-Britannique	973	189	1 849	881	2 858	14 742
Yukon	57	12	61	18	50	162
Territoires du Nord-Ouest	168	38	217	97	171	462
Entrants	10 047	2 937	18 516	14 459	26 707	82 104
Sortants	20 042	3 509	21 184	16 442	44 332	79 516
Solde	-9 995	-572	-2 668	-1 983	-17 625	2 588
	<b>Manitoba</b>	<b>Saskatchewan</b>	<b>Alberta</b>	<b>Colombie-Britannique</b>	<b>Yukon</b>	<b>Territoires du Nord-Ouest</b>
Terre-Neuve	300	294	6 178	1 632	91	341
Île-du-Prince-Édouard	95	36	541	196	21	-
Nouvelle-Écosse	506	355	3 942	2 757	78	113
Nouveau-Brunswick	289	206	2 696	1 474	25	39
Québec	729	398	4 078	5 733	45	188
Ontario	5 316	2 198	15 407	21 879	167	443
Manitoba	-	3 579	6 458	4 856	69	382
Saskatchewan	2 558	-	13 532	3 864	69	255
Alberta	3 206	9 229	-	20 735	382	1 042
Colombie-Britannique	3 016	3 594	28 317	-	872	375
Yukon	39	122	790	1 076	-	79
Territoires du Nord-Ouest	302	291	1 771	558	183	-
Entrants	16 356	20 302	83 710	64 760	2 002	3 257
Sortants	22 372	23 093	50 277	57 666	2 466	4 258
Solde	-6 016	-2 791	33 433	7 094	-464	-1 001

Source : Statistique Canada, Division de la démographie, Section des estimations démographiques.

Ce tableau et ses mises à jour sont sur le site Internet du Bureau de la statistique du Québec.

Tableau 609

**Migrations entre le Québec et les autres provinces canadiennes, 1972-1996**

<b>Entrants</b>	<b>T.-N.</b>	<b>Î.-P.-É.</b>	<b>N.-É.</b>	<b>N.-B.</b>	<b>Ontario</b>	<b>Man.</b>	<b>Sask.</b>	<b>Alberta</b>	<b>C.-B.</b>	<b>Yukon</b>	<b>T.N.-O.</b>	<b>Total</b>
1972	1 146	167	1 745	3 363	23 326	1 653	516	1 711	2 329	77	117	36 150
1973	1 286	190	1 759	3 300	26 142	1 455	408	1 963	2 988	56	85	39 632
1974	1 148	158	1 903	3 491	25 726	1 317	419	1 747	3 243	61	97	39 310
1975	931	164	1 404	3 138	22 793	1 090	373	1 537	2 853	68	106	34 457
1976	762	158	1 436	2 778	20 248	1 059	469	1 592	2 867	55	168	31 592
1977	532	56	1 235	2 427	15 054	717	371	1 433	2 346	56	197	24 424
1978	482	169	1 242	2 175	14 816	703	490	1 518	2 631	27	229	24 482
1979	453	108	1 161	2 137	14 781	790	327	1 565	2 113	19	173	23 627
1980	322	84	1 197	2 091	13 424	703	361	1 787	1 715	44	185	21 913
1981	332	102	1 067	2 174	14 110	708	387	2 433	2 036	37	178	23 564
1982	278	107	859	1 535	10 526	607	341	3 619	1 815	65	189	19 941
1983	333	84	915	1 599	11 978	566	357	4 470	1 767	35	244	22 348
1984	381	145	995	2 090	14 214	651	384	4 121	1 925	40	284	25 230
1985	317	118	1 182	2 278	15 091	788	486	2 798	2 096	36	236	25 426
1986	282	160	1 130	2 423	15 518	721	493	2 783	2 269	41	192	26 012
1987	269	125	1 198	2 376	15 962	739	554	2 486	2 038	40	252	26 039
1988	348	136	1 275	2 484	17 937	864	389	2 047	2 127	48	184	27 839
1989	327	162	1 461	2 535	19 596	849	392	1 852	2 044	42	194	29 454
1990	232	115	1 237	2 237	18 418	794	279	1 627	1 695	37	193	26 864
1991	265	115	1 075	2 162	16 219	781	339	1 533	1 836	28	171	24 524
1992 <sup>r</sup>	291	120	1 142	2 198	16 653	709	352	1 760	1 981	56	218	25 480
1993 <sup>r</sup>	264	73	1 062	2 003	16 165	657	448	1 774	1 911	43	145	24 545
1994 <sup>r</sup>	332	99	942	1 923	14 930	583	230	1 560	1 907	22	190	22 718
1995 <sup>r</sup>	217	65	919	2 164	14 982	540	257	1 364	2 461	33	113	23 115
1996 <sup>p</sup>	387	82	1 093	2 283	18 371	469	342	1 346	2 571	31	170	27 145
1997 <sup>p</sup>	416	81	1 096	2 374	17 671	474	249	1 267	2 858	50	171	26 707
<b>Sortants</b>												
1972	1 118	353	2 546	4 091	37 600	1 717	401	2 868	5 146	78	123	56 041
1973	1 102	293	2 479	4 528	35 526	1 838	471	2 939	4 989	77	120	54 362
1974	1 056	334	2 662	4 836	30 914	1 643	549	3 482	5 484	79	123	51 162
1975	986	313	2 600	5 200	27 511	1 575	553	3 817	4 077	66	99	46 797
1976	752	367	2 349	3 922	32 523	1 569	601	5 106	4 983	79	142	52 393
1977	759	339	2 349	3 612	46 571	1 692	875	8 008	6 350	74	331	70 960
1978	472	264	1 821	3 072	38 174	1 384	545	6 399	5 521	63	191	57 906
1979	593	206	1 666	2 888	34 519	1 003	641	6 610	5 276	67	183	53 652
1980	317	149	1 449	2 494	27 525	975	488	7 893	4 613	74	219	46 196
1981	514	147	1 388	2 543	26 682	891	638	8 833	4 148	49	280	46 113
1982	416	199	1 544	2 861	29 749	1 133	720	7 781	3 441	52	214	48 110
1983	342	199	1 497	2 380	29 668	887	441	3 064	2 669	40	241	41 428
1984	263	156	1 122	2 080	27 354	774	412	1 657	2 137	22	196	36 173
1985	215	158	1 095	2 094	22 894	668	371	1 723	1 993	38	200	31 449
1986	259	131	1 081	1 901	20 717	637	305	1 627	2 123	38	213	29 032
1987	275	168	1 276	2 189	24 091	764	302	1 625	2 573	50	136	33 449
1988	284	192	1 361	2 467	24 288	653	343	1 904	3 149	44	157	34 842
1989	259	156	1 272	2 681	25 857	775	370	2 361	3 858	63	181	37 833
1990	253	142	1 041	2 441	24 243	758	409	2 824	4 064	80	176	36 431
1991	239	152	1 396	2 241	24 642	778	318	2 776	4 801	26	202	37 571
1992 <sup>r</sup>	241	151	1 131	2 183	22 834	698	360	2 349	5 094	58	166	35 265
1993 <sup>r</sup>	275	118	964	1 951	20 205	540	287	2 164	5 253	61	153	31 971
1994 <sup>r</sup>	334	123	1 099	1 915	21 298	506	293	1 833	5 388	47	134	32 970
1995 <sup>r</sup>	260	140	982	1 923	21 887	670	340	1 982	4 988	53	138	33 363
1996 <sup>p</sup>	207	85	1 209	2 625	26 983	723	381	3 492	6 372	72	150	42 299
1997 <sup>p</sup>	295	100	1 171	3 095	28 500	729	398	4 078	5 733	45	188	44 332

Source : Statistique Canada, Division de la démographie, Section des estimations démographiques.

Tableau 610

**Migrations interprovinciales selon le groupe d'âge et le sexe, Québec, 1995-1996<sup>1</sup>**

Groupe d'âge	Sexe masculin		Sexe féminin		Sexes réunis	
	n	%	n	%	n	%
<b>Entrants</b>	<b>14 334</b>	<b>100,0</b>	<b>13 375</b>	<b>100,0</b>	<b>27 709</b>	<b>100,0</b>
0- 4	1 210	8,4	1 052	7,9	2 262	8,2
5- 9	894	6,2	854	6,4	1 748	6,3
10-14	673	4,7	703	5,3	1 376	5,0
15-19	978	6,8	1 043	7,8	2 021	7,3
20-24	2 140	14,9	2 120	15,9	4 260	15,4
25-29	2 684	18,7	2 269	17,0	4 953	17,9
30-34	1 801	12,6	1 556	11,6	3 357	12,1
35-39	1 190	8,3	1 058	7,9	2 248	8,1
40-44	816	5,7	749	5,6	1 565	5,6
45-49	546	3,8	445	3,3	991	3,6
50-54	335	2,3	326	2,4	661	2,4
55-59	272	1,9	243	1,8	515	1,9
60-64	219	1,5	246	1,8	465	1,7
65-69	123	0,9	204	1,5	327	1,2
70-74	95	0,7	123	0,9	218	0,8
75-79	52	0,4	78	0,6	130	0,5
80-84	27	0,2	47	0,4	74	0,3
85-89	2	-	27	0,2	29	0,1
90 et plus	5	-	10	0,1	15	0,1
<b>Sortants</b>	<b>22 208</b>	<b>100,0</b>	<b>22 126</b>	<b>100,0</b>	<b>44 334</b>	<b>100,0</b>
0- 4	1 664	7,5	1 703	7,7	3 367	7,6
5- 9	1 544	7,0	1 430	6,5	2 974	6,7
10-14	1 330	6,0	1 150	5,2	2 480	5,6
15-19	1 270	5,7	1 328	6,0	2 598	5,9
20-24	2 851	12,8	3 016	13,6	5 867	13,2
25-29	4 088	18,4	3 820	17,3	7 908	17,8
30-34	2 619	11,8	2 465	11,1	5 084	11,5
35-39	1 704	7,7	1 608	7,3	3 312	7,5
40-44	1 301	5,9	1 208	5,5	2 509	5,7
45-49	865	3,9	757	3,4	1 622	3,7
50-54	667	3,0	527	2,4	1 194	2,7
55-59	424	1,9	527	2,4	951	2,1
60-64	545	2,5	666	3,0	1 211	2,7
65-69	486	2,2	618	2,8	1 104	2,5
70-74	238	1,1	315	1,4	553	1,2
75-79	130	0,6	297	1,3	427	1,0
80-84	72	0,3	213	1,0	285	0,6
85-89	49	0,2	60	0,3	109	0,2
90 et plus	13	0,1	54	0,2	67	0,2

1. Année du 1<sup>er</sup> juillet au 30 juin.

Source : Statistique Canada, Division de la démographie, Section des estimations démographiques.

Tableau 611

**Migrations internationales, interprovinciales et intraprovinciales, MRC, 1991-1992 à 1995-1996<sup>1</sup>**

MRC		Migrations						Solde total migr.	R.N.P <sup>3</sup>	
		Internationales			Interprovinciales		Intraprovinciales			
		Immigrants	Émigrants	Ret. Can <sup>2</sup>	Entrants	Sortants	Entrants			Sortants
n										
01 Les Îles-de-la-Madeleine	1991-92	-	-	1	45	47	291	463	-173	-
	1992-93	3	8	1	37	17	355	262	109	-1
	1993-94	17	-	1	12	30	246	306	-60	-1
	1994-95	-	-	1	16	22	238	343	-110	-
	1995-96	-	-	1	30	32	175	406	-232	-
02 Pabok	1991-92	9	-	1	58	81	705	772	-80	-
	1992-93	7	2	1	39	25	593	596	17	-
	1993-94	5	-	1	40	45	509	589	-79	-
	1994-95	5	-	1	47	24	432	536	-75	-
	1995-96	-	1	1	32	32	516	582	-66	-
03 La Côte-de-Gaspé	1991-92	8	-	1	41	64	676	790	-128	-1
	1992-93	3	4	1	40	35	518	548	-25	-
	1993-94	4	3	1	29	47	462	526	-80	-3
	1994-95	-	2	1	16	45	415	572	-187	-
	1995-96	-	3	1	29	54	482	669	-214	-
04 Denis-Riverin	1991-92	-	-	-	6	25	552	737	-204	-1
	1992-93	4	-	-	12	20	472	438	30	-
	1993-94	2	-	-	18	11	455	519	-55	-1
	1994-95	-	2	-	8	17	407	426	-30	-
	1995-96	2	-	-	15	7	429	447	-8	-
05 Bonaventure	1991-92	6	1	1	126	141	735	593	133	-
	1992-93	10	-	1	65	75	477	534	-56	-
	1993-94	12	-	1	83	80	470	568	-82	-
	1994-95	-	-	1	54	71	391	567	-192	-
	1995-96	2	-	1	53	90	557	597	-74	-
06 Avignon	1991-92	5	-	4	98	111	574	463	107	-
	1992-93	3	7	4	162	136	453	464	15	-
	1993-94	4	-	4	133	130	379	442	-52	-
	1994-95	-	6	4	140	123	429	415	29	-
	1995-96	5	1	4	167	162	348	487	-126	-
07 La Matapédia	1991-92	4	2	-	40	23	677	1 120	-424	-
	1992-93	-	3	-	22	26	584	574	3	-
	1993-94	2	-	-	20	26	524	608	-88	-
	1994-95	-	-	-	22	17	476	517	-36	-
	1995-96	3	6	-	25	18	467	532	-61	-
08 Matane	1991-92	41	3	3	30	43	750	1 138	-360	-
	1992-93	12	-	3	32	36	662	743	-70	-
	1993-94	6	-	3	28	10	610	750	-113	-
	1994-95	5	-	3	22	22	663	653	18	-
	1995-96	4	-	3	36	43	687	728	-41	-
09 La Mitis	1991-92	19	2	4	36	35	821	801	42	-1
	1992-93	-	7	4	30	23	750	736	18	-
	1993-94	8	-	4	36	38	704	756	-42	-3
	1994-95	2	8	4	22	24	650	804	-158	1
	1995-96	10	3	4	32	18	713	769	-31	-

Tableau 611 (suite)

**Migrations internationales, interprovinciales et intraprovinciales, MRC, 1991-1992 à 1995-1996<sup>1</sup>**

MRC		Migrations						Solde total migr.	R.N.P <sup>3</sup>	
		Internationales			Interprovinciales		Intraprovinciales			
		Immigrants	Émigrants	Ret. Can <sup>2</sup>	Entrants	Sortants	Entrants			Sortants
n										
10 Rimouski-Neigette	1991-92	43	6	10	96	89	2 239	1 897	396	-3
	1992-93	78	6	10	91	82	2 150	1 973	268	-1
	1993-94	31	17	10	66	76	2 006	1 808	212	-10
	1994-95	15	19	10	78	78	1 797	1 851	-48	1
	1995-96	22	8	10	82	65	1 773	1 860	-46	-
11 Les Basques	1991-92	8	3	-	16	15	320	336	-10	-
	1992-93	6	5	-	8	3	303	365	-56	-
	1993-94	10	-	-	15	6	246	324	-59	-
	1994-95	2	-	-	12	6	272	318	-38	-
	1995-96	3	-	-	7	14	306	332	-30	-
12 Rivière-du-Loup	1991-92	25	11	2	46	45	908	1 001	-76	-1
	1992-93	12	3	2	43	41	950	977	-14	-1
	1993-94	8	-	2	44	32	885	918	-11	-4
	1994-95	14	3	2	52	43	872	930	-36	1
	1995-96	2	2	2	46	34	906	993	-73	-
13 Témiscouata	1991-92	12	3	2	85	87	738	830	-83	-4
	1992-93	8	-	2	66	77	529	626	-98	-3
	1993-94	13	-	2	68	53	469	712	-213	-15
	1994-95	-	-	2	59	43	546	579	-15	2
	1995-96	5	2	2	71	48	534	536	26	1
14 Kamouraska	1991-92	17	5	1	32	37	1 150	782	376	-
	1992-93	-	8	1	22	23	596	873	-285	-
	1993-94	-	4	1	31	22	587	734	-141	-
	1994-95	2	-	1	27	22	539	703	-156	-
	1995-96	-	2	1	22	41	548	684	-156	-
15 Charlevoix-Est	1991-92	-	3	1	12	10	462	574	-112	-
	1992-93	3	-	1	16	11	322	589	-258	-
	1993-94	8	-	1	13	8	385	475	-76	-
	1994-95	14	1	1	9	13	397	353	54	-
	1995-96	2	-	1	7	14	391	421	-34	-
16 Charlevoix	1991-92	12	6	1	7	4	318	426	-98	-2
	1992-93	8	2	1	6	3	295	334	-29	-1
	1993-94	37	2	1	9	3	283	273	52	-6
	1994-95	10	-	1	15	5	320	281	60	1
	1995-96	4	-	1	4	7	291	284	9	-
17 L'Islet	1991-92	12	-	3	24	14	570	776	-181	-
	1992-93	-	3	3	26	23	552	556	-1	-
	1993-94	12	4	3	25	18	502	568	-48	-
	1994-95	3	4	3	11	13	460	578	-118	-
	1995-96	3	-	3	18	25	504	526	-23	-
18 Montmagny	1991-92	16	6	-	23	31	672	994	-320	-2
	1992-93	10	-	-	17	28	679	650	28	-1
	1993-94	4	-	-	11	20	625	695	-75	-5
	1994-95	-	4	-	31	26	598	688	-89	1
	1995-96	16	1	-	8	28	654	698	-49	-

Tableau 611 (suite)

**Migrations internationales, interprovinciales et intraprovinciales, MRC, 1991-1992 à 1995-1996<sup>1</sup>**

MRC		Migrations							Solde total migr.	R.N.P. <sup>3</sup>
		Internationales			Interprovinciales		Intraprovinciales			
		Immigrants	Émigrants	Ret. Can <sup>2</sup>	Entrants	Sortants	Entrants	Sortants		
<b>n</b>										
19 Bellechasse	1991-92	20	7	2	28	28	957	1 325	-353	-2
	1992-93	42	-	2	18	13	999	964	84	-1
	1993-94	26	11	2	20	20	945	974	-12	-5
	1994-95	25	2	2	17	34	988	944	52	1
	1995-96	8	9	2	32	23	895	947	-42	-
20 L'Île-d'Orléans	1991-92	24	3	1	5	8	410	412	17	-
	1992-93	29	2	1	9	8	405	539	-105	-1
	1993-94	19	-	1	15	13	405	434	-7	-1
	1994-95	26	3	1	1	1	338	365	-3	-
	1995-96	14	-	1	12	2	325	391	-41	1
21 La Côte-de-Beaupré	1991-92	-	3	1	12	20	1 202	1 033	159	-1
	1992-93	39	2	1	14	11	1 120	988	173	-1
	1993-94	10	11	1	18	11	992	909	90	-5
	1994-95	9	-	1	24	13	950	973	-2	1
	1995-96	17	3	1	14	22	1 023	943	87	-
22 La Jacques-Cartier	1991-92	102	15	50	76	77	1 215	881	470	-1
	1992-93	127	9	49	79	66	1 137	879	438	-1
	1993-94	83	11	49	61	66	1 071	890	297	-4
	1994-95	45	14	49	67	62	994	899	180	-
	1995-96	64	11	49	71	72	1 069	952	218	-
23 Communauté-Urbaine-de-Québec	1991-92	2 620	484	251	1 895	2 010	17 156	16 215	3 213	-93
	1992-93	3 485	304	246	2 008	1 774	18 080	16 710	5 031	-56
	1994-95	1 184	452	245	1 644	1 624	15 266	16 513	-250	52
	1995-96	1 678	365	245	1 715	1 839	16 140	17 177	397	10
	1993-94	2 221	355	247	1 524	1 745	16 741	16 625	2 008	-335
24 Desjardins	1991-92	59	13	14	93	79	2 849	2 005	918	-2
	1992-93	47	3	14	70	76	2 471	2 260	263	-2
	1993-94	51	8	14	78	76	2 371	2 360	70	-8
	1994-95	24	11	14	74	88	2 294	2 174	133	1
	1995-96	12	16	14	55	70	2 445	2 241	199	1
25 Les Chutes-de-la-Chaudière	1991-92	81	18	25	129	109	3 918	2 756	1 270	-11
	1992-93	97	27	24	121	98	4 698	3 627	1 188	-6
	1993-94	74	36	24	98	102	4 501	3 407	1 152	-39
	1994-95	53	40	24	108	122	4 029	3 446	606	6
	1995-96	41	28	24	116	137	4 276	3 814	478	1
26 La Nouvelle-Beauce	1991-92	20	7	2	18	24	656	871	-206	-3
	1992-93	18	3	2	15	25	804	689	122	-2
	1993-94	2	-	2	15	15	788	726	66	-13
	1994-95	-	5	2	11	14	776	690	80	2
	1995-96	11	-	2	11	21	770	764	9	1
27 Robert-Cliche	1991-92	21	4	1	12	18	449	607	-146	-
	1992-93	8	9	1	11	19	515	492	15	-
	1993-94	22	4	1	13	24	525	597	-64	-
	1994-95	5	16	1	19	12	461	581	-123	-
	1995-96	8	-	1	12	11	559	534	35	-

Tableau 611 (suite)

**Migrations internationales, interprovinciales et intraprovinciales, MRC, 1991-1992 à 1995-1996<sup>1</sup>**

MRC		Migrations						Solde total migr.	R.N.P. <sup>3</sup>	
		Internationales			Interprovinciales		Intraprovinciales			
		Immigrants	Émigrants	Ret. Can <sup>2</sup>	Entrants	Sortants	Entrants			Sortants
n										
28 Les Etchemins	1991-92	9	6	3	16	18	576	759	-179	-2
	1992-93	32	2	3	18	16	628	531	132	-2
	1993-94	2	4	3	18	13	576	551	31	-11
	1994-95	12	5	3	22	10	467	504	-15	2
	1995-96	22	5	3	17	18	513	531	1	1
29 Beauce-Sartigan	1991-92	51	9	16	31	44	1 044	1 414	-325	-3
	1992-93	45	10	16	49	34	1 141	1 297	-90	-2
	1993-94	22	2	16	33	49	1 379	1 045	354	-11
	1994-95	52	8	16	51	30	1 372	920	533	1
	1995-96	24	6	16	41	62	1 249	1 043	219	1
30 Le Granit	1991-92	14	2	6	29	22	552	706	-129	-
	1992-93	18	-	6	25	14	603	533	105	-
	1993-94	20	2	6	23	5	510	574	-22	-2
	1994-95	38	-	6	27	12	641	541	159	-
	1995-96	26	7	6	16	30	624	563	72	-
31 L'Amiante	1991-92	26	2	5	58	36	1 377	1 509	-81	-1
	1992-93	28	7	5	27	65	1 096	1 368	-284	-1
	1993-94	12	8	5	33	39	964	1 147	-180	-4
	1994-95	11	-	5	35	33	856	1 133	-259	1
	1995-96	22	-	5	32	35	958	1 118	-136	-
32 L'Érable	1991-92	10	1	5	32	18	671	717	-18	-
	1992-93	35	2	5	19	29	739	906	-139	-1
	1993-94	18	10	5	29	17	737	899	-137	-1
	1994-95	34	-	5	32	17	714	782	-14	-
	1995-96	5	1	5	14	12	763	759	15	-
33 Lotbinière	1991-92	28	13	2	35	26	1 045	1 017	54	-
	1992-93	11	3	2	30	23	899	1 073	-157	-1
	1993-94	15	-	2	45	26	907	979	-36	-4
	1994-95	9	16	2	17	29	883	916	-50	1
	1995-96	37	-	2	33	31	961	1 066	-64	-
34 Portneuf	1991-92	195	12	11	141	130	3 298	1 782	1 721	-
	1992-93	98	7	12	63	40	1 518	1 380	264	-1
	1993-94	18	7	12	40	58	1 418	1 374	49	-4
	1994-95	9	5	11	47	36	1 392	1 178	240	1
	1995-96	17	15	11	34	51	1 464	1 305	155	-
35 Mékinac	1991-92	23	3	-	15	15	699	544	175	-
	1992-93	2	9	-	14	12	476	511	-40	-
	1993-94	4	-	-	7	6	523	436	92	-
	1994-95	-	-	-	13	3	413	463	-40	-
	1995-96	3	4	-	19	13	419	452	-28	-
36 Le Centre-de-la-Mauricie	1991-92	109	21	14	66	68	3 289	3 019	370	-2
	1992-93	24	14	14	89	69	2 070	2 067	47	-2
	1993-94	33	2	14	78	58	1 991	2 010	46	-8
	1994-95	22	20	14	44	50	1 914	1 973	-49	1
	1995-96	20	11	14	49	76	1 954	1 728	222	-

Tableau 611 (suite)

**Migrations internationales, interprovinciales et intraprovinciales, MRC, 1991-1992 à 1995-1996<sup>1</sup>**

MRC		Migrations						Solde total migr.	R.N.P <sup>3</sup>	
		Internationales			Interprovinciales		Intraprovinciales			
		Immigrants	Émigrants	Ret. Can <sup>2</sup>	Entrants	Sortants	Entrants			Sortants
n										
37 Francheville	1991-92	244	46	12	148	148	6 822	6 378	654	-13
	1992-93	124	52	12	151	229	4 192	4 604	-406	-7
	1993-94	136	45	12	167	163	4 172	4 428	-149	-46
	1994-95	118	26	12	156	174	4 102	4 092	96	7
	1995-96	103	42	12	163	167	4 202	4 157	114	1
38 Bécancour	1991-92	26	10	-	23	27	1 087	971	128	-1
	1992-93	10	8	-	12	10	1 023	1 122	-95	-
	1993-94	11	-	-	10	8	921	864	70	-3
	1994-95	18	-	-	18	20	967	882	101	1
	1995-96	3	-	-	18	19	892	974	-80	-
39 Arthabaska	1991-92	73	4	12	46	60	2 112	1 802	377	-3
	1992-93	70	4	12	73	54	1 934	1 814	217	-2
	1993-94	40	9	12	40	64	1 929	1 695	253	-10
	1994-95	24	9	12	40	41	1 891	1 701	216	1
	1995-96	199	8	12	41	78	1 996	1 826	336	1
40 Asbestos	1991-92	30	7	6	17	38	789	789	8	-2
	1992-93	-	-	6	14	20	633	559	74	-1
	1993-94	16	9	6	13	11	549	622	-58	-7
	1994-95	8	2	6	5	13	540	646	-102	1
	1995-96	2	4	6	20	13	536	587	-40	-
41 Le Haut-Saint-François	1991-92	75	2	6	35	48	1 255	1 119	202	-1
	1992-93	27	2	6	20	33	1 049	1 055	12	-1
	1993-94	16	7	6	29	52	1 075	1 067	-	-4
	1994-95	9	-	6	28	37	990	963	33	-
	1995-96	9	5	6	25	51	993	1 147	-170	-
42 Le Val-Saint-François	1991-92	58	16	4	41	86	1 532	1 559	-26	-4
	1992-93	30	15	4	61	61	1 793	1 715	97	-2
	1993-94	30	7	4	44	30	1 810	1 720	131	-12
	1994-95	14	3	4	45	55	1 687	1 454	238	2
	1995-96	14	15	4	33	61	1 683	1 634	24	-
43 Sherbrooke	1991-92	518	94	50	339	480	5 750	5 846	237	-41
	1992-93	462	99	49	327	395	5 706	5 710	340	-25
	1993-94	540	95	49	333	409	5 856	5 731	543	-150
	1994-95	565	57	49	274	387	5 570	5 412	602	24
	1995-96	956	115	49	262	432	5 976	5 675	1 021	4
44 Coaticook	1991-92	24	18	9	41	49	807	730	84	-
	1992-93	46	-	9	32	20	549	567	49	-1
	1993-94	23	13	9	35	38	549	625	-60	-1
	1994-95	26	-	9	36	44	534	635	-74	-
	1995-96	24	5	9	13	22	544	611	-48	-
45 Memphrémagog	1991-92	40	53	27	111	131	1 909	1 666	237	-11
	1992-93	83	47	26	135	133	1 960	1 412	612	-7
	1993-94	60	40	26	93	180	2 042	1 457	544	-39
	1994-95	60	26	26	146	121	1 902	1 452	535	6
	1995-96	46	26	26	116	122	2 125	1 521	644	1

Tableau 611 (suite)

**Migrations internationales, interprovinciales et intraprovinciales, MRC, 1991-1992 à 1995-1996<sup>1</sup>**

MRC		Migrations						Solde total migr.	R.N.P <sup>3</sup>	
		Internationales			Interprovinciales		Intraprovinciales			
		Immigrants	Émigrants	Ret. Can <sup>2</sup>	Entrants	Sortants	Entrants			Sortants
n										
46 Brome-Missisquoi	1991-92	106	33	19	111	214	2 908	2 541	356	-8
	1992-93	108	27	19	136	157	1 776	1 759	96	-5
	1993-94	46	29	19	110	189	1 886	1 750	93	-28
	1994-95	42	52	19	131	169	1 619	1 639	-49	4
	1995-96	50	31	19	152	201	1 697	1 633	53	1
47 La Haute-Yamaska	1991-92	120	25	9	127	163	3 345	2 857	556	-8
	1992-93	58	36	9	120	126	3 208	2 742	491	-5
	1993-94	69	38	9	97	224	3 127	2 759	281	-32
	1994-95	46	27	9	100	103	3 019	2 508	536	5
	1995-96	35	32	9	112	105	3 179	2 874	324	1
48 Acton	1991-92	12	1	6	16	17	1 027	820	223	-
	1992-93	11	3	6	25	20	731	692	58	-
	1993-94	5	8	6	17	14	744	651	99	-
	1994-95	-	-	6	13	25	719	635	78	-
	1995-96	6	6	6	19	14	704	663	52	-
49 Drummond	1991-92	97	14	10	74	103	3 383	2 645	802	-2
	1992-93	94	14	10	65	97	2 836	2 150	744	-2
	1993-94	33	6	10	98	96	2 633	2 253	419	-11
	1994-95	28	19	10	95	62	2 672	2 160	564	2
	1995-96	80	19	10	85	91	2 676	2 302	439	1
50 Nicolet-Yamaska	1991-92	31	8	10	25	29	1 363	1 290	102	-2
	1992-93	3	2	10	25	24	852	1 036	-172	-1
	1993-94	24	-	10	17	28	974	1 042	-45	-6
	1994-95	27	5	10	20	19	955	968	20	1
	1995-96	2	4	10	28	19	974	973	18	-
51 Maskinongé	1991-92	10	3	-	14	10	995	955	51	-2
	1992-93	13	-	-	4	6	836	725	122	-
	1993-94	2	3	-	7	6	758	771	-13	-3
	1994-95	9	-	-	13	13	714	771	-48	-
	1995-96	5	2	-	13	14	772	743	31	-
52 D'Au-tray	1991-92	27	2	4	20	38	2 558	1 631	938	-
	1992-93	23	2	4	36	29	2 653	1 736	949	-1
	1993-94	10	2	4	27	32	2 480	1 764	723	-1
	1994-95	11	6	4	18	25	2 465	1 818	649	-
	1995-96	10	6	4	33	15	2 307	1 871	462	1
53 Le Bas-Richelieu	1991-92	79	14	5	47	63	1 683	1 709	28	-3
	1992-93	8	21	5	30	40	1 417	1 593	-194	-2
	1993-94	26	14	5	42	72	1 238	1 591	-366	-11
	1994-95	-	12	5	32	54	1 158	1 532	-403	1
	1995-96	25	6	5	35	49	1 338	1 561	-213	-
54 Les Maskoutains	1991-92	50	7	11	102	82	4 496	4 151	419	-12
	1992-93	73	34	11	68	66	2 688	2 691	49	-7
	1993-94	51	29	11	57	63	2 799	2 762	64	-43
	1994-95	23	39	11	63	71	2 575	2 551	11	7
	1995-96	59	23	11	70	107	2 694	2 628	76	1

Tableau 611 (suite)

**Migrations internationales, interprovinciales et intraprovinciales, MRC, 1991-1992 à 1995-1996<sup>1</sup>**

MRC		Migrations							Solde total migr.	R.N.P <sup>3</sup>
		Internationales			Interprovinciales		Intraprovinciales			
		Immigrants	Émigrants	Ret. Can <sup>2</sup>	Entrants	Sortants	Entrants	Sortants		
<b>n</b>										
55 Rouville	1991-92	55	13	10	49	97	2 274	2 130	148	-2
	1992-93	21	19	10	21	33	2 308	2 141	167	-1
	1993-94	20	14	10	33	34	2 101	1 990	126	-7
	1994-95	8	-	10	43	25	1 730	2 033	-267	1
	1995-96	21	4	10	23	30	1 809	1 931	-102	-
56 Le Haut-Richelieu	1991-92	354	71	60	470	681	6 383	5 868	647	-1
	1992-93	422	62	60	498	511	4 902	3 862	1 447	-1
	1993-94	206	68	60	309	388	4 226	3 789	556	-7
	1994-95	105	33	59	265	482	3 696	3 519	91	1
	1995-96	73	70	59	334	440	4 101	3 466	591	-
57 La Vallée-du-Richelieu	1991-92	443	76	36	301	395	6 918	6 267	960	-8
	1992-93	515	106	35	413	391	8 193	5 975	2 684	-5
	1993-94	283	172	35	374	396	7 666	5 619	2 171	-29
	1994-95	150	127	35	275	389	6 875	5 258	1 561	5
	1995-96	178	122	35	283	521	6 968	5 817	1 004	-
58 Champlain	1991-92	2 530	289	142	1 108	1 740	19 112	18 358	2 505	-128
	1992-93	4 359	416	139	1 058	1 924	16 591	19 111	696	-77
	1993-94	3 018	389	139	961	1 839	15 973	18 560	-697	-463
	1994-95	1 554	374	139	943	1 830	15 176	16 888	-1 280	72
	1995-96	1 950	357	139	756	2 041	15 159	17 090	-1 484	13
59 Lajemmerais	1991-92	312	63	42	238	253	5 951	5 036	1 191	-6
	1992-93	269	28	42	228	108	5 721	4 277	1 847	-3
	1993-94	151	56	42	171	161	5 398	4 386	1 159	-21
	1994-95	114	68	41	204	166	4 773	4 043	855	4
	1995-96	62	78	41	114	199	5 091	4 269	762	-
60 L'Assomption	1991-92	96	21	15	101	122	8 531	4 598	4 002	-5
	1992-93	133	27	15	79	118	6 545	4 894	1 733	-3
	1993-94	88	8	15	109	119	6 339	4 961	1 463	-18
	1994-95	23	14	15	87	86	5 717	4 638	1 104	2
	1995-96	36	36	15	77	94	5 542	4 964	576	1
61 Joliette	1991-92	34	4	4	36	37	2 364	1 928	469	-1
	1992-93	9	2	4	44	42	2 189	2 094	108	-1
	1993-94	25	9	4	31	37	2 267	2 095	186	-6
	1994-95	23	6	4	30	32	2 167	2 100	86	1
	1995-96	13	11	4	18	43	2 436	2 159	258	-
62 Matawinie	1991-92	32	4	6	32	40	2 562	1 733	855	-1
	1992-93	56	8	6	62	69	2 937	1 947	1 037	-1
	1993-94	29	7	6	39	75	3 007	2 041	958	-5
	1994-95	63	4	6	28	43	2 784	1 990	844	1
	1995-96	14	3	6	40	49	2 870	2 206	672	-
63 Montcalm	1991-92	39	7	-	40	51	3 281	1 896	1 406	-1
	1992-93	14	2	-	33	32	3 341	2 771	583	-1
	1993-94	8	8	-	29	29	3 234	2 208	1 026	-4
	1994-95	17	9	-	27	47	2 783	2 192	579	-
	1995-96	12	8	-	36	39	2 836	2 316	521	-

Tableau 611 (suite)

**Migrations internationales, interprovinciales et intraprovinciales, MRC, 1991-1992 à 1995-1996<sup>1</sup>**

MRC		Migrations							Solde total migr.	R.N.P. <sup>3</sup>
		Internationales			Interprovinciales		Intraprovinciales			
		Immigrants	Émigrants	Ret. Can <sup>2</sup>	Entrants	Sortants	Entrants	Sortants		
n										
64 Les Moulins	1991-92	131	25	7	129	158	7 779	4 703	3 160	-5
	1992-93	69	16	7	66	113	7 145	5 602	1 556	-3
	1993-94	66	37	7	73	118	6 964	5 381	1 574	-15
	1994-95	57	22	7	69	103	6 511	5 132	1 387	2
	1995-96	57	36	7	74	134	6 699	5 452	1 215	-
65 Laval	1991-92	2 100	177	123	482	922	21 693	18 891	4 408	-81
	1992-93	1 291	170	120	528	779	19 983	18 698	2 275	-50
	1993-94	1 025	189	120	451	801	19 807	17 950	2 463	-294
	1994-95	692	179	120	452	766	17 724	16 622	1 421	46
	1995-96	866	194	120	463	876	17 653	16 652	1 380	8
66 Communauté-Urbaine-de-Montréal	1991-92	34 142	3 384	1 623	7 432	17 388	40 992	72 171	-8 754	-3 356
	1992-93	30 957	3 360	1 585	7 909	15 627	41 626	64 669	-1 579	-2 015
	1994-95	18 975	3 395	1 576	7 723	15 328	41 431	55 462	-4 480	1 871
	1995-96	19 759	3 559	1 574	7 961	16 791	42 236	54 363	-3 183	340
	1993-94	24 430	3 229	1 592	7 914	15 008	42 698	61 434	-3 037	-12 072
67 Roussillon	1991-92	1 060	86	42	272	772	7 316	6 448	1 384	-19
	1992-93	405	63	41	287	523	8 528	5 651	3 024	-11
	1993-94	173	60	41	238	460	8 165	5 961	2 136	-68
	1994-95	133	70	41	243	507	7 423	5 620	1 643	11
	1995-96	102	77	41	194	610	7 319	6 092	877	2
68 Les Jardins-de-Napierville	1991-92	44	7	3	33	71	1 336	1 219	119	-18
	1992-93	22	12	3	30	42	1 323	1 088	236	-10
	1993-94	20	16	3	18	24	1 168	1 160	9	-64
	1994-95	15	5	3	24	57	1 068	1 089	-41	10
	1995-96	23	10	3	43	31	1 235	1 114	149	1
69 Le Haut-Saint-Laurent	1991-92	33	24	9	77	187	1 174	987	95	-
	1992-93	20	9	9	114	176	943	921	-20	-
	1993-94	6	38	9	77	153	843	820	-76	-
	1994-95	31	32	9	94	137	847	867	-55	-
	1995-96	14	16	9	96	134	1 024	889	104	-
70 Beauharnois-Salaberry	1991-92	73	17	9	77	132	2 442	2 452	-	-3
	1992-93	21	20	9	71	81	2 456	2 523	-67	-2
	1993-94	29	15	9	48	114	2 314	2 461	-190	-14
	1994-95	61	1	9	95	78	2 070	2 233	-77	2
	1995-96	30	12	9	76	81	2 316	2 262	76	1
71 Vaudreuil-Soulanges	1991-92	205	158	25	484	853	6 406	4 272	1 837	-10
	1992-93	188	134	24	507	766	5 449	3 361	1 907	-7
	1993-94	153	122	24	449	741	5 433	3 305	1 891	-37
	1994-95	107	161	24	537	679	5 033	3 068	1 793	6
	1995-96	197	142	24	490	883	4 673	3 477	882	1
72 Deux-Montagnes	1991-92	186	36	6	83	243	6 161	3 926	2 231	-4
	1992-93	84	28	6	127	214	5 300	3 831	1 444	-3
	1993-94	59	12	6	126	233	5 102	3 923	1 125	-15
	1994-95	48	18	6	93	193	4 630	3 876	690	3
	1995-96	71	35	6	94	224	4 512	3 898	526	-

Tableau 611 (suite)

**Migrations internationales, interprovinciales et intraprovinciales, MRC, 1991-1992 à 1995-1996<sup>1</sup>**

MRC		Migrations						Solde total migr.	R.N.P <sup>3</sup>	
		Internationales			Interprovinciales		Intraprovinciales			
		Immigrants	Émigrants	Ret. Can <sup>2</sup>	Entrants	Sortants	Entrants			Sortants
<b>n</b>										
73 Thérèse-De Blainville	1991-92	204	36	38	190	236	7 867	5 586	2 441	-17
	1992-93	271	56	37	243	315	9 099	7 227	2 052	-11
	1993-94	150	95	37	253	241	8 802	6 988	1 918	-61
	1994-95	132	53	37	242	238	8 361	6 672	1 809	9
	1995-96	115	92	37	231	300	8 728	7 099	1 620	2
74 Mirabel	1991-92	47	9	1	21	61	1 555	991	563	-
	1992-93	14	-	1	26	37	2 238	1 751	491	-1
	1993-94	12	7	1	36	29	2 292	1 701	604	-1
	1994-95	9	7	1	28	26	2 070	1 849	226	-
	1995-96	4	9	1	26	25	2 218	1 561	654	1
75 La Rivière-du-Nord	1991-92	146	26	17	132	171	5 594	3 949	1 743	-5
	1992-93	92	24	17	121	133	5 387	3 429	2 031	-3
	1993-94	73	9	17	110	130	5 229	3 651	1 639	-15
	1994-95	127	11	17	122	110	5 011	3 503	1 653	2
	1995-96	108	13	17	130	104	4 860	3 834	1 164	-
76 Argenteuil	1991-92	59	25	6	200	334	1 497	1 086	317	-3
	1992-93	46	2	6	227	307	988	913	45	-2
	1993-94	26	2	6	226	286	969	858	81	-10
	1994-95	2	7	6	239	263	887	761	103	1
	1995-96	15	12	6	225	233	1 136	847	290	1
77 Les Pays-d'en-Haut	1991-92	46	11	11	70	104	1 648	1 167	493	-3
	1992-93	99	21	12	89	117	2 877	1 737	1 202	-1
	1993-94	56	21	12	96	90	2 927	1 656	1 324	-10
	1994-95	125	42	11	103	118	2 859	1 765	1 173	2
	1995-96	88	36	11	117	107	2 858	2 008	923	-
78 Les Laurentides	1991-92	61	11	14	71	92	2 242	1 619	666	-1
	1992-93	120	20	14	72	66	2 195	1 616	699	-1
	1993-94	30	10	14	92	62	2 309	1 471	902	-4
	1994-95	66	14	14	101	81	2 186	1 407	865	1
	1995-96	48	13	14	92	75	2 220	1 546	740	-
79 Antoine-Labelle	1991-92	53	2	1	32	55	1 569	1 400	198	-1
	1992-93	41	9	1	34	26	1 418	1 105	354	-1
	1993-94	25	-	1	35	36	1 376	1 161	240	-6
	1994-95	4	-	1	51	43	1 288	1 073	228	1
	1995-96	10	3	1	70	37	1 303	1 206	138	-
80 Papineau	1991-92	60	11	2	191	146	1 211	805	502	-1
	1992-93	9	-	2	125	106	932	788	174	-1
	1993-94	11	2	2	86	97	960	795	165	-4
	1994-95	3	14	2	101	79	894	761	146	1
	1995-96	37	7	2	111	98	1 028	857	216	-
81 Communauté-Urbaine-de-l'Outaouais	1991-92	2 154	319	144	4 798	3 690	8 216	7 224	4 079	-41
	1992-93	1 766	256	142	4 765	3 967	6 211	5 606	3 055	-24
	1994-95	926	409	141	3 987	3 629	5 197	5 496	717	23
	1995-96	1 140	352	141	3 675	3 752	5 633	5 695	790	4
	1993-94	1 157	366	142	4 733	3 602	5 574	5 250	2 388	-146

Tableau 611 (suite)

**Migrations internationales, interprovinciales et intraprovinciales, MRC, 1991-1992 à 1995-1996<sup>1</sup>**

MRC		Migrations						Solde total migr.	R.N.P <sup>3</sup>	
		Internationales			Interprovinciales		Intraprovinciales			
		Immigrants	Émigrants	Ret. Can <sup>2</sup>	Entrants	Sortants	Entrants			Sortants
n										
82 Les Collines-de-l'Outaouais	1991-92	168	30	22	598	498	1 375	1 153	482	-
	1992-93	97	44	22	693	482	2 022	1 630	678	-1
	1993-94	47	70	22	654	518	1 679	1 612	202	-4
	1994-95	59	43	21	629	489	1 969	1 526	620	1
	1995-96	47	48	21	711	584	1 958	1 644	461	-
83 La Vallée-de-la-Gatineau	1991-92	136	28	3	493	436	841	804	205	-
	1992-93	7	-	3	158	81	904	664	327	-
	1993-94	4	3	3	175	88	763	682	172	-
	1994-95	2	4	3	174	71	783	632	255	-
	1995-96	2	3	3	89	89	708	654	56	-
84 Pontiac	1991-92	15	-	1	375	310	514	530	65	-
	1992-93	3	6	1	351	370	312	253	38	-
	1993-94	4	2	1	318	294	235	260	2	-
	1994-95	-	2	1	330	259	237	261	46	-
	1995-96	8	6	1	299	234	289	232	125	-
85 Témiscamingue	1991-92	6	2	1	110	133	561	653	-110	-2
	1992-93	22	4	1	234	139	788	554	348	-1
	1993-94	48	12	1	189	217	795	709	95	-6
	1994-95	3	10	1	197	218	722	728	-33	1
	1995-96	10	15	1	215	195	710	742	-16	-
86 Rouyn-Noranda	1991-92	16	4	2	250	307	1 333	1 590	-300	-
	1992-93	10	-	2	109	188	1 429	1 935	-573	-
	1993-94	4	15	2	149	168	1 503	1 847	-372	-1
	1994-95	-	8	2	143	149	1 629	1 686	-69	1
	1995-96	24	7	2	136	142	1 615	1 819	-191	-1
87 Abitibi-Ouest	1991-92	13	2	-	59	89	636	966	-349	-
	1992-93	3	2	-	71	91	681	869	-207	-
	1993-94	2	-	-	71	100	576	758	-209	-
	1994-95	7	-	-	40	62	598	646	-63	-
	1995-96	-	-	-	71	64	555	708	-146	-
88 Abitibi	1991-92	13	2	-	62	95	668	1 015	-369	-1
	1992-93	-	-	-	29	66	830	999	-206	-
	1993-94	-	9	-	28	28	858	946	-97	-3
	1994-95	-	-	-	31	19	763	918	-143	-
	1995-96	2	-	-	21	40	846	904	-75	-
89 Vallée-de-l'Or	1991-92	23	3	2	109	164	1 140	1 727	-620	-1
	1992-93	8	15	2	143	145	1 512	1 728	-223	-
	1993-94	13	5	2	127	139	1 846	1 549	295	-3
	1994-95	2	14	2	171	145	1 742	1 678	80	-
	1995-96	2	18	2	109	154	1 688	1 604	25	-
90 Le Haut-Saint-Maurice	1991-92	18	4	-	13	16	725	645	91	-
	1992-93	15	10	-	20	19	480	640	-154	-
	1993-94	8	2	-	26	12	469	675	-186	-
	1994-95	2	-	-	28	11	573	604	-12	-
	1995-96	2	4	-	19	23	479	589	-116	-

Tableau 611 (suite)

**Migrations internationales, interprovinciales et intraprovinciales, MRC, 1991-1992 à 1995-1996<sup>1</sup>**

MRC		Migrations						Solde total migr.	R.N.P. <sup>3</sup>	
		Internationales			Interprovinciales		Intraprovinciales			
		Immigrants	Émigrants	Ret. Can <sup>2</sup>	Entrants	Sortants	Entrants			Sortants
n										
91 Le Domaine-du-Roy	1991-92	15	3	1	44	33	681	865	-160	-
	1992-93	17	-	1	21	41	881	889	-10	-
	1994-95	2	2	1	51	16	1 023	906	153	-
	1995-96	4	1	1	13	24	893	1 033	-147	-
92 Maria-Chapdelaine	1993-94	8	8	1	26	13	1 122	835	301	-
	1991-92	13	2	1	37	27	577	733	-134	-1
	1992-93	4	-	1	33	49	848	805	32	-
	1993-94	7	7	1	19	33	736	987	-264	-
93 Lac-Saint-Jean-Est	1994-95	8	2	1	35	23	739	977	-219	-
	1995-96	21	-	1	23	24	805	981	-155	-
	1991-92	29	3	3	49	64	1 324	1 679	-341	-
	1992-93	137	24	3	230	237	1 439	1 638	-90	-
94 Le Fjord-du-Saguenay	1993-94	27	22	3	159	182	1 407	1 705	-313	-
	1994-95	29	21	3	179	134	1 427	1 608	-125	-
	1995-96	11	20	3	145	149	1 358	1 608	-260	-
	1991-92	568	139	50	591	553	3 272	4 175	-386	-10
95 La Haute-Côte-Nord	1992-93	951	59	49	551	375	3 234	4 129	222	-5
	1993-94	342	29	49	340	306	3 072	3 982	-514	-34
	1994-95	90	55	49	354	279	2 816	3 906	-931	5
	1995-96	44	36	49	295	309	3 031	4 081	-1 007	1
96 Manicouagan	1991-92	6	3	1	26	39	406	453	-56	-1
	1992-93	3	-	1	9	5	334	441	-99	-1
	1993-94	-	-	1	6	11	295	454	-163	-4
	1994-95	-	4	1	8	9	343	347	-8	1
97 Sept-Rivières - Caniapiscou <sup>4</sup>	1995-96	4	-	1	8	10	320	347	-24	-
	1991-92	17	9	2	69	104	1 082	1 209	-152	-1
	1992-93	23	9	2	33	41	1 197	1 608	-403	-
	1993-94	-	3	2	23	31	1 122	1 532	-419	-
98 Ming.-Côte-Nord-du-Golfe-Saint-Laurent <sup>5</sup>	1994-95	4	-	2	35	22	1 158	1 291	-114	-
	1995-96	6	16	2	27	38	1 143	1 253	-129	-
	1991-92	19	10	5	79	120	1 237	1 404	-194	-
	1992-93	24	41	5	100	144	1 335	2 002	-723	-1
99 Territoire nordique <sup>6</sup>	1993-94	20	26	5	68	124	1 199	1 819	-677	-1
	1994-95	22	12	5	65	124	1 440	1 565	-169	-
	1995-96	2	17	5	78	96	1 437	1 503	-94	-
	1991-92	6	3	1	24	37	385	430	-54	-
Ensemble du Québec	1992-93	12	-	1	80	75	368	368	18	-
	1993-94	-	-	1	61	56	314	402	-82	-
	1994-95	2	-	1	50	48	285	384	-94	-
	1995-96	2	-	1	71	85	271	388	-128	-
Ensemble du Québec	1991-92	8	21	3	130	174	1 640	2 548	-962	-
	1992-93	17	9	3	161	203	1 329	2 149	-851	-
	1993-94	15	7	3	156	235	1 265	2 243	-1 046	-1
	1994-95	6	12	3	203	153	1 339	1 998	-612	1
Ensemble du Québec	1995-96	8	6	3	162	134	1 446	1 572	-93	-1
	1991-92	<b>51 057</b>	<b>6 211</b>	<b>3 138</b>	<b>25 116</b>	<b>37 668</b>	<b>300 813</b>	<b>300 813</b>	<b>35 432</b>	<b>-3 987</b>
	1992-93	<b>48 261</b>	<b>5 930</b>	<b>3 080</b>	<b>25 550</b>	<b>33 970</b>	<b>283 223</b>	<b>283 223</b>	<b>36 991</b>	<b>-2 405</b>
	1993-94	<b>35 851</b>	<b>6 036</b>	<b>3 088</b>	<b>23 777</b>	<b>32 535</b>	<b>275 632</b>	<b>275 632</b>	<b>24 145</b>	<b>-14 363</b>
Ensemble du Québec	1994-95	<b>26 466</b>	<b>6 193</b>	<b>3 064</b>	<b>23 056</b>	<b>32 003</b>	<b>259 506</b>	<b>259 506</b>	<b>14 390</b>	<b>2 227</b>
	1995-96	<b>28 982</b>	<b>6 363</b>	<b>3 062</b>	<b>22 556</b>	<b>35 182</b>	<b>265 991</b>	<b>265 991</b>	<b>13 055</b>	<b>403</b>

1. Année du 1<sup>er</sup> juillet au 30 juin. Les données de 1995-1996 sont provisoires. Les données de 1986 à 1991 se trouvent dans l'édition 1995 de ce rapport.

2. Canadiens de retour.

3. Résidents non permanents; ils ne sont pas compris dans le solde migratoire total.

4. Comprend les MRC 971 et 972.

5. Comprend les MRC 981 et 982.

6. Comprend les MRC 991 et 992.

Source : Statistique Canada, Division de la démographie, Section des estimations démographiques.

Tableau 612

**Migrations internationales, interprovinciales et intraprovinciales,  
 Québec et régions administratives, 1986-1987 à 1995-1996<sup>1</sup>**

Région	Migrations						Solde total	R.N.P. <sup>3</sup>	
	Internationales			Interprovinciales		Intraprovinciales			
	Immigrants	Émigrants	Ret. Can. <sup>2</sup>	Entrants	Sortants	Solde			
				n					
Gaspésie—Îles-de-la-Madeleine (11)	1986-87	31	13	6	384	445	-1 312	-1 349	-
	1987-88	6	12	11	455	519	-1 807	-1 866	-
	1988-89	36	9	15	401	541	-1 113	-1 211	-
	1989-90	34	14	19	361	575	-926	-1 101	-
	1990-91	17	10	24	358	522	-710	-843	-
	1991-92	28	1	8	374	469	-285	-345	-2
	1992-93	30	21	8	355	308	26	90	-1
	1993-94	44	3	8	315	343	-429	-408	-5
	1994-95	5	10	8	281	302	-547	-565	-
Bas-Saint-Laurent (01)	1995-96	9	5	8	326	377	-681	-720	-
	1986-87	33	76	12	341	487	-1 597	-1 774	14
	1987-88	54	24	8	352	507	-2 001	-2 118	1
	1988-89	40	11	8	377	475	-1 745	-1 806	42
	1989-90	75	33	8	337	494	-1 578	-1 685	-4
	1990-91	119	24	8	359	407	-1 103	-1 048	-23
	1991-92	169	35	22	381	374	-302	-139	-9
	1992-93	116	32	22	314	311	-343	-234	-5
	1993-94	78	21	22	308	263	-579	-455	-32
Saguenay—Lac-Saint-Jean (02)	1994-95	40	30	22	294	255	-540	-469	5
	1995-96	49	23	22	321	281	-500	-412	1
	1986-87	246	340	65	488	802	-2 066	-2 409	42
	1987-88	353	307	55	839	929	-2 314	-2 303	6
	1988-89	368	330	49	730	789	-1 757	-1 729	69
	1989-90	350	291	40	878	718	-1 043	-784	-5
	1990-91	407	187	42	741	648	-312	43	-42
	1991-92	625	147	55	721	677	-1 598	-1 021	-11
	1992-93	1 109	83	54	835	702	-1 059	154	-5
Québec (03)	1993-94	384	66	54	544	534	-1 172	-790	-34
	1994-95	129	80	54	619	452	-1 392	-1 122	5
	1995-96	80	57	54	476	506	-1 616	-1 569	1
	1986-87	1 900	1 336	412	1 701	2 222	627	1 082	457
	1987-88	1 456	1 098	354	2 163	2 859	179	195	145
	1988-89	1 513	990	338	2 075	2 591	1 425	1 770	686
	1989-90	2 455	841	298	2 401	2 582	1 118	2 849	-16
	1990-91	2 449	881	317	2 035	2 522	1 576	2 974	-449
	1991-92	2 953	526	316	2 148	2 259	2 738	5 370	-97
Chaudière-Appalaches (12)	1992-93	3 789	326	311	2 195	1 913	1 458	5 514	-61
	1993-94	2 396	386	312	1 680	1 904	315	2 413	-355
	1994-95	1 297	475	309	1 807	1 754	-905	279	55
	1995-96	1 796	394	309	1 857	2 007	-770	791	11
	1986-87	202	81	67	468	539	412	529	80
	1987-88	220	50	56	495	582	483	622	15
	1988-89	260	34	53	503	615	305	472	160
	1989-90	246	81	46	490	599	684	786	-7
	1990-91	270	64	44	551	526	771	1 046	-87
1991-92	343	85	73	467	427	80	451	-26	
1992-93	338	67	72	402	420	975	1 300	-18	
1993-94	242	77	72	389	402	1 034	1 258	-100	
1994-95	194	111	72	396	411	610	750	16	
1995-96	204	65	72	375	461	502	627	5	

Tableau 612 (suite)

**Migrations internationales, interprovinciales et intraprovinciales,  
 Québec et régions administratives, 1986-1987 à 1995-1996<sup>1</sup>**

Région	Migrations							Solde total	R.N.P. <sup>3</sup>
	Internationales			Interprovinciales		Intraprovinciales			
	Immigrants	Émigrants	Ret. Can. <sup>2</sup>	Entrants	Sortants	Solde			
<b>n</b>									
Mauricie (04)	1986-87	257	113	21	296	321	253	393	71
	1987-88	127	69	17	255	354	254	230	29
	1988-89	143	101	22	237	407	30	-76	108
	1989-90	202	41	16	356	412	446	567	-7
	1990-91	215	46	16	282	314	307	460	-72
	1991-92	404	77	26	256	257	989	1 341	-17
	1992-93	178	85	26	278	335	-493	-431	-9
	1993-94	183	52	26	285	245	-407	-210	-57
	1994-95	151	46	26	254	251	-187	-53	8
Centre-du-Québec (17)	1995-96	133	63	26	263	293	157	223	1
	1986-87	124	41	30	264	238	-69	70	3
	1987-88	122	19	29	195	265	-179	-117	-
	1988-89	95	26	24	241	245	-270	-181	26
	1989-90	172	10	17	216	249	318	464	-
	1990-91	199	24	19	182	264	383	495	-8
	1991-92	237	37	37	200	237	1 191	1 391	-8
	1992-93	212	30	37	194	214	356	555	-6
	1993-94	126	25	37	194	213	441	560	-31
Estrie (05)	1994-95	131	33	37	205	159	706	887	5
	1995-96	289	32	37	186	219	467	728	2
	1986-87	594	115	105	693	711	705	1 271	295
	1987-88	497	115	90	601	827	266	512	95
	1988-89	786	105	87	774	875	399	1 066	449
	1989-90	1 225	90	78	689	990	-78	834	-8
	1990-91	980	124	76	547	970	-71	438	-284
	1991-92	759	192	108	613	854	179	613	-59
	1992-93	666	163	106	614	676	742	1 289	-37
Montérégie (16)	1993-94	705	173	106	570	725	595	1 078	-215
	1994-95	720	88	106	561	669	761	1 391	33
	1995-96	1 077	177	106	485	731	743	1 503	5
	1986-87	2 962	882	473	3 716	4 340	11 431	13 360	1 101
	1987-88	2 931	693	398	4 123	4 738	17 299	19 320	314
	1988-89	3 636	703	370	4 012	4 965	13 168	15 518	1 699
	1989-90	4 610	745	314	4 338	5 267	14 412	17 662	-67
	1990-91	4 451	993	329	3 447	5 715	10 489	12 008	-1 096
	1991-92	5 476	884	428	3 512	5 720	7 656	10 468	-226
Montréal (06)	1992-93	6 500	990	422	3 606	4 964	7 847	12 421	-136
	1993-94	4 256	1 068	422	3 001	4 872	5 517	7 256	-824
	1994-95	2 389	1 001	420	3 062	4 772	4 298	4 396	129
	1995-96	2 825	986	420	2 797	5 446	3 541	3 151	21
	1986-87	16 957	2 643	2 062	9 016	12 071	-25 250	-11 929	15 124
	1987-88	16 674	2 235	1 818	9 010	14 692	-37 562	-26 987	4 489
	1988-89	19 837	2 355	1 742	9 257	16 019	-32 310	-19 848	23 573
	1989-90	23 981	2 534	1 549	9 261	17 394	-39 360	-24 497	-846
	1990-91	31 444	3 022	1 654	7 553	17 777	-33 096	-13 244	-15 088
1991-92	34 142	3 384	1 623	7 432	17 388	-31 179	-8 754	-3 356	
1992-93	30 957	3 360	1 585	7 909	15 627	-23 043	-1 579	-2 015	
1993-94	24 430	3 229	1 592	7 914	15 008	-18 736	-3 037	-12 072	
1994-95	18 975	3 395	1 576	7 723	15 328	-14 031	-4 480	1 871	
1995-96	19 759	3 559	1 574	7 961	16 791	-12 127	-3 183	340	

Tableau 612 (suite)

**Migrations internationales, interprovinciales et intraprovinciales,  
 Québec et régions administratives, 1986-1987 à 1995-1996<sup>1</sup>**

Région	Migrations						Solde total	R.N.P. <sup>3</sup>	
	Internationales			Interprovinciales		Intraprovinciales			
	Immigrants	Émigrants	Ret. Can. <sup>2</sup>	Entrants	Sortants	Solde			
<b>n</b>									
Laval (13)	1986-87	844	139	133	705	770	6 326	7 099	403
	1987-88	804	102	116	662	854	5 994	6 620	130
	1988-89	951	149	107	654	860	3 207	3 910	600
	1989-90	1 518	83	96	670	837	2 437	3 801	-16
	1990-91	2 314	162	103	514	930	2 081	3 920	-392
	1991-92	2 100	177	123	482	922	2 802	4 408	-81
	1992-93	1 291	170	120	528	779	1 285	2 275	-50
	1993-94	1 025	189	120	451	801	1 857	2 463	-294
	1994-95	692	179	120	452	766	1 102	1 421	46
	1995-96	866	194	120	463	876	1 001	1 380	8
Lanaudière (14)	1986-87	174	24	25	418	301	7 605	7 897	43
	1987-88	166	29	28	404	374	10 726	10 921	5
	1988-89	159	43	25	309	403	9 947	9 994	76
	1989-90	246	32	21	421	372	11 379	11 663	-8
	1990-91	159	41	19	390	457	9 739	9 809	-55
	1991-92	359	63	36	358	446	10 586	10 830	-13
	1992-93	304	57	36	320	403	5 766	5 966	-10
	1993-94	226	71	36	308	410	5 841	5 930	-49
	1994-95	194	61	36	259	336	4 557	4 649	6
	1995-96	142	100	36	278	374	3 722	3 704	2
Les Laurentides (15)	1986-87	339	85	99	779	1 002	7 031	7 161	115
	1987-88	281	39	84	919	1 006	11 395	11 634	34
	1988-89	401	68	82	1 050	984	10 697	11 178	217
	1989-90	545	73	69	1 048	1 232	11 974	12 331	-17
	1990-91	465	109	74	906	1 232	9 712	9 816	-132
	1991-92	802	156	94	799	1 296	8 409	8 652	-34
	1992-93	767	160	94	939	1 215	7 893	8 318	-23
	1993-94	431	156	94	974	1 107	7 597	7 833	-122
	1994-95	513	152	93	979	1 072	6 386	6 747	19
	1995-96	459	213	93	985	1 105	5 836	6 055	4
Outaouais (07)	1986-87	671	323	182	4 608	4 492	251	897	209
	1987-88	849	413	157	4 794	4 705	310	992	62
	1988-89	1 342	409	152	6 183	4 378	327	3 217	316
	1989-90	2 047	351	128	7 557	4 237	1 308	6 452	-6
	1990-91	2 010	364	134	6 508	4 951	1 513	4 850	-201
	1991-92	2 533	388	172	6 455	5 080	1 641	5 333	-42
	1992-93	1 882	306	170	6 092	5 006	1 440	4 272	-26
	1993-94	1 223	443	170	5 966	4 599	612	2 929	-154
	1994-95	990	472	168	5 221	4 527	404	1 784	25
	1995-96	1 234	416	168	4 885	4 757	534	1 648	4
Abitibi-Témiscamingue (08)	1986-87	103	35	2	697	883	-325	-441	-
	1987-88	87	22	4	941	849	267	428	-
	1988-89	75	25	4	842	932	-271	-307	-
	1989-90	35	29	-	706	877	-702	-867	-
	1990-91	72	24	-	682	724	-996	-990	-
	1991-92	71	13	5	590	788	-1 613	-1 748	-4
	1992-93	43	21	5	586	629	-845	-861	-1
	1993-94	67	41	5	564	652	-231	-288	-13
	1994-95	12	32	5	582	593	-202	-228	2
	1995-96	38	40	5	552	595	-363	-403	-1

Tableau 612 (suite)

**Migrations internationales, interprovinciales et intraprovinciales, Québec et régions administratives, 1986-1987 à 1995-1996<sup>1</sup>**

Région	Migrations						Solde total	R.N.P. <sup>3</sup>	
	Internationales			Interprovinciales		Intraprovinciales			
	Immigrants	Émigrants	Ret. Can. <sup>2</sup>	Entrants	Sortants	Solde			
	<b>n</b>								
Côte-Nord (09)	1986-87	21	113	8	222	398	-2 559	-2 819	-
	1987-88	28	23	5	177	386	-2 663	-2 862	-
	1988-89	51	81	2	216	457	-1 618	-1 887	-
	1989-90	39	16	2	278	325	-193	-215	-
	1990-91	40	45	2	265	349	282	195	-
	1991-92	48	25	9	198	300	-386	-456	-2
	1992-93	62	50	9	222	265	-1 185	-1 207	-2
	1993-94	20	29	9	158	222	-1 277	-1 341	-5
	1994-95	28	16	9	158	203	-361	-385	1
Nord-du-Québec (10)	1995-96	14	33	9	184	229	-320	-375	-
	1986-87	13	33	3	162	221	-1 463	-1 539	-
	1987-88	6	2	1	159	201	-647	-684	-
	1988-89	7	16	-	184	330	-421	-576	-
	1989-90	6	3	-	222	194	-196	-165	-
	1990-91	4	10	-	137	242	-565	-676	-
	1991-92	8	21	3	130	174	-908	-962	-
	1992-93	17	9	3	161	203	-820	-851	-
	1993-94	15	7	3	156	235	-978	-1 046	-1
1994-95	6	12	3	203	153	-659	-612	1	
1995-96	8	6	3	162	134	-126	-93	-1	
<b>Ensemble du Québec</b>	<b>1986-87</b>	<b>25 471</b>	<b>6 392</b>	<b>3 705</b>	<b>24 958</b>	<b>30 243</b>	-	<b>17 499</b>	<b>17 957</b>
	<b>1987-88</b>	<b>24 661</b>	<b>5 252</b>	<b>3 231</b>	<b>26 544</b>	<b>34 647</b>	-	<b>14 537</b>	<b>5 325</b>
	<b>1988-89</b>	<b>29 700</b>	<b>5 455</b>	<b>3 080</b>	<b>28 045</b>	<b>35 866</b>	-	<b>19 504</b>	<b>28 021</b>
	<b>1989-90</b>	<b>37 786</b>	<b>5 267</b>	<b>2 701</b>	<b>30 229</b>	<b>37 354</b>	-	<b>28 095</b>	<b>-1 007</b>
	<b>1990-91</b>	<b>45 615</b>	<b>6 130</b>	<b>2 861</b>	<b>25 457</b>	<b>38 550</b>	-	<b>29 253</b>	<b>-17 929</b>
	<b>1991-92</b>	<b>51 057</b>	<b>6 211</b>	<b>3 138</b>	<b>25 116</b>	<b>37 668</b>	-	<b>35 432</b>	<b>-3 987</b>
	<b>1992-93</b>	<b>48 261</b>	<b>5 930</b>	<b>3 080</b>	<b>25 550</b>	<b>33 970</b>	-	<b>36 991</b>	<b>-2 405</b>
	<b>1993-94</b>	<b>35 851</b>	<b>6 036</b>	<b>3 088</b>	<b>23 777</b>	<b>32 535</b>	-	<b>24 145</b>	<b>-14 363</b>
	<b>1994-95</b>	<b>26 466</b>	<b>6 193</b>	<b>3 064</b>	<b>23 056</b>	<b>32 003</b>	-	<b>14 390</b>	<b>2 227</b>
<b>1995-96</b>	<b>28 982</b>	<b>6 363</b>	<b>3 062</b>	<b>22 556</b>	<b>35 182</b>	-	<b>13 055</b>	<b>403</b>	

1. Année du 1<sup>er</sup> juillet au 30 juin. Les données de 1995-1996 sont provisoires.

2. Canadiens de retour.

3. Résidents non permanents.

Source : Statistique Canada, Division de la démographie, Section des estimations démographiques.

---

# Bibliographie

---

Pour des renseignements complémentaires on pourra consulter, parmi les travaux récents :

- ASSELIN, Suzanne et al., 1994, *Les hommes et les femmes : une comparaison de leurs conditions de vie*, Québec, Les Publications du Québec, 301 p.
- BEAUJOT, Roderic, 1991, *Population change in Canada, the challenges of policy adaptation*, Toronto, McClelland & Stewart Inc., 379 p.
- BÉLANGER Alain et Jean DUMAS, 1998, *Rapport sur l'état de la population du Canada 1997*, Ottawa, Statistique Canada (91-209), 193 p.
- BOZON, Michel, 1990, « Les femmes et l'écart d'âge entre conjoints : une domination consentie », *Population*, vol. 45 n° 2, p. 327-360.
- CALDWELL, Gary et al. 1995, « Differing Levels of Low Fertility », in Langlois, Simon et al. (éd.), 1995, *Convergence or Divergence? Comparing Recent Social Trends in Industrial Societies*, Montréal, McGill-Queen's University Press, 329 p.
- CHOINIÈRE, Robert et al., 1993, *Profil des traumatismes au Québec : Disparités régionales et tendances de la mortalité (1976 à 1990) et des hospitalisations (1981 à 1991)*, Québec, Ministère de la Santé et des Services sociaux, 493 p.
- CONSEIL DES AFFAIRES SOCIALES, 1989 a, *Deux Québec dans un*, Boucherville, Gaétan Morin éditeur, 124 p.
- CONSEIL DES AFFAIRES SOCIALES, 1989 b, *Dénatalité : des solutions*, Québec, Les Publications du Québec, 210 p.
- CONSEIL DU STATUT DE LA FEMME, 1991, *Femmes et questions démographiques*, Québec, Les Publications du Québec, 236 p.
- de GUIBERT-LANTOINE, Catherine, 1990, « Révolutions contraceptives au Canada », *Population*, vol. 45, n° 2, p. 361-398.
- DUCHESNE, Louis, 1997, « Naître au naturel : les naissances hors mariage », *Données socio-démographiques en bref*, vol. 1, n° 3, p. 1-4.
- FESTY, Patrick, 1986, « Conjoncture démographique et rythmes familiaux : quelques illustrations québécoises », *Population*, vol. 41 n° 1, p. 37-58.
- GAUTHIER, Anne H., 1989, « À propos de la différence de fécondité entre le Québec et l'Ontario », *Cahiers québécois de démographie*, vol. 18, n° 1, p. 185-194.
- GAUTHIER, Hervé, 1988, *Les migrations au Québec : aspects régionaux*, Québec, Les Publications du Québec, 262 p.
- GAUTHIER, Hervé, 1991, *La population active au Québec : aspects démographiques*, Québec, Les Publications du Québec, 141 p.
- GAUTHIER, Hervé et al., 1997, *D'une générations à l'autre : évolution des conditions de vie, volume 1*, Québec, Bureau de la statistique du Québec, 257 p.
- GAUTHIER, Hervé et Louis DUCHESNE, 1991, *Le vieillissement démographique et les personnes âgées au Québec*, Québec, Les Publications du Québec, 297 p.
- HENRIPIN, Jacques et al., 1974, *La fin de la revanche des berceaux: qu'en pensent les Québécoises?*, Montréal, Les Presses de l'Université de Montréal, 164 p.
- HENRIPIN, Jacques et al., 1981, *Les enfants qu'on n'a plus au Québec*, Montréal, Les Presses de l'Université de Montréal, 410 p.
- HENRY, Louis, 1981, *Dictionnaire démographique multilingue*, Liège, Ordina, 179 p.
- JOE, Shirley et Jean LACHAPPELLE, 1996, *Rapport sur la qualité des fichiers de 1994 du Registre de la population*, Québec, Bureau de la statistique du Québec, 55 p.
- KRAMER, M.S. et al., 1988, « The validity of gestational age estimation by menstrual dating in term, preterm, and postterm gestations » *JAMA*, vol. 260, n° 22, p. 3306-3308.
- HANSEN, Kristin A., 1995, *Geographical Mobility : March 1993 to March 1994*, Washington, U.S. Bureau of the Census, Current Population Reports, p. 20-485.
-

- L'ACTION NATIONALE, 1988, « Dossier sur la situation présente et l'avenir prévisible de la population du Québec », *L'Action nationale*, vol. 78, n° 5, p. 218-382.
- LAFONTAINE, Pierre, 1976, *La statistique du mouvement de la population au Québec, 1926-1974*, Québec, Ministère des Affaires sociales, 107 p.
- LEVASSEUR, Madeleine, 1983, *Des problèmes prioritaires - La maladie selon les âges de la vie*, Québec, Conseil des affaires sociales et de la famille, 189 p.
- LEVASSEUR, Madeleine, 1990, *Évolution des interventions obstétricales au Québec : 1981-1982 à 1987-1988*, Québec, Ministère de la Santé et des Services sociaux, 45 p.
- MARCIL-GRATTON, Nicole, 1987, « Le recours précoce à la ligature des trompes au Québec : des suites indésirables? », *Sociologie et sociétés*, vol. 19, n° 1, p. 83-95.
- MATHEWS, Georges, 1984, *Le choc démographique*, Montréal, Boréal Express, 207 p.
- MICHALOWSKY, Margaret, 1997, Évaluation des estimations de la migration interprovinciale utilisées dans le programme des estimations de population : données provisoires et définitives, Document préparé pour la réunion du comité fédéral-provincial sur la démographie, Ottawa, 28-29 novembre 1996, Statistique Canada.
- MINISTÈRE DES RELATIONS AVEC LES CITOYENS ET DE L'IMMIGRATION, 1997, *Caractéristiques de l'immigration récente au Québec*, Montréal, Ministère des Relations avec les citoyens et de l'Immigration, 56 p.
- MINISTÈRE DE LA SANTÉ ET DES SERVICES SOCIAUX, 1995, *Indicateurs sanitaires, démographiques et socio-économiques*, Québec, Ministère de la Santé et des Services sociaux, 288 p.
- MINISTÈRE DE LA SANTÉ ET DES SERVICES SOCIAUX, 1997, *Indicateurs sociosanitaires, le Québec et ses régions*, Québec, Ministère de la Santé et des Services sociaux, 218 p.
- MINISTÈRE DE LA SANTÉ ET DES SERVICES SOCIAUX, 1998, *Surveillance de la mortalité au Québec : 1996*, Québec, Ministère de la Santé et des Services sociaux.
- MINISTÈRE DE LA SANTÉ ET DES SERVICES SOCIAUX, 1998, *Le cancer au Québec : statistiques de base*, Québec, Ministère de la Santé et des Services sociaux, 92 p.
- MMWR, 1997, « Update : Trends in AIDS incidence, Deaths, and Prevalence - United States, 1996 », *Center for Disease Control, Morbidity and Mortality Weekly Report*, vol. 46, n° 8, p. 165-173.
- MONNIER, Alain et Catherine de GUIBERT-LANTOINE, 1997, « La conjoncture démographique : l'Europe et les pays développés d'Outre-Mer », *Population*, vol. 52, n° 5, p. 1187-1216.
- MONTREUIL, Sylvie, Richard HALLEY et Shirley JOE, 1996, « Poids à la naissance et durée de gestation manquants? La solution dans le jumelage des fichiers des naissances et des hospitalisations. », *Cahiers québécois de démographie*, vol.25, n° 2, p. 261-278.
- NIZARD, Alfred et Francisco MUNOZ, 1990, « Consommation d'alcool et de tabac et mortalité en France depuis 1950. Comparaisons internationales », texte d'une communication, Paris, INED, 14 p.
- NOBERT, Yves, et al., 1996, *Les conditions de vie au Québec : un portrait statistique*, Québec, Bureau de la statistique du Québec, 349 p.
- ORGANISATION MONDIALE DE LA SANTÉ, 1998, *Annuaire de statistiques sanitaires mondiales 1996*, Genève, Organisation mondiale de la santé.
- PRIoux, France, 1993, « L'infécondité en Europe », dans Alain Blum et Jean-Louis Rallu, *Démographie européenne, dynamiques démographiques*, Paris, Éditions John Libbey, 525 p., p.231-251.
- ROCHON, Madeleine, 1989, « La vie reproductive des femmes d'aujourd'hui. Le cas du Québec », *Cahiers québécois de démographie*, vol. 18, n° 1, p. 15-61.
- ROCHON, Madeleine, 1997, *Taux de grossesse à l'adolescence*, Québec, Ministère de la Santé et des services sociaux, 38 p.
- ROMANIUK, A., 1970, *Fertility Projections by the Cohort Method for Canada, 1969-84*, Ottawa, Dominion Bureau of Statistics, 45 p.
- ROMANIUC, A., 1984, *La fécondité au Canada : croissance et déclin*, Ottawa, Statistique Canada (91-524), 157 p.
- ROY, Laurent, 1983, *Des victoires sur la mort*, Québec, Conseil des affaires sociales et de la famille, 78 p.
- STATISTIQUE CANADA, 1994, *Projections démographiques pour le Canada, les provinces et les territoires, 1993-2016*, Ottawa, Statistique Canada (91-520), 195 p.
- STATISTIQUE CANADA, 1996, *Statistiques démographiques annuelles, 1995*, Ottawa, Statistique Canada (91-213).
- STE-MARIE, Gisèle, et al., 1998, *Présence au Québec et dans les régions en 1998 de l'immigration récente*, Ministère des Relations avec les citoyens et de l'Immigration, Montréal, 109 p.
- TOULEMON, Laurent, 1995, « Très peu de couples restent volontairement sans enfant », *Population*, vol.50, n° 4-5, p.1079-1110.
- THIBAUT, Normand, Hervé GAUTHIER et Esther LÉTOURNEAU, 1996, *Perspectives démographiques : Québec et régions, 1991-2041 et MRC, 1991-2016*, Québec, Les Publications du Québec, 439 p.
- U.S. BUREAU OF THE CENSUS, *Estimates of the Population of States : Annual Time Series, July 1, 1990 to July 1, 1997, and Demographic Components of Population Change*, [www.census.gov/population/estimates/states/STCOM97R2.txt](http://www.census.gov/population/estimates/states/STCOM97R2.txt)

---

# Glossaire

---

**Accroissement migratoire ou migration nette**

Variation de l'effectif d'une population due au solde des migrations internationales, interprovinciales ou régionales, selon le cas.

**Accroissement naturel**

Variation de l'effectif d'une population due au solde des naissances et des décès.

**Âge médian**

Âge qui sépare la population en deux parties égales.

**Année censitaire**

Période d'un an s'étendant du 1<sup>er</sup> juillet d'une année au 30 juin de l'année suivante.

**Cause de décès**

Maladie ou traumatisme ayant entraîné le décès. Dans le cas de causes multiples, c'est la cause initiale qui est retenue. Dans le cas de traumatisme (ou accident), c'est la cause extérieure qui est retenue ici et non la cause médicale. Par exemple : la cause du décès est accident d'automobile plutôt que hémorragie interne.

**Conjoncture démographique**

Étude des tendances récentes du mouvement de la population.

**Espérance de vie**

Vie moyenne calculée à la naissance ou aux différents anniversaires, selon les conditions de mortalité d'une année donnée.

**État civil (Statistiques de l')**

Statistiques sur les naissances, les décès, les mariages et les divorces.

**État matrimonial**

État de célibataire, marié, divorcé ou veuf. Le recensement donne l'état matrimonial de fait (les personnes vivant en union libre sont considérées comme mariées), tandis que les statistiques de l'état civil donnent l'état matrimonial de droit.

**Indice synthétique de divortialité**

Proportion de mariages qui se termineraient par un divorce, selon les conditions de divortialité d'une année donnée; somme des taux de divortialité par durée de mariage.

**Indice synthétique de fécondité**

Nombre moyen d'enfants par femme selon les conditions de fécondité d'une année donnée; somme des taux de fécondité par âge (de 13 à 49 ans).

**Indice synthétique de nuptialité des célibataires**

Proportion d'hommes ou de femmes qui se marieraient avant leur cinquantième anniversaire, selon les conditions de nuptialité d'une année donnée; somme des taux de nuptialité des célibataires par âge.

**Langue d'usage**

Langue le plus souvent parlée à la maison.

**Langue maternelle**

Première langue apprise et encore comprise.

**Mouvement de la population**

Changements de l'état de la population sous l'effet des événements démographiques : naissances, mariages, divorces, décès et migrations.

**Mouvement migratoire ou migration**

Changement de résidence. On distingue pour le Québec les migrations internationales (composées de l'immigration et de l'émigration internationales et des retours de Canadiens), les migrations interprovinciales (composées des entrées et des sorties interprovinciales) et les migrations internes ou régionales (définies selon le périmètre utilisé, résidence, municipalité, région, etc.).

---

**Rapport de dépendance**

Rapport entre la population jeune et âgée et la population d'âge actif (15-64 ans).

**Rapport de masculinité**

Nombre d'hommes pour 100 femmes.

**Remplacement des générations**

Concept utilisé le plus souvent dans le sens du nombre moyen d'enfants nécessaire à une génération de femmes pour être remplacée par un nombre égal de filles. À cause du rapport de masculinité à la naissance et de la faible mortalité actuelle, il est d'environ 2,1 enfants par femme.

**Résidents non permanents**

Il s'agit principalement des personnes résidant au Canada titulaires d'un permis de séjour pour études ou de travail et des revendicateurs du statut de réfugié, incluant les personnes à charge.

**Table de mortalité du moment**

Table décrivant les conditions de mortalité d'une année ou d'une période donnée et comprenant entre autres des séries de nombres et de probabilités de décès entre divers anniversaires (quotients de mortalité), les survivants aux divers anniversaires, l'espérance de vie aux divers anniversaires.

**Taux de divortialité par durée de mariage**

Nombre de divorces provenant de mariages d'une durée x divisé par le nombre de mariages de l'année correspondant à cette durée (exprimé en ‰).

**Taux de fécondité et de mortalité par âge ou par groupe d'âge**

Nombre de naissances ou de décès divisé par la population d'un âge ou d'un groupe d'âge (exprimé en ‰ ou pour 100 000). Exemple : le nombre de décès d'hommes de 20-24 ans divisé par la population masculine de 20-24 ans donne le taux de mortalité masculine de 20-24 ans.

**Taux de nuptialité des célibataires par âge et par sexe**

Nombre de mariages de personnes célibataires d'un sexe et d'un âge ou d'un groupe d'âge divisé par la population du même sexe et des mêmes âges de tout état matrimonial (exprimé en ‰).

**Taux de natalité, de mortalité, de nuptialité**

Nombre de naissances, de décès ou de mariages divisé par la population totale (exprimé en ‰).

**Taux de mortalité infantile**

Proportion des enfants nés vivants qui décèdent avant leur premier anniversaire (exprimé en ‰).

**Transfert linguistique**

Abandon de la langue maternelle pour une langue d'usage autre.