

**SPÉCIAL
SAINT-PAULIN**

AU C.O.F. DE SAINT-ÉDOUARD

VISITEURS

Page 5

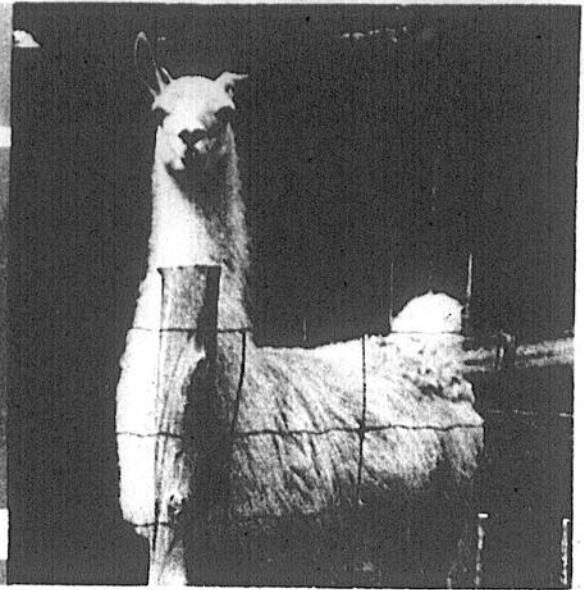

L'ÉCHO

LE JOURNAL
DE VOTRE
ÉTÉ



69e année, N° 29 L'Écho de Louiseville/Berthier, mercredi 5 juillet 1989.

70¢

**FAUTE DE
BUDGET**

CLSC

VALENTINE
LUPIEN



**DEUX POSTES
«SAUTENT»**

**AU CLSC
VALENTINE-LUPIEN**

Page 6

MÉNAGE

Page 3

SOMMAIRE

Associations	31
Avls.....	44-45
Cartes professionnelles	39 à 43
Éditorial.....	6
Horoscope.....	30
Loto-Québec	30
Mot caché	30
Mots croisés	30
Nécrologie.....	46-47
Nos correspondants	18
Petites annonces	39 à 43
Répertoire	47
Spectacles.....	36
Sports.....	48
SPÉCIAL	
Saint-Paulin	

MÉTÉO

MERCREDI:

Ensoleillé, avec passages nuageux
Min.: 16 Max.: 29

JEUDI-VENDREDI:

Nuageux, possibilité d'averses
Min.: 15 Max.: 27
Vendredi: Généralement ensoleillé
Min.: 13 Max.: 25
Normale saisonnière: Max. 25 Min. 13

Hebdomadaire fondé en 1921, L'ÉCHO DE Louiseville Berthier est édité par l'imprimerie Gagné Ltée à Louiseville, comté Maskinongé

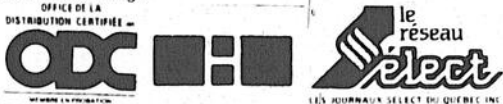

Enregistrement no 0645
Courier de la deuxième classe
Dépôt légal — Bibliothèque
Nationale du Québec

BUREAUX:

Louiseville, 80, avenue Saint-Martin, (819) 228-5532 JSV 1B4
Berthierville, 290, rue Laforest, C.P. 689, (514) 836-6210 JOK 1A0
Saint-Gabriel, 33, rue Beausoleil, C.P. 1118, (514) 835-1212 JOK 2ND

Président: Jean-Pierre Gagné
Directeur général: Jean Provencher
Rédacteur en chef: Jean-Paul Plante

JOURNALISTES:

Pierre Bellemare (819) 228-5532
Roger Désaulniers (819) 228-5532
Alain Bellehumeur (514) 836-6082
Jean-Guy Pinel (514) 835-1212
Pierre Simard (projets spéciaux) ... (819) 228-5532

PUBLICITAIRES:

Julie Bolduc.....(819) 228-5532
Jules Morin.....(819) 228-5532
Lyse B. Arseneault (projets spéciaux)
Louis Sauvageau(514) 836-6210
Line Plante(514) 835-1212
(819) 228-5532

Directeur du tirage: Marcel Lupien

L'Écho de Louiseville Berthier ne se tient pas financièrement responsable des erreurs typographiques pouvant survenir dans les textes publicitaires, mais il s'engage à reproduire la partie du texte où se trouve l'erreur. Les annonceurs sont priés d'alerter le plus tôt possible le journal dès qu'ils noteront des erreurs semblables dans leurs textes publicitaires.
Le journal se réserve cependant le droit de refuser toute publicité ne convenant pas avec sa politique.
Défense de reproduire toute annonce, photos ou textes sans notre permission écrite. Les opinions émises par les signataires des articles ne sont pas nécessairement conformes à l'opinion de la direction du journal.

TARIFS D'ABONNEMENT:

Canada (6 mois) 17,00\$
Canada (12 mois) 32,00\$
Autres pays: un an 75\$

Les infractions municipales de la MRC de Maskinongé traitées sous peu à Louiseville

Par Pierre Bellemare

La cour municipale de Louiseville est en voie de devenir une cour municipale à caractère régional. Un bout de chemin est déjà fait et au rythme où vont les choses, toutes les infractions aux règlements municipaux des différentes localités de la MRC de Maskinongé passeront par elle au début de 1990.

Celles de l'ex-municipalité de Saint-Antoine-de-la-Rivière-du-Loup y sont déjà traitées, en conformité avec un paragraphe de la requête en fusion avec l'ex-Louiseville stipulant que la cour municipale de l'ex-ville devient celle de la nouvelle ville.

Les autres

Les autres corporations municipales de la MRC de Maskinongé suivront d'ici la fin de l'année.

Une à une, par résolution, elles ont manifesté le désir d'être desservies par la cour municipale de Louiseville.

C'est le cas même pour Saint-Alexis-des-Monts, Saint-Paulin et Saint-Barnabé-Nord qui font partie du district judiciaire de Shawinigan.

Comme l'a expliqué le maire Sylvain Desaulniers lors de la séance régulière du lundi 26 juin dernier du conseil municipal de Louiseville, une technicalité leur permet maintenant de bénéficier des services

d'une cour municipale d'un autre district judiciaire (Trois-Rivières, dans le cas présent).

Dans ce cadre, le processus a été mis en route lors de la même rencontre.

On a confié à Me André Lemay, avocat de Québec et conseiller juridique de la ville dans ce dossier, la tâche de préparer le règlement qui devra être adopté par toutes les municipalités visées avant que la ville, de son côté, ne rende le tout officiel.

Cette étape devrait s'étirer jusqu'à l'automne.

Par après, toute la paperasse inhérente au dossier sera transmise au ministère de la Justice, à Québec, qui donnera l'accord final et définitif dans cette affaire.

SUPER SOLDE D'ÉTÉ

MATELAS

Lot de
MATELAS 39"
DÉPARÉILLÉS

prix à partir de

99\$

plusieurs
autres
spéciaux
en magasin

APPAREILS MÉNAGERS

RÉFRIGÉRATEURS

17 pi.cu.
prix à partir de

889\$

CONGÉLATEURS

8 pi.cu.

334\$

SALONS

CAUSEUSES

prix à partir de

299\$

CHAISE

cuir noir véritable

299\$



Quantité
limitée sur
tous ces items

CHAMBRES

MOBILIER en chêne

5 MORCEAUX
(1 seulement)

1 299\$

BUREAU DOUBLE et MIROIR MODERNE

149\$ (1 seulement)

LE NEUBLEUR

TOUJOURS À MON GOÛT,
TOUJOURS À MON PRIX!

P. DÉSAULNIERS

36, rue Principale, Saint-Sévère
(819) 264-2149 ou 296-3377

Fermé le lundi

L'ÉCHO déménage au centre-ville

Après le grand déménagement que plusieurs d'entre vous ont vécu au cours des derniers jours, ce sera au tour du personnel de L'ÉCHO de transporter la papeterie, les bureaux, les ordinateurs et le reste dans un autre édifice, au début du mois d'août.

À l'étroit dans les locaux qu'il occupe depuis une dizaine d'années rue Saint-Martin, votre hebdomadaire préféré logera en effet à partir de ce moment au 50 rue Saint-Aimé, au deuxième étage du bureau de poste, où oeuvraient jusqu'à il y a environ deux ans les employés du Centre d'emploi du Canada.

De l'espace

Grâce à ce projet de réaménagement en cheminement depuis environ une douzaine de mois, la quelque vingtaine de travailleurs de L'ÉCHO passeront d'un espace de travail de 1,500 pieds carrés à une superficie de 3,900 pieds carrés, soit plus du double.

On a bien essayé d'agrandir « par en dedans », rue Saint-Martin, dans l'édifice qu'occupe l'Imprimerie Gagné, éditeur de L'ÉCHO, mais la chose ne fut pas possible en raison de la croissante fulgurante de cette entreprise qui, elle aussi, avait besoin d'espace supplémentaire.

Pour ce qui est d'agrandir cette bâtisse, on en est venu à la conclusion qu'un tel projet n'était pas réalisable à court ou moyen terme.

Le déménagement des bureaux de L'ÉCHO a donc l'avantage de conserver l'unité de tous les services de l'Imprimerie Gagné tandis que le journal, lui, peut s'acclimater d'être à moins d'un mille de distance de cette compagnie qui lui fournit différents services techniques.

Dans ces nouveaux locaux situés tout près du centre-ville, L'ÉCHO disposera de l'espace nécessaire pour loger les nouveaux équipements ultra-modernes dont on a fait l'achat récemment, dont un système informatique complet servant au montage des annonces publicitaires.

Les travaux d'aménagement sont en cours depuis quelques jours et se poursuivront au cours des prochaines semaines afin que tout soit fin prêt pour le déménagement prévu pour le début du mois d'août.



Photo Pierre Bellemare
L'aménagement des nouveaux locaux de L'ÉCHO fait l'objet d'une planification minutieuse. Dans l'ordre habituel, MM. Louis Sauvageau, directeur-adjoint aux ventes; Jean-Paul Plante, rédacteur en chef; Marcel Lupien, directeur du tirage; et Jean Provencher, directeur général.

Première québécoise

Harris Beausoleil met au point un four crématoire sans pollution

Le Brandonnien Harris Beausoleil vient de mettre au point le premier four crématoire conçu et fabriqué exclusivement au Québec.

La particularité de ce système d'incinération est qu'il permet de conserver la chaleur à l'intérieur du four, ce qui accélère le procédé. « Un brûleur est installé sous l'incinérateur pour augmenter la combustion. On peut monter la chaleur entre 2,400 et 2,600 degrés, ce qui permet de faire une incinération en 90 minutes contrairement aux firmes de la région de Montréal qui prennent trois heures, » a expliqué M. Beausoleil.

Sans pollution

Le système d'incinération a aussi la particularité de fonctionner sans causer aucun effet de pollution.

Le président de la firme Les Poêles et foyers Beausoleil a mentionné qu'il avait à son compte d'autres expertises d'incinération en matières industrielles

mais qu'il en était à sa première expérience dans l'incinération des corps humains.

Reconnaissant sa crainte, M. Beausoleil a rappelé qu'il avait hésité à entreprendre une telle aventure lorsque le directeur de funérailles Michel Léveillé l'avait approché à ce niveau. « Ce que j'ai trouvé le plus difficile cependant, c'est d'attendre mon résultat, » a-t-il admis, précisant qu'il avait mis trois mois à concevoir son invention.

Il devient néanmoins le premier Québécois à mettre au point un tel four, les autres fabricants provenant notam-

ment de l'Ontario et des États-Unis.

On sait que le principe d'incinération, mis au point par son père Gabriel Beausoleil, a déjà été breveté au Canada et aux États-Unis.

M. Beausoleil n'a pas caché que cette invention allait lui ouvrir des portes en vue de décrocher d'autres contrats. Il a révélé qu'il était actuellement en pourparlers avec la compagnie Bell Gaz, de Saint-Félix, en vue de mettre au point un incinérateur pour brûler les volailles mortes. Il a été approché, de plus, par des entreprises du Nouveau-Brunswick et de l'Île Saint-Pierre et Michelon.



Par Maryse Lafrenière



Photo Maryse Lafrenière
Le Brandonnien Harris Beausoleil est le premier Québécois à mettre au point un four crématoire.

Première régionale à Saint-Gabriel

La firme Léveillé obtient le feu vert pour ouvrir son crématorium

(M.L.) Les Entreprises funéraires Michel Léveillé, de Saint-Gabriel, viennent d'obtenir leur permis du ministère des Affaires sociales pour opérer le premier crématorium de la région Laurentides-Lanaudière.

L'ouverture de ce crématorium s'est effectuée, la semaine dernière, alors que la firme a procédé à une première crémation.

Travaux

Le directeur de funérailles, Michel Léveillé, a mentionné que la demande de crémation était croissante depuis quelques années. « Comme directeur de funérailles depuis 26 ans, j'ai aimé mon expérience. Je respecte l'inhumation traditionnelle mais personnellement, je vais opter pour être incinéré. La crémation est différente de l'image qu'on voit habituellement avec des fossoyeurs et des béliers mécaniques qui attendent le cortège et n'enlève rien au cachet traditionnel et à ses coutumes, » a-t-il fait valoir.

L'établissement qui est érigé dans le parc industriel de la ville permettra à la firme de desservir la population des quatre coins de la région. On sait que le crématorium sera composé de trois unités, soit le four crématoire, la chapelle et le colobarium.

Les travaux de construction de la chapelle et des colobariums ont débuté, la semaine dernière, et devraient être complétés pour la fin juillet. Quant à la dernière phase du projet qui prévoit la construction de colobariums extérieurs, celle-ci devrait débuter en septembre prochain.

chiffre grimpé à 55% pour la région de Montréal.

Enfin, le directeur a tenu à préciser qu'un seul corps pouvait être incinéré à la fois, contrairement à certaines insinuations. Il s'est dit également très satisfait du nouveau principe d'incinération mis au point par l'homme d'affaires Harris Beausoleil.

Et il a fait valoir que son entreprise était à l'avant-garde puisque le

ministère des Affaires sociales exige pour l'année 1989-90 que tout directeur de funérailles procède à l'incinération de ses déchets pathologiques afin d'éviter les risques de pollution.

La préposée à ce nouveau complexe funéraire sera Mme Gertrude Lafrenière. Cette dernière verra à superviser les opérations et s'occupera de préparer les extraits et les registres de crémation.

Pollution

Par ailleurs, M. Léveillé a déclaré que la crémation peut permettre de faire baisser les coûts funéraires de 40%. Incidemment, les statistiques révèlent qu'au Québec, 35% de la population opte pour l'incinération alors que ce



Photo Maryse Lafrenière
Les Entreprises Léveillé viennent d'obtenir le feu vert du ministère des Affaires sociales pour l'exploitation d'un crématorium. Le directeur de funérailles, Michel Léveillé montre son permis en compagnie de la préposée du nouveau complexe funéraire, Gertrude Lafrenière, et du fabricant du four, Harris Beausoleil.

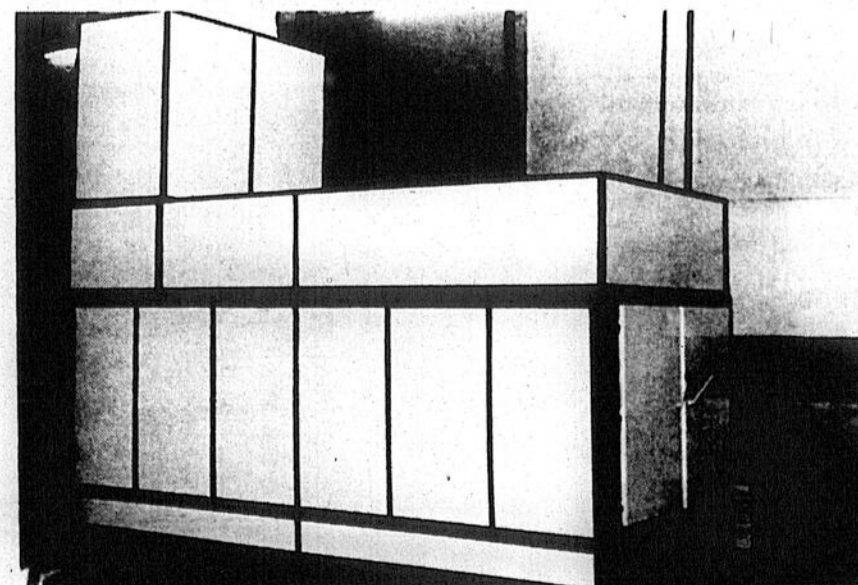

Photo Maryse Lafrenière
Le four crématoire dans lequel sont brûlés les corps, à 2,600 degrés.

QU'EN PENSEZ-VOUS???

QU'EN PENSEZ-VOUS???

Pensez-vous qu'il va y avoir des élections à l'automne, au Québec?

Entrevues, Pierre Bellemare;
photos, Roger Desaulniers



DANIEL TURGEON: «C'est bien sûr qu'il va y en avoir. J'ai l'impression que c'est dans le bon timing de faire ça. La conjoncture économique est positive, l'opposition n'est pas trop rodée...»



LÉO THIBODEAU: «Au provincial, il y en aura. Probablement au mois d'octobre... Au début du mois... Ils vont faire des promesses avant...»



JOCELYNE PICHETTE: «Je ne suis pas au courant. Peut-être qu'il y en aura au mois d'octobre...»

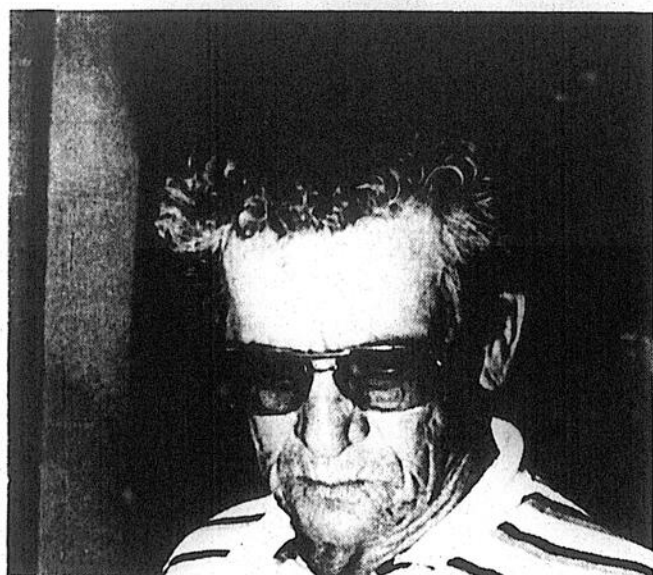

MAURICE NOËL: «Il devrait y avoir des élections à l'automne. D'après moi, elles auront lieu vers le 15 octobre...»

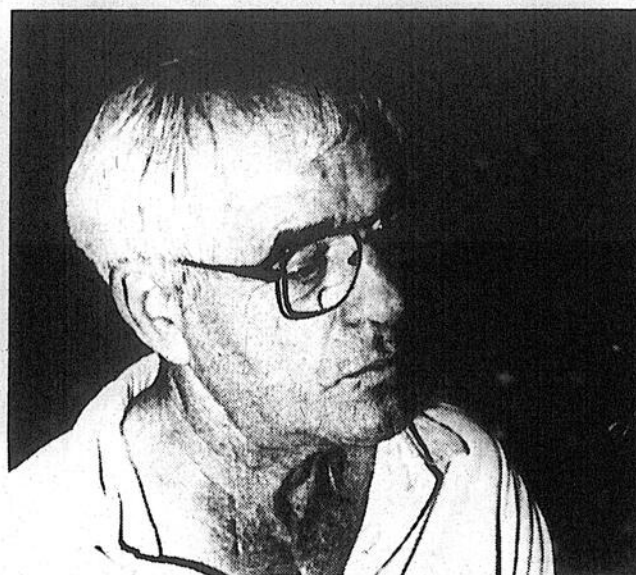

NORMAND VINCENT: «Oui, je pense qu'il va y avoir des élections à l'automne. D'après moi, elles vont se tenir au mois de novembre...»

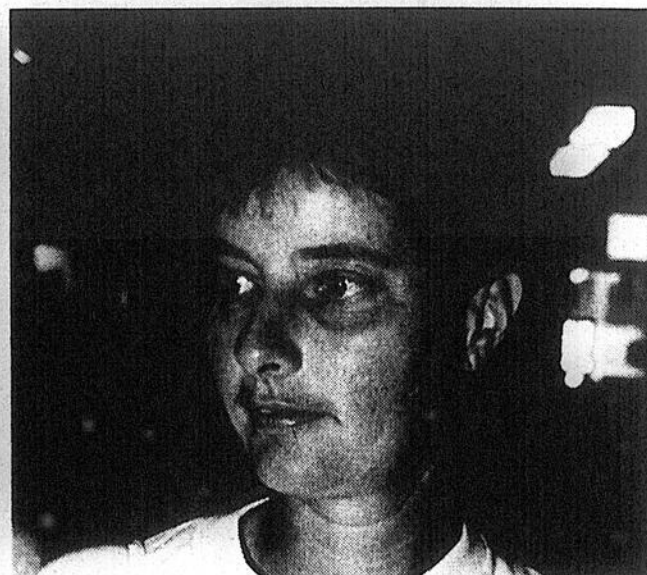

NICOLE RICARD: «Je pense bien qu'il va y avoir des élections à l'automne. Probablement au mois d'octobre. Ça risque de donner un coup de pouce pour l'avancement de certains dossiers...»

Accident mortel à Berthier impliquant le vice-consul à New-York

L'hypothèse d'un attentat a été envisagée

Vers 18h, mardi, la semaine dernière, l'automobile familiale conduite par le vice-consul d'Israël, en poste à New-York, a heurté avec violence un poteau soutenant une affiche, en bordure de l'autoroute 40, pour finalement s'immobiliser dans un fracas d'enfer sur un pilier de ciment soutenant le viaduc, près de la sortie 151, entre Berthier et Saint-Cuthbert.

Rapidement, des ambulances ont été dépêchées sur place. Quatre en tout. Car dans la voiture prenaient place huit per-

sonnes. Quatre adultes et autant d'enfants. Une personne est décédée. Il s'agit de Mme Alice Meiri, 39 ans, l'épouse du vice-conseil, M. Henri Tisui Meiri.

Par Alain Bellehumeur

En apprenant l'identité des occupants de la voiture accidentée, les policiers de la Sûreté du Québec ont sursauté.

L'hypothèse d'un attentat a même été envisagée. Mais l'enquête a vite fait d'écarteler cette possibilité.

La présence à Ottawa du président d'Israël, en visite officielle, a forcé les policiers à ne rien négliger. Mais en bout en ligne, il s'agissait bien d'un accident.

La soeur de M. Meiri et son époux, leurs deux enfants, et deux enfants du couple Meiri prenaient aussi place dans la Chevrolet immatriculée aux États-Unis.

Les blessés ont été transportés soit au CHRDL de Joliette, soit à l'hôpital Comtois de Louiseville, puis transférés dans ce dernier cas à Trois-Rivières. Le vice-consul a quant à lui été dirigé vers Joliette puis

transféré au Jewish Hospital, de Montréal.

Aux dernières nouvelles, le vice-consul et sa soeur avaient subi les blessures les plus sérieuses.

La cause exacte de l'accident n'était pas encore connue au moment d'écrire ces lignes.

Chose certaine, tous les passagers se voulaient en voyage de plaisirs, en visite au Québec. Un voyage qui a pris fin sur une triste note...

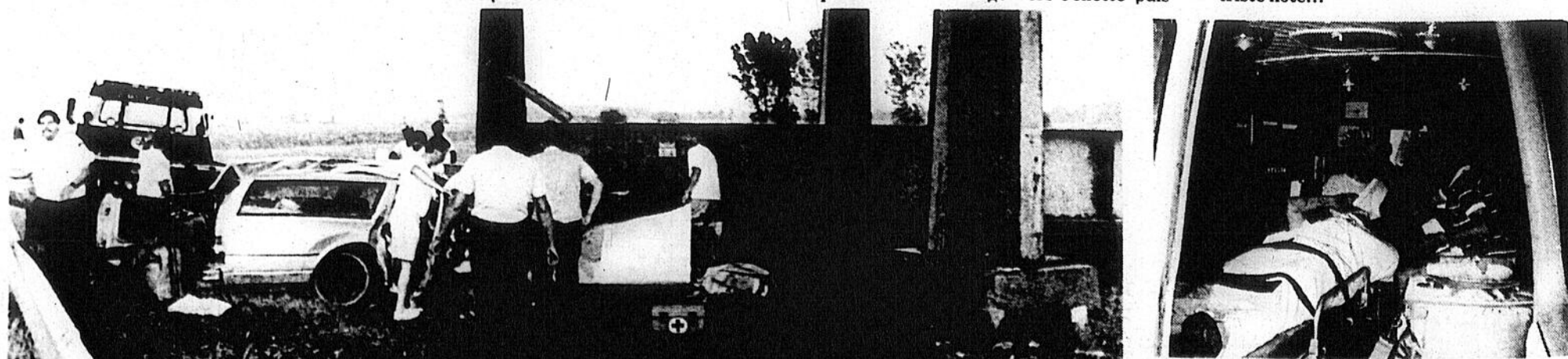

La famille a quitté l'autoroute pour finalement heurter un pilier de ciment soutenant l'autoroute de la sortie 151, entre Berthier et Saint-Cuthbert.

Deux des enfants qui prenaient place à l'intérieur de la famille, légèrement blessés, tentent de réconforter l'un des blessés graves.

La salle des C. de C. de Berthier est à vendre

(A.B.) L'assemblée générale du conseil 2928 des Chevaliers de Colomb de Berthier a décidé, ces jours derniers, de mettre en vente l'immeuble situé aux coins des rues Du Collège et Notre-Dame, à Berthierville. La salle colombienne.

Un comité de trois membres a été formé à cet effet. Il se compose du Grand Chevalier, M. Gilles Valois, et de MM. Roger Grégoire et André Pilon.

Offres

Le mandat du comité se résume ainsi: vendre la bâtisse avec l'accord de l'assemblée générale et trouver un nouveau local pour loger l'organisme. Le comité doit aussi faire évaluer l'immeuble.

Déjà, des promoteurs

ont formulé des offres verbales aux Chevaliers de Colomb.

Le coin Du Collège / Notre-Dame pourrait constituer pour plusieurs promoteurs un site stratégique en raison du développement général que connaît présentement la ville de Berthierville.

Pourqu'elles raisons les Chevaliers de Colomb ont-ils choisi de se départir de leur salle? Parce que la bâtisse requiert certains travaux.

Parce que la vente pourrait rapporter gros et qu'en bout de ligne, les Chevaliers de Colomb souhaiteraient verser dans la communauté davantage de fonds...

Toujours lors de l'assemblée générale du conseil 2928, la Croix-Rouge a remis au député de district, M. Jean Paul, un certificat.

M. Paul a fait jusqu'ici 50 dons de sang. M. André Sarrazin, coordonnateur de la collecte de sang des Chevaliers de Colomb, a remis une plaque au député de district soulignant cette implication humanitaire hors de l'ordinaire.



Photo Alain Bellehumeur

M. Jean Paul, député de district, chez les Chevaliers de Colomb, a donné de son sang 50 fois. Il a reçu pour sa contribution humanitaire une plaque honorifique. M. André Sarrazin lui a remis la plaque au nom de la Croix-Rouge, en compagnie du grand chevalier du conseil 2928, M. Gilles Valois.

Le C.O.F a ouvert ses portes samedi dernier

Beaucoup d'animaux et autant de visiteurs à Saint-Édouard

C'est l'épouse du fondateur du jardin zoologique de Saint-Édouard, Mme Gisèle Casaubon, qui a été appelée à effectuer la coupe symbolique du ruban, lors de l'ouverture officielle de samedi dernier.

Plusieurs personnalités de la région se sont mêlées aux visiteurs qui s'étaient rassemblés tôt samedi dernier, face au nouveau Centre d'observation de la faune (C.O.F) de Saint-Édouard.

Par Roger Desaulniers

Malgré la température incertaine de samedi dernier, plusieurs touristes ont profité de la longue fin de semaine de la Confédération pour aller rendre visite aux quelque 700 bêtes qui ont élu domicile sur les terrains de l'ancien zoo.

M. Normand Trahan, président de la compagnie Normand Trahan incorporé, a réuni près d'une cinquantaine d'espèces dans des enclos dispersés un peu

partout sur le terrain. Les animaux y vivent dans une quasi-liberté, en harmonie avec la nature, ce qui rend les visites beaucoup plus intéressantes.

Sept jours

Mais le but premier de M. Trahan, c'est de pouvoir offrir aux étudiants et étudiantes de tout le Québec, une activité à la fois divertissante et intéressante, soit la visite d'animaux exotiques de toutes espèces et de la quasi-majorité des espèces québécoises.

Rappelons que le centre d'observation de la faune de Saint-Édouard est ouvert à raison de sept jours par semaine depuis le 1er juillet dernier. Les gens peuvent s'y rendre en famille entre 10h et 18h.

La majorité des services normaux sont disponibles depuis l'ouverture. Quelques autres feront leur apparition au cours des prochaines semaines. Au fur et à mesure que les gens iront visiter les lieux, il y aura agrandissement et augmentation du nombre d'espèces. Pour le moment, seulement 50% des terrains disponibles sont utilisés.



Photo Roger Desaulniers

Plusieurs personnalités étaient sur place lors de l'ouverture du nouveau centre d'observation de la faune de Saint-Édouard, samedi dernier. Entre autres, première rangée, Normand Trahan (président) et Jacqueline Labrie, Mme Gisèle Casaubon qui a été invitée à couper le ruban et son fils Bruno Casaubon, l'adjoint au préfet de la MRC Jacques Charette, ainsi que le maire de Saint-Édouard, Pierre Arès.

L'info-car de la SQ à Saint-Gabriel le 15

Week-end achalandé pour la SQ-Saint-Gabriel

Les agents du poste de Saint-Gabriel de la Sûreté du Québec qui étaient en devoir en fin de semaine dernière, n'ont pas eu le temps de chômer.

Ils ont été appelés à se rendre sur les lieux de sept accidents de la route au cours de la fin de semaine. On note également deux cause de délit de fuite inscrites au rapport des policiers.

Par Roger Desaulniers

Une personne, qui a perdu la maîtrise de son véhicule qui s'est retrouvé dans le fossé, a subi des blessures très légères. L'accident est survenu dans le territoire de Saint-Gabriel et le conducteur, qui dû se soumettre au test de l'ivresse, sera traduit devant le tribunal sous peu.

D'autre part, les enquêteurs du poste de Saint-Gabriel poursuivent leur enquête sur des plaintes de

délit de fuite, qui ont été commis en fin de semaine. Le premier est survenu à Saint-Charles-de-Mandeville le 30 juin et l'autre le 2 juillet, dans la ville de Saint-Gabriel-de-Brandon.

L'info-car

Dans un autre ordre d'idées, toute la population est invitée à se rendre sur le quai du lac Maskinongé au cours de la journée de samedi, le 15 juillet prochain.

Les policiers de la SQ y seront installés pendant toute la journée avec leur véhicule motorisé (info-car), pour fournir des informations et répondre aux questions des gens qui s'y rendront.

Des agents de la Sûreté du Québec profiteront également de cette journée pour patrouiller en bateau, le lac Maskinongé, afin de s'assurer que toutes les embarcations qui s'y promènent, rencontrent les normes gouvernementales.

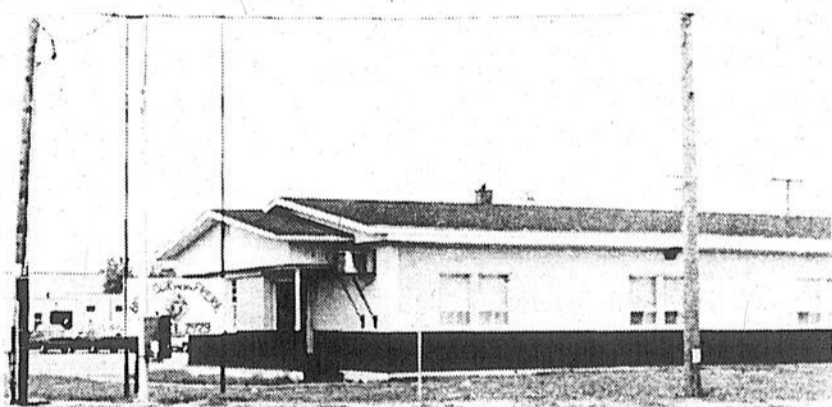

Photo Alain Bellehumeur

La salle des Chevaliers de Colomb de Berthier est à vendre...

coiffure

Follement
Vôtre

COIFFURE POUR ELLE ET LUI

Claire Brousseau
Lorraine Mineau

CÉLÈBRE SON 2^e ANNIVERSAIRE

153, avenue Saint-Laurent
Louiseville
(en face de la Banque)

(819) 228-8141

CLINIQUE VISUELLE

20/20

5 succursales en Mauricie

- Examen complet de la vue
- Test de glaucome
- Rééducation visuelle
- Verres de contact de tout genre (incluant verres jetables)
- Lunettes (grand choix de montures)

**POUR L'EXCELLENCE
DANS LE DOMAINE
OCULO-VISUEL:**

Dr. Luce Bouchard, o.d.
Dr. François Désaulniers, o.d.
Danielle Beauregard, technicienne

71, Saint-Aimé, Louiseville (819) 228-2718

Éditorial

Garder quelques heures pour...

À pas de géant, la période des vacances approche. Sourire aux lèvres, plusieurs disent qu'il faut «se débarrasser de ses vacances» mais en sachant fort bien que cette période de l'année est toujours bienvenue, toujours à point. Des vacances: celui ou celle qui a eu cette idée géniale mériterait qu'on le (la) canonise!

Qui dit vacances dit voyages, visites, tourisme, découvertes. Il est de plus en plus rare de nos jours de voir des gens qui vont à «balconville» durant leurs vacances. On veut voir autre chose que son fond de cour. Tout le monde aime bien la proximité d'un beau lac, d'un boisé accueillant et rafraîchissant. Rien de plus normal.

Tout en ne se restreignant pas à demeurer attaché aux poteaux de sa galerie, il faut s'interroger sur la façon la plus originale et la plus profitable de prendre des vacances.

Le Québec renferme des coins merveilleux à visiter. Que l'on pense à la Gaspésie, à Charlevoix, au lac Saint-Jean, à la Montérégie, à l'Outaouais, à Lanaudière, à la Mauricie/Bois-Francs, à la Côte Nord, à Québec, à Montréal: partout, dans ces régions, il existe des coins de repos, de bonne bouffe et de découvertes tout à fait exceptionnels que la période des vacances permet de visiter.

Il est toujours un peu regrettable cependant de constater, en jasant avec un parent, un ami, un voisin, que souvent on connaît beaucoup mieux des régions éloignées que notre propre région.

Certaines personnes de chez nous croient avoir découvert des merveilles «ailleurs» quand elles auraient pu les faire à quelques minutes de chez elles, dans NOTRE coin de pays.

Loin de nous l'idée de garder tout le monde chez lui durant les vacances. Par contre, il serait peut-être bon de songer à se réserver quelques heures (ou encore une journée ou deux) pour visiter CHEZ NOUS, pour voir de plus près que des beaux paysages, notre région en possède; que de beaux lacs, nous en avons à profusion; que des lieux historiques à visiter, nous en retrouvons tout près; que des terrains de golf, nous en comptons plusieurs, et très beaux en plus; que nos restaurants nous font bien manger; que nos hôtels et motels sont des plus hospitaliers, à bons prix. Oui! Chez nous, nous retrouvons tout ça et le malheur, c'est que bien des gens de chez nous l'ignorent.

Nous vous souhaitons de bonnes vacances, des vacances reposantes avec la température qui va avec... Où que vous alliez, quoi que vous fassiez, nous espérons que vous y retrouverez la paix, la détente totale, le repos du corps et de l'esprit.

Mais, dans votre programmation des vacances, qu'il nous soit permis de vous suggérer la réservation de quelques heures pour que vous alliez voir «de plus près» de fort belles choses qui sont là, à côté de vous, et qui ne demandent qu'à ce que vous les découvriez... Vous nous en donnerez des nouvelles!!!

Jean-Paul Plante



Photo Roger Desaulniers
Le vice-président du conseil d'administration du CLSC Valentine-Lupien, Hubert Gauthier, a annoncé la fermeture de deux postes. Sur la photo, il est entouré des directrices Jacqueline Hamelin et Josette Hébert. À l'arrière, Henri-Paul Picotte (directeur-général), ainsi que MM. Yvon Duhaime et René Ricard, tous deux membres du conseil d'administration.

Faute de budget, deux postes «sautent» au CLSC Valentine-Lupien

Sans budget de développement, les membres du conseil d'administration du Centre local de Santé communautaire (CLSC) Valentine-Lupien ont pris la décision, lors de leur dernière rencontre régulière, de fermer deux postes.

L'annonce de la fermeture de ces deux postes d'agents de relations humaines a été annoncée en conférence de presse, vendredi dernier, par le vice-président du conseil d'administration du CLSC, M. Hubert Gauthier.

Par Roger Desaulniers

«Cette décision nous a tirillés beaucoup mais autrement, nous nous placerions en situation d'illégalité vis-à-vis le ministère de la Santé et des Services sociaux (MSSS) parce que nous encourageons un déficit budgétaire important», a dit M. Gauthier.

«Nous fermons deux postes pour présenter un budget en équilibre au MSSS; toutefois, cette démarche publique se veut une pression additionnelle pour sensibiliser l'opinion publique à cet impact sur les services sociaux du CLSC et surtout sensibiliser le ministre du Loisir, de la Chasse et de la Pêche et la ministre de la Santé et des Services sociaux à cet impact sur la population et sur les deux personnes qui détiennent les postes visés», a poursuivi le vice-président de l'organisme.

Manque de revenus

Rappelons que cette fermeture de postes fait suite à la récente décision du conseil d'administration de procéder à l'ouverture des deux points de services, soit ceux de Saint-Alexis-des-Monts et de Saint-Paulin.

Autre texte page 10

Or, le ministère a consenti une somme annuelle de 55,000\$ pour le point de services de Saint-Alexis-des-Monts et qu'il n'a autorisé aucune somme pour celui de Saint-Paulin.

C'est donc à cause d'une réaffectation de sommes budgétaires et faute de revenus supplémentaires que le conseil d'administration a décidé de couper les deux postes en question.

48\$ contre 119\$

Le CLSC a donc décidé de prendre les grands moyens et demander l'appui de la population dans ses démarches pour obtenir des surplus budgétaires, qui lui permettraient de continuer à offrir les mêmes services qu'auparavant, sans avoir à couper des postes.

«En résumé, nous avons 48\$ per capita comparativement à 119\$ pour notre voisin de l'ouest et notre population est plus mal en point. Nous déshabillons Louiseville en services sociaux pour assurer à Saint-Paulin et Saint-Alexis-des-Monts des services de santé et sociaux de base», a dit M. Gauthier.

«Nous n'avons pas le poids des gros établissements du réseau, qui se plaignent régulièrement. Mais sachez que nous considérons nos services plus prioritaires que certaines demandes, qui reçoivent écho à partir du poids de l'établissement qui l'exprime», a poursuivi M. Gauthier, ajoutant qu'il réitérait sa demande de support au ministre Yvon Picotte.

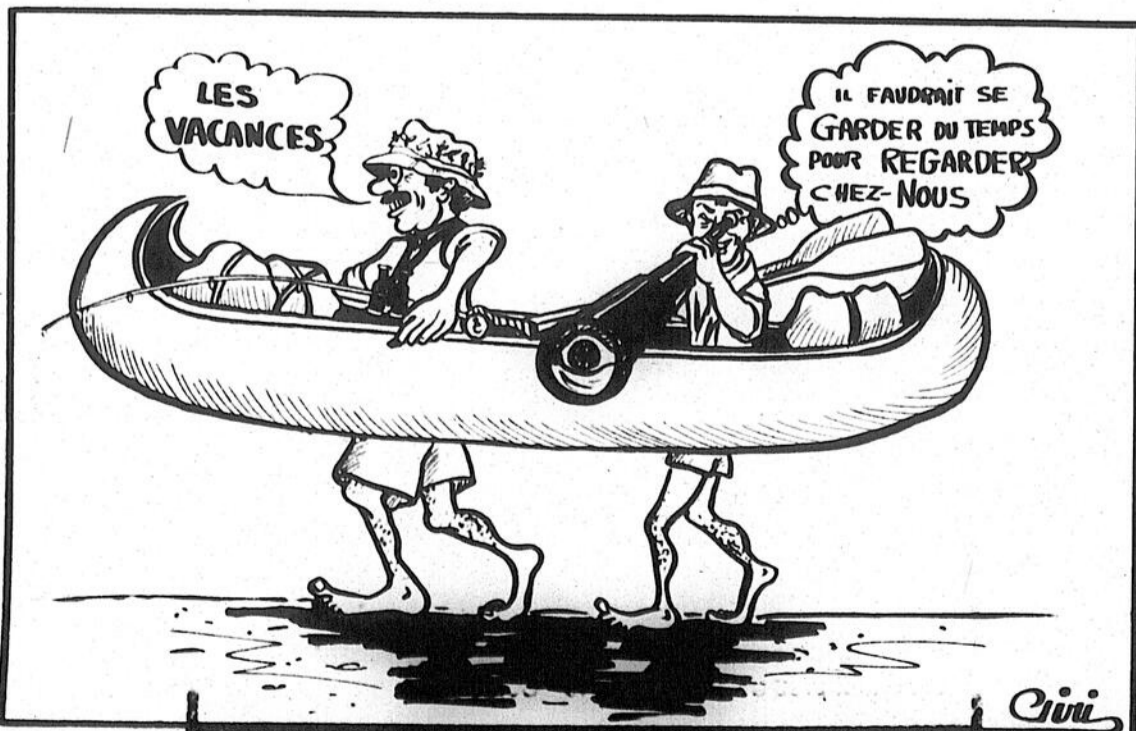

L'Écho • Le mercredi 5 juillet 1989

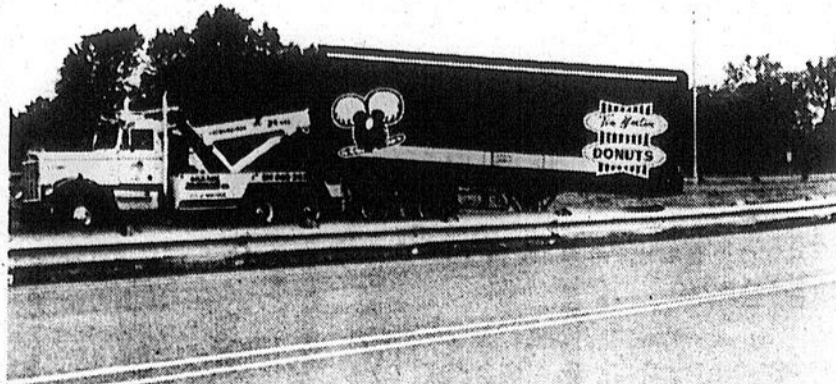

BERTHIER: il perd sa remorque

Photo Alain Bellehumeur

Ce n'est pas la première fois qu'un tel accident ce produit sur l'autoroute 40. Il y a quelques semaines, un camion avait justement perdu sa remorque, à proximité de la sortie Berthierville. La semaine dernière, mercredi matin, un train routier a perdu sa dernière remorque. Cette dernière a quitté la route pour finalement s'immobiliser entre les deux voies. Heureusement, personne n'a été blessé...

Aménagement du territoire Berthierville dévoile ses grandes orientations

Le conseil municipal de Berthierville a dévoilé, jeudi, le 29 juin dernier, ses grandes orientations en matière d'aménagement du territoire.

Seulement quelques personnes - cinq ou six - ont assisté à la rencontre tenue à l'hôtel de ville. Chaque résident de Berthierville avait été informé de la tenue de la rencontre par la poste. Le maire Bernard Grégoire Jr. n'a pas caché sa déception. «Surtout qu'il s'agit du futur de Berthierville...»

Par Alain
Bellehumeur

Au niveau de l'habitation, les grandes orientations se résument ainsi: maintenir la diversité dans le type d'habitat; consolider le tissu urbain existant; encourager la fonction résidentielle dans le centre ville; et promouvoir des développements résidentiels de qualité avec services complémentaires.

Trois grandes orientations, au niveau commercial, sont retenues: maintenir le développement de l'activité commerciale dans le centre ville et sur les grands axes routiers; compléter les développements commerciaux de la ville; et contrôler le développement commercial du centre ville afin de lui créer une image propre.

L'industrie a aussi droit à trois grandes orientations: consolider le parc industriel Melchers; développer de nouvelles zones industrielles en bordure de l'autoroute; et minimiser les conflits d'utilisation du sol entre la fonction industrielle et les autres fonctions.

La ville retient deux grandes orientations

touchant les services: consolider la vocation de pôle de services au niveau régional et créer un pôle de services en plein cœur du centre ville.

Quatre grandes affectations concernent les espaces verts: optimiser l'utilisation publique des rives du Saint-Laurent; maintenir et améliorer la qualité des espaces verts; créer des espaces verts dans le centre ville; et prévoir les besoins en espaces verts dans les futurs développements résidentiels.

En ce qui a trait au réseau routier, les grandes orientations vont dans ce sens: compléter le réseau routier nord-sud; offrir de nouveaux espaces de stationnement dans le centre ville; lier les développements résidentiels au nord et au sud de la rue Notre-Dame; et rationaliser le réseau routier.

L'aspect patrimoine entre aussi en ligne de compte. Avec deux grandes orientations: sauvegarder et mettre en valeur la composante patrimoniale et promouvoir la mise en valeur du noyau institutionnel de Sainte-Geneviève de Berthier (le parc face à l'église).

Finalement, le secteur récréo-touristique a aussi droit à deux grandes orientations: promouvoir la vocation récréo-touristique et encourager les activités à rayonnement régional.

Dans notre prochaine édition, nous précisons davantage ce que sera... le futur de Berthierville. Et les points d'interrogation que ces grandes orientations soulèvent.

Radio-Canada à Saint-Gabriel

Les goélands manquaient au rendez-vous

L'équipe de Radio-Canada n'a connu aucun pépin lors du tournage des installations mises sur pied par la ville afin d'éloigner les goélands.

Ce tournage a été réalisé dans le cadre de l'émission scientifique «Découverte» diffusée le dimanche soir et sera présenté en septembre prochain.

La semaine dernière, l'équipe de tournage était en place sur le quai municipal avec tout son attirail afin de réaliser son reportage. Un seul pépin: les goélands manquaient au rendez-vous.

«Cette année, on voit beaucoup moins de goélands sur la plage. Je pense que les mesures prises par la ville et le fait de ne plus les nourrir ont porté fruits,» a confié le directeur-général Robert Desrosiers

à la journaliste de l'émission.

On sait que la ville utilise ainsi un canon à gaz que l'on fait fonctionner en matinée et en fin d'après-midi. Cette dernière est une des seules municipalités de la province à utiliser ce procédé pour entretenir la plage et éloigner les goélands.

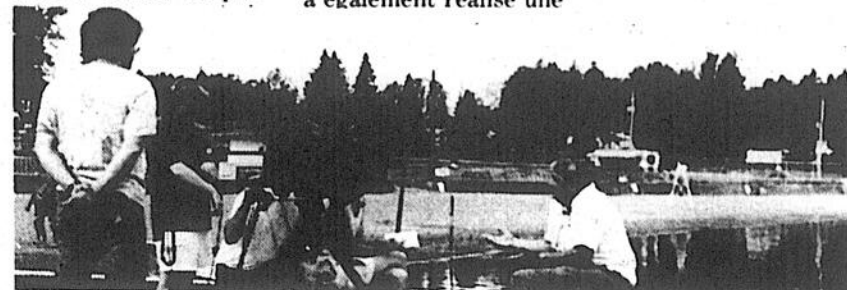

Silence! On tourne! L'équipe de tournage a réalisé une entrevue avec le directeur-général de la ville, Robert Desrosiers, concernant la présence des goélands sur la plage municipale de Saint-Gabriel.

Motel Prestige à Berthierville

Projet de 2 millions \$ prêt en septembre

(A.B.) La construction va bon train sur le site du futur Motel de la chaîne Prestige, à Berthierville.

Ce projet de plus de 2\$ millions est présentement en voie de réalisation, à proximité de l'autoroute 40, près de la sortie 144, soit sur le terrain où s'élève déjà un restaurant Mc Donald's et un libre service Ultramar jumelé à un dépanneur Couche Tard.

Chambres

Selon nos informations, le Motel Prestige offrira aux passants 70 chambres. La construction pourrait en recevoir 72, mais il est fort possible que deux chambres fassent place à une salle de réunion.

Avec la construction du Motel Prestige, la halte routière Mc Donald's sera complète et aura générée des investissements de plus de 4\$ millions en sol berthelais, en plus de créer de nombreux emplois.

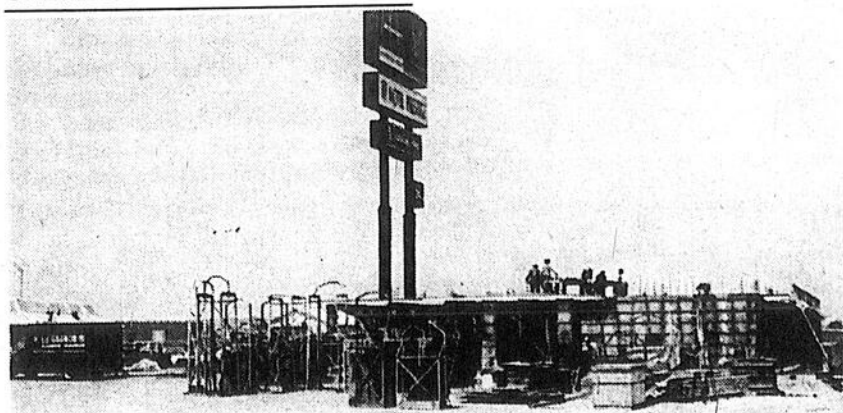

Photo Alain Bellehumeur

Les travaux vont bon train sur le site du futur Motel Prestige.

PAVAGE D'ASPHALTE

- Industriel
 - Commercial
 - Résidentiel
- Estimation gratuite



Optez pour la qualité!
CONST. & PAVAGE MASKIMO Ltée

121A, rue Saint-Jean-Baptiste, Charette

bureau
(819) 221-2075
FAX: (819) 221-3252

Jour et soir
(819) 535-3699

Usine
(819) 220-8144

PROMOTION D'ÉTÉ YORX

SYSTÈME DE SON COMPLET FM2411



SPÉCIAL
179 \$

NOUVEAU SUPER SON SYSTÈME DE SON COMPLET M2116R

- Couleurs: noir et grès
- Haut-parleurs - 6 1/2 Woofers
- 2 1/2" Tweeters
- Contrôle à distance
- Double cassettes

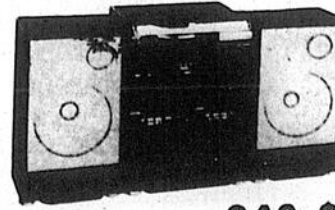

240 \$

SUPER LIQUIDATIO DE TOUS LES MODÈLES 89

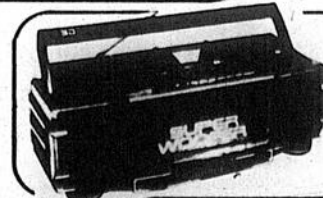

RADIO AM/FM
P1250
· Double cassette · Equalizer
SPÉCIAL
95 \$

ROMA ÉLECTRONIQUE ENR.

Robert Mayer, propriétaire
621, Canton Sud, Yamachiche (819) 296-3071
Situé tout près de l'autoroute 40 - Sortie 180

Pour l'année qui se terminait le 31 mars dernier

Surplus budgétaire de 27 000\$ au CH Comtois de Louiseville

Les dirigeants du Centre hospitalier Comtois de Louiseville ont terminé leur dernière année financière, se terminant le 31 mars, avec un excédent des revenus sur les dépenses de l'ordre de 27,679\$.

L'état des revenus et des dépenses a été fourni par le vérificateur, M. Léon Trépanier, lors de l'assemblée générale annuelle qui s'est déroulée le mardi 20 juin dernier, en présence de plusieurs personnes impliquées dans la cause du centre hospitalier louisevillois.

La principale source de revenus des adminis-

trateurs provenait du gouvernement du Québec, qui a fourni une somme de 6,558,394\$.

Les usagers des services du centre hospitalier, pour leur part, ont contribué à hausser le budget d'exploitation de 471,323\$.

Pour compléter la somme totale de 7,264,387\$, les adminis-

Par Roger Desaulniers

trateurs ont retiré 90,000\$ du conseil régional, 9,639\$ des autres établissements et 135,031 d'autres sources.

Dépenses

Au niveau des dépenses, ce sont les salaires qui ont grugé la plus grosse partie du gâteau, avec une somme de 4,136,900\$. Les avantages sociaux et les autres

charges sociales ont nécessité des investissements respectifs de l'ordre de 1,001,794\$ et de 489,412\$.

L'achat de médicaments (109,511\$), de fournitures médicales et chirurgicales (121,922\$) et de denrées alimentaires (140,641\$), ont également pris une bonne partie du budget.

Les autres dépenses pour, totaliser une somme de 7,236,708\$, furent les suivantes: frais de services administratifs (321,336\$), frais d'entretien de sécurité et de fonctionnement des installations (541,378\$) et dépenses diverses (373814\$).

Au cours de l'année 1988-1989

Beaucoup plus d'usagers du C.H Comtois de Louiseville

(R.D.) Toujours dans le but d'augmenter la qualité des services et des soins offerts à la population de la région, les dirigeants du centre hospitalier Comtois de Louiseville ont procédé, au cours de la dernière année, à plusieurs nouveaux aménagements et rénovations.

Également pour la même raison, on a procédé à l'achat de nouveaux équipements pour le bloc opératoire. L'acquisition de ces nouveaux appareils a été rendue possible grâce à quelques subventions de la part du gouvernement du Québec.

Statistiques

Au niveau des statistiques, notons qu'au laboratoire, le nombre d'analyses effectuées auprès de 25,015 bénéficiaires a été de 238,000, ce qui représente des hausses respectives de 8,44% et de 21,98% par rapport à l'année précédente.

Le service de radiologie a, pour sa part, effectué 17,516 examens auprès de 13,073 bénéficiaires. De plus, comparativement à l'année 1987-88, on note une augmentation de 16,72% aux examens en échographie.

Le secteur de cardiologie a connu une

augmentation de son volume de 6,66% par rapport à l'année précédente, en effectuant quelques 3,762 électrocardiogrammes.

19,000 prescriptions

Le service de physiothérapie a reçu un nombre total de visites de 9,487 durant l'année 1987-88, réparties comme suit: 14% de personnes hospitalisées, 61% de clientèle externe. Le 25% manquant provenait de la Commission de la sécurité et de santé au travail.

18,959 prescriptions ont été préparées alors que le nombre de réquisitions s'élevait à 6,979, ce qui représente des augmentations respectives de 8,39% et de 5,42%.

Finalement, le nombre de dossiers ouverts est passé de 1,747 en 1987-88, à 1,890 l'an dernier. On note aussi que 192 personnes se sont présentées aux archives médicales pour consulter leur dossier ou pour obtenir des informations.



Photo Roger Desaulniers

C'est le vérificateur Léon Trépanier qui a présenté le budget financier de l'établissement. On l'aperçoit ici en compagnie de Mme Thérèse Deschênes du conseil d'administration et de Michel Philibert, directeur-général.

Les vols par effraction: la liste s'allonge dans Brandon

(M.L.) Les vols perpétrés dans des chalets et des résidences privées continuent à se multiplier dans la région de Saint-Gabriel.

Les policiers du poste de Saint-Gabriel de la Sûreté du Québec ont encore eu à constater sept vols au cours des dernières semaines.

Marchandise

Ainsi, quatre vols par effraction se sont produits dans le secteur dont un dans un chalet situé au Chemin du Gouvernement de Saint-Damien. Le

vol aurait été commis entre le 10 et le 22 juin. Les malfaiteurs y ont dérobé de la marchandise pour une valeur estimée à 1,000\$.

Un autre vol simple a été constaté sur la rue Kareen à Saint-Damien. Cette fois, les voleurs se sont emparés d'un mini-tracteur et de plusieurs autres marchandises pour une valeur de 6,000\$.

Enfin, un vol de véhicule a été constaté sur la rue du Pavillon à Saint-Gabriel. L'incident se serait produit entre le 24 et le 25 juin. Les policiers estiment la valeur du vol à 2,500\$.

ERRATUM

Dan l'annonce du Club Vidéo Berthier du 28 juin dernier nous aurions dû lire:

Achetez une cassette de jeu NINTENDO

à prix régulier
 Pebbles Beach
 Link (Zelda 11)
 Punch out
 Golf Challenge

R.C. PRO AM
 Rad Racer
 Excite Bike
 Galaga

et obtenez la 2^e pour seulement 45\$

Kung Fu
 Kid Icarus
 Ice Hockey

Pro Wrestling
 Super Xevious



Les Agences d'assurances CHAMPOUX ET BEAUCHAMP

3 courtiers d'assurances à votre service en tout temps
 Consultation à domicile sur demande

À votre service depuis près de 50 ans

Pour vos besoins d'assurances
 • Habitation
 • Auto
 • Vie
 • Entreprise
 • Voyage
 • Etc.

Bureau: (514) 836-4483

53, avenue Iberville Berthierville Résidence: (514) 836-2798

NOUVEAU

RETRAITÉ (E) ET PRÉ-RETRAITE (E)

Résidence à Saint-Edouard-de-Maskinongé

Chambre et pension à partir de 550 \$ OCCUPATION SIMPLE

LAVABO - BAIN - TOILETTE - INDIVIDUELS DANS CHAQUE CHAMBRE.

Près: EGLISE - DEPANNEUR - BUREAU DE POSTE - CAISSE POPULAIRE - ETC...

S'adresser au 3891, rue Notre-Dame (819) 268-5002

Saint-Edouard-de-Maskinongé (819) 228-3673

PROPS: MILLER - LIVERNOCHE

NOUVEAU

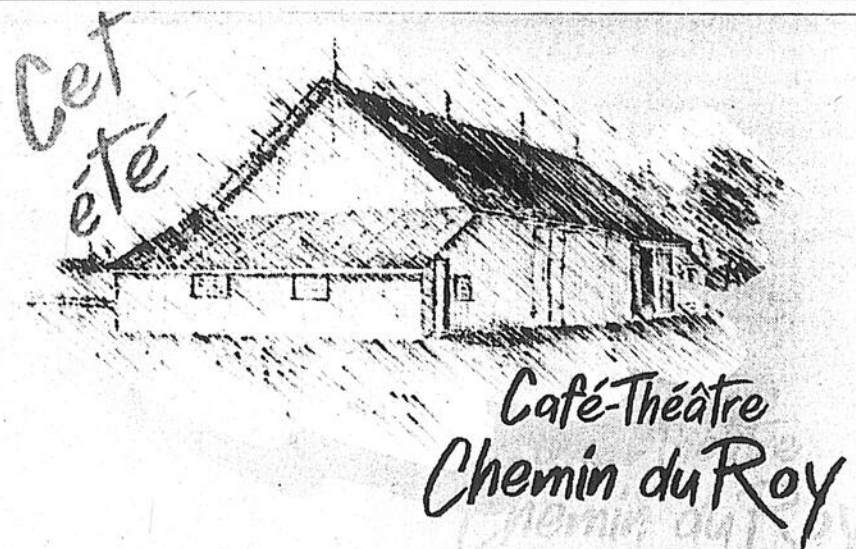

1370 RANG PETIT-BOIS, LOUISEVILLE
 Tél.: 228-5121

EN ATTENDANT... BEBÉ

Texte de Pierre Yves Lemieux

Mise en scène de Rolande Lambert

Avec: Michel Marteau, Marie-Dominique Saint-Laurent, Eric Boudry, Doris Lambert, Serge Brossard



DU 16 JUIN AU 19 AOÛT 1989

du mercredi au samedi, 20h30

Forfait 12\$

Forfait SOUPER SOIRÉE 17\$

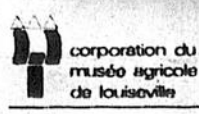

Les clochers de l'église Sainte-Geneviève de Berthier sont dangereux!

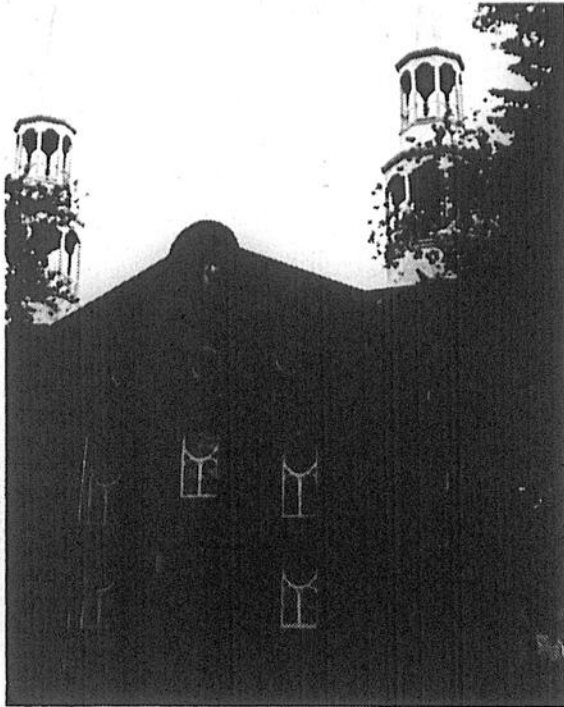

Photo Alain Bellehumeur

Les clochers de l'église de Berthier devront subir d'importantes réparations. Des travaux qui coûteront environ 180,000\$.

Une firme d'architectes, après étude, indique que la cloche principale de l'église Sainte-Geneviève de Berthier présente des lacunes importantes au point de vue sécuritaire.

Le joug de bois qui la maintient dans le clocher est pourri. La situation est alarmante. Les experts sont allés jusqu'à recommander l'inutilisation de cette cloche.

Par Alain Bellehumeur

Ces mêmes experts ont aussi constaté la désuétude du système électrique qui actionne les cloches de l'église berthelaise.

Les pièces d'origine de ce système sont rares et par le fait même fort onéreuses lorsque vient le temps de les remplacer.

D'après la firme, l'installation d'un système plus moderne, davantage sécuritaire, et à l'épreuve des incendies, est souhaitable.

Le rapport note de plus que les clochers ont, au fil des ans, subi les rigueurs de nos climats sévères. Et qu'en raison d'une isolation inexistante, la chaleur de l'église s'échappe par les clochers, ce qui provoque une condensation qui a pour effet d'effriter le mortier des clochers. Un phénomène qui affaiblit donc les murs qui supporte les cloches. Des fissures importantes ont été décelées.

Dans un premier estimé, les experts ont suggéré à la fabrique d'envisager une dépense d'un minimum de 75,000\$. Le 13 juin dernier, un rapport complémentaire a été fourni. Dans ce document, ingénieurs et architectes signalent qu'il faudrait envisager des dépenses de 30,000\$ au niveau de la maçonnerie. La réparation des cloches à la volée coûterait 150,000\$.

Pour conserver ce joyau qu'est l'église Sainte-Geneviève, la fabrique lance donc une campagne de souscription publique.

Les 8 et 9 juillet, les berthelais seront sollicités. Il est aussi possible d'envoyer des dons au presbytère.

-La fierté et la générosité des paroissiens n'ont jamais fait défaut. Ils ne permettront pas que leur église, dont ils sont, à bon droit si orgueilleux et si fiers, continue à se détériorer. Tous sont concernés; cette demeure, c'est la nôtre. Nous y sommes obligés. C'est la responsabilité de chacun de voir à son entretien-, de mentionner dans une lettre acheminée aux commerçants et gens d'affaires le curé Vital Massé et les membres de la fabrique de Sainte-Geneviève de Berthier.

L'UPA ne s'opposera pas au dézouage des terrains de Reynolds

Le dézouage des terrains que la compagnie Reynolds a choisis pour construire sa future usine de jantes de roues à Louiseville se fera sans heurt au cours des prochaines semaines. Principal intervenant au dossier, l'Union des producteurs agricoles n'entend en effet pas s'opposer au dézouage.

C'est, du moins, ce qu'a affirmé le commissaire industriel de la MRC de Maskinongé, M. Daniel Turgeon. Insistant sur l'importance de la création d'emplois du projet, il a déclaré *«qu'ils vont se faire tirer s'ils s'opposent dans ce dossier.»*

Par Pierre Bellemare

Même si le contrat d'achat des terrains n'est pas encore signé, M. Turgeon a révélé que des démarches s'effectuent à l'heure actuelle afin de choisir la procédure la plus rapide pour réaliser le dézouage.

Rappelant que le dézouage est un dossier chaud au gouvernement, depuis l'expérience de Laval, il a mentionné qu'il faut y aller avec doigté.

Le dézouage pourrait se faire par le biais d'une demande de préséance, ce qui prendrait environ trois semaines, ou par le biais d'un décret du Conseil des ministres, ce qui serait encore plus rapide.

Des discussions s'effectuent actuellement avec le député-ministre Yvon Picotte afin de trouver la bonne façon d'acheminer le dossier.

Pour ce qui est de la signature toute prochaine du contrat d'achat des terrains, il s'est refusé à tout commentaire.

«Tu peux marquer ce que tu veux. Moi je ne confirme rien» a-t-il conclu.

Me MICHELLE PILON, L.L.L., D.D.N.
NOTAIRE
Conseillère juridique



BERTHIERVILLE 603, Montcalm,
(514) 836-4262
836-1401
SAINT-CUTHBERT 2045, Principale,
(514) 836-7052

NOTAIRES
CONSEILLERS JURIDIQUES

Me André Laporte
Me France Veillette

BERTHIERVILLE (514) 836-3700
340 Frontenac

VENTE ANNIVERSAIRE

Tous les Matelas Centurion en VENTE cette semaine seulement!

matelas
centurion

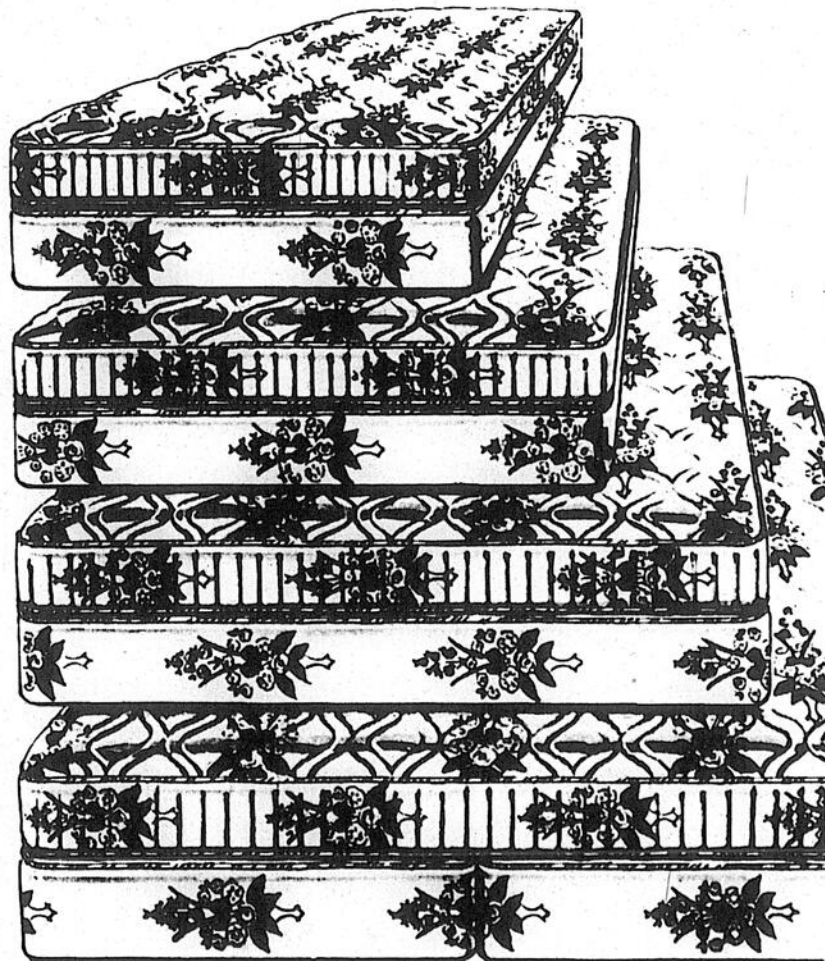

CHIRO G/A
15 ANS de garantie
(312 ressorts)

Simple Ens. matelas 39"	279,95\$
Double Ens. matelas 54"	335,00\$
Queen Ens. matelas 60"	480,00\$

ORTHO SPÉCIAL
10 ANS de garantie
(312 ressorts)

Simple Ens. matelas 39"	210,00\$
Double Ens. matelas 54"	260,00\$
Queen Ens. matelas 60"	340,00\$

LE REPOS
20 ANS de garantie
(510 ressorts)

Simple Ens. matelas 39"	355,00\$
Double Ens. matelas 54"	395,00\$
Queen Ens. matelas 60"	515,00\$

★ **Magasinez Maintenant!**

AMEUBLEMENT COMPLET

JEAN HOULE

951, DU COLLÈGE, BERTHIERVILLE (514) 836-4733

L'Écho • Le mercredi 5 juillet 1989

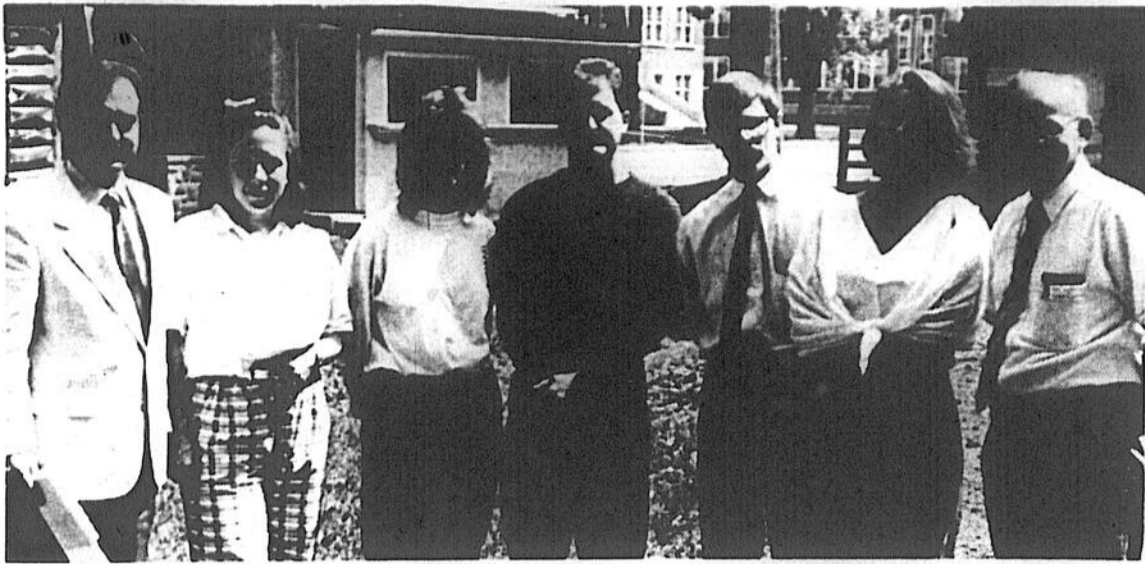

Photo Roger Desaulniers

Si le village Katimavik de Louiseville revit encore cette année, c'est grâce à l'implication de plusieurs personnes. Sur la photo, dans l'ordre habituel, Gérard Lefebvre (directeur de la Caisse de Louiseville), Sonia Rainville, Stéphanie Plante et Martin Beaulieu (animateurs), Réjean Lemay (directeur du Café-théâtre), Sonia Vallières (coordonnatrice) et Germain Lampron, conseiller municipal.

Une foule d'activités s'y dérouleront...

Ça va encore bouger cet été au village Katimavik de Louiseville

Comme c'est le cas depuis sa fondation, le village Katimavik de Louiseville va revivre encore une fois cet été. Une foule d'activités ont été mises sur pied et il devrait y en avoir pour tous les goûts.

Si des activités ont lieu encore une fois cet été, c'est surtout grâce au projet Défi-89 et à l'implication de MM. Jean-Jacques Plante et Réjean Lemay, qui ont bénéficié de l'appui des membres des conseils de la fabrique et de la ville de Louiseville.

Par Roger Desaulniers

Encore une fois, ce sont les artistes et les artisans locaux qui bénéficieront le plus de l'aménagement du site, puisque c'est pour eux que le village avait été créé, il y a quelques années.

Quelques expositions de peintures, ainsi que l'ouverture des kiosques spécialement pour y exposer les œuvres des personnes de notre région aideront sûrement à les faire connaître un peu mieux.

Aussi, si des artisans ou artistes désirent profiter des maisonnettes pour présenter leur produit à la population, ils sont priés de présenter une demande le plus rapidement possible.

Activités

Au nombre des activités prévues, on note que tous

les mardi seront consacrés aux jeunes de 6 à 12 ans. Ceux-ci pourront se divertir en prenant part aux activités organisées pour eux, comme des olympiades, une chasse au trésor, une visite à la ferme, Noël en juillet, une journée «sécurité», etc.

Le mercredi, ce sera le tour des adultes. Spécialement pour eux, les animateurs et animatrices du village ont pensé organiser des jeux comme «fais-moi un dessin», sans oublier les activités comme les épluchettes de blé d'inde, etc.

Au menu du jeudi, toutes sortes d'activités, pour la population en général.

Autobus

Plusieurs visites de gens de l'extérieur sont également prévues au cours de la prochaine saison. En effet, l'équipe d'animation s'attend à recevoir plusieurs groupes de gens qui viendront visiter en autobus.

Un étudiant, Martin Beaulieu, ainsi que deux étudiantes, Stéphanie Plante et Sonia Rainville, font partie de l'équipe d'animation qui est sous la responsabilité de Sonia Vallières.

Si vous désirez obtenir de plus amples informations au sujet des activités du village Katimavik de Louiseville cet été, on vous invite à composer le (819) 228-3128, entre 10h et 16h, du lundi au vendredi.

Au CLSC, on demande l'appui de la population

Selon les dirigeants du Centre local de santé communautaire (CLSC) Valentine-Lupien, quoi que puissent en penser certains gens, tous les indicateurs prouvent que notre territoire est actuellement en besoin de développement.

Selon eux, il est donc faux de croire que la région du comté de Maskinongé est actuellement en plein développement économique et plusieurs raisons motivent cette affirmation.

Par Roger Desaulniers

La stagnation et le peu de mobilité de la population, le taux de scolarité le plus bas de la région 04, ainsi que le taux combiné d'assistés sociaux, de chômeurs, de personnes au foyer le plus élevé de la région, démontrent une structure socio-économique

faible.

Le revenu moyen des travailleurs étant un des plus faibles de la région, le pourcentage de familles monoparentales très élevé et le taux de signalements élevé à la Protection de la jeunesse, sont également d'autres signes très révélateurs.

Per capita

On éprouve donc des
sulte à la page 11

FRAISES

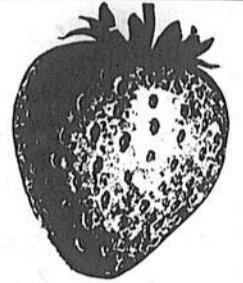

Venez
les cueillir
vous-même.

Aussi, fraises déjà cueillies
à notre kiosque.

Tous les jours de 8h00 a.m. à
8h00 p.m..
(819) 268-5394.

RÉJEAN ET NICOLE LACOMBE

2350, Rang Saint-Charles nord
Sainte-Angèle-de-Prémont
Toujours à 1/2 mille
du Domaine Feuille d'Érable

FRAISES

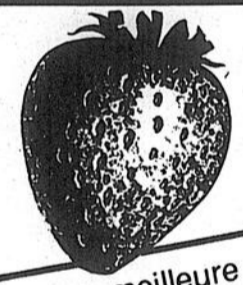

pour auto-cueillette
de 9 h 00 à 20 h 00
tous les jours.

Pour votre santé et pour vous assurer une meilleure
qualité de fraises, nos champs sont sous la surveillance
du «dépistage écologique».

Méritez-vous la chance de gagner un ensemble de patio
«Citadelle», valeur de 699 \$ ainsi que des bons d'achats
de 200 \$ et 100\$ au Centre de Piscine Citadelle.
Voir les détails du tirage à notre kiosque.

Pour commander vos fraises, téléphoner entre 9h 00 et
11 h 00 a.m.

Prière d'apporter vos contenants pour le retour.

Aussi, vendons des fraises fraîchement cueillies à notre kiosque.

À bientôt pour les framboises.

JACQUES ET LUCETTE LAFOND
2350, rue Camirand, Sainte-Angèle-de-Prémont
(S.V.P. suivre les indications routières)
(819) 268-5505

Le retour des beaux jours!

Super latex acrylique extérieur 114.00	25 ⁰⁰	UNE couche latex lustré extérieur acrylique 114.00	26 ⁰⁰	Email alkyde fini lustré extérieur 114.00	25 ⁰⁰	Apprêt d'extérieur latex, super-adhésif 114.00	24 ⁰⁰	Apprêt d'extérieur alkyde 114.00	24 ⁰⁰	Email à l'uréthane intérieur-extérieur 114.00	26 ⁴⁹	Email à plancher polyester, extérieur 114.00	22 ⁴⁹
----------------------------------------	------------------	----------------------------------------------------	------------------	-------------------------------------------	------------------	------------------------------------------------	------------------	----------------------------------	------------------	-----------------------------------------------	------------------	----------------------------------------------	------------------



avec les
peintures extérieures



laurentide

MAT
expert

Quincaillerie
Caron & Gagnon Ltée

171, avenue Dalcourt, Louiseville
(819) 228-2753 / 228-2754

Micheline Brousseau au village Katimavik

L'artiste peintre Micheline Brousseau exposera ses oeuvres et celles des élèves de son école louisvilloise, le jeudi 6 juillet prochain, sur les terrains du village d'artisanat Katimavik.

Cette exposition s'inscrit dans le cadre des activités régulières, mises sur pied par les responsables de l'animation au village, au cours de la prochaine saison estivale.

Par Roger Desaulniers

Au cours de l'exposition, qui aura lieu entre 10h et 16h, les gens pourront faire preuve de leurs talents en donnant quelques coups de pinceau sur une toile communautaire.

Mme Brousseau, qui sera sur place en compagnie d'autres artistes peintres de la région, pourra donner les conseils aux gens qui voudront faire leur marque sur ce tableau communautaire.

À la fin de la journée, le tableau communautaire sera tiré au sort parmi les gens qui auront fait leur part pour le peindre.

Autre toile

Toujours au cours de cette journée, une autre «toile collective» sera peinte, mais cette fois par Mme Brousseau et quelques-uns de ses élèves.

Donc, les gens qui ont le goût de l'art et, plus particulièrement de la peinture, pourront s'en donner à coeur joie, en se rendant sur les terrains du village d'artisanat Katimavik.

Outre la peinture, quelques activités se dérouleront au cours de la journée. Pour obtenir de plus amples informations au sujet de cette journée bien spéciale, on vous invite à composer le



Micheline Brousseau



Au CLSC...

suite de la page 10 problèmes à répartir équitablement les services aux trois points de services, soit ceux de Louiseville, de Saint-Alexis-des-Monts et de Saint-Paulin.

(819) 228-3128, pendant les heures normales d'affaires.

Contrairement au milieu urbain, où la population réside dans une superficie restreinte, le milieu rural, pour avoir

droit à la même accessibilité, doit déployer plus d'efforts, dépenser plus d'argent et fournir plus de temps.

En calculant un taux «per capita» égal, l'investissement par personne par le MSSS pour notre territoire de CLSC est de 48\$, comparativement aux CLSC de la région 04, implantés avant 1980, dont le taux

s'élève à 88\$. Au CLSC d'Autray, ce taux, en 1986, était de 119\$, présentant un écart très important.

Mobilisation

Le CLSC devrait être un outil de développement pour la région. «Où est la logique pour l'État de donner un CLSC pauvre dans une région pauvre», se de-

mandent les membres du conseil d'administration du CLSC Valentine-Lupien.

L'orientation du CLSC étant de privilégier des services de santé de base à Saint-Paulin et Saint-Alexis-des-Monts, il devra couper des postes, donc des services dans d'autres secteurs, comme celui de Louiseville.

«Nous sommes conscients que la population va se mobiliser pour avoir la même chose que dans les autres régions: jusqu'à maintenant, le ministre a fait des démarches avec nous et nous sommes confiants que sa complicité dans celle-ci nous donnera des résultats», ajoutent-ils.

L'opération décrite aux présentes ne constitue pas une offre publique d'achat des actions ordinaires de La Financière Entraide-Coopérants Inc. Les achats seront faits conformément aux règles et politiques de la Bourse de Montréal, suite à une offre d'achat faite sur le parquet de la Bourse de Montréal par Lévesque Beaubien Geoffrion Inc. Nous conseillons aux actionnaires de consulter leur propre courtier en valeurs mobilières ou de s'adresser à Lévesque Beaubien Geoffrion Inc. pour obtenir de plus amples renseignements.

Prise de participation additionnelle du Fonds de solidarité des travailleurs du Québec (F.T.Q.) dans le capital-actions de La Financière Entraide-Coopérants Inc. à un prix de 2,25 \$ l'action

Le Fonds de solidarité des travailleurs du Québec (F.T.Q.) (le «Fonds») désire augmenter sa détention dans le capital-actions de La Financière Entraide-Coopérants Inc. (la «Financière») en achetant une participation additionnelle pouvant atteindre jusqu'à un maximum de 19% des actions ordinaires émises et en circulation de la Financière. Selon les plus récentes informations disponibles, environ 40 716 279 actions ordinaires de la Financière sont présentement émises et en circulation. Sur la base de ces données, le Fonds cherche à acheter au comptant jusqu'à 7 735 000 actions ordinaires de la Financière à un prix de 2,25 \$ l'action. Le Fonds détient présentement environ 0,58% des actions ordinaires de la Financière.

Afin d'effectuer cette opération, le Fonds a retenu les services de Lévesque Beaubien Geoffrion Inc. qui fera une offre sur le parquet de la Bourse de Montréal pour acheter, pour le compte du Fonds, à partir de 9h30 (heure de Montréal) le jeudi 6 juillet 1989, toute action offerte à un prix de 2,25 \$ l'action. Lévesque Beaubien Geoffrion Inc. achètera au fur et à mesure toutes les actions disponibles jusqu'à la première des deux dates suivantes: i) la date à laquelle le Fonds aura acquis une participation additionnelle d'un maximum de 19% des actions ordinaires de la Financière alors en circulation, ou ii) le vendredi 21 juillet 1989, à 16h00 (heure de Montréal), à moins que le Fonds ne prolonge l'opération. À ce moment, l'offre d'achat sur le parquet de la Bourse de Montréal sera retirée et, en conséquence, Lévesque Beaubien Geoffrion Inc. n'achètera plus et n'acceptera plus de prendre en livraison les actions ordinaires déposées aux termes de l'opération, et retournera immédiatement tous les autres certificats ou documents aux porteurs.

Le capital-actions de la Financière comprend également sept séries d'actions privilégiées, de catégorie B, dont environ 367 000 sont présentement émises et en

circulation. Les caractéristiques de ces actions privilégiées prévoient qu'elles sont échangeables en actions ordinaires, au gré de leur porteur, au cours d'une période de 30 jours à compter du 5 juillet 1989. Si les porteurs se prévalent de ce droit d'échange et obtiennent des certificats d'actions ordinaires avant l'expiration de l'offre d'achat faite sur le parquet de la Bourse de Montréal pour le compte du Fonds, ils pourront profiter de cette offre d'achat de la manière prévue aux présentes. Près de 4 650 000 actions ordinaires additionnelles de la Financière pourraient être émises si toutes ces actions privilégiées, de catégorie B, étaient échangées par leurs porteurs, augmentant d'autant le nombre total d'actions ordinaires en circulation de la Financière et le nombre d'actions ordinaires que pourrait acheter le Fonds dans le cadre de cette opération, sous réserve du même maximum de 19% des actions ordinaires en circulation.

À partir du moment où la participation du Fonds aura atteint 10% des actions ordinaires de la Financière alors en circulation, le Fonds satisfera aux exigences de divulgation applicables en vertu de la Loi sur les valeurs mobilières (Québec) et diffusera les communiqués de presse requis à chaque augmentation de 2% de sa participation dans la Financière.

Un porteur d'actions ordinaires de la Financière qui veut profiter de l'opération décrite aux présentes peut utiliser les services de Lévesque Beaubien Geoffrion Inc. pour vendre ses actions ordinaires ou s'adresser à son propre courtier en valeurs mobilières.

Les frais de courtage reliés à la vente des actions ordinaires de la Financière seront à la charge des porteurs. Lévesque Beaubien Geoffrion Inc. a informé le Fonds qu'elle chargera aux porteurs une commission uniforme de 0,05 \$ par action déposée à ses bureaux en réponse à l'offre, peu

importe le nombre d'actions vendues. De plus, Lévesque Beaubien Geoffrion Inc. paiera comptant les actions ordinaires sur livraison des certificats dûment endossés à ses bureaux. Le porteur qui a confié à son courtier en valeurs mobilières la garde de ses certificats d'actions ordinaires de la Financière n'est pas requis de livrer ses certificats à Lévesque Beaubien Geoffrion Inc. pour profiter de l'offre d'achat; il doit simplement aviser son courtier de le faire pour son compte.

Le mode de livraison des certificats représentant les actions ordinaires de la Financière est aux choix et risques du porteur déposant. À cet égard, Lévesque Beaubien Geoffrion Inc. recommande que ces certificats soient livrés en mains propres à ses succursales. Ce mode de livraison permettra au porteur de confirmer la vente de ses actions et d'en recevoir le paiement immédiatement. Si les certificats sont expédiés par la poste, l'utilisation du courrier recommandé est conseillée. Pour les porteurs qui ne sont pas des clients réguliers de Lévesque Beaubien Geoffrion Inc. et qui transmettent à Lévesque Beaubien Geoffrion Inc. leurs certificats par la poste, la date de réception constituera la date à laquelle ces actions ordinaires seront considérées pour fins d'achat par Lévesque Beaubien Geoffrion Inc. dans le cadre de l'opération.

NOUS RECOMMANDONS AUX ACTIONNAIRES DE VENDRE LEURS ACTIONS DANS LE CADRE DE L'OPÉRATION ANNONCÉE PAR LE FONDS. LE PRIX D'OFFRE DE 2,25 \$ L'ACTION EXCÈDE PAR ENVIRON 32% LE COURS DES ACTIONS ORDINAIRES DE LA FINANCIÈRE AU MOMENT DE L'ANNONCE DE L'OFFRE.

Lévesque Beaubien Geoffrion Inc. recevra une rémunération pour les différents services qu'elle rend au Fonds relativement à l'opération décrite aux présentes.

LÉVESQUE BEAUBIEN GEOFFRION INC.

550, rue Bonaventure
Trois-Rivières (Québec)
G9A 2B5
(819) 379-0000
Pierre Duguay

Deux entreprises investissent 600 000\$ dans l'avenir de Louiseville



Photo Pierre Bellemare
Les travaux d'agrandissement du garage Louiseville automobiles seront terminés pour les vacances de la mi-juillet.

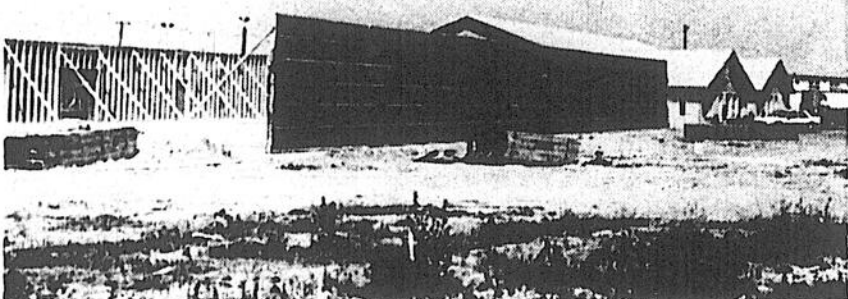

Photo Pierre Bellemare
Ateliers Centre du Québec et une industrie spécialisée dans le meuble modulaire s'installeront dans la nouvelle bâtisse construite par Gestion C.R. Brisette.

Par Pierre Bellemare

C'est reparti pour le secteur commercial sur le territoire de Louiseville. Au cours des dernières semaines, après une accalmie de quelques mois, deux entreprises ont mis de l'avant des projets d'investissement totalisant quelque 600,000\$, démontrant clairement leur confiance en l'avenir de la nouvelle ville.

Cet énoncé a d'ailleurs été confirmé par MM. Normand Lessard, secrétaire et directeur général de Louiseville automobiles Itée; et Robert Brisette, de Gestion C.R. Brisette, que L'ÉCHO a rencontré vendredi dernier.

Contenu

Les deux hommes ont accepté de dévoiler le contenu de leurs projets.

Pour un, M. Lessard a signalé que c'est dans le but de donner un meilleur

service à la clientèle que quelque 5,000 pieds carrés sont ajoutés au garage du Boulevard Ouest.

Les ateliers de mécanique et de débosselage seront prolongés, une nouvelle chambre de peinture sera ajoutée et les bureaux seront réaménagés.

Trois emplois permanents seront créés à la faveur de cet investissement de l'ordre de 400,000\$ (bâtisse et équipement).

Les travaux de construction

seront terminés tout juste avant les deux dernières semaines de juillet, période de vacances annuelles pour la majeure partie des gens.

Pour leur part, les frères Robert et Clément Brisette compléteront en août la construction d'une deuxième bâtisse commerciale et industrielle sur la rue Dalcourt; tout juste à côté de celle érigée l'automne dernier.

L'immeuble disposera d'une superficie de plancher de 8,600 pieds carrés et accueillera deux locataires. Ateliers Centre du Québec et une industrie spécialisée dans le meuble modulaire y aménageront.

L'investissement totalise 200,000\$.

En mai

Outre ces deux importants projets d'investissement, d'autres travaux ont aussi été réalisés au cours du mois de mai dans le grand Loui-

seville.

Un total de 35 permis ont été accordés au cours de ce mois, représentant un investissement global de près de 900,000\$.

La majeure partie de ce moment a été consacrée à ce qu'on appelle le secteur de la construction neuve.

Ainsi, si l'on excepte les deux dossiers précités, la nouvelle ville de Louiseville compte également sur son territoire un nouveau duplex, trois nouvelles résidences unifamiliales et une étable.

Le reste des permis de la même catégorie a trait à l'installation d'une enseigne, à l'aménagement d'un bar-terrasse à un restaurant, à l'installation d'une clôture et d'une galerie et à la construction de sept garage, abri d'auto ou remises.

Du côté de la rénovation, plusieurs permis touchent la réfection de la toiture de différents édifices.

A Trois-Rivières
du
28 juin au 26 août



LA DÉPRIME!

BENOÎT DAGENAIS
SYLVIE-MARIE GAGNON
SYLVIE POTVIN
GHISLAIN TREMBLAY
CHARLES VINSON

une comédie de
DENIS BOUCHARD • RÉMY GIRARD
RAYMOND LEGAULT • JULIE VINCENT

dans une mise en scène de
DENIS BOUCHARD et RÉMY GIRARD

5 comédiens, 50 personnages, 1 heure 30 de rires ininterrompus

Mercredi, jeudi, vendredi à 20 h 00 - 16,00\$
Samedi à 19 h 00 et 22 h 00 - 17,00\$
(Frais de service en sus, 1,00 \$ par billet)
Réservez tôt (819) 380-9797

SALLE
J. ANTONIO-
THOMPSON

PELLIX
SALLE DE
SPECTACLES
DE L'ANNEE

GRANDE VENTE ESTIVALE

Bon Choix
COUPONS
au
KILO

75%
de rabais

30% à 60%

de rabais
sur tous nos tissus de
saison (au mètre) en magasin

Fermé le samedi à MIDI pour les mois de Juillet et Août

Boutique

LIETTE COUPONS

1289, boul. Saint-Laurent Est, Louiseville
(voisin de City Auto) (819) 228-2143
Ouvert tous les lundis

spécial
324,99\$
 (réservoir inclus)
 Modèle PNB 1/3 HP
LAUNIER LTÉE
 TROIS-RIVIERES-QUEST
 5825, boul. Royal (819) 375-7771

LA PAGE À ROGER



DESAULNIERS

PÉLISSIER
RÉFRIGÉRATION

Stéphane Brousseau
ÉQUIPEMENTS NEUFS OU USAGÉS
 Pour Épiceries — Boucheries — Dépanneurs
 1-800-567-8646

ON PARLE DE VOUS

Afin de venir en aide à ceux qui, en fin de semaine dernière, se sont livrés au sport favori annuel des québécois, soit le déménagement, voici une liste partielle de gens ou organismes que vous devez aviser de votre **changement d'adresse**: régie de l'assurance maladie, l'impôt fédéral, l'impôt provincial, le supplément de revenu de travail, l'indemnisation des accidents d'automobiles, les permis de conduire, l'immatriculation d'automobiles, les allocations familiales provinciales, les allocations familiales fédérales, l'aide sociale, l'assurance chômage, la régie des rentes du Québec, les allocations de maternité du Québec, la commission des accidents du travail, la sécurité de la vieillesse, le certificat du chasseur, les obligations d'épargne du Canada, les obligations d'épargne du Québec, la société canadienne des postes, l'Hydro-Québec, la compagnie de téléphone, le cablodistributeur, les compagnies d'assurance (vie, automobile, feu, vol), la compagnie d'huile ou de gaz, l'employeur, le syndicat, les institutions bancaires, les compagnies de crédit, les maisons d'enseignement, les abonnements aux journaux ou revues, les parents, les amis, les associations, les clubs, le médecin, le dentiste, l'optométriste, le notaire, l'avocat, la bibliothèque, etc. Maintenant que vous avez fini de vous installer, aussi bien aviser tout le monde, hein!

ous est-il déjà arrivé de penser à toutes sortes de choses, à l'exception de celle que vous êtes en train de faire? C'est ce qui est arrivé à quatre golfeurs, lors du tournoi de golf de la Sûreté du Québec de Louiseville, vendredi dernier. Imagi-

nez-vous donc que les quatre membres du foursome étaient tous convaincus d'être rendus au trou numéro 10, alors qu'ils se trouvaient bien installés sur le départ du trou numéro quinze. Par chance que d'autres joueurs les ont avisés, sinon ils auraient frappé leur balle tous les quatre de cet endroit. Vous voulez connaître les quatre distraits? Il s'agissait de **Claude Paillé, Guy Ménard, Robert Brissette** de Louiseville, ainsi que Réjean Allard de Saint-Paulin...

Comme ça arrive chaque année, **Albert Lavaute** ne pouvait plus prononcer un seul mot au lendemain du tournoi de golf de la Sûreté du Québec de Louiseville. Est-ce qu'il aurait trop parlé, parlé trop fort ou manqué d'assurance? On ne sait pas! La seule façon de savoir pourquoi il a tant parlé, ce serait peut-être le lui demander personnellement lorsque vous le rencontrerez!

Pendant qu'on y est, aussi bien continuer dans le domaine du golf. Encore une fois, on se doit de vous parler, cette semaine, de **Denise Denis**. Vous voulez savoir ce qu'elle a fait la semaine dernière? Après une ronde de golf, elle a pris un bon «lunch» au restaurant du club et, si on ne l'avait pas avisée, elle aurait simplement quitté les lieux sans payer sa facture. Imaginez-vous donc qu'elle l'avait oublié, tout simplement. Un moyen comme un autre pour faire parler d'elle dans cette chronique, hein Denise!

Une erreur s'est glissée dans le texte sous une photo, dans une récente édition. Il aurait alors fallu lire que les jeunes **François et Caroline Généreux** et non pas François et Ca-

roline Guevremont, avaient suivi des cours à l'école de peinture de **Mme Francine Laurin** de Maskinonge au cours de la dernière saison et avaient exposé leurs oeuvres au public dans la salle de la sacristie...

Renée Lesage, employée au restaurant Chez K-Rine de Louiseville, est une personne prudente. S'apercevant, il y a quelques semaines, qu'une clef de la caisse enregistreuse traînait sur le comptoir, elle a décidé de la placer en sécurité. Lors de la dernière panne de courant, les autres serveuses, voulant ouvrir la caisse enregistreuse, ont cherché la fameuse «clef de sécurité» que Renée avait bien serrée... dans la caisse!

Saviez-vous que de nos jours, avoir un toit au dessus de la tête, de la nourriture la table et des vêtements dans ses tiroirs, gruge un peu plus du tiers (37%) du budget de la famille moyenne. Il y a quarante ans, la famille urbaine moyenne devait dépenser les deux tiers de ses revenus totaux (65%) à ces premières nécessités de base...

L'association des familles Héroux désire rappeler à ses membres que le grand rassemblement des familles se tiendra, cette année, les 11, 12 et 13 août prochains, à Royn-Noranda. Entre temps, la section de Montréal invite les membres intéressés et amis à une journée au stade olympique, comprenant visite guidée, funiculaire et baseball. Cette journée aura lieu le 17 septembre prochain et les intéressés doivent réserver avant le 20 juillet, en composant le (514) 655-9694 ou le (514) 722-4793...



Parmi les activités reliées au tournoi de balle donnée de Saint-Sévère, il y eut, en fin de semaine dernière, un méchoui qui a réuni plusieurs centaines de personnes. Parmi les personnes qui y ont participé, il y avait MM. Paul-Émile Gélinas (président), Paul Desaulniers (responsable), André Rancourt (représentant du ministre Yvon Picotte) et Jacques Villemure (lieutenant-gouverneur).

EN BREF...

La loi sur le patrimoine familial, depuis le temps qu'on en parlait, est officiellement entrée en vigueur samedi dernier, le 1er juillet 1989.

La loi 146 sur l'égalité économique des époux, rend obligatoire le partage de certains biens entre conjoints au mo-

ment d'un divorce ou d'une séparation.

Seule l'application des dispositions prévues à la loi concernant les régimes de retraite sera retardée à plus tard, probablement au 1er janvier prochain.

La loi 146 a été adoptée dans la controverse la

semaine dernière, au dernier jour de la session parlementaire, à l'Assemblée nationale et après plusieurs amendements réclamés par l'entourage du premier ministre Robert Bourassa.

La loi crée un patrimoine familial parta-

geable moitié-moitié à la dissolution du mariage et constitue exclusivement des résidences principales et secondaires, des meubles, des voitures et des régimes de retraite, privés ou publics, acquis par un ou l'autre des conjoints au cours du mariage.

LA VEDETTE DE LA SEMAINE



Nancy Noël, préposée à l'accueil, lors du méchoui organisé par le club Optimiste de Saint-Sévère.

Voitures d'occasion
en spécial
cette semaine

Les 25 ans de Paillé...
Un symbole de fiabilité!
...et ça ne fait que commencer!

AUTOMOBILES PAILLÉ Inc.
711, boul. Saint-Laurent Ouest, Louiseville
(819) 228-2783



Louiseville adopte le règlement pour le prolongement de la rue Saint-Marc

La machine est officiellement en route pour la concrétisation d'un deuxième axe nord-sud au centre-ville de Louiseville. Le règlement décrétant une dépense maximale de 225,000\$ pour la réalisation des travaux a été adopté à la séance régulière du lundi 26 juin dernier et il sera soumis à l'adoption des électeurs-proprétaires au cours des prochaines semaines.

Tout semble donc mener vers l'aboutissement du dossier amorcé il y a déjà un bon bout de temps et concernant le prolongement vers le sud de la rue Saint-Marc, qui prend actuellement fin à la rue Saint-Laurent (route 138).

Par Pierre Bellemare

Par contre, l'absence, lors de la séance régulière du 10 juillet prochain, de la signature d'une lettre d'entente entre la compagnie Chemise Empire (dont une partie du terrain est touchée) et la ville, pourrait stopper le cheminement du dossier.

Le même sort sera aussi réservé au projet si la ville n'a pas reçu à ce moment de lettre de M. Gilbert Saint-Laurent du ministère des Transports (qui a réalisé l'étude sur l'éventualité de construire un deuxième pont sur la grande rivière Du-Loup) confirmant la

valeur du dossier.

Ainsi, si l'une ou l'autre, ou ces deux conditions ne sont pas remplies, le règlement deviendra nul, tel qu'il a été décidé à la rencontre du 26 juin.

En contre-partie, le processus se poursuivra et le règlement sera soumis aux électeurs-proprétaires. Un total de 619 personnes devront signer le registre pour qu'un référendum ait lieu sur le projet.

Sinon, on cheminera vers la réalisation des travaux qui feront que la rue Saint-Marc passera en majeure partie sur les terrains de la quincaillerie Caron et Paquin.

Ce commerce relocalisera ses installations à proximité et un autre édifice commercial, dont de maigres détails ont été rendus publics le lundi 26 juin, viendra s'y ajouter.

On parle d'un investissement dépassant le cap du million de dollars.

Une solution aux problèmes de circulation?

(P.B.) À prime abord, le projet de réalisation d'un deuxième axe nord-sud au centre-ville de Louiseville fait l'affaire des gens du ministère des Transports du Québec. On le considère intéressant au niveau du règlement des problèmes de circulation dans ce secteur de la ville.

Selon M. Benoit Bouchard, ingénieur-divisionnaire du ministère des Transports du Québec, que les élus de la municipalité ont rencontré il y a quelques semaines, ce projet est une solution au problème du trafic intense.

Étude

Il a fait cette affirmation, comme il leur a rappelé, sans avoir en mains les données de l'étude réalisée par M. Gilbert Saint-Laurent sur l'éventualité de construire un deuxième pont sur la grande rivière Du-Loup.

Des chiffres sur la circulation des véhicules sont inclus à ce document.

Son avis

Dans ce cadre, la ville

a récemment expédié une lettre à M. Saint-Laurent afin d'obtenir son opinion sur le projet.

Datée du 9 juin, la lettre n'avait pas encore eu de réponse, lors de la séance régulière du 26 juin.

Dans ce cadre, le conseiller Paul Diamond a mentionné qu'il préférerait, avant d'aller plus loin, avoir en mains une lettre d'un intervenant du ministère des Trans-

ports ou d'une firme privée certifiant que le projet ne nuira pas à la circulation sur la rue Saint-Laurent.

Du même souffle, il a avisé ses conseillers et confrères qu'il votera contre le projet tant et aussi longtemps qu'il n'aura pas un tel document en mains.

Au cours de l'échange, il a également fait état qu'il demandait depuis un an et demi une étude sur la circulation au centre-ville mais que cet examen n'a pas encore été mis en route et qu'il aurait pu être utile dans le présent cas.

Les discussions se sont

poursuivies durant quelques minutes pour enfin en arriver à un même point de vue, soit mettre le projet de l'avant si le protocole d'entente est signé avec Chemises Empire et si la lettre de M. Gilbert Saint-Laurent est positive quant au projet.



C'EST LE TEMPS DES FRAISES DANS LANAUDIÈRE

MOI, JE ME LES PROCURE CHEZ UN DES PRODUCTEURS ACCRÉDITÉS SUIVANTS:

PRODUCTEURS	FRAISES	FRAMBOISES
Pierre Mercille 1095, rang Lépine SAINT-LIGOURI (514) 756-2982 (1/2 km du stade de balle)		X hâtive tardive
Framboiseraie R. Caron 71, Grane Côte Est LANORAIE (514) 887-7643 (Bord du fleuve à la sortie Est de Lanoraie)		X hâtive
Lise Sarrazin 132, rang Ste-Catherine SAINT-JEAN-DE-MATHA (514) 886-5179 (Près du Pain de Sucre)		X hâtive tardive
Jean-Luc Leblanc 2235, Bas de l'Église SAINT-JACQUES (514) 839-2956 tardive (À 1 mille du village, vers Sainte-Marie-Salomé)	X hâtive	
André Racotte 800, rang Rivière Sud SAINT-ROCH-L'ACHIGAN (514) 588-2087 (Près de la Route 25)	X hâtive	X hâtive
La Taille de Fraises Mme Denise Auclair, prop. 41, rang Saint-Henri (514) 588-1530 tardive LAVALTRIE (1ère maison du rang Saint-Henri, près de la route 31 pour Joliette).		X hâtive
Gaëtan Bonin 571, Petit-Bols d'Autray LANORAIE (514) 836-3611 (Mi-chemin entre Berthier et Lanoraie)	X hâtive tardive	X tardive
Léon Dutil 2272, Lavérendrye MASCOCHE (514) 474-5569 Ferme France et Marcel Lebeau 2789, Saint-Henri MASCOCHE (514) 474-4436 (Route 25 N., sortie 30)	X hâtive X hâtive tardive	X hâtive X hâtive
Marcel Gagnon et Fils 2040, Des Continuations SAINT-JACQUES (514) 839-3329 (À 2 km de la 158)		X hâtive tardive
Les Fermes Rivest Bourgeois Inc. 1873, chemin Forest RAWDON (514) 834-6485 (Chemin du Golf de Montcalm Saint-Ligouri)	X	
Ferme André Cormier 160, rang l'achigan L'ASSOMPTION (514) 589-5019 (Sortie 108, autoroute 40)	X hâtive tardive	
Ferme Gérard Thiffault 381, Point du Jour Sud LAVALTRIE (514) 586-1624 (Rang en face du Roi de la Patate)	X hâtive tardive	X hâtive tardive
La Ferme Perron (Richard et Francine Perron) 2487, rang Saint-Jacques SAINT-JACQUES (514) 839-6706 (2 km de la Route 158)	X hâtive tardive	hâtive tardive
Yves Leblanc 3577, rang Kildare RAWDON (514) 834-4129	X hâtive	

NOTE: Hâtive: fraise traditionnelle telle la Red Coat en début de saison.
Tardive: fraise plus sucrée comme la Bounty après saison, c'est-à-dire juillet avancé.

Ag Agriculture, Pêcheries et Alimentation



14 L'Écho • Le mercredi 5 juillet 1989



SERGE LAQUERRE FLEURISTE Inc.

264, av. Saint-Laurent, Louiseville (819) 228-9131



Loto-Québec expose à Berthier

Du 9 au 21 juillet, le public pourra venir admirer les gravures de Mme Janine Leroux-Guillaume qui seront exposées en la chapelle des Cuthbert. La chapelle est maintenant ouverte tous les jours de 10h à 18h.

Mme Janine Leroux-Guillaume est née à Saint-Hermas en 1927. En plus de pratiquer son art, elle fut, de 1955 à 1988, professeur de gravure sur bois et d'arts plastiques principalement à Montréal où elle ouvra à la commission scolaire, à l'École des Beaux-Arts, au Cégep du Vieux-Montréal et à l'Université du Québec.

Expositions

Ses oeuvres furent en montre dans plus de cent expositions individuelles, collectives ou itinérantes au Québec, au Canada et à l'étranger dont au Musée d'art moderne et à la Bibliothèque nationale de Paris.

M. Laurier Lacroix résume ainsi sa carrière et son oeuvre: «Les 28 estampes de Janine Leroux-Guillaume, de 1954 à 1988, présentées ici en Florilège, témoignent de sa production en gravure sur bois et sur métal et de l'originalité de sa place comme artiste au Québec. Après ses études à l'École des Beaux-Arts de Montréal (1949-1954) et un stage de travail en atelier avec Albert Dumouchel, Janine Leroux se rend à Paris, en 1959, à l'atelier Lacourrière. De retour à Montréal, elle guide plusieurs étudiants à son atelier, à l'UQUAM et au Cégep du Vieux-Montréal. Les images qui forment son univers plastique semblent surgir de façon organique du morceau de bois ou de la surface métallique qui les impriment. Elle reprend à l'infini les hachures ou les incisions qui lui permettent de faire surgir ce qui se cache sous les surfaces. Les formes végétales enchevêtrées ont une densité et une profondeur qui témoignent de la grande connaissance de son métier et de la complicité qu'elle entretient avec son imprimeur, Pierre Guillaume.»

Loto-Québec, qui a acquis ces oeuvres en 1988, est fier de rendre hommage à une grande artiste du Québec, en présentant ce Florilège signé Janine Leroux-Guillaume à Berthierville.

Selon Jean Gagnon Les organismes de Saint-Gabriel manquent de concertation

Par Maryse Lafrenière

Le conseiller gabriellois Jean Gagnon croit toujours que les organismes du milieu manquent de concertation.

M. Gagnon en est venu à cette révélation après avoir constaté que deux organismes avaient fait des demandes de subventions à la ville en vue des festivités de la Fête nationale.

Concertation

On sait que la Chambre de Commerce Brandon et Radio Nord-Joli ont organisé chacun de leur côté des activités cette année afin de souligner l'événement.

«On a été surpris de constater qu'il y avait cette année deux fêtes de la Saint-Jean organisées en même temps. On peut se demander à ce moment là où est la concertation,» a-t-il convenu.

M. Gagnon a précisé qu'il n'était pas logique de mettre en place une table de concertation dans le milieu pour en-

suite repartir chacun de son côté. «On parle de concertation et on ne peut même pas s'accorder pour organiser les fêtes de la Saint-Jean,» a-t-il dit, un peu déçu.

Pour le conseiller, il importe que les organismes montrent l'exemple et se concertent afin d'éviter de rester chacun dans son coin.



Photo Maryse Lafrenière
Jean Gagnon

Panasonic

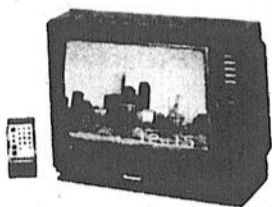

PC - 20S49R
Télé couleur portable de 48 cm (20 po) diag.

- Accès à 119 canaux et télécommande à 19 fonctions
- Affichage à l'écran
- Cabinet fini noir

529,95\$

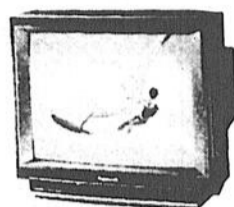

PC - 21S85S
Récepteur télé/écran témoin de 51 cm (21 po) diag.

- Accès à 119 canaux et télécommande à 22 fonctions
- Réception stéréo multivoie avec 2 haut-parleurs (2Wx2)
- Affichage à l'écran
- Prises d'entrée audio/vidéo régulier 879,95\$

SPÉCIAL
799,95\$

Economisez 80\$

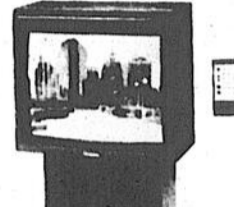

PC - 28S71S
Télé console de 66 cm (28 po) diag.

- Accès à 119 canaux et télécommande à 21 fonctions
- Affichage à l'écran
- Réception stéréo multivoie avec 2 haut-parleurs de 13 cm x 18 cm (5 po x 7 po) (2W x2)
- Prises d'entrée audio/vidéo
- Prise de sortie audio à niveau variable
- Prise de haut parleurs externe

1 149,95\$

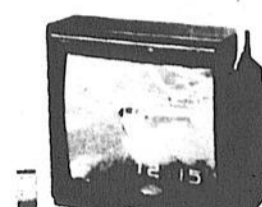

PC - 28S69R
Récepteur télé/écran témoin de 66cm (28 po) diag.

- Accès à 119 canaux et télécommande à 20 fonctions
- Affichage à l'écran
- Prises d'entrée audio/vidéo

SPÉCIAL
949,95\$

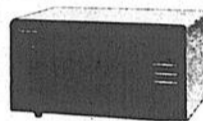

NN-5558
Four micro-ondes avec commandes au poids et réchauffage automatique.

349,95\$



NN-5858 Genius
Four micro-ondes avec programmes auto-senseur et décongélation au poids.

429,95\$



NN-6458
Four micro-ondes de format familial - Dispositif «Future Wave» avec plateau rotatif - Décongélation automatique au poids - Puissance de 700 watts à niveau variable

449,95\$



NN-6558
399,95\$
(photo non conforme)



PV 4841
- 4 têtes,
- H.F.
- Contrôle à distance sans fil
- Programmation à l'écran.

SPÉCIAL
699,95\$

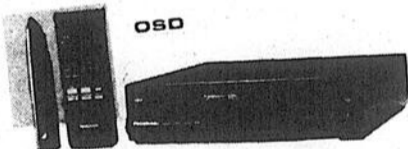

PV 2812
- BAR CODE -
- Contrôle à distance sans fil
- Programmation à l'écran 4 émission/1 mois

SPÉCIAL
479,95\$

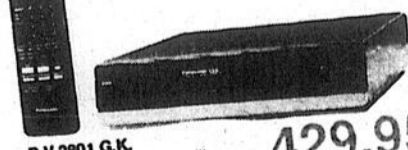

PV 2801 G.K.
- Télécommande sans fil
- programmation à l'écran

429,95\$

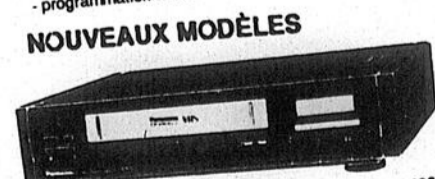

PV 2900
479,95\$
(photo non conforme)

PV 4841
749,95\$
(photo non conforme)

PV 4860
Télécommande intelligente
899,95\$

Club **VIDÉO** de Berthier inc.

Les Galeries
Berthier
(514) 836-2911

C'EST
BEAUCOUP
PLUS QUE
DU VIDÉO.

Caméra vidéo



OmniMovie VHS

PV 520
1 999,95\$

- 3 LUX
- 525 lignes de définitions sur enregistrement
- Focus 8.1
- F1.2 avec commande du diaphragme auto manuel

Comprenant
- Etui de transport
- Lumière d'enrichissement
- Micro antivert

TÉLÉPHONES



KX-T 2204
Blanc ou rose
65,\$



KX-T 3000
Avec interco, mains libres
269,95\$



KX-T 3800-5
139,95\$



A 229,95\$

Aussi disponible:
- Répondeur téléphonique
- Système téléphonique intégré à deux lignes,
MODÈLE KX-T 3135

Radio Portatif à partir de
89,95\$

Baladeur (Walkman) à partir de
39,95\$

Deuxième gala de l'entreprise dans la MRC de Maskinongé

Retentissant succès l'an dernier, à sa première édition, le gala de l'entreprise de la MRC de Maskinongé sera répété cette année. Les entreprises de toutes sortes du territoire pourront se mesurer les unes ou autres et voir leur initiative et leur dynamisme couronnés par un trophée -Harfang-.

Une catégorie a aussi été réservée pour les corporations à but non-lucratif de la MRC de Maskinongé lors de ce gala auquel on a donné comme thème -Un événement de haute volée-.

Par Pierre Bellemare

Le gala sera sous la présidence d'honneur de M. Yves Duchesne, président de Duchesne et fils d'Yamachiche (et non pas de Me Luc Levasseur comme nous l'avons erronément annoncé la semaine dernière).

Une initiative de la Chambre de Commerce de la MRC de Maskinongé, l'événement est sous la supervision de Mme Johane Bouchard.

Outre ces deux personnes, les autres membres du comité organisateur sont Mme Pascale Lacombe (agente de communication), et MM. Serge Beaudoin (président de la Chambre de Commerce), Daniel Gélinas (président de Tecnom consultants), Albert Lavaute (conseiller d'assurances générales des Caisses Desjardins), Guy Lessard (directeur de la Banque Nationale de Louiseville), Luc Levasseur (notaire de Masson et Levasseur), Robert Séguin (superviseur des services de l'emploi par intérim du Centre d'emploi du Ca-

nada de Louiseville), Daniel Trahan (directeur du groupe de soutien aux initiatives-jeunesse du bassin Maskinongé) et Pierre Tremblay (directeur de la Financière de Louiseville).

Neuf catégories

Au total, comme il a été expliqué en conférence de presse, mercredi dernier, à l'Hôtel de ville de Louiseville, les intervenants économiques de la MRC de Maskinongé pourront être sur les rangs de l'une ou l'autre des neuf caté-

gories au programme.

L'an passé, il y en avait 17. On les a remaniés pour mieux souligner le caractère distinctif de la région, comme l'a précisé M. Daniel Trahan, membre du comité organisateur.

Trois sont à caractère sectoriel. Ce sont celles de l'entreprise de production, l'entreprise de service et l'entreprise de détail.

Les autres sont celles de l'innovation, de l'entreprenariat, de la corporation sans but lucratif, de l'entreprise familiale, de l'entreprise agro-alimentaire et, bien sûr, de l'entreprise de l'année.

Dans ce dernier cas, toutes les entreprises inscrites au gala seront d'office candidate à ce

trophée. Elles devront toutefois être finalistes dans au moins une catégorie pour être éligibles au -Harfang- de l'entreprise de l'année.

Les entreprises devront remplir un questionnaire (qui leur sera expédié) pour soumettre leurs candidatures qui seront analysées par un jury dont le président sera M. Claude Lortie.

La date limite pour l'envoi de ce document a été fixée au 20 octobre.

Les noms des finalistes seront dévoilés au cours de la semaine du 30 octobre tandis que la remise des prix -Harfang- (oeuvre du sculpteur Raymond Massicotte de Charette) s'effectuera le 11 novembre, au restaurant Le Coq des Prés de Louiseville.



Les détails de la deuxième édition du gala de l'entreprise de la MRC de Maskinongé ont été dévoilés en conférence de presse, mercredi dernier. Dans l'ordre habituel, MM. André Rancourt (représentant du député-ministre Yvon Picotte), Yves Duchesne (président d'honneur), Mme Johane Bouchard (superviseuse du gala) et Serge Beaudoin (président de la Chambre de Commerce régionale de Louiseville).

Photo Pierre Bellemare

Un «bien-cuit» pour souligner les 25 ans de service de Ghislain Lessard à la ville de Louiseville

Par Pierre Bellemare

Habitué à bien préparer et à bien cuisiner ces dossiers, le directeur Ghislain Lessard de la ville de Louiseville sera -bien-cuit- pour son quart de siècle de service au sein de cette municipalité, au début du mois de septembre prochain.

Six «cuisers» se chargeront de le faire bouillir comme il faut dans la marmite des souvenirs avant, peut-être, de lui accorder un dernier droit de réplique.

Super-dansant

L'événement, auquel plusieurs personnalités doivent participer, se tiendra au club de golf de Louiseville.

Le tout prendra la forme d'un souper-dansant.

Il s'agira d'une soirée mémorable et, comme nous l'a assuré le maire Sylvain Desaulniers, elle sera à la hauteur de ce que M. Ghislain Lessard

a donné à la ville au fil des ans.

Ingénieur de formation, celui qu'on appelle encore -le gérant- en a vu de toutes les couleurs au cours des 25 dernières années et nul doute que les «cuisers» ne manqueront pas de sujets d'inspiration pour la soirée du 10 septembre.

À l'issue de la séance du 12 juin dernier du conseil municipal, rencontre au cours de laquelle la tenue de la soirée -bien-cuit- a été

touché par cette marque d'attention de ses patrons.

Les détails pour

l'achat de billets et l'horaire précis de la soirée seront connus au début du mois d'août.



Le directeur général de la ville de Louiseville, M. Ghislain Lessard, sera l'objet d'un «bien-cuit» le 10 septembre prochain.



Photo Pierre Bellemare

Le coup d'envoi de la campagne de financement du gala a été donné mercredi dernier. Les deux responsables, MM. Pierre Tremblay et Albert Lavaute encadrent ici le président d'honneur du gala, M. Yves Duchesne.

Coup d'envoi de la campagne de financement

(P.B.) Le coup d'envoi de la campagne de financement de la deuxième édition du gala de l'entreprise de la MRC de Maskinongé a été donné mercredi dernier, en conférence de presse.

M. Pierre Tremblay, de La Financière prêts-épargne de Louiseville, a fourni les détails inhérents à cette démarche, en présence de l'autre membre du comité du financement, M. Albert Lavaute, conseiller d'assurances générales des Caisses Desjardins.

Partenaires

Les deux hommes ont d'abord révélé que cinq principaux partenaires appuient déjà la deuxième édition du gala.

Il s'agit du gouvernement du Québec, par l'entremise du député-ministre Yvon Picotte; du gouvernement fédéral, dans le cadre d'un projet Défi 89; de l'association des caisses populaires de Louiseville, de la Banque Nationale de Louiseville et de La Financière prêts-épargne de Louiseville.

M. Tremblay a enchaîné en signalant que la période de sollicitation des entreprises locales et régionales s'étendra du 28 juin à la fin du mois d'octobre.

Outre les coûts d'organisation du gala, les sommes recueillies permettront de défrayer l'achat des trophées qui seront décernés dans les neuf catégories.

Compte tenu du fait que le gala constitue un moment privilégié pour rendre un hommage particulier aux entreprises les plus dynamiques, MM. Tremblay et Lavaute souhaitent fortement que les gens d'affaires répondront généreusement.

La contribution peut se faire de différentes façons, comme l'a rappelé M. Tremblay, tout en soulignant la collaboration de cinq entreprises (T.S.L. Vidéo, T.S.L. nettoyeur, Louis Richard et fils, René Savoie et fils assurances générales et Clément et frères) pour l'impression de la pochette de presse du gala.

«Je suis fort confiant que nos entreprises voudront bien faire de ce gala un événement à la mesure du dynamisme de nos gens d'affaires» a conclu M. Tremblay.

Lave-autos au profit de la Fondation Comtois, samedi

(P.B.) Entre 8 et 17 heures, samedi, dans le stationnement de la Caisse populaire de Louiseville, les membres de l'association de moto-tourisme Maskinongé vont à nouveau laver des dizaines de véhicules-moteur, au profit de la Fondation Comtois.

Ils anticipent une forte participation des gens; l'activité ayant été un vif succès l'an dernier. Leur initiative avait permis, on s'en souvient, de remettre un chèque de 1,000\$ à la Fondation.

Beaucoup de bénévoles

Des bénévoles de l'hôpital Comtois de Louiseville se joindront à ceux de l'association de moto-tourisme Maskinongé pour cette journée de grand nettoyage.

Des billets (3\$) ont déjà été vendus à travers la région pour cet événement-bénéfice.

Ceux et celles qui n'en possèdent pas n'ont qu'à se présenter sur les lieux, samedi, pour faire laver leur véhicule.



ouverture d'un centre d'observation de la faune

L'ouverture d'un centre d'observation de la faune dans la municipalité de Saint-Édouard, sur les terrains de l'ancien et fort populaire zoo, a été annoncée en conférence de presse, la semaine dernière. Les journalistes et les autres personnes présentes ont ensuite pu visiter le site. Dans l'ordre habituel, M. Pierre Arès, maire de Saint-Édouard, Mme Jacqueline Labrie et M. Normand Trahan, co-propriétaires du centre d'observation de la faune.



880, Notre-Dame, Berthierville
(514) 836-7058

ON PARLE DE VOUS

Un petit rappel: la bibliothèque municipale de Berthierville est fermée tout le mois de juillet. Elle réouvrira ses portes le 1er mardi du mois d'août... J'ai joué au golf avec trois politiciens la semaine dernière, à l'occasion du tournoi Robert De Cotret. Mes partenaires se voulaient **Albert Houde**, le député de Berthier, **Robert Fernet**, maire de Saint-Cuthbert, et **Yves Fafard**, conseiller municipal à Saint-Cuthbert... Le conseiller Fafard a frappé une balle à moins 25 pieds environ. Il a en effet dirigé sa balle sur un arbre. Celle-ci a ricoché, passé entre le député et le maire pour finalement s'immobiliser encore plus loin du trou... **Albert Houde** devrait jouer au golf un téléphone cellulaire attaché à son sac. Après six trous, il a quitté le groupe pour se rendre téléphoner à deux ministres... **Rolland Caron**, l'un des responsables du tournoi De Cotret, aurait sûrement aimé avoir un jumeau lors de cette compétition amicale. Tout le monde voulait lui parler. Il ne savait plus trop où donner de la tête par moment... Le maire de Saint-Ignace, **Serge Giroux**, conduit vite sur un terrain de golf. Est-il parent avec des membres de la famille Villeneuve??? **Rolland Sylvestre**, des Entreprises Berthier, a disputé, de son propre aveu, une grosse ronde de golf... Avez-vous lu, dans l'édition de Paris Match du 22 juin, le reportage sur **Jacques Villeneuve**, le fils de Gilles? Sous le titre **L'héritage de Gilles Villeneuve**, le reportage, accompagné de jolies photos - on voit Jacques portant sa combinaison de pilote, avec sa voiture de course jaune - fait parler Joan. Maman Villeneuve confirme que son fils a un don indéniable. Qu'il pense beaucoup à son



LA PAGE À ALAIN

BELLEHUMEUR

père. Qu'elle doit suivre Jacques sur les circuits parce qu'il est encore mineur et qu'elle doit signer des formulaires d'autorisation avant chaque épreuve. La décision de Jacques de faire de la course automobile a-t-elle surpris Joan? **-Sa décision ne m'a pas du tout surprises. Tout petit, Jacques était fasciné par les voitures. Toute la famille, même le chien, suivait Gilles pendant la saison des Grands Prix! Jacques a grandi dans le vrombissement des moteurs. À la maison, il organisait ses propres compétitions avec de petites voitures. J'avais beau lui acheter d'autres jouets, il revenait toujours à ses autos!**, de répondre Joan Villeneuve à Paris Match... Le comité du bulletin de l'église de Joliette (secteur incluant Berthier et Saint-Gabriel), bulletin baptisé Tous et Toutes Solidaires, désire tripler le nombre de ses abonnés. La campagne d'abonnement se poursuivra en juillet et août. Il en coûte six dollars par année pour s'abonner. On peut s'adresser en s'adressant au presbytère de sa paroisses... Le 1er mai dernier, **Vincent Lamontagne**, diplômé en théologie du Collège Biblique du Québec, a été affecté par les Assemblées de la Pentecôte du Canada, à titre de Pasteur, à l'église de la Parole Vivante, à Berthierville... Les maisons anciennes de la rue Frontenac, à Berthierville, attirent les touristes. La semaine dernière, un autobus bondé de touristes a circulé rue Frontenac. Aussi, des visiteurs d'origine asiatique ont fait halte la semaine passée au kiosque d'information touristique situé à proximité du Mc Do. Dans un anglais un peu difficile à comprendre, ils ont demandé la direction à prendre pour se

(514) 836-7222

ME RICHARD DOUCET

NOTAIRE

691, MONTCALM,
BERTHIERVILLE

LA PENSÉE DE LA SEMAINE...

Répandez le bonheur, vous augmenterez le vôtre...

rendre rue Frontenac. La préposée à l'accueil ne saisissant pas très bien leur demande, ils ont ouvert un petit guide touristique écrit en japonais, ajoutant que le petit livre les invitait à découvrir les maisons du patrimoine de Berthier. Pour ces visiteurs, la rue Frontenac revêt un cachet particulier. Un cachet qu'il faut donc préserver... Dans notre reportage sur la dernière collecte de sang tenue à Berthierville, il n'a pas été question des pompiers volontaires de Berthier. Un oubli. malheureux. Les pompiers berthelais ont largement contribué au succès de la collecte en s'occupant des téléphones, du transport et du montage et démontage des lits. Rappelons que la collecte a connu le succès, sous la présidence du président 88-89 du club Optimiste de Berthier, **Michel Gaborry**. 184 personnes ont donné de leur sang... La campagne de souscription 1989 de la Croix-Rouge aurait rapporté environ 10,000\$ dans le secteur Berthier. Le résultat officiel devrait être bientôt connu... Parlant de la Croix-Rouge, section Berthier, mentionnons que les membres de l'organisme humanitaire reprendra ses activités - c'est-à-dire ses réunions mensuelles - le 7 septembre... Le service d'emploi agricole est toujours à la recherche d'adultes ou d'étudiants désireux de participer à la cueillette de petits fruits. Pour plus d'informations, il faut composer le 836-7096... La Fondation du CHRDL (centre hospitalier régional de Lanaudière) a annoncé que la phase 1 de la campagne de souscription 89-90 pour le **pavillon de la cardiologie** a rapporté, net, 131,902\$. La phase 2 suivra à l'automne...

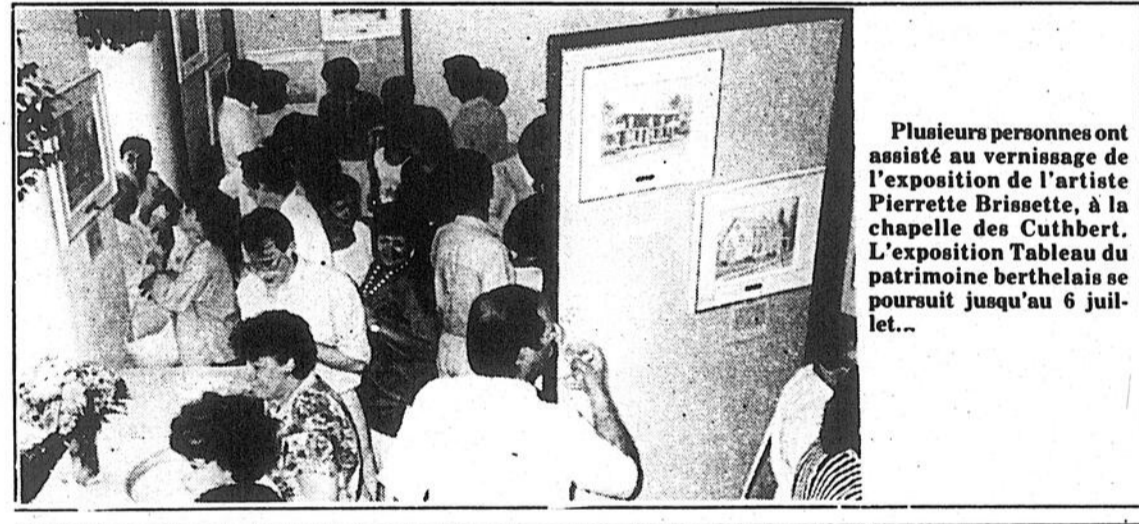

Plusieurs personnes ont assisté au vernissage de l'exposition de l'artiste Pierrette Brissette, à la chapelle des Cuthbert. L'exposition Tableau du patrimoine berthelais se poursuit jusqu'au 6 juillet...

EN BREF...

L'exposition Tableau du patrimoine berthelais signée par l'artiste-peintre Pierrette Brissette est un touchant témoignage d'une berthelaise qui a peint le passé pour nous faire connaître notre histoire (ou pour mieux nous la faire connaître) et qui, par ses créations, écrit l'histoire du présent. L'exposition se poursuit jusqu'au 6 juillet, à la chapelle des Cuthbert... La corporation du patrimoine de Berthier qui a organisé les festivités de la Saint-Jean à Berthierville est fort mécontente du spectacle de feux d'artifice présenté sur le site de la chapelle des Cuthbert. Le spectacle de 30 minutes n'a semble-t-il duré que 20 minutes. Et la finale a été complètement manquée. La corporation demandera un dédommagement à la compagnie pyrotechnique embauchée. Surtout que les feux 89 ont coûté plus cher que ceux de l'an dernier... L'histoire est à suivre, a laissé savoir la semaine dernière le président de la corporation du patrimoine de Berthier, **Jacques Rainville**...

LA VEDETE DE LA SEMAINE



Guillaume Saint-Gelais, gagnant d'une bicyclette de montagne dans le cadre du mois de la lecture à la Biblio de Berthierville.

CHAUSSURES DESTREMPES

C'EST LA VRAIE VENTE D'ÉTÉ



DE **10%** à **60%**
sur toute la marchandise d'été en magasin.

821, avenue du Collège, Berthierville (route 158) (514) 836-2912



Nos correspondants nous disent que...

Saint-Barnabé-Nord

Expo — L'expo, c'est pour bientôt. Les 14, 15 et 16 juillet se tiendra la 106e exposition agricole à Saint-Barnabé-Nord. Elle regroupe quatre comtés. Les éleveurs y amèneront leurs plus beaux sujets. C'est à voir!

Hospitalisé — Prompt rétablissement à M. Henri Bellemare, hospitalisé à Comtois.

Saint-Sévère

Hospitalisée — Nos meilleurs vœux de bonne santé à Mlle Marie-Rose Gélinas qui séjourne présentement à l'hôpital.

Saint-Paulin

25 juin mémorable — Le 25 juin, à la messe de 10h, présidée par le curé Grégoire Lachance, on a souligné la fête de notre

patron, Saint-Paulin de Nôles.

Après la messe, la population a rendu un hommage bien mérité à Mlle Rachel Brodeur, pour souligner son bénévolat, soit 45 ans de dévouement comme directrice de la chorale de Saint-Paulin. Il y eut présentation de cadeau par les membres de la fabrique, signature du livre d'or par les paroissiens et les invités. Des fleurs ont été offertes à la jubilaire. Un vin d'honneur et un goûter ont été servis à tous les paroissiens, à la sacristie. C'est une fête que personne n'oubliera.

Lanoraie

Pompiers — L'association des pompiers volontaires de Lanoraie organise un lavo-thon (autos) dimanche, 9 juillet, au chalet des loisirs, de

9h à 16h. Tous sont bien-venus.

Matinée mères-enfants — Le 21 juin, c'était la dernière rencontre des «matinées mères-enfants», organisme qui permet aux mères d'enfants de 0-5 ans de se réunir pour discuter, entre adultes, tandis que les enfants, qui occupent un autre local, sous la surveillance de moniteurs ou monitrices, ont leurs propres activités, tel que bricolage, découpage, exercices physiques et autres.

Au cours de l'année, les mères ont reçu des personnes ressources pour leur parler de sujets divers comme parents unis, violence physique et sexuelle exercée sur les enfants, la relaxation, la santé de la femme, l'alimentation, comment comprendre le conjoint, la routine chez le couple, la décoration

intérieure, les premiers soins, etc.

Il y a eu des activités avec les enfants: Halloween, Noël, cabane à sucre et visite d'une ferme. Les activités reprendront en septembre. D'ici là, les inscriptions seront acceptées avec plaisir. Il y a même possibilité d'élargir l'accessibilité de ces rencontres aux mères dont les enfants sont à l'école primaire. Pour renseignements et inscriptions: Lynda Poirier, 887-2896.

Saint-Cuthbert

Caisse pop — Le Syndicat des Caisses populaires de Lanaudière vous invite à une assemblée d'informations concernant le conflit qui perdure à la Caisse pop de Saint-Cuthbert. La rencontre aura lieu le 5

juillet, à 20h, à l'école Sainte-Anne de Saint-Cuthbert et toute la population est invitée.

Louiseville

Émotifs Anonymes — Levenus groupe Tendresse d'Émotifs Anonymes de Louiseville ne prend pas de vacances. Les membres seront là, tout l'été, pour vous accueillir et vous proposer un mode de vie favorable à votre santé émotive et spirituelle.

Rendez-vous les jeudis soirs, à 20h, au sous-sol de l'église de Louiseville. Tous sont bienvenus.

Ouvrir — L'Ouvrir sera fermé du 1er juillet au 6 septembre. S.V.P. n'apportez pas de linge durant ces deux mois. Il n'y aura personne pour le

recueillir. N'apportez rien à la porte de l'Ouvrir de l'église ni au presbytère. Merci de votre compréhension. (Rita Paul et Sr Georgette Tremblay, s.p.)

Entre-toi — Super vente de garage de l'Entre-toi de Louiseville, le dimanche 9 juillet, de 10h à 16h, au 521, 2e Avenue, à Louiseville. Plus de 550 articles à vendre à des prix variant entre 0.25\$ et 2\$. Pour en savoir davantage, Michel C. Lacombe, au 228-8221.

Saint-Norbert

Placer à votre agenda — Pour une 5e année consécutive, vous êtes invités à l'épluchette de blé d'inde annuelle chez Michel et Céline Fafard. Une disco assure la musique. Il y aura couron-

nement d'un roi et d'une reine de la soirée et tirage d'un prix important.

On vous demande d'apporter vos chaises et consommations. Pour des billets, on s'adresse à la ferme Maxilax, près de la voie ferrée, rang Nord. Les enfants de 0 à 13 ans sont admis gratuitement. Tous sont bien-

Saint-Didace

Bienvenue — Les vacanciers sont de retour dans notre patelin. Nous leur souhaitons de passer de bons moments parmi nous.

Nouvelles — Si vous avez des nouvelles à faire paraître dans L'Écho, je suis toujours à votre disposition. C'est avec grand plaisir que je vous servirai. Pour me rejoindre: 835-7504.



CHARETTE: 50 ans de mariage

M. Mme Léonard Saint-Yves de Charette ont fêté, récemment, leur 50e anniversaire de mariage. M. Saint-Yves a été conseiller municipal pendant 18 ans, président de la Caisse populaire depuis 1953; président du Syndicat des producteurs de bois de 1971 à 1986; administrateur de l'U.P.A. de 1967 à 1984; président des jeunes agriculteurs de 1934 à 1939. Comme on peut le voir, M. Saint-Yves et l'oisiveté ne sont pas les meilleurs amis au monde... Longue vie et beaucoup de bonheur au couple Saint-Yves.



SAINT-LÉON: 40 ans de mariage

M. et Mme Joseph Pichette de Saint-Léon célébraient leur 40e anniversaire de mariage, le 24 juin dernier. Une fête familiale, avec leurs enfants et petits-enfants, a souligné l'événement. Félicitations aux jubilaires et nous leur souhaitons de nombreuses autres années de bonheur.



Le curé Langevin reconfirmé pour un terme de six ans

Collaboration spéciale Sylvie PLANTE

Le curé Jacques Langevin de la paroisse d'Yamachiche a reçu, récemment, une lettre de l'évêque du diocèse de Trois-Rivières, Mgr Laurent Noël, lui annonçant qu'il était reconfirmé dans ses fonctions de curé d'Yamachiche pour un terme de six ans.

Le curé Langevin avait succédé au curé Jean-Noël Montour, ce dernier étant transféré à la cure de Saint-Elie de Caxton. Pour sa part, l'abbé Langevin était curé de la paroisse Saint-Charles Garnier de Shawinigan avant d'être nommé à Yamachiche.

Sous son règne, le presbytère yamachichoïse, un des monuments historiques d'Yamachiche, a subi d'importantes transformations.

La nomination de l'abbé Langevin est valide jusqu'au 26 juillet 1995.

Dans sa lettre, Mgr Noël souligne le bon travail pastoral accompli par le curé depuis son arrivée à Yamachiche.



Le curé Jacques Langevin d'Yamachiche.

11 760\$ recueillis par la Société canadienne du cancer, section Louiseville

Collaboration spéciale Sylvie PLANTE

Mme Madeleine Hémond, présidente de la section Louiseville de la Société canadienne du cancer, nous faisait savoir, récemment, que la collecte effectuée par les Filles d'Isabelle du cercle Blanche de Castille, tant à Louiseville que dans les 11 paroisses avoisinantes qui forme la section Louiseville de la société, avait permis de recueillir la somme de 11,760\$.

Pas moins de 300 bénévoles ont participé à cette collecte et l'accueil qu'on leur a réservé s'est avéré des plus chaleureux, nous laisse savoir Mme Hémond.

Marché aux puces

Dans le même ordre d'idée (bénévolat et œuvres charitables), lors du marché aux puces des auxiliaires bé-

névoles du centre hospitalier Comtois, des billets furent vendus donnant la chance de remporter de beaux prix. Le tirage s'est effectué le 13 juin dernier, lors de l'assemblée mensuelle des Filles d'Isabelle.

Les gagnants sont: M. Marc-André Beaulieu de Louiseville, un ensemble de valises; M. Marc-André Beaulieu s'est aussi mérité une bonbonnière; Mme Denise Simard de Sainte-Ursule a remporté un plateau à fruits en verre soufflé; Mme Diane Gélinas de Louiseville a gagné un ensemble de huit verres; Mme Christine Collard de Saint-Alexis a remporté un service à thé et Mme Madeleine Alarie de Saint-Justin gagnait deux chemises pour hommes. La présidente des auxiliaires, Mme Michelle Lamy, remercie ceux et celles qui ont contribué au succès de ce marché aux puces.

Nettoyage des terrains à l'abandon: ville Saint-Gabriel passe à l'action

(M.L.) Ville Saint-Gabriel va prendre les grands moyens pour faire respecter l'entretien des terrains laissés à l'abandon.

La conseillère Mariette Dubeau a fait remarquer, à la dernière séance, que le terrain de la Cohen était toujours dans un piteux état. « J'ai demandé au conseil du 20 mars de voir à ça. Je me demande si on doit endurer des terrains vacants laissés à l'abandon, » a-t-elle lancé.

Procédures

Le directeur-général des services municipaux, Robert Desrosiers, a admis que la situation n'avait pas été cor-

rigée. Toutefois, des mesures seront entreprises sous peu afin de faire respecter la propreté des terrains à l'abandon, a assuré le directeur.

Par ailleurs, le conseiller Jean-Guy Laflamme a demandé la vigilance des citoyens en vue d'aider les employés municipaux à garder la ville coquette.

Vous avez un vieux frigidaire qui traîne dans la cour arrière? Le vieux divan de tante Annette tombe en morceaux? Lâchez un coup de fil aux services municipaux, a fait savoir le conseiller. On ira vous débarrasser de vos vieux effets - selon la disponibilité des employés - afin de conserver la ville propre.

Louiseville se dote d'une réglementation détaillée défendant l'arrosage

Il est défendu d'arroser les pelouses, gazons, parterres, jardins, de faire le plein des piscines et de laver les autos entre 7 heures et 21 heures, à Louiseville. L'interdiction existait déjà mais le conseil municipal lui a, disons, donné plus de mordant lors de la séance régulière du lundi 26 juin dernier.

L'application de la réglementation a été confiée précisément à une personne (le responsable de la surveillance des règlements municipaux) et un montant d'amende a été fixé pour les contrevenants utilisant l'eau sans compter.

Par Pierre Bellemare

Auparavant, principalement dans l'ex-municipalité de Saint-Antoine-de-la-Rivière-du-Loup, il était difficile de faire respecter les spécifications du règlement.

Avec la reformulation, les choses sont maintenant claires et nettes.

Doucement

Comme l'a rappelé le maire Sylvain Desaulniers, il faut prévoir et éviter les problèmes d'alimentation en eau potable lors d'incendie majeur.

Il faut faire attention à ne pas dépenser l'eau de façon inconsidérée au cours de la période estivale.

La réglementation reformulée a donc l'avantage de mettre un frein au gaspillage.

Le règlement, qui porte le numéro 10 et qui s'applique aux citoyens du grand Louiseville, mais aussi à tous ceux qui sont des usagers du réseau d'aqueduc de l'endroit mais qui demeurent dans les localités environnantes, prévoit que tout contrevenant sera passible d'une amende, avec ou sans frais, suivant le cas, d'un emprisonnement, d'un maximum de 300\$ ou de 30 jours d'emprisonnement.

Le même règlement ouvre aussi la porte, par l'adoption d'une simple résolution, à l'entrée en vigueur de différentes mesures supplémentaires en période de difficulté en approvisionnement d'eau (interdiction de tout arrosage au moyen d'appareils mécaniques, arrosage suivant les numéros civiques pairs ou impairs, etc.).

La nouvelle réglementation doit entrer en vigueur le jour de sa publication dans un journal circulant sur le territoire de la municipalité.

À moins d'erreur, il est au nombre des « avis au public » de la présente édition. Il sera donc en force à partir du mercredi 5 juillet.

SUPER ÉMAIL INTÉRIEUR

Donne l'aspect de la mélamine et rehausse l'apparence de vos armoires de cuisine, salle de bains, meubles, boiseries, etc.

FINI MÈLAMINE
Choix de 12 couleurs décoratives



SUPER VENTE D'EXTÉRIEUR

SOURIEZ, NOS PRIX SONT CHAUDS!

<p>26⁹⁹\$ SUPER LATEX FINI MAT BLANC 260-110</p>	<p>24⁹⁹\$ SUPER ÉMAIL BRILLANT À L'ESTER D'ÉPOXYDE POUR PLANCHERS GRIS MOYEN 151-617</p>	<p>28⁹⁹\$ SUPER LATEX FINI LUSTRE BLANC 266-110</p>	<p>27⁹⁹\$ SUPER ALKYDE FINI LUSTRE BLANC 140-110</p>
--------------------------------------------------------------------------------	--------------------------------------------------------------------------------------------------------------------------------	-----------------------------------------------------------------------------------	------------------------------------------------------------------------------------

CETTE OFFRE SE TERMINE LE 31 AOÛT 1989

J.E. VADEBONCOEUR



2750, rue Lafèche, Saint-Paulin
(819) 268-2031

QUINCAILLERIE



MAURICE PROVOST

75, rue Desjardins,
Saint-Charles-de-Mandeville
(514) 835-7917

QUINCAILLERIE LAJOIE

43, rue Saint-Joseph, Maskinongé
(819) 227-2747

QUINCAILLERIE SERGE RONDEAU

377, rue Notre-Dame, Lanoraie
(514) 887-2826

IRÉNÉE GAGNON & FILS

150, rue Saint-Louis, Sainte-Ursule
(819) 228-5506

CHARLES LACOURSIÈRE Inc.

681, av. du Collège, Berthierville
(514) 836-3595

• Boutique Ambiance • Décoratrice sur place.



**BANQUE
NATIONALE
DU CANADA**

NOMINATION



Denis Ricard

Monsieur Gérard Proulx vice-président, Réseau Montréal et Ouest du Québec, annonce la nomination de Monsieur Denis Ricard au poste de Directeur à la succursale, sise au 463, rue Frontenac à Berthierville.

Au service de la Banque depuis 1978 monsieur Ricard était précédemment Directeur-adjoint à la succursale située au 852, Des Seigneurs Terrebonne.



NOUVEAU →

BIO THERM

**MEILLEUR
CHOIX**

PRIX ESCOMPTE

194, AV. Saint-Laurent, Louiseville (819) 228-5501



M. Luc Desbiens, représentant de la ministre des Affaires culturelles, et le député Albert Houde ont dévoilé une plaque symbolique soulignant l'apport de généreux donateurs et le travail de plusieurs bénévoles dans le projet.

Saint-Cuthbert fête son presbytère rénové

Dimanche, le 25 juin dernier, la paroisse de Saint-Cuthbert a célébré. Pour une raison bien spéciale. À l'occasion de la bénédiction de son presbytère nouvellement rénové.

La fête a débuté par un rassemblement à l'église. La célébration eucharistique se voulait présidée par le représentant de Mgr René Audet, l'abbé François Lanoue, assisté des abbés André Lavallée (curé de la paroisse) et Florian Aubin (ex-curé de Saint-Cuthbert).

Par Alain Bellehumeur

La chorale «Les Pascalins», dirigée par Pascal Gross, et accompagnée par l'Orchestre Symphonique de Lanau-dièrre, a fait entendre de très beaux chants. Les solistes invités étaient: Gabrielle Lavigne, Hélène Alarie, Louisette Bourgeault et Réal Toupin.

Suite à la bénédiction du presbytère, il y a eu dévoilement de plaques commémoratives. Des plaques installées dans la salle communautaire, à l'intérieur du presbytère.

À cet endroit, les gens présents ont pu admirer des toiles de deux artistes locaux, Louise Caumartin et Louis Chiasson. Ils ont également pu apprécier de magnifiques travaux faits par les membres de l'AFéas de Saint-Cuth-

bert.

Parmi les invités d'honneur, on remarquait la présence du député de Berthier, M. Albert Houde, celle du représentant de la ministre des Affaires culturelles du Québec, M. Luc Desbiens, celle du maire de Saint-Cuthbert, M. Robert Fernet et la participation des membres du 4e degré, chez les Chevaliers de Colomb du conseil 2928 de Berthier.

À 19h, une salle décorée avec un goût raffiné attendait la venue des invités et des bénévoles. Toujours à l'intérieur du presbytère rénové, une bâtisse qui a repris vie grâce à l'implication de nombreux bénévoles qui ont consacré environ 150,000 heures au projet!

Au cours de la soirée, la photo du presbytère fut remise à quelques bénévoles. Un hommage pour leur dévouement. Des musiciens ont animé la soirée.

Bref, Saint-Cuthbert a célébré de belle façon la bénédiction de son presbytère, maintenant source de fierté locale...

Les commerces aident le CECE-Louiseville

Quelques commerçants de Louiseville et de la région ont accepté de s'impliquer financièrement, pour aider la cause des étudiants et les étudiantes qui participeront bientôt à la cueillette des petits fruits.

À huit, ils ont fourni les sommes nécessaires à l'achat d'une bicyclette de montagne, que les dirigeants du Centre d'emploi du Canada pour étudiants (CECE) feront tirer au sort une fois la période de la cueillette terminée.

Par Roger Desaulniers

Pour aider les jeunes intéressés à travailler à la cueillette des petits fruits, les responsables du CECE ont mis sur pied un service d'autobus qui conduira les travailleurs et les travailleuses dans les champs et les ramèneront.

Généralement, la journée de travail dure quatre heures et elle commence très tôt le matin. Le salaire versé aux cueilleurs dépend du nombre de contenants amassés.

Les commanditaires qui ont accepté de s'impliquer dans l'achat de cette bicyclette sont les

suivants: Rodrigue Roy

optométriste, les avocats Dubeau Perreault et Mélançon, la clinique vétérinaire Lemieux Gaborouy et associés, importés et tenue de livres Parise Bergeron, La-

haie et Petit arpenteurs-géomètres, notaires Masson et Levasseur, clinique dentaire Simard et Chaput, ainsi que la clinique chiropratique Drouin.

LES PISCINES

R.D.R.

LES SPÉCIALISTES DE LA PISCINE CREUSÉE!

Vente et installation.

Pour rendez-vous ou information:
Berthierville: (514) 836-2561
Louiseville: (819) 228-5433

- Bordure exclusive
- Aucun sous-traitant
- 5 jours de délai
- Aménagement de patio
- Dépositaire de la marque 7-11

CESSEZ DE FUMER AVEC UNE SEULE SESSION DE THÉRAPIE AU LASER TEL QUE DÉMONTRÉ À LA T.V.

- . Le traitement au laser - la thérapie la plus moderne
- . Sans douleur, non dommageable, aucun effet secondaire
- . Stimule des endroits qui vous enlèvent le désir de fumer
- . Conseils diététiques et autres formes de compensation font partie du traitement
- . Programme de diète disponible
- . Taux de réussite élevé

À BERTHIERVILLE, UN JOUR SEULEMENT
LE LUNDI 10 JUILLET 1989

100 \$

1-800-663-6828

SUR RENDEZ-VOUS SEULEMENT
LASER LINE THERAPY CENTRE

FRAISES

À CUEILLIR VOUS-MÊMES OU FRAÎCHEMENT CUEILLIES

GROSSES, SUCRÉES, ÉCOLOGIQUES

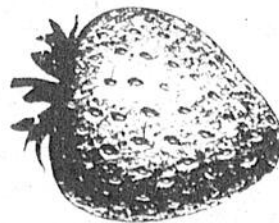

Gérard, Françoise et leur personnel se font un plaisir de vous accueillir et vous diriger dans leurs champs pour cueillir vous-même des fraises délicieuses et de qualité.

Nous avons également des fraises fraîchement cueillies pour vous à notre kiosque.

Pour votre sécurité (santé) et pour vous assurer une meilleure qualité de fraises nos champs sont sous la surveillance du dépistage écologique.

Méritez-vous la chance de gagner un ensemble de patio «Citadelle», valeur de 699\$, et des bons d'achat de 200\$ et 100\$ au Centre Citadelle. Voir les détails du tirage à notre kiosque.

GÉRARD BERGERON

1486, rang Barthélemy, Saint-Léon
(819) 228-3936

RÉSERVEZ TÔTE JOUR POUR VOS COMMANDES

DEUTZ ALLIS

PRESSE À BALLE RONDE

PRESSE À BALLE RONDE

Dû à ses rouleaux, cette presse est préférée pour:
- l'ensilage (semi-sec)
- foin sec - paille - coton de maïs.

• Sauve de la main-d'oeuvre
• Meilleure qualité de foin (plus de protéines)
• Aucun problème pour la distribution dans vos étables actuelles.

• Meilleur rendement
• Plus rapide

MACHINERIE RC Inc.

161B, rang Pied de la Côte, Maskinonge.
(819) 227-2023 Res.: ((819) 227-4646



Rejean Clement



Savard & Sasseville

Notaires et conseillers juridiques

**Me Jacques Savard
Me Pierre Sasseville**

171, rue Dequoy, C.P. 638
Ville St-Gabriel, QC J0K 2N0
(514) 835-1146 - Fax: 835-3747

Bureaux: St-Charles - St-Jean-de-Matha - St-Michel

ON PARLE DE VOUS

Le moins qu'on puisse dire, c'est que le maire **Maurice Roberge** ne manque pas d'optimisme. Il songe déjà à inviter le maire de Montréal, **Jean Doré**, pour inaugurer la piste cyclable entre Saint-Gabriel et Notre-Dame des Prairies... Un souper au spaghetti se tiendra samedi prochain, le 8 juillet, à la terrasse de l'**Auberge Chez Marie** dans le cadre des festivités du centenaire de Saint-Edmond. On peut se procurer des billets au 835-7608... En parlant des festivités du centenaire, l'évêque du diocèse de Joliette, **Mgr René Audet**, se souviendra sûrement longtemps de sa visite à Saint-Edmond. En faisant une promenade en buggy, celui-ci a eu la peur de sa vie lorsque le guide a perdu le contrôle de son cheval qui s'est retrouvé sur le terrain de **Germain Bibeau**. Il paraît qu'en remontant sur le buggy, Monseigneur Audet n'a voulu prendre aucune chance. Il s'est placé une jambe à l'extérieur de la voiture au cas où le cheval aurait l'idée de répéter l'expérience... Le notaire **Martin Ricard** et son épouse **Johanne Moore** ont reçu dernièrement la visite de la cigogne. Ils ont eu un beau garçon de 8.4 lbs qui se prénommera **Raphael**... La vente des billets au profit de la restauration de l'église paroissiale bat son plein. Le tirage, qui aura lieu le 7 octobre prochain, comprend comme premier prix une voiture **Tempest 89**. On peut se procurer des billets dans tous les commerces de Saint-Gabriel... Le directeur-général de ville Saint-Gabriel, **Robert Desrosiers**, a une bonne idée. Pourquoi n'organiserait-on pas un Festival des goélands? «**Je suis sûr que la ville nous donnerait un budget pour ça,**» a-t-il dit mi-sé-

LA PAGE À MARYSE



LAFRENIÈRE

rieux, mi-blagueur... Un bazar se tiendra en fin de semaine au Centre d'accueil Désy au profit des loisirs des bénéficiaires. L'événement se tiendra de 13h à 21h le samedi et de 10h30 à 16h le dimanche... Le propriétaire des Poêles et Foyers Beausoleil, **Harris Beausoleil**, peut dormir l'esprit en paix. Le curé **Normand Beaudoin** a profité de l'inauguration du crématorium de la firme Léveillé pour bénir l'homme d'affaires... Il paraît que la conseillère **Mariette Dubeau** se défend bien à la pétanque. Le président du Club Maski-Pétanque, **Pierre Contant**, nous dit que celle-ci s'est rendue en finale en vue de l'obtention de la médaille d'argent lors du dernier tournoi... Une résidente de Saint-Charles de Mandeville, **Rita Lamothe-Saint-Martin**, a été élue secrétaire régionale pour la Fédération des Cercles de fermières du district 17. Félicitations... Ce n'est pas le 11 juillet, mais plutôt le 26 août, qu'aura lieu le concert de l'Ensemble de cuivres de Montréal au profit de l'église paroissiale. Ce changement de programme a été causé par la non-disponibilité d'un des musiciens qui sera retenu en Europe... Vous avez le goût de la Floride? Allez visiter le **Jardin forestier** de Saint-Charles de Mandeville. L'homme d'affaires **Luc Marier** et son amie **Josée Morrissette** ont eu l'heureuse initiative de développer ce site qui compte des dizaines d'arbres taillés en forme d'animaux. On peut dire que le concepteur de ce projet, **Denis Lefrançois**, est un peu le «Walt Disney» des Lanaudois. Plus de détails à ce sujet dans la présente édition de L'ÉCHO du dimanche... Malgré les caprices de Dame nature, le dernier déjeuner d'accueil aux tou-

**DES BONNES IDÉES
POUR VOTRE PUBLICITÉ!**

Votre représentante publicitaire pour la région de Saint-Gabriel.

L'ÉCHO
(514) 835-1212



LINE PLANTE

LA PENSÉE DE LA SEMAINE...

Les idées, plus que l'argent, engendrent la réussite. Pour faire de l'argent, il faut en être détaché. Pour être en affaires, il faut être créateur. (Principes de Michel Léveillé)

ristes a été une réussite. La conseillère **Mariette Dubeau** était bien heureuse que la pluie n'ait pas fait fuir les bénévoles. Chapeau!... **Thérèse Paquin**, de Saint-Charles de Mandeville, est une femme active. En plus de présider les destinées du Club de l'Âge d'or, notre vedette de la semaine compte 10 enfants, 27 petits-enfants et 7 arrières petits-enfants... **Raymond et Thérèse St-Jean**, de Saint-Charles de Mandeville, ont célébré récemment leur 33e anniversaire de mariage. Félicitations... Le projet d'aménagement des condos sur le site du **Manoir du lac** fait jaser. On nous dit qu'on a reçu 300 personnes en une seule journée pour visiter les modules de démonstration... Une étudiante de Saint-Charles de Mandeville, **Edith Desrochers**, vient de terminer un bachelier en philosophie à l'Université du Québec à Montréal. Elle s'envolera dans quelques semaines vers Vancouver où elle poursuivra ses études à l'Université Victoria. Bonne Chance... Le mois de juillet, c'est le mois des déménagements, des aménagements, des réaménagements. Ouf! Inutile de vous dire que plusieurs personnes ont passé le week-end le nez dans les boîtes. Ah! les plaisirs du déménagement... international de Lanaudière a débuté sa programmation le 27 juin dernier. L'Ensemble vocal de la Chanson de Fribourg se produira à Saint-Gabriel dans le cadre de la série de concerts présentés dans les églises. L'événement se tiendra dimanche prochain à compter de 20h...



Aristide et Agathe Roy, de Saint-Gabriel, ont célébré, la semaine dernière, leur 60e anniversaire de mariage en présence de quelque 200 parents et amis. Les Chevaliers de Colomb leur ont remis à cette occasion une plaque commémorative. Ces derniers comptent 13 enfants, dont deux sont décédés, 31 petits-enfants et 9 arrières petits-enfants.

L'amphithéâtre du Festival international de Lanaudière: une ouverture unique et mémorable

Le 17 juillet prochain restera dans la mémoire des milliers d'adeptes de belle musique, puisqu'il marquera l'ouverture officielle de l'amphithéâtre du festival international de Lanaudière, à Joliette.

Soirée unique, puisqu'elle se tient sous le seul amphithéâtre du

genre au Québec et au Canada; avec ses 2,000 sièges couverts et 8,000

autres sur le gazon dans un endroit enchanteur en pleine nature.

Participants

Soirée grandiose avec près de 450 participants dont 350 choristes.

Soirée mémorable de par les personnalités présentes, plus de 500 artistes sur scène dans un amphithéâtre unique au pays...

LA VEDETTE DE LA SEMAINE



Thérèse Paquin, présidente du club de l'Âge d'Or de Saint-Charles de Mandeville.



Suivez le courant...

LE COURANT

BEAULIEU

ÉLECTRIQUE LTÉE-VILLE ST-GABRIEL

Le SEUL spécialiste de tout ce qui se branche dans la région

130, rue Dequoy, Ville St-Gabriel, (514) 835-4781

FAITES VOS FRAIS AVEC Inqlis
LE SYMBOLE DE L'EXCELLENCE



La machine à laver STERLING Modèle V046000.
Super agitateur
Moteur puissant, de longue durée
Filtre à charpie autonettoyant
Niveau d'eau variable
2 vitesses de lavage et essorage

La sècheuse STERLING Modèle V086000
Le système -Equa-Flow- prévient l'exposition directe à la chaleur.
Le déflecteur-ventilateur soulève et répand les vêtements pour un séchage uniforme.
Avertisseur sonore de fin de cycle.
Une grille de séchage stationnaire.
Une lampe à l'intérieur du tambour



BERTHIER: tournoi Robert De Cotret

Le tournoi de golf Robert De Cotret a réuni environ 200 golfeurs, le 28 juin dernier, sur le parcours du club de golf de Berthier. Environ 250 personnes ont par la suite participé au souper. Malgré une température incertaine en avant-midi - et quelques orages! - le tournoi fut un succès. Tout au long de la journée, le député-ministre De Cotret a jassé avec les participants. De choses et d'autres. Et peut-être même de certains dossiers en cours...

Photo Alain Bellehumeur



Photo Pierre Bellemare

SAINTE-URSULE: nouveaux aménagements

L'île du parc des chutes de Sainte-Ursule sera aménagée dans le cadre d'un plan triennal de développement, grâce à l'aide financière que le gouvernement du Québec a annoncé lors du récent Sommet économique de la Mauricie-Bois-Francs. Différents autres aménagements, ailleurs sur le site, seront aussi réalisés à l'intérieur du même projet. M. Jean-Marc Pépin, directeur général du site, nous indique ici, à l'aide de la maquette du parc des chutes, l'île qui sera aménagée.

Tirs de 4 X 4 et de tracteurs à l'expo

A l'enjeu, des bourses totalisant 19 000\$

(A.B.) Samedi et dimanche, les 22 et 23 juillet, sur le terrain de l'exposition régionale de Berthierville, de puissantes machines rivaliseront de force... au grand plaisir de milliers d'amateurs.

Les compétiteurs proviendront du Québec, de l'Ontario, mais aussi des États-Unis. Ils s'affronteront au volant d'engins multicolores.

Classes

Les moteurs gronderont. Les roues s'agripperont à la piste! Les conducteurs tenteront de contrôler la puissance hors de l'ordinaire de leurs poids lourds.

Tracteurs modifiés, tracteurs Super stock, 4 X 4 modifiés, acteurs tenteront tour à tour de parcourir la plus grande distance sur la longue piste berthelaise.

Chaque participant a investi temps et argent afin d'être prêt pour faire face à la féroce concurrence, pour aspirer aux grands honneurs. La compétition de l'Expo de Berthier est l'une des plus appréciées. Des bourses totalisant 19,000\$ seront partagées entre les meilleurs.

Et, bien sûr, le trophée Gilles-Villeneuve sera à l'enjeu. Dans la classe des 4 X 4 modifiés. L'an dernier, Henri Benoit a remporté le précieux trophée. Qui le remportera cette année? Nul doute que Bernard Bibeau, le responsable de la compétition, un gars de Berthier, tentera de reconquérir ce trophée Gilles-Villeneuve qui lui a échappé l'an passé...

Chose certaine, la compétition sera forte.



Photo Alain Bellehumeur

Lors de la conférence de presse de l'Expo de Berthier, M. Georges Roy, propriétaire de l'Agence Molson, de Joliette, a discuté tirs de 4 X 4 et de tracteurs avec le responsable, le berthelais Bernard Bibeau.

ERRATUM

- L'Écho de Louiseville/Berthier

Le «Sommaire des dépenses d'élection - Élection générale de 1988» publié le 24 mai 1989 ne précisait pas le nom de la circonscription électorale fédérale. La circonscription électorale est BERTHIER-MONTCALM.

L'Écho de Louiseville/Berthier présente ses excuses pour les inconvénients que cette erreur pourrait avoir causés.

VENTE TROTTOIR

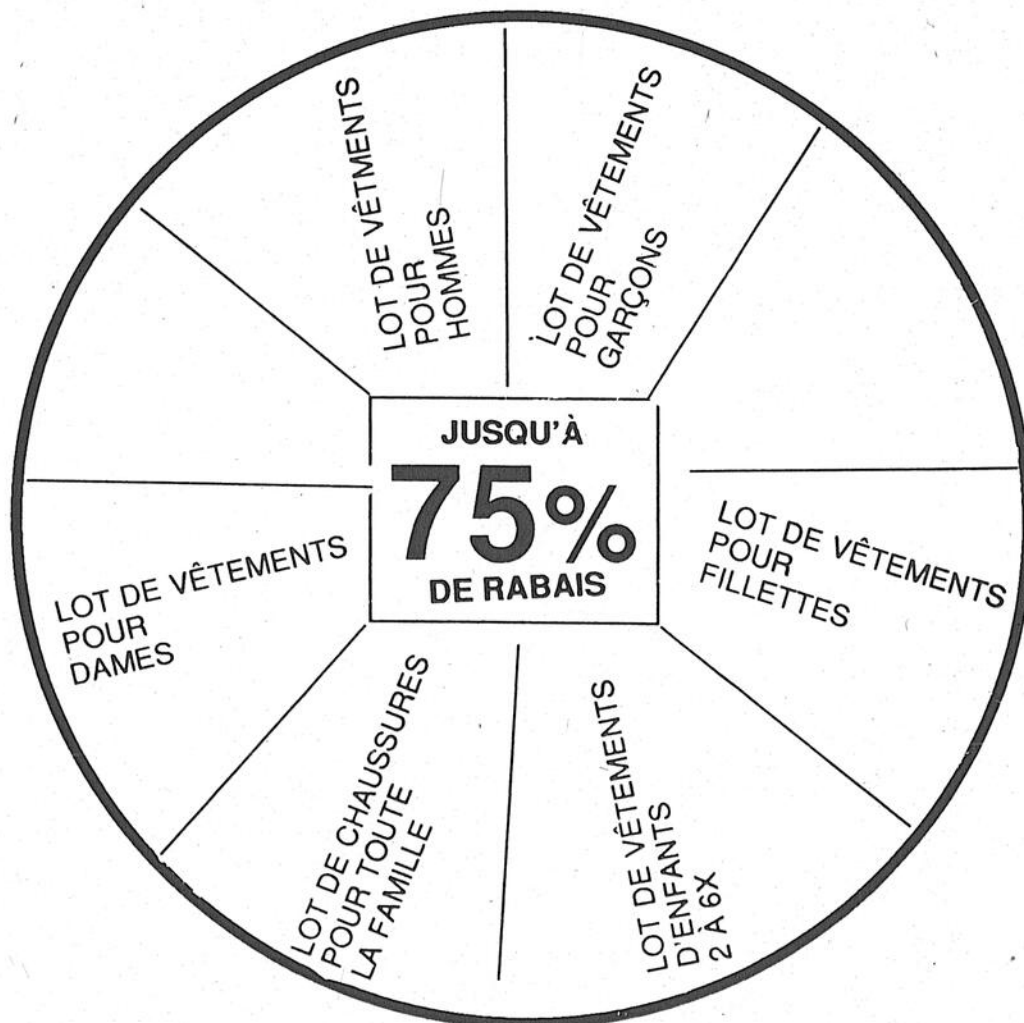

CENTRE COMMERCIAL LOUISEVILLE 550, boul. Saint-Laurent Est, Louiseville

PEOPLES

LES GENS FONT CONFIANCE AU MONDE DE PEOPLES

**SUR L'AVENUE SAINT-LAURENT
À LOUISEVILLE**



**LES
5-6-7-8
JUILLET 89**

SURVEILLEZ LES SPÉCIAUX

NOUVEAU
débutant mercredi
de 13h00 à 18h00

- Abel Photos Enr. 390, St-Laurent, Louiseville
- Banque Nationale du Canada 160, St-Laurent, Louiseville
- Bijouterie Giguère Inc. 223, St-Laurent, Louiseville
- Bijouterie Louiseville Enr. 311, St-Laurent, Louiseville
- Bijouterie Paul Enr. 182, St-Laurent, Louiseville
- Boutique Jacques Allard Inc. 371, St-Laurent, Louiseville
- Boutique Louise Doyon Enr. 103, St-Laurent, Maskinongé
- Cadeaux Lise Enr. 182, St-Laurent, Louiseville
- Boutique M.T. Jeans 315, St-Laurent, Louiseville
- Boutique Nycole St-Louis Ltée 175, St-Laurent, Louiseville
- Boutique FAM-PLUS 188, St-Laurent, Louiseville
- Boutique Paule 138, St-Laurent, Louiseville
- Pellerin Sport 199, St-Laurent, Louiseville
- Caisse Populaire Louiseville 75, St-Laurent, Louiseville
- Caron & Gagnon Ltée 171, Dalcourt, Louiseville
- Quincaillerie Caron & Paquin Inc. 421, St-Laurent, Louiseville
- Chaussures Dubé Enr. 304, St-Laurent, Louiseville
- Salon de Chaussures Gélinas 242, St-Laurent, Louiseville
- Création Unik 181, St-Laurent, Louiseville
- Yellow Chaussures Ltée 212, St-Laurent, Louiseville
- Magasin Réjeanne Chevalier 183, St-Laurent, Louiseville
- Dépanneur Claude Enr. 214, St-Laurent, Louiseville

- Boutique Copélia 49, St-Antoine, Louiseville
- Claude Doyon Chaussures 303, Petit-Bois, Maskinongé
- Escompte Louiseville 302, St-Laurent, Louiseville
- Fleuriste Serge Laquerre Inc. 264, St-Laurent, Louiseville
- J.A. Giguère & Fils Ltée 331, St-Laurent, Louiseville
- Jeans Lib. Inc. 142, St-Laurent, Louiseville
- Lingerie Hélène enr. 237, St-Laurent, Louiseville
- Boutique Nico Inc. 391, St-Laurent, Louiseville
- Louiseville Audio enr. 370, St-Laurent, Louiseville
- Boutique Au Palto 222, St-Laurent, Louiseville
- Magasin des Textiles 314, St-Laurent, Louiseville
- G-Du-Beau Jeans 285, St-Laurent, Louiseville
- André Picotte Projection Mode Inc. 391, St-Laurent, Louiseville
- Mercerie R.P.Paquin enr. 271, St-Laurent, Louiseville
- O Franson Musique enr. 351, St-Laurent, Louiseville
- Pharmacie Uniprix 290, St-Laurent, Louiseville
- Pharmacie OBonsoins 194, St-Laurent, Louiseville
- Cadres C.R. Inc. 301, St-Laurent, Louiseville
- Brassette L'Ami enr. 265, St-Laurent, Louiseville
- Boutiquatou St-Laurent enr. 245, St-Laurent, Louiseville
- Tabagie Grand-Père enr. 193, St-Laurent, Louiseville
- Ida Nouveautés enr. 19, St-Laurent, Maskinongé
- Restaurant Coq des Prés 991, boul. St-Laurent Ouest, Louiseville
- Vêtements Pier-Olivier 350, 2è Rue Louiseville
- Lingerie Claire Bélanger enr. 369, St-Laurent, Louiseville
- Club Vidéo Louiseville enr. 255, St-Laurent, Louiseville
- Centre du Hobby Marcel Gauthier 299, St-Laurent, Louiseville
- Restaurant El Greco 143, St-Laurent, Louiseville
- Lamy Variétés enr. 241, Ste-Marie, Louiseville
- Restaurant Au Casso 230, St-Laurent, Louiseville
- Croteau Lingerie 131, St-Laurent, Louiseville

VENTE BAZAR

5-6-7-8- juillet

20% de rabais

sur tous les articles à l'intérieur
* sauf sur appareil électrique et calculatrice

jusqu'à **50%** de rabais

sur les items à l'extérieur

J. A. GIGUÈRE ET FILS Ltée

Papeterie - ameublement de bureau - jouets - tout pour la cuisine - cadeaux - fleurs artificielles - cartes de souhait - cosmétiques - vaste choix de réveil-matin et horloge.

331, avenue Saint-Laurent, Louiseville (819) 228-4501
- Plan mise de côté.

ATTENTION OFFRE SPÉCIAL

Pour faire place à nos nouveaux modèles
Il nous reste quelques poêles électrique neufs
laissés au prix coûtant à partir de **529,95\$**
ainsi que quelques réfrigérateurs.

PROBLÈMES AVEC VOS APPAREILS ÉLECETRO-MÉNAGERS
CONFIEZ-LES À DES PROFESSIONNELS,

LESAGE & VIAU SERVICE, TOTALISENT 40 ANS D'EXPÉRIENCE
DANS CE DOMAINE.

Nous avons toute la gamme
des appareils ménagers

WHIRPOOL

Nous avons également
les climatiseurs de marque

ÉLECTROHOME
(hâtez-vous quantité limitée)

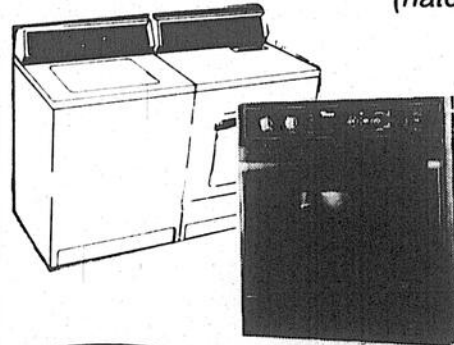

Appareils Electroménagers
Whirlpool



COUPON RABAIS
DE 5,00\$
sur appel
de service

LESAGE & VIAU SERVICE ENR.

Nous achetons-vendons-réparons presque toutes autres
marques d'appareils ménagers

135, Baril, Louiseville (819) 228-5790

Nous serons présents
à la vente Bazar
les 5-6-7-8 juillet.

Informez-vous de notre
nouveau service Paiement direct Desjardins.

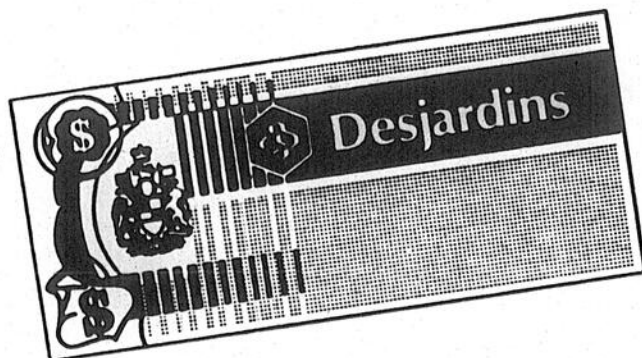

Votre Super Centre Financier.

Gérard Lefebvre,
Directeur général

Gaston Fleury,
Président

PAIEMENT DIRECT  DESJARDIN

ABEL

FILMS
110 — 126 — 135 mm
24 poses

12,95\$
développement inclus.

SPÉCIAUX SPÉCIAUX

CADRES EN MAGASIN

20% de réduction

Grandeurs standard:
8" x 10" 16" x 20"
11" x 14"

RÉIMPRESSION

rég.: 90¢
10 et plus

69¢ chacun

Photo Abel Enr.

380, avenue Saint-Laurent, Louiseville (819) 228-9237



Claude Abel

**POUR
UNE
VENTE
FOLLE...**

**DES PRIX
FOUS!**

Tout est réduit.

(Premier arrive,
premier servi)
(Quantité limitée)



50% à 70% de réduction

sur toute la marchandise printemps-été sauf accessoires et bas.

LOT DE VÊTEMENTS À PRIX COUPÉS

LOT DE CHAUSSURES
à partir de

19,99 \$

LOT DE VÊTEMENTS
à partir de

19,99 \$



Boutique Nicole

St-Louis Ltee

«Place 175»
175, av. Saint-Laurent,
Louiseville (819) 228-2890

Les Terrasses du Platon
230, rue Des Forges,
Trois-Rivières (819) 372-1808

Special



**MONTRES
MODE**
2 bracelets
1 noir 1 blanc
**SPECIAL
30\$**

20% DE RABAIS

**SUR LA
MARCHANDISE
EN GÉNÉRAL**

À L'OCCASION DE LA VENTE BAZAR

Bijouterie

GIGUERE inc.

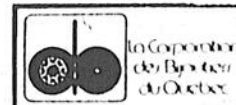

223, St-Laurent, Louiseville Tél.: (819) 228-4187

**C'est
la super
vente
BAZAR**

Souliers mode jusqu'à

70%

de rabais
ex.: «running» pour
enfant seulement
4,99\$

**Des
spéciaux
à
ne pas
manquer**

Venez dès aujourd'hui au
Magasin Chaussures
Gélinas
et profitez des centaines
aubaines mais hâtez-vous,
car la vente se termine
samedi le 8 juillet

CHAUSSURES GÉLINAS
240, avenue Saint-Laurent, Louiseville
(819) 228-4449



**TORNADE
D'AUBAINES**

50%

de rabais et +

SUR TOUTE LA MARCHANDISE

*sauf accessoires, bijoux et
robes mère de la mariée*

BOUTIQUE JACQUES ALLARD Inc.
371, avenue Saint-Laurent, Louiseville
(819) 228-4248

NOUS
PAYONS 5-6-7-8
LA
TAXE

LES
JUILLET

**PAPIER
PEINT**

Plusieurs modèles
en magasin

Pendant la vente BAZAR
nous payons la taxe sur
TOUS LES ARTICLES
en magasin



Robert Lamy
propriétaire

5 è anniversaire

choix de
**PRODUITS
D'ENTRETIEN**
pour la piscine

choix de
BICYCLETTES
tout terrain
3-6-12-15-18 vitesses
de marque
CCM, VÉLO SPORT, PEUGEOT

PEINTURE

C-I-L

SERVICE
DE
**RÉPARATION
COMPLET
DE BICYCLETTES**

LAMY VARIETES Enr.

241, ave Sainte-Marie, Louiseville 228-3344
Vente et réparation de bicyclettes
Peinture C-I-L — Produits pour piscine

**PREMIERS
ARRIVÉS
PREMIERS SERVIS**

RABAIS
allant jusqu'à

80 %

sur vêtements
enfants
de la naissance
jusqu'à 16 ans

Boutique

Coppélia Enr.

49, rue Saint-Antoine
Louiseville
(819) 228-9785

230, rue Des Forges
Centre ville
Trois-Rivières
(819) 374-9525

**LA SUPER
VENTE
CONTINUE**

10% À 50%

de RABAIS sur toute
la marchandise

(du 5 juillet au 15 juillet)

Durant la vente trottoir, faites
un arrêt chez:

Les Tissus Sybrie enr

544, boul. Saint-Laurent Ouest, Louiseville
(819) 228-3958
Ouvert dès 9h30 tous les jours, sauf: ferme les lundis.

SUPER SPÉCIAUX BAZAR



Voyez notre kiosque
face au Centre Professionnel
près de J.A. Giguère.

Notre magasin sera ouvert
durant la Vente

DES LOTS DE MARCHANDISE

À **10\$ - 15\$ - 20\$**

NOMBREUX AUTRES BAS PRIX SURPRISE.



IDA NOUVEAUTÉS

19, rue Saint-Laurent, Maskinongé (819) 227-4903

**SPÉCIAUX
BAZAR**

5-6-7-8
juillet

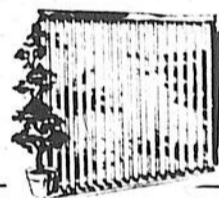

LOT DE VÊTEMENTS
POUR FILLETES

de 4 à 6x ans
de 7 à 14 ans

**SUPER SPÉCIAUX
DE LIQUIDATION**

STORES
VERTICAUX

40%

D'ESCOMPTE
(sur commande seulement)

draco

SERVIETTES
DE PLAGE

(grandeurs et motifs assortis)

**SUPER PRIX
BAZAR**

SUPER CHOIX
DE COUVRE-LITS
ET DOUILLETES

25%

DE RÉDUCTION
(sur échantillons).

MAGASIN DES TEXTILES

314, av. Saint-Laurent, Louiseville, (819) 228-4612

BIENVENUE
 À LA
**VENTE
 BAZAR**
 LES 5-6-7-8 JUILLET

VENTE
BAZAR

du 3 au 8 juillet

20%

sur toute marchandise
 en magasin même sur les bas

SUPER SPÉCIAUX BAZAR
 à l'extérieur

Vêtements d'été et maillots

30% de rabais

(819) 228-3610

Lingerie
Hélène enr.

237, av. Saint-Laurent,
 Louiseville

VENTE
BAZAR

à la Boutique **Paule**

Lot de marchandise
9,99\$

Réduction
 jusqu'à

20%
 de rabais
 sur marchandise à l'intérieur

75%

*(sauf sur bijoux, bas et accessoires)

PAULE BOUTIQUE



138, av. Saint-Laurent, Louiseville
 (819) 228-5622
 (en face du restaurant El Greco)



Mme Fleurette Trudel-Arseneault

**SI LA FRINGALE
 VOUS PREND...**

Durant la vente BAZAR

Complexe de Restauration



- Service 24 heures . 7 jours (service de livraison)
- SALLE DE RÉCEPTION (capacité 800 personnes)
- SALLE À MANGER
- . BUFFET DES TROIS FESSES 11,95\$
 TOUS LES DIMANCHES
- . BRUNCH TOUS LES DIMANCHE 6,99\$

991, Boul. Saint-Laurent Ouest
 Louiseville, (sortie 166 de l'autoroute 40)

(819) 228-8434

VENTE BAZAR

Liquidation d'été

Débutant **Jeudi le 6 Juillet à 9h00**

Cadeaux aux premiers clients «Bracelets»

ENFANTS 4 à 6 ANS X

PANTALON JOGGING
100% acrylique

.98¢

SHORT SOUS-VÊTEMENT

.50¢

GARÇONS 8 à 16 ANS

BERMUDA IMPRIMÉ
culotte intérieur

2,98\$

HOMMES

GILET CAMISOLE uni poly coton 1,98\$

GILET «POLO» coton couleurs assorties 2,98\$

CHEMISE HOMME, MANCHES COURTES
uni ou imprimé 2,98\$

SHORT SOUS-VÊTEMENT .98¢

MAILLOT DE BAIN uni ou imprimé 1,98\$

GILET COL ROND AVEC BOUTON,
couleurs assorties 2,98\$

FILLETES 7 à 14 ANS

T-SHIRT COL ROND imprimé

1,98\$

MAILLOT DE BAIN 1 pièce

1,98\$

DAMES

GILET CAMISOLE uni poly coton 1,98\$

PANTALON COTON OUATÉ poly coton
2 poches 4,98\$

ENSEMBLE JOGGING poly coton, uni,
couleurs assorties 9,98\$

ENSEMBLE «TOP & CULOTTE»
UNI OU IMPRIMÉ 1,98\$

BONNET DE BAIN EN LATEX 50¢

DIVERS

DÉBARBOUILLETES UNIES,
paquet de 12 1,98\$

SERVIETTES DE PLAGE
IMPRIMÉES 2,98\$

NAPPERONS TISSÉS
100% coton imprimé .98¢

Plusieurs spéciaux non annoncés vous attendent aux

AUBAINES

ROTEAU



131, SAINT-LAURENT LOUISEVILLE

L'ÉCHO-DÉTENTE

loto quebec		Résultats	
Provincial Tirage du 09 06 30		Semaine du 09 06 24	
NUMÉROS	LOTS	3	4
587848	1 000 000 \$	SAMEDI	288 7817
878848	1 000 \$	LUNDI	356 4510
78848	1 000 \$	MARDI	221 3820
8848	100 \$	MERCREDI	438 8842
848	25 \$	JEUDI	812 2781
48	10 \$	VENDREDI	438 8184

L-Mini		INTER PLUS	
NUMÉROS	LOTS	NUMÉROS	LOTS
020002	50 000 \$	217482	250 000 \$
20002	5 000 \$	17482	2 500 \$
0002	250 \$	7482	250 \$
002	25 \$	482	25 \$
02	5 \$	82	10 \$
02000	1 000 \$		
0200	100 \$		
020	10 \$		

Les modalités d'encasement des billets gagnants paraissent au verso des billets. En cas de disparité entre cette liste et la liste officielle, cette dernière a priorité.

Tirage du 08-05-28		GAGNANTS LOTS	
6/6	0	1 857 978,700	
5/6 +	6	116 983,800	
5/6	232	2 313,500	
4/6	14 983	68,900	
3/6	285 679	10,000	
2 4 13 16 17 40		VENTES TOTALES 15 523 6200	
No complémentaire 41		PROCHAIN GROS LOT (APPROXIMATIF): 4 000 000	

Tirage du samedi 09 07 01		GAGNANTS LOTS	
6/6	0	3 014 873,000	
5/6 +	12	84 754,100	
5/6	411	1 445,700	
4/6	22 311	51,200	
3/6	388 444	10,000	
3 5 15 16 17 31		VENTES TOTALES 10 011 8100	
No complémentaire 2		PROCHAIN GROS LOT (APPROXIMATIF): 6 200 000	

Tirage du samedi 09 07 01		GAGNANTS LOTS	
6/6	0	588 895,000	
5/6 +	2	23 815,500	
5/6	78	417,800	
4/6	2 939	48,800	
3/6	44 720	5,000	
3 19 22 28 32 41		MISE-TOT: 23 27 41 42	
No complémentaire 4		GAGNANTS LOT 148 337,800	
VENTES TOTALES 1 672 5585		PROCHAIN GROS LOT (APPROXIMATIF): 1 000 000	

jeu des 7 erreurs

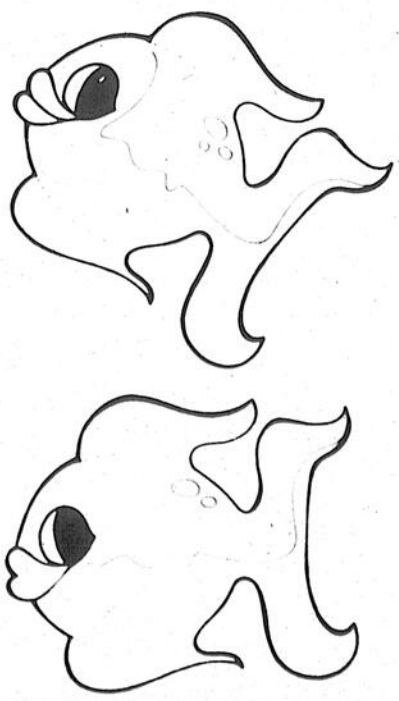

mot mystère

MOT DE 8 LETTRES
Riche

Solution du dernier problème: SCORPION

Les lettres des mots ci-dessous auront été utilisées horizontalement, verticalement et diagonalement dans la grille. Il ne vous restera que les lettres servant à relever le MOT-MYSTÈRE.

A	F	M
Abondance	Faste	Magnificence
Apparat	Fortune	Millionnaire
Atout	Fric (S)	P
B	G	P
Biens	Gemme	Précieux
C	G	R
Cossu	Gros lot	Richard
C	J	R
Crépus	Jade	Richissime
D	J	R
Diamant	Joyau	Roi (S)
	L	S
	Luxe	Somptuosité

E M I S S I H C I R E M
A F R I C J T U O T A I
B T O L S O R G I G R L
O F X R I Y C S N E H L
W I A U T A O I S M D I
D A O S E U F E W M R O
A U P R T I N S E E A N
N S S P C E C E I X H N
C S M E A F J E B U C A
E O N I O R A R A R L I Y
S C T N A M A I D P R R
E B U S E R C T C E E E

mots croisés

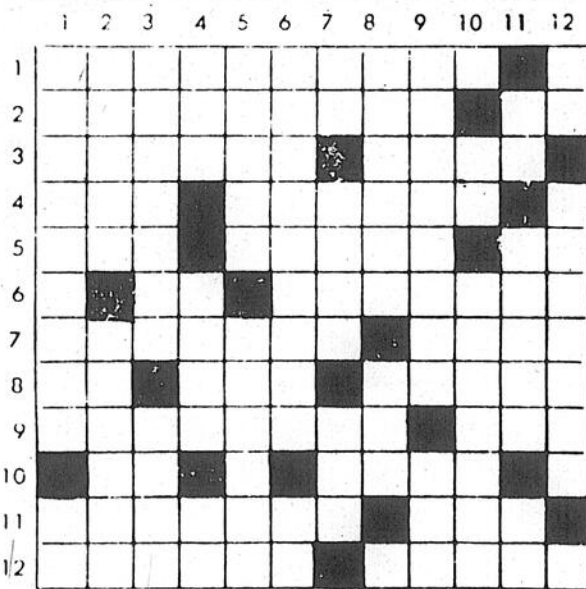

HORIZONTALEMENT

- Religieux.
- Savoir-vivre. - Familierement.
- Qui a une odeur forte et répugnante. - Un des États-Unis d'Amérique.
- Pronom personnel. - Inflammation de l'iris.
- Point d'union du membre antérieur du cheval avec le tronc. - Rabatage. - Nom du Doudou, en Chine.
- Magnésium. - Chancelier.
- Jetter en l'air, avec force, les pieds de terre. - Perroquet.
- Sert à her. - Fille de Cadmus. - Issu ou l'on entasse les loins.
- Qui roule. - Condiment.
- Pravodnye. - Écrivain français (1801-1885).

- Action de rincer. - Fleur.
- Divinité féminine. - Blasphémateur.

VERTICALEMENT

- Se décomposer brutalement. - Radium.
- Arôme. - Préjet qui paraît irréalisable.
- Absence de langage. - Vase d'ornement.
- Pas meilleurs. - L'ustensile de cuisine. - Cascum.
- Point de la voûte crânienne qui se trouve sur la verticale de l'observateur et directement sous ses pieds. - Fruit.
- Action de repeter. - Germanium.
- Les. - Oiseau de l'ordre des échassiers. - Feuilles du thier.

- Murt par la chaleur d'août. - Incaudie.
- Titre d'un livre. - Matière visqueuse et tenace qui sert surtout à prendre des oiseaux.
- Le meilleur en son genre. - Terme de civilité.
- Thorium. - Se dit d'un jour de repos considéré comme une fête. - A lui.
- Parcours des yeux. - Mammifère carnassier d'Afrique.

Solution du dernier problème

A F F I L O I R L E S
F O I R L E S P T
J U E R L E J O U R
H E R E T I D E R
A T T E N T E T A N
F E U L L E V E T
F E U L L E V E T
S U S C E D E R E R E
T A R D O Y A T I
A R A N N A P E L
N O V I C I A T O L
N I E S C E P T R E

horoscope

de Bernard Cimon



Du 21 mars au 20 avril

Méfiez-vous de ceux qui vous incitent à prendre une décision prématurée. Vous pourriez bien le regretter tôt ou tard. Des relations à la parole facile essaient d'abuser de vous. Vous ne devez surtout pas laisser l'anxiété dicter vos actes. La conduite d'un parent pourrait être pire que vous vous y attendez mais essayez quand même de garder les rapports aussi harmonieux que possible. Soyez prudent.



Du 21 avril au 20 mai

Ne parlez de vos affaires à personne. Discutez vos plans seulement avec ceux qui sont intimement liés à vous. Laissez vos relations dans l'ignorance totale de ce que vous avez en tête. Le traitement de faveur que vous obtenez pourrait créer de la jalousie chez les compagnons de travail. Le sentiment de compétition qui règne rend tout progrès difficile à réaliser. Gardez pour vous ce que vous disent vos supérieurs.



Du 21 mai au 21 juin

Les gens comptent sur vous autant émotionnellement que financièrement. Afin d'aider un ami dans le besoin, vous pourriez manquer à une promesse que vous avez faite à votre famille. Une faveur qui devait vous revenir ne sera pas honorée. Les sujets d'argent sont pointilleux. D'une façon ou d'une autre, il y aura des déceptions et des frustrations entre ceux qui s'aiment. Protégez vos droits.



Du 22 juin au 22 juillet

Une personne que vous n'arrivez pas à identifier ralentit votre progrès. Ne perdez pas de temps à chercher de qui il s'agit. Gardez toute votre attention à ce que vous faites. Des relations vous approcheront pour vous aider dans vos entreprises parce qu'ils semblent être d'accord avec vous. Néanmoins, le début de la semaine est très peu favorable aux discussions ou pour obtenir de la collaboration.



Du 23 juillet au 23 août

Ce n'est pas le moment de vous lancer à la recherche de quelque chose dont vous avez entendu parler à la télévision ou dans les journaux. Vous pouvez être sûr que ces offres sont trompeuses. Si vous recherchez un nouvel emploi, méfiez-vous des annonces mirobolantes. Conservez également vos doutes lors d'un entretien en tête-à-tête. En saisissant cette nouvelle proposition, vous ne pouvez qu'être déçu.



Du 24 août au 23 septembre

Le début de la semaine vous présente des spéculations attrayantes. Mais heureusement, vous ne vous laissez pas tenter. Des relations d'affaire vous font une proposition solide que vous devriez considérer sérieusement. Vos rêveries sentimentales manquent de réalisme. Une personne que vous trouvez attrayante ne ferait pas un bon partenaire. Concentrez-vous sur votre situation actuelle. Soyez heureux.



Du 24 septembre au 23 octobre

Surveillez ce que vous faites. Il vous est difficile de faire quelque chose à ceux qui vous sont proches. N'acceptez aucune promesse. Vous avez tendance à surestimer les gens et les choses, donc soyez très prudent en rencontrant de nouveaux amis. Une tâche qui semblait facile deviendra un fardeau. Des supérieurs exigeants vous créent de la tension, donc vous n'avez pas de temps à perdre.



Du 24 octobre au 22 novembre

Vous n'avez aucun souci à vous faire au sujet de l'appréciation de vos supérieurs. Vous serez l'objet d'une attention favorable. Le travail que vous aurez à faire vous conviendra beaucoup mieux. Si vous avez quelque chose de spécial à demander, faites-le maintenant. Vous devrez prendre une décision importante. Prenez d'abord le temps de penser à tous les aspects de la question. Évitez une décision prématurée.



Du 23 novembre au 21 décembre

Les vibrations vous préparent de bien bonnes choses et aussi quelques dangers, donc essayez de profiter des uns tout en minimisant les autres. Vous pourriez recevoir de l'aide d'une source totalement imprévisible. Une relation qui est dans le même domaine que vous mais à un niveau beaucoup plus élevé pourrait dire un mot en votre faveur au bon endroit et au bon moment. En même temps, vous cherchez à gaspiller.



Du 22 décembre au 20 janvier

Des influences trompeuses envahissent l'atmosphère. Vous devriez contrôler cette tendance à prendre vos désirs pour des réalités. Faites un effort pour voir les situations telles qu'elles sont. Cela ne sera pas facile car votre concentration est à la baisse. D'habitude, vous êtes terre à terre mais actuellement, vous êtes dans les nuages. Des personnages influents sont de votre côté. Profitez-en dès maintenant.



Du 21 janvier au 19 février

Des personnages haut placés sont prêts à vous accorder leur support si vous leur laissez savoir exactement ce que vous voulez. Vérifiez tous les renseignements que vous recevez par le courrier ou au téléphone et soyez très prudent et prenez soin d'être clair et concis dans vos communications. Vous ne voulez surtout pas être mal compris. Pour ne pas être en retard, écrivez l'heure et l'adresse du rendez-vous.



Du 20 février au 20 mars

Méfiez-vous surtout de faire des dépenses inconsidérées. Des erreurs imprudentes risquent d'être commises si vous allez trop vite dans votre travail. Vos ambitions pourraient être frustrées par la lenteur et le manque d'enthousiasme et de coopération de vos associés. On peut faire exception au sujet d'une conversation avec un personnage important qui vous donne le feu vert pour un projet d'un intérêt particulier.

BAPTÊMES

Saint-Édouard

Le 18 juin fut baptisée Marie-Lise, Émilie Paillé, enfant de Renald Paillé et de Sylvie Boulanger. Parrain et marraine, Yvan et Lise Paillé, oncle et tante de l'enfant.

Saint-Paulin

Le 24 juin a été baptisé Joseph, Michel, Philippe, Joachim, fils d'André Auclair et de Pauline Lemire.

Saint-Léon

Le 25 juin fut baptisée Marie, Marielle, Stéphanie, fille de Jean-Yves Leblanc et de Guylaine Comeau. Parrain, Joseph Comeau; marraine, Marielle Gélinas, grands-parents de l'enfant.

Saint-Barnabé-Nord

Le 18 juin fut baptisée Marilyne, fille de Nathalie et Michel Pellerin. Parrain et marraine, M. et Mme Lévis Pellerin.

Louiseville

Joseph, Noël, fils de Richard Bégin et de Sylvie Théberge.

Joseph, Sylvain, Joël, fils de Luc Boudreault et de Suzie Armstrong.

Joseph, Bruno, Frédéric, Pier-Olivier, fils de Louis Frigon et de Danielle Lemay.

Evelyne, fille de Pierre Marcell et d'Elaine Giguère.

Marie, Ginette, Stéphanie, fille de Gilles Savoie et de Lise Lessard.

MARIAGES

Sainte-Angèle

M. et Mme Gratien Dupuis (Laurette Beauregard) célébraient, le 28 juin dernier, leur 45e anniversaire de mariage. À cette occasion, parents et amis se sont réunis, le 1er juillet, à la salle communautaire de Sainte-Angèle, pour souligner cet événement.

Yamachiche

Se sont unis devant Dieu et les hommes:

Luc Lacerte, fils de Jacques Lacerte et de Lucille Lemay d'Yamachiche; et Guylaine Lessard, fille d'Alide Lessard et de Bibiane Houle de Louiseville.

Daniel Ricard, fils de Marcel Ricard et de Gisèle Lacombe d'Yamachiche; et Claudette Allard, fille de Jean-Paul Allard et de Rita Monrain de Sainte-Thècle.

Pierre Gélinas, fils de Juliette Gauthier d'Yamachiche; et Lucie Champagne, fille de Jean-Paul Champagne et de Jeannine Trépanier de Cap-de-la-Madeleine.

NAISSANCES

Saint-Cuthbert

Le 25 juin, au CHRDL de Joliette, est née un garçon à M. et Mme Patrice Lambert (Jocelyne Grégoire).

70 ANS ET PLUS...

Saint-Sévère

M. Gérard Arvisais aura 71 ans le 5 juillet.

L'Écho lui offre ses meilleurs vœux.

LE MONDE AFÉAS

Saint-Édouard

; agA notre dernière rencontre de l'Aféas, on a tenu un comité d'élection. Présidente, Rita Coutu; vice-présidente, Jocelyne Gerbeau; conseillères, Françoise Casaubon, Florentine Tremblay, Maybel Morin, Jacqueline Deschênes, Jeanne Noël; secrétaire, Rita Pellerin; organisatrices: bloc artisanal, Jacqueline Deschênes; bloc éducation, Marie Arès; publicitaire, Jeanne Noël. Le tout s'est déroulé dans une ambiance amicale

avec un léger goûter pour clôturer la soirée. (Jeanne Noël)

Maskinongé

L'Aféas de Maskinongé a terminé sa saison 1988-1989, une saison bien spéciale puisque nous célébrons notre 50e anniversaire, ce qui donna lieu à une fête des mieux réussies.

Après 11 ans comme présidente de l'Aféas, Mme Ursule Lemyre a remis sa démission. Heureusement, elle demeure dans le conseil.

Mmes Rita Croisette, Simone Baril et Margot Grenier se retiennent du comité après plusieurs années de dévouement. Félicitations pour le beau travail accompli.

Sont élues, au conseil 1989-1990, Mmes Solange Masson, présidente; Ursule Lemyre et Thérèse Lavaute, vice-présidentes; Jeanne Morin, Nicole Dupuis, Huguette Gagnon et Suzanne Lafrenière, conseillères; Lea Verteuille, secrétaire; Desneiges Proulx, trésorière; Aline Bonneau, publiciste.

Notre cure, René Thisdel, agira comme conseiller moral et Mme Marcelle Leblanc demeurera vérificatrice de nos livres. Félicitations à toutes les élues et merci à toutes celles qui se sont dévouées toute l'année.

Plusieurs dames se sont mérité un prix d'assiduité, dont un beau

stylo soulignant le 50e anniversaire. Le chandail Aféas, en coton ouate, a été gagné par Mme Lucie Lafrenière.

Un pique-nique, avec visite guidée, aux chutes de Sainte-Ursule, est organisée pour samedi, 15 juillet (heure à confirmer). Le coût sera de 1\$ par personne pour visite guidée. On compte sur votre présence et celle de votre conjoint. On communiquera avec vous pour confirmer votre présence et le mode de transport. (Aline Bonneau, publiciste)

Saint-Cuthbert

Le nouveau conseil Aféas de Saint-Cuthbert pour 1989-1990 est formé de: Lucie Vadnais, présidente; Thérèse Le-

roux, vice-présidente; Gisèle Fafard, organisation; Janine Clément, artisanat et culture; Manon Lepage et Ghislaine Lambert, formation; Guylaine Morin, publicité et recrutement.

Voyage de l'Aféas cuthbertoise, mercredi, 12 juillet. Départ à 13h. Visite des Parquets Dubou de Saint-Norbert, du Jardin forestier de Saint-Charles-de-Mandeville, avec tour guidé; souper et théâtre à la Belle Montagne de Saint-Jean de Matha. Informations: Gisèle Fafard, 836-3665, ou Elisa Don Francisco, 836-6457.

Saint-Barthélemy

Le 8 juin avait lieu la

suite à la page 32



Photo Roger Desautels

YAMACHICHE: une nouvelle Caisse populaire

Plusieurs personnalités de la région ont assisté, récemment, à la bénédiction des nouveaux locaux de la Caisse populaire d'Yamachiche. Entre autres, dans l'ordre habituel, le curé Jacques Langevin, Mme Pauline Valentine (représentante de Pierre H Vincent), le directeur de l'établissement Gilles Sicard, le président du conseil d'administration Luc Lamy, le député-ministre Yvon Picotte et Bertrand Laferrière de la Fédération des Caisses populaires de la Mauricie.

la bonne habitude

POUR VOS
CADEAUX DE NOËL

«On a trouvé un remède... pour faire face à certaines dépenses. C'est l'épargne systématique Desjardins*, une bonne habitude qui nous permet d'accumuler les réserves nécessaires pour parer aux dépenses prévues et imprévues.»

L'épargne systématique Desjardins, c'est bien simple. Il vous suffit de déterminer le montant requis, de fixer la fréquence et la durée de vos virements. Alors, quand les dépenses se présentent pas de panique: vous n'avez qu'à retirer ce qu'il faut dans votre réserve, soit au comptoir de la caisse ou au guichet automatique.

Ça fonctionne tout seul

Votre caisse Desjardins effectue automatiquement, à la fréquence que vous avez déterminée et sans aucuns frais, un virement de votre compte d'épargne avec opérations à votre compte d'épargne stable à intérêt quotidien. Dans ce compte, les intérêts sont calculés sur le solde minimal quotidien et y sont versés chaque mois.

C'est vous qui décidez du «quand» et du «combien»

- Aucun montant minimum ou maximum
- Virements hebdomadaires, bimensuels ou mensuels
- Durée illimitée
- Possibilité de mettre fin aux virements en tout temps

Voilà enfin un outil d'épargne pour aller au-devant des dépenses: taxes, assurances, cadeaux, vacances et imprévus!

L'épargne systématique Desjardins, la bonne habitude d'épargner pour éliminer les maux de tête budgétaires.

L'épargne c'est la liberté



La Caisse Populaire Desjardins

* Disponible dans les caisses Desjardins participantes.

Épargne systématique Desjardins

Aféas...

sulte de la page 31

dernière réunion de l'Aféas. À cette occasion, la présidente et les membres du conseil firent un bref résumé des responsabilités qui leur sont assignées.

Le conseil 89-90 se composera comme suit: présidente, Nicole Dumontier; vice-présidente, Suzanne Déry; secrétaire, Gilberte Clément; trésorière, Aurore Marion; études sociales, Noëlla Bérard; arts et culture, Christine Valois avec Cécile Massé comme assistante; finance et organisation, Denise Barrette; directrices, Angèle Croisette, Thérèse Cournoyer, Danielle LeFebvre; responsable des métiers, Juliette Coulombe; assistante, Agathe Bergeron. Félicitations et bons succès à toutes.

La courtepoinette fut gagnée par Cécile Massé.

Un goûter a clôturé la soirée. Rendez-vous en septembre. (Georgette Clément, publiciste)

Saint-Léon

À la réunion de juin, un nouveau conseil d'administration fut élu. Il se compose comme suit: présidente, Maryse Martel; 1ère vice-présidente, Jeannine Alarie; 2e vice-présidente, Louise Fréchette; se-

crétaire, Francine Varrin; trésorière, Huguet Julien; conseillères, Marie-Jeanne Gagnon, Jeannine Pagé, Carmen Pagé, France Pellerin, Marie-Josée Noël.

Des remerciements furent adressés à Jocelyne Leblanc, présidente sortante, qui a siégé pendant quatre ans. Un hommage lui fut présenté par Diane et un chant, interprété par Pierrette, accompagnée au piano par Louise, lui fut dédié. Enfin, un cadeau lui fut remis de la part de toutes les membres Aféas.

Nous recevions à cette réunion Mme Yvette Lavergne Giguère qui nous renseigna sur la monographie de la famille Lavergne, ancêtre de la paroisse.

M. Lucien Bellemare nous parla des débuts de la paroisse avec la nomination des rangs d'autrefois.

La paroisse de Saint-Léon le Grand fut fondée le 1er mai 1797.

Il nous parla aussi de la source «La Saline» qui attira beaucoup de touristes dans les années 1800.

Mme Marie Laberge, poète et peintre de Québec, nous parla de sa poésie. Elle nous lut quelques beaux poèmes.

Mme Claire Hélie nous expliqua la technique du pliage de papier.

Les billets pour le défilé de mode du 29 août,

à la salle Des Prés, sont en circulation. Cette soirée est organisée au profit de l'Aféas. On vous invite à y participer.



Charette

Les membres de l'Âge d'Or de Charette se sont rendus à une joute des Expos, le 26 juin dernier. Ils ont été témoins d'une belle victoire de leurs favoris contre les Mets de New York. Ils entreprendront un voyage de quatre jours sur la Côte Nord, la semaine prochaine.

Saint-Cuthbert

Résultats de la pétanque du 13 juin, à l'Âge d'Or de Saint-Cuthbert. André Boisjoly, Pierre-Paul Caumartin, Paul Carpentier, Marcelin Lauzon, Yves Fafard, Yolande Caumartin 26 points, Richard Lauzon 25, Roger Asselin, Gilberte Lavallée 22, Pierre-Aimé Houle 21, Jean-Guy Fafard 17, Claudette Dénommée 15, Jean-Paul Lavallée 14, Gérald Bergeron, Lise Fafard, Lucien Plante 13, Ludger Bourgeault 10, Edmond Lauzon 9, Doria Dauphin, Médéric Rémillard 0.

Voici 10 joueurs et 10 capitaines avec le total de

points accumulés. Cécile Lauzon 86, Ghislaine Loyer 93, Gilles Fafard 84, Irénée Drainville 97, Rolande Destrempe 83, Berthe Sylvestre 115, Léonide Toupin 70, François Labonté 102, Ozanam Lasalle 77, Claudette Dénommée 83, Lise Fafard 91, Gilberte Lavallée 93, Yolande Caumartin 105, Yves Fafard 112, Marcelin Lauzon 94, Pierre-Aimé Houle 98, Richard Lauzon 81, Paul Carpentier 107, Lucien Plante 86.

Saint-Didace

Une erreur s'est glissée dans l'édition du 14 juin. Il aurait fallu lire que le voyage à Cap-de-la-Madeleine avait été organisé par l'AQDR au lieu de l'Âge d'Or de Saint-Didace.

La semaine dernière avait lieu, à la salle du presbytère, le souper de l'AQDR. Plusieurs personnes y ont assisté. Durant la soirée, les joueurs de cartes se sont bien amusés. Les activités reprendront à l'automne.

Saint-Élie-de-Caxton

L'Âge d'Or de Saint-Élie organise un voyage à l'île Notre-Dame, pour le Festival des aînés, le 8 juillet. Le voyage est complet. Merci à tous ceux et celles qui ont répondu.

Le voyage qui s'est tenu le 21 juin dernier,

sur le bateau, à Saint-Jean sur Richelieu, a été une réussite sans précédent. Même la température était adéquate.



Sainte-Angèle

Lors de notre souper de la fête des mères, on a choisi au sort la maman de l'année 89-90. C'est Mme Rollande Genest qui remplacera Mme Emilienne Lesage. On a remis un sac de voyage à Mme Genest. Félicitations à cette dernière et merci à Mme Lesage qui était la maman des deux dernières années. (Sylvie Lacoursière, relationniste)

Saint-Norbert

Pour le renouvellement des cartes de membres des fermières, il faut contacter Jaelyne, au 835-5277, ou encore vous présenter au bureau de poste. Faites vite! Il ne reste que peu de temps.

Saint-Didace

Le cercle des fermières de Saint-Didace a tenu ses élections la semaine dernière. On fait relâche pour l'été. Les élus sont: Mmes Aurore Lussier, présidente; Yvette Lefrançois, vice-présidente; Raymonde Paquette, secrétaire;

Denise Marchand, Lucette Allard et Diane Su-brani, conseillères.

Un goûter a suivi les élections. Merci à celles qui ont apporté des choses et on vous dit «À l'automne».

Saint-Gabriel

La responsable du comité agriculture-consommation chez les fermières de Saint-Gabriel, Mme Berthe Lafrenière, ainsi que les autres membres du conseil remercient toutes les personnes qui ont participé au concours de tartes qui s'est tenu dernièrement dans le cadre du déjeuner d'accueil aux touristes. Des prix d'une valeur de 10\$ ont été tirés sur les lieux. Les gagnantes sont: Thérèse Beausoleil, Ghislaine Dugas, Pauline Bernèche, Estelle Michaud, Cécile Tardy, Marie-Rose Rainville, Marthe Charbonneau, Mercedes Robidoux, Mireille Lalonde-Blanc et Francine Desrosiers. Cet événement a mis fin aux activités de la saison pour cette année. Bonnes vacances à toutes. (Lise Beausoleil, relations publiques)

Saint-Charles de Mandeville

Le cercle de fermières de Saint-Charles de Mandeville a procédé à l'élection de son nouveau conseil d'administration à la dernière assemblée.

On retrouve Yvette Savoie à la présidence alors que le poste de vice-présidente a été confié à Laurentienne Savoie. C'est Phidelda Nardo qui agira à titre de secrétaire. Les conseillères sont Madeleine Hubert (agro-consommation), Gabrielle Allard (relations publiques), Rosia Prud'Homme (orientation) et Denise Beaudoin (arts domestiques). A noter que la vice-présidente aura également la charge du comité culturel.



Saint-Ignace-de-Loyola

Le comité des Chevaliers de Colomb des îles remercie les gens des îles et des environs pour leur rendez-vous au dîner aux fèves au lard, le 24 juin dernier, à l'occasion de la Saint-Jean-Baptiste. Plusieurs personnes ont fraternisé par une température idéale.



OUVERT DES
6 H 30 A.M.



STATION GAÉTAN DUPUIS

1001, boul. Saint-Laurent Ouest, Louiseville
(819) 228-5852

Venez visiter notre nouvelle station
(moderne, service rapide, 3 pompes à essence, diesel à grand débit).
Rencontrez un personnel accueillant et serviable.
Profitez de nos coupons-rabais.



AVEC SERVICE

SERVICE
ADDITIONNEL
SI DÉSIRÉ:

Nous offrons le lavage à la main de votre véhicule
à un prix très abordable. Venez le constater!

PROMOTION ESTIVALE

GRATUIT: 1 minute de lavage avec achat d'essence
(Minimum: 25 litres).

1 Minute

LAVAGE

1 MINUTE DE LAVAGE GRATUIT
SUR PRÉSENTATION DE CE COUPON
(Valide jusqu'au 10 septembre 1989)

CHEZ L.S.V. AUTO NET
(LAVE AUTOS ET CAMIONS)
1001, boul. Saint-Laurent Ouest,
Louiseville

1 coupon par client

1 Minute

1,00\$

PROPANE

1,00\$

RABAIS DE 1 \$
sur bonbonne de 20 livres de propane
(Prix rég.: 10 \$)
sur présentation de ce coupon
(Valide jusqu'au 10 septembre 1989)

1 coupon par client

Optimistes

Saint-Justin

Les gagnants du tirage du 25 juin sont: 1,000\$, Robert Boivin et Guy Demontigny de Saint-Justin; 100\$, Jean-Pierre Giguère de Louiseville; 50\$, Manon Brisette de Saint-Justin.

Merci de votre encouragement et de votre collaboration pour l'année Optimiste 1988-1989. À l'an prochain, nous l'espérons. (Jean-Jacques Dupont, responsable)

Sainte-Angèle

Jeudi, 6 juillet, aura lieu le voyage pour aller visiter l'usine de récupération d'Yamachiche, visite qui sera suivie d'un pique-nique au village Katimavik de Louiseville. Le départ se fera à 9h30 de la salle communautaire de Sainte-Angèle. Informations: Agathe Plante, 268-5532.

Saint-Élie de Caxton

Le club Optimiste de Saint-Élie fait relâche durant juillet et août. Cependant, les membres seront toujours disponibles pour venir pour la jeunesse.

INFORMATIONS RELIGIEUSES

Saint-Barthélemy

La messe du 9 juillet aura lieu à 10h15 au lieu de 10h30 et elle sera célébrée chez M. Mario Lincourt, à l'occasion de la journée champêtre organisée par la Société d'agriculture du comté de Berthier.

Saint-Didace

Le 24 juin, en l'église de Saint-Didace, c'était la fête des couples avec une messe qui s'est avérée une réussite totale.

Il faut remercier la chorale pour son magnifique chant ainsi que les invités d'honneur, Brigitte et Paul, de Cap-de-la-Madeleine. Félicitations aux couples ainsi qu'à notre curé, Lucien Dumas, pour son travail et son dévouement.

ÉCHOS MUNICIPAUX

Lanoraie

Échos municipaux de Saint-Joseph de Lanoraie.

La municipalité a versé la somme de 3,000\$ à l'Association sportive, pour l'amélioration du tennis, de la piscine, des bâtiments et terrain.

À noter que la municipalité de Lanoraie d'Autray a versé le même montant et que ces argentés serviront seulement à défrayer les matériaux nécessaires à ces travaux.

L'Association sportive aura donc besoin de nombreux bénévoles pour effectuer les travaux de menuiserie, peinture et autres.

Si vous êtes de ceux ou celles qui désirent donner un peu de votre temps, communiquez avec le bureau municipal ou Daniel Brazeau, 887-7276, où nous prendrons vos coordonnées pour vous rejoindre. Les dates de la «corvée» seront les 8 et 9 juillet.

Piscine: il nous fait plaisir de vous annoncer que cette année, la piscine municipale offrira des cours de natation de la Croix-Rouge. Ces cours seront accessibles à tous les enfants, peu

importe s'ils ont ou non suivi un cours de natation pour de plus amples renseignements. (Julien Pelletier, président de l'Association sportive, 887-7580).

Maskinongé

Les 17 et 18 juin, MM. Réal Vertefeuille et Marco Béland, pompiers volontaires du village, sont allés suivre un cours sur les matières dangereuses, à la polyvalente De La Salle, à Trois-Rivières. Ces cours ont été défrayés par la municipalité du village de Maskinongé. Selon MM. Vertefeuille et Béland, les cours ont été des plus instructifs et ils remercient la municipalité de leur avoir permis de les suivre.

Yamachiche

Le mois de mai, qui

était le mois du lecteur, a donné la chance à deux abonnés de se mériter des prix. Nancy Trudel a gagné un casque radio; la bicyclette de montagne fut remportée par David Beaudoin. Un concours de dessins a été organisé. Cinq gagnants ont reçu des prix. La bibliothèque sera fermée des semaines du 17 et 24 juillet pour la période des vacances. (L'équipe)

Les préposés à la lecture des compteurs d'eau sont à l'action. Votre coutumière hospitalité est appréciée. Si vous avez des doutes sur l'identité du préposé, n'hésitez pas à contacter la municipalité, au 296-3430.

Saint-Cuthbert

Notez que la bibliothèque municipale sera fermée les mercredis 19 et 26 juillet.

Saint-Sévère

L'inauguration du chalet Dumontier a eu lieu le 23 juin, en présence de nombreuses personnalités qui se sont adressées à un auditoire de plus de 60 personnes. Parmi celles-ci, soulignons MM. Réjean Lavergne, maire de Saint-Sévère; Pierre Hébert, conseiller municipal; Yvon Lamy, président du conseil d'administration de la Caisse populaire de Saint-Sévère; Pierre H. Vincent, député fédéral de Trois-Rivières; René Gélinais, préfet de la M.R.C. de Maskinongé et maire de Saint-Barnabé-Nord de même qu'Yvon Picotte, député-ministre du comté de Maskinongé.

Plusieurs maires ont répondu à l'invitation de venir célébrer ce jour mémorable. MM. Jacques Charette de

Sainte-Ursule, Pierre-Paul Baril de Sainte-Angèle de Prémont, Bertrand Boulay de Saint-Justin et André Chagné d'Yamachiche.

À cette occasion, M. l'abbé Jean-Paul Dugré a procédé à la bénédiction de la nouvelle construction. Parmi les invités spéciaux, plusieurs présidents (tes) d'organismes de la paroisse étaient de la fête: Félix Lacerte (Âge d'Or), Marjolaine Lacerte (Aféas), Normand Lamy (O.T.J.), Paul-Emile Gélinais (club Optimiste), et Soeur Eugénie Poirier (conseil de pastorale paroissial).

On se souviendra qu'un concours avait été organisé afin de trouver un nom à cette nouvelle bâtisse; la gagnante, Mme Nicole Bellemare, s'est vu remettre un chèque au montant de 50\$. Une dé-

gustation de vins et fromages a été servie en fin de soirée.

Saint-Élie de Caxton

Dans le cadre du projet Défi, le poste de manœuvre sera comblé par Mario Samson. Il a commencé le 26 juin et terminera le 18 août.

Saint-Barnabé-Nord

Notre bibliothèque municipale sera fermée tout le mois de juillet. Amants de la lecture, bonnes vacances et revenez-nous dès le 2 août prochain.

Saint-Norbert

La campagne d'embellissement de notre municipalité se poursuit. Une tournée de la paroisse durant la saison estivale servira à déterminer la plus belle maison fleurie.

RIEN NE SERT DE COURIR...!
IL SUFFIT D'ARRIVER À TEMPS!!
C'EST LA VRAIE VENTE D'ÉTÉ

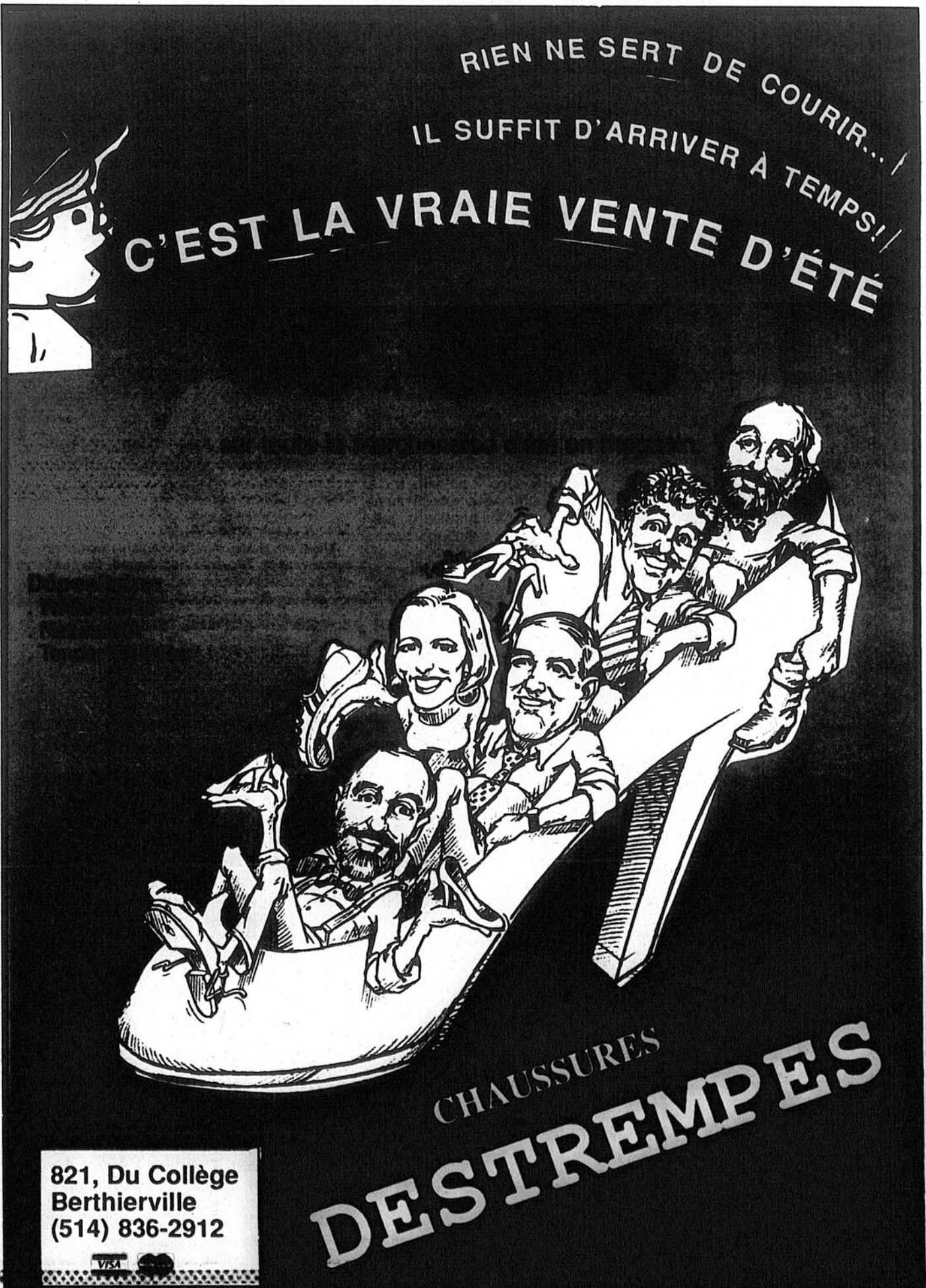

CHAUSSURES
DESTREMPES

821, Du Collège
Berthierville
(514) 836-2912

VISA

UN ENDROIT À DÉCOUVRIR



Le restaurant du Zoo de Saint-Édouard: pour combler un appétit d'oiseau ou de lion!

Qui ne se souvient pas du réputé zoo de Saint-Édouard et de ses innombrables animaux. Après une visite du zoo, tout le monde se donnait rendez-vous au restaurant situé juste à côté pour un bon repas ou un petit casse-croûte.

Aujourd'hui, le restaurant du Zoo est plus vivant que jamais. Depuis un an, la nouvelle administratrice de l'établissement, France Lampron, a redonné au restaurant un nouveau souffle en améliorant plusieurs facettes du menu et de quelques autres détails.

Originalité

En fait, le restaurant du Zoo existe depuis une quinzaine d'années. France Lampron possède une expérience d'une douzaine d'années dans le domaine de la restauration. Le décor du restaurant a subi quelques changements. D'ailleurs, ce décor est agréable et vous permet de déguster votre repas en toute intimité, tout en profitant du paysage extérieur. Pour les gens pressés, un comptoir est à leur disposition, soit pour manger ou pour prendre un bon café.

Le menu a été modifié pour offrir encore plus de fraîcheur et de variété à la clientèle. France voit à ce que tous ses produits soient frais et bien préparés. Dernière-

ment, les hot dogs vapeur et la crème glacée molle ont fait leur entrée sur le menu du restaurant. Le menu principal est bien équilibré et vous offre une gamme de mets tous plus délicieux les uns que les autres. Voyons en détails ce que le menu du restaurant du Zoo a à vous offrir.

Menu

Une nouveauté qui fera beaucoup plaisir aux amateurs de régime ou de bonne alimentation: un bar à salade. Le samedi et le dimanche, à compter de 17h, vous pouvez savourer de la délicieuse salade fraîche que vous préparez à votre goût. En plus, quand vous optez pour la table d'hôte, vous avez accès au bar à salade à volonté. La table d'hôte est accessible toutes les fins de semaines à compter de 11h et comprend l'entrée et le dessert.

Au niveau des autres mets composant le menu, mentionnons les brochettes, assiette du pêcheur, poissons, steaks, mets italiens, sandwiches, sous-marins (nouveau), pizzas, repas

légers et desserts. Tous les mets de la table d'hôte sont servis avec, au choix: riz pilaf, pommes de terre maison rissolées, frites maison. Le dessert peut être un délicieux gâteau forêt noire ou un fantastique shortcake au fraise (seulement des produits maison).

Spécialités

Le restaurant du Zoo est complètement licencié. On vous offre la délicieuse bière en fût et une bonne carte des vins. Pour les gens qui surveillent leur ligne, le menu vous offre également un choix de salades variées. Le restaurant du Zoo vous suggère ses spécialités: la brochette de poulet et le fameux rôti de boeuf au jus. Sur semaine, le travailleur trouvera un menu spécial à seulement 4\$, tout inclus. En passant, toutes les pièces de viande rouge sont mijotées dans une authentique poêle en fonte.

Le restaurant du Zoo de Saint-Édouard est en mesure de recevoir des groupes jusqu'à 125 personnes. Une salle a été aménagée spécialement pour les groupes de mariage et fêtes de toutes sortes. Un service de bar est disponible pour ces occasions ainsi qu'un

buffet chaud ou froid. Un vaste stationnement élimine les problèmes d'automobile. Le restaurant du Zoo vous ouvre ses portes pour le petit déjeuner, dès 7h du lundi au vendredi, et le samedi et dimanche, dès 8h. Alors, en vous rendant à Saint-Édouard visiter le nouveau centre d'obser-

vation de la nature, faites un arrêt au restaurant du Zoo et vous découvrirez de la bonne cuisine et des mets variés. Pour réservation, composez dès maintenant le (819) 268-5354.

Publi reportage

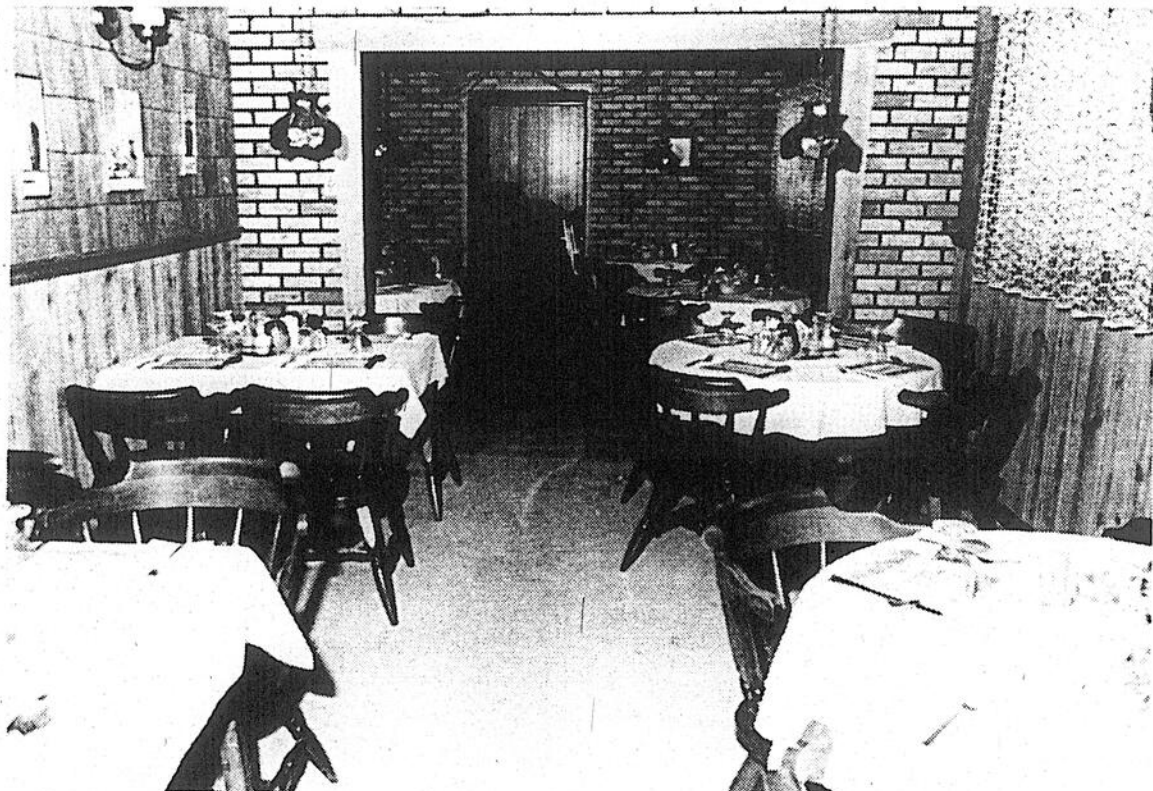
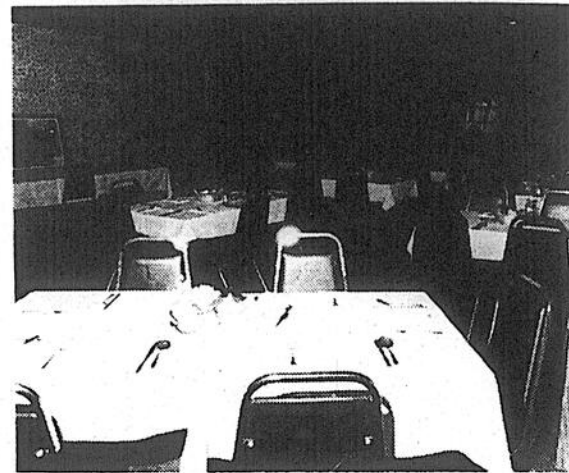

Un décor chaleureux, une cuisine savoureuse et un site naturel à découvrir: voilà les ingrédients du succès du restaurant du Zoo, à Saint-Édouard. Un deuxième espace permet d'accueillir les clients en tout confort. Au sous-sol, vous retrouvez une salle spacieuse et confortable pour les réceptions et les réunions.

Une invitation du nouveau propriétaire: ROBERT LAVALLÉE

RESTAURANT

AU VIEUX DULUTH

5505, BOUL. DES FORGES TROIS-RIVIÈRES AVEC OU SANS RÉSERVATION (819) 374-5282

SPÉCIAL TABLE D'HÔTE à partir de **9,95\$**

REPAS GRATUIT pour les enfants le dimanche.

Heures d'ouverture: Dimanche au vendredi: 11h00 à 23h00 Samedi: 17h00 à 23h00

RESTAURANT DU ZOO DE ST-ÉDOUARD INC.

SPÉCIALITÉ: Rosbif Brochettes

Menu du jour: **4,40 \$** Lundi au vendredi.

NOUVEAU: Crème glacée molle et Hot Dog (vapeur). Props.: France et Jacqueline

3391, route 348 Saint-Édouard-de-Maskinongé (819) 268-5354

Bienvenue au Restaurant

Le Steakasse

Spécialité: Steak

3 choix de table d'hôtes à partir de 6,95 \$

Déjeuner: 6 h 00 a.m. Heures d'ouverture: Lundi au vendredi: 8 h 00 à 14 h 00 p.m 16h00 à 23h00 Samedi, dimanche: 6h00 à 14h00 17h00 à 23h00.

CLUB DE GOLF LOUISEVILLE - NOS SERVICES - Réceptions - Banquets - Mariages - Rencontres après funérailles - Golf

580, Chemin du Golf, Louiseville Pour réservations: (819) 228-3951

Le Patrimoine RESTAURANT-BAR

Buffet 2 pour 1 **12,95\$** Du jeudi au dimanche avec réservation

Dimanche: Brunch à volonté **6,75\$ adulte 3,25\$ enfant**

926, rue Notre-Dame, Trois-Rivières (819) 373-5755

ELIOS PIZZERIA

Spécialité: Pizza et sous-marin

Menu du jour à partir de **3,50\$**

Poissons et fruits de mer: Assiette du pêcheur, filet de doré amandine Cuissees de grenouilles, truite arc-en-ciel Filet de sole, Surf and Turf

600, route 349 Saint-Alexis-des-Monts (819) 265-3499

AU PAYS D'EN HAUT Restaurant — Salle à manger

JEAN TOUCHETTE, Chef cuisinier

30, rue Notre-Dame Saint-Alexis-des-Monts (819) 265-2458

Ouvert tous les jours à compter du vendredi 14 avril 17h00

SPÉCIALITÉS: TRUITE Brochettes — steaks — Bar B.Q. Assiettes de fruits de mer — Piz za

Restaurant-Brochetterie

'METAXA' FESTIVAL DU HOMARD

Homard grillé Homard farci Assiette du pirate

TERRASSE OUVERTE Bienvenue à tous! Livraison rapide.

340, av. Saint-Laurent, Louiseville. (819) 228-5575 / 228-5576

RESTAURANT LA PORTE DU PARC

8080, chemin des Pins Rouges Saint-Alexis-des-Monts (à l'entrée du Parc Mastigouche) (819) 265-3873

Ouvert tous les matins dès 7h00 pour petits déjeuners complets.

Bar - Casse-Croûte Repas légers Bière en fût

CE

U ch

Quoi d'un sou il faut a

Franç belles fra beaucoup riure.. culture d en gros, 5, 10, 20

Histori

Il faut ducteurs terre. Il coles, ce terre. Le centree s lisés po environ Mais v à l'aveni çoise et agrandis viendra destes a périence sante, n acres de de terre.

Marché

La ré François grande p les fraisé dans les Gérard e dans la f champs d chimiqu

Une m même se formats. le rang F

CETTE SEMAINE

L'ÉCHO

VISITE

Ferme horticole
Gérard et
Françoise Bergeron

Une saison des fraises qui promet chez Françoise et Gérard Bergeron

Quoi de plus délicieux qu'une coupe de fraises fraîchement cueillies, nappées de crème onctueuse et d'un soupçon de sucre... Hummm! C'est vraiment un festin de roi. Pour se payer ce délicieux dessert, il faut aller au bon endroit pour cueillir les meilleures fraises.

Françoise et Gérard Bergeron vous ont les plus belles fraises qui soient. Mais attention, on vous offre beaucoup plus que des fraises d'une qualité supérieure... On exploite également des champs de culture de pommes de terre. En plus de les vendre en gros, on vous les offre au détail en formats de 5, 10, 20 et 50 livres.

Historique

Il faut remonter en 1973 pour voir nos deux producteurs se lancer dans la culture de la pomme de terre. Il faut dire que tous deux ont des origines agricoles, ce qui leur donne un goût et un amour de la terre. Les premières années, la production était concentrée sur la pomme de terre. 40 acres étaient utilisées pour ce type de culture. On pouvait récolter environ 20,000 poches de patates par année.

Mais voilà, dans ce genre de travail, il faut penser à l'avenir, donc à l'expansion. Au fil des ans, Françoise et Gérard achètent des terres voisines et agrandissent leur exploitation. La culture de la fraise viendra 10 ans plus tard. Les débuts furent modestes avec seulement trois acres de culture. L'expérience aidant et la demande se faisant grandissante, nos deux producteurs ont maintenant huit acres de fraises et 190 acres de culture de pommes de terre.

Marché

La récolte de pommes de terre de la ferme de Françoise et Gérard Bergeron est acheminée, en grande partie, sur le marché canadien. De leur côté, les fraises sont distribuées sur le marché régional et dans les marchés d'alimentation québécois. La ferme Gérard et Françoise Bergeron et fils se spécialise dans la fraise sucrée, juteuse et biologique. Tous les champs de fraises reçoivent un minimum de produits chimiques, seulement sur recommandation d'un

agronome.

L'auto-cueillette est une expérience à vivre. En plus de choisir les fraises que vous mangerez, vous avez l'occasion de faire des économies. Dès 8h, les champs sont ouverts aux braves qui veulent cueillir les plus belles fraises possible. On vous fournit les contenants pour ramasser les fraises. Il faudra seulement prévoir d'autres récipients pour le transport. Les propriétaires prévoient une récolte abondante et de qualité. Gérard et Françoise prennent un grand soin de leur clientèle en laissant une personne responsable dans chaque champ.

Accès

Les fraises que vous cueillez sont vendues à la livre. Tous les champs sont faciles d'accès grâce à des chemins entretenus régulièrement. Les rangs sont couverts de paille fraîche afin que vous soyez le plus confortable possible. Chaque saison, nos deux horticulteurs voient des cueilleurs venir de partout. Il y a même des personnes qui viennent de Montréal. Pour ne rien manquer de la saison des fraises, rendez-vous dès maintenant à la ferme horticole Gérard et Françoise Bergeron. La saison devrait se prolonger jusqu'au 30 juillet... Alors faites vite!

Dans l'avenir, on projette d'ajouter 70 arpents en culture. Pour la conservation de vos fraises ou pour mijoter des petits plats, Gérard et Françoise ont plusieurs petits conseils à vous donner. On a même des idées de recettes imprimées disponibles gratuitement. Avec deux entrepôts de 50 X 150 pieds, six employés à plein temps et 50 cueilleurs durant la saison des fraises, vous êtes assuré de faire affaires avec des gens qui s'y connaissent et de cueillir les meilleures fraises qui soient. Pour tous renseignements, vous pouvez contacter le 228-3936.

Publi reportage



Françoise et Gérard Bergeron aiment ça les fraises! Pour exploiter huit acres de fraises, pas besoin de vous dire qu'il faut aimer ça. La récolte promet d'être abondante et de qualité. À voir les belles fraises qu'ils ont entre les mains, on ne peut en douter.

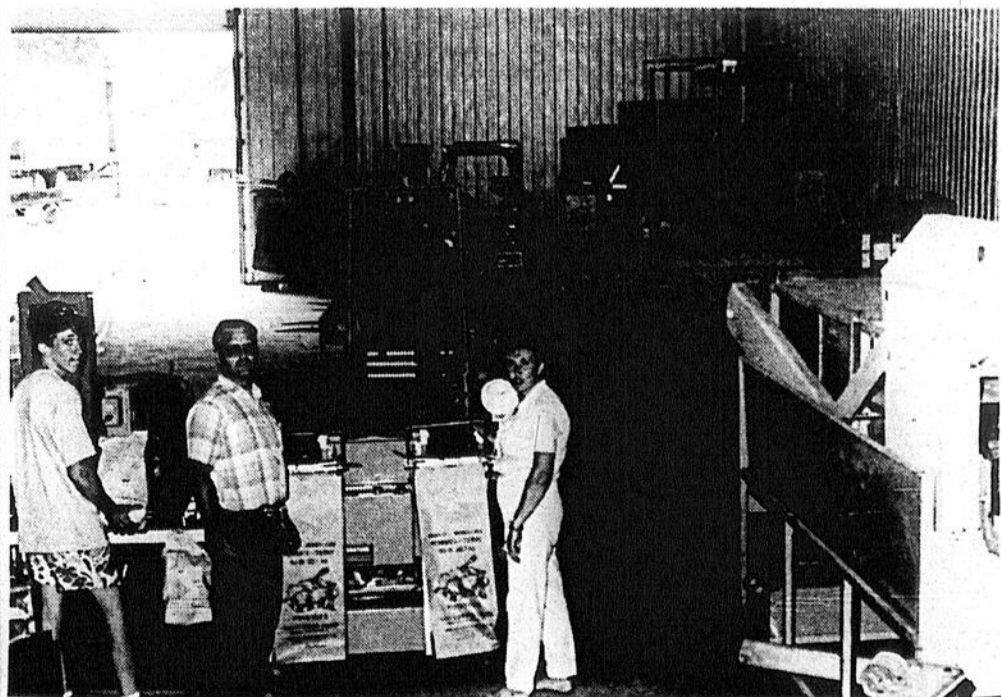

Une machinerie acquise récemment permet maintenant à la ferme Bergeron d'emballer elle-même ses pommes de terre. Par la suite, elles sont distribuées sur le marché canadien en différents formats. Pour vous procurer l'un des produits offerts par la ferme Bergeron, vous n'avez qu'à prendre le rang Barthélemy, en direction de Saint-Angèle-de-Prémont.



Gérard Bergeron et son épouse Françoise, en avant plan, en compagnie de leur joyeuse équipe. Devant ces beaux contenants de fraises, il a été très difficile de résister le temps d'une photo... Devant tant de saveur, qui le pourrait?

Spectacles

Calendrier culturel

Lanaudière

SPECTACLES

Bar les Trotteurs, les 7 et 8 juillet, Réjean Savoie. Inf. 759-4481.

Brasserie Baby, les 6, 7 et 8 juillet, Daniel Pénin. Inf. 756-8937.

Brasserie La Tradition, les 7 et 8 juillet, Mickey Rivest. Inf. 883-1663.

CINÉMA

Cinéma Joliette, programmation régulière. Inf. 759-1001.

EXPOSITIONS

L'Antre Jean, tout le mois de juin, Yvon Forest, photographe.

Tout le mois de juillet, Sylvie Masse et Madeleine Nadeau, aquarellistes. Inf. 756-0412.

Auberge ma maison, toujours des expositions. Inf. 889-2296.

Auberge sur la Falaise, exposition permanente: lithographies de Marc-Aurèle Fortin, encres de Jean-Guy Saint-Arnault, aquarelles de Lise Piché,

huiles de Jeannine Poirier, huiles de Marielle Mireault. Inf. 883-2269.

Galerie Archambault, exposition de plus de 40 peintres reconnus dont Tex Lecor, Normand Hudon, Monique et Gisèle Benoit, Anna Noël, Paul Soulikias et des sculptures de Roger Langevin. Inf. 586-2202.

Manoir Deligny, exposition des huiles de Gilbert Breton, Julien Froment, Bruno Hébert, Angèle Rivest, Rutvanowska; des encres de Jean-Guy Saint-Arneault; des aquarelles de Louis Chiasson, Jacques Houle et des sculptures de Louise Caumartin. Inf. 836-6497.

Le Pub du Villageois, Michel-André Martineau et Gilles Lachapelle exposent leurs peintures. Inf. 889-5381.

Restaurant Pierrat, plusieurs artistes reconnus exposent en permanence aquarelles et huiles. Inf. 586-1144.

La Table Ronde, Collette et Michel Blan-

chard, peintres. Inf. 755-4481.

Auberge de Joliette, «Le Banquet des Rois», jusqu'au 4 septembre, les mercredi, jeudi, vendredi et dimanche, à 19h. Inf. 759-4555.

La chapelle des Cuthbert, jusqu'au 6 juillet, exposition de peintures de Pierrette Brissette consacrée aux

maisons anciennes de Berthier. Inf. 836-7336.

Caisse d'Économie de Lanaudière, tout le mois de juillet, Richard Plouffe expose ses peintures. Inf. 753-7722.

L'inscription au calendrier culturel est gratuite. Expédiez vos communiqués deux semaines à l'avance ou appelez au 753-7444, en demandant **NATHALIE BERNIER**.

di au vendredi, de midi à 17h ainsi que de 19h à 21h, les vendredis. Les samedis et dimanche, ouvert de 14h à 17h.

Durant tout l'été, exposition à l'atelier communautaire Presse Papier de Trois-Rivières, situé au 73 et 75 Saint-Antoine.

À la galerie Les Tuileries du 5638, boulevard des Forges à Trois-Rivières, oeuvres récentes de Lise L'Héroult.

Au Musée des religions de Nicolet, rue Evariste-Lacombe, jusqu'au 29 octobre, «Vie quotidienne des Ursulines en Nouvelle-France».

À L'Embuscade du 1571, Badeaux, à Trois-Rivières, jusqu'au 1er août, exposition collective intitulée «Le marché de l'art actuel».

Mauricie

EXPOSITIONS

Au musée Pierre-Boucher du séminaire de Trois-Rivières, jusqu'au 18 septembre, exposition intitulée «Maurice Duplessis, l'homme, le collectionneur, 30 ans après sa mort.» Heures d'ouverture: tous les jours, de 13h30 à 16h30 et de 19h à 21h30. Le musée est située au 858, Lavolette. Inf. (819) 376-4456.

Archéologie, au musée d'archéologie de l'Université du Québec à Trois-Rivières, pré-histoire amérindienne en Mauricie. Heures d'ouverture: 9h à midi, en semaine, et 13h30 à 17h, les samedis et dimanches.

Atelier de l'artiste, exposition des oeuvres récentes de Pierre Labrecque (petits formats). L'atelier est situé rue des Ursulines, à Trois-Rivières. Ouvert de 13h à 17h tous les

jours, et de 19h à 21h, les jeudis et vendredis.

Galerie L'Heureux, coin Saint-Jean et Saint-Pierre, dans le vieux Trois-Rivières, exposition des oeuvres récentes des artistes de la galerie. Ouvert du mar-

BAR MONTMARTRE

671, rang York, Saint-Barthélemy
(514) 885-3933

DANSE TOUS LES VENDREDIS ET SAMEDIS SOIRS
de 9h30 à 2h30 a.m.

AVEC LE GROUPE

MASTER VOLUME

Entrée libre

Bienvenue à tous!

PÊCHE À LA TRUITE SANS LIMITE DE PRISES

DE 6H00 À 18H00
7 jours par semaine
13\$ par jour

Lacensemencé régulièrement tous les jours.

Aussi: **DANSEUSES**
les jeudi, vendredi et samedi.

BAR SALON
SAPIN VERT

Sainte-Angèle-de-Prémont
(819) 268-5549



21 Chemin du Nord,
Maskinongé
(819) 227-4567

DATES À RETENIR NOEL EN JUILLET

LE 15 JUILLET '89
LE PÈRE NOEL

sera sur place.

- . Distribution de cadeaux aux enfants
- . Ambiance des fêtes
- . Chants de Noël
- . Prix de présence
- . Danse avec Sylvain Robert

LE 22 JUILLET '89

ON FÊTE LE PROPRIO «ARTIS»
Soirée du Jour de l'An.

ARTISTES INVITÉS:

- Robert Sylvestre (chansons à répondre)
- Jacques Héroux (accordéon)
- M. Dinnel (accordéon)

NOUVEAU PISCINE EXTÉRIEURE

RANCH À RÉJEAN

450, route 138, Saint-Barthélemy
ORCHESTRE WESTERN ET POPULAIRE

Tous les vendredis et samedis
avec danse sociale
**ET EN PLUS...
LES VENDREDI**

QUIZ

ET LES TALENTS
DU RANCH À RÉJEAN

Pour information: Le Beau Réjean
(514) 885-3259

LE RANCH À MARTIAL

233, Sainte-Anne Ouest
YAMACHICHE

SAMEDI 15 JUILLET
AU RANCH À MARTIAL

VENEZ VOIR
SUPER CONCOURS
DE TIR DE 4 ROUES (4 x 4)
ET DE 3 ROUES

DÉS PRIX À GAGNER!
La remise des prix sera effectuée le 15 juillet durant la soirée.

INSCRIVEZ-VOUS DÈS MAINTENANT!

VENDREDI ET SAMEDI
Danse avec l'orchestre du RANCH À MARTIAL
avec la grosse Linda

ATTENTION
(POUR LE TIRAGE DU SUPER CAMION)
Le super camion de 111 000\$ sera au RANCH À MARTIAL

LE 12 AOÛT
Dépêchez-vous d'acheter vos billets.

POUR INFORMATION
(819) 296-2133

SOUPER-THÉÂTRE

Belle Montagne

«La Grande Opération»



Une pièce de
Jean-Raymond Marcoux

Mise en scène
Vincent Bilodeau

Avec

Michèle Deslauriers
Sébastien Dhavernas
Charlotte Boisjoli
Jacques Thériault

Décors
Jean Bélisle

du mercredi au samedi
et les dimanches de Juillet

1026, rang Belle-Montagne, St-Jean-de-Matha

Rés.: (514) 886-2737

SOUPER-THÉÂTRE

Les Deux Masques

LA DANSE DES BABOONS



Une pièce de
John Murray

Mise en scène
Louise-Marie Danereau

Avec

Traduction et adaptation
Louise LaVerrière

Marie-Elaine Berthiaume
Robert Maltais



du mercredi au samedi
et 3 dimanches de Juillet

2830, boul. Trudel Est (Route 153)
Saint-Boniface de Shawinigan

Rés.: (819) 535-7143

VENTE TROTTOIR

SUR LE MAIL
DÉBUTANT LE MERCREDI 5 JUILLET

PEOPLES
PROVIGO
FLEURISTE
SOLEIL

BOUTIQUE
DES PETITS
CADEAUX
PAS BÊTES



SALON
REVIENS

GREENBERG
BIJOUTERIE
SAPHIR

CLINIQUE
SUPER
VISION INC.
BOUTIQUE
L'ÉVENTAIL

ANIMALERIE
ASTRAL

**LE MAIL SERA REMPLI
D'AUBAINES.**

PRIX LIQUIDATION.

DE TOUT OU PRESQUE
SOUS UN MÊME TOIT

AIR CLIMATISÉ
VASTE STATIONNEMENT

CENTRE COMMERCIAL LOUISEVILLE
550, boul. Saint-Laurent Est, Louiseville

Les beaux enfants

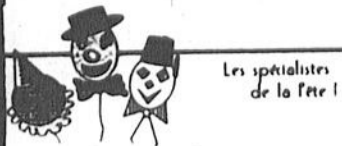

Les spécialistes
de la fête!

Boutique Grafitti

— Clowns pour fêtes d'enfants
— Décorations pour mariages
— Ballons — Banderolles — Etc...

505, Montcalm,
Berthierville
(514) 836-6992



Alexandra Arseneault
2 1/2 ans



Miriam Belhumeur
17 mois



David Bouté
19 mois



Jessy Lysight
2 ans



Yanic Baril
1 an



Marie-Claire Boisvert
5 mois



Simon Laforge
2 1/2 ans



Marie-ève Noël
3 ans



Byanca Frappier
2 ans et 3 mois



Marie-Pier Paquin
5 1/2 mois



François Picotte
4 1/2 ans



Elysabeth Champagne
15 mois

VOUS VOULEZ AVOIR LE PLAISIR DE VOIR LA PHOTO DE VOTRE ENFANT DANS VOTRE HEBDO?

Faites nous parvenir sa photo et nous la publierons dans les prochaines éditions. Inscrivez bien le nom, l'âge (maximum 6 ans), l'adresse et le numéro de téléphone à l'endos de la photo.

Nous vous la retournerons après publication.

La Fleur de Sarrasin



Aliments naturels "en vrac"

SPÉCIAL

CETTE SEMAINE

VITAMINES «E» SWISS

(Source naturelle)

100 I.V. SPÉCIAL:

4,39 \$ Rég.: 5,49 \$

200 I.V. SPÉCIAL:

6,79 \$ Rég.: 8,49 \$

400 I.V. SPÉCIAL:

10,99 \$ Rég.: 13,79 \$

Aussi en magasin:
ELIXIR SUÉDOIS
ET JUS D'ALOEES.

20, Saint-Aimé,
Louiseville
(819) 228-9994

MAGASIN DES TEXTILES

Lingerie et Mercerie
Confection de rideaux
Stores horizontaux
et verticaux.

À l'achat de stores
verticaux "Vertifad"
obtenez une CAN-
TONNIÈRE
GRATUITE
ENSEMBLE

robe de chambre et
chemise de nuit à
partir de 20,98\$

Surveillez nos différents spé-
ciaux à chaque semaine.

314, av. Saint-Laurent,
Louiseville
(819) 228-4612
Guy Gélinas, prop.

Tout en beauté...
Tout en santé!

UNIPRIX



290, avenue Saint-Laurent,
Louiseville
(819) 228-5581

Lise Plourde et Éric Bergeron,
propriétaires

BOUTIQUE
Le Cube
Vêtements pour elle & lui

**NOUVEAU
VÊTEMENTS
pour ELLE et LUI**



752, rue Notre-Dame
Berthierville
(514) 836-1154
André et Gisèle Chevalier, props

**VÊTEMENTS
PIER-
OLIVIER**

Sylvain
Désaulniers
Propriétaire

**De tout pour
le golfeur**

«L'Endroit idéal pour
toute la Famille»
350, 2e rue,
Louiseville
(819) 228-5071

Avec chaque développement 135 mm
24 ou 36 poses
OBTENEZ 1 FILM GRATUIT
(24 poses)
Développement non inclus.

Photo
Abel Enr.



Prop.: Claude Abel
380, av. Saint-Laurent
LOUISEVILLE
SERVICE RAPIDE
(819) 228-9237

(514) 836-6662

**BOUTIQUE
MARIE-SOL Enr.**

Prêt-à-porter
pour dames
et jeunes filles

Grandeurs:
5 à 24 1/2 ans
Solange Dubé, prop.

**VÊTEMENTS DE
MATERNITÉ:**
La vente est commencée...
Viens voir!

243, Crémazie,
Berthierville

LOUISEVILLE FORD

**IMPORTANT INVENTAIRE
DE VÉHICULES NEUFS
ET USAGÉS.**

Depositaire Ford & Mercury



640, boul. Saint-Laurent Est
Louiseville
Bur.: (819) 228-2725

Ligne de Trois-Rivières
296-3046

SHARP

Centre Photo
IDEA

Photo Artistique Mixte enr.



349,95 \$ Super assemblee CD portable!

Faites d'une seule prise (cable) votre programme de photos compactes, magnéto-
phone à cassette et dictaphone radio. Avec lui, vous ne serez jamais sans un appareil
photo. (GT COCERN)

450, av. Saint-Laurent
Louiseville
(819) 228-4722

(819) 228-4143

**PÂTISSERIE
DE
LOUISEVILLE
ENR.**

Face à l'église

47, rue Saint-Antoine,
Louiseville

Prop.: Yvon Deshaies

PRINCECRAFT 14 1/2' avec conduite mécanique, sans moteur, idéal pour chasseur. 600\$ discutable. Tél.: (514) 835-2050 08252

BATEAU Glastron 25.3 pieds, toit campeur complet, moteur 351 po. cu., pied électrique Volvo 280, (802 heures) très bien équipé. Pour information: (819) 371-7883 ou (819) 298-2126 085573

Machineries Agricales
125 A VENDRE

3 VOITURES avec pneus et plate-formes de 7 x 18. Presse à toin 37 à corde. Traineau pour placer les balles derrière la presse. Tél.: (514) 836-3878 088619

BATTEUSE Imper 93, en bonne condition, 9 1/2' de faux, avec reals en broches. Tél.: (819) 264-5380 ou 264-5371 089277

BLOWER N.H. no 25 comme neuf. 625\$. lame 6 pieds: 350\$. Monte-balles et transmission neufs, chariot à moulée neuf: 200\$. Jack et forme de silo à grains soya. Tél.: (514) 756-2764 089260

CONVOYEUR à ensilage, 35' de long, de marque Rovibec. Tél.: (819) 264-5703 088827

KUBOTA no 5002, 19 h.p. + tondeuse + lame, 185 heures, prix: 7.500\$. Kubota no 6100, 15 h.p., tondeuse, 1.600 heures, prix: 6.500\$. Cub Cadet, 8 h.p., tondeuse, prix: 1.200\$. Cub Cadet, 16 h.p., tondeuse, prix: 2.500\$. Tél. après 6h00: (514) 836-2454 087780

ANIMAUX
135 A VENDRE

BERGER Allemand, chiots, 5 mois, 1 mâle, 1 femelle, peuvent être enregistrés si désiré, 75\$ sans papier, vaccinés, vermifugés, 1 mâle 2 ans, noir, entièrement doux avec les enfants: 150\$, enregistré. Tél.: (819) 268-5597, Ste-Angèle-de-Prémont 088832

CHIOTS "Shih Tzu", 7 semaines, vaccinés, vermifugés, très beau. Tél.: (514) 835-7726 088782

CHIOTS à vendre 30\$ chacun. Tél.: (819) 228-2432 089071

EPAGNEUL Cocker, pure race, femelle blonde de 1 1/2 an enregistrée, tatouée, très douce, prix: 200\$. Tél.: (819) 265-3760 089285

NOUVEAU Tonte canine, toilettage de chiens, 2510, Paul Lemay, Sainte-Angèle-de-Prémont, tél.: (819) 268-5026 089283

POULETTES rouges de race Warren prêtes à pondre, à Lavallière. Ferme A Jolicoeur, tél.: (514) 586-1158 088678

TONTE et toilettage professionnels d'animaux domestiques. Salon de beauté Chez Coco Chanel Enr., tél.: (819) 296-2265 Yamachiche. 088191

OUTILLAGE
140 A VENDRE

PLANEUR 20 po. Corroyeur 12 po. Banc de scie, lame 14 po., 5 forces moteur, banc de scie

10 po., 1 force, scie radiale 10 po., lame, scie à ruban 14 po., press drill 6 vitesses, 6 pi. haut, tour à bois, etc... Tél.: (514) 836-2518 088425

DIVERS
145 A VENDRE

TELECOPIEUR Xerox 295.

presque neuf, prix à discuter. Tél.: (819) 228-2766, demandez Gaston. 078418

1 **TELEX** Télémoteur 1000 S, année 1986. S'adresser à Imprimerie Gagné Ltée, tél.: (819) 228-2766 et demandez Gaston. 078532

AIR climatisé, comptoir, "racks" pour commerce, prix à discuter. Tél.: (819) 228-9501 le soir. 082188

ANTENNE de télévision 17 pieds. Tél.: (819) 227-4869 sur fin de semaine seulement. 082256

BALANCOIRES seules ou avec un toit, en pin teint, nouveau modèle, sur roulettes, avec table au centre. Yamachiche, tél.: (819) 296-3930 de midi à 21h00. 086690

BUREAU mobile, remorque, chauffage électrique ou à l'huile, air conditionné, toilette, éclairage extérieur. Tél.: (819) 228-3621 ou 228-5656. 084198

CONGELATEURS. Néons de 8 et 4 pieds. Remorques. Tracteur à gazon 16 forces. Poêles assortis (électriques, au bois, au gaz, etc...). Portes pleines. Tél.: (819) 268-2361 089276

EN REDUCTION. Tôle de toute sorte, portes d'acier avec cadres pour maison à partir de 195\$, plywood 1/2, 5/8, 3/4 (vener), barils en plastique, polythène en rouleau, bois de construction à partir de 180\$ le mille pied. Tél.: (819) 221-5429 086689

ENTREPOT des Encans Chez Ti-Jean ouvert tous les jours, Bric-A-Brack tous les dimanches après-midis. Maintien en can tous les samedis soirs à 19h30. Vendons meubles usagés, poêles, réfrigérateurs, laveuses et sècheuses, articles pour bébés, antiquités, beaucoup de menus articles, etc... Encan Chez Ti-Jean, 2251, rd des Pins Rouges, St-Alexis-des-Monts, tél.: (819) 265-3144. 079288

ESCABEAU pour piscine hors-terre. Sommier pour lit de 54". Rampe aluminium blanc 6" (intérieur ou extérieur). Pour information: (514) 836-6090 089270

FOIN à vendre, 60 arpents. Tél.: (514) 836-3310 de 8h00 à 5h00 ou 835-4504 après 6h00. 088887

100 ARPENTS de foin debout, prix à discuter. Tél.: (819) 227-4992 à l'heure du souper. 089010

LAVEUSE et sècheuse Westinghouse, très propres, en bon état: 300\$. 1 table et 4 chaises pivotantes: 100\$. Tél.: (819) 228-5615 088821

MACHINES à coudre, overlock Rimoldi à louer. Machines simples à vendre ou à louer. Tél.: (819) 228-5057 ou 296-2453. 078963

MACHINE à coudre industrielle Yamato 5 fils, overlock, prix demandé: 975\$. Tél.: (819) 265-2711 088463

MOBILIER de chambre antique. Compresseur neuf pour frigidaire à fleurs ou à Coke. Fontaine d'eau blanche. Robinet chaud et froid. Inf.: (819) 377-3580 089273

POELE combiné à l'huile et électricité blanc, très propre, prix: 125\$. Souliers noirs, dames, neufs, grandeur: 6B, prix: 50\$. Tél.: (514) 836-4406 089242

PORTE double en cadre, 34 po. de large, assemblée avec 2 vitres latérales, idéale pour chalet ou rénovation. Tél.: (819) 268-2078 088482

RADEAU 8'8", 6 barils, construction solide, bois traité, tapis gazon, servi une saison, 360\$ discutable. Tél.: (514) 835-2050 089253

RADIO marine "scanner" neuf. Jeu de poches professionnel neuf. Tél.: (514) 836-3510 088618

STORES VERTICAUX. Couvre-lits, rideaux, toiles. Rabais jusqu'à 70%. Spécialiste. 25 ans d'expérience en décoration. Service à domicile gratuit. Service après vente impeccable. Commercial et résidentiel. Draperies de la Mauricie, 186, rue Principale, Saint-Boniface, tél.: (819) 535-2715. 054668

TELEVISEUR couleur à vendre 100\$. S'adresser à M.D.S. Electronique, tél.: (819) 227-2462 088781

TENTE en toile. Tél.: (819) 228-5449 089019

VACHES laitières. 1 bull tank de 350 gallons de marque de Laval avec unité. Terre à vendre, 100 arpents. 15 arpents en bois de service avec 2 granges. Pompe à eau, marque Duro, avec réservoir. Tél.: (819) 227-4445 089012

WAGON Normand, plate-forme 16 pieds. Charrue "David Brown", hydraulique 3 raies. Trarière à piquets, mèche 12", 3 points. Râteau fileur Case. Charrue à rigoles. Engin à gazoline "Fairbanks-Morse", 3 h.p. Chenille (tout-terrain) Passe-Partout. Barrières en métal, 14 pieds. 200 perches en cèdre. Chauffe-eau à l'huile 25 gallons. Réervoir à l'huile, 250 gallons. Plaque de cuisson 4 ronds, G.E. moteur G.M.V.-6, 283". Tél.: (819) 227-4554 8 088953

NOURRITURE
150 A VENDRE

PATATES de table à vendre et patates Jumbo (pour patates frites), rouges ou blanches. S'adresser à Gérard Bergeron, St-Léon, tél.: (819) 228-3936. 084575

INSTRUMENTS DE MUSIQUE
155 A VENDRE

GUIWARE "Fender" Stratocaster (américaine), prix: 475\$. Tél. après 5h00: (514) 836-7155 089266

Me Paul Yanakis 

AVOCAT

600, de Frontenac, Berthierville (514) 836-3717
48, rue Beausoleil Saint-Gabriel-de-Brandon (514) 835-5313
Télécopieur: (514) 836-1177

ARPENTEURS

 **Lahaie et Petit**

Arpenteurs-géomètres
Denis Lahaie, B.Sc. A.P. Ag
André Petit, B.Sc. A.P. Ag

200, ave Sainte-Marie Louiseville, QC J5V 1E9 (819) 228-3608 228-8355

BRIQUETEUR

BRIQUETEUR  **MAÇONNERIE GILLES MAYER** (18 ans d'expérience)

ESTIMATION GRATUITE (514) 836-7217

CONTRACTEUR EN BRIQUES ET PIERRES
721, Rivière Bayonne Nord, Berthierville

COMPTABLES AGRÉÉS

 **Louis Baril**

COMPTABLE AGRÉÉ
Francine Turcotte, C.A.

38, Grande-Carrière, Louiseville (819) 228-5518

Deschesnes Alain Deschesnes, C.A.
Laterreur Daniel Laterreur, C.A.
Mailhot Gilbert Mailhot, C.A.

COMPTABLES AGRÉÉS

3675, Chanoine Moreau #102
Trois-Rivières (Québec)
G8Y 5M6
(819) 378-4554

 **Samson Bélair**

415, rue Sainte-Marie Louiseville (Québec) J5V 1G2
(819) 228-2021
(819) 296-2459
Télécopieur: (819) 228-8282

Léon Trépanier, C.A.
Jean-Guy Plourde, C.A.

Deloitte/Samson
Membre de Deloitte Haskins & Sells International

RAMPES ET ESCALIERS

Rampes intérieures et extérieures
Colonnes architecturales
Poteaux décoratifs
Planchers en bois (pré-vernissés)

Vente et installation Estimation gratuite
(819) 228-3766

ALAIN THIBODEAU
8 ANS D'EXPÉRIENCE EN ÉBÉNISTERIE
3530, Ruisseau-Plat, Saint-Edouard (819) 228-3766

COMPTABLES Généraux licenciés

 **Bur.: (819) 228-5141**
Rés.: (819) 228-3553

Michel Bertrand, B.A.A., C.G.A.
Comptable Général Licencié

21, rue Saint-Marc, Louiseville

 **Bur.: (514) 836-2335**
Rés.: (514) 836-7397

Patrick Valois
B.A.A. C.G.A.
Comptable Général licencié

340 Frontenac, Berthierville
C.P. 750 JOK 1A0

DENTISTES

Urgence acceptée.

 **Dr Ghislain Lévesque**
Dr Édith Mercier

CHIRURGIENS-DENTISTES

Pour rendez-vous: (819) 228-5515
Lun. au ven.: 9h00 à 21h00 Sam.: 9h00 à midi

45, av. Saint-Laurent, Louiseville
(Clinique Multi-Services)

DR RICHARD GAGNON
CHIRURGIEN-DENTISTE

Du lundi au mercredi: de 13h30 à 21h00
Jeudi: de 9h00 à 5h00

452, avenue Saint-Laurent, Louiseville
(819) 228-9411 — Si occupé: 228-8260

CLINIQUE DENTAIRE

Dr Yvon Simard Dr Claude Chaput
Dr Robert Chaput Dr Sylvain Lambert

Chirurgiens-dentistes

Heures d'ouverture:
Louiseville:
Lundi au jeudi: 8h30 à 21h00
Vendredi: 8h30 à 17h30
(Fermé le samedi les mois de mai, juin, juillet, août et septembre)
255, av. Saint-Laurent, Louiseville, J5V 1K2 (819) 228-5577

Berthierville:
Lundi, Mardi: 8h30 à 21h00
Mercredi, Jeudi, Vendredi: 8h30 à 17h00
Samedi: 9h00 à 17h00
670, Montcalm, bureau 200, Berthierville, JOK 1A0 (514) 836-2033

AGENT D'IMMEUBLES

 **BOURSE IMMOBILIERE DE LA MAURICIE INC.** courtier 

ACHAT - VENTE - LOCATION - RÉSIDENTIEL - COMMERCIAL

POUR VENDRE OU ACHETER UNE PROPRIÉTÉ... CONTACTEZ PIERRE CASAUBON AGENT IMMOBILIER
Rés.: (819) 228-9859

EAU DE SOURCE

 **amapo**

EAU DE SOURCE NATURELLE

Service hebdomadaire à domicile

Vente - achat - échange
RÉPARATION

Dist. FRANÇOIS LEBRUN
700, Grande Cote Berthier (514) 836-2705

AVOCATS

avocats

Dubeau Perreault et Mélançon

(819) 228-5529
(819) 228-3949

21, rue St-Marc Louiseville

PIANO à vendre de bonne qualité, 1,000\$ discutable. Tél.: (514) 885-3784 085499

PIANO à vendre, 1,200\$ discutable. Tél.: (819) 228-5696 ou 228-5392. 085804

MATÉRIEL DE CONSTRUCTION

165 À VENDRE

CLOTURE en cèdre de l'Est avec treillis dans le haut, facile à installer, aussi d'autres modèles. Fabrication sur mesure si désiré. Très bon prix. Gros et détail. Entreprise Woodlake Inc., tél.: (514) 835-1513 087038

GRANGE et une étable pour démolition, à un prix raisonnable. Tél.: (514) 885-3979 088742

RAMPES en cèdre pour patio et piscine, faciles à installer. Aussi clôtures et préparation de bois pour patio. Bois traité si désiré. Fabrication sur mesure, directement du manufacturier (gros et détail). Tél.: (514) 835-1513 Entreprise Wood Laque Inc., St-Gabriel-de-Brandon, 085528

PROPRIÉTÉS DE CAMPAGNE

200 À VENDRE

BUNGALOW situé à la campagne à Yamachiche, grand terrain. Tél.: (819) 296-2349 ou 357-1468 088439

BUNGALOW à St-Barthélemy, 3 chambres à coucher rénové, sous-sol 8 pieds, plus garage. Tél.: (514) 885-3145 088988

MAISON de campagne entièrement rénovée, très beau cachet, superbe terrain, piscine creusée. Prop.: (819) 227-3141 ou Help-U-Sell, Trois-Rivières, courtier, tél.: (819) 372-1479 089245

MASKINONGE : maison très propre, grand terrain, 2 garages, à 60 minutes de Montréal, 25 de Trois-Rivières, le tout située à la campagne. Tél.: (819) 227-2659 088453

PETIT domaine avec maison, 26 x 40, garage double 30 x 30, piscine creusée 16 x 32, remise 10 x 12, terrain de 350' x 550'. Prix à discuter. Pour information, tél.: (819) 265-2711, St-Alexis-des-Monts. Demandez Daniel ou Diane. 086929

ST-THOMAS de Caxton, maison de 10 ans, grand 5 1/2 pièces, avec garage adjacent, porte patio, tapis, luminaire, balayeuse centrale, lave-vaisselle, etc... Grand terrain 200 x 400, visite sur rendez-vous. Tél.: (819) 296-3648 088733

SAINTE-URSULE, grande maison avec sous-sol, patio, garage double, rénovée, style rustique. Tél.: (819) 228-9648 089263

PROPRIÉTÉS À REVENUS

205 À VENDRE

3 LOGEMENTS : situés dans secteur tranquille, avec garage pouvant servir d'entrepôt. Prop.: (819) 296-3257 ou Help-U-Sell, Trois-Rivières, courtier, tél.: (819) 372-1479 089248

IMMEUBLE situé au 751, boul. Saint-Laurent Est, Louiseville, comprenant 4 loyers, en très bonne condition, très bon placement. Tél.: (819) 228-9424, poste 302. 086688

PROPRIÉTÉS UNIFAMILIALES

210 À VENDRE

A QUELQUES minutes de Louiseville, magnifique cottage, 11 1/2 pièces, complètement rénové, superbe terrain paysager, 26,000 pi. carrés, remise 12 1/2 x 12 1/2, beaucoup d'inclus, endroit paisible. C'est à voir! S'adresser à Christian Lesage, tél.: (819) 378-4886 ou 1-800-567-2934, code 6147, Le Permanent Courtier. 089005

BUNGALOW neuf, terrain 90 x 325 pieds, bord de l'eau, rang Saint-Ildore, Ile Saint-Ignace, 5 1/2 pièces, chauffage électrique. Tél.: (514) 836-4738 ou 836-6124. 088989

CHARENTE : cottage, 7 1/2, rénové 1982, terrain 10,234 pi. ca., hangar 37 x 15', dans le village. Succession, vente rapide, 30,000\$, libre. Tél.: (819) 221-2835, 190, Notre-Dame. 088537

IDEAL pour première maison: l'intérieur vous étonnera. Seulement 46,900\$. Prop.: (819) 296-3228 ou Help-U-Sell, Trois-Rivières, courtier, tél.: (819) 372-1479 089247

LOUISEVILLE, propriété luxueuse avec foyer, toit cathédrale, 2 salles de bain, 4 côtés briques, grand terrain paysager par professionnel, 171, rue Lessard. Visite sur rendez-vous. Tél.: (819) 228-3814 088830

LOUISEVILLE, maison de 5 1/2 pièces, terrain 105 x 100, entrée double asphaltée, située à 380, Baril, secteur de la ÉPolyvalente. Tél.: (819) 228-3567 088980

MAISON située à 553, av. Marcel, au coin de l'hôpital, à deux pas du centre ville, avec revenu au sous-sol. Tél.: (819) 228-4538 088181

MASKINONGE, cottage québécois d'origine, superbe terrain 53,000 pi. carrés, garage, boutique pour bricoleur. Votre rêve d'espace facilement réalisable! Un appel suffit. Le Permanent Courtier, F. Morency, N. Gravel, tél.: (819) 378-4886 089022

PROPRIÉTÉ à vendre située au 2730, rang des Chutes, Sainte-Ursule. Veuillez s.v.p. vous

adresser au no 08 téléphone suivant: (819) 228-5537, demandez Lucette. 088724

SAINT-GABRIEL : Domaine Granger, bungalow 1983, 15, rue Claude, 6 1/2 pièces, patio, très propre, bien entretenu, potager, sous-sol semi-fini, terrain 112 x 90. Cause: transfert. Tél.: (514) 835-1278. 088983

SECTEUR de choix: maison invitante, abri d'auto, bel aménagement extérieur, planchers bois franc. Louiseville. Prop.: (819) 228-4765 ou Help-U-Sell, Trois-Rivières, courtier, tél.: (819) 372-1479 089248

ST-GABRIEL de-Brandon, cottage hiver-été, bord du lac, idéal

pour 2 familles. Paulette Mousseau, tél.: (514) 676-7184 ou 676-3607 088684

ST-JUSTIN, maison de campagne 2 étages, 5 appartements, centre du village, fini stucco et pierres, grand terrain paysager, stationnement, chauffage électrique, système d'alarme, 28,900\$. Tél. le jour: (514) 289-6852 ou le soir: (819) 227-2623 089284

YAMACHICHE, maison à vendre, 28 x 38, garage 16 x 24, terrain 100 x 125. Tél.: (819) 296-3346 088538

YAMACHICHE: bungalow avec possibilité d'un loyer au sous-sol, terrain 53,000 pi. ca. Prop.: (819) 296-3318 ou Help-U-Sell, Trois-Rivières, courtier, tél.: (819) 372-1479 089244

PROPRIÉTÉS DIVERS

215 À VENDRE

CONDOMINIUMS sur la mer Cabarete, République Dominicaine. Studio, 3 1/2, 4 1/2, meublés. Prix argent canadien. Financement disponible. Villas Del Atlantico, S.A. 1-514-669-6487 088182

COMMERCES

220 À VENDRE

AMEUBLEMENT: vaisselle, fixtures et équipement complet de restaurant "Chalet Steak House" doit liquider immédiatement, cause: expropriation, 493, des Forges, Trois-Rivières. Information: (819) 538-6894 ou 372-9575 le jour. 089018

LAVALTRIE, restaurant (fast food), moderne, très achalandé, bon chiffre d'affaires. Urgent. Faut vendre. ReMax Unis Courtier, Gisèle St-André, tél.: (514) 585-9500, maison: 581-6302 088001

RESTAURANT Pizzeria, secteur Berthier, seul dans son secteur, bon potentiel. Faites une offre. Jacques Prévost, Le Permanent Courtier, tél.: (514) 585-6622 088877

RESTAURANT 25 places, genre casse-croûte, seul dans le village de St-Paulin, très bon chiffre d'affaires, licence complète. Tél.: (819) 268-5749 ou 268-2341 088900

MAISONS MOBILES-ROULOTTES

225 À VENDRE

MAISON MOBILE de marque Glendale, 1976, 12 x 50, sur terrain de 100 x 165, située à St-Thomas-de-Caxton, semi-meublée, prix: 15,000\$. Tél.: (819) 296-2398 ou 296-3754 088995

TENTE ROULOTTE Bonair 650, 1988, toute équipée, sortie 1 fois. Tél. après 6h00 (819) 221-3136. 089255

TERRAINS

235 À VENDRE

LOUISEVILLE, très beau terrain à vendre, situé sur l'avenue du Parc, endroit tranquille, 75' x 217', prix: 2\$ le pied carré. Tél.: (819) 228-5057 ou 296-2453. 076964

TERRAINS à vendre dont 1 situé coin Denis et Gilles, 103 pi. de façade. Pour information, demandez Raymond Julien: (819) 228-2748 ou (819) 371-8669 087940

TERRAIN à vendre, rue Denis, Louiseville, 89 x 100. Tél.: (819) 228-5141 ou 228-3553 089261

CHALET

240 À VENDRE

CHALET tout meublé, situé au 322, St-Joseph, St-Ignace-de-Loyola, prix à discuter sur rendez-vous. Si intéressé seulement, tél.: (819) 227-2112 089020

AUTOMOBILES

300 À VENDRE

1988 CAVALIER Z-24, 5 vitesses, toit ouvrant. 1985: Pontiac Fiero, 4 cylindres, 5 vitesses. Bayeur Auto Enr., 821, rang des Cascades, Berthier, tél.: (514) 836-3917 083304

ACHETONS voitures d'occasion, camions, pick-up, Chevy Van Payons comptant. S'adresser à Noël Auto Enr., 541, boul. St-Laurent est, Louiseville, tél.: (819) 228-9786 044382

CAMARO Z28, 1981, toute équipée, jaune, intérieur noir, mécanique A-1, moteur V-8, 350, très propre, en excellente condition, prix à discuter. Demandez Stéphane, tél.: (514) 835-5108 089250

CHRYSLER Newport 1980, 4 portes, bonne mécanique. Tél.: (819) 228-2766, demandez Louis. 082597

DODGE Monaco 1968, en bon état. Tél.: (514) 836-3486 089954

FORD Escort L 82, très propre, 4 pneus neufs, 2 pneus d'hiver, 2,100\$. Tél.: (514) 836-2490 089004

MERCURY Sabre 1986, moteur V-6, 3 litres, air climatisé, tout équipé, garantie disponible. Tél.: (819) 268-2078. 088491

OLDSMOBILE 1978, mécanique en parfait état, peinture neuve. Tél.: (819) 228-2588 088822

PLYMOUTH Reliant 1983, 127,000 km, automatique, 1,400\$. Toyota Tercel 1980, 134,000 km, 4 vitesses, 850\$ discutable. Tél.: (514) 836-1464 089260

PONTIAC Grand Prix SE 1988, tout équipé, 8,000 km. Mustang LX 1986, 4 cylindres, manuelle, Bayeur Auto Enr., 821, rang des Cascades, Berthier, tél.: (514) 836-3917 088114

CAMIONS

325 À VENDRE

FORD Ranger 1988, 5 vitesses, manuel, 4 mags, 26,500 km, balance de garantie 6 ans, 8,900\$. Tél.: (819) 228-9874 après 7h00 088692

GMC S15 extra cab, modèle Gypsy, moteur V-6, 2.8 litres, transmission automatique, vitres électriques, en bonne condition. S'adresser à Louis, tél.: (819) 228-3429 089267

SUZUKI Samurai JX Plus 88', 22,000 km, 5 vitesses, AM/FM cassettes. S'adresser à Bayeur Auto Enr., 821, rang des Cascades, Berthier, tél.: (514) 836-3917 088611

PIÈCES CAMIONS-AUTOS

330 À VENDRE

PIECES d'auto Mercury Topaz 1985. Tél.: (514) 835-4382, demandez Réjean (le soir). 089251

CHAMBRES

410 À LOUER

CHAMBRES à louer près de l'université, chauffées, éclairées, stationnement, salon et cuisine à partager, endroit paisible, bail 8 mois. Trois-Rivières, tél.: (819) 378-6135 ou 376-2475 089121

LONGUEUIL, chambre à louer, pension si désirée, pour jeune travailleur, conditions à discuter. S'adresser à Mme Gagnon, tél.: (514) 677-6479 088952

LOGEMENTS 1 À 4 1/2

415 À LOUER

2 LOGEMENTS de 2 1/2, 1 de 3 1/2, chauffés, meublés, éclairés, 250\$ par mois, libres immédiatement. Tél.: (819) 228-4012 088725

VOITURES RÉCENTES NON ACCIDENTÉES

1988 Plymouth Reliant L.E., 4 portes, automatique, bas kilométrage, balance de garantie.

1988 Chevrolet Sprint, 4 portes, automatique, balance de garantie.

1988 Chrysler New Yorker Landeau, blanc, tout équipé, bas kilométrage, balance de garantie.

1987 Pontiac Tempest, 4 portes, automatique, balance de garantie.

1986 Oldsmobile Ciera Brougham, 4 portes, air climatisé, 60 000 km, garantie.

1986 Chevrolet Celebrity Eurosport, 4 portes, air climatisé, 71 000 km, garantie.

1984 Dodge Aries, 4 cylindres, automatique, 4 portes, air climatisé.

1984 Buick Skylark, V-6, 4 portes, air climatisé.

Nous balançons les roues électroniquement. «Nous rechargeons les air climatisé»

Tessier Automobiles
191, rue Montcalm, Berthierville (514) 836-4531



AUTOS USAGÉES À BON PRIX

1987 Ford E.X.P.

1986 Mustang L.X., manuel, H.B.

1986 Jimmy, 4 x 2

1986 T-Bird (2)

1986 Ford Taurus, automatique

1986 Aérostar, 4 cylindres, 5 vitesses

1985 Ford Escort, familiale, 5 vitesses

1985 Escort, 4 portes, diesel

1985 Ford Escort

1985 Ford Tempo G.L., 4 portes, automatique

1984 Dodge Aries, 4 portes, automatique

1984 Chevrolet Cavalier, familiale, automatique

1984 Ford Escort, familiale, automatique

1984 Mercury Topaz, 2 portes, diesel

1984 Ford Tempo, 4 portes (2)

1984 Renault Encore

1984 Mazda G.L.C. Décor

1983 Oldsmobile Toronado

«La petite maison aux petits prix» 640, boul. Saint-Laurent est, Louiseville (819) 228-2725

EXPÉRIENCE COMPÉTENCE (819) 228-2660

MARCELIN inc. DIESEL

Marcellin Baril Prop.
550 Dalcourt Louiseville

Mécanique: Réparation - Service - Entretien
Moteurs Diesel: Toutes marques
Transmission - Différentiel etc.

Soyez assurés du meilleur service

C. C. L. DIESEL

CENTRE DE CAMION DE LOUISEVILLE INC.
1231, boul. Saint-Laurent ouest,
Louiseville (819) 228-5884
SERVICE - ENTRETIEN - RÉPARATION

PIÈCES FORD EN INVENTAIRE

- Transmissions
- Différentiels

SERVICE ET MEILLEURS PRIX SUR PIÈCES.

FABRICANT DE REMORQUE

grandeur 4' x 8' Intérieur

- TOUT EN MÉTAL
- Lumière incluse
- 2 attaches de sécurité

Toute grandeur disponible sur demande aussi installation de barre de tir

YVON MIRANDETTE
soudure générale
450, rang du Nord,
BERTHIERVILLE (514) 836-3586

USAGÉS GARANTIS CAMIONS

1987 Dodge Caravan V-6, 48 700 km, automatique

1982 Dodge D-50 4 cylindres, manuel

1981 Dodge Pick Up 6 cylindres, automatique avec boîte de fibre

1981 Dodge Ram Van 8 cylindres

1977 Camion Dodge 1 tonne

1988 G.M.C. 3.4 tonne

1984 Dodge Caravane 4 cylindres

AUTOS

1988 Ford Escort automatique, 80 000 km

1988 Honda Accord E X I tout équipé

1987 Reliant 4 portes, 62 000 km

1986 Pontiac 6000 LE blanc, 59 000 km, 4 portes

1986 Volkswagen Jetta automatique, AM FM stéréo cassette

1986 Renault Encore 4 cylindres, 5 vitesses, 4 portes

1986 Plymouth Caravel 2.2 L., automatique, 72 000 km

1985 Ford Tempo 4 cylindres, 5 vitesses, 4 portes

1985 Oldsmobile Calais 6 cylindres, automatique, AM FM Stereo, très propre

1984 Chrysler Fifth Avenue tout équipé, très propre

1984 Ford Escort 85 000 km, 4 cylindres, automatique

1989 Pontiac 6000 le tout équipé, 15 000 km

1984 Chrysler New-Yorker moteur 2.2 L.

1984 Renault Fuego manuel, 5 vitesses, 4 cylindres, turbo

1984 Plymouth Reliant 2.2 L., automatique

1983 Chrysler Le Baron

1983 Dodge Aries 4 cylindres, 2.2 L., automatique

1983 Buick Century V-6, automatique, 89 000 km, très propre

1983 Pontiac 6000 L.E. 6 cylindres

1983 Nissan Stanza 4 cylindres, 5 vitesses

1982 Chrysler Le Baron 4 portes, tout équipé

1989 Mercury Marquis, 67 000 km

1989 Pontiac 6000, tout équipé, 4 portes, 15 000 km

1981 Mazda G.L.C. 76 000 km, 4 cylindres, automatique

1980 Chrysler Le Baron

1980 Dodge Mirada bleu, 2 tons

1980 Dodge Magnum moteur 318

1978 Chevrolet Caprice

Choix de plusieurs voitures de 1978 à 1980 à bon prix

Brissette
880, rue Notre-Dame, Berthierville (514) 836-6231

2 LOGEMENTS 3 1/2, 4 1/2, meublés ou non, eau chaude fournie, service de buanderie, piscine, place de plein air, situés à 980, boul. St-Laurent Est, Louiseville. Tél.: (819) 228-5001 088743

ATTENTION Vous êtes à la recherche d'un logement? Nous avons un 5 1/2 pièces, non meublé, situé dans un im-

meuble très bien tenu. Stationnement avec prise électrique, chute à déchets, eau chaude incluse dans le prix du logement, service de buanderie, service de conciergerie. Une visite vous convaincra! Téléphonez dès maintenant (819) 228-4392 ou adressez-vous directement au 80, Dalcourt, Louiseville. 078345

ATTENTION! 3 1/2, près du centre ville de Louiseville, libre en juillet. Aussi, 4 1/2, très propre, entre Louiseville et Maskinongé, libre immédiatement. Tél.: (819) 228-3175 ou 228-9200 083635

BERTHIERVILLE, 2 1/2 pièces, meublé, très propre, libre immédiatement, prix: 250\$ par mois. Tél.: (514) 836-1316 ou 836-3402 087790

BERTHIERVILLE, au 640, rue Frontenac, 4 1/2 pièces, non meublé. Aussi 3 1/2 pièces, semi-meublé, libre 1er juillet. Tél.: (514) 836-3401 088500

BERTHIERVILLE, logement 3 1/2 pièces, rénové à neuf, libre 1er juillet, prix à discuter. Tél.: (514) 836-4553 088881

BERTHIERVILLE, 4 1/2 pièces, rénové, libre immédiatement, 295\$ par mois. Tél.: (514) 836-2652 088885

BERTHIERVILLE, 4 1/2 pièces, libre 15 juillet, meublé ou non meublé, service de buanderie. Tél.: (514) 836-4890 088956

BERTHIERVILLE, grand 4 1/2, situé à 791, rue Parent, construction récente. Tél.: (514) 756-0046 ou 759-5114 088979

BERTHIER Grande-Côte, 4 1/2, bord du fleuve, piscine, chauffage électrique, entrée laveuse et sècheuse, adulte, référence. Tél.: (514) 836-4395 089279

FAUT VOIR! A St-Norbert, logement de 4 1/2 pièces, construction récente, entrée laveuse et sècheuse, espace de rangement, très propre, libre le 1er juillet. Information: (514)

836-3783 le jour ou 836-2968 le soir, demandez Dominique. 085102

GRAND logement neuf de 3 1/2 pièces, libre immédiatement. Tél.: (819) 296-3187, laissez le message. 088777

GRAND 2 1/2, entrée laveuse et sècheuse, poêle et réfrigérateur fournis, 195\$ par mois, situé à 199, Iberville à Berthierville, app. 4, libre immédiatement. Tél.: (514) 836-4750 ou directement du propriétaire: 836-4310 089286

BERTHIERVILLE 1 1/2, 2 1/2, 3 1/2, 4 1/2, 5 1/2 pièces, eau chaude fournie, service de conciergerie et buanderie, très propre, libre immédiatement, appartement Marcel. Tél.: (514) 836-7868 ou (514) 759-4962. 084204

LOUISEVILLE 3 1/2, 4 1/2 et 5 1/2 pièces, tous à l'étage, eau chaude fournie, conciergerie, chute à déchet, buanderie, case de rangement stationnement désigné. S'adresser à 291 Arsenault, Louiseville, Tél.: (819) 228-9300. 084273

LOGEMENT 2 1/2, meublé, chauffé, éclairé, libre le 1er juillet, 1 mois gratuit. Références demandées. Tél.: (819) 228-9830 087492

LOGEMENT 4 1/2 pièces, centre ville, avenue St-Laurent, Louiseville, entrée laveuse et sècheuse, chauffage électrique, 1er étage, avec garage, à prix modique, libre 1er juillet. Tél.: (819) 228-4366 088468

LOGEMENTS à prix modiques situés aux Habitations Providence Ste-Ursule, incluant ser-

vice de conciergerie, chauffage, électricité, eau chaude, stationnement, déneigement, vidanges. Pour information: (819) 228-2039 088998

LOGEMENT 3 1/2, meublé, laveuse, sècheuse comprises, situé au 64 app. 2, Notre-Dame Sud, Louiseville, libre immédiatement. Tél.: (819) 228-5242, Ghislain Noël. 088712

LOGEMENT de 4 1/2 pièces, demi-sous-sol, bien éclairé, libre le 1er juillet. Tél.: (819) 228-4910 ou fin de semaine: 377-4771 088815

LOGEMENT 4 1/2 pièces, situé à 481, St-Jacques, Louiseville, libre le 1er juillet. Grand logement de 3 1/2 pièces à St-Edouard. Tél.: (819) 268-5573 088978

LOGEMENT de 4 1/2 pièces, situé au 56A, 3e Avenue à Louiseville, 1er étage, frais point, taxes incluses, recouvrement de planchers. Tél.: (819) 228-9196 088981

LOGEMENT de 3 1/2 pièces, meublé, entrée laveuse et sècheuse, libre immédiatement. Tél.: (819) 228-3176 ou 296-2398 ou 296-3378. 088994

LOGEMENT 2 1/2 pièces, entrée laveuse et sècheuse, couvre-planchers fournis et taxes payées. Tél.: (819) 228-5158 ou 228-3484 088998

LOGEMENT de 4 1/2 pièces, situé à 120, av. Dalcourt, Louiseville, libre le 1er juillet. Tél.: (819) 228-2688 ou 227-2990 089023

LOGEMENT de 3 1/2 pièces, meublé ou non meublé, entrée laveuse et sècheuse, libre le 1er août. Tél.: (819) 228-2927 089088

LOGEMENT de 2 pièces, chauffé, éclairé, meublé, libre immédiatement, pour homme seulement. Tél.: (819) 228-4661 ou 228-9761 089072

LOGEMENT de 3 1/2, moderne, bien isolé, près du centre ville, libre le 1er juillet, prélatris et tapis inclus, toutes taxes payées, avec remise extérieure et stationnement d'auto. S'adresser à 20, Notre-Dame Nord, Louiseville, entre 10h00 et 11h30 a.m. et 16h00 à 20h30. Tél.: (819) 228-3500 089187

PHASE 1 et 2: VENDUS à 100%

Phase 3 et 4 4 1/2, 5 1/2, 6 1/2 Occupation juillet '89

LES CONDOMINIUMS CHARLES DUJAY



Modèle à visiter sur rendez-vous.

- Luxueux condos 4 1/2, 5 1/2 et 6 1/2 pièces près du centre ville de Louiseville
- Entrée privée
- Foyer dans chaque unité
- 2 stationnements par unité
- Insonorisation maximale
- Cuisine - Armoires en mélamine
- Tapis
- Bain tourbillon et accessoires de couleur
- Espace et rangement intérieur et extérieur

Profitez de l'avantage d'acheter avant construction.

SITUÉS AVENUE PIERRE LAPORTE, LOUISEVILLE

Pour information: CONSTRUCTION CONDOLEM Inc. (819) 227-2672

Le soir de 19h00 à 21h30 et la fin de semaine. Louiseville

DENTUROLOGISTE

BERTHIERVILLE

836-6876

Jacques Labrosse
sans rendez-vous du lundi au vendredi

641, de Montcalm

DENTUROLOGISTES

Sur rendez-vous (819) 228-9998

Jocelyn Michaud, d.d.
Denturologiste

45, rue Rémi Paul Louiseville J5V 1Z9
(Anciennement rue de la Fabrique)

(819) 265-2371

CLAUDE BERTHIAUME, D.D.
Denturologiste

Sur rendez-vous seulement.

Du lundi au vendredi inclusivement.

850, rang Saccacomie. Saint-Alexis-des-Monts.

(819) 228-4090

YVAN CLARK GILLES LESSARD
Denturologistes

Fabrication et réparation de prothèses dentaires

45, avenue Saint-Laurent (Clinique Roy et Picotte) Louiseville

SUR RENDEZ-VOUS

JEAN-NOËL SIMARD, D.D.
Denturologiste

Fabrication et réparation de prothèses dentaires.

220, avenue Saint-Laurent Louiseville
Bur.: (819) 228-3800

AUDIOPROTHÉSISTE

AIDE AUDITIVE

GÉRARD LESSARD, AUDIOPROTHÉSISTE

PROTHÈSES AUDITIVES
pour mieux entendre, sur prescription.
Examens audioprotétiques.

au 220, av. Saint-Laurent, Louiseville

Pour plus d'informations et rendez-vous: (819) 228-3800
Bureau tous les mercredis 10h00

NOTAIRES

BELAND & CAUMARTIN
NOTAIRES

Bernard Bélard
21, rue Saint-Marc Louiseville
Bureau: (819) 228-2922
Rés.: (819) 228-3411

Sylvie Caumartin
1930, rue Principale Sainte-Ursule
Bureau: (819) 228-4408
Rés.: (819) 228-9325

Cessionnaires des greffes et des dossiers de
Me René R. Bélard Me Charles Milot
Me Carole Mc Murray

Heures d'affaires: 9h00 à 17h00
Le soir: Sur rendez-vous

CHARLES BÉLAND
Notaire et conseiller juridique
Licencié en droit

390, avenue Saint-Laurent, Louiseville
Bur.: (819) 228-3977 Res.: (819) 228-5046

(819) 228-2793

MASSON & LEVASSEUR
notaires

Me Michel Masson et Me Luc Levasseur
Cessionnaire des greffes de Me Jean-Paul Chevalier
Me J.A. Coutu Me J.H.M. Coutu et Me J.A. Ferron

200, avenue Sainte-Marie Louiseville

(819) 228-2915

YVON MILOT
NOTAIRE

Cessionnaire du greffe de
Me P. Fleury et Me Jos Langlois

222, av. Saint-Laurent, Louiseville

Me Isabelle St-Yves

Notaire & Conseillère Juridique

Bur.: (819) 228-8356 Rés.: (819) 228-9814
677 rue Principale, Saint-Léon
(Québec) J0K 2W0

Terrasse Sainte-Anne Yamachiche

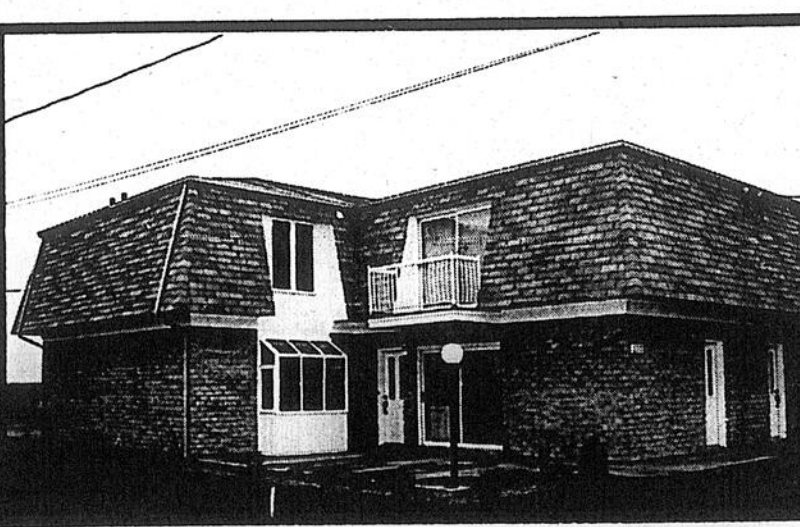

Condominiums de luxe
Rue Pierre Boucher
4 1/2 pièces

Phase 1 — libre immédiatement
Phase 2 — en construction

Stationnement — patio — terrasse privée
Super insonorisation au béton

en option: fenêtres serre
bain tourbillon
foyer

André Gauthier (819) 296-3469

Aussi: 10 terrains prêts à construire avec égouts pluviaux — sanitaire — aqueduc. Pas de taxe d'amélioration

LOGEMENT à sous-louer, 4 1/2 pièces, prix: 215\$ par mois, taxes comprises, libre immédiatement, le mois de juillet gratuit. Tél.: (819) 228-5483 089289

LOGEMENT de 4 1/2 pièces, libre immédiatement. S'adresser à 43, St-Joseph, Maskinongé, tél.: (819) 227-2747 ou 227-2004 089274

PETIT appartement de 1 1/2, meublé, chauffé, service de la vaisselle commerciale, antenne TV, service de téléphone, pour personne qui travaille seulement. Tél.: (514) 836-4689 089288

SAINT-GABRIEL, grand 4 1/2, chauffé, grande cour, possibilité de jardinage, endroit tranquille, prix: 345\$. Tél.: (514) 835-4911 089451

SAINT-GABRIEL, 3 1/2 pièces, meublé, chauffage électrique, prix: 195\$ par mois. Tél.: (514) 835-7117 089718

SAINT-GABRIEL: 4 1/2 pièces, situé rue De Lanaudière, prix: 250\$ par mois, chauffage non compris. Tél.: (514) 835-1336 089249

SOUS-SOL, grand logement 2 1/2, très propre, chauffé, éclairé, meublé, ménage fait à neuf. Tél.: (819) 228-2320 089258

ST-BARTHELEMY, centre du village, appartement de 4 1/2, chauffé, éclairé, très propre libre en juillet. Tél.: (514) 885-3619 089268

VILLE St-Gabriel, 3 logements de 4 1/2 pièces et un de 5 pièces, libres le 1er juillet, couvre-planchers installés et presque neufs, entrée laveuse/sécheuse. Tél.: (514) 835-1202 089614

YAMACHICHE, 3 1/2, 2 1/2, chauffés, éclairés, meublés ou non, modernes, situés à 400, rue Ste-Anne. Inf.: (819) 377-3580 089272

LOGEMENTS 5 ET PLUS
420 A LOUER

1 LOYER 5 1/2 pièces, chauffé, éclairé, libre le 1er juillet. Tél.: (819) 296-3257 089702

A MASKINONGE: 210\$ par mois, 5 1/2 pièces, chauffage électrique, entrée laveuse et

sécheuse, demi sous-sol, stationnements. Tél.: (819) 228-9859 089008

A PARTAGER près de l'université, 6 1/2, chauffé, éclairé, stationnement, bail 8 mois. Trois-Rivières, tél.: (819) 378-6135 ou 376-2475 089108

BERTHIER, 584, Bayonne Sud, 5 1/2 pièces à louer, chauffage à l'huile, entrée laveuse et sécheuse, libre le 1er juillet. Tél.: (514) 836-3477 089264

LOGEMENT à louer, 5 1/2 pièces, libre immédiatement, situé à 751, boul. Saint-Laurent Est, Louiseville. Tél.: (819) 228-9422, poste 302, entre 8 h 30 et 4 h 00. 089828

MAISONS
430 A LOUER

MAISON seule, 4 1/2 pièces, située dans le village de Saint-Barnabé. Tél.: (819) 264-5775 089894

MAISON à louer, 4 1/2 pièces, toute refaite à neuf, au 91, 36e Avenue, rang St-Augustin, St-Charles-de-Mandeville. Tél.: (514) 835-3939 089002

PETITE maison de campagne, 3 1/2 pièces, libre le 20 août, semi-meublée. Pour information, se rendre au 301A, Petit-Bois, Maskinongé, voisin de Claude Doyon Chaussures. 089271

BUREAUX-LOGEAUX-ENTREPÔTS
435 A LOUER

BERTHIERVILLE, local commercial à louer, au 230, route 138, à côté du Salon Prestige, libre 1er août. Tél.: (514) 836-1153 ou 836-4991 089281

LOCAL à louer pour entreposage dans le parc Melchers, Berthierville, de 8h00 à 5h00. Tél.: (514) 836-3310 089686

LOCAL à louer, situé au 17, Notre-Dame Sud, Louiseville, près de l'avenue St-Laurent, ancien local de l'Union Québécoise. Tél.: (819) 228-3267 089705

LOCAL à sous-louer de 335 pi. ca., 136, St-Laurent, Louiseville, 245\$ par mois, chauffé, éclairé. Tél.: (819) 228-9501 089165

LOCAUX à louer, centre ville de Louiseville. Tél.: (819) 228-4569 ou 228-5059 087843

TRES beau local commercial, situé centre ville de Louiseville. Pour information, s'adresser à Francine Lessard: (819) 228-4555. 089199

ON DEMANDE PERSONNES
500 SERVICES

ATTENTION. Demande de couturières à domicile pour linge

d'enfants, pantalons et coton ouaté de 2 ans à 6X ans, possédant machine ordinaire ou overlock. Tél.: (819) 227-4601, demandez M. ou Mme Béland. 089270

CONCIERGE demandé possédant certaines connaissances en menuiserie, électricité et plomberie et pouvant habiter l'immeuble. Tél.: (819) 228-3175 ou 228-9200 089722

CONFECTION Lucie Noël demande couturières à domicile avec machine plain et overlock, pour vêtements d'enfants. Tél.: (819) 296-3406 089184

COUTURIERES à domicile, avec expérience, sur machine simple seulement, pour vêtements d'enfants. Ouvrage à l'année. Tél.: (819) 228-3400 089533

DEMANDE de couturières à domicile possédant machine simple ou overlock et simple. Tél.: (819) 228-3920 ou 228-9759 Demandez Yvonne ou Denise 089693

OFFRE d'emploi Recherche pendeur d'expérience pour séchoirs en lattes sur ferme à tabac, avec références. Tél.: (514) 754-2194 089240

OPERATRICES demandées Machine overlock et plain, travail à domicile. Nous livrons l'expérience seulement. Information: (514) 588-3407 089503

PERSONNES honorées demandées pour travailler dans la mécanique de ferme, connaissant un peu la soudure et la machinerie agricole. Pour information: (514) 836-4596 ou 836-6589 089359

RECHERCHE personne pour léger entretien ménager (1 fois par mois). Communiquez avec Rachel Dubois à (819) 228-2766 avant 17 h 00. 089829

RECHERCHE homme de 17 ans et plus pur récolte de tabac. Tél.: (514) 754-2194 089241

ON DEMANDE DIVERS
505 SERVICES

ACHETERAIS un module d'armoires usagé de 10 pi. de longueur (armoires du haut seulement). Tél.: (819) 228-5532, demandez Jean. Le jour seulement. 089630

BERNINA usagée, modèle 840 ou 841 (seulement). Tél.: (819) 228-8283. 089779

DIVERS
510 SERVICES

DISTRIBUTION Palu. Suppléments alimentaires. Équipements de gymnase. Boissons énergisantes. S'adresser à Lucien Joly: (819) 296-2398 ou Patrick Blais: 296-3378 089996

FOYER Aravisais. Pour personnes du 3e âge, secteur résidentiel, un seul plancher, tous services à domicile, situé au 795, rue Picotte, Louiseville. Pour information: (819) 228-4837 089685

GRATUIT: Liste hebdomadaire de maisons "à vendre par le propriétaire" (incluant prix,

adresses, description, téléphones des propriétaires), disponible à nos bureaux Help-U-Sell, Trois-Rivières, courtier, tél.: (819) 372-1479 089243

J'OFFRE mes services pour garder personnes âgées à leur domicile, du lundi au vendredi, entretien ménager et repas, de 8h à 5h et aussi pour ménage quotidien. Tél.: (819) 228-9603 089257

L'ANIMATION MUSICALE ENR. Disco Mobile. Spécialités: danse sociale, barquets, noces réceptions de tout genre, la musique à son meilleur. Pour informations, s'adresser à Louiseville, tél.: (819) 228-5713, demandez Gaëtan Milette ou à Montréal, tél.: (514) 722-2408, demandez Robert Sauvageau 032209

PEINTURE à faire, intérieur et extérieur, équipé pour toit cathédrale, menuiserie, plomberie, électricité, bon prix. Demandez Serge, tél.: (514) 835-5123 089172

PEINTURE Pour tous vos travaux de peinture, s'adresser à Jacques Clément, tél.: (819) 228-8225 089262

REPARONS systèmes électroniques de toutes sortes. Aussi, achetons téléviseurs couleurs usagés. S'adresser à M.D.S. Electronique, 223B, Rivière Est, Maskinongé, tél.: (819) 227-2462. 089715

SI VOUS VOULEZ rejoindre d'autres régions que celles desservies par notre journal: (Indiquer le nom de votre journal ici), nous vous offrons ce service. Communiquez à (indiquer l'adresse et le numéro de téléphone de votre journal). 079284

SPECIAL: Obtenez votre analyse de couleur gratuitement, sans obligation de votre part. Votre consultante des cosmétiques Finelle. Lucie, tél.: (514) 887-2122 089763

VOYAGE au Manoir de Clarensville les 7 - 8 - 9 octobre. Coût: 239\$ incluant 2 couchers, 6 repas, activités, collation, autobus de luxe, visites. Tél.: (819) 296-3406, demandez Lucie 089992

VOYAGE à Lotbinière le 16 août. Coût: 29\$ incluant dîner, autobus de luxe, visite guidée. Tél.: (819) 296-3406, demandez Lucie. 089993

AGENCE Nous 2 Enr. Laissez-moi te chercher le ou la partenaire idéale, gens libres et sérieux seulement. Tél.: (819) 268-2685 087548

AMOUREUX du Nord, album de photos avec liste de noms, descriptions, téléphones, hommes, femmes. Inscription gratuite aux dames 6620-5 Cachée, St-Damien, JOK 2E0 (514) 835-3820 082254

RECHERCHES DIVERS
515 SERVICES

ACHETERAIS du foin de ml. S'adresser à Paul Trudeau, tél.: (819) 296-3734 089776

AIMERAI acheter une balance portative d'une capacité de 1000 lbs. Contactez Gaston Vadnais, Imprimerie Gagné Ltée, tél.: (819) 228-2766 089178

AVIS de recherche scie mécanique, tondeuse, débroussailluse, moto, génératrice usagées. Payons comptant. Atelier St-Gabriel de Brandon, tél.: (514) 835-2112 087758

GARDERIE: OFFRE ET DEMANDE
520 SERVICES

CHARENTE: annuellement, gardienne demandée à la maison pour enfants de 2 1/2 et 5 ans. Horaire variant entre 3 et 5 jours. Tél.: (819) 221-5692 après 17h30 089259

GARDERAI chez-moi enfants de tout âge, du lundi au vendredi. Bons soins, expérience, à St-Cuthbert village. Tél.: (514) 836-7985 089703

GARDERAI chez-moi enfants de 1 à 5 ans chez-moi. J'ai un enfant. A la semaine de 8h à 5h, 12\$ par jour. Je demeure début Grande-Côte, je peux aller chercher l'enfant chez vous. Claudette, tél.: (514) 836-7814 089265

URGENT: recherche dame avec ou sans enfant pour garder enfant de 4 ans, avec reçus, près du Métro. Tél.: (514) 836-1137 089278

COURS-ENSEIGNEMENT
525 SERVICES

COURS d'équitation. Information: (819) 296-2195 089015

OCCASION D'AFFAIRES
530 SERVICES

FATIGUE de travailler pour les autres. Nous avons le produit qui vous donnera la chance d'être votre patron. Revenus dépassant la moyenne, temps plein ou partiel. Informations: 1-800-361-5096 ou (514) 328-7116. 075137

TEMPS plein ou partiel. Possibilité de 375\$ à 1125\$ semaine. Recherchons personnes sérieuses dans votre région 25 et plus. Donnons formation. 1-800-361-5096 ou (514) 328-7116 089290

AUTRES
810 PRIERES

REMERCIEMENTS au Saint-Esprit, au Père Prévost, à la Vierge Marie, Sacré-Coeur de Jésus pour plusieurs faveurs obtenues. G.T. 089268

PISCINE TEMPO
Nouveau concept

Méliez-vous des imitations. Nous faisons l'installation avec un léger supplément à l'intérieur de 7 jours. Nous avons en magasin tous les produits et accessoires pour la piscine.

QUINCAILLERIE
PAUL LACOURSE
ET FILS INC.
97, Saint-Laurent, Maskinongé
(819) 227-4535

OPTOMETRISTES

Normand Trempe, o.d.
optométriste
examens visuels complets
• verres de contact • test de glaucome • lunetterie
• vision des enfants
Centre Commercial
Louiseville
550, boul. Saint-Laurent Est 228-3330

Dr Rodrigue Roy, B.A.O.D.
OPTOMETRISTE
• EXAMEN DE LA VUE
• TEST DE GLAUCOME
• VERRES DE CONTACT
• LUNETTES
CLINIQUE ROY ET PICOTTE
45, av. Saint-Laurent, Louiseville (819) 228-5579

TENUE DE LIVRES

SPB Impôts & Tenue de Livres
Parise Bergeron Inc.
Tenue de livres informatisée.
Traitement de textes.
Services bureautiques.
470, Grande Carrière
Louiseville
Sans frais:
1-800-567-8336
(819) 228-2138
Heures d'affaires:
Du lundi au vendredi:
De 8h30 à 16h30
ou sur rendez-vous.

PHARMACIES

Lise Plouffe & Eric Bergeron
PHARMACIENS
Livraison
228-5581
UNIPRIX
290, av. Saint-Laurent, Louiseville

NETTOYAGE DE TAPIS

NETTOYAGE DE TAPIS ET CANAPÉS
• Résidentiel et commercial
• Lavage de murs, plafonds, vitres
• Intérieurs d'autos
6 ans d'expérience
Estimation gratuite
MARC DALCOURT
(819) 228-9901 (819) 228-3655

RÉPARATION

CLÉMENT BRISSETTE SERVICE INC.
Votre technicien spécialiste depuis 20 ans
• réfrigérateurs • poeles • sècheuse
• congélateurs • lave vaisselle • laveuses
Achat et vente d'appareils usages
91, Rang York Saint-Barthelemy
(514) 885-3619

NETTOYAGE DE TAPIS ET CANAPÉS
— Résidentiel, commercial
— Personnel compétent
— Équipement haute pression, séchage rapide (2 heures)
Estimation gratuite
Pour rendez-vous, communiquez avec
La Maison Bellehumeur Tapis Inc.
(514) 836-4114

LESAGE ET VIAU SERVICE Enr.
2 techniciens à votre service
VENTE ET RÉPARATION
• Réfrigérateurs • Laveuses, sècheuses
• Congélateurs • Cuisinières
• Air climatisé • Lave-vaisselle
135, rue Baril, Louiseville
(819) 228-5790 **Whirlpool**

À LOUER
B B B B B
ESPACE COMMERCIALS ET À BUREAUX
Centre Commercial
Brissette
836-6231

VÉTÉRINAIRES

CLINIQUE VÉTÉRAIRE
LEMIEUX, GABOURY & ASS.
Pratique générale
Dr Jean Lemieux
Dr Michel Gaboury
Dr Georges Paradis
Dr Jean Rinfret
32, Grande-Carrière, Louiseville
(819) 228-3115 ou 228-3660

Tél.: (819) 228-4386
DR GEORGES-A. DULAC
Médecin Vétérinaire
Pratique Générale
741 Boul. Saint-Germain
Louiseville, Qué. J5V-1N6

À Louiseville, les 5, 6, 7 et 8 juillet

Facture de 500\$ pour que la vente bazar puisse se faire entendre

L'utilisation des hauts-parleurs de la ville de Louiseville, installés au centre-ville, coûtera 500\$ au comité organisateur de la vente-bazar cette année. Et il n'est pas question de passer outre.

Après avoir donné son accord à la tenue de cette dixième édition, les 5 (à compter de midi), 6, 7 et 8 juillet, le conseil municipal a pesé le pour et le contre, il y a quelques jours, et a décidé de transmettre la facture à qui de droit.

Par Pierre Bellemare

Une attention particulière sera portée pour qu'elle soit bel et bien acheminée puisque celle de l'an dernier, totalisant le même montant, n'a jamais été reçue par les responsables du populaire événement.

Il appert que les frais de 1988 s'ajouteront à ceux de 1989.

Des taxes

Ainsi donc, il va en coûter 500\$ à la vente-bazar pour bien se faire entendre cette année; malgré que le président du comité organisateur, M. Claude Doyon, ait vaillamment plaidé la cause de l'événement lors d'une récente séance du conseil municipal.

Il a fait ressortir que les commerçants participants (la majeure partie sont de Louiseville) à la vente bazar paient déjà des taxes et que cette facture ne devrait pas être.

Les discussions entre lui, d'autres marchands et le conseil municipal se sont poursuivies de façon civilisée. Au cours de l'échange, il est ressorti qu'une somme d'environ 1,000\$ était payée à un Louisevillois pour l'utilisation de hauts-parleurs à l'époque où aucune installation permanente du genre n'existait au centre-ville.

Après quelques minutes de pourparlers, le conseil municipal a fait savoir qu'il étudierait la question et ferait connaître rapidement sa décision.

La réponse a été rendue publique lors de la séance régulière du lundi 26 juin.

Régie de l'assurance automobile du Québec

PAS DE RISQUES À PRENDRE



DANS LANAUDIÈRE

Je mattache en tout temps.

Un appui de la Régie de l'assurance automobile du Québec à l'opération

OBJECTIF

85%

Le dimanche 9 juillet prochain

Un pique-nique aux chutes de Sainte-Ursule

Toujours dans le but d'aider les gens de la région à se sentir mieux chez-eux, une autre activité vient d'être mise sur pied au parc des chutes de Sainte-Ursule.

Toutes les personnes qui le désireront pourront profiter des aires spécialement aménagées pour prendre part au pique-nique annuel du parc, qui se déroulera le dimanche 9 juillet prochain.

Par Roger Desaulniers

Vous voulez vous rapprocher de la nature et vivre une journée en famille? Alors profitez-en

et rendez-vous sur le site du parc des chutes en cette journée. Plusieurs activités de divertissement ont été mises sur pied pour l'occasion, dont une envolée de ballons, le tout agrémenté par les pirouettes et les drôleries des clowns.

Si vous désirez obtenir de plus amples informations au sujet du pique-nique annuel des chutes, on vous invite à composer le (819) 228-3555 pendant les heures normales d'affaires.

À LOUER

LOCAL INDUSTRIEL OU COMMERCIAL
5 200 pi.2

Information:
(514) 836-2727

À LOUER

LOCAL INDUSTRIEL OU COMMERCIAL
5 200 pi.2

Information:
(514) 836-2727

Convocations

Mercredi 5 juillet

— Assemblée d'informations concernant le conflit à la Caisse populaire de Saint-Cuthbert, à 20h, à l'école Sainte-Anne de l'endroit.

Jeudi 6 juillet

— Activité Optimiste de Sainte-Ange: voyage aux Récupérateurs d'Yamachiche et pique-nique au village Kamavik de Louiseville. Départ à 9h30, de la salle communautaire prémonitoise.

Dimanche 9 juillet

— Lavothon (autos) organisé par l'Association des pompiers volontaires de Lanoraie, de 9h à 16h, au chalet des loisirs.

Mercredi 12 juillet

— Voyage d'Afés de Saint-Cuthbert. Départ à 13h. Plusieurs activités au cours de la journée.
— Soirée de films pour les membres du club des Malards de Saint-Ignace, à 20h, au sous-sol de l'église.

VENTE FINALE DE MEUBLES DISCONTINUÉS.

Procurez-vous des meubles neufs sur place, directement du fabricant, du mercredi au vendredi, de 10h 00 à 17h 00 tels que: têtes et pieds de lits bureaux, miroirs, chaises, commodes, tables de nuit, etc.

VENTE FINALE.

Condition: argent comptant ou chèques certifiés.
1200, rue Prud'Homme, Saint-Justin

OFFRE D'EMPLOI

GÉRANT DÉPARTEMENT DES PIÈCES

Nous sommes à la recherche d'une personne avec de l'expérience en machinerie agricole pour notre département de pièces. La connaissance de l'informatique et le bilinguisme seraient un atout. Nous offrons un travail à temps plein, 40 heures par semaine, un salaire intéressant et une assurance groupe.

Les personnes intéressées doivent contacter Richard Bellerose chez:

GARAGE BENOÎT BELLEROSE
(514) 836-3602

avis de demande d'un permis d'alcool

Régie des permis d'alcool du Québec

Toute personne, société ou groupement visé dans l'art. 60 du Code de procédure civile peut, par écrit motivé, assermenté et transmis à la Régie, s'opposer à une demande de permis ci-après énumérés, dans les 15 jours de la présente publication, ou s'il y a eu opposition, intervenir en faveur dans les 30 jours de cette publication.

NOM ET ADRESSE DU REQUÉRANT	NATURE DE LA DEMANDE	ENDROIT D'EXPLOITATION
AUBERGE LE NID D'AIGLE INC. Auberge Le Nid D'Aigle Inc. 21 rang Nord St-Joseph de Maskinongé	Changement de capacité de 1 Bar terrasse	21 rang du Nord St-Joseph de Maskinongé
LAURENCE-ROBITAILLÉ, Diane Auberge Chez Marie Enr. 1301 rang 9 St-Barthélemy	Permis additionnel 1 Bar sur terrasse	1301 rang 9 St-Barthélemy

Le président et directeur général
Ghislain K.-Laflemme, avocat

Québec

VILLE DE LOUISEVILLE AVIS AU PUBLIC AVIS DE REGISTRE RÈGLEMENT D'EMPRUNT NO 11

Aux personnes habiles à voter ayant le droit d'être inscrites sur la liste référendaire.

Avis au public est donné de ce qui suit:

Lors d'une séance régulière du Conseil de la Ville de Louiseville tenue le 26 Juin 1989, le Conseil a adopté le règlement No 11, intitulé «Travaux prolongement rue Saint-Marc.»

Ce règlement a pour objet de faire des travaux pour le prolongement de la rue Saint-Marc et que le coût des travaux est estimé à \$225,000. dont une subvention de \$50,000. sera versée par le Ministère des Transports du Québec.

Les personnes habiles à voter ayant le droit d'être inscrites sur la liste référendaire de l'ensemble de la Municipalité, peuvent demander que le règlement susrelaté, fasse l'objet d'un scrutin référendaire, en inscrivant leur nom, adresse et qualité et en apposant leur signature dans un registre ouvert à cette fin.

Ce registre sera accessible de 9h00 à 19h00, le mercredi 12 Juillet 1989, au bureau de la greffière à l'Hôtel de Ville, situé au 105, Saint-Laurent, dans la Ville de Louiseville.

Le nombre requis de demandes pour que le règlement susrelaté fasse l'objet d'un scrutin référendaire est de 623, selon l'article 553 de la loi sur les élections et référendums dans les municipalités. Si ce nombre n'est pas atteint, le règlement sera réputé, approuvé par les personnes habiles à voter.

Le résultat de cette consultation par la procédure d'enregistrement sera annoncé à 19h00 ou aussitôt que possible après cette heure, le 12 juillet 1989, dans la salle du conseil à l'Hôtel de Ville, à l'adresse mentionnée précédemment.

Le règlement peut être consulté à l'Hôtel de Ville aux heures ordinaires de bureau et pendant les heures d'enregistrement.

CONDITIONS POUR ÊTRE UNE PERSONNE HABILE À VOTER AYANT LE DROIT D'ÊTRE INSCRITE SUR LA LISTE RÉFÉRENDAIRE DE LA VILLE.

- CONDITIONS GÉNÉRALES** à remplir 26 Juin 1989. Être soit domiciliée sur le territoire de la Municipalité, soit propriétaire d'un immeuble situé sur ce territoire, soit occupant d'une place d'affaires située sur ce territoire.
- CONDITIONS SUPPLÉMENTAIRES**, particulières aux personnes physiques, à remplir le 26 juin 1989.
Être majeure et de citoyenneté canadienne.
- CONDITIONS SUPPLÉMENTAIRES**, particulières aux co-propriétaires indivis d'un immeuble et co-occupants d'une place d'affaires.

Être désigné, au moyen d'une procuration signée par la majorité de ceux-ci, comme le seul des co-propriétaires ou des co-occupants qui a le droit d'être inscrit sur la liste référendaire à titre de propriétaire de l'immeuble ou d'occupant de la place d'affaires. (Note: Un co-propriétaire ou un co-occupant n'a pas à être désigné s'il est par ailleurs qualifié à titre de personne domiciliée, de propriétaire unique d'un immeuble ou d'occupant unique d'une place d'affaires).

Condition d'exercice du droit à l'enregistrement d'une personne morale:

Désignée par une résolution, parmi ses membres, administrateurs ou employés, une personne qui, le 26 juin 1989 et au moment d'exercer ce droit, est majeure et de citoyenneté canadienne.

Fait et donné à Ville de Louiseville, ce cinquième jour du mois de juillet, mil neuf cent quatre-vingt-neuf (05-07-89).

La greffière de la Ville de Louiseville
Aline C. Lambert

Ligue Suprême de balle molle

Des équipes se font une belle lutte

(A.B.) Ameublement Jean Houle a amassé au 26 juin dernier 35 points et détient le premier rang au classement général dans la ligue de balle molle Suprême de Berthier.

Le club Optimiste de Berthier occupe le second rang avec 34 points. Avec 27 points à sa fiche, le Branconnier électrique est bon troisième devant le Bar L'Esplanade (25 points), le Radiateur Berthier (24) et les Assurances Aimé Darveau (21).

Joutes

Du 20 au 26 juin dernier, le Branconnier électrique a baissé pavillon 6-5 face au Radiateur Berthier. Les Optimistes ont écrasé le Radiateur Berthier, 11 à 1. Ameublement Jean Houle a défait, facilement, le Branconnier électrique, 16 à 2. Le Radiateur Berthier a enregistré un gain de 9 à 4 aux dépens du Branconnier électrique. Le Bar L'Esplanade a eu raison 13-12 des Assurances Darveau. Le club Optimiste a triomphé 13 à 2 du Branconnier électrique. Et Ameublement Jean Houle a vaincu 19 à 18 le Radiateur Berthier.

Grande célébration du sport à Saint-Jean-sur-Richelieu

Près de 5,000 athlètes et accompagnateurs des 19 régions «sportives» du Québec envahiront Saint-Jean-sur-Richelieu du 4 au 13 août pour participer à la 25e finale des Jeux du Québec.

Cette 25e Finale se veut une fête sportive, culturelle et sociale en plus d'être un excellent tonique pour l'activité économique régionale.

Depuis décembre 1986, le Comité organisateur de la 25e Finale travaille activement à mettre en place les infrastructures qui permettront aux athlètes de se surpasser dans les 13 sports au programme. Les compétitions

d'athlétisme, soccer, natation, tur à l'arc, karaté, cyclisme, baseball, golf, plongeon et tennis se dérouleront sur les sites aménagés à Saint-Jean-sur-Richelieu. La municipalité de Venise-en-Québec accueillera les compétitions de voile et de ski nautique que le softball et des parties de soccer se disputeront à Iberville.

VENDEUR

Nous sommes une entreprise en pleine expansion opérant dans le secteur de l'ALIMENTATION.

Nous recherchons une personne capable de relever un défi.

Le titulaire du poste devra posséder une expérience pertinente dans le domaine

de la vente. Une connaissance de notre secteur d'activité serait un précieux atout.

La rémunération est proportionnelle aux ventes.

Si le poste vous intéresse, faites parvenir votre C.V. le plus tôt possible avec les références exigées:

- 2 anciens employeurs
- 2 personnes autres que la famille

à l'adresse suivante:

U. Desrochers et Fils Ltée
132, de Lanaudière
C.P. 569
Ville Saint-Gabriel JOK 2V0

À VENDRE

Camion 10 roues 1979 avec boîte de 24 pieds refaite à neuf, inspecté par le gouvernement. Prix à discuter, pour informations: Demander Raymond Gagnon.

MPT Quincaillerie
Caron & Gagnon
171, avenue Dalcourt, Louiseville
(819) 228-2753 / 228-2754

VILLE DE LOUISEVILLE AVIS AU PUBLIC

Avis est par les présentes donné par la sousignée greffière de la susdite municipalité, que: Le Conseil Municipal de la Ville de Louiseville a son assemblée régulière du 26 Juin 1989, a passé et adopté les règlements suivants intitulés:

RÈGLEMENT NO 9

— Intitulé «Règlement constituant un comité consultatif d'urbanisme.»

RÈGLEMENT NO 10

— Intitulé «Règlement concernant les heures d'arrosage.»

RÈGLEMENT NO 11

— Intitulé «Règlement Travaux prolongement rue Saint-Marc.»

Que toute personne intéressée aux dits règlements Nos 9, 10, 11 peut en prendre connaissance au bureau de la sousignée au 105, Saint-Laurent, à Louiseville, durant les heures normales de bureau.

Donné à Louiseville
Ce 5e jour de juillet 1989.
Aline C. Lambert, greffière

AVIS

O.M.H. SAINT-LÉON-LE-GRAND

Nous aurons bientôt à louer neuf (9) logements de 3½ pièces et un (1) logement de 4½ pièces situés au 95, rang des Ambroise à Saint-Léon-Le-Grand.

Ce HLM est destiné:

- aux personnes retraitées, avec lesquelles, un enfant demeure en permanence,
- aux personnes seules de 40 ans et plus,
- aux personnes handicapées de 30 ans et plus.

Nous invitons les personnes intéressées à remplir un formulaire d'application disponible au bureau municipal, 681, rue Principale, Saint-Léon-Le-Grand.

Bien à vous,

Gabrielle Lampron
secrétaire-trésorière

Offre d'emploi MÉCANICIEN CLASSE «B»

Travail à temps plein

S'adresser à:

M. Raymond Brissette

Hyundai Auto Joliette

1165, rue de Lanaudière Joliette

J6E 3N9

(514) 759-7669



Service
d'emploi
agricole

HOMMES ET FEMMES DEMANDÉS

Adultes ou étudiants pour
tout genre de travail en agriculture

**RÉCOLTE DES CONCOMBRES
ET DU TABAC**

Pour informations et inscription, contactez le
Service d'Emploi Agricole de l'UPA
110, rue Beaudry Nord
Joliette (Québec) J6E 6A5
Tél.: (514) 753-7486 ou 588-2313.

COMMISSION SCOLAIRE DE GRANDPRÉ
SIÈGE SOCIAL:
100 RUE ST-JACQUES, LOUISEVILLE
COMTÉ DE MASKINONGÉ, QUÉ. — J5V 1C2

OFFRE D'EMPLOI

Titre: Peintre

Semaine régulière de travail: 38,75 heures

Endroit: Centre administratif de la Commission scolaire de Grandpré, 100, rue Saint-Jacques, Louiseville

Entrée en fonction: Immédiate

Fonction: Peindre les locaux de classe dans les écoles de la Commission scolaire

Qualifications: Être titulaire de la carte de compétence de peintre

Sélection: Des entrevues de sélection pourront être fixées par la Commission scolaire.

Applications: Les applications pour ce poste (curriculum vitae) seront reçues par téléphone ou par écrit, jusqu'au vendredi 7 juillet 1989 à 16:00 heures, adressées au Directeur du service des ressources matérielles, au centre administratif de la Commission scolaire de Grandpré, 100 rue Saint-Jacques, Louiseville, J5V 1C2. Téléphone: 228-2771

Alain Bastien,

Directeur du service des ressources matérielles

VILLE DE LOUISEVILLE

AVIS AU PUBLIC

Avis est par la présente donné que le Conseil de la Ville de Louiseville a adopté la résolution 289-89 à savoir ce qui suit:

Plan d'urbanisme

CONSIDÉRANT QUE l'ancienne Ville de Louiseville et l'ancienne Municipalité de Saint-Antoine-de-la-Rivière-du-Loup ont été fusionné depuis le 31 décembre 1988;

CONSIDÉRANT QUE chaque Municipalité dont le territoire fait partie du territoire de la M.R.C. de Maskinongé, est tenue, dans les vingt-quatre mois de l'entrée en vigueur du schéma d'aménagement d'adopter pour la totalité de son territoire un plan d'urbanisme conforme aux objectifs du schéma d'aménagement et aux dispositions du document complémentaire;

CONSIDÉRANT QUE l'ancienne Ville de Louiseville et l'ancienne Municipalité de Saint-Antoine-de-la-Rivière-du-Loup avaient déjà retenues les services de la firme Pluram pour refaire ses règlements d'urbanisme et de zonage;

EN CONSÉQUENCE,

IL EST PROPOSÉ, APPUYÉ ET RÉSOLU UNANIMEMENT QUE le conseil municipal entreprend l'élaboration de son plan d'urbanisme conformément à l'article 81 de la loi sur l'aménagement et l'urbanisme, soit dans les 24 mois de l'entrée en vigueur du schéma d'aménagement de la M.R.C. de Maskinongé.

Donné à Louiseville
Ce 29ème jour de juin 1989

Aline C. Lambert, greffière

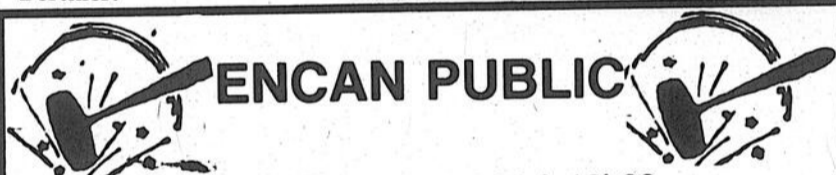

ENCAN PUBLIC

le samedi 8 juillet 1989 à 10h00
au 2275, rue Bellefeuille, Trois-Rivières

Voisin du magasin Matériaux Les Rives
Un surplus d'inventaire de matériel
de décoration et de matériaux
de construction y seront vendus

SERA VENDU:

Draperie, dentelle, guypure, quincaillerie pour draperie, pôles de fer, bois, bronze et accessoires, couvre-lits, douillettes, petits coussins, accessoires de salle de bain, céramique à plancher, à mur, stores verticaux et horizontaux finis et matériel de fabrication, tracks, lamelles en vrac, punch, tranche, table à tapisserie, catalogues, cadres, franges, velcros, gallon plisseur, peinture Glidden et accessoires, caisses enregistreuse électroniques, comptoirs, tablettes métal, chariots, supports, sacs, bureaux, dactylos, machines comptables, calculatrices et lot d'articles divers.

Portes, boîtes de porte, auvents, feuilles de stratifié (arborite ou autre), volets de fenêtre, cadres de métal, tuiles de plafond, soffit ventilé, moulures, quarts de rond, recouvrement d'aluminium, moulures d'aluminium, préfini, cuves de brouette, roues de brouette, lavabos, douches en fibres, vanités, bain tourbillon, chantepleures, toilettes, tuyaux de cup, accessoires, tuyaux de poêle, tablettes de métal, équipement de magasin.

CONDITIONS DE L'ENCAN

Argent comptant ou prêt de banque accepté — Cantine sur les lieux de l'encan.

POUR INFORMATION:

M. JACQUES FORTIER

Encanteur bilingue licencié

32, Chemin Saint-Jacques, Joliette (Québec)

Tél.: 1-514-756-8658

Si vous désirez faire encan, réservez votre date tôt, il me fera plaisir de vous offrir mes services.

SOYEZ LES BIENVENUS! IL NE MANQUE QUE VOUS.

NÉCROLOGIE

Les maisons funéraires suivantes participent à la publication des nécrologies

SALONS FUNÉRAIRES:

- HECTOR DESHAIES & FILS** Saint-Justin
IRÉNÉE GAGNON & FILS Sainte-Ursule
LUCIEN GAGNON Berthierville
 (Funérarium) Maskinongé
 Saint-Justin
PAULIN GUIMOND & FILS Saint-Paulin
 Saint-Alexis-des-Monts
LEMIRE & DUBÉ Saint-Barthélemy
JEAN LEMIRE INC. Berthierville
 Saint-Cuthbert
 Saint-Ignace-de-Loyola
MICHEL LÉVEILLÉ Saint-Damien
 Saint-Gabriel-de-Brandon
 Saint-Charles-de-Mandeville
 Saint-Édouard
 Saint-Alexis-des-Monts
 Sainte-Béatrix
YVES POITRAS (1980) INC. Saint-Gabriel-
 de-Brandon
LOUIS RICHARD & FILS Louiseville
 Saint-Édouard
 Saint-Léon
SAINT-LOUIS & FILS Ltée Louiseville
 (Columbarium) St-Sévère, Yamachiche
 St-Thomas, Pointe-du-Lac

La publication des avis de décès dans nos pages constitue un hommage posthume et informe tous les loyers de notre région. Demandez l'assistance de votre directeur de funérailles.

Nécrologie

- Décès (suivant la formule) 17\$
 avec photo 29\$
 Remerciements 15\$
 avec photo 29\$
 Service ou messe
 anniversaire 15\$
 avec photo 29\$

Les avis de décès, services ou messes anniversaires et remerciements ne sont pas acceptés par téléphone et sont payables avant publication. Se présenter à nos bureaux à 80, avenue Saint-Martin, Louiseville ou à 290, rue Laforest, Berthierville avant le lundi matin 11h00.

FONDATION COMTOIS
 41, boul. Comtois, Louiseville
 (Québec) J5V 2H8
 (819) 228-2731

ACCEPTÉ LES DONS «IN MEMORIAM»
 Des cartes de sympathie sont disponibles dans les salons funéraires et au secrétariat de la direction générale du C.H. Un reçu sera envoyé aux donateurs.

VASTE CHOIX — QUALITÉ — PRIX MODÈLES RÉCENTS

**MONUMENTS
 MICHEL POIRIER Enr.**
 (514) 743-7070
 SOREL

Représentant: Michel Cardin
 (514) 836-2537
 Saint-Ignace-de-Loyola

PAIX, AMOUR ET AMITIÉ

**VENTE — LETTRAGE — RÉPARATION
 OUVERT 7 JOURS — 7 SOIRS PAR SEMAINE
 (NOUS ACCEPTONS LES FRAIS D'APPELS INTERURBAINS)**

ADAM, Mme Paul-Émile — À Louiseville, le 1er juillet 1989, est décédée à l'âge de 68 ans, Mme Paul-Émile Adam, née Dorianne Lacharité, demeurant à Louiseville.

Les funérailles ont eu lieu mardi le 4 courant, en l'église de Louiseville, à 14h. La défunte était exposée à la résidence funéraire Louis Richard et Fils Ltée, 140 rue Saint-Aimé, Louiseville.

L'inhumation a eu lieu au cimetière paroissial.

Elle laisse dans le deuil ses enfants: Pauline (Pierre Lessard) de Louiseville, Jean-Guy (Alice Collard) de Montréal, Daniel (Jocelyne Bourassa), et Solange de Louiseville, Renaud de Trois-Rivières, Mario de Montréal; ses petits-enfants: Nathalie Adam et son ami Jean Derome, Stéphane et Dave Adam, Guilaine Bérard (Michel Paillé), Sylvie Bérard (Yves Paillé); 4 arrière-petits-enfants: Martin et Roxanne Paillé, Jean-François Blais et Marie-Christine Derome; ses frères, sœurs, beaux-frères et belles-sœurs: M. Mme Émilien Lacharité (Clara Michaud), M. Mme Omer Lacharité (Jeannine Boudreau), M. Mme Urbain Lacharité (Cécile Lambert), M. Mme Maurice Dupuis (Aurore), Mme Clarinthe Adam, M. Sylvio Lemire, M. Mme Théodore Dupuis (Jeannine), Mme Yvette Lacharité, Mme Aurore Ross, Mme Rose Dupuis, Mme Noëlla Adam; ainsi que plusieurs neveux, nièces, cousins, cousines et amis.

CHAMPAGNE, M. Viateur — À Berthierville, le 30 juin 1989 est décédé subitement à l'âge de 69 ans et 9 mois M. Viateur Champagne, époux de Lucille Baribeau, demeurant au 931 rue Montcalm, Berthierville.

Les funérailles ont eu lieu lundi le 3 courant, en l'église Sainte-Geneviève-de-Berthier à 14 heures.

La dépouille mortelle était exposée au Salon Funéraire Jean Lemire Inc., 530 rue Frontenac, Berthierville. L'inhumation a eu lieu au cimetière paroissial. Le défunt laisse dans le deuil outre son épouse; ses enfants: Gérald époux de Marie-Paule Pilote Saint-Jacques-de-Montcalm, Maurice et sa conjointe

Thérèse Desroches Saint-Cuthbert, Odette et son conjoint Achille Gladu Saint-Ignace. Ses frères, sœurs, beaux-frères et belles-sœurs: M. Mme Germain Champagne Berthierville, M. Mme Rolland Champagne Otterburn Park, Mme Jean Champagne Montréal, Mme Ernest Nantel de Labelle, Mme Émile Baribeau Berthierville, M. Mme Lionel Baribeau Labelle, M. Mme Florian Rondeau Berthierville, 2 petits-enfants: Pascale et Lynda Champagne ainsi que de nombreux autres parents et amis. Direction funéraire: Jean Lemire de Berthierville.

CLERMONT, Mme Martial

— À Louiseville, le 25 juin 1989, est décédée à l'âge de 67 ans, Mme Martial Clermont, née Jeanne-d'Arc Noël, demeurant à 440 rue Notre-Dame-Sud, Louiseville.

Les funérailles ont eu lieu mercredi le 28 juin, en l'église de Louiseville, à 11h.

La défunte était exposée à la résidence funéraire Louis Richard et Fils Ltée, 140 rue Saint-Aimé, Louiseville.

L'inhumation a eu lieu au cimetière paroissial.

Elle laisse dans le deuil: outre son époux; ses frères et sœurs: Albert (Yvonne Dupuis), Argentine (Alcide Dupuis), Léa, Marie-Ange (Justin Hamelin), Henri (Marie-Thérèse Casaubon), Dolorès (Ernest Alarie), Maurice (Marielle

Lacombe), Estelle (Paul Vouigny); ses beaux-frères et belles-sœurs: Mme vve Lucien Noël (Dayna Alarie), Gisèle (Émile Plante), Réjean, Maurice (Madeleine Béland), Germain, Guy (Lise Guertin), Lucette (Jean-Baptiste Dupuis), Diane (Guy Richard), Lucie (Gérard Thibeau); ainsi que plusieurs oncles, tantes, neveux, nièces, cousins, cousines et amis.

LADOUCEUR, Mme Gédéon — Au Foyer du Sacré-Coeur de Berthierville, le 26 juin 1989 est décédée à l'âge de 89 ans Mme Gédéon Ladouceur, née Diane Lacourse demeurant à Saint-Barthélemy.

Les funérailles ont eu lieu le 29 juin, en l'église Saint-Barthélemy à 14 heures 30.

La dépouille mortelle était exposée au Salon Funéraire Lemire & Dubé Inc., 650 Papineau, Saint-Barthélemy.

L'inhumation a eu lieu au cimetière paroissial.

La défunte laisse dans le deuil ses enfants: M. Gaston Ladouceur Saint-Cuthbert, M. Mme Aimé Ladouceur (Rolande Mondor) Joliette, Mme Marie-Paule Ladouceur Saint-Barthélemy, M. Mme Jean-Noël Ladouceur (Denise Massé) Saint-Barthélemy, M. Julien Ladouceur (Ghislaine Lemay) Saint-Viateur, Mme Thérèse Ladouceur Saint-Justin, Mme Odile Ladouceur (Jean-Charles Roy) Saint-Barthélemy. Ses frères, sœurs, beaux-frères et belles-sœurs: Mme Flo-

Vente
 Réparation
 Lettrage



**Monuments funéraires
 GUY RICHARD**
 40, rue Pie IX, Louiseville
 (819) 228-2588
 Modèles personnalisés

rence Lacourse Joliette, M. Mme Eugène Farley Montréal, Mme Alma Lacourse Joliette, Sœur Thérèse Lacourse S.S.N.J.M. Saint-Lambert, M. Mme Gérard Lacourse Saint-Barthélemy, M. Mme Wilbrod Ladouceur Saint-Barthélemy, M. Wilfrid André Plante Saint-Ignace, Mme Lucien Lacourse Berthierville, Mme Jeanne Ladouceur Saint-Barthélemy, 24 petits-enfants, 19 arrière-petits-enfants, ainsi que de nombreux autres parents et amis.

Direction funéraire: Lemire & Dubé Inc. de Saint-Barthélemy.

MARINEAU, Mme vve Réal — À Louiseville, le 2 juillet 1989, est décédée à l'âge de 83 ans, Mme vve Réal Marineau, née Dominica Plante, demeurant à Louiseville.

Les funérailles ont eu lieu mardi le 4 courant, en l'église de Saint-Léon, à 11h.

La défunte était exposée à la résidence funéraire

rence Lacourse Joliette, M. Mme Eugène Farley Montréal, Mme Alma Lacourse Joliette, Sœur Thérèse Lacourse S.S.N.J.M. Saint-Lambert, M. Mme Gérard Lacourse Saint-Barthélemy, M. Mme Wilbrod Ladouceur Saint-Barthélemy, M. Wilfrid André Plante Saint-Ignace, Mme Lucien Lacourse Berthierville, Mme Jeanne Ladouceur Saint-Barthélemy, 24 petits-enfants, 19 arrière-petits-enfants, ainsi que de nombreux autres parents et amis.

Direction funéraire: Lemire & Dubé Inc. de Saint-Barthélemy.

Pelletier, M. Alphonse — À Trois-Rivières, le 26 juillet 1989 est décédé à l'âge de 77 ans et 5 mois, M. Alphonse Pelletier époux de Irène Béland, demeurant au 240, rue Manereuil, Louiseville.

Les funérailles ont eu lieu jeudi le 29 juin, en l'église de Louiseville à 14h.

rence Lacourse Joliette, M. Mme Eugène Farley Montréal, Mme Alma Lacourse Joliette, Sœur Thérèse Lacourse S.S.N.J.M. Saint-Lambert, M. Mme Gérard Lacourse Saint-Barthélemy, M. Mme Wilbrod Ladouceur Saint-Barthélemy, M. Wilfrid André Plante Saint-Ignace, Mme Lucien Lacourse Berthierville, Mme Jeanne Ladouceur Saint-Barthélemy, 24 petits-enfants, 19 arrière-petits-enfants, ainsi que de nombreux autres parents et amis.

Direction funéraire: Lemire & Dubé Inc. de Saint-Barthélemy.

MARINEAU, Mme vve Réal — À Louiseville, le 2 juillet 1989, est décédée à l'âge de 83 ans, Mme vve Réal Marineau, née Dominica Plante, demeurant à Louiseville.

Les funérailles ont eu lieu mardi le 4 courant, en l'église de Saint-Léon, à 11h.

La défunte était exposée à la résidence funéraire

rence Lacourse Joliette, M. Mme Eugène Farley Montréal, Mme Alma Lacourse Joliette, Sœur Thérèse Lacourse S.S.N.J.M. Saint-Lambert, M. Mme Gérard Lacourse Saint-Barthélemy, M. Mme Wilbrod Ladouceur Saint-Barthélemy, M. Wilfrid André Plante Saint-Ignace, Mme Lucien Lacourse Berthierville, Mme Jeanne Ladouceur Saint-Barthélemy, 24 petits-enfants, 19 arrière-petits-enfants, ainsi que de nombreux autres parents et amis.

Direction funéraire: Lemire & Dubé Inc. de Saint-Barthélemy.

Pelletier, M. Alphonse — À Trois-Rivières, le 26 juillet 1989 est décédé à l'âge de 77 ans et 5 mois, M. Alphonse Pelletier époux de Irène Béland, demeurant au 240, rue Manereuil, Louiseville.

Les funérailles ont eu lieu jeudi le 29 juin, en l'église de Louiseville à 14h.

suite à la page 47



REMERCIEMENTS
 Mme Jeannine Aucoin et ses enfants M. Mme Richard Aucoin (Sylvie), Réjean et Chantal remercient bien sincèrement tous les parents et amis qui leur ont témoigné des marques de sympathie; soit par des offrandes de messes, tributs floraux, visites ou assistance aux funérailles lors du décès **M. Camille Aucoin** survenu au C.H.R.D.L. de Joliette le 13 juin dernier, à l'âge de 63 ans et 8 mois. Veuillez considérer ces remerciements comme personnels.

REMERCIEMENTS
 Les enfants de Mme Édouard De Carufel remercient bien sincèrement tous les parents et amis qui leur ont témoigné des marques de sympathie lors du décès de **MME ÉDOUARD DE CARUFEL** née Aldée Julien survenu à Saint-Léon le 26 mai 1989, soit par offrandes de messes, bouquets spirituels, tributs floraux, télégrammes, visites ou assistance aux funérailles. Veuillez considérer ces remerciements comme personnels.

REMERCIEMENTS
 Prière au St-Esprit
 St-Esprit, toi qui m'éclaircis tout, qui illumines tous les chemins pour que je puisse atteindre mon idéal, toi qui me donnes le don divin de pardonner et oublier le mal qu'on me fait et qui dans tous les instants de ma vie est avec moi, je veux, pendant un court dialogue, te remercier pour tout et confirmer encore une fois, que je ne veux pas me séparer de toi à jamais même et malgré n'importe quelle illusion matérielle. Je désire être avec toi dans la vie éternelle. Merci de ta miséricorde envers moi et les miens. La personne devra dire cette prière pendant trois jours consécutifs. Après ces trois jours, la grâce demandée sera obtenue même si elle paraît difficile. Faire publier aussitôt, sans dire la demande et au bas, mettre les initiales de la personne exaucée. L.D.

REMERCIEMENTS
 Mme Clément Bérard de Saint-Barthélemy et ses enfants remercient bien sincèrement tous les parents et amis qui leur ont témoigné des marques de sympathie, soit par des offrandes de messes, tributs floraux, visites ou assistance aux funérailles lors du décès de son époux **M. Clément Bérard** survenu à l'Institut de Cardiologie de Montréal le 17 mai dernier. Veuillez considérer ces remerciements comme personnels.



REMERCIEMENTS au Sacré-Coeur de Jésus pour l'aide obtenue. Que le Sacré-Coeur de Jésus soit adoré, loué et glorifié à travers le monde pour des siècles. Amen. Dites cette prière 6 fois par jour pendant 9 jours et vos prières seront exaucées même si cela semble impossible. N'oubliez pas de remercier le Sacré-Coeur avec promesse de publication quand la faveur sera obtenue. T.L.

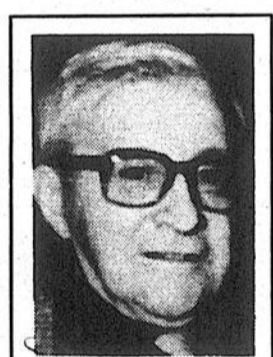

MESSE ANNIVERSAIRE
 Le dimanche 9 juillet 1989 à 10h00 en l'église de Sainte-Ursule sera célébrée la messe anniversaire pour le repos de l'âme de **M. Armand Lessard** décédé le 9 juillet 1988 à l'âge de 76 ans et 11 mois. Un merci sincère à tous ceux qui s'uniront à la famille.

REMERCIEMENTS
 Mme Jeannine Lemire Dupuis ainsi que les familles Adam et Lemire remercient sincèrement les parents et amis qui leur ont témoigné des marques de sympathie lors du décès de



Mme veuve Ephrem Lemire (Fabiola Adam)
 survenu à Maskinongé le 11 mai 1989, soit par offrandes de messes, bouquets spirituels, tributs floraux, visites ou assistance aux funérailles. Veuillez considérer ces remerciements comme personnels. Un merci spécial au personnel du Centre Hospitalier Comtois de Louiseville.

Nécrologie...
suite de la page 46

Le défunt était exposé à la Résidence funéraire Louis Richard et Fils Ltée, 140, rue Saint-Aimé, Louiseville.

L'inhumation a eu lieu au cimetière paroissial de Saint-Léon-le-Grand.

Le défunt laisse dans le deuil outre son épouse; ses enfants: Marie-Ange (Louis-Charles St-Yves), Clémence (René Gélinas) de Louiseville, Agathe (Cyrille St-Yves), Suzanne (Martial Savoie) de Saint-Léon, Maurice (Gisèle Héroux) de Montréal, Éva (Lionel Béland) de Louiseville, René-Paul (Solange Pichette) de Louiseville, Frère Bernard Pelletier, trappiste d'Oka, Denise de Louiseville, Thérèse (Robert St-Yves) de Saint-Maurice, Fernand (Madeleine Thisdel) de Montréal, Rémi (Marise Lambert) de Saint-Justin, Clément (Nicole St-Cyr) de Louiseville, Yvon (Manon Francoeur) de Cap-de-la-Madeleine; une belle-fille: Mme Fernande Pelletier de Berthierville; ses frères, soeurs, beaux-frères et belles-soeurs: M. Mme Alexandre Pelletier de Précieux-Sang, M. Mme Alide Pelletier de Louiseville, Mme vve Alphonse Paquin (Irène) de Sainte-Ursule, Soeur Marie-Ange Pelletier, f.c.s.p. de Montréal, M. J.-Edmond Auger de Louiseville, Mme vve J.-Henri Béland (Annette Lafrenière) de Shawinigan, M. Mme René Fleury (Lucienne Béland) de Saint-Justin, Mme vve Paul Béland (Palma Mousseau) de Joliette, Mme vve Gérard Béland (Laurence Lambert) de Montréal, M. Omer Béland de Louiseville, M. Armand Gariépy de Maskinongé, Soeur Léa Béland, f.c.s.p. de Saint-Paul-de-

Joliette; ainsi que 41 petits-enfants, 20 arrière-petits-enfants, plusieurs neveux, nièces, cousins, cousines et amis.

RIOPEL, Mme Roland — Au C.H.R.D.L. de Joliette le 27 juin 1989, est décédée à l'âge de 63 ans Mme Roland Riopel, épouse en premières noces de Hector Tolley (née Rita Claudia Baillargeon) demeurant à Saint-Gabriel.

Les funérailles ont eu lieu samedi le 1er juillet 1989 à 14h00 en l'église de Saint-Gabriel.

La dépouille mortelle était exposée au centre funéraire Michel Léveillé Inc., 124, rue Saint-Gabriel, Ville Saint-Gabriel.

L'inhumation a eu lieu au cimetière de Saint-Gabriel. La défunte laisse dans le deuil outre son époux, ses enfants: Mme Louise Boucher de Montréal, (Vincent) de Joliette, M. Mme André Therrien (Anita) de Saint-Félix, M. Mme Gilles Flammant (Diane) de Crabtree, M. Mme Yves Bruneau (Maryse) de Joliette, Lucie et son ami Gérard Boucher de Saint-Gabriel, Luc et son amie Annette de Berthier, ainsi que Carole de Saint-Gabriel, 15 petits-enfants et 2 arrière-petits-enfants.

Direction funéraire: Michel Léveillé Inc. de Ville Saint-Gabriel.

TRAHAN, M. Bernard — Au Foyer Ernest Jacob de Yamachiche, le 28 juin 1989 est décédé à l'âge de 75 ans et 3 mois, M. Bernard Trahan époux de Mandia Panneton, demeurant à Yamachiche.

Les funérailles ont eu lieu vendredi le 30 juin, en l'église de Yamachiche à 15h30.

Le défunt était exposé à

la Résidence funéraire St-Louis et Fils Ltée, 160 de Carufel, Yamachiche.

L'inhumation a eu lieu au cimetière paroissial.

Le défunt laisse dans le deuil outre son épouse; ses enfants: Monique (André Lampron) de Yamachiche, Denise (Gilles Duhaime) de Saint-Barnabé-Nord, Claude (Jacqueline Bour-nival) de Trois-Rivières, Normand (Jacqueline Labrie) de Saint-Édouard; ses petits-enfants: France et Michel Marcouiller, Johanne et Claude Desaulniers et Sylvie Lampron; ses arrière-petits-enfants: Nancy et Dany Marcouiller; ses belles-soeurs: Mme Elphège Trahan de Sainte-Thérèse-de-Blainville, Mme Lucien Trahan de Yamachiche; ses beaux-frères et belles-soeurs: Mme Aimé Panneton, M. Mme Armand Panneton, Mme Madeleine Panneton tous de Montréal; ainsi que plusieurs neveux, nièces, cousins et cousines.

RIOPEL, Mme Jeannette — À Saint-Eustache, le 26 juin 1989 est décédée à l'âge de 71 ans Mme Jeannette Riopel, épouse de Philogène Descôteaux.

Les funérailles ont eu lieu le jeudi 29 juin 1989 en l'église de Notre-Dame-des-Neiges de Charette, sous la direction des résidences fu-

néraires Goyer Ltée de Saint-Eustache.

Le défunt laisse dans le deuil outre son époux, ses enfants: Roland (Armelle Guimond), Denise, Claude (Nicole Roy), André (Céline Quintal), Denis (Nicole Beaudry), une soeur: Albina Riopel, ainsi que plusieurs petits-enfants et arrière-petits-enfants, neveux et nièces, parents et amis.

ROBERT, M. Marcel — À l'Hôpital Sainte-Marie de Trois-Rivières, le 2 juillet 1989, est décédé à l'âge de 77 ans et 7 mois M. Marcel Robert, époux de Yvette Vallières, demeurant à Saint-Alexis-des-Monts.

Les funérailles auront lieu le mercredi 5 courant en l'église de Saint-Alexis-des-Monts à 14h00.

La dépouille mortelle est exposée au Salon Funéraire Paulin Guimond & Fils Inc., 240, rue Saint-Joseph, Saint-Alexis-des-Monts.

Ouverture du salon mardi de 14h00 à 17h00 et de 19h00 à 22h00, mercredi jour des funérailles à compter de midi.

L'inhumation aura lieu au cimetière paroissial.

Le défunt laisse dans le deuil outre son épouse Yvette Vallières de Saint-Alexis-des-Monts, ses enfants: M. André Robert de Louiseville, Pierrette Charles-Lemay de Lon-

gueuil, Jeannine (Richard Baril) de Montréal, Jean-Pierre (Liliane Plante) de Saint-Alexis-des-Monts, Germain (Huguette Vallières) de Saint-Alexis-des-Monts, Denise (Claude Val-na Riopel), Mlle Michelle Robert de Louiseville, Mlle Hélène Robert de Saint-Alexis-des-Monts, Gérard (Hélène Désaulniers) de Louiseville, ses soeurs et frères: Mme Cécile Robert, M. Mme Arthur Deschênes (Émérienne), M. Mme Arthur Lacoursière (Jeanette), M. Mme Camille Robert (Georgette Lacoursière), M. Antonio Robert, tous de Saint-Alexis-des-Monts, ses beaux-frères et belles-soeurs: Mme Rose-

Aimée Armstrong, M. Alphonse Vallières, Mme Marie-Rose Vallières, Mme Louise Vallières, M. Charles Vallières, M. Mme Armand Vallières (Anézie) tous de Saint-Alexis-des-Monts, 16 petits-enfants, 1 arrière-petit-enfant, plusieurs neveux et nièces, cousins, cousines et amis.

Au lieu d'envoyer des fleurs, des dons pour la maladie du coeur seraient grandement appréciés par la famille.

Pour information: Paulin Guimond & Fils Inc., Saint-Alexis-des-Monts.

Calendrier...
suite de la page 36

20h30. Entrée 12\$. Forfait souper-soirée de théâtre, 17\$. Inf. (819) 228-5191

Le souper-théâtre Les Deux-Masques de Saint-Boniface de Shawinigan présente, jusqu'à la fête du travail, «La danse des Baboons» de Louise Latraverse. Inf. (819) 535-7143.

Le Théâtre des Marguerites de Trois-Rivières Ouest, en collaboration avec les Tournées Jean Duceppe, présente «Haute Fidélité», une adaptation de Benoît Girard et ce, jusqu'à la fête du travail. Représentations du mardi au vendredi, à 20h30; le samedi, à 21h. Informations et réservations au 377-3223.

PAVAGE D'ASPHALTE

- Industriel
 - Commercial
 - Résidentiel
- Estimation gratuite

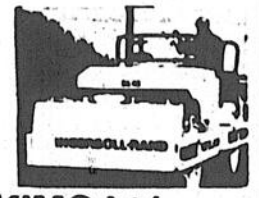

Optez pour la qualité!
CONST. & PAVAGE MASKIMO Ltée

121A, rue Saint-Jean-Baptiste, Charette

bureau
(819) 221-2075

Jour et soir
(819) 535-3699

Usine
(819) 228-8144

FAX: (819) 221-2252

**VOTRE MEILLEUR GUIDE
POUR DES SERVICES PROFESSIONNELS
LE RÉPERTOIRE**

ALIMENTS NATURELS

La Fleur de Sarrasin
Aliments naturels «en vrac»
20, rue St-Aimé, Louiseville, (819) 228-9994

ASSURANCES GÉNÉRALES

Hélène Barel - Marie Barel, courtiers
Bureau: Raphaël Lafrenière Inc.
20 Saint-Laurent, Louiseville
(819) 228-4641/265-3129-3376

CLUB VIDÉO

Club T.S.L. Vidéo
3000 titres VHS
131, Saint-Aimé, Louiseville (819) 228-4477

ENTREPRENEURS GÉNÉRAUX

J.C. Dupuis Aluminium
Construction - Rénovation (Rés. - Com.)
721, rue Ste-Anne, St-Alexis, (819) 265-2450

ENTREPRENEURS - ISOLATION

Isolation Louiseville Inc.
Résidentiel - Commercial - Industriel
260, Petite Rivière, Louiseville (819) 228-4835

ENTREPRENEURS - FONDATIONS

Coffrages G. Gauthier Inc.
Tout genre de murs de béton - solage
Louiseville (819) 228-5742

EXCAVATION - ENTREPRENEURS

André Cantin Excavation
Terrassement - Transport pierre, sable gravier
1000 Notre-Dame-Sud, Lsville (819) 228-5881

FOURRURES

Gilles Champagne Fourrures Inc.
Votre maison de confiance • Service personnalisé
176, rue St-Gabriel, St-Gabriel, (514) 835-2572

GARDERIE

LES PETITS MOUSSES Enr.
Séjour pour enfant — 1 an à 5 ans
720, boul. St-Alexandre, Lsville, (819) 228-8102

LOCATION D'OUTILS

Centre de Location C.D.A.
Location - Vente - Outils électriques ou au gaz.
620, boul. St-Laurent est, Lsville (819) 228-3234

NETTOYEURS

René Gosselin
Nettoyage de tapis résidentiel & commercial
834, rue Denis, Louiseville
(819) 228-2817 ou 228-3013

Nettoyeur de Louiseville Enr.
Nettoyage à sec sans odeur - Entrep. de fournitures
165, boul. St-Laurent Est, Lsville, (819) 228-3113

T.S.L. Nettoyeur
Service rapide
131, Saint-Aimé, Louiseville (819) 228-4477

PLOMBERIE - ENTREPRENEUR

Plomberie Guillemette Inc.
Filtré et traitement d'eau - Chauffage - Aspirateur central
830, Ste-Fran, Yamachiche, (819) 296-9951

QUINCAILLERIES

Caron & Gagnon Ltée
Bois - Matériaux - Tout pour la construction
171, av. Dalcourt, Louiseville (819) 228-2753

SERVICE TRANSPORT

Groupe Transport P. Lessard '82 Inc.
Transport général - Lsville - Mask. - Mil
30, Grande Camière, Louiseville (819) 228-3044

TRANSPORT GÉNÉRAL

Brissette Transport Ltée
Transport général
267, Notre-Dame, Louiseville (819) 228-9555

TIRAGE DE JOINTS

Jules Désaulniers
Entrepreneur spécialisé
85, Pierre Laporte, Louiseville (819) 228-5817

UN MOYEN FACILE
POUR OBTENIR DES
SERVICES EFFICACES

TU ES ÉPUISE???
Retrouve ton énergie avec
SHAKLEE
Naturellement
Protéines - Vitamines - Minéraux
J.-L. Gélinas

CHARETTE Nicole Matteau (819) 221-2028	Saint-Gabriel Monique et Rita Raiville (514) 835-2818	Maskinongé Nicole Baril (819) 227-2944
-----------------------------------------------------	-----------------------------------------------------------------------	-----------------------------------------------------

TU ES ÉPUISE???
Retrouve ton énergie avec
Shaklee
Naturellement
Protéines — Vitamines — Minéraux
Savon biodégradable
Produits de soins personnels

Gisèle Lambert (819) 228-9332	Pierre Benoit (819) 228-9994	Margo Dupuis (819) 228-4759
-----------------------------------------	----------------------------------------	---------------------------------------

Protéines
Vitamines et Minéraux
Vita shake & Céréales
EN HARMONIE AVEC LA NATURE
Purificateur d'eau AQUA

Shaklee
Pour une bonne santé et une bonne nutrition!

Saint-Félix
Jeanette Gauthier
(819) 835-2450

Saint-Norbert
Lise Cardinal
(514) 835-2018

Sainte-Élisabeth
Sylvie Lavallée
(514) 753-8517

Saint-Gabriel
Éveline Gagné
(514) 835-7508

Saint-Basile
Liliane St-Yves
(819) 835-3322

Saint-Norbert
Suzanne Desjardins
(819) 835-3323

SPORTS

Les Olympiques de Sainte-Ursule divisent le double contre Saint-Boniface

Maskinongé remporte un match-marathon de 27 points et huit circuits contre Louiseville



Par
Roger
Desaulniers

Les Tigres de Maskinongé ont finalement eu raison des Orioles de Louiseville, l'emportant au compte de 15 à 12 dimanche soir dernier, lors d'une joute qui s'inscrivait dans le cadre du calendrier régulier de la Conférence de baseball rural de la Mauricie (CBRM).

À huit reprises, des joueurs des deux formations ont réussi à traverser la balle par dessus la clôture lors de cette partie-marathon. Cinq des long coups ont été réussis par les joueurs de la formation gagnante.

Huit circuits

Les circuits furent réussis par René Martel en 4e, Sylvain Buisson en 7e et Sylvain Lesage en 9e pour Louiseville, ainsi que par Yvon Gagnon et Patrice Gervais en première, Gaétan Arseneault et 3e et en 6e, ainsi qu'Eric Beaudin en 6e manches.

Au total, cinq lanceurs ont défilé au mon-

ticule pendant cette partie. André Lambert, qui a subi la défaite, a été remplacé par Sylvain Lesage en cinquième manche. La victoire fut ajoutée à la fiche de Gaétan Arseneault, qui a eu besoin de l'aide de Stéphane Lemyre et d'Hugo Beaudin.

Une défaite

Pour leur part, les Olympiques de Sainte-Ursule n'ont pu faire mieux que de diviser les honneurs d'un double, contre les Docs, à Saint-Boniface.

Sylvain Arseneault, qui a officié au monticule pendant toute la partie, a accordé sept points,

dont six étaient mérités aux Docs, qui l'ont emporté 7 à 5 lors de la première partie. Gilles Blais a remporté la victoire.

Offensivement pour Sainte-Ursule, les meilleurs joueurs furent Jean Bellemare (2 en 3) qui a compté deux fois, Sylvain Arseneault qui a fait marquer deux points et Réjean Dampousse qui a croisé le marbre à deux reprises.

10 à 6

Mais les hommes de Réjean Carle se sont fort bien repris lors de la joute suivante, qui a débuté à 16h, inscrivant une victoire de 10 à 6. Pierre Giguère fut crédité de la victoire, aux dépens de Marc Milette dans le camp des Docs.

Le joueur de champs centre Jean Bellemare (2 en 5), a contourné les sentiers à quatre reprises, pendant que son confrère, l'inter Luc Chrétien (3 en 5), en faisait autant deux fois. Pour sa part, le joueur de troisième but, Martin Laterreur (3 en 5), a fait marquer deux points.

Les Olympiques ont réussi dix coups en lieu

sûr et n'ont commis qu'une erreur. Pour leur part, les Docs de Saint-Boniface n'ont pas eu assez de leur huit coups sûrs, puisqu'ils ont commis sept erreurs.

Deux victoires

Les Aigles de Saint-Paulin, impliqués dans deux joutes, ont inscrit des victoires de 8 à 6 contre les Seigneurs de Pointe-du-Lac et de 12 à 8 contre les Papetiers de Crabtree.

Dimanche prochain.

une joute hors-concours qui mettra aux prises les Orioles de Louiseville contre une formation junior élite de l'Alberta. La partie se jouera au stade Alain-Lesage, à compter de 19h30.

À ne pas manquer.

mercredi soir, au stade des Aigles de Trois-Rivières, la partie d'étoiles de la CBRM. René Turner sera l'entraîneur des joueurs de la division Fortin.

Dans la ligue de balle donnée de Louiseville

Le championnat est déjà décidé

Par Roger Desaulniers

Un match nul de 6 à 6, combiné à une défaite de 11 à 8 de la Brassette L'ami devant le Coq des Prés, a permis au Bar Salon La Hutte/Panneaux Maski de s'assurer d'un premier championnat.

L'inter Daniel Baribeau a dirigé l'offensive des champions de la ligue de balle donnée Labatt 50 de Louiseville, avec trois coups sûrs en quatre voyages au marbre. Yvon Boulay et François Rabouin ont aussi bien fait pour les gagnants, avec chacuns deux coups sûrs.

Victoire de 6 à 3

Une première victoire

de 6 à 3 des Blue Jays sur l'Équipement Rest-Hô leur a permis de les rejoindre, tout comme le Coq des Prés au troisième rang de la ligue, à seulement deux points de la Brassette. René Michaud (3 en 3) a été le meilleur pour les Jays. Pour le Rest-Hô, René Viau, Luc Boisvert, Luc Lessard et René Lambert, se sont le plus fait valoir.

Une poussée de 5

points à la fin de la 6e manche, a permis au Coq de vaincre la Brassette 11 à 8. C'est un triple de René Milette avec les buts remplis qui a donné le coup de grâce à la Brassette qui, avec ce revers, se retrouve avec seulement deux points d'avance sur les trois détenteurs du 3e rang.

Des victoires de 12 à 2 sur les Jays et de 11 à 8 sur la Brassette, combinées à un match nul de 6 à 6 avec les nouveaux champions, ont permis au Coq des Prés de passer du dernier au troi-

sième rang. Stéphane Lambert, Serge Leblanc, Luc Blais, Michel Rondeau, Stéphane Hamel et René Milette furent les meilleurs du Coq au cours de la dernière semaine.

Collaboration Maurice Bellemare.



Photos Pierre Bellemare

LOUISEVILLE: tout un exploit!

Richard Émery, Denis Bellemare, André Gerbeau et Mario Lefebvre ont réussi un exploit hors du commun, il y a quelques jours, en jouant 207 trous au cours d'une seule et même journée, sur le parcours du club de golf de Louiseville. Ils ont pris le départ à 4h18. Chacun d'eux se véhiculait à bord d'une voiturette conduite par un bénévole. Quelques instants avant d'entreprendre la longue journée, on retrouvait, dans l'ordre habituel, André Gerbeau, Pierre Gerceau, Richard Émery, Mario Lefebvre, Denis Bellemare, Michel Ayoub, Denis Bellemare et Léonold Goybeau.

De cette manière, les quatre golfeurs ont pu circuler plus rapidement et améliorer la marque de 138 trous de l'été dernier. L'aspect statistique étaient principalement la responsabilité de Serge Gendron, Gaston Alarie, Luc Levasseur et Thérèse Livernoche.

Leur journée de golf a pris fin vers 21h10 et le quatuor a été accueilli en champion au chalet du club. Le capitaine Richard Émery et ses trois comparses ont serré la main de beaucoup de gens. Quelques instants plus tard, ils ont été acclamés à nouveau et ont eu droit à une ovation debout. André Gerbeau, Richard Émery, Denis Bellemare et Mario Lefebvre: les quatre golfeurs les plus vite au monde.

L'ÉCHO • Le mercredi 5 juillet 1989

Sports en bref

Par Roger Desaulniers

Festival de 4 X 4

Le premier festival du «super challenge 4 X 4 du Québec» aura lieu les 20, 21, 22, 23 et 24 juillet prochains, à Saint-Calixte. Plusieurs compétitions ainsi que des divertissements de toutes sortes ont été prévus par les organisateurs. Pour obtenir de plus amples informations au sujet de ces compétitions, on vous invite à contacter le responsable, Serge Sénéchal, en composant un des numéros de téléphone suivants: (514) 222-1474 ou 222-3777 le plus rapidement possible...

Dimanche à Sanair

Pour la première fois au Québec, les meilleurs pilotes sur terre battue en Amérique du Nord seront à l'assaut d'un

tracé asphalté, soit le triovale de Sanair. La compétition aura lieu dimanche le 9 juillet, à Sainte-Pie-de-Bagot.

Parmi les participants à ces courses, on note les noms de Ken Schrader, 4e au Nascar Miller High Life de Pocono; Kenny Brightbill, vainqueur de la dernière classique de Syracuse; Alan Johnson, détenteur du plus grand nombre de victoires au sein de D.I.R.T. (Drivers independent race tracks); Jack Cottrell, vainqueur d'une telle confrontation sur un tracé d'asphalte à Cayuga en 1988; Dany Johnson, Kenny Tremont, Charlie Rudolph, Doug Hoffman et plusieurs autres, sans oublier les pilotes réguliers des pistes de Granby et de Drummondville...

Pêche interdite

Le ministère du Loisir

de la Chasse et de la Pêche du Québec (MLCP) désire informer les pêcheurs des modifications apportées au règlement de pêche et à la brochure «principales règles 1989-1990 de la pêche».

La pêche est ouverte, sous réserve des limites de prises et de possession, dans la Rivière-du-Loup, entre le pont du chemin de fer du Canadien national vers l'amont et le pont Masson pour les achigans et le maskinongé, du 16 juin jusqu'au 31 mars et pour les autres espèces (sauf l'esturgeon jaune), du 19 mai au 31 mars...

Des modifications s'appliquent également dans les rivières Sainte-Anne et Batiscan et elles sont diffusées dans le but de bien informer les pêcheurs de ces différents territoires. Pour informations, contactez le bureau de Saint-Alexis-des-Monts du MLCP, en composant le (819) 265-2098...

Festival de pétanque

La deuxième édition

du festival de pétanque de La Tuque se déroulera, cette année, entre le 15 et le 23 juillet prochains. Plusieurs municipalités s'impliquent déjà dans l'organisation de l'événement.

Pour l'édition de cette année, une nouveauté, soit la participation de Loto-Québec et du gouvernement du Canada. L'objectif est d'augmenter la participation de 50% et d'atteindre le cap des 1,500 participants aux différents tournois.

Si vous désirez vous inscrire ou obtenir de plus amples informations au sujet de ce festival, on vous invite à communiquer avec le

responsable, Jean-Marc Lopez, en composant le (819) 523-4449, le plus rapidement possible...

Sport étudiant

Les athlètes de la Mauricie se sont mérité la 8e place lors du 21e championnat scolaire provincial d'athlétisme, qui a eu lieu récemment à l'université de Sherbrooke.

Cette 8e position représente une amélioration de deux rangs par rapport au championnat de 1988. On sait que 14 régions du Québec participent à ce championnat, qui accueille 1,100 athlètes.

Les représentants de notre région se sont raflés 17 médailles, dont 6 d'or, une d'argent et 10 de bronze. La région de Richelieu a terminé en première position, suivie de celles de Laurentides-Lanaudière et de Montréal...

Dans la ligue Golden

La formation du Lave-auto Frigon (67 points) domine toujours le classement général de la ligue de golf Golden du comté de Maskinongé, après huit programmes en saison. Il en reste encore deux à jouer avant que ne débutent les sé-

ries éliminatoires.

Au deuxième rang, avec 55 points, on retrouve l'équipe du bar Le Chalais de Maskinongé, suivie de Transport Alarie de Saint-Justin avec 49 points, un de plus que Projection-mode André Picotte avec 46.

Suivent ensuite dans l'ordre, les formations Louiseville automobiles (44 points), Boutiquatou (41 points), Portes de la Mauricie (39 points), Le Palto (37 points), Clément et frères (27 points), ainsi que Brassette L'Ami et Trophées JP de Louiseville, qui se partagent le dernier rang avec 21 points

Après le Maski-Vélo

Le Maski-Courons projette la tenue du Maski-Raquettes

Le comité organisateur du Maski-Courons s'oriente vers la mise sur pied de deux autres événements sportifs d'envergure.

Le président de l'organisme, Raymond Hénault, a confirmé à L'ÉCHO, la semaine dernière, que le comité comptait mettre de l'avant un événement sportif d'envergure avec le Maski-Raquettes.

Par Maryse Lafrenière

On sait que l'organisation a fait connaître également ces dernières semaines son intention de créer un événement cycliste annuel, le Maski-Vélo, à compter de août 1990.

Un journal de Joliette publiait dans sa dernière livraison que les organisateurs projettent en effet de mettre de l'avant cette activité à l'hiver 1990-91. M. Hénault a mentionné que cette discipline était peu exploitée au Québec et qu'il y a un fort potentiel à ce niveau.

En outre, la première édition compterait uniquement un volet de participation, a fait savoir le président, précisant que les raquetteurs seraient invités à faire le tour du lac Maskinongé.

Le vélo

Quand au projet de Maski-Vélo, M. Hénault a précisé que les démarches allaient bon train. On compte mettre

sur pied à l'automne un comité opérationnel en vue de définir les orientations et l'itinéraire de cet événement.

Le projet, qui fait actuellement l'objet d'une demande d'autorisation au ministère des Transports, compterait différents parcours variant de 5 à 80 kilomètres. M. Hénault a indiqué que l'organisation comptait ainsi offrir deux volets, soit un de participation et un autre de compétition.

«On voudrait par la mise sur pied de ces deux aires activités toucher au moins trois saisons. Mais on veut maintenir aussi Maski-Courons sur la mappe», a-t-il tenu à souligner.

Par ailleurs, M. Hénault a fait remarquer que le projet de piste cyclable entre Joliette et Saint-Gabriel ne pourrait servir de circuit à l'événement advenant sa réalisation puisque l'emprise ne serait pas assez large pour accueillir une telle masse. Le Maski-Vélo se déroulerait sur les routes provinciales.

Enfin, le président a affirmé qu'il comptait sur le soutien et l'appui financier des intervenants régionaux, et surtout des municipalités, dans la réalisation de ces deux événements sportifs.



Raymond Hénault compte sur le soutien des intervenants régionaux dans la réalisation de ces deux événements sportifs. Photo Maryse Lafrenière



Tomates Concombres de serre

(culture Hydroponique)
contrôle biologique
sans insecticide

Vous pouvez vous procurer ces produits ainsi que FRAISES fraîchement cueillies à notre NOUVEAU KIOSQUE situé

Sainte-Anne Ouest, (Route 138) Yamachiche

MICHEL FERRON, PRODUCTEUR
380, Gérin-Lajolle Yamachiche (819) 296-3124



LE CLUB DE GOLF DE BERTHIER Inc.

Route 138, autoroute 40 Est, sortie 141
Berthierville

MAINTENANT OUVERT

TARIFS SPÉCIAUX

Après 15h00
En tout temps

16\$ /ch.

**CARNET DE
12 BILLETS**
Après 16h00

Sur semaine
seulement

130\$

Tarif régulier: Sur semaine: 22\$
Fin de semaine et fêtes: 25\$

Dates disponibles pour tournois.
Laurent Lambert, gérant
René Noël, professionnel

RÉSERVATION

pour départ
(514) 836-4811 (local)
954-1564 (Directe de Montréal)

Sports et loisirs

Saint-Édouard

Joutes à venir dans la ligue des Francs-Amis Saisons Molson 89 de Saint-Édouard: 4 juillet, à 19h15, Dodgers Vs Pirates; 20h45, Elles Vs Dynamiques; 5 juillet, 19h15, A'S Vs Mets; 20h45, Astros Vs Yankees; 6 juillet, 19h15, Dynamiques Vs Calinours; 20h45, Pirates Vs Dodgers; 7 juillet, 19h15, Calinours Vs Elles; 20h45, Tigers Vs Blue Jays; 9 juillet, 19h15, Dodgers Vs Pirates; 20h45, Calinours Vs Dynamiques; 10 juillet, 19h15, Blue Jays Vs Yankees; 10h45, Tigers Vs Astros; 11 juillet, 19h15, Calinours Vs Elles; 20h45, Astros Vs Blue Jays.

Yamachiche

Cet été, il y a de l'animation pour vos enfants du primaire, au pavillon des loisirs d'Yamachiche, dans le cadre d'un projet Défi étudiant, parrainé par la municipalité. L'horaire quotidien est de 9h à 16h. Une surveillance est assurée sur l'heure du dîner. Chaque enfant qui désire manger au pavillon devra apporter son lunch.

Saint-Cuthbert

Les personnes intéressées à s'inscrire au tournoi familial de septembre doivent donner leur nom, le plus tôt possible, à Jacques, au 836-7524, ou Murielle, 836-7263.

Jeudi, 22 juin, chez les 11, 12, 13 ans, Voyageurs de Saint-Cuthbert 16, Tigres de Berthier 7.

Prochaines parties, 6 juillet, à 19h, Riverains de Saint-Ignace Vs Voyageurs de Saifnt-Cuthbert.

Chez les 14, 15, 16 ans, prochaine partie, Aigles de Berthier Vs Cougars de Saint-Barthélemy, à 19h.

Le 26 juin, Athlétiques de l'Île Saint-Ignace 11, Cougars de Saint-Barthélemy 10.

Saint-Barthélemy

Le 12 août aura lieu le tournoi de golf du président du club Optimiste de Saint-Barthélemy, au club de golf de Louiseville. Le forfait comprenant le golf, le kart et le souper est disponible au coût de 55\$ (le prix du souper seulement est de 22\$). Des prix de présences seront distribués en soirée. Informations: André Parent, 885-3843, ou Gertrude Boisvert, 885-3934.

Saint-Barnabé-Nord

Chapeau à tous les membres du Service des loisirs. Ils ont su nous préparer une belle fête de la Saint-Jean. Grand merci à tous ceux et celles qui y ont travaillé et aux gens qui, par leur présence, les ont encouragés.

Saint-Élie de Caxton

Les activités vont bon train au Domaine Ouellet, avec fers et pétanque, dimanche après-midi, bingo et social aux 15 jours.

Si tu es âgé entre 6 et 12 ans et résident permanent de Saint-Élie, le service des loisirs te réserve «un étémonstre», thème de l'été '89.

juillet, dont le thème est «cosmos et espace», les activités sont les suivantes: lundi, 3 juillet, congé; mardi, activités à la bâtisse des loisirs; mercredi, glissades d'eau à Saint-Mathieu du Parc, pique-nique, apportez votre maillot de bain; jeudi, activités à la bâtisse des loisirs; vendredi avant-midi, activités à la bâtisse des loisirs; vendredi après-midi, congé.

Saint-Léon

Tous les jeunes de 5 à 15 ans peuvent participer au projet Défi 1989 en se rendant au Centre communautaire du lundi au vendredi, de 9h à 17h. Une monitrice est sur place pour s'occuper des jeunes. Ceux qui sont intéressés peuvent communiquer avec Josée Rabouin, au 228-9675.

Saint-Ignace-de-Loyola

Le club des Malards offre à ses membres une soirée de films sportifs, le 12 juillet, avec une remise de cadeaux suite au tournoi de pêche des 24 et 25 juin dernier.

Les directeurs des loisirs de Saint-Ignace remercient la population de l'endroit et des environs pour leur participation lors de la fête nationale.

La pêche à son meilleur!

(819) 268-2458

Ouvert tous les jours de 8h00 à 20h00

DOMAINE DU LAC DRIVER

Pêche à la truite mouchetée 12\$ par jour

2821, rang Augusta, Sainte-Angele-de-Prémont

Sports et loisirs

Ligue de BALLE DONNÉE LABATT "50" de LOUISEVILLE (Statistiques au 24 juin 1989)

CLASSEMENT	Pj	G	P	N	Bp	Bc	Pts
La hutte/Panneaux	16	11	5	0	136	101	22
Brassette L'Am	16	7	7	2	89	91	16
Équipement Rest-HO	15	7	7	1	92	102	15
Blue Jays	16	6	8	2	104	113	14
Coq des Prés	15	5	9	1	108	122	11
FRAPPEURS		EQUIPE		Ab	Cs	Moy	
Baribeau Daniel	Hut/Panneaux	44	25	568			
Lesage Sylvain	Hut/Panneaux	50	25	500			
Boulay Yvon	Hut/Panneaux	49	24	489			
Renière Danny	Rest-HO	38	17	447			
René Gérard	Brassette	47	21	446			
Hémond Michel	Brassette	42	18	428			
Lévesques Yvon	Hut/Panneaux	42	18	428			
Rabouin Michel	Hut/Panneaux	40	17	425			
Belleaure Michel	Blue Jays	45	19	422			
Viau René	Rest-HO	48	20	416			
Béland Daniel	Blue Jays	62	22	415			
Lesage Guy	Hut/Panneaux	46	19	413			
Ferron Yvon	Blue Jays	42	17	404			
Lessard Christian	Rest-HO	40	16	400			
Haneil Stéphane	Coq des Prés	45	18	400			
Leblanc Serge	Coq des Prés	40	16	400			

(Moyenne de .100 et plus et minimaux 35 Ab)

LANCEURS	EQUIPE	HL	V	D	NPH
Lessard Denis	Coq-Prés	6	0	1	3,50
Bergeron Alain	Brassette	108	7	7	3,69
Laubert René	Rest-HO	13	1	1	3,76
Ricard Robert	Hut/Pann.	107	11	5	4,31
Lessard Luc	Rest-HO	89	6	6	4,32
Rabouin Mario	Blue Jays	106	6	8	4,59
Grenier Daniel	Coq-Prés	80	5	6	4,70
Rondeau Alain	Coq-Prés	12	0	2	9,33

Ligue de BALLE DONNÉE de SAINT-LEON-LE-GRAND (Statistiques au 10 juin 1989)

CLASSEMENT	Pj	G	P	N	Bp	Bc	Pts
Garage Pétro-T	8	6	2	0	66	72	12
Machinerie Patrice	8	5	3	0	73	58	10
Les Lions	8	3	5	0	55	63	6
Bar chez Ben	8	2	6	0	69	69	4

FRAPPEURS	EQUIPE	Ab	Cs	Moy
Pichette Stéphane	Pétro	28	16	571
Pichette Yves	Lions	23	13	565
Giguère Stéphane	Ben	24	13	542
Branchaud Claude	Patrice	26	14	538
Arseneault François	Pétro	30	15	500
Boisvert Francis	Ben	15	7	467
Bergeron Michel	Pétro	15	7	467
Bergeron Sylvain	Ben	24	11	458
Laterreur Martin	Pétro	24	11	458
Viau Stéphane	Patrice	20	9	450
Picotte Normand	Patrice	20	9	450
Carpentier Yves	Ben	18	8	444
Ladouceur Sylvain	Pétro	22	9	409
Picotte Yves	Patrice	25	10	400
Gélinas Germain	Lions	20	8	400
Leblanc Gérard	Ben	18	7	389
Gélinas Réjean	Lions	13	5	385
Deschênes Daniel	Pétro	27	10	370
Philibert Michel	Pétro	28	10	357
Branchaud Yves	Patrice	26	9	346

STATISTICIEUNE: Josée Rabouin

Ligue de BALLE DONNÉE de SAINTE-URBULE (Statistiques au 10 juin 1989)

CLASSEMENT	Pj	G	P	N	Bp	Bc	Pts
Loisirs et sports	8	6	2	0	77	73	12
Tabagie St-Laurent	8	4	4	0	75	71	8
Marché R. Giguère	8	3	5	0	69	84	6
Bar salon Bellevue	8	3	5	0	68	63	6
FRAPPEURS		EQUIPE		Ab	Cs	Moy	
Arseneault Sylvain	-----	-----	-----	-----	-----	-----	740
Giguère Pierre	-----	-----	-----	-----	-----	-----	588
Carle Stéphane	-----	-----	-----	-----	-----	-----	555
Masse Pierre	-----	-----	-----	-----	-----	-----	550
Lamirande Daniel	-----	-----	-----	-----	-----	-----	535
Lessard Steve	-----	-----	-----	-----	-----	-----	535
Leblanc Luc	-----	-----	-----	-----	-----	-----	533
Dupuis Jean-Guy	-----	-----	-----	-----	-----	-----	531
St-Yves Marc	-----	-----	-----	-----	-----	-----	500
Carpentier Jules	-----	-----	-----	-----	-----	-----	480
Béland Alain	-----	-----	-----	-----	-----	-----	470

STATISTICIEUNE: Alain Giguère (228-4064)

Reflets sportifs de Saint-Gabriel

Par Maryse Lafrenière

À noter que cette chronique n'a pu être publiée, la semaine dernière, en raison de problèmes techniques. Nos excuses.

CHEVALIERS DE COLOMB: Le Club des Chevaliers de Colomb de Saint-Gabriel organise pour les membres de l'organisme une ligue de balle molle qui se tiendra les mercredis soirs. Celle-ci se mesurera à des équipes familiales. Les personnes et les familles intéressées à s'inscrire peuvent le faire en communiquant avec Robert Grandchamp au 835-2905.

VIEUX POËLE: Mardi dernier, les Pitons rouges ont eu raison des gris par le compte de 13 à 11. Les Rouges ont surmonté un déficit de 9 à 0 pour finalement l'emporter. De jeunes Pitons étaient dans le club des Gris. Il s'agit de Hugo Venne (11 ans) et de Bruno Boivin (13 ans). Le lanceur gagnant fût Yvon Leblanc et le perdant Raymond Gagnon.

La semaine précédente, dans une joute chaudement disputée, les Pitons rouges ont un raison des gris par le compte de 7 à 6. Réal Moore a été le lanceur gagnant alors que Raymond Gagnon subissait la défaite. Denis Gareau, grâce à un coup sûr, a fait compter le point de la victoire à la septième manche. Alain Charbonneau pour les Rouges et Luc Desroches pour les Gris se sont particulièrement signalés au cours de cette rencontre. Les Pitons disputent leurs parties le mardi soir à compter de 19h30. C'est du jeu spectaculaire.

CHAMBRE DE COMMERCE: La ligue de volley-ball de la Chambre de Commerce Brandon a débuté récemment ses activités. L'équipe de la Chambre des Communes, malgré la présence des présidents de la Chambre de Commerce Serge Beausoleil et de la Corporation de développement économique Georges Turcot, ont connu une piètre performance, ne récoltant aucun gain après six joutes.

ATTRAPEZ-LA!

Latex d'intérieur
Fini mat
Blanc (01-009)

21⁴⁸\$*
ou moins
les 4 litres



Latex d'intérieur
Semi-lustré
Blanc (01-109)

25⁴⁸\$*
ou moins
les 4 litres

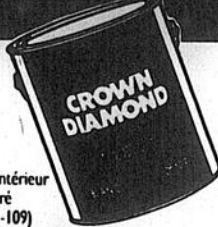

Monocouche China White
Latex d'intérieur
Fini semi-lustré
Super blanc (01-100)

27⁴⁸\$*
ou moins
les 4 litres

LA VENTE D'INTÉRIEUR CROWN DIAMOND

FINI Platine

La nouvelle tendance
en décoration
Latex acrylique d'intérieur
Fini platine
Blanc (01-809)

26⁴⁸\$*
ou moins
les 4 litres



* Toutes passes (base blanche)
du système Avant Garde offertes
moyennant un léger supplément.
Cette offre se termine le
30 juin 1989.

MAGASIN CENTRAL

215, chemin de la Traversée
Saint-Ignace-de-Loyola
(514) 836-2178

QUINC. MICHEL FRECHETTE Inc.

52, rue Saint-Gabriel,
Saint-Gabriel-de-Brandon
(514) 835-5335

QUINC. RENÉ ET SYLVESTRE

590, rang York, Saint-Barthélemy
(514) 885-3266

PATRICK MORIN Inc.

1020, av. du Collège
Borhierville
(514) 836-6288

CROWN DIAMOND

MICHEL VALLIÈRES Inc.

1130, boul. Saint-Laurent Est, Louiseville
228-8481

HANDY ANDY DUBOIS

654, rue de Montcalm, Borhierville
(514) 836-4317

QUINC. PAUL LACOURSE ET FILS

97, rue Saint-Laurent, Maskinongé
(819) 227-4555

MATÉRIAUX F.P. Inc.

331, rue Notre-Dame, Saint-Alexis-des-Monts
(819) 265-2405

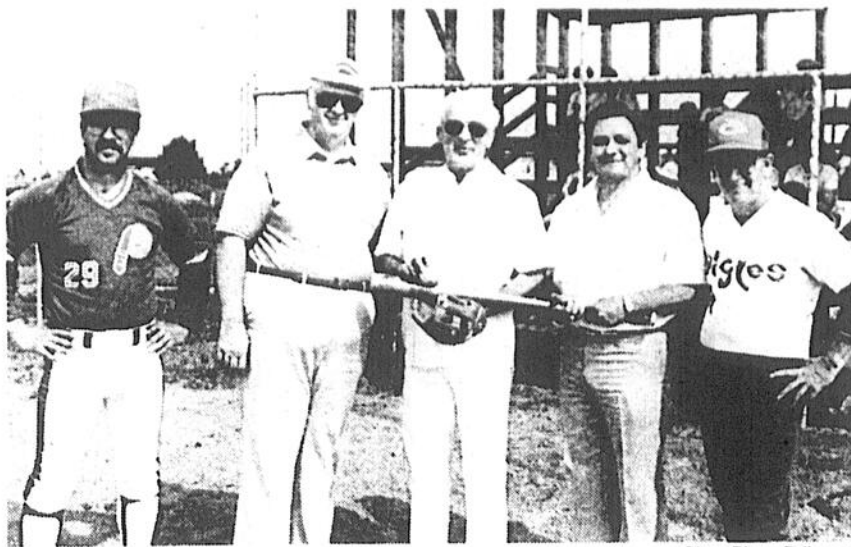

Photo Pierre Bellemare

SAINT-PAULIN: ouverture locale des Aigles

Plusieurs personnalités ont assisté, il y a quelques jours, à l'ouverture locale de la saison des Aigles de Saint-Paulin de la Conférence de baseball rural de la Mauricie. L'abbé Grégoire Lachance (au centre), nouveau curé de l'endroit, a lancé la première balle. L'accompagnait: MM. Robert Chapados, entraîneurs des Papieters de Cabtree (visiteurs); Jean-Marc Paradis, Paul Boulanger, maire de Saint-Paulin; et René Turner, entraîneur des Aigles.



Photo Roger Desaulniers

MASKINONGÉ: inauguration de la saison

Une batterie d'honneur avait été formée pour présider les cérémonies d'inauguration d'une nouvelle saison de baseball sénior à Maskinongé. Les «joueurs» en question étaient MM. Yvon Gervais, le maire Jacques Grenier (village), Jos L. Lafrenière et le maire Gilles Coutu (paroisse).



Photo Pierre Bellemare

SAINT-PAULIN: déjouez la défensive des Aigles

L'ouverture de la saison locale des Aigles de Saint-Paulin de la Conférence rurale de baseball de la Mauricie a récemment fourni l'occasion à MM. André Trahan (à gauche), président de la ligue, et Roch Lasalle (à droite), ex-troisième but de l'équipe de Cabtree à l'époque de la ligue rurale Albert-Gaucher, de tenter de déjouer la défensive de l'équipe, dans le cadre du concours du même nom. Ex-troisième but de l'équipe locale, M. Lionel Lacombe leur a montré le type de lancer qu'ils auraient à frapper.

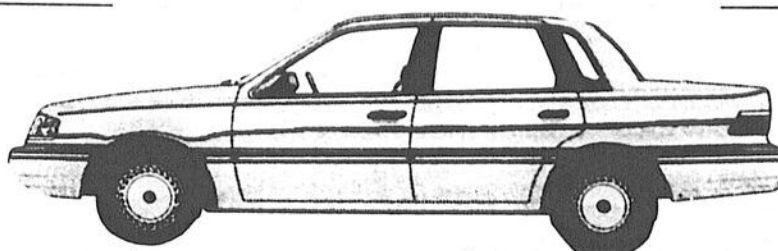

Photo Pierre Bellemare

LOUISEVILLE: ouverture du baseball mineur

Une autre saison de baseball mineur s'est ouverte au stade Alain-Lesage de Louiseville, il y a quelques jours. Président du club Richelieu de Louiseville, l'organisme qui parraine les équipes de Louiseville depuis son tout début, M. Raymond Lesage (au centre), a profité de l'occasion pour remettre un chèque de 2,500\$ reçu en aide financière du ministère du Loisir, de la Chasse et de la Pêche. Gouverneur de Louiseville et président, MM. Marc et Charles Fréchette l'accompagnaient, en présence également des capitaines des deux premières équipes à s'affronter: Jonathan Lesage et Japick Vallières.

C'est la Vente SUPER VACANCE



Remise de Ford inclus, transport en sus
TOPAZ L 89, 4 portes, équipée

Valeur Plus incluant:
-climatiseur sans supplément
-radio AM/FM stéréo électronique
-essuie-glace à balayage intermittent
-rétroviseurs à commande électrique
-glaces teintées

aussi
TOPAZ L 2 portes 89
seulement

10,695\$

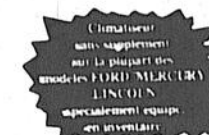

ESCORT G.T.
la petite compact sport

Spécial sur tous les camions 4X4
Ranger, Bronco II, Série F

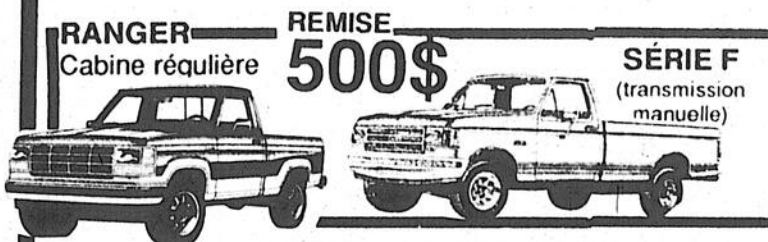

RANGER
Cabine régulière

REMISE
500\$

SÉRIE F
(transmission manuelle)

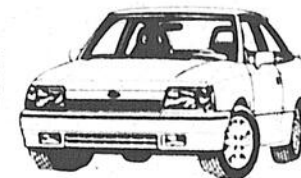

REMISE
1 700\$



AEROSTAR
Le véhicule idéal pour vos vacances, avec air climatisé sans supplément avec l'achat du groupe Valeur Plus

AUTOMOBILES
REJEAN LAPORTE

1881 Principale ST-NORBERT 836-3783
Ouvert de 8h00 à 9h00 du lundi au vendredi
de 10h00 à 2h00 le samedi

8

TRACER et BRONCO 11

.9%

Financement 24 mois

9.9% 36 mois

10% 48 mois

sujet à approbation de crédit

AUTOMOBILES

REJEAN LAPORTE

1881 Principale ST-NORBERT 836-3783
Ouvert de 8h00 à 9h00 du lundi au vendredi
de 10h00 à 2h00 le samedi

LA ROUTE DES
ÉCONOMIES
 CHEZ LAFRENIÈRE MEUBLES

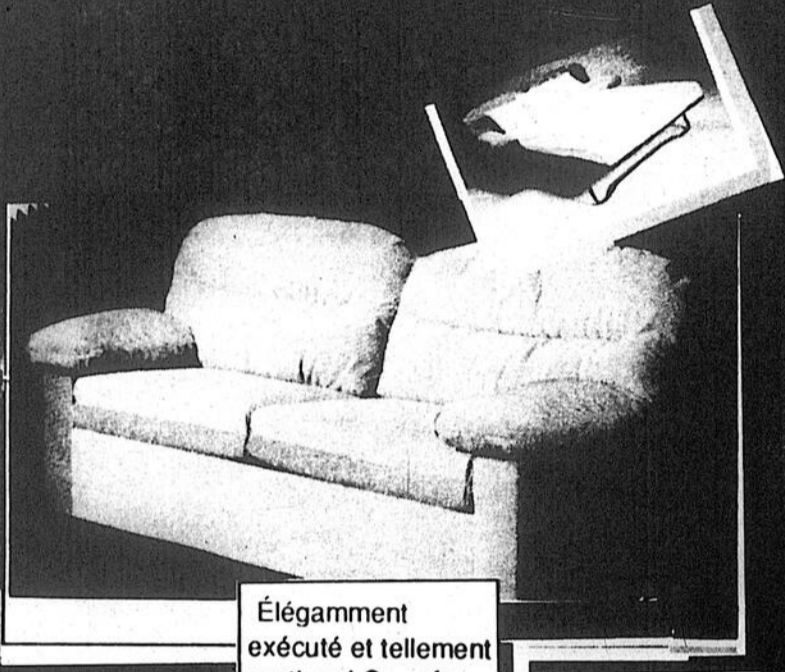

Élégamment exécuté et tellement pratique! Ce sofa convertible Hide-A-Bed ajoute une note d'élégance à n'importe quel décor.

SOLDE
749⁰⁰\$



PROFITEZ DE CES FANTASTIQUES AUBAINES!		PROFITEZ DE CES FANTASTIQUES AUBAINES!	
SÉRIE MAXIPEDIC 3000	SOLDE 299⁰⁰\$	SÉRIE MAXIPEDIC 3000	SOLDE 299⁰⁰\$
FORMAT JUMEAU	399 ⁰⁰ \$	FORMAT JUMEAU	399 ⁰⁰ \$
FORMAT DOUBLE	449 ⁰⁰ \$	FORMAT DOUBLE	449 ⁰⁰ \$
SÉRIE MAXIPEDIC 4000	SOLDE 349⁰⁰\$	SÉRIE MAXIPEDIC 4000	SOLDE 349⁰⁰\$
FORMAT JUMEAU	449 ⁰⁰ \$	FORMAT JUMEAU	449 ⁰⁰ \$
FORMAT DOUBLE	499 ⁰⁰ \$	FORMAT DOUBLE	499 ⁰⁰ \$
SÉRIE MAXIPEDIC 5000	SOLDE 399⁰⁰\$	SÉRIE MAXIPEDIC 5000	SOLDE 399⁰⁰\$
FORMAT JUMEAU	479 ⁰⁰ \$	FORMAT JUMEAU	479 ⁰⁰ \$
FORMAT DOUBLE	549 ⁰⁰ \$	FORMAT DOUBLE	549 ⁰⁰ \$

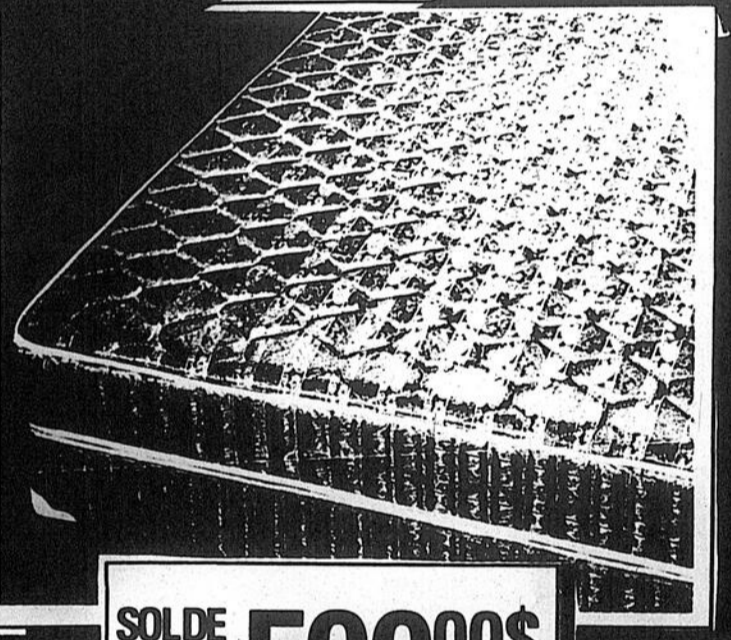

SOLDE 599⁰⁰\$

FORMAT JUMEAU
 699⁰⁰\$

FORMAT QUEEN
 849⁰⁰\$



**PLUS DE «100»
 DÉMONSTRATEURS
 À LIQUIDER.**



Lafrenière Meubles Inc.
 88, rue Saint-Laurent,
 Maskinongé
 (819) 227-2223

L'Écho • Le mercredi 5 juillet, 1986