EDITION FINALE

LE SOLEIL

Le quotidien ayant le plus fort tirage dans la ville et le district de Québec

Lisez l'annonce de... LA COMPAGNIE PAQUET en page 5

57e ANNEE—No 239 | EDITION QUOTIDIENNE | QUEBEC, LUNDI 10 OCTOBRE 1938 | TIRAGE CERTIFIE PAR L'A. B. C. | PRIX : TROIS CENTINS

Leurs Majestés viendront au Canada l'été prochain

C'est la première fois que des souverains britanniques, pendant la durée de leur règne, visiteront le Canada — Il y a une foule de détails protocolaires à régler.

JOIE A OTTAWA

Londres, 10. (C.P.) — Le Canada recevra, au commencement de l'été prochain, la visite de Leurs Majestés Georges VI et la reine Elizabeth, que n'accompagneront pas leurs enfants, les princesses Elizabeth et Margaret-Rose. Ce sera la première fois que des souverains britanniques viendront au Canada. Le gouverneur général, lord Tweedsmuir, a passé l'été en Angleterre et Leurs Majestés lui ont accordé plusieurs audiences pendant son séjour. Il est probable que la visite projetée aura souvent fait le sujet de leurs entretiens.

La nouvelle du voyage des souverains britanniques au Canada est contenue dans un bref communiqué arrivé samedi du château de Balmoral, Ecosse, et disant :

"Le roi et la reine, se rendant à l'invitation du premier ministre du Canada, ont gracieusement consenti à visiter ce pays l'an prochain. Leurs Majestés espèrent arriver au Canada dans les premiers jours de l'été et y passer trois semaines environ".

Le renseignement que les jeunes princesses ne seraient pas du voyage a été puisé à bonne source par la Canadian Press. Bien qu'aucun détail du programme n'ait encore été arrêté, on prévoit que les royaux voyageurs et leur suite s'embarqueront sur un paquebot mis à leur disposition pour le premier voyage qu'un roi et une reine d'Angleterre aient jamais fait en Amérique du nord.

On se demande ici si les souverains n'iront pas aux Etats-Unis au cours de leur voyage. Les Etats-Unis n'étaient pas mentionnés dans le communiqué, mais plusieurs journaux anglais ont recommandé à Leurs Majestés de visiter l'Exposition Mondiale de New-York l'été prochain comme manifestation d'amitié pour "l'autre" grande démocratie anglo-saxonne.

Si les souverains ne vont pas aux Etats-Unis, on spécule dans les milieux américains sur la possibilité d'une rencontre entre eux et le président Roosevelt à la frontière du Canada et des Etats-Unis.

Le roi a déjà fait une visite au Canada. Lorsqu'il était jeune cadet à bord du H. M. S. Cumberland avant la guerre, alors qu'il portait le nom de Prince Albert, son navire fit escale à Halifax et à Charlottetown. Plus tard, comme duc d'York il visita plusieurs parties de l'Empire avec son épouse. Il visita l'Afrique orientale, le Soudan, le Kenya, l'Ouganda et l'Egypte en 1923 et l'Australie et la Nouvelle-Zélande en 1926.

L'IMPRESSION AU CANADA

Ottawa, 10. — (P. C.) La nouvelle que le roi George et la reine Elizabeth feront une visite de trois semaines au Canada l'an prochain fut accueillie avec joie à Ottawa.

Le premier ministre, M. W.-L. Mackenzie-King, qui suggéra lui-même cette visite aux souverains, dépêcha immédiatement un message exprimant "le plaisir" avec lequel le gouvernement et la population du Canada avaient appris la décision de Leurs Majestés.

Il est d'ores et déjà entendu qu'un des principaux évènements de la visite sera le dévoilement du monument national qui est à s'ériger ici en mémoire des Canadiens tombés

(Suite à la page 15 4e col.)

Raids aériens

Canton, (Chine), 10. (P. A.) — 58 bombardiers japonais, divisés en 5 groupes, ont fait des raids dans différentes parties de la province de Kwangtung aujourd'hui comme la Chine célébrait le 27ème anniversaire de la révolution qui a renversé la monarchie manchoue. 25 avions ont bombardé Canton.

62 italiens morts

Rome, 10. (P. C.-Havas) — Soixante-deux officiers, soldats et "chemises noires" de l'armée italienne sont morts en Ethiopie durant le mois de septembre, a-t-il été annoncé officiellement aujourd'hui.

A Prague

Londres, 10. (P. A.) — Le lord-maire de Londres, Sir Harry Twyford, est parti en avion pour Prague aujourd'hui, où il surveillera la distribution du fonds de secours de 30,000 livres sterling ($150.000) recueilli à Londres récemment.

Des volontaires

Londres, 10. (P. C.-Havas)—L'avant-garde de la légion anglaise qui doit assurer l'ordre dans les régions des Sudètes où des plébiscites seront tenus, est partie aujourd'hui de l'aéroport de Croydon à destination de la Tchécoslovaquie.

L'EDITION DE CINQ HEURES

En ce jour d'Actions de Grâces, le "Soleil" ne publie pas d'édition de cinq heures.

TEMPERATURE

Vallée du bas Saint-Laurent : — Vents modérés de l'ouest ; beau et un peu plus chaud.

MORTE VIVANTE

Stockholm, 10. (Spéciale). — Une Finlandaise très riche étant tombée à l'eau récemment, on la crut morte, après de longues heures de respiration artificielle pratiquée par des médecins. Ces derniers donnèrent le permis d'inhumer et la femme fut ensevelie, parée de ses bijoux, dans un cercueil de bois précieux. Or, dans la nuit, un ancien serviteur se glissa dans la maison pour aller dépouiller le cadavre de ses bijoux mais sa nervosité lui joua un mauvais tour. Le voleur toucha un candélabre et le renversa sur la tombe, à ce bruit, la supposée morte se dressa dans sa tombe et l'intrus faillit mourir de frayeur. Tel est pris qui croyait prendre.

La jeunesse catholique de tout le pays s'unit

La Fédération des jeunesses catholiques du Canada met de côté toute question de race pour ne former qu'un seul groupement dévoué au Christ-Roi.

POUR LA PAIX

Ottawa, 10. (C.P.) — On a assisté hier soir, au cours d'une émouvante manifestation à laquelle prenaient part 10.000 jeunes gens dans l'Auditorium d'Ottawa, à la naissance de l'Union des jeunesses catholiques du Canada, vaste fédération qui comprend tous les groupements de jeunesse catholique, à quelque race ou langue qu'ils appartiennent.

L'Union a deux présidents conjoints, MM. René McNicol, d'Ottawa, et Timothy Slattery, de Montréal, désignés respectivement, comme le veut la constitution de l'Union, par S. Em. le cardinal Villeneuve, archevêque de Québec, et Mgr McGuigan, archevêque de Toronto.

Plus de 600 délégués de tous les diocèses, depuis celui de Victoria jusqu'à celui de Charlottetown, paradèrent hier après-midi avec les membres des sociétés locales et se réunirent devant une plate-forme occupée par des évêques, des prêtres et des dignitaires civils. Derrière les dais du cardinal Villeneuve, de Mgr Ildebranda Antoniutti, délégué apostolique, et de Mgr Guillaume Forbes, archevêque d'Ottawa, se dressait une énorme carte du Canada sur laquelle se détachait une grande croix.

Le congrès, dit Mgr Antoniutti, est une manifestation de la force de la jeunesse catholique et une source de nouvelle énergie et d'inspiration pour l'avenir.

Le délégué apostolique, qui quitta récemment un poste diplomatique en Espagne pour venir représenter le Saint-Siège au Canada, déclara que l'organisation de la jeunesse catholique s'imposait à cause de la né-

(Suite à la page 6 7e col.)

VICTIME DES NAZIS

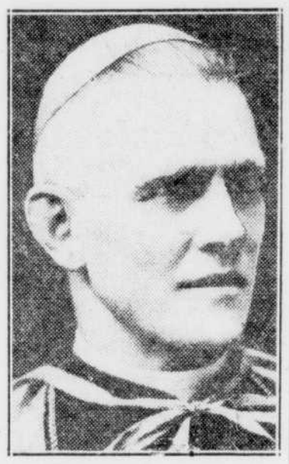

● Le cardinal Innitzer, archevêque de Vienne, a été blessé samedi soir par une meute de nazis fanatiques, et son palais archiépiscopal a été pillé.

M. KING PART EN VACANCES DANS LE SUD

Le premier ministre du Canada est acompagné de M. D.-O. Skelton, sous-ministre des Affaires extérieures — Au cours de son voyage M. King arrêtera à Washington.

M. DUNNING

Ottawa, 10 (CP) — M. Mackenzie King est parti en vacances. Il a déclaré aux journalistes qu'il ne déciderait qu'à Atlantic City où il passerait le bref congé qu'il s'accorde. Parti d'Ottawa samedi après-midi, le premier ministre était à New-York hier. A Atlantic City, où il séjournera en passant, il rencontrera son collègue, M. Dunning, ministre des finances, qui reprend des forces en respirant à pleins poumons l'air vivifiant de l'Atlantique. M. King est accompagné de M. Skelton, sous-secrétaire d'Etat au Affaires étrangères.

"Nous irons en Floride ou entreprendrons une croisière aux Indes Occidentales, a dit le premier ministre. Notre choix dépendra des probabilités atmosphériques et du climat probable. Nous avons tous deux besoin de repos", ajouta-t-il en parlant de son aviseur canadien aux Affaires étrangères, le docteur Skelton, dont il a fait de grandes éloges.

"Les mots, dit-il, ne peuvent exprimer la reconnaissance que le Canada doit au docteur Skelton. Durant la crise européenne et les mois précédents il a accompli une tâche énorme qui pesait sur nous tous.

"La situation internationale nous touchait tous de près. On m'a critiqué pendant la dernière session

(Suite à la page 6 5e col.)

L'ALLEMAGNE S'IMPLANTE EN BOHEME

Une forte partie des territoires acquis par l'Allemagne au détriment de la Tchécoslovaquie renferme une forte proportion de Tchèques.

ACCORD PREVU

Avec l'armée allemande d'occupation dans les Sudètes, 10 (CP) — L'armée allemande a complété aujourd'hui l'occupation de la 5e zône de territoire cédée à l'Allemagne puis a fait halte. Toutes les régions sudètes cédées à l'Allemagne sont maintenant occupées. Le sort d'autres districts sera fixé par des plébiscites.

L'armée du Reich occupe maintenant de 80 à 90 p.c. des territoires tchécoslovaques habités par des populations de langue allemande. L'occupation a été accompagnée de fort peu de désordres. L'Agence of-

(Suite à la page 6 6e col.)

DES FLEURS A DALADIER

● Les gendarmes français ont été obligés de travailler longtemps pour empêcher la foule d'approcher du premier ministre français, M. Daladier, à son retour de Munich où il participa à la conférence des Quatre. Une foule immense s'était réunie au Bourget pour acclamer le chef du gouvernement et la police craignit un instant que le premier ministre ne soit blessé. On voit, à gauche, M. DALADIER portant une lourde gerbe de roses présentée par un de ses admirateurs.

LEURS MAJESTES VIENDRONT EN CANADA

● SA MAJESTE LE ROI GEORGE VI ET SA MAJESTE LA REINE ELIZABETH viendront en Canada l'été prochain et passeront trois semaines en notre pays. On espère aux Etats-Unis que Leurs Majestés se rendront aussi dans la République.

Le colonel Charles Lindbergh pris à partie par des Russes

On accuse le célèbre aviateur d'avoir menti au sujet de l'aviation soviétique, pour fournir à Chamberlain un prétexte d'abandonner la Tchécoslovaquie.

Moscou, 10. (A. P.). — Les principaux aviateurs de l'URSS publient aujourd'hui contre Lindbergh une déclaration où ils l'accusent d'avoir menti au sujet de l'aviation soviétique pour fournir à Chamberlain un argument en lui permettant d'affirmer que cette aviation n'aurait pu fournir à l'Angleterre et à la France l'aide qu'elles en attendaient pour se porter au secours des Tchèques.

La déclaration, publiée dans la "Pravda", organe du parti communiste, traite Lindbergh de "stupide menteur, de laquais et de flatteur des fascistes allemands". Elle porte la signature de 10 as soviétiques et du chef de l'aviation civile en Russie, Vasily Molokoff.

On y accuse le colonel d'avoir déclaré aux hôtes de lady Astor, à Londres, que la flotte aérienne allemande était assez forte pour battre les flottes combinées de la France, de l'Angleterre, de l'URSS et de la Tchécoslovaquie.

(La déclaration soviétique a été provoquée, semble-t-il, par le rapport non vérifié, paru dans deux journaux de Londres, que Lindbergh aurait critiqué l'aviation russe. Mention de sa visite en URSS, au mois d'août dernier, fut faite en termes prudents lors du débat à la Chambre des communes jeudi. Miss Ellen Wilkinson, travailliste, déclara alors que des personnes influentes avaient assuré à Hitler que l'Angleterre, quelles que fussent les circonstances, ne se battrait pas pour la Tchécoslovaquie. Elle ajouta que ces mêmes personnes avaient reçu à dîner un as américain de première valeur, qui leur avait révélé la prépondérance allemande dans l'air.)

"Avant menti une première fois au sujet de la force de l'aviation soviétique, dit la "Pravda", Lindbergh ne crut devoir mieux faire que proférer un deuxième mensonge encore plus colossal que le premier. Il affirma que, pendant son séjour à Moscou, on lui avait offert la direction de l'aviation civile soviétique.

"Lindbergh prétend que notre aviation est sans chefs et dans un vrai chaos. Mais l'aviation soviétique détient la majorité des records mondiaux. Elle possède des centaines, des milliers de parfaits pilotes sachant, non seulement voler, mais aussi organiser et conduire."

Le Bourget, France, (10 (A.P.) — Le colonel Lindbergh et Mme Lindbergh ont pris le départ aujourd'hui dans leur avion. Les autorités de l'aéroport disent qu'ils sont partis pour Berlin.

(Lindbergh n'a fait aucun commentaire sur les appréciations qu'on lui prête).

Le congrès de l'Union des ligues de propriétaires s'est ouvert ce matin

Le congrès s'est ouvert au Château Frontenac — A midi, les congressistes se sont rendus au Kent House et ont participé à un déjeuner offert par l'hon. M. Bilodeau.

Le congrès de l'Union des Ligues des propriétaires s'est ouvert à dix heures, ce matin, au Château Frontenac. On y remarque des délégations de tous les divers groupements de propriétaires de la province.

A midi les congressistes se rendent au Kent House où un déjeuner leur est offert par l'hon. M. Bilodeau, ministre du commerce, des affaires municipales et de l'industrie.

Après ce déjeuner les congressistes passant par le Jardin zoologique, se rendront à Spencerwood présenter les hommages de l'Union des Ligues de Propriétaires de la Province de Québec, Inc., à Son Exc. le lt-gouverneur, l'hon. E.-L. Patenaude.

Ce soir, plusieurs comités de séances formés ce matin, à l'assemblée générale, siégeront en séance d'études.

Le premier ministre, plusieurs ministres, le chef du parti libéral et le chef parlementaire de l'opposition seront présents ainsi que le maire de Québec et tout son Conseil au banquet de clôture, demain soir, à 7 heures.

Les organisateurs de ce congrès demandent à ceux qui ont des places disponibles dans leurs voitures pour se rendre à Spencerwood, de bien vouloir les en informer.

La première séance débuta ce matin par deux allocations de bienvenue, prononcées au nom des propriétaires de Québec et au nom de

(Suite à la page 15 6e col.)

Le cardinal Innitzer, de Vienne victime d'une meute de nazis

Vienne, 10. (P. A.) — Samedi soir, pendant qu'il priait dans son oratoire, le cardinal Innitzer, archevêque de Vienne, fut blessé au front par un éclat de verre lancé au cours d'une manifestation sur la place St-Etienne, en face de la cathédrale de ce nom et de l'archevêché. On a pu constater, hier dimanche, que la blessure était plus grave qu'on ne l'avait cru d'abord.

Pendant qu'une partie de la foule attaquait le palais, une autre envahissait la résidence des chanoines à l'autre extrémité de la place St-Etienne.

Un groupe de six hommes surgirent dans la chambre du chanoine Johann Krawanik, 50 ans, au deuxième étage, le traînèrent dans le corridor et le jetèrent par une fenêtre, rapporte-t-on.

Il fut transporté à l'hôpital souffrant d'une commotion cérébrale, de fractures aux membres et de blessures internes.

Les autorités ecclésiastiques rapportent que des objets précieux en or et en argent furent volés et que d'autres trésors furent emportés ou détruits.

La bibliothèque est dans "un triste état", a dit un prêtre, et le musée n'est plus qu'un monceau de ruines.

La police secrète commença à monter la garde autour du palais dès samedi soir, ne laissant personne entrer ou sortir.

Des détectives, a-t-on appris, ont été attachés à la personne du cardinal pour le protéger et on lui a conseillé par prudence de ne pas sortir du palais.

Hier matin, cependant, Son Eminence célébra la messe à un autel latéral dans la cathédrale.

Son maître de cérémonies, l'abbé Jachim, fut appelé aux quartiers généraux de la police pour être in-

(Suite à la page 15 2e col.)

Un record

Capetown, (Afrique-Sud), 10, (C.P.-Havas). — Le gros hydravion anglais "Mercury" qui a établi un record pour envolée sans escales entre l'Angleterre et l'Afrique-Sud ces jours derniers, va entreprendre, demain, le voyage de retour. Le voyage-record a été accompli de Dundee (Ecosse) à Alexander Bay.

Le voyage de retour vers l'Angleterre se fera par petites étapes. Demain, le "Mercury" se rendra d'abord à Durham.

Assassinat

Sofia, 10. (P.C.-Havas). — Le général Peev, chef de l'état-major de l'armée bulgare, a été assassiné aujourd'hui. Le général a été abattu à coups de revolver par un civil alors qu'il se rendait au ministère de la guerre. Son aide-de-camp, le major Stojanoff, a été blessé.

L'assassin s'est suicidé immédiatement après avoir commis son attentat. Les motifs du crime n'ont pu être connus immédiatement.

ROME ET LONDRES

Rome, 10. (P.A.) —L'Italie vient d'envoyer à la Grande-Bretagne l'invitation de considérer comme réglées les difficultés qui existaient entre les deux pays, maintenant que le Duce a décidé de retirer d'Espagne les volontaires italiens. Un bulletin de l'"Informazione Diplomatica", agence officielle du ministère des affaires étrangères, annonce en effet qu'un substantiel retrait des troupes italiennes pourrait amener la Grande-Bretagne à donner effet à l'accord anglo-italien du 16 avril, concernant le contrôle de la mer Méditerranée. On considère maintenant que la guerre civile d'Espagne sera prochainement réglée au bénéfice de Franco.

L'Allemagne cherchera à se rendre invulnérable

Dans un bref discours à Saarbruck, le chancelier Hitler parle encore du désir de paix de son pays, en faisant des menaces voilées.

UN AMI SINCERE

Sarrebruck, (Allemagne), 10. (P.A.) —"L'Allemagne veut la paix, mais elle va travailler plus que jamais à se rendre invulnérable". Cette déclaration a été faite ici hier par le chancelier Adolf Hitler dans un bref mais vigoureux discours. A Berlin on interprète aujourd'hui le discours d'Hitler comme un avertissement à l'Allemagne que l'avenir renferme de nouvelles menaces de guerre.

Le Fuhrer, qui parlait dans la région qu'il obtint par plébiscite le 13 janvier 1935, la Sarre, c'est-à-dire tout près de la frontière française, déclara à ses milliers auditeurs que les districts de Sarrebruck et d'Aachen seraient compris dans la ligne des fortifications occidentales de l'Allemagne.

La ville d'Aachen est située près de la jonction des frontières allemande, hollandaise et belge.

Il annonça que les réservistes appelés sous les couleurs juste avant la crise européenne seraient démobilisés dans "quelques jours".

"Comme pays fort, dit-il, nous sommes maintenant prêts à adopter n'importe quand une politique d'entente. Nous ne voulons rien des autres. Nous voulons simplement la paix. Ceci est particulièrement vrai de nos relations avec la Grande-Bretagne. Il serait bon cependant que certains vestiges de Versailles disparussent en Angleterre.

"Nous ne pouvons absolument pas tolérer une surveillance de gouvernante.

"Ce qui se passe en Allemagne ne regarde personne. Nous ne nous occupons pas des affaires de l'Angleterre, nous Nous pourrions, par

(Suite à la page 15 8e col.)

UNE DEFAITE AUX RADICAUX SOCIALISTES

M. Daladier a perdu hier sa première élection depuis l'accord de Munich, dans le département de l'Hérault.

PIERRE MASSE

Paris, 10. (A.P.) — Le parti radical-socialiste de M. Daladier a perdu sa première élection depuis l'accord de Munich. Un radical indépendant, Pierre Massé, s'est fait élire hier sénateur dans le département de l'Hérault, où il l'a emporté par 462 suffrages contre 391 sur son adversaire radical-socialiste. Le siège qui vient de choir ainsi à un radical indépen-

(Suite à la page 15 7e col.)

ACCUSATION

● Le colonel CHARLES-A. LINDBERGH, le célèbre aviateur américain, est accusé par les aviateurs soviétiques d'avoir fourni de faux renseignements à Londres.

LA DEFENSE DU PAYS ET LA SESSION

Le problème de la défense nationale occupera une place importante dans les délibérations du Parlement lors de la prochaine session.

LES CREDITS

Ottawa, 10. (P. C.) — Il semble bien, d'après les pronostics qui ont cours dans la capitale, que le problème de la défense nationale occupera une place importante lors de la prochaine session. On prévoit que les crédits qui sont de 34 millions pour l'année courante, seront considérablement augmentés et que tous les services militaires en profiteront.

Plusieurs facteurs ont contribué à placer le gouvernement en face du problème que constitue l'organisation d'une défense nationale conforme aux besoins du Canada. En premier lieu, comptent la récente crise européenne et les réactions du public canadien devant cette crise.

Il semble bien, selon les autorités fédérales, que l'opinion publique canadienne aurait forcé le pays à une certaine participation, cela nonobstant la discrétion dont jouit le Parlement quant à la participation du Canada à un conflit dans lequel l'Empire est engagé.

Selon les observateurs, cette situation a révélé au gouvernement l'insuffisance de la force navale, aérien-

(Suite à la page 15 4e col.)

ON RETROUVE DES AVIATRICES RUSSES

● Après avoir été perdues pendant une semaine dans l'extrême nord de la Siberie, ces trois femmes, aviatrices réputées en Russie, ont été retrouvées par des aviateurs et ramenées dans la capitale soviétique. Elles ont été photographiées quelques instants avant leur départ pour une envolée sans escale de Moscou en Orient. On voit, de gauche à droite, Me P. OSIPENKO, VALENTINA GRIZODUBOVA, député au parlement soviétique, et MARINA RASKOVA, l'une des meilleures aviatrices russes.

NOUVELLES DE LÉVIS

Nos malades

Mme Charles-Henri Ouzilleau demeurant rue St-Laurent, à Hadlow, a été transportée d'urgence la semaine dernière à l'hôtel de Charny, souffrant d'appendicite. L'opération pratiquée par MM. les Drs Garant, de Québec, Lapierre et Gilbert, de Charny, a très bien réussi.

—Mlle Jeannine Langlais, fille de M. et Mme J.-A. Langlais, de Bienville, a subi vendredi dernier, à l'hôpital de Lévis, une opération chirurgicale pour l'appendicite.

Mariage Fleury-Dumont à Lauzon.

Samedi matin dernier, à 9 heures, en l'église de Lauzon, a été célébré le mariage de M. Gerard Fleury, fils de M. et Mme Pierre Fleury, de Lauzon, avec Mlle Jeanne Dumont, fille de M. et Mme Rosaire Dumont, aussi de Lauzon.

La bénédiction nuptiale fut donnée par M. l'abbé Lactance Blais, vicaire de la paroisse.

M. Pierre Fleury servait de témoin à son fils et M. Rosaire Dumont accompagnait sa fille. Pendant la messe un beau programme fut exécuté par les Demoiselles Enfants de Marie de la paroisse.

Après la cérémonie nuptiale le dejeuner fut pris à la résidence de M. et Mme Rosaire Dumont, à Lauzon, puis les nouveaux époux sont partis en voyage de noces.

Nos meilleurs souhaits de bonheur les accompagnent.

La souscription mensuelle à Bienville a rapporté $96.21.

La souscription mensuelle faite la semaine dernière à Bienville en faveur de l'église paroissiale a rapporté la somme de $96.21.

L'heure d'adoration hier soir dans nos églises.

Hier soir, à 7 heures, dans les différentes églises de la rive sud, a eu lieu l'heure d'adoration mensuelle des hommes et jeunes gens en l'honneur du Sacré-Coeur.

A Lévis, le prédicateur a été M. le chanoine J.-Eugène Carrier, V.F., curé de la paroisse.

A Lauzon, l'heure d'adoration a été prêchée par M. l'abbé Lactance Blais, vicaire de la paroisse.

A Bienville, le prédicateur fut M. l'abbé Léon Pelletier, professeur au Séminaire de Québec.

Au Christ-Roi, l'heure d'adoration fut prêchée par M. l'abbé Emile Bourassa, vicaire de la paroisse.

Assemblée du club de raquettes "Le Lévis" ce soir.

Une assemblée des officiers et membres du club de raquettes "Le Lévis" sera tenue ce soir, à 8 heures précises, au chalet du club, salle Dion, rue St-Louis, à Lévis. On demande à tous les membres d'être présents vu que des questions intéressantes seront discutées à cette première assemblée de la nouvelle saison.

Mort de M. Omer Isabelle, de St-David.

Nous avons appris avec regret la mort de M. Omer Isabelle, fils de Mme Vve Adelard Isabelle, survenue vendredi soir dernier, à la résidence de sa mère, rue St-Laurent, à Hadlow. Le défunt, âgé de 39 ans, était le frère de MM. Joseph-Alphonse, Emile et Adelard Isabelle, ainsi que de Mmes Philippe et Tancrède Boucher, Joseph Darveau et Mlle Jacqueline Isabelle, de St-David. Les funérailles ont eu lieu ce matin, à 9 heures, au milieu d'un nombreux concours de parents et d'amis, en l'église de St-David et l'inhumation a été faite au cimetière paroissial dans le terrain de la famille à laquelle nous présentons nos plus vives sympathies.

Assemblée de l'Union locale des raquetteurs ce soir à Lévis.

L'assemblée générale annuelle de l'Union locale des raquetteurs de Québec, Loretteville et Lévis sera tenue ce soir, vers 9 heures, au chalet du club de raquettes "Le Voltigeur", côte du Passage, à Lévis. Les dix clubs faisant partie de l'Union y seront représentés par leurs délégués. On s'occupera du programme des activités de la nouvelle saison et on procédera à l'élection des nouveaux officiers.

Mort de M. Barthelemy Bourget, de Lévis.

Nous avons appris avec regret la mort de M. Berthelemy-Pierre Bourget, époux de dame Elmire Poiré, survenue samedi matin dernier, à sa résidence de son gendre et sa fille, M. et Mme Odilon Guay, rue Dezeil, Lévis.

Le défunt, âgé de 76 ans et 9 mois, était le père de M. Joseph Bourget, de Québec, de Mme Odilon Guay, née Annie, Mme Vve Louis-Lafrance, née Olivine, Mme René Wagner, née Bernadette, Mme Alphonse Bertrand, née Emilie, Mme D. Labonté, née Maria, Mme J.-E. de Beaumont, née Marie-Lourdes, toutes de Québec. Il laisse aussi 4 petits-enfants et 8 arrière petits-enfants.

Les funérailles auront lieu demain matin, à 9 heures, en l'église Notre-Dame de Lévis et l'inhumation sera faite au cimetière de Lauzon. Nous présentons à la famille du regretté défunt nos plus sincères condoléances.

Il est nommé membre à vie de la Société canadienne de l'Histoire de l'Eglise.

M. le chanoine J.-Eugène Carrier, V.F., curé de Lévis, au cours du voyage des congressistes de la Société Canadienne d'Histoire de l'Eglise, sur le bateau "Louis Joliet" jeudi dernier, a été l'objet d'une belle marque de reconnaissance. M. le Dr Séraphin Marion, secrétaire général de la section française de la susdite Société, proposa au milieu des applaudissements unanimes, qu'en considération du dévouement, du travail et de la générosité de M. le chanoine Carrier, curé de Lévis, il soit nommé membre à vie de la Société Canadienne d'Histoire de l'Eglise. C'est la première fois qu'un tel honneur est conféré à un membre de cette association. Nos plus vives félicitations à M. le chanoine Carrier pour ce bel honneur qui rejaillit sur la population lévisienne.

Hier matin, au prône de la grand'messe, M. le chanoine Carrier a dit que le congrès de la Société Canadienne d'Histoire de Lévis tenu à Lévis mercredi et jeudi dernier avait remporté un grand succès et cela grâce à la participation, à la bonne volonté et à la bienveillance de la population de Lévis. Il a remercié tous ses paroissiens pour avoir si bien fait les choses et avoir ainsi fait honneur à Lévis.

Les retraites paroissiales à Lévis, Lauzon et Bienville.

La retraite annuelle des dames de Lévis est commencée d'hier après-midi, à 3 heures, en l'église Notre-Dame, pour se terminer dimanche prochain, alors que commencera celle des jeunes filles. Les exercices seront cette semaine comme suit: Messe le matin, à 8 heures 30 avec sermon et le soir, à 7 heures 30. Les prédicateurs de ces retraites qui dureront quatre semaines seront les Révds Pères Joseph et Paul, de l'ordre des Capucins, d'Ottawa.

Les retraites annuelles des paroissiens de Bienville commenceront dimanche prochain par celle des dames et demoiselles pour se terminer le 23 octobre alors que commencera celles des hommes et jeunes gens. Les prédicateurs seront les Révds Pères Coutu et Dugré, jésuites, de Montréal.

Les retraites paroissiales annuelles à Lauzon commenceront dimanche prochain par celle des dames. Le prédicateur sera M. l'abbé Guillaume Deschênes, du Séminaire de Québec. Suivra celle des hommes et jeunes gens, le 23 octobre, qui sera prêchée par M. l'abbé Wilfrid Lemieux, missionnaire diocésain. Celles des jeunes filles aura lieu en décembre prochain, à l'occasion de la fête de l'Immaculée Conception.

La visite paroissiale terminée cette semaine à Lauzon et Christ-Roi.

La visite paroissiale sera terminée cette semaine à Lauzon. M. le desservant Napoléon Tanguay a visité aujourd'hui et continuera demain dans les familles du bas de la paroisse demeurant sur le bord de l'eau. M. le vicaire Lactance Blais a visité les familles du rang Harlake et visitera demain les familles du rang St-Roch.

Au Christ-Roi, M. le curé Charles Rodrigue terminera cette semaine la visite paoissiale visitera les familles d'une partie de la rue St-Georges, des rues St-Onésime et St-Louis.

Heure de la rive sud ce soir.

Ce soir, à 9 heures, au poste CKCV, aura lieu l'emission radiophonique hebdomadaire connue sous le nom d'heure de la rive sud. Le conférencier sera M. le notaire Lionel Lemieux, greffier de la cité de Lévis et l'artiste invité sera M. Roméo Simoneau, de Lévis, accompagné au piano par M. Paul-Henri Lecours. Les radiophiles de la rive sud voudront bien être aux écoutes ce soir pour cet intéressant programme par des artistes de chez nous.

Les Zouaves Pontificaux de Lévis sont allés à Québec hier

Les Zouaves Pontificaux de Lévis sont traversés à Québec hier après-midi et se sont joints à leurs confrères pour se rendre faire leur pèlerinage annuel au cimetière St-Charles, afin de rendre honneur à leurs défunts et prier pour eux. Ils avaient leurs tambours et drapeaux endeuillés.

Semaine de prévention des incendies

Hier matin, au prône de la grand-messe, MM. les curé des différentes paroisses de la rive sud, ont annoncé la semaine de prévention des incendies du 9 au 15 octobre. Ils ont demandé à leurs paroissiens de prendre les précautions pour faire disparaître les dangers d'incendie. On a aussi demandé aux paroissiens de ne pas jeter de bouts de cigarettes, cigares et allumettes non éteintes dans le portique des églises afin de ne pas s'exposer à un désastre que toute une vie ne pourrait réparer.

Les exercices du mois du Rosaire

Tous les soirs de la semaine, dans les différentes églises de la rive sud, on fera les prières du mois du Rosaire. On voudra bien y assister nombreux afin de gagner les précieuses indulgences accordées.

A Lévis, vu les exercices des retraites paroissiales, ces prières du Rosaire seront faites sur semaine à la suite de la messe de 6 heures 45 du matin et le dimanche après l'office de la grand'messe.

Rapport du trésorier de la cité de Lévis

M. Narcisse Belleau, trésorier de la cité de Lévis, a soumis vendredi dernier aux membres du conseil municipal un rapport sur la situation financière de la ville au 30 septembre dernier. Ce rapport montre le montant des appropriations votées lorsque l'année fiscale commença, les montants dépensés à date et la balance qui reste à dépenser par chacun des différents départements municipaux. Ce rapport se lit comme suit:

Situation le 30 septembre 1938

Commissions	Voté	Dépensé	Soldes
1—Finances			
	$ 25.400.00	$ 4.454.13	$ 20.945.87
2—Voirie			
	20.500.00	15.466.55	5.033.45
3—Police			
	15.000.00	8.495.09	6.504.91
4—Marchés			
	400.00	145.81	254.19
5—Hygiene			
	2.100.00	709.88	1.390.12
6—Hôtel de ville			
	2.200.00	767.03	1.432.97
7—Tramways			
	10.000.00	000.00	10.000.00
8—Traverse			
	200.00	158.46	41.52
9—Electricité			
	5.100.00	1.712.98	3.38.7.02
	$ 80.900.00	$ 31.909.95	$ 48.990.05
10—Aqueduc			
	29.800.00	18.323.24	11.476.76
	$110.700.00	$ 50.233.19	$ 60.466.81
Service de la dette:			
11—Finances			
	58.448.36	17.026.23	41.420.13
12—Aqueduc			
	60.392.34	24.332.16	36.060.18
	$229.540.70	$ 91.593.58	$137.947.12

Eleves inscrits au tableau d'honneur

Voici les premiers de classe pour le mois de septembre au collège St-Joseph de Lauzon:

8e année — Louis Boucher, Gérard Angers, André Guénet, Georges Hazen.

7e année — Roger Guay, Simon Murphy, Adrien Lemieux.

6e année A — Roger Bouchard, Paul-Emile Beaudoin, Raymond Sirois.

6e année B—Berchmans Fortin, Adolphe Latulippe, Roméo Bhérer.

5e année A — Robert Guay, Wilfrid Coulombe, Robert Couturier.

5e année B — Marcel Turcotte, Marcel Julien, Henri Laflamme.

5e année C — Adrien Guay, Paul-Henri Labrie, Julien Leblond.

4e année A — Lucien Fournier, Paul Massé, Réal Vézina.

4e année B — Jean-Paul Doré, Clément Guay, Roch Carrier.

3e année A — Marcel Bélanger, Fernand Turcotte, Jacques Guay.

3e année B — Raymond-Marie Guay, Maurice Santaçon, Roger Lemieux, Joseph Guay.

3e année C — Gilles Nolin, Marcel Rousseau, Fernand Leblond.

2e année A — Georges Dorval, Roland Méthot, René Simard.

2e année B — Gaston Laflamme, Jean-Yves Dumas, Jacques Lemieux.

Mme Joseph Bélanger, de St-David, plongée dans le deuil

Mme Joseph Bélanger, de St-David, vient d'être plongée dans le deuil par la mort de sa mère Mme Malcolm Vallée, née Célina Vallières de St-Romuald, décédée samedi matin dernier, à l'âge de 63 ans et 3 mois. La défunte fut frappée par une automobile vendredi soir, vers 9 heures alors qu'elle traversait la rue en compagnie de son époux à St-Romuald. L'automobile n'arrêta pas et Mme Vallée fut transportée à l'hôpital de Lévis, les deux jambes fracturées et on dut lui amputer une jambe le même soir. Elle succombe samedi matin à bonne heure à l'hôpital. Nos plus cordiales sympathies à la famille si cruellement éprouvée.

Mort de M. Jacques Dorval

Nous apprenons avec regret la mort de M. Jacques Dorval, fils de M. Rosaire Dorval, de Montréal, survenue mercredi dernier, à l'hôpital Notre-Dame, à l'âge de 20 ans. Le défunt était le petit-fils de M. Alfred Begin, de Bienville, ancien conducteur du C.N.R., le neveu de M. Azarias Dorval, de Lévis, de MM Joseph et Emile Dorval, de Lauzon. Les funérailles ont eu lieu samedi matin dernier à Montréal. Nos plus vives sympathies à la famille en deuil.

Funérailles de Mme Honoré Aubert

Ce matin, à 9 heures, au milieu d'un nombreux concours de parents et d'amis ont eu lieu, en l'église Notre-Dame de Lévis, les funérailles de dame Régina Delisle, épouse de M. Honoré Aubert, décédée jeudi dernier à sa résidence, rue St-Georges à l'âge de 51 ans. Après la cérémonie funèbre les restes mortels furent conduits au cimetière Mont-Marie et inhumés dans le terrain de la famille.

Mort de madame Ferd. Brassard

Chicoutimi — Mme Ferd. Brassard, née Philomène Boivin, est décédée à la fin de septembre à Kénogami après quelques jours de maladie. Elle était âgée de 81 ans.

Elle laisse dans le deuil son époux, deux filles adoptives Mme Télesphore Julien chez qui elle demeurait, et Mme Ovila Dufour, de Roberval, un gendre M. Ovila Dufour, deux frères M. Cléophas Boivin, de Chambord, et M. Alfred Boivin, de Roberval, des belles-soeurs Mmes C. et A. Boivin, des beaux-frères et belles-soeurs M. et Mme Wilfrid Brassard, de St-André, M. et Mme François Tremblay, d'Alma, des petits-enfants Mlle Gabrielle Julien, de Kénogami, M. Robert et Mlle Dufour, de Roberval, de nombreux neveux et nièces.

Le service a été chanté dans l'église de Kénogami par M. l'abbé Joseph Lavoie, vicaire. Portaient le corps M. O. Dufour, gendre de la défunte, et trois de ses neveux MM. Donat et Siméon Brassard, de St-André, et Victor Brassard, de Desbiens-Mill.

Les cordons du poele étaient tenus par Mmes Donatien Deschesnes, Joseph Savard, Welley Fortin et Adélard Bilodeau. La quête fut faite par Mme J. Savard et Mme W. Fortin. Le corps fut inhumé dans le cimetière de Kénogami.

Le "Soleil" offre à la famille en deuil l'expression de ses plus sincères condoléances.

Votre fils est-il sur la voie du succès?

Comme il grandit vite, ce garçonnet! Il semble qu'il y a quelques jours à peine, c'était encore un bébé. Et maintenant que vous le regardez jouer, ou occupé à ses passe-temps favoris, vous décidez qu'il faut lui fournir les moyens de développer ses capacités.

Quelle satisfaction serait pour vous une police Imperial Life que vous prendriez maintenant et qui garantirait à votre fils une somme de $1000 ou plus, à l'époque où vous croyez qu'il en aura besoin. Une telle police lui fournirait l'argent nécessaire au moment voulu, que vous soyez encore là ou non pour faire les dépôts.

Votre fils porte votre nom. Il est une reproduction de vous - même. Fera-t-il honneur à votre famille? Faites dès maintenant des projets pour son avenir.

POUR AVOIR DE SAGES CONSEILS SUR CE QUI TOUCHE LES ASSURANCES-VIE, consultez le représentant de l'Imperial Life de votre district; Il est en mesure de vous servir et il est digne de votre confiance. Ou bien, vous pouvez écrire directement à la Compagnie pour demander des renseignements.

393F

Imperial Life

Siège Social, Toronto, Ont. Succursales et Agences dans tous les centres importants

Pour vous, Mesdames

Les costumes formés d'une jupe et d'une blouse contrastante sont très recommandables en automne. Ils sont aussi pratiques pour le bureau et le magasin. Les jupes peuvent se porter avec un chandail ou une bouise comme celle qui est illustrée ci-contre

Le patron de jupe numéro 3407 est fourni en grandeurs 12, 14, 16, 18 et 20 ans; 30, 32, 34, 36, 38 et 40 pouces de buste, ou 24, 26, 28, 30, 32 et 34 pouces de tailles.

Le patron numéro 3036 comprend la blouse et la jupe du bas. Il est fourni en grandeurs 14, 16, 18 et 20 ans; 32, 34, 36, 38, 40 et 42 pouces de buste.

Adresser votre commande : **Service des patrons, Le Soleil, coin de la Couronne et Saint-Vallier, Québec.** Ecrivez lisiblement vos nom et adresse sur les lignes pointillées ci-dessous. Le prix du patron est 25c et il vous parviendra dans un intervalle de 8 jours.

No 3407

Grandeur .....

Nom .....

Adresse .....

N.B.—Ces patrons provenant d'une maison anglaise, les instructions ne sont fournies qu'en anglais.

EUCHRE

Grand euchre d'aluminium, lundi, le 10 octobre au profit de l'église St-Roch, dans la sacristie du soubassement de l'église. 4 prix de présence à gagner.

Admission 25 cents

Cartes en vente chez Elzéar Carmichael, 137 St-Joseph ; au Presbytère St-Roch ; à la porte de la Sacristie. 6-8-10

ATTENTION !!

BAZAR DU ST-ESPRIT DU 3 AU 27 OCT.

Au profit de l'église du St-Esprit. Première rafle: grande rafle d'une valeur de $500.00 consistant en un ameublement complet de maison.

1.—Un superbe mobilier comprenant un Chesterfield et 2 fauteuils.

2.—Un magnifique ameublement de salle à diner, en noyer, style "Waterfall".

3.—Un ensemble remarquable de chambre à coucher de noyer en V avec miroirs ronds.

4.—Un service à déjeuner en bois dur, comprenant buffet, table extensible et 4 chaises. Tous ces articles sont des plus chics et des plus récents. 10 sous le billet, 3 pour 25 sous.

Chaque billet vous donne droit à 4 chances. Tirage le 30 octobre.

Deuxième rafle: Tirage de $100.00 en marchandises au choix du gagnant. 3 billets pour 10 sous, 15 pour 25 sous, 75 pour $1.00. Tirage en décembre.

Troisième rafle: Un beau manteau de Seal français d'une valeur de $125.00, fait sur mesure, 5 sous le billet 3 pour 10 sous, 8 pour 25 sous. Tirage le 25 octobre.

Quatrième rafle: Un $50.00 en argent 5 sous le billet, 3 pour 10 sous, 8 pour 25 sous. Tirage le 26 octobre.

Prière d'envoyer enveloppe affranchie pour réponse. S'adresser au presbytère du St-Esprit, 72, 8ième rue, Québec.

BACON A DEJEUNER

Paquet de ½ lb. SANS COUENNE 10

CE PRIX REDUIT EST QUE NOUS VOULONS PLUS DE CLIENTS.

"FEUILLETON DU SOLEIL"

Une jeune fille aux enchères

par O'NEVES

(Reproduction autorisée par la Société des Gens de Lettres, de France)

No 43—Lundi, 10 octobre 1938

partie de la fortune de sir Greville doit aller à une jeune personne, la fille d'une dame que sir Greville désirait épouser.

— Oui, oui, remarqua la vicomtesse. Je sais bien qui elle est, ou plutôt qui était sa mère, c'était Mme Chester.

— Précisément, mylady.

— Elle et son mari ont dû quitter l'Angleterre ... — elle allait ajouter: pour se soustraire aux persécutions de sir Greville, mais laissa sa phrase en suspens à cause de Neville.

— Très juste encore, mylady.

— Eh bien, il faut retrouver cette jeune fille le plus tôt possible, dit la vicomtesse, emportée par son non vouloir. Ce sera peut-être laborieux. Neville Lynne sait qu'il est difficile de retrouver les gens perdus.

— Il n'y aura pas de difficultés, mylady. Banks déclare qu'après avoir soustrait le testament la nuit de la mort de sir Greville, il pensa que la manière d'en tirer le plus d'argent serait de le communiquer aux parents de l'héritière nommée. Il se mit en quête et apprit que Mme Chester était morte et son mari parti pour l'Australie en emmenant sa fille.

— En Australie ? murmura Neville, en regardant Sylvia, qui écoutait, la tête inclinée.

— Oui, monsieur. Et Banks retrouva les traces de M. Chester au moment où il allait mourir.

Des larmes coulaient le long des joues de Sylvia. Neville, lui, ne devinait rien encore.

— Il le vit même mourir, et remettre à sa fille les papiers concernant son indentité. Cette jeune fille était connue sous le nom de ..

Sylvia s'était levée. Elle quitta le salon. Trale parut plus à l'aise. Sur l'invitation de lady Marlow, il acheva :

— Elle était connue sous le nom de Sylvia Bond.

Neville poussa une exclamation incrédule.

— Sylvia ? Voulez-vous dire...

— Oui, M. Neville. Cette jeune dame qui vient de sortir est la fille de Mme Chester et l'héritière de sir Greville.

— Alors, Sylvia hérite le tiers de sa fortune ? s'exclama le vicomte.

Trale secoua la tête.

— N'allez pas trop vite, mylord. J'ajoute foi au témoignage de Banks mais je ne suis pas homme de loi. Je crains que la jeune dame en question n'ait de la peine à prouver ses droits. A moins qu'elle ait pu conserver les certificats nécessaires, ce qui me semble difficile, étant données toutes les difficultés de sa vie. M. Neville sait que Banks-Lavaric a essayé à plusieurs reprises de les lui dérober. Un autre peut avoir réussi, ou elle-même a pu les perdre.

— C'est juste, Trale. Comme vous dites, ces papiers peuvent bien ..

Audrey était sortie du salon à la recherche de Sylvia. Les deux jeunes filles y rentraient. Sylvia, très pâle, posa sur la table, devant le vicomte, un pli scellé.

— Mais, il est encore cacheté, ma chère, s'exclama le vicomte. Me donnez-vous la permission de l'ouvrir, ou bien ouvrez-le vous-même, Neville.

Neville l'ouvrit et parmi d'autres pièces en choisit une ; il la lut d'un ton grave :

"Moi, Julian Chester, déclare que ces certificats sont ceux de mon mariage, de la naissance et du baptême de ma fille Sylvia Bond Chester. Je supplie toute personne entre les mains de laquelle ils pourraient tomber de les conserver. C'est le seul héritage que je laisse à mon enfant bien-aimée, en la confiant aux soins de son Père Céleste, qui, je l'espère, viendra à son secours.

"Julian CHESTER".

Sylvia sanglotait. Elle cacha sa tête sur l'épaule de Neville. Tous les assistants étaient très émus. Trale fut le premier à retrouver sa voix.

— Avec ces papiers, les droits seront faciles à établir.

— Nous vous remercions tous, Trale, dit le vicomte. Vous avez fort bien conduit cette affaire. C'est dommage de perdre vos talents dans un trou comme Stoneleigh. Vous devriez être à Londres commissaire en chef. Les droits à prouver ! Nous le ferons, quand même nous devrions dépenser pour cela notre dernier penny. Venez dans le fumoir, Trale, et vous aussi, Neville, nous allons vider une coupe pour célébrer ces événements heureux.

XLVI

Lord Marlow tenait beaucoup plus à la fortune de Sylvia que Sylvia n'y tenait elle-même.

— Savez-vous que je suis riche ? disait-elle le lendemain à Neville pendant qu'elle errait avec lui dans les sentiers. Savez-vous ce que je gagne dans une saison ? Je peux supporter la perte d'un revenu de cinq mille livres.

— Je ne crois pas, dit Neville d'un ton déterminé qui rappela à Sylvia le temps de la hutte au champ d'or et de la vieille Mathusa. La Signorita Stella aura à dire adieu au public.

— Vous êtes trop orgueilleux, Jacques. Vous avez autrefois travaillé pour moi.

— Et, s'il le faut, je travaillerai encore pour vous, maintenant et toujours. C'est mon rôle, ce n'est pas le vôtre.

Même si les deux héritiers avaient eu la pensée de renoncer à leurs droits, lord Marlow ne l'eût pas permis. Dès son retour à Londres, il se rendit chez un homme de loi et le chargea des premières démarches.

Le congé de Sylvia à l'Opéra avait pris fin. Lady Marlow se représentait à l'avance le plaisir que Neville prendrait à entendre Sylvia sur la scène. Elle fut désappointée. Non seulement il ne montra aucune joie, mais exhala son mécontentement.

— Une chose que je ne supporterai pas, dit-il. Il semble qu'elle appartienne à tous autant qu'à moi.

— Quel fiancé jaloux !

— Je sais, mais je ne puis m'en empêcher. Je regrette trop le temps où elle chantait pour moi seul. Traitez-moi d'idiot, si vous voulez, lady Marlow, mais je lui demanderai d'abandonner le théâtre.

— Et si elle refuse ?

— Je sais qu'elle ne refusera pas. Je voudrais l'épouser au plus tôt, mais je n'ose le lui demander,, je n'ai pas un penny.

— Qui donc n'a pas un penny ? dit une voix rieuse derrière lui, pendant que deux mains blanches se posaient sur ses épaules.

— C'est moi, Sylvia. Il se peut que je n'obtienne jamais rien de la fortune promise. Je suis pauvre.

— Vous oubliez, Jacques, que vous êtes pauvre parce que vous avez tout dépensé pour m'acheter au Camp du Dernier-Espoir. Je vous appartiens.

. . . . . .

Ils furent mariés à l'église du village de Lynne, très tranquillement, comme devraient le faire tous les gens raisonnables, déclara lord Marlow qui répétait à tous, en montrant les jeunes mariés : "le coup le plus heureux du monde".

Il n'eût pas été loin de la vérité si Audrey Hope et lord Lorrimore n'avaient été associés pour le service d'honneur. Ceux-ci aussi étaient complètement heureux, et goûtaient d'autant mieux leur bonheur qu'ils avaient manqué le perdre.

Après le mariage, Mercy resta aux Granges. Plus tard, elle devait rejoindre Sylvia à Londres. Elle ne l'y rejoignit pas, mais lui écrivit :

"Ma bien-aimée petite amie, laissez-moi maintenant en dehors de votre vie. Même la vue de votre cher visage si doux me rappellerait mes douleurs et mes angoisses. Ne parlez de moi à personne ..."

Sylvia garda le secret demandé, mais le bonheur de ce premier mois de mariage passé en France avec Neville ne lui fit pas oublier l'amie fidèle et dévouée.

. . . . . .

Pendant leur absence, lord Marlow avait travaillé pour eux.

— La bataille sera dure, déclara-t-il à Neville, sir Jordan est d'une habileté extraordinaire. Avez-vous lu son discours d'hier soir ?

— Non, j'en ai lu un, une fois. Cela me suffit.

— Il parle mieux qu'il n'agit. Mon avoué affirme que nous en avons pour plusieurs mois, peut-être des années. Vous voyez, il a tout pour lui, la possession, la fortune, la position. Nous avons heureusement Trale de notre côté. A propos, j'ai obtenu pour lui un bel avancement. Sa carrière est faite.

— Je m'en réjouis.

— Il est plus ardent que nous au combat. Vous le verrez demain.

Tous les deux le virent le soir même. Au moment du dîner — un dîner de famille, avait dit lady Marlow car Lorrimore était là — l'ancien inspecteur du Stoneleigh se fit annoncer.

— Du nouveau, Trale ? demanda lord Marlow.

— Oui, un accident.

— Un accident ?

— Il venait de quitter le Parlement et traversait le pont quand il a été renversé par un camion...

— De qui parlez-vous, Trale ?

— Mais, de sir Jordan.

— Jordan ! s'exclama Neville. Où est-il ? Est-ce grave ?

— On l'a conduit à la clinique Saint-Thomas. Oui, je crois qu'il est grièvement blessé.

— Il faut que je le voie, dit Neville.

— Oui, allez, Neville, approuva Sylvia.

Trale lui mit la main sur le bras.

— Je crois qu'il est ... mourant. J'ai une voiture à la porte ...

— Allons, dit Neville.

L'auto les conduisit rapidement à la clinique. Il n'était pas trop tard. Sir Jordan avait encore son entière connaissance. Péniblement, il chercha la main de son frère. Neville dut se pencher pour entendre les mots qu'il prononça avec effort, ses derniers mots : "Pardon ... Neville ... Je me repens".

Le moribond ferma les yeux ... pour jamais.

La nurse qui l'avait assisté se redressa. Neville poussa une exclamation :

— Mercy ! Vous ?

Mercy répondit à sa pression de main, et sans vouloir être reconnue davantage, elle salua gravement et s'éloigna.

Le grand sir Jordan, l'éminent homme d'Etat, était venu mourir entre les bras de la fille de son ennemi, qui par une vie de dévouement rachetait la vie criminelle de son père. "Jacques", le chercheur d'or, devenu sir Neville, soutenu par Sylvia, se montra plus digne que son aîné de sa haute position et de sa grande fortune.

FIN

BÉBÉS

Les plus grands services de nouvelles
La Presse Canadienne, la Presse Associée, l'Agence Reuters, l'Agence Havas, affiliées aux plus importantes agences des autres pays, constituent la meilleure source d'information dans le monde entier.
Seuls parmi les journaux français de Québec "Le Soleil" et "L'Evénement" sont desservis par ces grandes agences.

LE SOLEIL

Le tirage du "SOLEIL" dans la ville de Québec et un rayon de 8 milles est supérieur à celui de tous les autres quotidiens locaux réunis, "L'Evénement" excepté.
(Les rapports certifiés de l'A. B. C. établissent ce qui précède)

57e ANNEE—No 239 | QUEBEC, LUNDI 10 OCTOBRE 1938 | TIRAGE CERTIFIE PAR L'A. B. C.

Une femme et un homme tués dans des accidents

Mme Malcolm Vallée, de St-Romuald, est tuée samedi soir par un chauffard — Hier après-midi, à Batiscan, M. H. Lacouline, de Québec, meurt instantanément à la suite d'une collision.

NOMBREUX BLESSES

Un homme et une femme ont été tués dans des accidents d'automobiles durant la récente fin de semaine, et sept autres personnes, dont quatre enfants, ont été blessées. Ces accidents sont survenus à Québec et dans la région. A Saint-Romuald, Mme Malcolm Vallée a été mortellement blessée par un chauffard. La sûreté provinciale a fait d'actives recherches pour arrêter l'automobiliste qui a causé l'accident, mais elle l'a vainement cherché jusqu'ici. Un citoyen de Québec, M. Hyppolite Lacouline, a été tué au cours d'une collision d'autos survenue à un mille de Batiscan, hier après-midi.

A ST-ROMUALD

A Saint-Romuald, la victime fut madame Malcolm Vallée, née Célina Vallières, âgée de 61 ans. Madame Vallée n'a pu survivre aux multiples blessures qu'elle a reçues et elle a succombé samedi matin, à l'Hôtel-Dieu de Lévis, où elle avait été transportée. Elle souffrait d'une amputation presque complète de la jambe droite, de fractures à la jambe gauche et de plusieurs autres blessures.

Depuis vendredi soir dernier les agents de la police de la route de même que des gendarmes de la sûreté provinciale sont à la recherche de l'automobile fugitive. Leur travail est d'autant plus difficile qu'on n'a pu retracer aucun débris de l'automobile sur les lieux de la tragédie. Toutes les routes sont surveillées et des messages ont été adressés aux chefs de police des principales villes. Bien qu'il n'y ait encore rien de fondé, on croit que madame Vallée a été frappée par une automobile portant une licence d'Ontario. Une vingtaine de minutes après l'accident, le conducteur de ce véhicule se serait arrêté au restaurant du Pont de Québec afin de demander la route pour Montréal. L'individu en question paraissait surexcité. Il ne prit même pas le temps de fermer la porte du restaurant. Il sauta dans son auto et passa sur le pont de Québec. Malheureusement, ce n'est qu'environ une demi-heure après le drame que les agents de la circulation ont été avertis.

L'ACCIDENT

L'accident est survenu vers neuf heures, vendredi soir, alors que M. et madame Malcolm Vallée prenaient une marche sur la rue de la Fabrique, à St-Romuald. Une automobile ne portant aucune lumière survint à toute vitesse et frappa madame Vallée qui marchait sur le bord de la rue avec son époux. Madame Vallée fut projetée dans le fossé tandis que son mari s'en tira sans blessure. L'automobile, qui venait de la direction de Lévis, continua sa route sans ralentir et disparut dans la direction du Pont de Québec.

M. Vallée, qui n'avait pu réaliser ce qui venait de se passer, trouva son épouse dans un fossé, à une quinzaine de pieds plus loin. Il courut demander du secours chez M. Joseph Léger. MM. J. Léger, J.-P. Auger et Roger Léger accoururent sur les lieux et trouvèrent madame Vallée inconsciente et baignant dans son sang. On la transporta à la résidence de M. Léger où le docteur Irénée Lapierre ordonna son transport immédiat à l'hôpital de Lévis où ma-

(Suite à la page 7 1ère col.)

Ottawa réparera l'accotement de la rue Dorchester

Le T. H. E. Lapointe fait savoir, samedi, à S. H. le maire Borne, que le gouvernement fédéral décide de faire les travaux à ses frais.

A LA JOURNEE

Son Honneur le maire Lucien Borne a été informé, samedi, par le T. H. Ernest Lapointe, ministre de la Justice, que le gouvernement fédéral, par son ministère des Travaux publics, a consenti à refaire à ses frais l'accotement de la rue Dorchester qui est tombé dans la rivière Saint-Charles, à la suite de la tempête du 1er septembre dernier.

Pendant que le ministre de la Justice était en Europe, le maire Borne avait entamé des négociations avec le gouvernement pour obtenir un octroi afin de réparer le quai de la rue Dorchester. La question fut soumise aux commissaires des ports nationaux et les honorables P.-J.-A. Cardin et Chs-G. Power visitèrent les lieux quand ils vinrent à Québec représenter le gouvernement fédéral à la réception que les autorités religieuses firent au délégué apostolique S. E. Mgr Antoniutti.

Des ingénieurs vinrent aussi se renseigner sur la nature des travaux à faire et dès le retour du T. H. Ernest Lapointe à Ottawa la question lui fut soumise.

Le maire Borne a eu plusieurs conversations téléphoniques avec le ministre de la Justice et samedi la nouvelle arrivait à Québec que le T. H. Ernest Lapointe avait obtenu du ministre des Travaux publics l'octroi nécessaire aux travaux.

M. Oscar Bouchard, secrétaire du ministre de la Justice à Québec, en avertit aussitôt le maire Borne. Les travaux commenceront le plus tôt possible et ils seront faits à la journée, sous la surveillance des ingénieurs du ministère des Travaux publics.

D'après les estimés préparés, il faudra dépenser environ $60,000 pour réparer les dégats et c'est autant qui tombera dans le gousset des chômeurs à la veille de l'hiver.

En annonçant la nouvelle au chroniqueur municipal de notre journal, le maire Borne a déclaré qu'il était enchanté de la décision des autorités fédérales. "C'est encore, a dit M. Borne, le résultat de la collaboration entre le gouvernement fédéral et les autorités municipales et j'offre, au nom du conseil de ville, nos sincères remerciements au T. H. Ernest Lapointe."

Grande assemblée libérale à Drummondville

En présence d'une foule nombreuse, l'honorable Ad. Godbout et plusieurs autres orateurs dénoncent l'administration Duplessis, exposent le programme du parti libéral et préconisent des réformes.

PLUSIEURS DEPUTES

Drummondville, 10. (De notre envoyé spécial) — "M. Duplessis peut jouer tant qu'il voudra avec les élections complémentaires si ça l'amuse, mais le peuple l'attend aux élection générales pour lui jeter son mépris à la face". C'est par ces paroles que l'hon. Adélard Godbout, leader du parti libéral provincial, a terminé hier après-midi son discours en présence de plusieurs milliers de personnes venues de toutes les parties du comté de Drummond et des comtés avoisinants.

M. Godbout, qui adressait la parole en lein air, au parc public situé en face de l'église Saint-Frédéric, en cette ville, a préconisé comme principales réformes du parti libéral, le rétablissement des conventions collectives de travail, l'adoption de la loi de l'assurance-chômage en collaboration avec le gouvernement fédéral, la disparition des taudis, la création d'un tribunal et d'un conseil supérieur du travail, l'établissement d'organisations de petits prêts aux cultivateurs, le remplacement du prêt agricole provincial par le prêt agricole fédéral avec la collaboration du gouvernement provincial, enfin une aide substantielle aux colons.

Le chef du parti libéral a accusé le gouvernement actuel d'avoir mis la province sur le bord de la banqueroute, "au point, dit-il, que les banques lui refusent de lui prêter encore de l'argent". Il a déclaré "qu'il est grand temps que le régime de l'Union cède sa place à un autre et le plus tôt il fera des élections générales, dit-il, le mieux ce sera pour toute la population de la province".

"On vous ment effrontement avec les chiffres, dit M. Godbout, et c'est le devoir de tous ceux qui ont une tête sur les épaules de s'arrêter un moment et de réfléchir. Le bien de la province, c'est votre bien à vous tous, électeurs de Québec. Si le gouvernement veut dépenser plus que ses revenus, qu'il impose des taxes. Qu'il cesse de contracter des emprunts pour camoufler ses déficits. Il n'a pas le droit d'endetter ainsi les générations futures"

M. Godbout, qui parlait depuis environ une heure et demie, achevait son discours quand les cloches de l'église Saint-Frédéric se sont mises à sonner à toute volée. Interrompant son discours, le chef du parti libéral attendit près de cinq minutes, puis il reprit en ces termes : "Evidemment, c'est un petit Canadien qui vient de naître. Et si l'on en juge par l'allégresse avec laquelle les cloches ont sonné, ce sera sûrement un autre libéral. Fait remarquable, depuis que nous avons commencé notre série d'assemblées à travers la province, il en a été de même à chaque fois que nous venions pour parler de la jeunesse. Est-ce donc que la jeunesse a tant hâte de nous voir revenir au pouvoir ?"

La foule a longuement applaudi à ces paroles de l'hon. M. Godbout. Cette assemblée, la cinquième depuis que M. Godbout a commencé sa tournée à travers la province, a eu lieu sous la présidence conjointe de M. le Dr J.-A. Rajotte, maire de Drummondville, et ancien député de Drummondville à l'Assemblée législative, et de M. Avila Fafard, préfet du comté. Les autres orateurs ont été l'hon. T.-D. Bouchard, chef parlementaire de l'Opposition, l'hon. Césaire Gervais, ancien ministre des Travaux publics, l'hon. Cléophas Bastien, député de Berthier à l'Assemblée législative, M. Lucien Dubois, député de Nicolet aux Communes, et M. Lucien Tourigny, chef ouvrier et conseiller municipal de Drummondville.

On remarquait également sur l'estrade les maires d'un grand nombre de municipalités avoisinantes, de même que les présidents et directeurs de plusieurs organisations libérales du comté de Drummond et des comtés voisins. Il y avait également l'hon. Hector Laferté, leader de l'Opposition au Conseil législatif et ancien député de Drummond à l'Assemblée législative, l'hon. C.-J. Arcand, ancien ministre du travail, M. Vincent Dupuis, député de Chambly-Rouville aux Communes, M. le Dr André Simard, de Québec, M. Robert Gravel, président de la jeunesse libérale de Québec-centre, et nombre d'autres.

"LE REGIME DES PURS"

Dans son discours, l'hon. M. Bouchard a d'abord critiqué les nouvelles lois ouvrières du gouvernement actuel, qu'il a qualifié "le régime des purs". "Pensez-donc, dit-il, les nouvelles lois ouvrières sont tellement dans l'intérêt des ouvriers que toutes les organisations ouvrières ont vivement protesté. Les bills 19 et 20 ont soulevé l'indignation de tous les ouvriers. C'est sans doute pour cette raison que le ministre du travail n'était pas en Chambre, lors de la dernière session, pour les présenter.

"Au contraire, dit-il, la loi des conventions collectives de travail qui fut adoptée par l'ancien régime avait fait la joie de tous les ouvriers. Nous avions compris que c'était là le meilleur moyen pour les patrons et les ouvriers de s'entendre. Les ouvriers faisaient leurs demandes, les patrons leur disaient ce qu'ils pouvaient leur assurer, et l'on en venait à une entente.

"On nous a accusés d'être les amis des trusts et de la haute finance ; on nous a accusés d'être leurs esclaves, et pourtant, ce sont les ouvriers eux-mêmes qui nous avaient suggéré d'adopter cette loi des conventions collectives de travail. Soyez assurés que ce ne sont pas les trusts qui l'ont fait adopter. Mais le nouveau régime, lui, au lieu d'améliorer nos lois, en a passé d'autres afin de livrer les ouvriers pieds et poings liés à leurs patrons".

DICTATURE

"Où le premier ministre s'est-il inspiré pour faire passer de telles lois? Chez le ministre du travail ? Sûrement non, car ce dernier n'était seulement pas en Chambre. Chez les ouvriers ? Encore moins, car comment auraient-ils pu appuyer de telles lois ? Le premier ministre s'est consulté tout seul. Nous avons affaire aujourd'hui à un gouvernement d'un seul homme, à une dictature. Et la preuve, c'est qu'il ne s'est rien fait durant tout le temps que M. Duplessis est allé se promener incognito en Europe.

"Le premier ministre est disparu pendant six semaines. Personne ne savait où il se trouvait. Il a fallu que nous lisions un article dans le "Daily Express", de Londres, pour savoir où avait passé M. Duplessis. Et c'est ainsi que nous avons su que le premier ministre avait eu l'intention de sauter sur le chancelier Hitler, tout comme il a voulu plus d'une fois sauter sur le député de St-Hyacinthe. Mais le chancelier Hitler n'a

(Suite à la page 5 3e col.)

L'HON. E.-L. PATENAUDE

Montréal, 10. (D.N.C.) — La rumeur veut que l'hon. E.-L. Patenaude, lieutenant-gouverneur de la province, succède à l'hon. sénateur Raoul Dandurand comme président de l'Université de Montréal. La nomination de M. Patenaude ne se ferait que le printemps prochain, son terme d'office comme lieutenant-gouverneur ne prenant fin que le premier mai 1939. M. Dandurand a démissionné l'an dernier.

LES FANFARES

Montréal, 10. (P.C.) — L'Association des fanfares amateurs de la province de Québec a tenu hier son congrès annuel et M. Maurice Coutu, de Shawinigan Falls, a été réélu président. Toutes les fanfares amateurs de la province s'étaient fait représenter au congrès qui comptait 50 délégués. Le festival de musique organisé chaque année aura lieu à Saint-Hyacinthe l'an prochain.

Collation de diplômes au couvent de Sillery

Mgr Camille Roy préside la collation des diplômes, en l'absence de Mgr Arthur Robert, retenu à l'hôpital par la maladie.

LE PALMARES

La collation des diplômes universitaire au Collège classique Jésus-Marie de Sillery a eu lieu hier après-midi. Mgr Camille Roy, P.A., V.G.H., vice-recteur de l'Université Laval, a présidé cette manifestation en l'absence de Mgr Arthur Robert, retenu à l'hôpital par la maladie. M. l'abbé Alphonse-Marie Parent, secrétaire de la Faculté de Philosophie, a présenté un rapport sur les maisons d'enseignement classique. Quatre cent dix élèves ont subi les examens des différentes années du cours classique en juin dernier, dans les maisons affiliées à Laval.

Mlle Gilberte Drouin et Mlle Marie Rousseau se sont particulièrement signalées. Mlle Rousseau a remporté la médaille du Lieutenant-Gouverneur pour le succès aux examens de Rhétorique et de Philosophie et Mlle Gilberte Drouin a mérité la médaille destinée à récompenser le meilleur résultat aux examens de Rhétorique.

On remarquait aux premiers rangs de l'assistance aux côtés de Mgr le vice-recteur, la Rév. Soeur Marie-Clavert, supérieure de la Communauté; M. l'abbé Aimé Labrie, secrétaire général de l'Université ; M. l'abbé Alphonse-Marie Parent, secrétaire de la faculté de Philosophie ; M. Adrien Pouliot, secrétaire de la faculté de Sciences ; M. l'abbé Alexandre Larue, professeur au collège de Sillery ; M. l'abbé Eugène Delisle, curé de la paroisse de Sillery ; MM. les abbés Jean Belleau et T.-P. Cloutier, respectivement aumônier et assistant-aumônier du couvent ; le Rév. Père Léocade Bauer, supérieur des Assomptionnistes ; MM. les abbés Victorin Germain, aumônier de la Crèche St-Vincent de Paul ; Roch Rochette, aumônier des Soeurs Oblates, Giffard, plusieurs autres religieux, religieuses et invités.

Au début de la réunion, Mlle Marie Rousseau, bachelière de la dernière promotion, s'est faite l'interprète de toute la communauté pour présenter des hommages à Mgr Roy. Elle a souligné avec regret l'absence de Mgr Robert retenu à l'hôpital par une indisposition et elle a fait un grand éloge des dévouées religieuses qui se dépensent pour l'instruction et l'éducation des jeunes filles. Puis elle a rappelé la douce mémoire de Mlle Thérèse Frémont, bachelière du collège de Sillery, décédée récemment, et elle l'a citée

(Suite à la page 7 2e col.)

UN CHAUFFEUR ASSOMME PAR UN BUCHERON

Le drame se déroule en pleine nuit à Beauport — Le malfaiteur commet son forfait alors que le taxi est en marche — La police alertée est en chasse.

UNE BOUTEILLE

La Sûreté provinciale poursuit ses recherches pour mettre le grappin sur un malfaiteur qui s'est enfui, dans la nuit de samedi à dimanche, à Beauport, après avoir assommé un chauffeur de taxi à coups de bouteille.

La victime est M. Joseph Gingras, âgé de 27 ans, domicilié au 81, rue Richelieu. Après avoir été frappé six ou sept fois à la tête, M. Gingras a perdu le contrôle de son volant, et sa voiture est allée s'arrêter contre un poteau de téléphone, le brisant en plusieurs morceaux. Relevé à demi-inconscient, M. Gingras fut transporté à la résidence de M. le docteur Adolphe Marcoux, député du comté, où il reçut les soints nécessaires. Il portait de profondes entailles au cuir chevelu et d'autres blessures à la figure et au front.

Immédiatement après cet attentat, des agents de la sûreté provinciale ont été envoyés sur les lieux afin de retracer l'individu qui avait pris la fuite derrière les propriétés afin d'éviter d'être reconnu par des citoyens qui ont eu connaissance de l'attentat. Hier soir, la sûreté provinciale avait des doutes sérieux sur un individu et il est fort probable qu'une arrestation sera opérée au cours de la journée.

Dimanche matin, vers 1 heure moins 20, M. Joseph Gingras répondait à un appel venant de la rue du Pont. Le chauffeur de taxi se rendit à l'endroit désigné où un homme, habillé en bûcheron, se présenta et lui demanda de le conduire à Beauportville. On convint du prix de la course. Le passager prit place en arrière et se coucha presque sur le banc pour faire croire qu'il était ivre. Lorsque le taxi fut engagé dans l'avenue Royale, l'individu se leva brusquement de son banc et, avec une bouteille, se mit à frapper M. Gingras. Le conducteur reçut deux ou trois coups. Il allait arrêter son auto lorsque l'assaillant lui assé-

(Suite à la page 7 3e col.)

Marie-Louise Cloutier sera pendue le trois mars 1939

Trouvée coupable du meurtre de son premier mari, Vilmont Brochu, la femme Cloutier pâlit en entendant la sentence, mais elle ne bronche pas.

A L'AUDIENCE

Saint-Joseph de Beauce, 10. (De notre envoyé spécial) — Marie-Louise Cloutier, trouvée coupable du meurtre de son premier mari, Vilmont Brochu, rera pendue le 3 mars prochain. Les membres du jury ont rendu leur verdict, samedi après-midi, et le juge Noël Belleau a prononcé aussitôt la sentence. Jusqu'à la dernière minute l'accusée a protesté de son innocence. Elle a pâli en entendant le juge la condamner à mort, mais elle n'a pas bronché.

Lorsque les douze jurés, maîtres de la vie ou de la mort de l'accusée, revinrent dans la salle d'audience, après plus d'une heure et demie de délibérations, l'assistance s'aperçut aussitôt qu'ils rapportaient un verdict de culpabilité. Résolus, mais accablés par le fardeau de leur décision, les jurés entrèrent dans leur boîte, selon l'ordre suivi depuis le début du procès, la tête basse, courbés, ne regardant pas autour d'eux. Ils prononçaient un verdict qu'en vain ils avaient essayé d'écarter. Leur droiture de paysans l'avait emporté sur leur coeur d'hommes. Les traces de cette poignante lutte intérieure marquaient leurs figures. Brisant une tradition vieille comme le pays de Beauce, et à laquelle étaient attachés même ceux qui croyaient à la culpabilité de l'accusée, ces hommes condamnaient à mort.

Le Palais de Justice de la Beauce date de 1857. Le procès de Marie-Louise Cloutier est le huitième procès pour meurtre qui se déroule dans ce vieil édifice de pierre grise et rouge. Les jurés de la Beauce avaient souvent acquitté, jamais ils n'avaient rendu le verdict qui est une condamnation à mort. En 1933, Marie Fournier-Gagnon, une jeune femme d'une vingtaine d'années, qui empoisonna son époux âgé de plus de 60 ans, fut trouvée coupable de manslaughter. Vers 1870, une femme du nom de Lehoulier, accusée d'avoir tué une autre femme, fut libérée. Marie-Louise Cloutier est la première personne du district de Beauce qui montera sur l'échafaud.

Marie-Louise Cloutier était accusée de l'empoisonnement de Vilmont Brochu, son premier mari, décédé à St-Méthode d'Adstock, un village perdu dans les montagnes du comté de Frontenac, le 16 août

(Suite à la page 5 2e col.)

LES OUVRIERS CATHOLIQUES A ST-GREGOIRE

Le syndicat du textile a tenu hier une journée syndicale pour discuter de nombreuses questions ouvrières.

UNE ASSEMBLEE

Une grande assemblée populaire a brillamment clôturé, hier soir, la journée syndicale organisée à Saint-Grégoire de Montmorency par le syndicat notional catholique du textile. M. Antonio Lavoie, président de l'organisation, occupait le fauteuil présidentiel.

Plusieurs discours ont été prononcés, notamment par MM. René Gosselin, responsable diocésain de la J. O. C. ; Henri Petit, de Québec, vice-président de la fédération nationale catholique de l'imprimerie, qui remplaçait le président de ce groupement, M. G.-A. Gagnon, de Montréal; M. Albert Côté, de Montréal, président de la fédération nationale catholique du textile et M. Philippe Girard, président du conseil central des syndicats catholiques de Montréal. Tous ont su montrer avec vigueur que ce n'est qu'en s'organisant solidement et en s'entr'aidant que les ouvriers réussiront à mater les trusts qui les oppriment et les traitent comme des mécanisme."

Au début de l'assemblée, M. Lavoie lut une lettre de Son Honneur le maire F.-X. Bouchard, de St-Grégoire, qui s'excusait de ne pouvoir assister à l'assemblée pour cause de maladie.

M. Henri Petit a fait un rapprochement entre le congrès de la jeunesse catholique, qui se tient actuellement à Ottawa, et la Confédération des Travailleurs catholiques du Canada, comparant le nombre de leurs membres et l'étendue du territoire qu'ils couvrent avec leur programme social.

M. ALBERT COTE

Quant à M. Albert Côté, il a fait une revue détaillée de tout ce que les ouvriers des textiles ont obtenu, soit directement, soit indirectement, depuis qu'ils sont organisés, surtout en ce qui regarde les salaires. Diminués de 10 à 20 pour cent en 1934, ceux-ci furent aug-

(Suite à la page 7 1ère col.)

Bénédiction d'école

Une belle manifestation a marqué, hier après-midi, à l'Ancienne-Lorette, la bénédiction de la nouvelle école du rang Bélair. Cette démonstration était réhaussée de la présence de M. l'abbé Etienne Cloutier, curé; de M. Jean Bruchési, sous-secrétaire de la province ; de M. Aimé Pageot, maire de l'Ancienne-Lorette. Les membres de la commission scolaire : M. Alph. Durant, président ; MM. Wilf. Belleau, Pierre Hamel, Ernest Hamel et Adolphe Drolet étaient présents. De nombreux citoyens s'étaient aussi rendus sur les lieux.

Après la bénédiction de la nouvelle construction, des discours ont été prononcés par M. l'abbé Cloutier, par M. J. Bruchési et M. Aimé Pageot. M. Bruchési a prononcé en cette circonstance une magnifique allocution au cours de laquelle il a vanté notre système scolaire, loué les efforts des institutrices rurales dont le gouvernement a tenu à améliorer le sort.

UNE BELLE CEREMONIE A LIMOILOU

● Le R. P. Marcellin, de la cure de Limoilou, a béni hier les allées de quilles installées dans la salle paroissiale de Limoilou. On voit, en haut, le R. P. MARCELLIN, procédant à la bénédiction des allées de quilles, puis, en bas, un groupe de personnalités qui assistaient à la cérémonie. On remarque : Les RR. PP. MARCELLIN, LUCIEN, NORBERT et ANTONIN, le chevalier Z. GIASSON, M. J.-EMILE SIMARD, président de la Commission Scolaire; l'échevin HUBERT SIMARD, M. GERARD BORNAIS, MM. GARANT, RIVET, GROSLEAU, GILBERT, LEBEL, GUAY, HAYFIELD, BLANCHET, BROWN et le capitaine GUAY, des Zouaves. Photo du "Soleil")

La goëlette Déry détruite par le feu sur le fleuve

Le petit navire québecois filait vers la côte nord quand une explosion provoque un incendie — M. Déry est blessé.

LES RESCAPES

Baie Ste-Catherine, 10. (D.N.C.)— La barge Déry, de Québec, a été incendiée durant la nuit du 7 octobre au cours d'un voyage dont le terme était la côte nord. Le voisseau, chargé de marchandises, a été détruit jusqu'à sa ligne de flottaison et le propriétaire, M. Déry, un homme d'équipage, une femme et son enfant, qui se trouvaient à bord ont failli périr. D. Déry a été brûlé à la figure.

On attribue l'incendie à une explosion dans un des moteurs de la barge et des barils de gazoline qui se trouvaient sur le pont firent explosion et alimentèrent les flammes qui détruisirent rapidement le petit navire.

M. Déry s'aperçut le premier du danger, courut parmi les membres de l'équipage et les passagers et il donna l'alarme. En quelques instants tous étaient en sûreté dans une chaloupe remorquée par la barge et à peine avait-on quitté le vaisseau qu'une explosion plus formidable que les autres brisait ce qui restait du navire.

Pendant des heures les rescapés durent naviguer sur le fleuve St-Laurent, attendant des secours. Ils furent aperçus par des matelots de la barge No 2 de la Donnacona Paper Company et on se porta à leur secours. Quelques heures plus tard, M. Déry et ses compagnons étaient déposés sur le quai de Baie Ste-Catherine d'où ils ont regagné Québec en automobile.

Mise au point

C'est par erreur que nous disions dans une note au sujet de l'affaire de la jeune Amédé Ducray que Mme Wilfrid Bernard, 36 ans, domiciliée au No 414, rue de la Reine, avait avoué l'avoir poussée à se parjurer. Comme nous le soulignions jeudi, en page 13, nos lecteurs ont pu se rendre compte par le contexte qu'il s'agissait d'une simple erreur. En effet, dans la même nouvelle, on annonçait que M. le juge Hughes Fortier, de la Cour des Sessions de la Paix, avait fixé l'enquête préliminaire au 11 octobre. Nous tenons donc à rectifier de nouveau les faits. Mme W. Bernard n'a jamais fait un tel aveu et nous désirons lui rendre justice à ce sujet.

10e ANNIVERSAIRE DES EPICIERS-UNIS

● Les Epiciers-Unis de Québec célébraient hier le 10ème anniversaire de leur fondation. Ayant fait récemment l'acquisition d'un nouveau local, l'ancien édifice des bonbons Candiac, 128 rue St-Dominique, ils profitèrent de l'occasion pour le faire bénir par M. l'abbé J. FERLAND, curé de la paroisse St-Roch. La photo du haut, prise durant la cérémonie, nous montre, de gauche à droite: M. DAMASE BLAIS, directeur, M. l'abbé J. FERLAND, le notaire ARTHUR DUVAL, leader du Conseil, M. Z. RIVARD, vice-président, M. J.-A. BEDARD, président, et M. LORENZO DERY, administrateur. Sur la photo du bas, un groupe de membres de l'Association.

Fais ce que dois

LE SOLEIL

Organe du parti libéral

Henri Gagnon, *président et directeur général* — Georges Langlois, *rédacteur-en-chef*

QUEBEC, 10 OCTOBRE 1938

Leurs Majestés au Canada

Depuis le temps que la rumeur en circulait, les Canadiens auront appris avec un très vif plaisir la confirmation de la nouvelle que Leurs Majestés George VI et Elizabeth visiteront notre pays l'an prochain. C'est un grand honneur et un grand bonheur pour le Canada. Ce voyage de Nos Souverains apportera la plus haute consécration de notre status constitutionnel de pays autonome dans les cadres du Commonwealth britannique. Ce sera aussi une éclatante confirmation du fait que le roi d'Angleterre règne directement et personnellement sur notre pays à titre de roi du Canada et non plus par l'intermédiaire du gouvernement impérial.

Nul doute que la personnalité si sympathique de notre roi et le charme de sa gracieuse épouse gagneront rapidement le coeur de notre peuple et contribueront largement à raffermir le lien qui nous unit à la Couronne britannique dans la forme souple et libérale du Statut de Westminster. A peine ce couple royal avait-il accédé au trône que sa popularité s'étendait même aux pays étrangers au monde britannique. Le contact personnel qu'il prendra avec le peuple canadien, fait sans précédent dans notre histoire comme dans celle de l'Empire, permettra à cette popularité de se manifester d'une façon concrète et digne à la fois de Leurs Majestés et du Canada.

Dieu sauve le Roi et la Reine !

La propriété en congrès

Venus de toutes les villes de la province, les propriétaires, délégués de leurs ligues respectives, inaugurent, en notre ville, le congrès provincial de la propriété. Les Ligues de propriétaires qui déploient leurs activités dans une quinzaine de villes du Québec, en assument une part prépondérante ; mais en réalité, ce sont tous les contribuables de la province, tous ceux qui payent taxes à la municipalité, qui sont en congrès dans nos murs.

Leurs assises ne laissent personne indifférent. Le contribuable, qu'il soit gros propriétaire foncier ou simple locataire, peut-il se désintéresser d'une question aussi vitale que la réforme de l'imposition fiscale dans la province ? Peut-il ignorer des problèmes aussi cuisants que le moratoire des hypothèques, le taux élevé des intérêts, la consolidation des arrérages de taxes ou la vente en justice des immeubles grevés d'impôts ? Tous ces sujets qui empruntent à l'actualité leur primauté promettent d'occuper les délibérations des congressistes en des séances animées. De leurs décisions, naîtront des initiatives, des mouvements d'action féconde dont la municipalité sortira toute revigorée.

Tel est le travail utile et indispensable que sait accomplir une ligue de propriétaires, lorsqu'un esprit civique éclairé l'anime. Ainsi constituée, elle secoue l'apathie, l'insouciance quasi-naturelle que manifeste trop souvent le contribuable de ce qui se passe à l'Hôtel-de-Ville; elle apporte à la chose publique l'appui de son expérience et la collaboration de ses techniciens. Que de fois elle sert de frein aux projets trop ambitieux aux dépenses inconsidérées des conseils municipaux, comme elle agit aussi d'organisme directeur dans l'exécution d'entreprises élaborées !

Des ligues comptent à leur actif des états de service indiscutables: leurs comités spécialisés étudient des travaux, des projets d'urbanisme, des entreprises de grande envergure, pour soumettre les fruits de leurs recherches aux conseillers municipaux qui, bien souvent absorbés par d'autres soucis, ne peuvent consacrer le temps nécessaire à l'étude approfondie de ces problèmes. Précieuse collaboration dont nombre d'administrations peuvent largement profiter dans le meilleur intérêt de la cité !

La musique nous tient

Depuis une décade, la fabrication des instruments de musique subit un déclin fort prononcé en notre pays; l'industrie en est réduite à quelques unités dans Québec, en Ontario et en Colombie Canadienne, qui fournissent une production de $1,200,000, alors qu'à son apogée, en 1929, elle comptait 42 établissements dont le rendement se chiffrait à plus de $13,500,000. S'ensuit-il que la musique, ce merveilleux reflet de l'âme et du monde, suit le même penchant et tend à disparaître de nos moeurs ?

Non, plus que jamais, la musique nous accapare depuis le lever jusqu'au coucher; elle nous enveloppe à toutes les heures du jour et de la nuit, et ce sont des intermédiaires factices comme le radio et le cinéma qui la rattachent à notre activité quotidienne. Si le radio, le disque, le cinéma ont délogé le piano, le violon, la harpe de nos foyers, notre culture musicale en souffre peut-être préjudice; mais, dans l'ensemble, leur envahissement exerce sur la masse du peuple une influence bienfaisante au contact d'un art délicat que propagent jusqu'au plus modeste réduit les ondes sonores.

Nos musiciens voient s'étendre, dans ce rayonnement, leur champ d'action. Le petit enfant est tout oreille à la musique qui éclate dans la maison; puis, son goût s'affine à l'école dans l'étude du solfège qui lui apprend sa grammaire musicale ; les mieux doués se dirigeront d'instinct vers un instrument de musique qu'ils aimeront à manier et à maîtriser, comme moyen de compléter leur culture; et plus tard, ils se joindront volontiers aux orchestres et aux musiques de leur paroisse. Ainsi des talents cachés se manifesteront et se développeront dans toutes les couches de la population.

Ce qu'ils disent

Fondations prometteuses

La fondation de l'Ecole des Sciences Sociales et Economiques, due à l'initiative de l'Université Laval, répond à un besion évident et rendra d'éminents services à la patrie canadienne et à la race canadienne-française.

Pour le moindre métier on exige l'apprentissage, pour la moindre profession on exige des études et un entraînement technique; pour l'exercice des arts les plus difficiles comme ceux de la politique, de l'économique, de la sociologie, on en savait toujours assez et on était toujours assez qualifié.

L'Université d'Ottwa, de son côté, vient de créer une **Ecole des Hautes Etudes Politiques.** Son but et son programme s'apparentent pour une part assez au but et au programme de l'Ecole de Québec. Les cours sont de deux années et veulent avoir un caractère essentiellement pratique; ils viseront surtout à préparer les candidats aux grandes carrières administratives canadiennes.

Située dans la capitale même du pays, dans le voisinage des grands organes de l'administration, l'Ecole des Hautes Etudes Politiques devrait connaître le succès que son but mérite, que nos besoins sollicitent et que garantissent la compétence et la doctrine des maîtres qui y donneront des cours.

P. D.

(Le Progrès du Saguenay — Chicoutimi).

Triste mais vrai

La présente génération est folle de cinéma et de sans-fil. Il serait cependant téméraire l'homme qui dirait qu'il serait sans importance pour nos intérêts nationaux que ces forces soient puissantes au point de colorer et d'influencer l'esprit public au détriment d'une manière de penser logique.

Nous craignons assez qu'une adorable star de film, dans une cause discutable, remporterait une élection publique aux dépens d'un mortel ordinaire et moins attrayant, quelqu'immaculé que soit l'étendard de ce dernier. Une telle aberration représenterait le détrônement de la raison.

(Belfast Telegraph)

Deux points de vue

Il y a une chose qui peut être dite avec assurance. Si les unions commerciales britanniques devaient rencontrer les mêmes formes d'opposition à leur organisation et à leur reconnaissance que celles ordinairement rencontrées aux Etats-Unis, elles auraient recours à l'intervention gouvernementale, comme le feraient ces employeurs qui désirent voir un ordre convenable s'établir dans leurs industries.

Le cas du tissage du coton démontre ce qui arrive quand des accords collectifs sont reniés, et le mouvement d'Etat dans l'industrie textile du Yorkshire, bien que sous une forme différente, et dans les industries du carton commercial, a été fait dans la même direction. La coercition d'Etat n'est nullement absente de la scène britannique, bien qu'elle soit ordinairement le résultat d'une forte mesure de consentement et qu'elle soit décemment voilée.

Le rapport (étatsunien, sur la législation du Travail britannique) fait voir combien profondément enracinée et ancienne est la tradition britannique de régler pacifiquement les différends à l'aide de la machinerie conciliatrice, combien ces différends sont accompagnés de "relativement peu de violence ou de provocation" (provocation de la part des employeurs tout autant que de la part des unions), et fait franchement entendre que les restrictions sur les unions n'ont pas grand'chose à faire avec eux.

(Manchester Gardian)

La vitesse a sa valeur

Le temps est depuis longtemps écoulé où la Grande-Bretagne pouvait se permettre de considérer avec une calme indifférence, née du sentiment d'une consciente supériorité, les efforts des autres pays en diverses sphères d'activité.

Personne, naturellement, ne rêve d'un état de choses dans lequel les records seraient plus élevés qu'une performance régulière de haute classe, et le vrai mérite du dernier voyage du Queen Mary est peut-être d'avoir prouvé que non seulement il est capable d'exécuter un voyage en une longueur de temps normale, en toutes sortes de conditions (comme il l'a prouvé au cours des deux dernières années), mais qu'il peut aussi, dans des conditions et des circonstances favorables, produire une réserve de vitesse qui n'est pas sans valeur commerciale.

(Glasgow Herald)

Attitude ferme

Maintenant qu'une ère d'apaisement semble vouloir faire place à l'atmosphère de tension du mois de septembre, le gouvernement King peut se féliciter de son attitude durant la crise germano-tchécoslovaque. Alors que la presse impérialiste et certains leaders conservateurs ontariens reprochaient au premier ministre de ne pas définir clairement la politique extérieure du Canada, le chef du gouvernement jugea préférable de respecter à la lettre ses engagements. M. Mackenzie King avait promis à maintes reprises qu'advenant un conflit en Europe où l'Angleterre serait impliquée, il convoquerait les Chambres, avant de prendre une décision susceptible de modifier les relations du Dominion avec certains pays belligérants.

Le premier ministre a donc été fidèle à sa parole, au cours de la dernière crise. Il n'a pas voulu laisser dicter sa ligne de conduite par les éléments impérialistes, travaillant sans relâche à entraîner le Canada à la remorque de la Grande-Bretagne. Plusieurs pays de l'Empire s'étaient par contre empressés de se déclarer solidaires du Royaume-Uni. Le Canada, par la voix de M. King, a affirmé au contraire son autonomie, en matière de politique extérieure. En voilà assez pour mécontenter les tories les plus jingoes. M. Manion n'a-t-il pas déclaré qu'il était prêt à collaborer avec le ministère libéral, dans le but de venir en aide à M. Neville Chamberlain ou à l'Empire?

(En Avant, St-Hyacinthe)

SEMAINE DE PREVENTION DES INCENDIES

Au Canada et aux Etats-Unis la semaine du 9 au 15 octobre est observée comme la semaine de prévention des incendies. L'association fédérale de prévention des incendies de concert avec les commissaires provinciaux des incendies, les chefs de brigades locales de pompiers et autres coopèrent avec les associations municipales en vue de réaliser les buts de la prévention des incendies.

Environ trois cents personnes sont brûlées à mort et un bien plus grand nombre blessées dans des incendies au Canada chaque année. Au cours des 15 ans de 1922 à 1937 les pertes à la propriété par le feu ayant été signalées ont dépassé $525,000,000. Autrement dit, d'après les chiffres actuels il y a environ une vie humaine sacrifiée et $97,000 valant en propriété détruits chaque jour de l'année.

Le feu ne respecte personne. Chacun est responsable envers son voisin et cette responsabilité devrait engager chaque personne bien pensante à réfléchir sur ce qu'elle doit à la collectivité qu'elle habite. Nous nous devons à nous-mêmes mais plus encore à nos concitoyens de voir à ce que nos propriétés soient tenues dans un état tel qu'elles puissent écarter tout danger d'incendie. Il est si facile d'empêcher une forte proportion des incendies qu'il est certainement criminel de tolérer ce qui les fait naître.

Les cités et les villes, de même que les particuliers, récoltent ce qu'elles ont semé. Permettre la construction de nids à feu, ne pas assurer une distribution d'eau abondante et sûre, ainsi que des moyens de l'utiliser, ou ne pas veiller chaque jour à prévenir les incendies, c'est s'exposer constamment à la menace de gros incendies et de grandes conflagrations.

Pourquoi tolérer un état de choses qui est non seulement suceptible de causer des pertes de vie et des dommages à la propriété mais qui en fait accroit les frais de direction des entreprises commerciales dans ses divers aspects et fait monter le prix des articles nécessaires à la vie.

Nous ne pouvons plus rester indifférents à tout cela. On a réservé la semaine de prévention des incendies pour y attirer l'attention de la population sur la menace des incendies. Faites-vous votre part ?

Le Commissaire Fédéral des Incendies, Ottawa.

LA POLOGNE CATHOLIQUE

Le cardinal Alfred Baudrillart, de l'Académie Française, adresse cet émouvant message aux patriotes polonais, dont la patrie est prise dans un étau entre les deux dictatures naziste et communiste :

"Vous savez, que, dès que la divine Providence m'a mis en état de me servir de la parole et de la plume pour soutenir de grandes causes, j'ai, en toutes circonstances, et sous tous les régimes, défendu celle de la Pologne libre, indépendante et chrétienne. Je suis allé dans votre pays, lorsqu'il gémissait encore, sachant quand même garder sa fierté, sa noblesse et son âme, sous le joug de l'étranger allemand, russe, autrichien. Je l'ai salué chez lui, aux côtés de ses admirables évêques, héros du patriotisme et de la foi, dès les premiers mois qui suivirent la paix, au début de la terrible secousse de 1920, et plus tard . . .

Une seule chose me peine parfois : c'est d'entendre dire que, sous couleur de sage politique et de légitime prudence, certains Polonais se montrent disposés à approuver chez d'autres, quelquefois même à appliquer à d'autres, des principes et des procédés dont leurs pères et eux-mêmes ont si cruellement souffert.

Libérés d'une grande injustice, ne doivent-ils pas, plus que tous les autres, aimer la justice et contribuer à la faire respecter ? Ceux qui ont tant souffert de la force pourraient-ils s'en faire une idole devant laquelle l'on veut que la raison s'incline ?

Comptez toujours, sur l'affection inébranlablement fidèle des bons Français et des bons catholiques au nombre desquels tous vos compatriotes à quelque parti qu'ils aient donné leur nom, daigneront, je l'espère, ranger votre dévoué serviteur et ami."

Phonographe à film

On a parlé, à plusieurs reprises, des essais tentés pour enregistrer les voix et paroles pour phonographes sur des films, à la place de disques dont les dimensions, forcément limitées, ne permettent que des reproductions d'une courte durée.

En Allemagne, on a mis au point un phonographe qui utilise un film cinématographique de 35 millimètres de large, ayant une longueur de 100 mètres. On pourrait, évidemment, se servir du système d'enregistrement et de reproduction photo-électrique, qui existe pour le cinéma parlant; mais on a préféré l'enregistrement mécanique qui est plus simple. Les sillons de l'enregistrement par pointe sont espacés de 0.25 mm. La longueur enregistrée atteint ainsi 20,000 mètres pour un film de 100 mètres de long, et comme la vitesse de débit est de 456 mm : sec., le même film met 12 heures pour être entendu d'un bout à l'autre. C'est donc un procédé pratique lorsqu'il s'agit d'enregistrer un long morceau (discours, opéra, etc), parce qu'il supprime les coupures gênantes pour passer d'un disque à l'autre.

La transmission de la grippe

La grippe se développe sous forme d'épidémie, et un grand nombre de personnes sont atteintes parce qu'il est très difficile, malgré toutes les précautions, d'échapper à l'infection.

En effet, MM. Trillat et Beauvillain ont démontré que le microbe de la grippe se transmet par l'air qu'on respire. On peut donc être contaminé sans avoir été en contact avec un malade, sans être entré dans sa chambre.

Pour cela, ils ont broyé dans l'eau physiologique des poumons de furets morts de la grippe. Puis ils ont vaporisé ce liquide dans l'air en un point où se trouvaient des furets en bonne santé. Ceux-ci ont contracté la grippe, et on a constaté dans leur sang la présence de microbes.

Dans la rue, on peut parfaitement être contaminé en respirant, en particulier lorsqu'il y a du brouillard qui est susceptible de conserver en suspension des germes pathogènes.

Vieille de 4 siècles

Les ouvriers qui travaillent à l'aménagement du Château de Tournon où le Service des Monuments historiques continue sa magnifique restauration, viennent de trouver derrière une poutre quelques vieux documents parmi lesquels figure une lettre adressée à l'illustre Cardinal de Tournon, ministre et ambassadeur de François Ier.

Cette lettre est celle d'un médecin italien de Conegliano (Conegliano est une petite cité de Vénétie où le Cardinal séjournait durant ses voyages en Italie) recommandant au Cardinal qui souffrait souvent de la goutte de manger peu de viande et de s'abstenir de vin ! Elle est datée de 1536 et fut envoyée au Cardinal à Tournon, alors qu'il inaugurait le célèbre collège et l'Université qu'il venait de fonder.

L'aménagement des villes au Maroc

On cannait les principes généraux qui ont guidé les premières initiatives du Protectorat en matière d'urbanisme : empêcher la poussée désordonnée des constructions urbaines et orienter le développement des villes en tenant compte de toutes les exigences de la vie moderne; à cet effet, il fallait coordonner l'activité des Services Administratifs intéressés, afin de réaliser dans les meilleures conditions une tâche exigeant non seulement la coopération d'architectes, d'ingénieurs, d'hygiénistes, de jardiniers-paysagistes, mais encore celle du service des Beaux-Arts et des antiquités du Maroc qui, dès l'origine, fut un des Agents les plus actifs de l'aménagement des nouvelles cités de l'Empire Chrétien.

L'établissement d'un plan d'aménagement est un travail extrêmement complexe. Le développement futur de la ville en dépend dans la mesure où il est judicieusement établi; or, il est fondé sur des hypothèses, en particulier sur le chiffre et la nature de la population à venir qui ne s'y conforme pas toujours; au surplus le développement de la circulation impossible à prévoir il y a vingt ans, aurait pu mettre complètement en défaite les plans d'aménagement s'ils n'avaient été dressés avec la plus grande largeur de vue dans leur ensemble.

J'ai toujours pensé que le bonheur consistait non à avoir tout ce qu'on voulait, mais à ne point désirer ce que le destin ne nous donnait pas.
AUSONE

En feuilletant le "SOLEIL"

Il y a cinquante ans

(10 octobre 1888)

Les marchands de bois de la région d'Ottawa prennent un grand intérêt à l'octroi des concessions forestières qui le gouvernement de Québec projette de faire dans la vallée de l'Ottawa ; déjà le gouvernement a réalisé un profit de $60,000 par suite de l'augmentation du loyer de ces concessions dont le revenu global dépasse un million.

* * *

Le village de Sainte-Claire de Dorchester a célébré, en grande pompe, la baptême de trois nouvelles cloches de l'église, sous la présidence d'honneur de S. E. le cardinal Taschereau ; parmi les invités d'honneur on remarquait : MM. L.-A. Taschereau, H.-J.-B. Chouinard, député de Dorchester aux Communes ; l'hon. L.-P. Pelletier, conseiller législatif de Lauzon et nombre de notables.

* * *

Les flammes ont rasé deux maisons de la terrasse Richmond, rue Wolfe, habitées par le colonel Miller et M. Montizambert ; les dommages s'élèvent à plus de $4,000.

* * *

Une équipe de cinquante ouvriers commencent les fondations de la chapelle du Sacré-Coeur érigée en arrière de l'abside de l'église Notre-Dame de Montréal ; cette chapelle servira aux diverses congrégations de la paroisse.

* * *

La police de Bombay découvre que des armes et des munitions ont été vendues en secret aux tribus de la frontière afghane ; quatre indigènes impliqués dans ce trafic sont condamnés à deux ans d'emprisonnement.

* * *

Une violente tempête balaie l'océan Atlantique et plusieurs navires entrent au port non sans avoir perdu quelques hommes de leur équipage et subi de sérieuses avaries.

Il y a vingt-cinq ans

(10 octobre 1913)

Winston Churchill, lord de l'Amirauté, déclare, devant ses électeurs de Dundee, en Ecosse, que rien n'empêchera le gouvernement anglais de faire adopter le Home Rule en Irlande, de faire respecter la loi et de réprimer les désordres.

* * *

Les indigènes du Natal protestent contre la nouvelle loi des terres, adoptée par Londres, qu'ils considerent comme une violation du traité précédent qui leur promettait la franchise complète de leurs domaines dès que le gouvernement responsable serait établi en Afrique du Sud.

* * *

L'aviateur Robinson, de Chicago, accomplit la première envolée en aéroplane entre Montréal et Ottawa, distance qu'il a couverte en dix heures après avoir effectué plusieurs arrêts en cours de route.

* * *

On commence le procès à Kief, en Russie, de Mandel Neilisa, accusé avec des complices d'avoir commis le meurtre rituel d'un enfant chrétien, le jeune Yushinsky, dont le cadavre a été retrouvé dans une mare, portant 47 blessures.

* * *

Sir Wilfrid Laurier et les honorables Rodolphe Lemieux, Charles Marcil, Georges-P. Graham, Sydney Fisher et W. L. Mackenzie King, reçoivent un accueil enthousiaste de la population de Ormstown, au cours d'un grand ralliement politique.

* * *

La chasse est très abondante dans la région du lac Edouard, où nombre de sportsmen des Etats-Unis sont groupés sous la direction de guides québécois.

* * *

La Fédération Canadienne du Travail tient son congrès annuel à Brockville, en Ontario, pour fêter ses cinq ans d'existence.

Chronique Ouvrière

Journée syndicale

La Tuque, (D.N.C.) — Une journée syndicale aura lieu prochainement à La Tuque. Le secrétaire-général de la C. T. C. C. M. Gérard Picard, en compagnie de quelques autres animateurs et organisateurs du syndicalisme, seront ici pour la circonstance et fourniront à la très nombreuse assistance, nous n'en doutons pas, le résultat de leur expérience en la matière.

Le syndicat de La Tuque, quoique jeune encore, a donné de bons résultats, et il espère faire encore beaucoup plus dans l'avenir, à mesure que le nombre de ses membres augmente. Le président, M. Léon Gervais dans son appel dit : Nos syndicats ne sont ni une machine de guerre, ni un mur dressé devant le progrès de l'industrie. Au contraire, ils sont des facteurs d'équilibre; ils veulent le respect des droits de l'ouvrier ; son droit au juste salaire, la sauvegarde de sa santé, et en toute circonstance la plus haute considération de sa dignité d'homme, car la devise du syndicalisme dans cette province est : Justice et charité. Conséquemment les ouvriers syndiqués doivent reconnaître les droits des patrons :—leur droit au respect, et leur droit à un travail consciencieux—En plus de ce juste équilibre entre le capital et le travail, nos organisations veulent tout ce qui peut améliorer le sort de la classe laborieuse tant au point de vue matériel qu'intellectuel et social. Pour cela, elles s'occupent de fonder des caisses populaires, et des coopératives; d'organiser des assurances à bon marche, des classes de metiers. En un mot tout ce qui peut sans nuire à l'ensemble de la société, rendre l'ouvrier plus aisé et plus heureux. On espère que cette journée syndicale à La Tuque sera des plus fructueuses.

Grâce à la belle initiative du syndicat catholique des employés de la pulpe un bon nombre des membres du syndicat bénéficient de cours de mathématiques, dans le but de faciliter le perfectionnement professionnel des jeunes employés du moulin qui ont la belle ambition de devenir des ouvriers supérieurs. Un professeur de grande, compétence M. Gaston Bertrand I.C. a bien voulu se rendre à l'invitation qui lui avait été faite de prendre charge de ces cours.

Les ouvriers emmagasinent ainsi des connaissances utiles, qui constituent le meilleur placement qu'ils puissent faire pour leur avancement.

Le Syndicat de la Nouveauté

La "Gazette Officielle" de Québec, édition de samedi 8 octobre, publie l'avis suivant :

La formation d'une société sous le nom de "Le Syndicat National Catholique de la Nouveauté", pour l'étude, la défense et le développement des intérêts économiques, sociaux et moraux de la profession a été autorisée par le secrétaire de la Province, en date du vingt-quatre septembre 1938.

Le siège principal de la société est à 19, rue Caron, Québec, P. Q.

JEAN BRUCHESI,
Sous-secrétaire de la Province.

4891-o

L'Union Nationale catholique des employés de pompes funèbres des Trois-Rivières et du district a aussi obtenu son incorporation.

Arrêtés ministériels

Des modifications à deux ordonnances de l'office des salaires raisonnables viennent d'être mises en vigueur. Elles établissent la période pendant laquelle ces ordonnances auront force de loi. La première, l'ordonnance No 6, qui s'applique aux mécaniciens de machines fixes, qui est en vigueur depuis le 15 mai dernier, sera abadonnée le 15 octobre prochain, à moins qu'elle soit renouvelée pour une période de six mois. L'autre, l'ordonnance No 14, relative aux employés préposés à l'entretien des édifices publics, sera en vigueur du 15 octobre 1938 au 31 août 1939.

Deux autres arrêtés ministériels donnent force de loi à une correction au contrat collectif des métiers du bâtiment dans la région des Cantons de l'Est et au contrat des métiers de la construction du district de Hull.

Convocations

Au Secrétariat (17 Caron)

CE SOIR : L'Union Catholique des compagnons-barbiers de Québec. L'Association des employés du commerce et de l'industrie. Le Conseil des métiers de la construction des syndicats catholiques de Québec, Inc. L'Association des maréchaux ferrants de Québec. L'Union Protectrice des travailleurs en chaussures, section des machinistes.

DEMAIN : Le Syndicat Catholique des maîtres-barbiers de Québec, Inc. La Fraternité Nationale des charroyeurs de charbon. Le comité exécutif du Conseil général. Le Syndicat Catholiques des employés de garages. Le Syndicat Catholiques de la nouveauté.

Edifice Hudon (110 du Pont)

CE SOIR :—L'Union Fédérale des employés municipaux. La Fraternité des employés de théâtres, local 523. Le Conseil des employés de chemins de fer.

DEMAIN :—Le Conseil Fédéré des Métiers et du Travail de Québec et Lévis.

Nap. Jacques

Tu te coiffes toujours bien

Nous avons le chapeau qu'il vous faut

NAP. JACQUES

128, 132 rue St-Joseph, Québec

BÉBÉS

THE CANADIAN IMPORT COMPANY LIMITED

Ne prenez pas de chance !

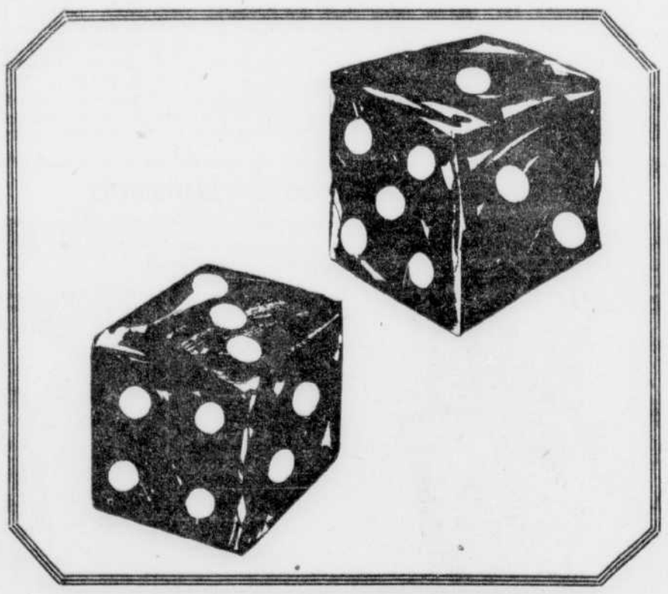

Commandez aujourd'hui notre fameux

Charbon Anthracite

de grosseur Buckwheat et Domestique

Téléphonez tout simplement **2-1221**

The CANADIAN IMPORT COMPANY Ltd

83 rue Dalhousie -:- Québec

MOTS CROISÉS

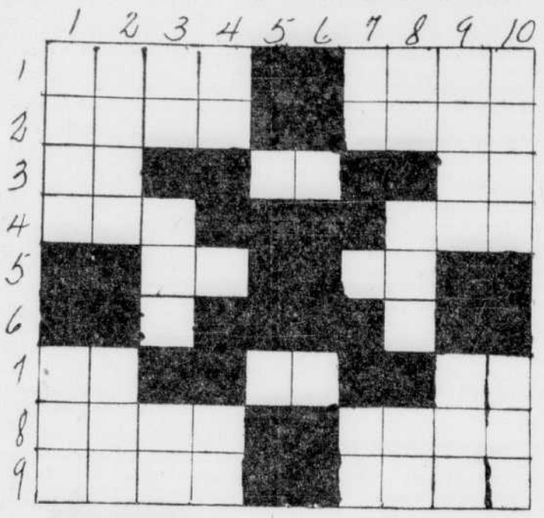

HORIZONTALEMENT

1—Ch.-L. de C. (Corse)—Membre du corps qui tient l'épaule.
2—Mot latin qui signifie autrefois —Genre de myriapodes.
3—Interjonction — Ch. l. de c. (Marne) Adj. num.
4—Fatigué — V. d'Autriche.
5—Année — en les.
6—.....
7—Symbole chimique du baryum — petit cube — adv. de négation.
8—Vin mousseux d'Asti — Choc.
9—Eau ou autre liquide dans lequel on se baigne — Genre de myriapodes.

VERTICALEMENT

1—Savant orientaliste français — Réformateur Persan.
2—Fleuve de Finlande — Roi de Juda.
3—Du verbe rire — Pillage d'une ville—Ti.
4—Om — Préfixe.
5—.....
6—.....
7—Deux fois — Adv. de lieu.
8—Petit ruisseau — Orient — Conj. Alternative.
9—Sulfate double d'alumine et de potasse — Aucun.
10—Faculté de comprendre — arme que l'on porte suspendue au côté — (moins la dernière lettre).

Solution du dernier problème

Succession Dame Philias Laplante

Toutes personnes endettées envers cette succession ou ayant des réclamations contre elle, devront payer ou produire leurs comptes entre les mains du soussigné d'ici au 22 octobre, dans les quinze jours du présent mois.

ALBERT LAPLANTE,
Exécuteur testamentaire,
19, Pont Gravé, Québec.

CANADA,
Province de Québec.
District de Québec.
No 67076.

COUR MAGISTRAT QUEBEC
ROSAIRE BEDARD
Demandeur,
vs
ADRIEN PICARD
Défendeur.

AVIS PUBLIC est par le présent donné que les biens meubles effets saisis chez le défendeur susdit en vertu d'un bref de saisie fieri-facias, seront vendus en vertu du présent bref, le 19ème jour d'octobre courant, à dix heures de l'avant-midi, au domicile du dit défendeur, situé au No 68, rue St-Ambroise, en la Cité de Québec; les biens meubles effets comme suit savoir: Commodes, bureau à toilette, radio, carosse d'enfant, etc.

Le tout sera vendu suivant la loi.
Québec, le 10 octobre 1938.
JEAN-NEREE FOURNIER.
H. C. S.

CANADA,
Province de Quebec,
District de Québec.
No 36808.

COUR SUPERIEURE QUEBEC
TERREAU & RACINE LIMITEE
Demanderesse,
vs
JEAN SAVARD
Défendeur.

AVIS PUBLIC est par le présent donné que les biens meubles effets saisis chez le défendeur susdit, en vertu d'un bref de saisie fieri facias de bonis, seront vendus en vertu du présent bref le 17ième jour d'octobre courant, à dix heures de l'avant-midi, au dimicile du dit défendeur, situé au No 52 rue Montmartre, en la Cité de Québec, les biens meubles effets comme suit savoir: Piano cottage, radio, set de salon, miroir, bureau à toilette, etc.

Le tout sera vendu suivant la loi.
Québec, 8 octobre 1938.
JEAN-NEREE FOURNIER,
H. C. S.

EN MATIERE DE FAILLITE

Canada
Province de Québec,
District de Québec.

VENTE A L'ENCAN

Dans l'affaire de AUGUSTE BEAULIEU, Marchand général, Isle Verte, Qué.
Cédant.

Avis est par le présent donné que MERCREDI, le 12 OCTOBRE 1938 à 11 heures de l'avant-midi, sera vendu par encan public, aux bureaux des syndics soussignés, 111, côte de la Montagne, Québec, l'actif de cette faillite comme suit :

ITEM A.—Le fonds de commerce,	$11,039.93	
Ameublement,	155.50	$11,195.43
ITEM B.—Créances aux livres		1,181.19
ITEM C.—Un réservoir à l'huile de charbon, (300 gal.)		50.00
ITEM D.—Un coffre-fort. 27x23x25 pcs		50.00

ITEM E.—Une certaine étendue de terrain étant parties des lots CENT CINQUANTE-UN et CENT CINQUANTE-TROIS, (Pties 151 et 153) aux plan et livre de renvoi officiels du cadastre du Comté de Témiscouata, pour la paroisse St-Jean Baptiste de l'Isiet Verte, avec bâtisses dessus construites servant de Magasin, résidence, hangar ; et plus amplement décrit, le dit terrain, dans les actes suivants : Donation par Magloire Beaulieu à Ernest Beaulieu, etc.

passé devant Louis Bertrand, N.P. le 24 avril, 1900 ;

Vente par A Roy à Auguste Beaulieu, par T. Belzil, N.P., le 1er février 1913,

Vente et Ratification par Ernest Beaulieu à Auguste Beaulieu, le 14 février 1916, T. Belzil, Notaire ;

Vente & Transport par Donat Levesque à Aug. Beaulieu, le 24 novembre 1927, T. Belzil, Notaire.

Les item A et B seront offerts en vente a tant dans la piastre et au plus haut enchérisseur, et les autres item seront vendus au plus haut et dernier enchérisseur.

L'inventaire, la liste des crédits, les titres et certificats peuvent être examinés en tout temps en s'adressant aux bureaux des Syndics soussignés et le magasin sera ouvert pour inspection, le mardi, 11 octobre prochain.

Conditions de paiement : argent comptant.

Québec, le 29 septembre 1938. JP.
LEFAIVRE, MARMETTE & LEFAIVRE
Syndics.
3-5-8-10

BÉBÉS

Marie-Louise Cloutier sera pendue le trois mars 1939

(Suite de la page 3)

1937, après une maladie qui durait depuis le 12 juillet. Son épouse lui donna, ce jour-là, la première dose d'arsénic, sous forme de vert de Paris ou d'arséniate de plomb, dont le docteur Jean-Marie Roussel, médecin-légiste, retrouva les traces accusatrices Moins de 50 jours après cette mort, que les gens disaient mystérieuse, Marie-Louise Cloutier épousait Achille Grondin, son amant, qui est, lui aussi, accusé de meurtre. Le procès de Grondin commencera le 13 octobre.

Marie-Louise Cloutier assista presque impassible à sa condamnation. Pendant tout le procès, elle avait manifesté un calme et une énergie qu'elle garda jusqu'à la fin. Elle attendait depuis le 20 novembre 1937 que la justice se prononce. Le 3 mars 1939, elle montera sur l'échafaud.

LE VERDICT SE REND

A trois heures moins huit minutes, samedi, les jurés revinrent en Cour. Marie-Louise Cloutier reprit aussitôt sa place dans la boite entre un gendarme et une matrone, madame Corinne Thériault. Deux minutes plus tard, le président du jury, M. Gédéon Doyon, de St-Joseph de Beauce, la déclarait coupable de meurtre.

Me J.-T. Ferron, greffier de la Couronne, s'adressant à Marie-Louise Cloutier, lui dit : "Marie-Louise Cloutier, accusée à la barre, levez-vous. Levez la main droite". La femme leva la main. Elle était pâle, le visage presque caché dans un collet de fourrure noire. Le président du jury déclara : "Nous sommes d'accord ; l'accusée est coupable" La foule retint un moment son souffle. Un soupir collectif s'échappa enfin, rompant le silence. Marie-Louise Cloutier resta debout, la main droite levée, immobile. Des sueurs comme celles de l'agonie perlaient sur les rides de son visage.

Le juge Noël Belleau sortit un instant et revint ganté de noir. Me Noël Dorion, qui agit comme avocat du ministère public en compagnie de Me Antoine Lacourcière, se leva et réclama contre Marie-Louise Cloutier la peine de mort.

Elle se leva de nouveau. "Levez la main droite", lui demanda le greffier de la Couronne. Il ajouta : "Avant que sentence soit prononcée contre vous, avez-vous quelque chose à dire ?"

—"Je ne suis pas coupable", répondit Marie-Louise Cloutier.

Me Rosaire Beaudoin, qui l'avait défendue, se tourna vers la femme qui répéta : "Je ne suis pas coupable". Tous entendirent cette protestation d'innocence, prononcée d'une voix ferme mais blanche.

LA SENTENCE

Le juge Noël Belleau prononça alors la sentence selon la vieille formule : "Je vous condamne à être détenue jusqu'au 3 mars en prison et à être conduite au lieu de votre exécution. Vous serez pendue par le cou jusqu'à ce que votre mort s'ensuive. Que Dieu en sa Divine Providence ait pitié de votre âme".

L'horloge marquait alors trois heures moins deux minutes. Marie-Louise Cloutier, soutenue par le gendarme Banville et sa matrone, traversa la foule et disparut dans le couloir de la prison. La foule se dispersa, surveillée par les gendarmes Gosselin et Pomerleau.

Des groupes se formèrent à la porte du Palais et sur la rue. Des arbres, autour du Palais, tombaient les feuilles mortes. Quelques anciens acceptaient le verdict mais non sa conséquence fatale.

"Elle est peut-être coupable, disaient-ils, mais il ne faut pas que ça arrive. C'est une tache pour St-Joseph" Le peuple de la Beauce, qui est une petite province, ne veut point d'exécution capitale à son "chef-lieu". Il est à remarquer que le juge Noël Belleau n'a point fixé le lieu de l'exécution.

Avant de libérer les jurés, le juge Noël Belleau les a remerciés au nom de la société, d'avoir rendu un verdict selon la preuve, il les a félicités d'avoir suivi aussi attentivement la cause durant trois semaines et d'avoir accepté aussi honnêtement et chrétiennement leurs responsabilités.

A leur sortie du Palais, nous avons rencontré quelques jurés. L'un d'entre eux nous confiait qu'ils ne s'étaient formé une opinion définitive qu'à la dernière délibération. "Nous avons suivi et discuté les témoignages. Il n'aurait pas été juste que nous décidions avant d'avoir tout. Nous avons agi au meilleur de notre conscience et de notre connaissance, dit-il; c'était dur de la condamner. Je suis tranquille. Nous sommes allés à l'église avant, et chaque soir, nous disions un chapelet afin de recevoir des lumières et d'avoir le courage de rendre justice malgré nos sentiments si c'était nécessaire".

Le défenseur de Marie-Louise Cloutier, Me Rosaire Beaudoin, a visité sa cliente. Il semble décidé que le cas de cette femme sera soumis à la Cour d'appel. Nous ne connaissons cependant point encore les motifs de cet appel.

L'ADRESSE DU JUGE

Le juge Noël Belleau rappela au début qu'il était maître du droit et que les jurés étaient les maîtres des faits. "Vous avez, dit-il, le droit de croire tel témoin, de rejeter tel témoignage, de prendre la version de l'accusée, d'accepter la preuve de circonstance comme suffisante ou de la rejeter. Cette preuve consiste en une série de faits qui doivent se lier ensemble et qui se rattachent directement ou indirectement au crime commis. Elle se compose de faits antérieurs au crime et de faits postérieurs. Cette preuve, vous devez l'étudier dans son ensemble et elle doit vous convaincre hors de tout doute raisonnable. Il vous appartient de décider si tel ou tel fait est prouvé. Les faits doivent vous conduire à la seule conclusion que l'accusée est coupable. Il ne faut pas que vous trouviez d'autres explications possibles. Si une autre hypothèse s'impose à votre esprit comme possible, vous devez acquitter l'accusée".

Après avoir exposé ces principes, le juge déclara aux jurés qu'ils ne pouvaient point rendre de verdict de manslaughter, qu'ils devaient trouver l'accusée coupable de meurtre ou innocente, l'acquitter ou la libérer.

Il repassa ensuite la preuve. Si vous n'acceptez pas le témoignage du docteur Roussel, il n'y a pas d'empoisonnement. N'allez pas plus loin et libérez l'accusée. Si vous acceptez le témoignage du médecin-légiste, cherchez la provenance de l'arsenic. Etudiez la conduite de l'accusée, la nature de ses relations avec Grondin. Même si l'accusée se parjurait, elle pourrait aussi bien être innocente du crime dont elle est accusée. Si la chaîne de la preuve vous conduit à une autre conclusion que celle de la culpabilité certaine de Marie-Louise Cloutier, apportez un verdict d'acquittement. Si vous n'avez pas une certitude absolue que l'accusée a donné l'arsenic à son mari, libérez-la. C'est votre devoir. Si une autre solution que celle de l'empoisonnement criminel est possible, dans les limites de la preuve, libérez l'accusée. La loi et votre serment l'exigent".

Grande assemblée libérale à Drummondville

(Suite de la page 3)

pas dû en avoir plus peur que je n'en ai peur moi-même.

"M. Duplessis a nié n'avoir jamais donné une entrevue durant son séjour à Londres. Mais comment le vicomte Castleross, qui est le premier confident de lord Beaverbrook, aurait-il pu inventer de telles choses ? Il ne fait donc pas de doute que le premier ministre est allé en Angleterre pour rencontrer ces messieurs. Et lord Beaverbrook, vous le connaissez sans doute, n'est pas seulement le propriétaire du "Daily Express", il est aussi le deuxième des plus gros actionnaires des Price Brothers, l'une des plus importantes industries du papier du monde. Qu'est-ce que M. Duplessis est allé conclure avec ces messieurs ? L'avenir ne devrait pas tarder à nous le faire connaitre."

M. Bouchard accusa le gouvernement de refuser à la Chambre les procès-verbaux des séances du conseil des ministres "parce que ces messieurs, dit-il, ont honte de leurs propres actes. Ils en ont tellement honte qu'ils violent les règlements de la Chambre et de la Constitution et ils emploient tous les moyens possibles pour dissimuler leurs scandales."

M. Bouchard parla aussi longuement "de l'odieuse façon dont on conduit l'enquête des comptes publics" et il promit que les députés de l'Opposition feront tout en leur possible, lors de la prochaine session, pour faire entendre eux aussi certains témoins.

"C'est malheureux, dit M. Bouchard, qu'on nous ait refusé jusqu'ici d'assigner des témoins, car nous aurions pu démontrer dès maintenant que ce ne sont pas ceux qui crient le plus fort "Aux voleurs" ! qui sont les plus purs. Nous l'avons déjà dit et nous le répétons: toutes ces accusations portées à l'enquête des comptes publics n'étaient basées que sur des parjures".

M. Bouchard parla ensuite des démissions successives de députés de l'Union nationale, et du cas de l'hon. F.-J. Leduc, ancien ministre de la voirie, qui fut expulsé du cabinet Duplessis. "En voilà un ,dit-il, qui n'est pas sorti par le soupirail, pour employer une expression qui fut chère à M. Duplessis, mais qui sortit par la fenêtre. Celui-là, vous l'avez vu sortir".

Le député de Saint-Hyacinthe accusa le cabinet Duplessis de s'être approprié le droit de fixer les taux des permis, afin de pouvoir s'emparer du contrôle des hôtelleries. "Le commerce de l'hôtellerie est aujourd'hui instable, dit-il, parce que les hôteliers sont à la merci du chancelier Duplessis".

"M. Duplessis, dit ensuite M. Bouchard, avait promis de ne faire aucune transaction financière sans soumissions. Qu'a-t-il fait de cette promesse, lui qui, au lendemain des élections de 1936, a fait contracter un emprunt de $51.000.000 par M. Pitfield, sans avoir demandé de soumissions Et M. Pitfield a reçu $560.000 pour son travail".

LES MERES NECESSITEUSES

"M. Duplessis avait promis également que la loi des pensions aux mères nécessiteuses serait mise en vigueur aussitôt après son adoption. Il y a maintenant deux ans de celà, et les mères nécessiteuses n'ont pas reçu leurs pensions.

"D'autre part, le gouvernement se loue d'avoir institué les pensions aux vieillards. C'est bien beau, mais il devrait plutôt dire que c'est nous qui avons adopté la loi des pensions aux vieillards. C'est moi qui l'ai proposée en Chambre, c'est mon département qui l'a organisée, et les premières pensions furent payées plusieurs mois avant l'avènement au pouvoir du nouveau régime".

La foule applaudit longuement M. Bouchard, puis de nouveau quand M. Godbout se lève pour adresser la parole.

L'HON. M. GODBOUT

"Je voudrais, dit d'abord M. Godbout, que se continue le discours précédent. Nous venons d'entendre un vigoureux réquisitoire contre le régime Duplessis. Et pourtant, M. Bouchard l'a fait tout en restant poli, chose que nous ne pouvons pas dire de nos adversaires".

Le chef du parti libéral remercie ensuite la foule d'être venue aussi nombreuse. "C'est une autre preuve, dit-il, que le sentiment libéral n'est pas mort, et qu'il se révèle au contraire plus fort que jamais". Puis il dit quelques mots à l'adresse de M. Rajotte et de l'hon. M. Laferté, qui se trouvent à ses côtés. Il ajoute qu'il regrette vivement que M. Girouard, le député de Drummond aux Communes, soit retenu chez lui par la maladie, et il lui souhaite un prompt rétablissement.

"Qu'est-ce que nos gouvernants doivent envisager avant tout ? demande ensuite M. Godbout. Quel est leur premier devoir, si ce n'est celui de préparer l'avenir de notre province ? Quelles sont les conditions de l'avenir de la province, quelles sont les conditions de son progrès ?"

M. Godbout dit que les principales garanties de l'avenir de la province résident encore dans sa population laborieuse et honnête, et dans la richesse de ses ressources naturelles. "Un bel avenir lui est assuré, dit-il, mais à la condition qu'elle ne se laisse pas aller à trop de faiblesses. Car il ne faut pas oublier que notre climat est rigoureux, que la population n'est pas riche, que notre jeunesse n'est pas formée. C'est à tout cela qu'il faut remédier".

LE CHOMAGE

"Le problème le plus angoissant qui se pose actuellement, dit M. Godbout, c'est le problème du chômage. La population urbaine n'est pas proportionnée à la population rurale. Il faudrait mettre fin le plus tôt possible à l'exode rural et encourager le retour à la terre. Il est urgent d'assurer une vie heureuse aux cultivateurs, d'établir leurs fils sur des terres, et d'agrandir le domaine de la colonisation.

"De ce côté, demande M. Godbout, pouvons-nous dire que le gouvernement actuel a fait son devoir. Eux qui avaient tant pleuré en 1936 sur la vie des cultivateurs, qu'ont-ils fait pour améliorer leur sort ? Ils les ont lâchement abandonnés. Et maintenant, malgré la reprise des affaires, et tandis que les cultivateurs des provinces voisines s'emparent de nos marchés à l'étranger, le gouvernement actuel ne tente qu'une chose: désunir les cultivateurs afin d'acheter leur conscience".

M. Godbout affirme que le gouvernement a négligé et détruit les cercles agricoles et les sociétés d'agriculture qui permettaient aux agriculteurs de se consulter et de s'entra'aider. "Et l'on tente maintenant la même chose, dit-il, dans les coopératives. Jusqu'ici, vous avez eu la direction des coopératives mais le gouvernement veut vous supplanter en se servant de leurs gérants et d'autres organisations".

LES COLONS

Le chef du parti libéral accuse le gouvernement d'avoir abandonné les colons tout comme il a abandonné les cultivateurs. Il énumère les nombreux sacrifices que doivent s'imposer les colons, et il dit qu'ils ont droit d'être soutenus par le gouvernement Il appuye sur le fait que les colons reviennent sans cesse en plus grand nombre de tous les centres de colonisation. "C'est une ère de petite politique et d'intimidation", conclut-il.

"La colonisation est nécessaire à notre province, dit-il, et le gouvernement manque lâchement à son devoir en ne soutenant pas les colons".

LES PRIMES

"Le gouvernement actuel, dit M. Godbout, vous avait promis de vous donner des primes douze mois par année sur la production du beurre et du fromage ? Les avez-vous eues, ces primes ? (La foule répond : non). Nous, nous vous avions promis des primes durant les six mois de l'hiver, car nous voulions encourager la production durant les pires mois de l'année. Nous savions que nous n'aurions pas pu les payer durant toute l'année. Nous ne voulions pas que nos marchés fussent inondés durant l'hiver par les produits de l'Australie et de la Nouvelle-Zélande. Nos adversaires vous ont leurrés une fois de plus, et sciemment, car ils s avaient bien qu'ils ne pourraient pas tenir cette promesse."

LE PRET AGRICOLE

M. Godbout dit ensuite qu'un nouveau député de l'Union nationale, le député d'Iberville, déclarait récemment que le crédit agricole provincial a sauvé jusqu'ici 50% des cultivateurs, "c'est-à-dire environ 77,000 de nos cultivateurs", dit M. Godbout. "Mais je me demande comment l'on peut faire un tel calcul, ajoute-t-il, puisqu'il y a encore 30,000 demandes de prêt agricole, et que 7,000 prêts seulement o nt été consentis. Et là encore, on n'a fait que de la partisannerie politique. On obtient un prêt agricole, mais à la condition d'être "bleu".

M. Godbout affirme que la province aurait bien mieux fait de se servir du prêt agricole fédéral en prêtant aux cultivateurs à 4% pour une période de 23 ans, et en se chargeant entièrement des recherches des titres. "Actuellement, dit-il, vous empruntez à 4%, mais à une période de 40 ans, et vous devez payer entièrement pour la recherche des titres."

"Je savais, lors des dernières élections, que j'aurais obtenu plus de votes en vous promettant moi aussi le crédit agricole provincial. Mais sur cette question pas plus que sur les autres je n'ai voulu vous tromper. On m'a souvent reproché d'être trop honnête pour faire de la politique, eh bien ! soyez assurés d'une chose : c'est quand je ne pourrai plus vous parler franchement que je ne ferai plus de politique."

M. Godbout dit que c'est en établissant des organisations de petits prêts que le gouvernement provincial pouvait le mieux venir en aide aux cultivateurs. Puis il dit quelques mots des caisses p opulaires.

LES CONTRATS COLLECTIFS

Parlant ensuite des conventions collectives de travail, M. Godbout déclare qu'on ne peut trouver une loi meilleure et plus juste pour maintenir l'union et la bonne entente entre les patrons et les ouvriers. "Ce que nous nous voulions, dit-il, c'était protéger à la fois l'ouvrier et le patron, mais en mettant l'ouvrier sur un pied d'égalité avec le patron. Le gouvernement actuel s'acharne à faire disparaître les contrats collectifs. Je ne vous demande qu'une chose, ouvriers : ne vous laissez pas faire."

M. Godbout reproche ensuite à M. Duplessis de ne pas avoir voulu collaborer avec le gouvernement fédéral pour l'établissement de l'assurance-chômage en cette province, et pour la disparition des taudis. "Dès notre arrivée au pouvoir, dit-il, nous allons nous entendre sur ces questions avec le gouvernement fédéral, et nous nous empresserons d'établir un tribunal du travail afin de régler les différends trop difficiles qui pourront survenir entre patrons et ouvriers".

S'adressant à la jeunesse, M. Godbout la p révient de l'avenir qui l'attend "si le g ouvernement actuel est maintenu au pouvoir". Il dit que la dette de la province augmente sans cesse, que le crédit de la province diminue, que nos obligations perdent de leur valeur, enfin que de nos industries vont à tout moment s'établir dans des provinces voisines.

"Après vous avoir tout promis, dit-il, le gouvernement actuel ne vous laissera que des dettes." Il dit que la province est sur le bord de la banqueroute, au point que les banques r efusent de lui prêter d'autre argent. La dette de la province, dit-il, a augmenté de $150.000,000 en deux ans, et ce n'est pas tout, car il y a des millions d'autres dettes qui n'ont pas été dévoilées.

DESCHAILLONS

FEU Mme DAVID BARABE.

A Montréal, est décédée, à l'âge de 84 ans, Mme Alvina Charland, épouse de feu David Barabé. Ses funérailles ont eu lieu ici dernièrement. La défunte laisse dans le deuil, ses filles: Mmes C. Boucher (Marie-Anne) de Labansan, N. H., Alexandre Paris (Bérénitienne) de Montréal, Jean-Marie Poivin (Louise) et D. Gervais (Evangéline) de Montréal; ses garçons, MM. Dr Alphonse Barabé, de Shawinigan-Falls, Benoit, David et Jos. Barabé de Montréal, ainsi que plusieurs petits-enfants et arrière-petits-enfants.

MAINTENANT 15 COMPRIMÉS AU MÊME BAS PRIX
VOUS ÉPARGNEZ 20% et
SOULAGEZ PROMPTEMENT
MAUX DE TÊTE
NÉVRALGIES
DOULEURS RHUMATISMALES OU PÉRIODIQUES - LA GRIPPE LES RHUMES, ETC.
en Prenant toujours
COMPRIMÉS ANTI-DOULEURS
di-so-ma
AUSSI EN FORMAT ÉCONOMIQUE DE 100 COMPRIMÉS

La production d'énergie électrique aux Etats-Unis a diminué de 5 8-10 pour cent durant la semaine du 1er octobre 1938 par rapport à la semaine correspondante de 1937 La diminution à ce sujet avait été de 5 3-10 pour cent pour la semaine précédente.

AUX PLUS GRANDS MAGASINS DE QUEBEC
LA COMPAGNIE PAQUET LIMITÉE
OFFRE TRES SPECIALE DE
MANTEAUX SANS FOURRURE

Manteaux des plus pratiques à cette saison de l'annee — confectionnés de tweeds importés de qualité exceptionnellement belle — Des manteaux dégageant un air de parfaite élégance.

Un achat conclu à conditions très avantageuses, dont nous nous empressons de vous faire bénéficier.

Nous avons ces manteaux en couleurs unies ou mélangées : —

Modèles : **Raglan — Tailleur — Balmacan**

Tous élégamment doublés de soie ou satin — doublure complète ou demi-doublure.

TONS : Beige, Drab, Gris, Gris-fer, Brun, Rouille, Vert.

Tailles : 14 à 20 — 38 à 44

$14.95 ET $19.95

★ NOUS VENDONS AU COMPTANT SEULEMENT ET L'ECONOMIE QUI EN RESULTE REJAILLIT SUR LES PRIX DE NOS MARCHANDISES.

Pas d'appétit?
—essayez le
Sirop Fellows
UN TONIQUE SOUVENT PRESCRIT

ALAIN MEDARD, CHEF DE CLAN — — No 7 ..

Aventures d'une troupe de Scouts —

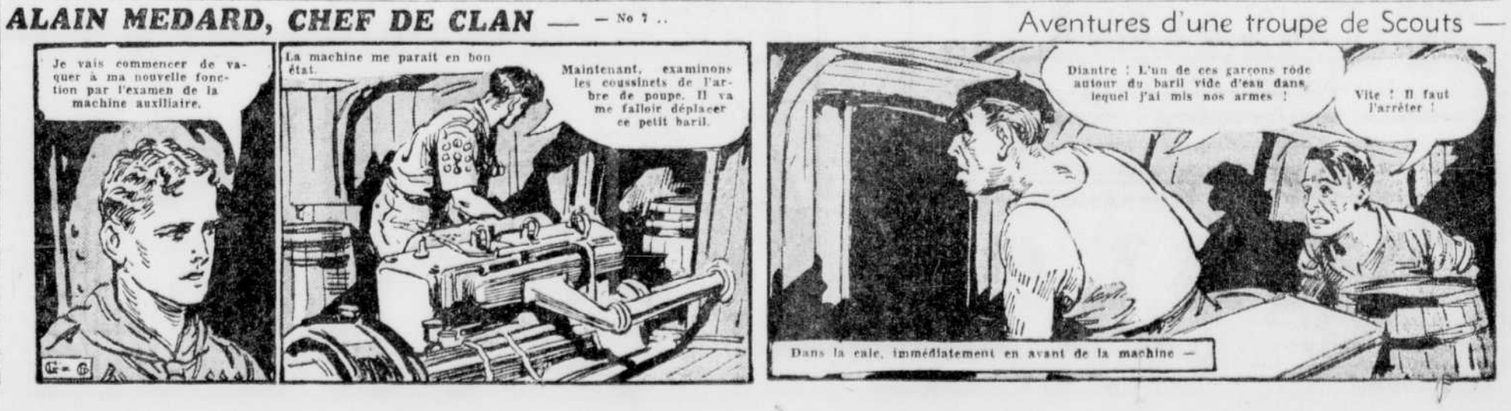

LE BRIDGE CONTRAT

SOLUTION DU PROBLEME D'HIER

Trop de brigeurs ont tendance à toujours annoncer une nouvelle couleur après quee leur partenaire a ouvert les enchères. C'est très bien si le partenaire a annoncé une couleur mineure ou déclaré Sans-Atout. Mais si par exemple il a annoncé une couleur majeure dans laquelle vous avez vous-même quatre cartes, le fait d'annoncer une nouvelle couleur, est d'ordinaire plus utile pour les adversaires que pour votre partenaire. Naturellement, si vous avez de bons arrêts dans les trois autres couleurs, vous êtes libre de passer au Sans-Atout.

♠ 9 6 3 2
♥ 10 8
♦ A 10 9 8
♣ A D 9

♠ A 8
♥ R V 7 5
♦ 7 4 3
♣ V 10 8 7

N. O. E. S.

♠ V 5
♥ 6 4 3 2
♦ R 5 2
♣ 6 4 3 2

♠ R D 10 7 4
♥ A D 9
♦ D 7 6
♣ R 5

(Donneur : Sud. Les deux côtés vulnérables.)

Quelles seront les annonces ?

Sud annonça 1 Pique et Nord répondit par 2 Carreau, de sorte que Sud ne sut pas trop à quoi s'en tenir. Il eut peur de déclarer de nouveau son Pique au niveau désiré et 2 Pique au 2 Sans-Atout lui paraissait trop faible. Il décida en conséquence d'annoncer 3 Sans-Atout. Nord monta à 4 Sans-Atout et Sud, croyant que son partenaire avait une main très forte, déclara 5 Carreau. Nord déclara 5 Pique, Sud alla à 5 Sans-Atout et Nord porta le contrat à 6 Sans-Atout.

Ouest attaqua du Valet de Trèfle et le Roi de Sud fit la levée. Le déclarant fit tomber l'As de Pique, mais il dut plus tard céder une levée de Carreau, de sorte qu'il se trouva à court d'une levée. Cet échec s'attribue directement à la mauvaise déclaration de 2 Carreau faite par Sud alors qu'il avait quatre cartes de Pique. S'il avait plutôt déclaré 2 Pique, le contrat se serait probablement joué à 5 Pique ou à 5 Sans-Atout.

PROBLEME DE DEMAIN

♠ 9 6
♥ 7 4 3 2
♦ A 7
♣ D 9 7 6 2

♠ A D 2
♥ 9 8 5
♦ D V 9 8 4 3
♣ 10

N. O. E. S.

♠ 10 8 7 5 4
♥ A 10
♦ 6 2
♣ A 8 5 3

♠ R V 3
♥ R D V 6
♦ R 10 5
♣ R V 4

(Donneur: Sud. La diagonale Est-Ouest vulnérable.)

Quelle est la bonne défense contre un contrat de 3 Sans-Atout pris par Sud ? Ouest a attaqué de la Dame de Carreau.

LE MONDE OFFICIEL

Le Lieutenant-Gouverneur de la province, l'honorable E.-L. Patenaude, a reçu le Bâtonnier général et les membres du Conseil général du Barreau à déjeuner, samedi, à sa résidence de Spencer Wood.

— o —

Le ministre de la Belgique au Canada, le baron Silvercruys, a récemment reçu à un diner en l'honneur du capitaine et de l'honorable madame Fairfax-Lucy.

RECEPTIONS

Mademoiselle Claire Janin, de Montréal, recevra à l'heure du thé, le mercredi, 19 octobre, en l'honneur de mademoiselle Josette Dupuis, débutante.

— o —

Madame Mariette Jarry a reçu dimanche, à cinq heures, à Montréal, en l'honneur de mademoiselle Muriel Larman, et de son fiancé, M. Gérard Landry. Madame H. Larman, madame Beaudoin Handfield et madame Maurice Jarry servaient le thé et les glaces.

— o —

Jeudi, le 6 octobre, madame Gérard Caron a reçu à un shower d'argenterie en l'honneur de mademoiselle Antoinette Dugal, à l'occasion de son prochain mariage. Servaient le thé et les glaces, madame Noël Lemieux, madame Georges Paquet et madame Eugène Mercil, aidées de madame Maurice Van der Heyden, de mesdemoiselles Jeannette Dugal, Cécile Guay, Lucienne Mercil et Annette Beauchamp.

— o —

L'épouse du docteur J.-E. Perreault a reçu récemment à sa résidence. Participaient à cette réception mesdemoiselles Françoise Allaire, Juliette Guertin, Fernande Moraud, Gardes Jacqueline Leblond et Trudelle, de l'hôpital du St-Sacrement; Rita Arsenault, Marguerite, Michel, Elizennette et Andrée Perreault; le docteur Benoit Lawrence, MM. Benoit Déry, Roger Moraud, le docteur Clément Fortier, Benoit Dumas, Raoul Grégoire, E.E.D.; Roland Guertin, E.E.D.; Réal Legris, E.E.D.; Irénée Leblanc, E.E.M.; le professeur Willie Lablanc.

BIENFAISANCE

La quête pour l'Assistance maternelle se continuera cette semaine. Les personnes qui n'ont pas encore versé leur obole sont cordialement priées de se rendre à l'appel de cette oeuvre charitable.

Le décor
de vos fenêtres et de votre intérieur
par
BOYTE & MERCIER Ltée
213 rue St-Jean — Tél.: 2-3080
Réparations de meubles

MARIAGES

Samedi matin, à dix heures, en l'église Saint-Raphaël d'Outremont, décorée de chrysanthèmes blancs disposés dans de larges corbeilles, et de massifs de palmiers et de fougères, avait lieu le mariage de mademoiselle Pauline Clément, fille de M. et de madame J.-O. Clément, et petite-fille du sénateur L.-O. David, décédé, avec M. J.-Henri Tremblay, fils de M. et de madame L.-P. Tremblay, de Sorel. La bénédiction nuptiale leur fut donnée par M. l'abbé Alfred Tremblay, frère du marié. Pendant la messe, un programme de chant fut exécuté par madame Emile Bruchési et mademoiselle Thérèse de Coriolis Pelletier. M. Clément accompagnait sa fille et M. Tremblay était le témoin de son fils. La mariée portait une robe française en satin ivoire dont la jupe formait longue traine; son voile de tulle illusion était maintenu sous un bandeau de fleurs d'oranger; des lis composaient sa gerbe. MM. Henri Clément, de Québec, Hubert Clément, Maurice Clément, Paul Clément, tous frères de la mariée, et M. Paul Tremblay, frère du marié, plaçaient les invités.

Madame Clément, mère de la mariée, portait une robe de velours noir, un chapau assorti garni d'aigrettes et une touffe de roses Talisman au corsage. Madame Tremblay, mère du marié, portait une robe de crêpe pervenche garni de taupe, un feutre antilope noir et des roses talisman en bouquet de corsage. Après la cérémonie, il y eut réception chez M. et madame Clément, avenue Bernard, où les salons étaient décorés de fleurs d'automne. M. et madame Tremblay partirent ensuite pour un voyage aux Etats-Unis. Madame Tremblay portait alors un ensemble de laine beige, un feutre de même ton, un manteau marron orné d'un col de renard, et des accessoires assortis. Parmi les invités venus de l'extérieur, on remarquait: M. et madame Henri Clément, M. et madame Paul Rainville, de Québec, M. et madame J.-C.-A. Turcotte, de Sorel.

NAISSANCES

Le docteur Charles Laflamme et madame Laflamme (Jeannette Fortin) annoncent la naissance de leur fille, Marguerite.

FIANÇAILLES

On annonce, de Rimouski, les fiançailles de mademoiselle Simone Marmen, fille de M. et madame J.-Arthur Marmen, décédés, avec M. Padoue Thériault, fils de M. Edouard Thériault, de Rimouski. Le mariage aura lieu en novembre.

DEPLACEMENTS

La vicomtesse Mersey et l'honorable J. Bigham, de Londres, Angleterre, qui ont fait un bref séjour à Québec, sont parties hier pour la Côte du Pacifique.

— o —

Lady Cynthia Chutham, de Londres, Angleterre, actuellement en croisière mondiale, est arrivée à Québec sur l'"Empress of Britain" en route pour Vancouver, d'où elle s'embarquera pour la Nouvelle-Zélande.

— o —

L'honorable Georges Parent et M. Raymond Garneau sont attendus ce soir d'une excursion de chasse dans la région du Lac St-Jean.

— o —

Lady Turner retournera à Ottawa demain, après avoir passé une dizaine de jours à Québec, l'invitée de son gendre et de sa fille, M. et madame J.-Gordon Ross.

— o —

Le duc Dimitri Von Lenchtenberg, d'Allemagne, arrivé sur l'"Empress of Britain", voyagera au Canada et aux Etats-Unis durant quelque temps.

— o —

Le prince et la princesse Jean Paléologue, de Byzance, de passage à Montréal, sont les invités de M. et de madame José Delaquerrière.

— o —

M. George-H. Montgomery, C.R., de Montréal, s'est embarqué samedi sur l'"Empress of Britain" pour un voyage en Angleterre.

— o —

Madame Charles Archer, de Paris, autrefois de Montréal, qui a passé la semaine au Château Frontenac, est partie pour Montréal et Ottawa, où elle passera quelques jours. Madame Archer s'embarquera au début de novembre pour retourner en France.

— o —

Madame P. Coote fait un bref séjour à Montréal l'invitée de son gendre et de sa fille, M. et madame Keith Carruthers.

— o —

M. Maurice Samson et le docteur Jules Gosselin sont arrivés sur l'"Empress of Britain" d'un voyage de plusieurs semaines outre-mer.

— o —

Mademoiselle Constance Hayward, qui a passé quelques jours à Québec, part aujourd'hui pour Shawinigan Falls et plusieurs villes d'Ontario, où elle donnera, sous les auspices de l'Association des Clubs Canadiens, des conférences sur la Ligue de la S. D. N. à Genève, se rendant ensuite jusqu'à la Côte du Pacifique.

— o —

Madame G.-F. Gibsone et mademoiselle Elizabeth Gibsone font un bref séjour à Lennoxville, où elles sont allées rendre visite à M. Derek Gibsone, qui poursuit ses études au Bishop's College.

— o —

M. et madame Paul-Henri Guimont, qui ont passé leur voyage de noces en Virginie, et qui étaient les invités de M. et madame J.-A. Trudel, à Trois-Rivières, pour la fin de semaine, arriveront à Québec aujourd'hui et occuperont leur appartement du Château St-Louis. Madame Guimont était, avant son mariage, mademoiselle Trudel, de Trois-Rivières.

— o —

Madame Vesey FitzGerald, de retour d'un court séjour à Montréal, a passé quelques jours à Québec l'invitée de son frère, M. John-T. Ross. Madame FitzGerald s'est embarquée samedi sur l'"Empress of Britain" pour retourner en Angleterre.

— o —

Le major A. Kerry a passé la fin de semaine en notre ville.

— o —

Le major et madame Gwyllym Dunn, de retour de leur résidence d'été à Ste-Pétronille, I.O., accompagnés de leurs filles, mesdemoiselles Alice et Peggy Dunn, ont pris un appartement au Claridge pour l'hiver.

— o —

Madame Harry Lamb est attendue cette semaine du Wisconsin, où elle a été l'invitée de son beau-frère et de sa soeur, M. et madame Romney.

— o —

Madame A.-P. Ardagh, de St-Jean, P.Q., fait un bref séjour à Québec, l'invitée de ses parents, le lieut.-colonel et madame D.-B. Papineau.

— o —

Mademoiselle N.-E. Walkenden et mademoiselle Olivia Walkenden, de Melbourne, arrivés samedi sur l'"Empress of Britain", d'un voyage outre-mer, retournent en Australie par la Côte du Pacifique.

— o —

Madame Roger Stanton et ses fillettes, Michèle et Ginette, sont de retour d'un séjour de plusieurs semaines à Montréal, où elles ont été les invitées des parents de madame Stanton, M. et madame A. Gamache. M. Stanton, qui a passé la dernière semaine dans la métropole, est également de retour.

— o —

Mademoiselle Lucie Beaupré, arrivée à New-York sur le "Paris", d'un voyage de quelques mois outre-mer, et qui a passé quelques jours dans la métropole américaine, fait un bref séjour à Montréal avant de revenir à Québec.

— o —

M. et madame C.-Norman Baker et leur fils, Sydney, arrivés d'Angleterre sur l'"Empress of Britain", voyageront au Canada et aux Etats-Unis durant plusieurs mois avant de s'embarquer de San Francisco pour retourner à Sydney, Australie.

— o —

M. et madame Jacques Forget et mademoiselle Agathe Doré, de Montréal, ont passé la fin de semaine à St-Irénée-les-Bains.

— o —

M. et madame Horace Philippon, le docteur et madame Bernard Grenier et le docteur Victor Lavoie ont passé la fin de semaine à Chicoutimi, les invités du docteur et de madame Gauthier.

— o —

Madame Roger Ouimet est partie pour Ottawa, où elle sera l'invitée de mademoiselle Lucette Valin.

— o —

Mademoiselle Mona Prentice s'est embarquée pour Londres, à bord de l'"Empress of Britain". Mademoiselle Prentice sera l'invitée de madame A.-C. Hay.

— o —

M. B.-M. Hallward et l'honorable madame Hallward sont arrivés d'Europe à bord de l'"Empress of Britain".

— o —

Madame Narcisse Richard, M. et madame Aimé Toupin et mademoiselle Mariette Toupin sont revenus d'un voyage aux Etats-Unis.

— o —

Mesdemoiselles Thérèse Pouliot et Marguerite Tremblay sont de retour d'un voyage de chasse à Portneuf où elle ont été les invitées de mademoiselle Simone Paquin et de son frère M. Paul Paquin, à leur maison d'été.

— o —

M. Paul Bruneau, C.A., et M. Lionel Roussin, C.A., sont de retour d'un voyage aux Antilles.

— o —

Madame Louis Lafferty, de Shédiac, Nouveau-Brunswick, ainsi que son neveu, M. Charles Rioux, de Beauceville, étaient de passage à Saint-Joseph de Beauce, récemment.

— o —

Madame Emile Bourdon est partie, hier, pour New-York, où elle passera une semaine.

— o —

M. et madame Arthur Saint-Jacques et leur famille sont rentrés en ville après avoir passé l'été au Lac St-Charles.

— o —

M. et madame J.-E. Proulx retournent à Montréal aujourd'hui après avoir passé quelques jours à Québec, les invités de M. et madame C.-E. Courchesne. Ils ont assisté, jeudi, au mariage Gamache-Legendre.

— o —

Madame Bérard et sa soeur, mademoiselle Marthe Obalska, ont passé la fin de semaine en notre ville.

— o —

Madame Leigh Falkiner et mesdemoiselles Ann et Joan Falkiner, accompagnées de mademoiselle Winnifred Fraser, qui ont passé deux ans en Angleterre, étaient de passage à Québec en fin de semaine, en route pour la Côte du Pacifique, d'où elles s'embarqueront pour retourner à leur résidence de Melbourne, Australie.

— o —

Madame R. Quirouet est de retour d'un bref séjour à Montréal.

— o —

Madame W. Bilodeau est de retour d'un court voyage à Montréal.

— o —

Madame M.-T. Bancroft et sa fillette, Jean, sont de retour d'un court séjour à Montréal.

— o —

M. et madame Roméo Gauvreau et mademoiselle Marguerite Gauvreau sont partis pour New-York, où ils passeront quelques jours.

Cadeaux
les plus appréciés
SERVICE DE VAISSELLE
36-66-96 ou 112 morceaux
SERVICE A THE
en Argent ou en Porcelaine
VERRERIE, HORLOGES, BATTERIE de CUISINE, COUTELLERIE
le plus grand choix à Québec et à des prix très bas
RENAUD & CIE
72 rue St-Paul 45 rue St-Jean

Quel est le Secret de sa jolie SILHOUETTE

Elle respire la santé, reste svelte et conserve sa vitalité. Elle paraît jeune, parce qu'elle prend régulièrement des Pilules Bile Beans tous les soirs. Les Pilules Bile Beans sont un remède purement végétal. Elles tonifient l'organisme, purifient le sang et facilitent l'élimination quotidienne.
50c la boîte franco
C.E. FULFORD LIMITED
Toronto, 4, Canada.
Plus de 7,000,000 de Boites ont été vendues en 1937
BILE BEANS

Honneur au mérite

M. J.-Paul Bourque et Mlles Blanche Laberge et Gilberte Garneau, tous de St-Prime viennent d'obtenir par l'entremise de M. l'inspecteur Chs-Edouard Bolly, une gratification de $20.00 en récompense de leur succès dans l'enseignement.

Mlle Blanche Goulet, institutrice de l'Ecole Ste-Julie à Thetford Mines vient de recevoir par l'entremise de l'inspecteur Bessette une gratification de $20.00 pour succès dans son enseignement.

Mlle Imelda Camden, institutrice de l'Ecole Amiante à Thetford Mines a reçu de M. J.-H. Bessette I.E. une prime de $20.00 comme succès dans l'enseignement.

Mlle Alice Rossignol, de St-Denis, vient d'obtenir une prime de $20.00 pour le succès de sa classe. L'an dernier cette prime lui fut donnée par l'entremise de M. l'inspecteur J.-A. Duval.

Mlle Claire Plamondon, institutrice à St-Raymond, vient de recevoir du Département de l'Instruction Publique, par l'entremise de M. l'Inspecteur L.-M. Filteau, une prime de $20.00 comme récompense pour ses succès dans l'enseignement.

Mlle Germaine Morrissette, de Donnacona, vient de recevoir par l'entremise de M. l'Inspecteur L.-M. Filteau, une gratification de $20.00 pour succès dans l'enseignement.

M. King part en vacances dans le sud

(Suite de la 1ère page)

parce que je songeais souvent aux affaires étrangères mais je comprends que s'il y avait une guerre mondiale rien d'autre ne compterait."

Le premier ministre exprima l'espoir qu'à l'avenir les nations soumettraient de plus en plus le règlement de leurs difficultés extérieures à des conférences diplomatiques, à des arbitrages.

Le premier ministre parla aussi du jour d'actions de grâces. Il exprima le souhait que tous les Canadiens unissent leurs prières afin qu'une paix durable soit donnée au monde et afin de remercier le ciel d'avoir préservé l'Empire d'un conflit meurtrier.

On croit que le premier ministre se rendra à Washington pendant son voyage afin de rencontrer le président Roosevelt ou de prendre part aux dernières négociations de la revision du traité canado-américain.

Sauvetage héroïque

Sherbrooke, 10. (D.N.C.) — Pendant le plus fort de l'encendie, dans l'édifice Skinner, rue Wellington Nord, ces jours derniers, deux jeunes gens, au risque d'être asphyxiés par la fumée, pénétraient dans l'immeuble voisin, le New Skinner Building, pour prévenir tous les occupants d'avoir à évacuer les lieux. Ce geste de bravoure ne fut pas vain, puisque vers 5 heures, M. Roméo Joubert, ramenait dans ses bras, madame Arthur Authier, âgée d'environ 60 ans.

Dans l'intervalle, son compagnon, M. Roméo Courchesne, employé à "La Tribune", parcourait l'étage supérieur, frappant à toutes les portes pour éveiller les personnes endormies. Madame Authier sommeillait au moment du feu. M. Joubert pénétra dans la pièce et la transporta à l'extérieur.

Il la conduisit ensuite à la pharmacie Chagnon où elle se rétablit. Sans ce geste héroïque de M. Joubert, on aurait probablement à enregistrer une perte de vie. Le jeune Courchesne, n'est pas à son premier acte de bravoure. Lors de l'hécatombe du Grand Central l'année dernière il aida Roger Dion à se sauver et le conduisit dans un bureau en lui donnant les premiers soins.

Le crédit social

Montréal, 10. (P.C.) — L'administration du système monétaire, de la façon dont le département de la Justice gère ses propres affaires et la remise de la monnaie et du crédit dans les mains de ceux qui doivent logiquement y voir, tel est le programme du parti du Crédit social, suivant une déclaration faite hier dans la métropole du Canada par M. Louis Even, de St-Hyacinthe, au cours d'une assemblée publique. Le président du Parti du crédit social dans l'est du Canada a déclaré aussi qu'il était favorable à une dividende national, à un escompte aux consommateurs pour équiliber la production et la demande. M. Even est opposé aux grèves et au patronage.

ST-MARCEL

Naissances.

M. et Mme Edouard Morin ont fait baptiser un garçon. Parrain et marraine: M. et Mme Ulric Pelletier, oncle et tante de l'enfant.

—A été baptisé Joseph-Lucien-Léopold, enfant de M. et Mme Joseph Caron (Eva Morin). Parrain et marraine, M. et Mme Jean-Baptiste Morin.

—M. et Mme Eugène Allot (Adeline Bernier) ont fait baptiser un garçon. Parrain, M. Camille Touchette, marraine, Mlle Chabot, de Ste-Apolline.

—M. et Mme Irénée Morin (Josephine Thibault) ont fait baptiser une fille. Parrain et marraine, M. et Mme Liguori Morin, oncle et tante de l'enfant.

Exposition du Cercle de Fermières: —

Le 23 septembre nous avons eu l'exposition des fermières, qui a été un véritable succès, si l'on considère que le Cercle n'a pas encore un an d'existence. A cette occasion nous avons eu la visite de M. le curé de St-Eugène, de MM. les Agronomes Paris et Girard, de Mlle Gagnon, de Mme Edmond Normand, présidente et de Mlle Joséphine Bernier, secrétaire du Cercle des Fermières de St-Cyrille, de Mme André Bernard, présidente, de Mme Fabiana Mercier, secrétaire, de Mme Vve Joseph Guimont, conseillère du Cercle des Fermières de Ste-Apolline, de Mmes Romuald Gauthier, Louis Frigault, Ferdinand Fortin, Zéphirin Mercier, de Mlles Simonne et Lucienne Gauthier, Diana Mercier, de Ste-Apolline.

Aéroport à Sherbrooke

Sherbrooke, 10. (D.N.C.) — Nous apprenons aujourd'hui que le Conseil de ville rencontrera M. C.-B. Howard, député de Sherbrooke aux Communes, au sujet du projet de l'aménagement d'un aéroport pour Sherbrooke.

Les échevins ont décidé, dit-on, de rencontrer le député de Sherbrooke, à la suite d'une lettre que celui-ci avait écrite au Conseil, l'invitant à faire connaitre la décision de la Cité, quant à l'achat d'un terrain pour l'établissement de cet aéroport.

L'Allemagne s'implante en Bohème

(Suite de la 1ère page)

ficielle des informations allemandes a fait rapport hier, cependant, que deux Allemands des Sudètes avaient été tués par des soldats tchèques à Troppau, quelques heures avant l'entrée des troupes allemandes dans la ville, et qu'un jeune garçon de 14 ans avait été abattu d'une balle à Schillerdorf, au moment du départ des troupes tchécoslovaques.

On mande de Reichenberg que Conrad Henlein, le leader sudète, a dissout son corps franc.

Les troupes polonaises continuent à occuper le territoire cédé à la Pologne. Elles sont entrées dans Bohumin, important pont de raccordement ferroviaire, qui devait être occupé le 11. On dit, au ministère des affaires étrangères de Varsovie, que Prague elle-même a demandé d'avancer la date de l'occupation pour prévenir des désordres dans le territoire.

Il n'est pas encore sûr qu'un plébiscite ait lieu pour décider du sort des régions mixtes habitées à la fois par des Allemands et des Tchèques. Il se peut qu'un accord direct entre Prague et Berlin intervienne à ce sujet. Les officiers allemands de l'armée d'occupation ne croient pas qu'il y ait de plébiscites. Ils croient que l'affaire pourrait s'arranger en offrant à Prague certains avantages économiques en échange de territoires contenant une assez forte population tchèque. Il semble d'ores et déjà certain que le territoire acquis par l'Allemagne contient une minorité tchèque considérable. Plusieurs de ces habitants ont déjà fui à l'intérieur de la Bohème, mais on s'attend à ce qu'un bon nombre restent avec les Allemands.

La jeunesse catholique de tout le pays s'unit

(Suite de la 1ère page)

cessité de défendre les droits de l'Eglise et de la population catholique. La tragique histoire de l'Espagne, où les organisations catholiques étaient mortes parmi la jeunesse, est une leçon, dit-il.

Les sociétés d'action catholique, poursuivit-il, particulièrement les sociétés de jeunesse, sont un rempart contre le communisme et les autres forces subversives. Il ne peut y avoir d'alliance entre les catholiques et ceux dont le but est de détruire l'ordre social.

Le cardinal Villeneuve lut un câblogramme du Pape dans lequel le Souverain Pontife exprimait son désir de succès pour le congrès et donnait sa bénédiction.

La jeunesse catholique travaillera pour la gloire de l'Eglise et pour étendre le règne de Jésus-Christ ainsi que pour la gloire et la prospérité du Canada, déclara Mgr McGuigan.

Le leader conservateur Manion occupait un siège sur la plate-forme et il reçut une ovation prolongée lorsqu'il entra dans la salle. Le premier ministre, M. Mackenzie King, transmit ses regrets de ne pouvoir assister au meeting à cause de son départ d'Ottawa. MM. Elie Bertrand, député de Prescott aux Communes, et Lionel Chevrier, député de Stormont, parlèrent au nom du ministre de la Justice, M. Ernest Lapointe, incapable lui aussi d'assister au meeting.

La responsabilité de maintenir la paix du monde repose sur la jeunesse actuelle, déclara M. Bertrand. Pour cette raison, il demanda aux jeunes de s'intéresser aux événements politiques nationaux et internationaux.

"Ce mouvement, dit M. Chevrier, est excellent et opportun. Il n'est dirigé contre aucune religion, aucune race, aucune nation, mais contre les forces du mal et contre les fausses doctrines qui sapent l'ordre social".

Un des premiers item au programme était l'appel des diocèses et des nationalités. Les représentants de tous les diocèses du pays et ceux de toutes les nationalités furent tour à tour appelés sur la plate-forme.

C'est ainsi que parmi ces derniers se succédèrent un Canadien français, un Canadien anglais, un Lithuanien, un Italien, un Polonais, un Slovaque, un Ukrainien, un Juif, un Iroquois, un Haitien, un Américain, un Français, un Espagnol, un Acadien, un Allemand, un Belge et un Tchèque.

Le Dr Xavier Galle, de Paris, maître général des scouts de France, représentait les scouts et les autres jeunes catholiques de son pays.

Edward Kirchner, de Washington, président international des Etudiants catholiques du monde, représentait les jeunesses catholiques des Etats-Unis.

Des déclarations de loyauté au roi et à l'Eglise furent lues dans une douzaine de langues.

Hier matin, les délégués assistèrent à une basse messe célébrée par Mgr Forbes, qui célèbre cette année le 25e anniversaire de son sacre comme évêque. Le cardinal Villeneuve prononça un sermon en français et Mgr McGuigan prêcha en anglais.

Des promesses de loyauté et une consécration au service du Christ-Roi furent lues en français par Paul Leblanc, de Montréal, et en anglais par M. Slattery.

Le prix du cuivre à l'exportation était samedi, à New-York, de 10.80 sous la livre.

La ressource des mères pour le traitement des
RHUMES des ENFANTS

✓ Pour soulager les malaises causés par le rhume de poitrine et la toux nocturne, frictionnez, au coucher, la gorge, la poitrine et le dos avec du Vicks VapoRub. Son action cataplasme-vapeurs soulage la congestion locale, et permet à votre petit de s'endormir d'un sommeil réparateur.
✓ Contre la toux et les maux de gorge dus aux rhumes, mettez du VapoRub sur la langue de l'enfant. Il fond, et baigne la gorge de sa médication bienfaisante. Massez également la gorge et la poitrine.
✓ Contre le "reniflement" et les souffrances causés par le rhume de cerveau, faites fondre une cuillerée de VapoRub dans un bol d'eau bouillante. Faites aspirer à votre enfant les vapeurs qui se dégagent. Ceci détachera les mucosités et dégagera les voies respiratoires. Ensuite, avec du VapoRub, massez la gorge et la poitrine.
VICKS VAPORUB

ACHETEZ VOTRE POÊLE CHEZ Legaré
Parce que

LEGARÉ Offre un Choix de Plus de 160 Modèles Différents
LEGARÉ Assure un Service Organisé par Toute la Province
LEGARÉ A Les Meilleurs Poêles de Plusieurs Fabricants
LEGARÉ Possède Aussi le Plus Puissant Pouvoir d'Achat
LEGARÉ Consent des Termes Raisonnables et Plus Faciles
5 RAISONS MAJEURES
Les quelques poêles annoncés dans cette annonce constituent des spéciaux que nous vous engageons à ne pas manquer. Mais si au contraire, vous désirez un poêle de luxe, Legaré est tout désigné pour vous servir. Il possède le plus grand choix et les conditions sont les plus avantageuses. Nous nous ferons un plaisir de vous montrer les plus récents modèles.
TERMES FACILES POUR VOUS CONVENIR
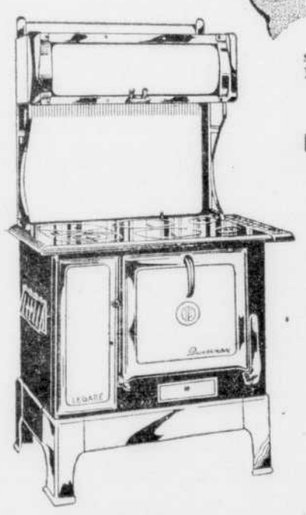
Poêle "DUVERNAY"
Tel qu'illustré: Nouveau poêle, modèle 1939 avec foyer spécial à bois de 20 pcs de long. Fourneau de 16 pcs, 6 ronds, dessus poli. Garnitures nickelées avec panneaux émaillés. Réchaud. Spécial à $56.00
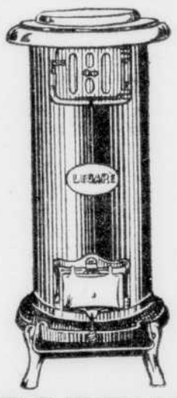
TORTUE
Telle qu'illustrée: Petite tortue solidement construite en acier épais. Fini régulier. Feux bois et charbon. Pratique pour grandes maisons. Spécial $9.25
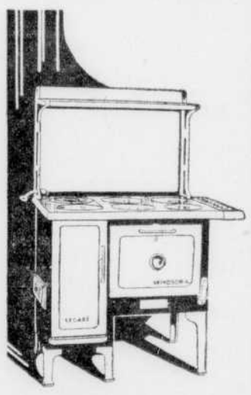
Poêle "WINDSOR-A"
Tel qu'illustré: Voici un poêle d'une grande efficacité. Feu au bois ajustable à deux positions. Foyer ovale avec grilles à charbon. Beau fini émaillé. Dessus poli, six ronds. Chez Legaré $60.25
SPECIAL
Même modèle que le précédent, mais avec un réservoir contact. Spécial chez Legaré à St-Roch $62.50
LA COMPAGNIE LEGARÉ LIMITEE
142, RUE ST-JOSEPH

JOLIES DECOUVERTES
Pour Vos Achats d'Automne

Voyez ces manteaux dans les nouvelles lignes plus douces. Ils sont confectionnés de ce qu'il y a de meilleur en fait de lainages anglais, chaudement doublés et entredoublés. Superbe collection de luxueuses garnitures de fourrures.
Grand choix de couleurs, y compris la toute nouvelle nuance "coeur-de-boeuf".
A partir de 27.50

EN ROBES
nous vous offrons un grand assortiment de tout ce qu'il y a de nouveau. Dans les tailles de 12 à 46 nous avons un modèle pour chaque type et personnalité. Toutes les nuances nouvelles dont la présente saison est si prodigue.
POUR FILLETTE
Nous avons à l'étalage une gamme exceptionnelle de tissus et de modèles de manteaux. Les uns garnis de fourrure, d'autres non garnis, mais avec chapeaux et manchons qui rendront mère et fille fières de sortir ensemble. — Tailles : 3 à 14 ans.
SIMONS & CO. LTD.
20 rue de la FABRIQUE — TEL. : 2-1291 — QUEBEC

BÉBÉS

MUTT & JEFF — Les choses se gâtent pour Mutt & Jeff — PAR BUD FISHER

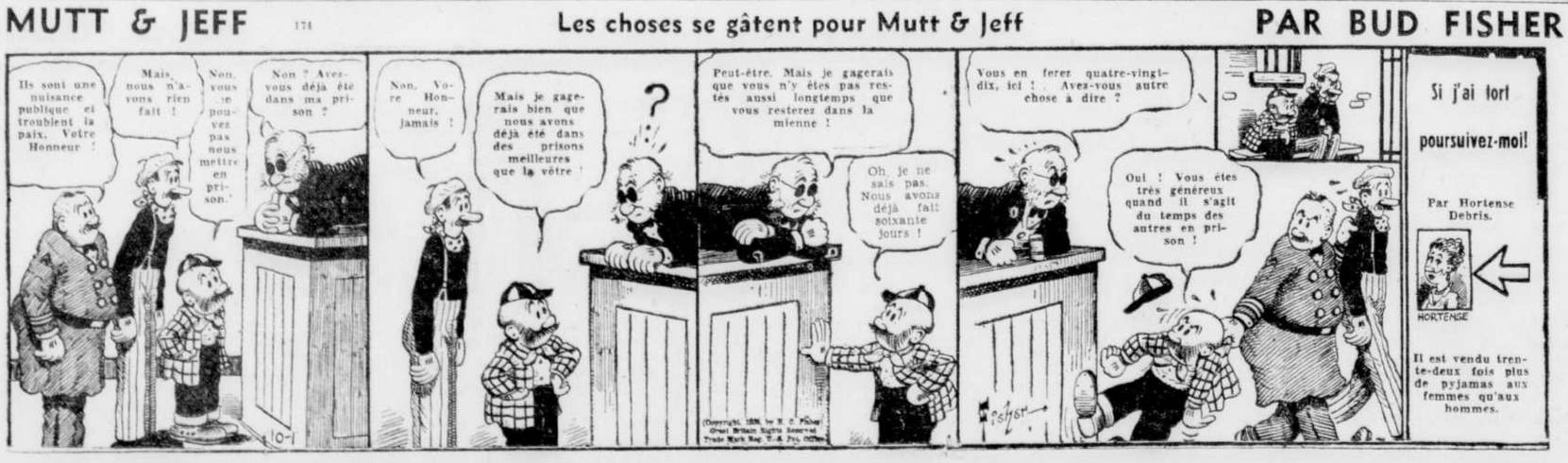

Les ouvriers catholiques à St-Grégoire

(Suite de la page 3)

mentés de 5 à 7 pour cent en décembre 1936, de 5 pour cent en mars 1937, et de 5 à pour cent lors de la signature du contrat collectif. Les salaires sont actuellement un peu plus élevés qu'ils ne l'étaient en 1934. Il parle ensuite des démarches entreprises avec le National Textile Council, d'Ontario, en vue d'obtenir la tenue d'une conférence du textile, à Ottawa. Cette conférence réunirait, outre le ministre fédéral du Travail, les ministres provinciaux du Travail, des représentants des ouvriers et des représentants des patrons. Elle étudierait les moyens de donner suite aux recommandations du rapport de l'enquête Turgeon. M. Côté a dit son espoir que cette conférence produise des résultats tangibles.

Le dernier orateur, M. Philippe Girard, a déclaré : "Nous passons dans une période extrêmement difficile ; bien des familles vivent dans la misère. Nous manquons de tout le nécessaire, bien que nous vivions dans un temps de prospérité par excellence. Est-ce que nous manquons de tout parce qu'on ne produit pas assez ? Non. C'est parce qu'on détruit certains produits volontairement, afin de hausser les prix de vente". Il ajoute qu'il nous faut une restauration de l'ordre social, qu'il nous faut des hommes publics capables de mâter les trusts, et ça, le plus vite possible. Si on continue à ne pas tenir compte des justes réclamations des ouvriers, le désordre se réglera comme ça se règle dans d'autres pays. Le meilleur moyen d'éviter le désordre réside dans l'établissement d'organisations professionnelles sondes.

Une femme et un homme tués dans des accidents

(Suite de la page 3)

dame Vallée succombait samedi matin vers 4 heures.

Cette mort tragique plonge dans un deuil cruel une famille bien connue et estimée de St-Romuald. Madame Vallée laisse son époux, M. Malcolm Vallée, ancien employé du C.N.R.; ses fils, MM. Robert, Arthur et Paul-Henri Vallée; ses filles, madame veuve McCarthy, d'Ottawa; madame Jos. Bélanger, de St-David, et mademoiselle Eva Vallée; ses frères, MM. Joseph, Denis, Napoléon et Edmond Vallières; ses soeurs, mesdemoiselles Marie, Anna et Régina Vallières.

Les funérailles de madame Vallée auront lieu demain matin, à 9 heures, à St-Romuald.

Dans le deuil cruel qui les frappe, le "Soleil" prie les membres de la famille en deuil de bien vouloir accepter ses plus sincères condoléances.

A BATISCAN

M. Hyppolite Lacouline, 70 ans, qui appartient à une famille bien connue à Québec, a été tué hier après-midi au cours d'une collision d'automobiles survenue sur la route nationale Québec-Montréal, à un mille de Batiscan.

M. Lacouline se trouvait dans une automobile avec son epouse, ses fils, MM. Albéric Lacouline, boucher, 73, 12ème rue, et Lorenzo Lacouline, plombier, 71, 12ème rue, Mme Albéric Lacouline et ses enfants. L'accident est survenu vers 4 h 15. Comme l'automobile contenant les membres de la famille Lacouline s'en allait sur la route, une autre voiture, propriété d'un citoyen de Shawinigan, se trouva soudain devant elle et il y eut un choc terrible. M. Lacouline fut tué instantanément. Les membres de sa famille s'en tirèrent indemnes. Les passagers de l'autre voiture, au nombre de trois, ne reçurent que de légères blessures.

L'automobile de M. Lacouline n'a pas subi beaucoup de dommages et ses occupants purent l'utiliser pour revenir à Québec. L'autre voiture fut considérablement endommagée.

Le coroner du district, le Dr Marchand, a tenu une enquête sans tarder. Le corps de la victime de cette pénible tragédie fut ramené à Québec par l'ambulance de la maison Bouchard & Fils qui avait été appelée sur les lieux.

M. Lacouline était bien connu à Québec. Navigateur pendant de nombreuses années, il avait pris sa retraite il y a une quinzaine d'années. Ses funérailles auront lieu mercredi. L'heure en sera annoncée plus tard.

Le défunt était le père de MM. Edouard, Roméo, Albéric et Lorenzo Lacouline et le père adoptif de Mme Gérard Boulet.

"Le Soleil" prie la famille en deuil d'agréer l'expression de ses vives sympathies.

A SAINT-AUGUSTIN

Une automobile Studebaker a capoté hier midi dans un fossé, sur la route nationale, à l'ouest du village de St-Augustin. La voiture était occupée par madame Andrew, épouse de M. Sam Andrews, propriétaire de l'hôtel Arcade, par la soeur de madame Andrews, toutes deux de la métropole, ainsi que par madame James Arklay, de Donnacona. Les trois occupantes de l'auto ont été blessées. Madame Arklay a été la plus douloureusement atteinte. Elle souffre de fractures probables de côtes tandis que les deux autres s'en sont tirées avec des lésions ou un choc nerveux. Madame Arklay a été transportée à l'hôpital Jeffery Hale.

Madame Andrews, qui conduisait, se dirigeait alors vers Québec avec sa soeur et madame Arklay, qu'elle avait fait monter à son passage à Donnacona. A une faible distance du "trou du chômeur", à quelques milles à l'ouest du village de St-Augustin, l'automobile prit le bord de la route. Le sable étant encore trop mouvant, la conductrice ne put ramener son véhicule qui alla finalement capoter dans le fossé, les quatre roues en l'air. Les trois femmes restèrent prises sous l'auto dont toute la couverture avait été écrasée. Elles furent secourues par des citoyens des environs et des automobilistes qui passaient. On parvint à les retirer de leur mauvaise position. Le docteur L. Petitclerc, de St-Augustin, fut appelé sur les lieux et prodigua les soins nécessaires aux blessées. Il ordonna ensuite le transport de madame Arklay à l'hôpital Jeffery Hale.

Le véhicule a subi des dommages considérables. Toute la couverture, les garde-boue et une partie de la carrosserie sont enfoncées de même que le moteur de l'auto. Toutes les vitres sont cassées. Deux agents de la police de la route de la sûreté provinciale ont été dépêchés sur les lieux et ont fait une enquête.

RUE JEANNE D'ARC

Trois fillettes l'ont échappé belle, samedi après-midi, sur la rue Jeanne d'Arc, lorsqu'elles ont été frappées par un camion de livraison de la Boulangerie Populaire. Elles ont toutes trois été blessées. Ce sont: Eléonora Nicholls, fille de M. Maurice Nicholls, 129 Jeanne d'Arc, ainsi que Gisèle et Thérèse Pelletier, enfant de M. A. Pelletier, 141 Jeanne d'Arc. Deux d'entre elles ont été transportées à l'hôpital. La jeune Nicholls souffre d'une fracture à la jambe droite tandis que la petite Gisèle Pelletier a des côtes enfoncées.

Cet accident est survenu vers midi et demi, samedi dernier. A ce moment, deux des fillettes étaient assises dans un wagonnet tandis que la troisième, Thérèse, tirait ses compagnes. Le conducteur du camion qui n'avait pas aperçu les enfants dans la rue, recula son véhicule sur le wagonnet. Des témoins de l'accident se portèrent au secours des petites victimes que l'on transporta dans une maison voisine, où un médecin fut appelé.

Eleonora Nicholls ainsi que Gisèle Pelletier furent transportées à l'hôpital.

A L'ANGE-GARDIEN

Un accident d'automobile s'est déroulé hier midi, à l'Ange-Gardien. Un bambin de six ans, Raymond-Marie Mathieu, fils de M. Charles-Henri Mathieu, a été frappé par une automobile conduite par Denis Finlay, de Chute-à-Caron, Lac St-Jean. Le jeune Mathieu a été assez gravement blessé. On l'a transporté à l'hôpital souffrant d'une fracture à une jambe et de plusieurs contusions.

M. Finlay se dirigeait vers Québec. A un moment donné, l'enfant, qui revenait de la messe avec ses parents, descendit de l'automobile de son père, passa en arrière et s'élança pour traverser la rue. Il fut happé au passage de l'auto de M. Finlay, qui n'avait pu voir venir l'enfant. L'accident était inévitable. Le bambin fut projeté sur la chaussée et relevé inconscient. On appela un médecin qui ordonna son transport à l'hôpital.

Des agents de la circulation provinciale ont été dépêchés sur les lieux afin de faire enquête.

Collation de diplômes au couvent de Sillery

(Suite de la page 3)

comme modèle à toutes les élèves du couvent.

M. L'ABBE PARENT

M. l'abbé Parent a ensuite présenté le rapport de l'année 1937-38 dans lequel il a exprimé au nom du personnel du collège sa gratitude à M. l'abbé Arthur Maheux, directeur depuis 10 ans de l'enseignement secondaire des jeunes filles, qui en fut le promoteur intelligent. Il a expliqué que c'était lui qui avait créé, dans la région de Québec, un mouvement d'études féminines si bien qu'aujourd'hui, on compte trois collèges de jeunes filles à Québec, un à Nicolet et un à Trois-Rivières, quatre institutions qui suivent le programme de l'enseignement secondaire du premier degré et cinq high schools affiliés à Laval.

M. l'abbé Parent a fait ensuite connaître le nombre d'élèves qui ont suivi les examens des différentes années du cours classique en juin dernier dans les maisons affiliées à Laval ; le total de ces élèves est de 410, et il accuse une augmentation assez considérable sur les autres années. Il souligna ensuite l'initiative prise par Laval, il y a quatre ans, de la création des cours de vacances au bénéfice des religieuses enseignantes de Québec et des villes environnantes. Il ajoute que 200 religieuses ont suivi les cours cette année. En terminant, il énumère les événements qui ont marqué l'année académique au collège de Sillery puis, il a rendu hommage à Mlle Thérèse Frémont ancienne élève du collège. Il assura le nouveau directeur de l'enseignement secondaire féminin, M. l'abbé Aimé Labrie, secrétaire de l'Université, des meilleurs sentiments des religieuses de Jésus-Marie, et de leurs élèves à son endroit.

M. l'abbé Parent a ensuite donné lecture du palmarès dont nous publions plus bas le texte complet.

Après la remise des récompenses un groupe d'élèves a interprété avec intelligence une pièce et un acte d'Henri Ghéon, intitulée : "La rencontre de St-Benoit et de Sainte Scholastique". L'interprétation de cette pièce en prose mêlée de vers a soulevé de longs applaudissements.

MGR CAMILLE ROY

A l'issue de la manifestation, Mgr Camille Roy a prononcé une courte allocution ; Il a tout d'abord regretté l'absence de Mgr Robert, recteur de l'Université, retenu à l'hôpital par une indisposition, qui aurait bien aimé être dans la possibilité d'assister à cette belle cérémonie de collation des diplômes, dit-il. Je dois, ajoute Mgr Roy, féliciter toutes les élèves de leur beau travail au cours de l'année et des enviables récompenses qu'elles ont reçues. Il a aussi félicité les élèves de leur belle interprétation de la pièce. Puis Mgr Roy a souligné que c'était avec joie que l'université Laval avait sanctionné le cours classique des jeunes filles qui a eu ses débuts au collège de Jésus Marie de Sillery.

Après avoir félicité les religieuses de leur zèle et de leur dévouement Mgr Roy a encouragé les jeunes filles à suivre en plus grand nombre les études du cours classique en vue de l'obtention du baccalauréat. Il a terminé en souhaitant que le collège de Sillery continue avec un succès de plus en plus grandissant cette belle oeuvre d'éducation.

Nous publions ci-dessous le texte du palmarès :

DISTRIBUTION DES PRIX

Trois nouvelles bachelières de juin : les deux religieuses du Saint-Rosaire et Mlle Juliette Bourassa ont le regret de ne pouvoir être présentes à cette réunion. Soeur Marie de l'Epiphanie est supérieure à Douglastown, Gaspé ; Soeur Marie de Jésus-Eucharistie est directrice des études à Montjoli ; Mlle Juliette Bourassa étudie la langue anglaise à l'Université de Kingston.

Prix accordés à la classe de Rhétorique pour le travail de l'année

Mlle Pauline Dubuc 60% conservés aux examens universitaires.
Mlle Jacqueline Tremblay 72%.
Mlle Gilberte Drouin 77.7%.

Prix de succès aux examens collégiaux

Mlle Jacqueline Tremblay prix de religion ; 2ème prix de littératures étrangères.

Mlle Pauline Dubuc 1er prix de littérature canadienne ; prix de religion ; 2ème prix d'astronomie ; prix de conversation anglaise mis en concours par les professeurs d'Ontario ; prix de travaux pratiques de chimie.

Mlle Gilberte Drouin, 1er prix de littératures étrangères; 2ème prix de littérature canadienne ; 1er prix d'astronomie.

Mlle Pauline Dubuc, prix de dévouement à la cause du bon théâtre, dans les différentes séances dramatiques de l'année.

Prix spéciaux de succès aux examens universitaires

Mlle Jacqueline Tremblay, 2ème prix de thème latin 11.5 sur 20 ; 2ème prix de version latine 16.3 sur 20 ; 1er prix de version grecque 15 sur 20 ; 2ème prix de composition anglaise 17 sur 20 ; 1er prix de dissertation française 19.5 sur 30 offert par le Gouvernement français.

Mlle Gilberte Drouin, 1er prix de thème latin 16.4 sur 20 ; 1er prix de version latine 18.1 sur 20 ; 2ème prix de version grecque 14 sur 20 ; 1er prix de composition anglaise 18 sur 20 ; 2ème prix de dissertation française 19 sur 30 ; 1er prix de chimie 19.2 sur 20.

Médaille de Son Excellence le Lieutenant-Gouverneur de la Province de Québec, accordée à Mlle Gilberte Drouin pour le succès aux examens de Rhétorique.

Prix accordés aux élèves de philosophie pour le travail de l'année

En 1ère année, Mlle Barbara de Silva 60%.

Elèves finissantes :

Mlle Marcelle Côté 60.2 sur 120.
Mlle Margaret McKendy 70.7 sur 120.
Mlle Mary Timmons 73. sur 120.
Mlle Juliette Bourassa 74.1 sur 120.
Mlle Thérèse Von Koenig 75.1 sur 120.
Mlle Marie Rousseau 75.7 sur 120.

Prix de succès aux examens collégiaux

Mlle Margaret McKendy, 2ème prix de religion.

Mlle Marie Rousseau, 2ème prix de littératures étrangères ; prix de diction française offert par Mme Beetz - Michaud.

Mlle Juliette Bourassa, 1er prix de religion ; 1er prix de littératures étrangères ; prix spécial de Morale offert par M. l'abbé Cloutier.

Mlle Mary Timmons, 1er prix d'histoire de la philosophie.

Prix de succès aux examens universitaires

Mlle Margaret McKendy, 1er prix de dissertation philosophique 12.5 sur 20.

Mlle Thérèse Von Koenig, 2ème prix de philosophie théorique 27.8 sur 40 ; 2ème prix de physique 11.5 sur 20.

Mlle Juliette Bourassa, 1er prix de physique 12. sur 20 ; 2ème prix de mathématiques 16.9 sur 20.

Mlle Marie Rousseau, 1er prix de chimie 15.8 sur 20 ; 1er prix de mathématiques 17.9 sur 20.

Mlle Mary Timmons, 2ème prix de chimie 15.7 sur 20 ; 2ème prix de dissertation philosophique 10.5 sur 20 ; 1er prix de philosophie théorique 31.1 sur 40.

Médaille de Son Excellence le Gouverneur-Général pour le succès aux examens de philosophie, méritée par Mlle Marie Rousseau.

PROCLAMATION DES BACCALAUREATS

Mlles Marcelle Côté, Margaret McKendy, Mary Timmons, Juliette Bourassa, Thérèse Von Koenig, Marie Rousseau, Soeur Marie de Jésus-Eucharistie R. S. R., Soeur Marie de L'Epiphanie R. S. R.

Un chauffeur assommé par un bûcheron

(Suite de la page 3)

na de nouveau plusieurs autres coups de bouteille. M. Gingras perdit alors le contrôle de son véhicule qui alla s'arrêter sur un poteau près de la résidence de M. Philias Laberge.

Sur les entrefaites l'assaillant sauta de l'auto et il allait encore frapper le conducteur du véhicule lorsque deux hommes accoururent. Le bandit prit ensuite la fuite en se faufilant derrière les maisons.

Des agents de la police de la route, de même que plusieurs détectives et gendarmes de la Sûreté furent dépêchés sur les lieux afin de faire enquête.

Sur l'eau et dans le port

(Suite de la dernière page)

Europe. Au nombre des passagers qui étaient arrivés d'Europe à bord du même paquebot, la veille, on remarquait M. le vicomte Roger de Roumefort, président du Crédit Foncier Franco-Canadien, et la vicomtesse de Roumefort.

RETOUR DE M. L.-PH. PICARD

New-York, 10 — M. Philippe Picard, secrétaire particulier du ministre canadien de la Justice, arrive aujourd'hui à New-York. Il a fait la traversée à bord du "Normandie". Parmi les personnages qui arrivent aux Etats-Unis aujourd'hui, mentionnons Arthur Toscanini, Jean Martinelli, Colette d'Arville, William-C. Bullett, ambassadeur des Etats-Unis en France, Alexandre Kerensky, le comte et la comtesse René de Chambrun, le comte Tascher, le marquis et la marquise de Talleyrand, le comte Henri d'Ornano, la princesse Canbacuzène.

QUAI A LOUER

Le Conseil des ports nationaux du Canada, sous la juridiction duquel tombe le port de Québec, vient de décider que le quai qui avait été réservé pour les compagnies indépendantes de charbon, il y a un an et demi à la suite d'une enquête royale pourra maintenant être loué à toute personne ou à toute organisation qui pourra l'utiliser.

Lors de l'enquête royale sur le charbon il y a deux ans, il avait été établi que l'importation du charbon par les compagnies indépendantes dans le port de Québec était devenue chose impossible du fait que certains intérêts détenaient tous les quais servant à cette fin. Un quai fut donc laissé à l'usage du public ou des compagnies indépendantes. Le quai pourra maintenant être utilisé à d'autres fins pourvu que son ou ses locataires s'engagent à l'utiliser pour l'importation du charbon pendant une certaine partie de l'année.

CLARKE STEAMSHIPS

Le navire "North Gaspé" est arrivé de son voyage régulier aux Iles-de-la-Madeleine hier avant-midi. Le "Cape Gaspé" a dû subir quelques réparations de peu d'importance et il est entré en cale sèche en fin de semaine pour en sortir quelques heures plus tard.

DANS LE PORT

Le frêteur norvégien "Slemmestad" est attendu à Québec, venant de Montréal, ces jours-ci. Il complètera ici son chargement de vieux fer à destination du Japon. C'est le troisième frêteur à prendre un chargement de vieux fer dans les ports canadiens du St-Laurent cette année à destination du Japon.

L'August" est arrivé dans le port hier. Il prendra ici une cargaison d'amiante à destination des ports européens. Les agents du navire à Québec sont MM. Ramsey, Greig & Co. Limited.

AVIS AUX MARINS

Le "Prince Shoal No 7", vaisseau-phare du ministère des Transports, qui était en cale sèche, ces jours derniers, a été remorqué à sa position à Tadoussac, samedi dernier, par le "C.G.S. Bernier". Il remplace temporairement le "Relief No 25". Ce dernier a été placé à la position de la Traverse d'en Bas en remplacement du "Lower Traverse No 20".

VAPEURS ET GOELETTES

M. V. Ada, M. prendra marchandises aujourd'hui au hangar 21 pour la Côte Nord des Eboulements jusqu'à sept Iles. Départ mercredi pour information tél. 2-8715; 2-6959. Paul Brochu, agent.

S. S. North Gaspé prendra marchandises aujourd'hui au hangar 14 pour la Côte Sud de les Iles de la Madeleine. Départ mardi midi pour information tél. 2-2041; 2-5231. J.-D. Bousquet agent.

M. V. Méchin prendra marchandises aujourd'hui au hangar Verreault pour Caraquet, Lameque et Shippigan. Départ ce soir pour information tél.: bureau: 2-1879.

M. V. Miron L. prendra marchandises aujourd'hui au hangar Verreault pour la Côte Sud de Méchin jusqu'à Gaspé et la Baie des Chaleurs jusqu'à Bonaventure. Départ ce soir, pour information, tél.: bureau: 2-1879.

Capitaine Aug. Lafrance, Ste-Anne de la Pocatière, goelette Ste-Anne, P., marchandises lundi, départ mardi, quai 5.

Capitaine N. Mailloux, Baie St-Paul, goelette Cap aux Rets, marchandises lundi, départ X X X X, quai 5.

Capitaine P.-E. Lavoie Isle au Grue, Grosse Isle goelette J. H. L., marchandises lundi, départ mardi, quai 2.

Cap. aine S. Normand, Isle au Grue, goelette S. N., marchandises lundi départ mardi, quai 2.

Capitaine Gérard Côté, Ste-Anne des Monts Matane, Bic, Rimouski, goelette Ivan C., marchandises lundi départ mardi, hangar 21.

Capitaine A. Tremblay, Rimouski, Bic, Ste-Flavie, goelette Ste-Anne, T. R., marchandises lundi départ X X X, hangar Verreault.

S. S. Maurice, M. prendra marchandises jeudi au hangar 21 pour la Côte Sud de Ste-Anne Monts jusqu'à Gaspé, pour information, tél.: bureau: 2-2857. Art. Vaillancourt, agent.

J.-B. Desrosiers pour Matane, St-Luc et Rivière Blanche, pas prêt.

La marée sera haute à 6.33 a. m. et 6.44 p.m.

Funérailles de Mme Arthur Pinel

Robertsonville (D.N.C.) — Un émouvant témoignage de vénération et d'estime a été rendu à la mémoire de Mme Arthur Pinel, née Clarida Argouin, décédée subitement à l'hpital St-Joseph de Thetford Mines, à l'âge de 53 ans et 10 mois.

Un cortège nombreux a escorté la dépouille mortelle de la maison mortuaire jusqu'à l'église de l'Immaculée Conception de Robertsonville, où la cérémonie funèbre s'est déroulée.

Elle laisse dans le deuil: son époux: M. Arthur Pinel; cinq garçons, Georges, de Robertsonville, Rosario et Albert de Thetford-Mines; Sylvio et Rosaire, de Robertsonville; une fille Yvonne, de Robertsonville, ses deux belles-filles: Mme Rosario Pinel née Irene Lemay, Mme Albert Pinel, née Marie-Blanche Bolduc, de Thetford; ses soeurs, Mme Désiré Dubois née Médéra Argouin, de Franklin, Mme Joseph Lemay, née Yvonne Argouin, Mme Alfred Côté, née Diana Argouin, de Thetford, ses frères: M. Gaudias Argouin, M. Arthur Argouin, de Thetford, ses beaux-frères: M. Désiré Dubois, de Franklin, M. Josepr Lemay, M. Alfred Côté, M. Archélas Morin, de Thetford; ses belles-soeurs: Mme Gaudias Argouin, Mme Arthur Argouin, Mme Veuve Georges Argouin, Mme Archélas Morin, Mlle Célina Pinel, de Thetford-Mines, Mme Vve Alfred Pinel, de Lévis; ses petits-enfants: Rachel, Albert, Lionel et Pierre Pinel de Thetford, ses neveux, MM. Donat, Raoul, Georges-Emile Pinel, de Levis, Albert, Alphonse, Rosaire, Emile Argouin, René, Emilien, Oliva Lemay, Philippe, Gérard, Lorenzo, Léopold, Maurice Morin, Amery, Marcel Argouin, Eloi, Vincent, Germain, Martial, Rejean, Reno Argouin, Rodolphe, Maurice, Joseph, Ulric, Adrien Argouin, de Thetford, Walter, Roméo, Rolland Argouin, de Franklin; ses nièces: Marguerite, Alice, Virginia Argouin, de Franklin, Blandine Lemay, Germaine, Cécile, Jeannette Morin, Cecile Argouin, Alice, Lina Argouin, Julienne, Gervaise, Lise Côté, de Thetford, Juliette, Aldéa, Germaine, Jeannine Pinel, de Thetford.

La levée du corps fut faite par M. le curé Philibert Plante de Robertsonville qui chanta aussi le service. Pendant le service la chorale paroissiale a fait entendre un magnifique programme musical, selon le mode grégorien. Mme Alfred Pagé, organiste de Robertsonville, touchait l'orgue.

Après la cérémonie funèbre le cortège se reforma pour se rendre au cimetière de St-Alphonse de Thetford-Mines où a eu lieu l'inhumation.

Nos sympathies.

Feu A. Mailly

St-Pierre les Becquets (D.N.C.) — Nous avons appris avec regret la mort de M. Alfred Mailly, époux de Dame Azélie Nadeau, survenue à la résidence de son gendre, M. le Dr A. Daris, chez qui il demeurait depuis quelques temps. Il était âgé de 82 ans.

Ses funérailles imposantes, ont eu lieu le 28 septembre dernier, en l'église paroissiale, parée pour la circonstance, de ses plus riches tentures de deuil.

Une foule nombreuse de parents et d'amis ont tenu à s'associer à la famille dans son deuil pour rendre un dernier témoignage d'estime à la mémoire du regretté défunt.

A l'église, la levée du corps a été présidée par M. l'abbé P. Allard, curé de la paroisse qui chanta aussi le service, assisté de MM. les abbés J.-Rosario Faucher, curé de Ste-Cécile de Lévrard et Georges-Emile Picard, vicaire de la paroisse, comme diacre et sous-diacre.

A l'orgue, la chorale de la paroisse a rendu une messe de Requiem harmonisée ainsi que les motets de circonstance avec le concours de M. le Dr Lemay, M. M. Marcoux, de St-Jean Deschaillons, M. le notaire R. Villeneuve, de Gentilly, et M. Louis Hudon, de Québec. Des solis ont aussi été rendus par MM. W. Therrien, M. Marcoux, Louis Hudon et Gérard Beauchemin.

Les porteurs étaient: MM. Philémon Grondin, Alphonse Beauchesne, Arthur Dion, Ovide Demers, Jos. Vézina et Oscar Beauchemin. Les porteurs d'honneur étaient: MM. Alexis et Emile Daris, de Cacouna, J.-Adélard Mailly et Gérard Beauchemin, neveux du défunt. M. Arthur Houle portait la croix.

Au départ de la maison mortuaire, le deuil était conduit par son frère, M. Jos. Mailly et Mme Mailly; son gendre et sa fille: M. et Mme Dr A. Daris (Louise-Carmen); M. et Mme Eudore Papillon, M. T. Papillon, de Québec, Mme A. Gravel, de Québec, sa belle-soeur; son beau-frère: M. Albert Bouchet, Mlle Thérèse et Gertrude Boucher, de Victoriaville, M. Gédéon Dorval et Mlle Dorval, de Princeville, Mme Jules Valiquette, sa nièce, et M. Evariste Arcan, de Montréal, le Dr O. Perron, M. et Mme W. Therrien, Mlle Perron, de St-Charles de Bellechasse, et M. M. Drolet, gérant de la maison C.-W. Lindsay, de Québec.

Nous prions la famille éplorée de bien vouloir accepter nos plus sincères condoléances.

BRIDGE A ST-MALO

Demain soir, 11 octobre, à la salle paroissiale de St-Malo, un euchre-bridge sera donné au profit de l'église. Les prix sont exposés au Quebec Power et ce sont tous des objets d'usage courant. Il y aura au moins deux prix par table. La soirée commencera à 8 heures 30.

(Communiqué).

CORS SENSIBLES

Pour les soulager rien ne vaut les Zino-pads Dr Scholl: Douleur et pression des chaussures cessent à l'instant, cors et callosités disparaissent sûrement; ils préviennent cors, sensibilité aux orteils, ampoules. Formats pour cors, callosités, oignons, oeils-de-perdrix.

Dr Scholl's Zino-pads

LA BRASSERIE CHAMPLAIN ACHETE UNE FLOTTE DE CAMIONS FORD

● LA BRASSERIE CHAMPLAIN, LIMITEE, vient d'acheter de la Laurentide Automobiles Inc., dont MM. Paul et Jean Champoux sont les co-propriétaires, une flotte de camions Ford, lesquels sont partis vendredi dernier pour Montréal. On sait que la Brasserie Champlain vient d'ouvrir dans la métropole une succursale où leurs délicieux produits de bière et porter seront vendus.

Funérailles de M. Odilon Moreau

St-Aubert, (D.N.C.) — Un bel hommage a été rendu mercredi, le 21 octobre, en l'église de St-Aubert, à la mémoire de M. Odilon Moreau, époux de feu dame Athala Bois, décédé le 18. Une foule nombreuse de parents et d'amis a voulu s'associer à la famille dans son deuil et participer à l'ultime témoignage rendu à la mémoire du citoyen utile dont on déplore unanimement la perte. A la tête de l'imposant cortège, on remarquait plusieurs notables de la région.

A l'église, la cérémonie funèbre fut très solennelle. Le temple paroissial était paré de ses plus riches tentures de deuil et rempli de fidèles. M. l'abbé Chénard, curé de la paroisse, a présidé la levée du corps. M. l'abbé Adolphe Moreau, neveu du défunt, a chanté le service. Il était assisté à l'autel de MM. les abbés Aubert Chouinard, neveu du défunt, et Lévesque, curé de St-Damase.

Des messes basses furent célébrées aux autels latéraux pendant la cérémonie, par MM. les abbés Salusto Bélanger, cousin du défunt, et Vachon, vicaire de la paroisse. La chorale paroissiale a rendu avec brio une messe de requiem harmonisée.

Au départ du cortège, le deuil était conduit par le fils de défunt, M. Philippe Moreau, sa belle-fille: Mme Moreau; ses deux gendres: MM. Noel et Raoul Tremblay; ses petites-filles: Mlles Carmen et Colette; et d'autres parents, M. Aglias Moreau, M. et Mme Rémi Moreau, M. et Mme Thomas Moreau, M. et Mme J. Pelletier, Mlle Zénire et Henri Bélanger, Mme J. Lavoie, M. Joseph Chouinard, M. Gaspard Bois, M. et Mme J.-Amable Pelletier, M. et Mme J.-L. Bois, M. et Mme Louis-Gaspard Bois, M. et Mme Arthur Bois, M. et Mme Ernest Moreau, M. Thomas Caron, Mlle Marie-Anne Caron, M. Armand Fournier.

M. Ferdinand Chouinard portait la croix et M. Arglias Moreau, de St-Phamphile, neveu du défunt, conduisait le corbillard. Les porteurs du corps étaient: MM. Télesphore Caron, Athanase Moreau, Alfred Picard, Louis-Gaspard Bois, Joseph Robichaud et Alfred Robichaud.

Le "Soleil" réitère à la famille si lourdement atteinte, l'expression de ses très vives condoléances.

Guaranty Trust Company a gagné durant le troisième trimestre de 1938 des recettes de $3.03 par action au lieu de $3.85 l'an dernier.

Funérailles de Mlle Esthel Redmond

Mardi le 27 septembre dernier, à l'église de St-Georges, Beauce, eurent lieu les funérailles de Mlle Estelle Redmond, décédée le 24.

La défunte laisse pour pleurer sa perte, sa mère Mme Vve Thomas Redmond; ses soeurs: Mlles Hélène, Isabelle, Agnès, Lina, Pauline et Patricia; ses frères: James et Charles-Auguste.

Portaient le cercueil: MM. Victor Veilleux, Victor Rodrigue, Mario Desaultels, Herman Rodrigue, Louis Ephrem Poulin et Edwin Gendron.

Portait la croix, M. Léonard Redmond accompagné de M. Olivier Redmond.

La levée du corps fut faite par M. l'abbé L. Bernard, qui chanta également le service.

Une foule considérable de parents et amis reconduisit la défunte à son dernier repos.

Les funérailles étaient sous la direction des MM. Giguère & Frères.

A la famille éplorée, nous réitérons nos plus sincères condoléances.

Feu Gab. Grenier

Trois-Rivières, (D.N.C.) — Dernièrement ont eu lieu, en l'église cathédrale de Trois-Rivières, les funérailles de Mme Gabrielle Grenier, décédée à l'âge de 21 ans, 1 mois.

Le service fut chanté par le cousin de la défunte, l'abbé Hermile Descôteaux. La levée du corps fut faite par un autre cousin, l'abbé L.-P. Charbonneau.

Les porteurs furent: MM. Rosaire Lajoie, Maurice Grenier, Roger Grenier, Alcide Carbonneau, Alfred G. Lajoie, Aimé Duchesne.

Suivaient le deuil de la défunte, son père, M. J.-A. Fournier; ses soeurs: Madeleine et Françoise Grenier, les Rvdes Soeurs de la Pointe du Lac; ses oncles et tantes: MM. et Mmes Joseph Marcotte, Eugène Marcotte, Pierre Grenier, Alberic Carbonneau, Alcide Lampron, Georges Tourigny, Z. Forest, MM. Jos. Latour, Omer Carbonneau, Wilfrid Grenier, Alige Garceau, H. Beaumier, Hermann Garceau, H. Poudrier, D. Lampron, Conrad Marcotte, Henri Grenier, Paul Dupuis, J.-B. Mélançon, Mmes O. Garceau, X. Labrecque, Jos. Grenier, W. Loranger, Irénal Grenier, Oscar Rouette, L.-A. Vézina, Mme X. Cloutier, Mlles A. Desaboteaux, Laurette Lampron, Rhea Loranger, Aura Lampron, Monique Grenier, Simone Lacroix, Pauline Grenier, Gisèle Tourigny, Yvette Grenier, Blandine Naud, commissaire des Guides Catholiques, Simone Richard, Marthe Alarie, Paquerette Heroux, Simonne Alarie, Denise Cloutier, Jacqueline Guillemette, Bermane Beaumier, Suzanne Guillemette, Marielle Guillemette, Hélène Poliquin, Juliette Paquin, Hélène Paquin, Pierette Camirand, Marguerite Dubois, Suzanne Rocheleau, Gisèle Guillemette, Lucienne Guillemette, Huguette Dubois, Simonne Rouette.

DORION & ROBITAILLE

s'occupent de plomberie, chauffage et électricité. — Le propriétaire est M. PAUL ROBITAILLE

Dans une annonce publiée samedi dans l'Evénement et Le Soleil—édition spéciale sur la rénovation de l'Arena, il s'est glissé une erreur typographique. On lisait: Paul Dorion propriétaire tandis qu'on aurait dû lire: PAUL ROBITAILLE, propriétaire. Dorion & Robitaille est situé au 155 rue Saint-Vallier.

BÉBÉS

DANS LA LUTTE FEDERALE

● Il est rumeur qu'ARTHUR-W. ROEBUCK, C.R., à gauche, et DAVID-A. CROLL, C.R., à droite ex-membres du cabinet Hepburn qui se sont séparés du premier ministre à cause de son attitude envers les ouvriers, se retirent de la politique provinciale pour se présenter aux prochaines élections fédérales. L'on rapporte aussi que ces deux anciens ministres ont l'intention d'assister à la session de 1939 du gouvernement ontarien, à moins qu'une élection fédérale ait lieu avant cette date.

Spécial aujourd'hui

-- pièges meilleurs

Tout le monde connaît l'histoire de cet homme qui faisait la meilleure souricière. Il vivait au milieu d'une forêt, mais parce que ses souricières **étaient** meilleures que celles des autres, le monde le découvrit et fit un chemin battu jusqu'à sa porte.

Aujourd'hui, les hommes font des souricières **meilleures**, des automobiles **meilleures**, des meubles **meilleurs** que dans le temps passé. Mais lorsque vous en avez besoin, vous n'êtes pas obligé de voyager jusqu'à une forêt éloignée pour les trouver. Ces marchandises sont décrites et illustrées pour vous dans votre propre maison — grâce aux annonces que publie tous les jours **Le Soleil.**

La section des annonces est pour vous, en votre qualité d'acheteur, la partie du journal la plus précieuse. La lire vous payera des dividendes tous les jours.

Lisez les annonces que publie tous les jours

LE SOLEIL

Pourquoi masquer les taches avec des cosmétiques lorsque vous pouvez contribuer à les faire disparaitre en employant

CUTICURA SAVON et ONGUENT

Le Radiophile

ECOUTEZ LE REPORTER — du — "SOLEIL" — à — CKCV tous les jours (dimanche excepté) à 8 a. m., 1 h. p. m. et 10 h. 30 p. m.	ECOUTEZ LE REPORTER — de — "L'EVENEMENT" — à — CHRC tous les jours (dimanche excepté) à 8 heures du matin

ECOUTEZ AUJOURD'HUI
10 octobre

8.00 a.m.—CHRC—Informations L'Evénement.
8.00 a.m.—CKCV—Informations Le Soleil.
9.30 a.m.—CKAC—"Bonjour, madame", causerie féminine.
1.45 a.m.—CHRC—George Thill, chanteur.
12.15 p.m.—CBF - CBV—"The Kidoodlers".
1.00 p.m.—CHRC—Informations.
1.00 p.m.—CKCV—Informations Le Soleil.
1.00 p.m.—Radio-Canada—Chansonnettes françaises.
2.00 p.m.—Radio-Canada—Relais de Londres.
3.00 p.m.—Radio-Canada—Concert de la musique de la Marine des Etats-Unis.
3.00 p.m.—CKAC - WABC—L'Institut de musique Curtis. Fantaisie chromatique et Fugue en ré mineur de Bach (Kaplan); Chaconne de Vitali (Volgelgesang); Nocturne, Opus 62, No. 2 de Chopin; Polonaise, Opus 61 de Chopin (Kaplan); Malagueña, Opus 21, No 1 de Sarasate; Introduction et Tarantelle, Opus 43 de Sarasate (Volgelgesang).
4.00 p.m.—CHRC—Régal artistique.
6.00 p.m.—Radio-Canada—"Le Réveil Rural".
6.20 p.m.—Londres, 16.8 m., 17.79 még.—"Tom Jones", opérette, musique d'Edward German.
7.00 p.m.—Radio-Canada—"La Pension Velder".
7.30 p.m.—CKCV—Informations.
7.30 p.m.—Rome, 25.4 m., 11.81 még.—Danses italiennes; chansons de montagnes.
8.00 p.m.—Caracas, 51.7 mèt., 5.9 még.—Orchestre de concert sous la direction d'Angel Sauce et Anna Vaskevitch.
8.00 p.m.—Radio-Canada—"C'est Paris", orchestre sous la direction d'André Durieux.
9.30 p.m.—Radio-Canada—L'orchestre symphonique de la NBC.
9.30 p.m.—WOR—L'orchestre symphonique de WOR sous la direction d'Eric DeLamarter.
1—Nocturne du "Songe d'une nuit d'été" ... Mendelssohn
2—Russlan et Ludmilla ... Glinka
3—Polonaise, opus 16 ... Leapounora
4—Esquisses sur les steppes ... Borodine
10.30 p.m.—Radio-Canada—Mesdemoiselles Beauchamp et Mandeville, pianistes.
10.30 p.m.—CKCV—Informations Le Soleil.
11.00 p.m.—CHRC—Informations.
11.00 p.m.—Guatemala, 31 m., 9.68 még.—Ensemble Marimba.
11.15 p.m.—Radio-Canada — Le Quatuor à cordes Tudor.

ECOUTEZ, DEMAIN
Mardi, 11 octobre

8.00 a.m.—CHRC—Informations L'Evénement.
8.00 a.m.—CKCV—Informations Le "Soleil".
9.30 a.m.—CKAC—"Bonjour, madame", causerie féminine.
11.15 a.m.—CHRC—Extraits d'opérettes.
11.30 a.m.—CHRC—Concert.
1.00 p.m.—CHRC—Informations.
1.00 p.m.—CKCV—Informations Le "Soleil".
1.45 p.m.—CBF - CBV—Mademoiselle au piano.
2.00 p.m.—CBF - CBV—Nancy Martin, soprano.
2.45 p.m.—CKAC—"Classiques légers".
3.00 p.m.—CBF - CBV—Récital de piano.
3.15 p.m.—CBF - CBV—Concert de la musique de l'Armée des Etats-Unis.
4.00 p.m.—CHRC—"Régal artistique".
6.00 p.m.—CBF - CBV—"Le Réveil rural". Conférencier: le docteur C.-F. Pouliot.
6.00 p.m.—Berlin, 25.4 m., 11.77 még.—Les deux actes de l'opéra "Fidelio" de Beethoven.
6.35 p.m.—Londres, 16.8 m., 17.79 még.—Récital de chant par Charles Underwood, baryton canadien.
7.00 p.m.—Radio-Canada—"La Pension Velder".
7.15 p.m.—CBV - CBF — Marthe Lapointe, soprano, et Lucienne Gravel, pianiste.
7.30 p.m.—CKCV—Informations.
7.30 p.m.—Rome, 25.4 m., 11.81 még.—Symphonies de maîtres allemands du 19ième siècle.
7.30 p.m.—CHRC—Orchestre de concert.
8.00 p.m.—CBF - CBV—Ensemble instrumental de Pierre Marchand.
8.45 p.m.—Caracas, 51.7 m., 5.9 még.—Orchestre vénézuelien et Lorenzo Herrera.
9.15 p.m.—Berlin, 25.4 m., 11.77 még.—2ième audition de "Fidelio", de Beethoven.
9.30 p.m.—CBF - CBV—"La Voix du Soir", Jeanne Desjardins, soprano, et Boddy Payne, organiste.
10.05 p.m.—Londres, 19.6 m., 15.26 még.—La musique de J.-S. Bach. Récital d'orgue.
10.30 p.m.—CKCV—Informations Le "Soleil".
11.00 p.m.—CHRC—Informations.
11.15 p.m.—CBV - CBF—Récital.

Funérailles de Jas-P. Conway

Un bel hommage a été rendu lundi, le 3 octobre, en l'église St-Patrice, Grande-Allée, à la mémoire de M. James-Patrick Conway, époux de feu dame Marie-Anne McVey, décédé le 30 septembre, à l'âge de 86 ans. Une foule nombreuse de parents et d'amis a voulu s'associer à la famille dans son deuil et participer à l'ultime témoignage rendu à la mémoire du vénérable octogénaire dont on déplore unanimement la perte. A la tête de l'imposant cortège, on remarquait plusieurs notables du monde professionnel et des affaires. Des représentants de toutes les classes de la société figuraient dans le défilé.

A l'église, la cérémonie funèbre fut très solennelle. Le temple paroissial était paré de ses plus riches tentures de deuil et rempli de fidèles. Le R. Père Charles McCormick, C. SS. R., a présidé la levée du corps et a chanté le service. Il était assisté à l'autel des RR. PP. Joseph McCandlish et G. McConnell, C.SS.R., qui agissaient respectivement comme diacre et sous-diacre.

La chorale paroissiale a rendu avec brio une messe de requiem harmonisée. M. Lindsay Holmes touchait l'orgue.

Au départ du cortège, à la maison mortuaire, 334, rue St-Cyrille, le deuil était conduit par les fils du défunt, MM. John et Pierre Conway; son gendre, M. Geo.-W. Taylor, de Montréal; son petit-fils, M. Geo. W. Taylor jr; ses neveux, MM. Jos. Gagnon, James H. Brown et Hugues Brown, de Moncton, N. B.

Le défunt laisse aussi dans le deuil cinq filles: Mme Geo. Taylor, de Montréal, Miles Alice, Ester et Marie Conway, de Québec, ainsi que Mlle Hélène Conway, de New-York; deux soeurs: Mme S.-P. Crogan et Mlle Catherine Conway.

L'inhumation eut lieu dans le cimetière St-Patrice, dans le lot de la famille.

La maison Germain Lépine Limitée avait la direction des funérailles.

Le "Soleil" réitère à la famille si lourdement atteinte l'expression de ses très vives condoléances.

ST-JOSEPH, Kam.

Honneur au mérite

Il nous fait plaisir d'annoncer que Mlle Rose-Anna Bélanger, institutrice, vient de recevoir par l'intermédiaire de M. l'inspecteur J.-A. Duval, une prime de $20.00 pour succès dans l'enseignement. Nos félicitations.

Mariage

Le 22 septembre a été bénit le mariage de M. Laurent-Philippe Michaud, de Trois-Pistoles, avec Mlle Annette Morin, fille de M. Octave Morin.

Nos meilleurs voeux de bonheur.

Naissance

M. et Mme Antonio Cloutier (Augustine Dionne) font part à leurs parents et amis de la naissance, le 17 septembre, d'une fille baptisée sous les prénoms de Marie, Madeleine, Françoise. Parrain et marraine: M. et Mme Pierre Vaillancourt, grands-parents de l'enfant.

Décès

Le 31 août, à l'âge de 4 jours, est décédé Joseph-Maurice, fils de M. et Mme Paul St-Pierre.

REIVEILLEZ LA BILE DE VOTRE FOIE

Et au matin vous sauterez du lit gonflé à bloc.

Le foie devrait déverser deux livres de bile liquide dans vos intestins chaque jour. Si la bile ne coule pas librement, vos aliments ne se digèrent pas. Vos intestins fonctionnent mal. Les gaz gonflent votre estomac. Vous devenez constipé. Des poisons nuisibles pénètrent dans votre organisme et vous vous sentez revêche, déprimé et tout vous dégoûte.

Un simple traitement des intestins n'atteint pas toujours la racine. Il vous faut un remède qui agisse aussi sur le foie. Les bonnes vieilles petites pilules Carter pour le foie sont le remède tout trouvé pour faire couler librement ces deux livres de bile et vous procurer une sensation toujours croissante de "bien-être". Inoffensives et agréables elles ont l'efficacité du calomel, mais ne contiennent ni calomel, ni mercure. Demandez par leur nom les petites pilules Carter pour le foie. Refusez obstinément tout substitut. 25c.

ST-SAUVEUR

A l'église paroissiale

Les exercices du mois du Rosaire se continueront tous les soirs de cette semaine à 7 h. 30, à l'église paroissiale.

La chorale des Dames de la Ste-Famille exécutera le chant à ces exercices.

Visite paroissiale

Les Pères continueront cette semaine la visite de la paroisse.

Le Révérend Père Beslinguette visitera les rues Père Grenier, Ste-Thérèse et Alleyn; le Rév. Père Leclerc, les rues De Mazenod et Giroux; le Rév. Père Govet, les rues Durocher & Bayard; le Rév. Père Laberge, les rues D'Argenson, St-Ambroise, Laviolette, De Villiers et Ste-Catherine.

Pour l'Oeuvre de Jeunesse

Cette semaine encore, il y aura vente de charité au profit de l'Oeuvre de Jeunesse à la salle d'Oeuvres No 1 rue Boisseau. Il y a là différents amusements.

Les Mlles Patronnesses de l'Oeuvre passeront aussi cette semaine pour la collecte mensuelle.

Montrons-nous généreux pour une si belle oeuvre.

Pour les Missions

Une soirée récréative sera donnée jeudi le 13 octobre à la St-Pierre sous le distingué patronage de Son Honneur le Maire de Québec.

Cette soirée est organisée pour venir en aide aux Missions d'Afrique où se dirige actuellement le Révérend Père Lucien Hamel, O.M.I., enfant de la paroisse.

Il y aura chants, déclamations et le cercle Ste-Thérèse de l'Enfant de Jésus présentera la pièce: La Grâce de Dieu.

L'entrée sera gratuite.

Recommandés aux prières

Michael T. Griffin, époux de Dame Brigitte Madden, décédé dans notre paroisse, la semaine dernière.

Jacques Villeneuve, époux de Joséphine Trudel, décédé le 8 octobre à l'âge de 74 ans. Il faisait partie de la congrégation des Hommes.

Son service sera chanté demain matin à 8 h. 30.

Onésime Rouleau, époux de Blanche Chalifour, décédé le 8 octobre à 66 ans. Il était du Tiers-Ordre, de l'Union de Prières et de la Tempérance. Son service aura lieu demain, mardi matin à 7 h. 30.

Grand'Messes, demain

A l'église paroissiale: 5 h. 30 pour les âmes; 6 h. 15, pour Mlle Alice Bédard; 7 heures à l'intention de la famille du R. P. Clovette; 7 h. 45 pour les âmes.

Pointe aux Outardes

Nouvelles diverses

Le Rév. Père Taillardat de Ragueneau est venu ici dernièrement en sa qualité d'inspecteur d'écoles pour faire l'inspection de la nouvelle école construite dernièrement dans la localité. Actuellement plus de 50 élèves fréquentent ces deux classes qui sont sous la direction de Miles Elisabeth Sirois de la Rivière-du-Loup et Thérèse Lepage, de Rimouski.

Travaux de Voirie

Un bon nombre de gens de notre localité travaillent actuellement dans le canton Ragueneau sur la route régionale actuellement en construction, route dont la Compagnie Sannefette de Rimouski a le contrat. Des équipes d'hommes travaillent actuellement à Papinachois, Rivière aux Vases, Rivière à la Truite et Chutes aux Outardes. On nous rapporte que les travaux avancent assez rapidement, malgré la température défavorable que nous avons.

Un groupe de colons du Rang de la Rivière-aux-Outardes sont aussi à l'ouvrage pour compléter un débouché d'une route qui reliera notre localité à celle de Baie-Comeau, ces derniers travaux sont sous la direction du Ministère de la Colonisation. Un autre groupe de gens travaillent aussi à l'installation d'un nouveau réseau télégraphique qui reliera notre paroisse à celle des Chûtes-aux-Outardes soit une distance de 9 milles.

Des réparations sont aussi effectuées au quai de notre paroisse, ces travaux consistent au remplacement du pavage qui était très défectueux. Ces travaux sont la continuation de ceux entrepris l'an dernier et qui avaient été discontinués l'an dernier, pour des motifs que nous ignorons. ces derniers travaux donnent de l'emploi à 3 hommes et dureront environ 10 jours. Ces travaux sont sous la juridiction du Ministère des Travaux publics d'Ottawa.

Roméo Jobin

● Premier ténor à l'Opéra de Paris, qui se fera entendre au Palais Montcalm, jeudi, le 13 courant.

Marie-Antoinette au Capitol

Le film "Marie-Antoinette" a fait son apparition à Québec hier. Ce fut une véritable ruée au contrôle du théâtre Capitol pour chacune des trois représentations de la journée. Les milliers de spectateurs qui ont eu l'avantage de voir cette délicieuse vue cinématographique, à l'une ou l'autre des représentations, en sont revenus simplement ravis. "Marie-Antoinette" transporte les spectateurs aux jours troublés de la Révolution française et met en scène les Mirabeau et autres personnages politique de l'histoire française qui ont amené la chute de la royauté. Les faits historiques sont illustrés avec une scrupuleuse exactitude. Ce film comporte une excellente leçon de choses sans compter les multiples agréments qu'il assure, comme la féerie des décors, la variété et la richesse inouïe des costumes. Pour l'avantage du public, "Marie-Antoinette" restera à l'affiche toute la semaine au théâtre Capitol. Vu la longueur de cette vue, il n'y aura que deux représentations chaque jour.

Il est question de porter à l'écran "Les affaires sont les affaires", d'Octave Mirbeau.

Au Rialto

● EDDIE CANTOR et JUNE LANG dans une scène du film "ALI BABA GOES TO TOWN", actuellement à l'écran du Rialto.

BÉBÉS

Roméo Jobin, en concert jeudi

L'un des concerts les plus intéressants qui soient sera donné jeudi soir prochain au palais Montcalm par M. Roméo (Raoul) Jobin, premier ténor de l'Opéra de Paris. M. Jobin que tout Québec connait bien puisqu'il est originaire de notre ville et que ses récitals ont toujours remporté de brillants succès sera accompagné par le plus intelligent de nos pianistes, M. Jean-Marie Beaudet. Il n'est personne qui puisse se permettre de manquer une soirée pareille. On entendra une musique merveilleuse, des airs chantés par un ténor qui a de la voix et des qualités musicales incontestables et un accompagnateur qui n'a pas son pareil. Les connaissances musicales de MM. Jobin et Beaudet n'ont d'égal que leur supériorité artistique et l'excellence de leur exécution. Les billets sont en vente de dix à six heures au palais Montcalm.

Au Capitol

Norma Shearer dans son plus beau rôle

N'eût-elle jamais incarné à l'écran d'autre personnage que Marie-Antoinette dans le film du même nom à l'affiche du Capitol jusqu'à jeudi soir, que Norma Shearer serait assurée de vivre de longues années dans la mémoire des cinéphiles.

Rarement, en effet, aura-t-on vu un personnage historique animé au cinéma avec autant de vraisemblance, exception faite des scènes légèrement romancées, et avec autant de naturel dans toutes les périodes, heureuses ou malheureuses de sa vie, que l'est dans ce film cette reine de France si digne de pitié, sacrifiée à la haine irraisonnée d'une populace.

Dans un rôle souverainement ingrat, tant par le caractère prêté par l'histoire à Louis XVI que par les écueils qu'il contenait à chaque scène, Robert Morley, encore assez peu connu dans des films de cette importance, s'est tiré de sa tâche tout à son avantage, en évitant surtout de tomber dans l'exagération.

Parmi ceux qui secondent habilement ces deux personnages importants, il convient de signaler Tyrone Power, en jeune diplomate suédois ami de Marie-Antoinette, John Barrymore en Louis XV, Gladys George dans le rôle de Mme du Barry, Anita Louise et Henry Stephenson.

Aucun doute que les foules si nombreuses hier au Capitol continueront à se succéder pour voir "MARIE-ANTOINETTE", l'un des meilleurs, sinon le plus grand succès d'Hollywood, cette année.

On est prié de prendre note que "MARIE ANTOINETTE" n'est montré que deux fois par jour, à 2h.15 et 8h.15, les représentations commençant par les sujets courts, à 2 heures et 7h.30. — Communiqué.

Le nombre des appareils téléphoniques en usage au Bell System durant septembre 1938 a augmenté de 83,500 à rapprocher d'une augmentation de 99,400 durant septembre 1937. Durant août 1938, l'augmentation avait été de 35,200.

Les ballets russes seront splendides

Billets en vente aujourd'hui au Palais Montcalm

"Il n'y a rien de plus beau", disait-on l'année dernière après la mémorable soirée des ballets russes. Et ce sera encore plus merveilleux cette année, car on nous promet des ballets encore plus attrayants, une troupe encore plus parfaite, une nouvelle première danseuse comme on en n'a pas encore vue à Québec; Mlle Patricia Bowman.

Le programme de la soirée du lundi 17 courant est comme suit: 1er ballet: "Le Lac des Cygnes", musique de Tschaikowsky, avec Patricia Bowman, Nina Strogonova, Karen Conrad, Leon Varkas et toute la troupe; le second ballet: "Trépak", musique de Tcherepnine, avec Lucia Chase, Mordkin, Romanoff, Stroganova, Varkas; et le troisième ballet: Les Voix du Printemps", avec Patricia Bowman, Nina Stroganova, Mordkin, Conrad, Romanoff et toute la troupe de 60 artistes.

Cette année un magnifique orchestre symphonique vient avec la troupe jouer la musique de ces ballets, et les décors, costumes, éclairages sont tout simplement somptueux.

Les billets sont en vente aujourd'hui au Palais Montcalm, aux prix modiques de $1.00, $1.25 et $2.00. C'est une véritable aubaine. Et comme ces ballets russes attirent encore plus de monde ici comme ailleurs que les Cosaques, on peut donc être assuré qu'on refusera du monde bien avant l'heure du spectacle.

PALAIS MONTCALM
JEUDI — Le 13 OCTOBRE
Roméo Jobin
Premier ténor de l'OPERA DE PARIS
Billets en vente lundi au Palais Montcalm de 10 h. à 6 h.—Tel. 4-3645
Prix, taxe incluse: $1.69, $1.13, .85, .57

RIALTO
AUJOURD'HUI
La douloureuse aventure d'une femme qui aime !
Vera Korene et Jean Galland
"LA DANSEUSE ROUGE"
Aussi EDDIE CANTOR dans "ALI BABA GOES TO TOWN"
MATINEE : 10c — SOIREE : 20c

CARTIER
AUJOURD'HUI et MARDI
Le héros des héros ! Le pire fripon ! Le plus grand amoureux !

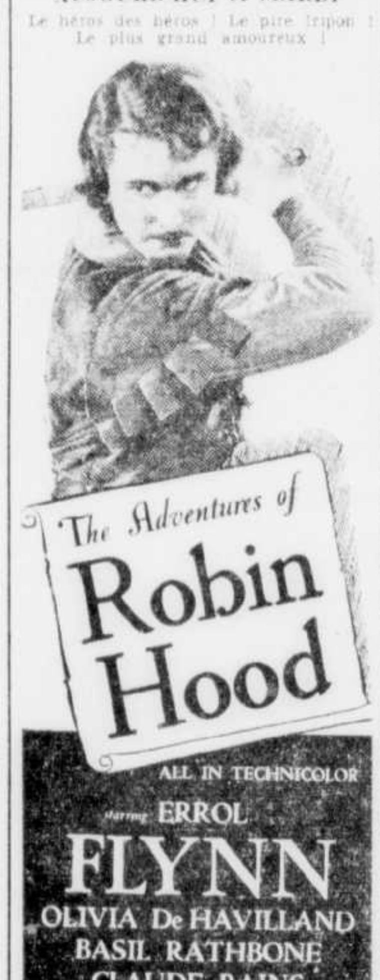

Aussi Benita Granville dans "BELOVED BRAT" et nouvelles.
Mat. 17c. — Soir 26c. — (Plus taxe)

DANS NOS THEATRES

Horaire des cinémas

CAPITOL: "Marie-Antoinette" à 2h.45 et 8h.15. Actualités à 2h., 7h.30 et 10h.45. Représentations à 2h. et 7h.30.
VICTORIA: L'Innocent, 1.35, 4.46, 7.57; Si tu reviens, 2.50, 6.01 et 9.15 heures.
EMPIRE: "Valley of the Giants" 1.05, 3.59, 6.33 et 9.57; "Adventurous Blonde" 2.42, 5.36 et 8.30 heures.
CANADIEN: Samedi, Bach Détective, 1.00 et 7.00; L'Aventurier, 2.20 et 8.20 et Samson, 4.10 et 10.10 heures.
CINEMA DE PARIS: Samedi, Les Filles du Rhône, 1.00, 4.02, 7.00 et 10.02; La Glu, 2.45 et 8.45 heures.
RIALTO: La Danseuse Rouge passe à 2.25 h. et le soir à 7.25 h. Ali Baba goes to town passe à 4.00 h. et le soir à 9h.
CARTIER: "The Adventures of Robin Hood"; "Beloved Brat".
CAMBRAI: Samedi: "Love takes a flight" 2.00, 7.00; "Mr. Boggs steps out" 3.00 et 8.00. Vaudeville à 4.00 et 7.00 heures.
PRINCESSE: Prison Nurse" 1.00, 4.00 et 7.10 heures; "Vivacious Lady", 2.30 et 8.30.
CLASSIC: L'Invisible Menace, 2.30 et 7.00 heures; "Radio City Revels", 3.30 et 8.30.
ARLEQUIN: "The Lone Wolf on Paris", "Beauhunks" et "Tundra". Aussi programme de vaudeville.
FRANCAIS: "Back in Circulation", "Doctor Rythm" et "Quand Minuit Sonnera". Représentation à 1.30 et 7.15 hrs.

Au théâtre Empire aujourd'hui

● WAYNE MORRIS et CLAIRE TREVOR, étoiles du film en Technicolor, "VALLEY OF THE GIANTS", avec Charles Bickford et Alan Hale.

EMPIRE AUJOURD'HUI
CONTINU TOUS LES JOURS
Inoubliable TECHNICOLOR!
VALLEY OF THE GIANTS
WAYNE MORRIS · CLAIRE TREVOR
Adventurous Blonde avec Glenda FARRELL

ARLEQUIN
Aujourd'hui — Attention
Retour triomphal des Etats-Unis de
Mme Ed. BOLDUC
Comédie, chant, soirée du
BON VIEUX TEMPS
'Swifty, Beans, Balloune'
Plusieurs numéros de vaudeville, Orchestre, Nouveautés, etc.
LAUREL et HARDY
dans "BEAU HUNKS"
LONE WOLF IN PARIS
"TUNDRA"

CAMBRAI
MAT. 2 hrs — SOIRS 7.00-8.15
Vaudeville 4 hrs et 9.15.
SUR LA SCENE: 1 HEURE DE SPECTACLE
Huber, Rosini & Co.
magiciens internationaux directement du Loews.
Sur l'écran : 2 films :
Bruce Cabot, "LOVE TAKES A FLIGHT" Stuart Erwin, "Mr. BOGG STEPS OUT", News.
ENFANTS ADMIS A 4 hrs | MAT. .25 SOIR .40 Taxe incluse

VICTORIA Continu de 1 à 11 p.m.
Aujourd'hui

CLASSIC
AUJOURD'HUI
"RADIO CITY REVELS"
avec KENNY BAKER, ANN MILLER
Aussi "INVISIBLE MENACE"
avec BORIS KARLOFF

PRINCESSE
Elle était Reine de cabaret. Elle épouse un professeur timide. Que fera-t-elle dans cette province ?
"VIVACIOUS LADY"
avec
Ginger ROGERS et James STEWART
Aussi drame dans une prison
"PRISON NURSE"
avec
Marion MARSH et Henry WILCOXON
Sujets Courts

2ème film
VICTOR FRANCEN dans L'AVENTURIER
3ème film : BACH dans BACH DETECTIVE

FRANCAIS 4 QUATRE 4 ATTRACTIONS
Bing Crosby dans 'DOCTOR RHYTHM'
Pat O'Brien: "Back in Circulation"
Vue française en surplus du programme
"QUAND MINUIT SONNERA" avec Marie BELL et Pierre RENOIR
"FLASH GORDON'S TRIP TO MARS" ep. 4 Buster Crabbe, 1ère fois à Québec

PALAIS MONTCALM — 17 oct.
Ballets Russes
de MORDKIN
Billets: $1.00, $1.25, $1.50 et $2.00
maintenant en vente

CAPITOL
EN CE JOUR D'ACTIONS DE GRACE, VENEZ VOUS REJOUIR AVEC NOUS !
JUSQU'A JEUDI SOIR !
UN SUCCES SANS PRECEDENT
Représentations à 2h. et 7h.30
"MARIE ANTOINETTE" 2 fois par jour à: 2h.45 et 8h.15.

Spectacle! Idylle! Aventure!... C'est une jeune reine qui joue au romanesque pendant qu'une nation chancelle !
PRIX POPULAIRES : Mat. Aujourd'hui : 30c-10c — Demain: 35c SOIREES: 40c-50c Sou du Pauvre en plus.
NORMA SHEARER
TYRONE POWER
dans
MARIE ANTOINETTE
avec JOHN BARRYMORE · ROBERT MORLEY
ANITA LOUISE · JOSEPH SCHILDKRAUT
Gladys George · Henry Stephenson

BRICK BRADFORD No 97 Dans la forteresse de la crainte -- par WILLIAM RITT et CLARENCE GRAY

KING de la Gendarmerie Royale 259 par ZANE GREY

Section de nouvelles générales, radio, finances, théâtres, sport

LE SOLEIL

Le tirage du "SOLEIL" dans la ville de Québec et un rayon de 8 milles est supérieur à celui de tous les autres quotidiens locaux réunis, "L'Evénement" excepté.
(Les rapports certifiés de l'A. B. C. établissent ce qui précède).

57e ANNEE—No 239 DEUXIEME SECTION QUEBEC, LUNDI 10 OCTOBRE 1938

UN COMITE D'HONNEUR EST FORME

L'association des sports d'hiver vient de constituer un comité d'honneur dont les membres sont décidés à prendre la cause du tourisme.

S. H. LE MAIRE

Nous avons publié un compte rendu de la réunion enthousiaste des Contrôleurs de l'Association des Sports d'Hiver pour lancer leur campagne de souscriptions en faveur du développement du tourisme d'hiver.

Son Honneur le maire Lucien Borne et M. le pro-maire Art. Duval assistaient à la réunion. Ils furent émerveillés des travaux que l'Association a fait effectuer à date au Lac Beauport. Ces Messieurs ainsi que toutes les personnes présentes à l'assemblée ont pris connaissance de deux films très bien réussis qui font voir l'organisation du Lac Beauport et la foule de sportsmen locaux et étrangers qui en ont profité l'hiver dernier.

Il nous fait plaisir d'ajouter la liste du Comité d'Honneur que les contrôleurs se sont affilié : Son Honneur le maire Lucien Borne, Geo. Léveillé, chef du cabinet du premier ministre; L.-A. Langlois, président de la Chambre de Commerce; Frs. Fortier, président de la Chambre de Commerce Junior; W.-L. Bennett, président du Club Rotary; Ross McLeod, président du Club Kiwanis; R.-A. McInnis, gérant de l'Anglo Canadian Pulp & Paper Co.; C.-A. Boswell, président de la Boswell Brewery; Jos. Bastien, gérant de Holt Renfrew & Co. Ltd; Edouard Côté, président du Syndicat de Québec; Ls Hudon, gérant-général de P. T. Legaré Ltée; Jos. Laurin, président de la Cie Paquet Ltée; Geo. Couillard, président de la Brasserie Champlain; B.-A. Neale, gérant du Château Frontenac; Maurice Pollack, Edouard Coulombe, gérant de J.-B. Laliberté; Dr Willie Brunet, président de W. Brunet & Cie Ltée; Robert Pettigrew, de Rioux & Pettigrew; Col. G.-E. Marquis, Delphée Maranda, président de Maranda & Labrecque; A.-C. Picard, Rock City Tobacco; G.-I. Lachance, J.-K. Leonard, président Industrial Life Insurance Co.; R. Simons, Gus Seifert, Wilf. Gadoury, gérant Hôtel St-Louis; col. C.-H. Jones, gérant Price Bros; J.-E. Tanguay, gérant Quebec Power; Jules Livernois, président J.-E. Livernois Ltée; W. Webster, président Canadian Import Co.; Jos. Drapeau, propriétaire Hôtel Clarendon; Oscar Gilbert, propriétaire Hôtel St-Roch; Harry Quart, Chronicle-Telegraph; Gerald Martineau, J.-J. Marnell, gérant Canadian Fairbanks-Morse.

Plusieurs de ces citoyens ont déjà accepté de travailler sur le Comité d'Honneur et de fournir leur meilleure coopération, morale et financière, au développement du tourisme d'hiver qui est si important pour le commerce de Québec.

Réparations à la Cathédrale

Rimouski, le 10 (D.N.C.) — Au cours du mois d'août, la foudre tombait sur le clocher de la cathédrale, y brûlant la tige du paratonnerre, désolidant la croix et faisant de légers dommages au coq, juché à quelque deux cent vingt-cinq pieds du sol.

M. l'abbé Tremblay, curé de Rimouski estimant la réparation nécessaire, de même que celle des contreforts dont les pierres, fortement lézardées, présentaient de larges fissures, en confia l'exécution à M. Georges Dubé, contracteur de cette ville.

Le travail de maçonnerie fut donné aux frères Lacombe, Michel et Télesphore, de Rimouski. Quant aux réparations de la Croix et des paratonnerres, le travail en fut donné à M. Pacifique Gagnon, de Montréal, et à ses hommes, experts dans le métier.

M. Gagnon que nous avons rencontré dernièrement, nous disait qu'il était monté à des altitudes beaucoup plus grandes que celle de la croix de la cathédrale de Rimouski, qui comme nous l'avons dit, est à 225 pieds de hauteur.

Le clocher de l'église St-Jacques, Montréal, au haut duquel il travaillait atteint une hauteur de 310. Celui du McGill, à 275 pieds, et enfin la cheminée de la Canadian Vickers à Montréal, qu'il répara avec ses hommes, est d'une hauteur de plus de 325 pieds.

M. Gagnon a un genre d'installation tout spécial, afin d'exécuter son travail d'une manière sûre et expéditive.

Ces experts ont aussi fait des réparations aux paratonnerres du Séminaire de Rimouski.

Journée missionnaire

Sherbrooke, 10 (D.N.C.) — Le 16 octobre, dans la paroisse de Notre-Dame-de-Bon-Secours, les membres de l'Association Notre-Dame-des-Anges organiseront une Journée Missionnaire.

Les autobus quitteront Sherbrooke le matin vers 9 heures pour Notre-Dame-de-Bon-Secours et reviendront dans l'après-midi. C'est là que cette année, on fêtera la solennité de Notre-Dame-des-Anges.

BÉBÉS

En Europe

Sherbrooke, 10. (D.N.C.) — Les abbés Irénée Pinard de l'Evêché de Sherbrooke, Roger Maltais du Séminaire et Léon Drapeau, vicaire à St-Jean de Coaticook, partiront cette semaine de New-York pour parfaire leurs études théologiques à Rome, dans les grandes Universités. Les cours dureront deux et trois années.

LES EPICIERS CELEBRENT UN ANNIVERSAIRE

L'association des "Epiciers-Unis" fête le 10ième anniversaire de sa fondation. — Bénédiction des nouveaux quartiers généraux de la société.

UN BANQUET

Les Epiciers-Unis de Québec étaient en liesse, hier, à l'occasion du 10ème anniversaire de leur fondation. La fête débuta hier par la bénédiction et la visite du nouveau local, l'ancien édifice des bonbons Candiac, au no 128 rue St-Dominique, acquis récemment par l'Association. Dès 3 heures la majeure partie des membres, accompagnés de leurs epouses, ainsi que de nombreux invités, s'étaient reunis dans le spacieux local, pour assister à cette cérémonie, qui fut présidée par l'abbé J. Ferland, curé de St-Roch.

Plusieurs discours ont été prononcés, notamment par M. le curé Ferland, M. J.-A. Bédard, président de l'Association, qui présenta un historique des Epiciers-Unis, M. l'échevin Arthur Duval, leader du Conseil, représentant le maire, qui félicita l'Association pour son succès et pour le progrès qu'elle a accompli depuis 10 ans, MM. P. Marois, secrétaire-trésorier et Lorenzo Déry, administrateur.

Les épiciers, leurs épouses et leurs invités se rendirent ensuite au Château Champlain, où un souper leur fut sesvi. Environ 200 convives assistaient à ce banquet qui a été égayé par la musique de l'orchestse de M. Jean Simard et les joyeux refrains du folkloriste québecois, M. Oscar Paquet.

Plusieurs orateurs adressèrent la parole après que l'on eut présenté son portrait à M. Bédard, à l'occasion de son dixième anniversaire à la présidence de l'Association, ainsi qu'une magnifique lampe à Mme Bédard. Parmi les orateurs, mentionnons: MM. J.-A. Bédard, qui remercia en termes émus ses collègues pour la marque d'estime qu'on lui témoignait, le notaire Arthur Duval, leader du Conseil, Z. Rivard, vice-président, P. Marois, secrétaire-trésorier, Lorenzo Déry, administrateur, Arthur Falardeau, gérant de la maison J.-B.-E. Letellier, Jos. Marceau, acheteur de la cité, Almanzor Thivierge et Camille Rhéaume.

A la table d'honneur, on remarquait: M. J.-A. Bédard, président, et Mme Bédard, M. Z. Rivard, v.p., et Mme Rivard, M. P. Marois, sec.-trés. et Mme Marois, M. L. Déry, administrateur et Mme Déry, MM. et Mmes Rosaire Bédard, Emile Garneau, J.-R. Garneau, Oscar Ferland, J.-B. Lapointe, J.-L. Ferland, H.-R. Padgham, Almanzor Thivierge, Damase Blais, tous directeurs (ce dernier agissait comme maître de cérémonies), M. le notaire Arthur Duval et Mme Duval, M. et Mme Jos. Marceau, MM. et Mmes Arthur Falardeau, Henri Lachance, Henri Létourneau, Honoré Plamondon et Lauréat Rousseau, fondateurs des Epiciers-Unis.

Après le souper, il y eut danse dans la salle de bal du Château Champlain.

Imprudence!

St-Joseph de Beauce, 10. (D.N.C.) —Un individu de Courcelles condamné pour vente de boisson, au printemps dernier, avait échappé à la justice en se sauvant dans une autre partie de la province. Il revint imprudemment chez lui jeudi dernier. La police eut vite fait de le saisir au collet et de le conduire à la prison de St-Joseph, où il purgera un mois de prison.

A défaut du paiement des frais, trois autres mois s'ajouteront à sa sentence.

A St-Coeur de Marie

Voici l'itinéraire de la visite paroissiale dans la paroisse de St-Coeur de Marie cette semaine :

Lundi — Rue Berthelot, place Berthelot, St-Patrice.

Mardi — Lachevrotière.

Mercredi — St-Michel, Ste-Julie, Stewart.

Jeudi — St-Augustin, St-Eustache, Conroy, d'Artigny.

Vendredi — Place George V, Covefields, St-Amable, Salaberry, Galipault, Briand, Grande-Allée, numéros pairs, de 90 à 136.

La visite commence à 2 h. p.m.

Décès de madame Joseph Drouin

St-Joseph de Beauce, 10. (D.N.C.) — Mardi matin, le 4 octobre, est décédée, subitement, Madame Joseph Drouin, née Hermine Goulet, à l'âge de 79 ans et 6 mois.

Son service et sa sépulture ont eu lieu vendredi matin à 9 heures, en l'église paroissiale de St-Joseph.

Nos plus sincères condoléances à M. Drouin.

LES CONTREMAITRES ET COMMIS AU STADE MUNICIPAL

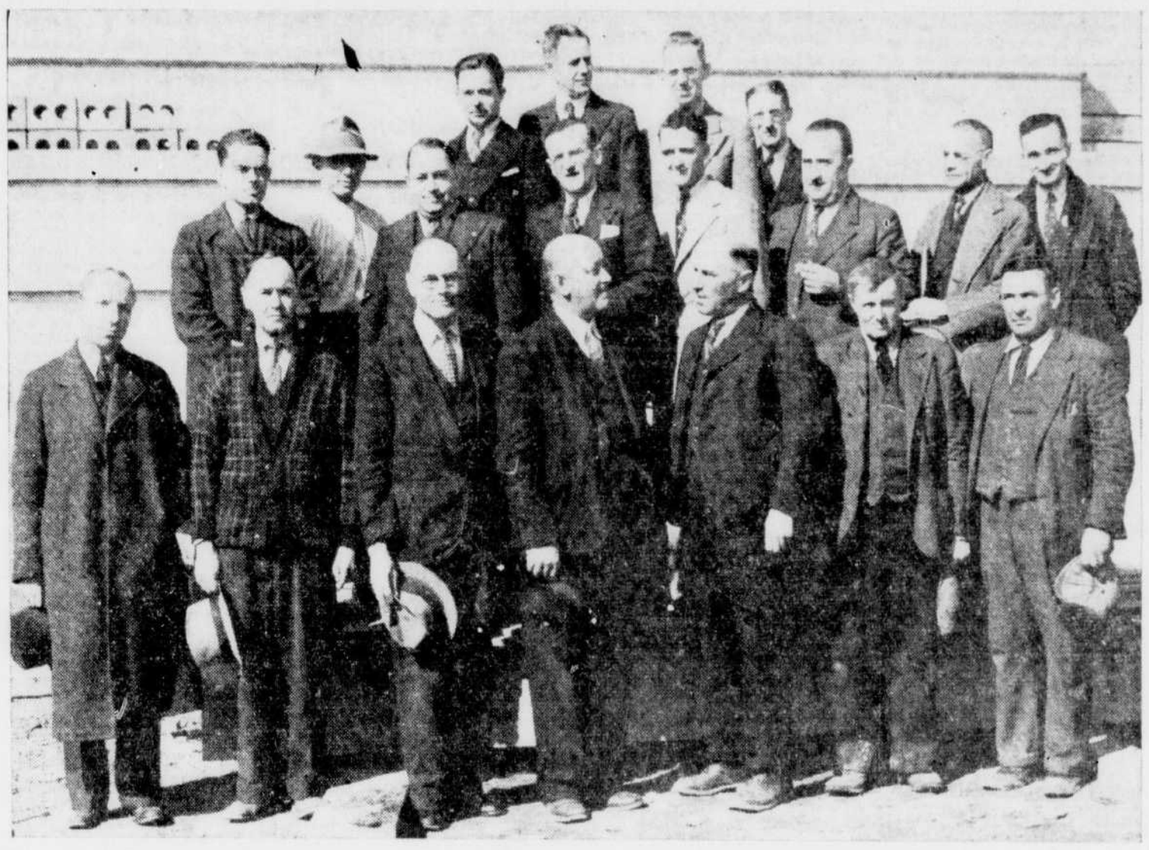

● Le "Soleil" est heureux de présenter aujourd'hui à ses lecteurs une photo de tous les contremaîtres, commis et experts qui dirigent le travail au stade municipal. On voit, de gauche à droite; rangée du bas: MM. O'BRIEN, C.M., Armature; A. ST-PIERRE, C.M., Plombier; W. GAGNON, C.M., Electricien; L.-P. VEZINA, Ingénieur-Civil; G. BOURQUE, Surintendant; F.-X. BELANGER, Contre-Maître-Général; N.-Z. RUEL, C.M., Menuisier; rangée du milieu: MM. LALANDE, Rep. National Breweries; J. BERNARD, C.M., Finisseur Ciment; J.-E. BELANGER, Commis Bureau; PAUL CLOUTIER, Chef de Bureau; J.-P. JULIEN, Pointeur; E. CHOUINARD, Pointeur; J.-ART. MORENCY, Pointeur; J. TARDIF, C.M., Macon; rangée du haut: MM. P. BROUSSEAU, Pointeur; R. OUELLET, Commis Bureau; J.-H. CANTIN, Pointeur; L.-H. PATRY, Pointeur. (Photo du "Soleil".)

Avion brûlé

Eau-Claire, Wisconsin, 10. (P.C.) —Un avion qui tentait un atterrissage forcé au milieu de la ville ici frappa un magasin et prit feu. Ses trois occupants perdirent la vie.

UN PENIBLE ACCIDENT A DESCHAMBAULT

Alors qu'il s'en allait en bicyclette sur la route nationale, Georges Paquin, 19 ans, est frappé et gravement blessé par une automobile dont le conducteur prend la fuite.

DES RECHERCHES

Portneuf, 10. (D. N. C.). — M. Georges Paquin, 19 ans, fils de M. Arsène Paquin, de Deschambault, est entre la vie et la mort ce matin après avoir été frappé par une automobile hier soir alors qu'il s'en allait en bicyclette sur la route nationale dans l'Anse de Deschambault.

Le jeune Paquin fut traîné sur une distance d'une quinzaine de pieds pour être précipité ensuite dans le fossé, privé de connaissance. Il appert que le conducteur s'est enfui après avoir constaté que le blessé semblait en danger de mort.

On croit que l'accident est survenu vers 9 heures 30 hier soir. C'est MM. Adjutor Langlais et Albert Hamel, de Portneuf, qui ont fait la pénible découverte du blessé. Tandis que son compagnon restait auprès de lui, M. Hamel courut avertir le docteur Hudon et M. le vicaire Roberge qui se portèrent immédiatement auprès de la victime. Le médecin lui prodigua les premiers soins et M. le vicaire, vu la gravité de son état, lui administra les derniers sacrements.

Toujours inconscient, le blessé fut transporté chez M. Mayrand puis chez lui où le docteur Roy fut appelé en consultation. M. le vicaire de Deschambault passa aussi la nuit au chevet de la victime dont l'état est critique. Les chefs de la circulation font actuellement des recherches afin de découvrir l'auteur de cet accident.

Une série de vols

St-Joseph de Beauce, 10 (D.N.C.) —Deux jeunes garçons de 11 et 12 ans, ont été mis sous arrêt par le sûreté provinciale, sous l'accusation d'avoir perpetré un vol, dernièrement, chez M. Donat Lamontagne, de St-Bernard de Dorchester. Un cautionnement a été fourni par les parents.

Douze boites de beurre ont été volées à la beurrerie de St-Bernard dans la nuit du 28 au 29 septembre. Samedi dernier, le 24 M. Bernardin Breton se faisait voler une somme de $30 à son étalage de boucher.

Une enquête est faite par la police sur cette série de vols, que la population est désireuse de voir prendre fin.

Réunion du comité permanent de la Langue française

Le comité permanent des congrès de la langue française aura une importante session qui s'ouvrira le 17 octobre prochain à l'Université Laval. Des questions de grand intérêt seront mises à l'étude au cours de ces assises. La session durera quelques jours. Mgr Camille Roy, P.A., V.G.H., vice-recteur de l'Université Laval et président du comité permanent des congrès de la langue française, présidera les déliberations.

Le congrès de l'ACFAS se déroule à Trois-Rivières

Il s'est ouvert samedi par une causerie du Rd Frère Marie-Victorin — Il s'est continué hier par des excursions à Shawinigan et à Grand'Mère.

BANQUET CE SOIR

Trois-Rivières, 10 (D.N.C.) — L'Association canadienne-française pour l'avancement des sciences (l'ACFAS) tient son sixième congrès à Trois-Rivières. Celui-ci a été inauguré, samedi soir, à l'académie de La Salle, par une causerie du président de l'ACFAS, le Rév. Frère Marie-Victorin, E.C., il s'est continué hier par la réception chaleureuse des villes de Shawinigan et de G.-Mère et par une causerie du R. P. Richard Thivierge, O.F.M., au séminaire Saint-Joseph. Il se terminera ce soir, après une journée d'études, par un grand banquet servi au Château de Blois sous la présidence de l'honorable Maurice Duplessis, premier ministre et député des Trois-Rivières.

La ville de Grand'Mère, cadette de la région, a été la première à souhaiter par la bouche de son maire, M. le Dr J.-O.-H. Ricard, la plus cordiale bienvenue, à un diner officiel servi au Laurentide Inn, diner à l'issue duquel le maire Ricard a exprimé le désappointement de ne pas voir les congressistes plus longtemps dans la coquette ville de Gr.-Mère. Une autre réception les attendait à Shawinigan. Là encore, maire et échevins, industriels et hommes d'affaires s'étaient donné la main pour faire les choses de façon magnifique.

Après la visite de l'usine de carbure, des chutes Shawinigan et des plus beaux coins de la ville, le maire J.-A. Bilodeau a offert, au nom de la Cité, un vin d'honneur aux congressistes de l'Acfas. L'auditoire particulièrement applaudit son invitation de visiter, une prochaine année, personnellement ou en groupe les rives du Saint-Maurice depuis Grand'Mère jusqu'à La Tuque.

Les congressistes sont ensuite revenus aux Trois-Rivières, en passant par la rive ouest du Saint-Maurice — Saint-Boniface, La Gabelle, Saint-Etienne, les Forges.

A cinq heures 30 ils ont pris part à un thé en la salle François Premier au Château.

AU SEMINAIRE

"Pierre Boucher, naturaliste" était le titre de la causerie du Père Richard. L'intérêt local et l'intérêt de la Société d'Histoire régionale, scientifique y ont été réunis pour donner aux congressistes de l'Acfas une plus ample idée de l'oeuvre accomplie ici par le premier naturaliste de la Nouvelle-France et pour montrer aux Trifluviens un autre côté de la grande figure de leur ancêtre, Pierre Boucher.

Après avoir raconté l'histoire de Pierre Boucher, de l'homme qui a sauvé Trois-Rivières de l'invasion iroquoise, le Père Richard analysa l'ouvrage qu'il nous a laissé.

Le conférencier a été présenté de façon bien spirituelle par M. le Dr Lo Parizeau, de Montréal.

Dans son allocution de bienvenue, le supérieur du séminaire, M. le chanoine Joseph Désilets vanta l'oeuvre éminemment apostolique que poursuit l'Acfas pour diffuser les sciences chez nous et pour relever de ce fait notre niveau intellectuel.

M. Désilets raconta brièvement le progrès de l'enseignement des sciences dans nos maisons d'éducation, progrès qui ne date peut-être pas de très longtemps mais qui va s'accentuant d'année en année.

La soirée s'est terminée par quelques mots de remerciements de Me Louis-D. Durand, président de la Société d'histoire régionale.

Trois-Rivières, 10 (D.N.C.) — "Il n'y aura une science catholique et canadienne française, il n'y aura un enseignement supérieur digne de ce nom, que le jour où notre épiscopat, non content de l'encouragement qu'il leur a toujours donné, en fera son oeuvre, y appliquant l'énorme force intellectuelle et morale dont il est le dépositaire. Il y réalisera sans doute les merveilles qu'il a opérées dans d'autres domaines: celui des moeurs, celui de la charité, et celui de la paix sociale. Ce jour-là sera le jour de la seconde naissance de nos universités et ce sera le jour du salut de la patrie", déclarait samedi soir le R. F. Marie Victorin, président de l'Acfas, au cours d'une magistrale conférence où il étudia le rapport de la Société d'Histoire régionale.

La causerie du Frère Marie Victorin fut la pièce de résistance de la séance d'ouverture du Congrès de l'Acfas aux Trois-Rivières.

C'est Me L.-D. Durand, président de la Société d'Histoire régionale, qui présida cette réunion et déclara le congrès ouvert dans une brève allocution où il souhaita la bienvenue aux visiteurs et les remercia d'avoir choisi la ville des Trois-Rivières pour la tenue de leur congrès.

D'autres orateurs figurèrent aussi au programme de cette première réunion publique. Son Honneur le maire Atchez Pitt souhaita la bienvenue officielle de la ville des Trois-Rivières aux visiteurs. Le Commandeur J.-A. Trudel, président de la Commission scolaire des Trois-Rivières, brossa un rapide tableau de l'organisation éducationnelle de notre ville. Le R. Frère Stanislas, directeur de l'Académie de la Salle après quelques mots de bienvenue exposa rapidement ce que son institution fait pour développer l'esprit scientifique.

L'Oiseau couleur du temps

"Le Soleil" commencera sous peu la publication d'un nouveau feuilleton que ses nombreux abonnés et lecteurs parcourront avec un vif intérêt.

Il ne s'agit pas ici d'un drame poignant ni d'un récit d'aventures, mais d'une oeuvre toute de délicatesse qui apportera un peu de repos et d'attendrissement entre les romans plus pathétiques que nous publions souvent.

C'est l'histoire d'un jeune artiste et d'une jeune fille d'origine noble dont le secret de la naissance est jalousement gardé par le couple qui l'a élevée. L'artiste fait la connaissance de la jeune fille pendant qu'il travaille à la décoration d'un château que des parvenus ont acheté. La jeune fille consent à poser pour un tableau qui fera la renommée en même temps que le bonheur des deux jeunes gens, mais non pas sans que des obstacles imprévus se dressent sur leur chemin, ni sans que se révèlent sur l'identité véritable et sur le caractère des principaux personnages bien des choses que nous laissons à nos lecteurs le plaisir de découvrir en lisant cette oeuvre nuancée de MATHILDE ALANIC.

Ce roman que nous présentons aux amis du "Soleil", L'OISEAU COULEUR DU TEMPS, fera leurs délices. Ce nouveau feuilleton aura, nous en sommes sûrs, autant de succès auprès de nos lecteurs qu'auprès de ceux des grands journaux de France et de Belgique. C'est en outre, il convient de le signaler, une oeuvre toute récente d'un auteur fécond et apprécié.

Que nos habitués ne manquent pas la première tranche de L'OISEAU COULEUR DU TEMPS, non plus que les développements imprévus que leur réservent les livraisons suivantes.

LA PUBLICATION DE CE FEUILLETON COMMENCERA DEMAIN DANS "LE SOLEIL".

Double Chevalier

Paris, 10. — (P.C.-Havas) — Maurice Chevalier se demande si le fait d'avoir été créé "chevalier" de la Légion d'honeur samedi le laisse simple ou double.

UN VOL EST PERPETRE A ST-GEORGES

Un audacieux hold-up est perpétré dans la nuit de vendredi à samedi à St-Georges de Beauce, où l'on vole pour plus de $3,000 de bijoux.

LA POLICE

Beauceville, 10 — Un audacieux hold-up a été accompli à St-Georges de Beauce, dans la nuit de vendredi à samedi dernier, alors que des intrus ont volé pour plus de $3,000 de bijoux chez M. Ephrem Poulin, bijoutier de cet endroit. Les objets volés comprennent des montres et des bagues de valeur.

Les bandits se sont introduits dans la bijouterie par la porte d'arrière et se sont enfuis avec leur riche butin sans se faire pincer. M. Poulin a découvert le vol samedi matin, vers six heures en arrivant à son établissement.

Le logement de la victime est situé dans le même établissement, mais ceci n'a pas empêché les escrocs d'opérer en toute sécurité.

Il y avait pour $6,000 de marchandises dans le magasin lors du vol.

La Sûreté Provinciale a été avertie et les détectives Henri Labbé et Maurice Deschênes, ce dernier expert en empreintes digitales, poursuivent d'actives recherches.

Il n'y avait aucune assurance sur les bijoux volés, nous apprend-on.

Mort tragique

St-Honoré de Beauce, 10 (D.N.C.) —M. Jean Gaboury descendait une batteuse dans la grange de M. Alphonse Boutin. Soudain un madrier portant la machine cassa. La lourde machine tomba sur M. Boutin. M. Réal Quirion qui avait assisté à l'accident porta immédiatement secours à M. Jean Gaboury. Celui-ci était mortellement atteint. Son épine dorsale était brisée. M. Guirion appela un prêtre, mais celui-ci ne put arriver à temps. M. Gaboury avait déjà cessé de vivre. Agé de 52 ans, il laisse dans le deuil son épouse et plusieurs enfants.

Les Beaux-Arts

Le public est invité à visiter une exposition, organisée par un groupe d'élèves des Beaux-Arts au Capitol. Elle fait suite à un concours, lancé par M. Paul Vallières le gérant de ce cinéma en vue d'encourager les jeunes artistes et démontrer aux Québecois que les leurs sont capables d'exécuter des travaux artistiques aussi poussés que les élèves des Beaux-Arts de Toronto. Le sujet donné aux concurrents, était celui-ci : Présentez le film Marie-Antoinette.

A l'Ancienne-Lorette

L'Ancienne-Lorette, 10. (D. N. C.) — Des malfaiteurs ont volé dans le courant de la semaine dernière dix sacs de légumes à M. Charles Allard, cultivateur, et des pièces de lingeries en train de sécher en plein air sur des cordes disposées à cet effet par M. Jean L'Heureux, buandier.

FETES AU LAC SERGENT ET A SAINT-RAYMOND

De belles cérémonies se déroulent en ces deux localités à l'occasion de la bénédiction de la pierre angulaire d'un orphelinat et de la remise d'une médaille.

SOMMITES

St-Raymond, 10. (D. N. C.) — De belles fêtes se sont déroulées au Lac Sergent ainsi qu'à St-Raymond hier à l'occasion de la bénédiction de la pierre angulaire du nouvel orphelinat agricole du Lac Sergent et de la présentation officielle de la médaille du Mérite agricole à M. Cyrille Cantin, cultivateur de St-Raymond.

Une foule nombreuse a participé à ces cérémonies. La bénédiction de la pierre angulaire de l'orphelinat du Lac Sergent fut présidée par Mgr Omer Plante, auxiliaire de Québec. Il était accompagné de plusieurs membres du clergé et de M. l'abbé Albert Binet, aumônier de cette institution.

L'honorable Bona Dussault, ministre de l'Agriculture, ainsi que M. le docteur Pierre Gauthier, député de Portneuf à la Chambre des Communes et plusieurs agronomes et citoyens en vue ont assisté à cette cérémonie. Plusieurs discours furent prononcés à cette occasion. Les orateurs n'ont pas manqué d'offrir leurs félicitations aux Révérends Frères qui dirigent cet orphelinat et souligner l'importance de l'industrie agricole.

L'hon. Bona Dussault et M. le Dr Pierre Gauthier ont aussi tenu à assister à la fête organisée sous le patronage de M. le curé J.-E. Pichette, en l'honneur de M. Cyrille Cantin qui a obtenu la médaille du Mérite agricole. Cette démonstration s'est déroulée à l'hôtel de ville, hier soir, en présence d'une foule considérable. Auparavant, les distingués visiteurs avaient été l'objet d'un banquet qui eut lieu à l'hôtel Leclerc.

Plusieurs discours furent prononcés, entre autres, par l'honorable Bona Dussault, M. le docteur Pierre Gauthier, le notaire Larue, M. J.-E. Boutin, agronome du comté, et M. l'abbé Pichette qui présidait cette manifestation. Les orateurs se sont plu à féliciter le héros de la fête ainsi que sa famille pour le bel exemple qu'il donnait aux cultivateurs et pour le succès qu'il a obtenu dans cette industrie si importante pour l'humanité.

Parmi les personnages qui assistaient à cette fête, outre ceux déjà nommés, on remarquait les membres de la famille Cantin, MM. les abbés Binet, aumônier de l'orphelinat du Lac Sergent, Paul Bouillé, curé de Ste-Christine, Ernest Martel, curé de St-Léonard, M. Albert Moisan, du Séminaire, I. Lachance et Lauréat Mérette, vicaire de St-Raymond, M. J.-E. Boutin, agronome du comté de Portneuf, M. Foley de St-Thuribe, ancien candidat du comté, MM. Auger, Lauzière, Plante et Roy, agronomes.

Les funérailles de Mme Chauveau-Vallée

Un émouvant tribut d'hommage a été rendu ce matin, en la Basilique de Québec, à la mémoire de Dame Honorine Chauveau-Vallée, fille de l'hon. P.-J.-O. Chauveau, ancien premier ministre de la province, épouse de feu le Dr Arthur Vallée, ancien surintendant de l'asile de Beauport, et mère de M. le Dr Arthur Vallée, secrétaire de la Faculté de Médecine de l'Université Laval. Mgr Camille Roy, P.A., V.G., vice-recteur de l'Université Laval, a présidé la levée du corps. Mgr E.-C. Laflamme, P.A., V.F., curé de Notre-Dame, a chanté le service. Il était assisté à l'autel de MM. les abbés Antonio Houde et J. Giroux, qui agissaient respectivement comme diacre et sous-diacre. Des messes basses ont été célébrées aux autels latéraux par MM. les abbés Arthur Maheux, Maurice Roy et Walter Cannon, de l'Université Laval. On remarquait dans la nef une imposante délégation de la profession médicale, des membres nombreux du corps professoral universitaire, une délégation du comité France-Amérique, et les représentants de multiples sociétés locales. Le "Soleil" réitère à la famille si lourdement atteinte l'expression de ses très vives condoléance.

Un accident

St-Honoré de Beauce, 10 (D.N.C.) —M. Siméon Boutin vient d'être victime d'un grave accident. En compagnie de MM. Edouard et Philippe Gaboury, il allait en voiture à cheval, faire une visite à la famille de M. Jean Gaboury, décédé accidentellement. Arrivé devant la maison de M. Edouard Foley, le cheval s'emballa; le siège sur lequel était assis les trois hommes se brisa et ses occupants furent précipités à terre. Seul M. Boutin fut gravement blessé. Le médecin, appelé sur les lieux du drame, le fit immédiatement hospitaliser.

UNE ENQUETE COMMENCERA A AGUANISH

Des fonctionnaires du procureur-général se rendent sur la côte nord pour faire enquête sur un présumé scandale dans la distribution de bons.

UN MARCHAND

Un scandale viendrait d'être mis à jour à Aguanish, sur la Côte Nord. En effet, vendredi dernier, plusieurs officiers du département du procureur général, sous la direction de Mtre Henri D'Auteuil, procureur de la Couronne pour le district de La Malbale, sont partis à bord du "Gaspésia" pour Aguanish, afin de tirer cette affaire au clair.

Les fameux "pitons" ou bons de secours institués durant les premières années de la crise pour empêcher les sans-travail des districts ruraux de mourir de faim, auraient donné lieu à ce scandale dont les échos juridicaires émeuvent actuellement la population de la Côte Nord, avant de prendre plus de retentissement. Vu le grand nombre de témoins qui doivent être entendus, le département a pris des mesures extraordinaires en faisant proceder à l'instruction de cette cause sur les lieux mêmes, alors qu'il n'y a pas de magistrat résident. Le magistrat Emile Gagnon qui devait faire le voyage avec Me D'Auteuil, en a été empêché à la dernière minute, à cause de l'état de sa santé. L'enquête préliminaire, qui se tiendra cette semaine s'instruira devant un juge de paix.

Les faits remontent à 1935. Un marchand d'Aguanish, village situé à 12 milles de Natashquan, serait accusé, à la suite d'une enquête conduite par les inspecteurs du ministère de la Colonisation, d'avoir forgé pour plusieurs centaines de dollars de bons de secours ou "pitons", frustrant ainsi les miséreux des secours auxquels ils avaient droit. Une autre accusation sera logée contre son fils.

D'après les renseignements obtenus, le marchand se serait servi du nom de son fils dont l'autorisation était nécessaire pour la validité des "pitons". Il aurait forgé ainsi pour plusieurs centaines de bons de secours servant à payer des marchandises qu'il n'avait jamais livrées. L'individu se serait de plus fait signer des quittances fausses par des chômeurs, afin de présenter ensuite des factures au gouvernement qui le remboursait.

Sur les instructions du département du procureur-général, Mtre Henri D'Auteuil, substitut pour le district du Saguenay, a été invité à prendre les procédures prévues dans pareil cas. Il sera de retour dans une quinzaine de jours.

CONCOURS DE BO-LO

En présence d'une foule d'au delà de 400 personnes un magnifique concours de Bo-Lo eut lieu chez l'organisateur, M. Le Bureau, restaurateur et épicier, au numéro 128 rue Dollard.

Plusieurs concurrents et concurrentes se sont disputé de magnifiques prix donnés par de généreux bienfaiteurs des sports. Le concours fut mouvementé. Les gagnants furent: Claire Bureau, 12 ans, 128 rue Dollard; et Annette Sylvain, 13 ans, rue Ste-Thérèse.

Pauline Nadeau, 11 ans, 63 rue Montmagny, abandonna pour cause de fatigue.

De sources naturelles on nous apprend que c'est un record jamais établi: 1 heure et 2 minutes.

Les juges du concours furent MM. Louis Bureau, J.-B. Bureau, R. Rood, L. Blanchet, M. Boutet, R. Page.

Mgr Roy en Ontario

Mgr Camille Roy, P.A., V.G.H., vice-recteur de l'Université Laval, partira demain pour Ottawa où il va représenter le comité permanent des congrès de la langue française au 9ème congrès de l'Association canadienne-française d'Education d'Ontario. Mgr Roy sera l'un des principaux orateurs à la séance solennelle d'ouverture mercredi soir. Le congrès se clôturera jeudi soir.

Mgr Roy se rendra ensuite à London où il représentera l'Université Laval aux noces de diamant de l'Université Western, d'Ontario. De grandes manifestations marqueront ce jubilé dont la célébration sera couronnée par une imposante démonstration universitaire samedi. C'est au cours de cette séance solennelle que l'Université Western remettra à S. Exc. le Gouverneur Général du Canada un doctorat d'honneur.

VICTIME

● M. HIPPOLYTE LACOULINE, de Québec, est décédé des suites de blessures contractées hier après-midi dans un accident d'automobile survenu près de Batiscan dans le comté de Champlain.

QUATORZE COMBATS DE BOXE AMATEUR CE SOIR A LA TOUR

Victoires d'A. Voyer, Bédard et Rousseau hier à l'Exposition

RESULTATS DES COURSES

Quelque 3,500 spectateurs ont suivi, avec un vif intérêt — malgré la froide température et la poussière soulevée par les démons de la vitesse — les excitantes courses d'automobiles disputées hier après-midi, au Parc de l'Exposition Provinciale, sous les auspices du Sporting Club de Québec.

Le programme fut légèrement modifié, à cause des accidents bénins survenus au cours de cette intéressante matinée, mais les amateurs de sensations ne goûtèrent pas moins les différentes courses, tout particulièrement le "free-for-all" de trois épreuves de 10 milles ainsi que la course spéciale entre Roland Bédard et Georges DeLottinville.

L'une des attractions les mieux appréciées fut, sans contredit, l'exhibition donnée par Jules Huot, le brillant "pro" du Kent Golf Club, qui démontra comment il faut s'y prendre pour expédier une balle de golf . . . dans le néant.

Jules n'a certes rien perdu de sa maîtrise et sa performance d'hier fut très appréciée de la nombreuse assistance.

Faute d'espace, nous devons nous contenter de publier succinctement les résultats des épreuves au programme du Sporting Club de Québec.

COURSE SPECIALE

(5 milles)

1—Roland Bédard; temps 6.29 1-4; 2—Léo Haynes; 3—Georges DeLottinville abandonne quand il perd une roue.

"FREE FOR ALL"

(1ère épreuve (10 milles)

1—A. Voyer, 12.33 1-4; 2—Geo. Rousseau; 3—Roland Bédard; 4—Grégoire Gaudreau; 5—Léo Haynes; 6—Alfie White, forcé d'abandonner.

2e épreuve (10 milles)

1—A. Voyer, 12.27 1-2; 2—Roland Bédard; 3—G. Gaudreau; 4—Geo. Rousseau; 5—A. White; 6—L. Haynes.

(3e épreuve (10 milles)

1—R. Bédard, 12.26 1-4; 2—Geo. Rousseau; 3—A. White; 4—G. Gaudreau; 5—A. Voyer; 6—L. Haynes (abandonne).

COURSE HANDICAP

(15 tours)

Georges Rousseau, qui avait donné un tour à A. White, G. Gaudreau et A. Voyer, ne put reprendre ce tour que sur White. Gaudreau abandonna.

COMBAT ROYAL

Geo. Rousseau et Armand Voyer restèrent seuls en lice; ils se disputèrent une course spéciale de 6 tours, course que Rousseau gagna.

COURSE SPECIALE

(5 milles)

Entre Roland Bédard et G. DeLottinville, pour un enjeu de 50 dollars. DeLottinville l'emporta.

HERMAN ROBITAILLE GAGNE LE 12 MILLES DE "TI-PERE"

Cet habile coureur québecois a parcouru la distance en une heure, 24 minutes et 30 secondes, hier après-midi, soit une demi-minute de mieux que son plus proche concurrent, A. Robitaille — — Distribution des prix, ce soir.

LE CLASSEMENT OFFICIEL

Le porte-couleurs du club de tennis St-Roch, Herman Robitaille a remporté les honneurs de la course pédestre de 12 milles disputée hier après-midi, sous les auspices de l'Association Sportive de "Chez Ti-Père", et la coupe emblématique donnée par le propriétaire du restaurant "Chez Ti-Père", Alfred Fournier.

De nombreux spectateurs ont applaudi la magnifique performance du vainqueur qui négocia la distance en une heure, 24 minutes et 30 secondes, soit 30 secondes de mieux que A. Robitaille, représentant le Taxi Idéal.

Deux concurrents, M. Béchette et G. Bergeron, abandonnèrent.

En l'absence de Son Honneur le maire Lucien Borne, M. Allard donna le signal du départ. La distribution des prix aux vainqueurs aura lieu ce soir, à 9 heures 30, à la salle Olympia, 74, rue St-Joseph, et sera radiodiffusée.

Voici le classement des concurrents:

1—H. Robitaille (Tennis St-Roch), 1 h. 24 m. 30 s.
2—A. Robitaille (Idéal Taxi), 1 h. 25 m.
3—A. Linteau (Tennis St-Roch), 1 h. 26 m.
4—G.-M. L'Heureux (Tennis St-Roch), 1 h. 28 m. 20 s.
5—B. Duggan (Patriote), 1 h. 31 m. 15 s.
6—G. Kelley (Ti-Père), 1 h. 34 h. 35 s.
7—V. Létourneau (Tennis St-Roch), 1 h. 37 m. 5 s.
8—J. Léguré (Patriote), 1 h. 43 m.

LA LUTTE A BEAUPORT

Les initiateurs des séances de lutte au manège militaire de Beauport présenteront mercredi soir prochain, leur douzième programme hebdomadaire sous les auspices du Régiment de Québec. Six combats, dont un match royal avec 7 lutteurs, seront à l'affiche.

En plus du combat royal, deux batailles ont déjà été baclées. Lionel Gosselin et Paul Boivin ouvriront la soirée avec un numéro limité à 20 minutes.

Dans un engagement limité à 30 minutes, Maurice Bertrand fera face à Kid Cagney, tandis que Tarzan Chabot en viendra aux prises avec Vic Butland dans un 30 minutes spécial.

Une semi-finale et une finale compléteront le programme.

La ligue de pichenolles Commerciale Inc. de Québec organise un grand souper canadien pour le 23 octobre prochain qui coïncidera avec l'ouverture du grand bazar de St-Malo et l'ouverture des activités de la Ligue.

Ce souper sera exclusivement aux profits de l'église paroissiale et le bénéfice ira à l'organisation de la candidature de Mlle Couture, une des deux candidates au concours de popularité.

La direction de la ligue, par la voix de son président, M. Sam Grégoire, invite cordialement ses amis spécialement ceux des ligues de pichenolles de Québec et Commerciale Inc. On pourra se procurer une carte en s'adressant à tout directeur de la ligue Commerciale Inc. ou en s'adressant directement à M. Villeneuve, 199, Marie de l'Incarnation ou 157, rue Ste-Thérèse.

BURNETT'S
Orange Liqueur
GIN
40 oz. $2.85 25 oz. $1.90
Distillé et embouteillé par
Distillers Corporation Limited, Montréal

YANKEES ET CUBS PARTAGENT LE "MELON"

New-York, 10. (P.A.) — New-York Yankees et Chicago Cubs se sont partagés hier, le plus gros "melon" financier jamais reçu par les joueurs d'une série mondiale de quatre parties.

D'un "pool" de $434,094.66, les deux champions des ligues américaines et Nationale prirent 70 pour cent, ou un total de $303,866.26. Les Yankees, gagnants de la série reçurent 60 pour cent de cette dernière somme, soit $182,219.76, et les Cubs, $121,546.50.

Le gérant Joe McCarthy et 22 joueurs de l'équipe newyorkaise, les trois pilotes, le lanceur de la pratique au bâton et l'entraîneur reçurent chacun $5,815.28.

Chacun des Cubs reçut $4,674.87 en "récompense" de leurs quatre échecs consécutifs aux mains des Yankees.

LE "GERTRUDE" GAGNE LA PREMIERE EPREUVE

Boston, 10. (P.A.) — Le bateau de pêche "Gertrude de L. Thebaud", appartenant au capitaine Ben Pine, de Gloucester, a défait hier la reine de la flotte de l'Atlantique-nord, le "Bluenose", dans la première course d'une série de trois dans cinq pour le trophée international des pêcheurs. Le "Bluenose" est la propriété du capitaine Angus Walter, de Lunenberg, N.-E.

Le "Thebaud" franchit la ligne au troisième tour d'un triangle de 18 milles, deux minutes et 58 secondes avant son rival. Vu que le "Thebaud" et le "Blue-Nose" sont les deux bateaux de pêche les plus rapides, leurs capitaines ont décidé que le résultat de la course qui vient de se commencer serait final et mettrait fin à leur vieille rivalité.

BÉBÉS

L'"INFATIGABLE"

Saint-Hyacinthe, 6. (D. N. C.) — Le club de raquetteurs l'Infatigable une des plus vieilles associations du genre dans la province a tenu son assemblée générale annuelle et fait l'élection de ses officiers pour la saison 1938-39.

L'assemblée a été tenue au chalet du club, sur la rive sud de la rivière Yamaska et les nouveaux officiers sont : MM. Emile Gaucher, président ; Urbain Jutras, vice-président ; J.-P. Breault, secrétaire ; A. Beauregard, trésorier ; O. Beauregard, capitaine ; Pierre Létourneau, lieutenant ; Roland Frenière, directeur musical et MM. Lucien Turgeon, Ernest Dupont, Léon Beaudoin, Paul Beaudry, Antonio Rondeau, J.-B. Messier et Maurice Bienvenue.

Le chalet du club, qui a été partiellment détruit par l'incendie l'hiver dernier, a été entièrement reconstruit depuis.

A L'ACADEMIE

BALLE-MOLLE

Dans la ligue senior de balle-molle de l'Académie Commerciale, les As ont subi un dur échec aux mains du Laval au pointage de 9-0. Gauthier lança une belle partie pour le Laval en n'accordant que 7 coups sûrs. Germain remplaçait Bussières et Arcand, le fameux receveur des As, fut remplacé par Dufour.

Laval	2 0 2 3 2 0 0— 9
As	0 0 0 0 0 0 0— 0

Batteries—Laval : Gauthier et Lacasse; As : Germain et Dufour.

LA LIGUE DE QUILLES BRASSERIE CHAMPLAIN

La rencontre la plus importante de la soirée du 5 octobre, dans la ligue de quilles, fut bien celle de La Madelon avec le Real Stout. Grâce à la belle moyenne de M. Lafond, et au magnifique travail de Paul-Emile Roy, qui totalisa 515 pour les trois parties, l'ambitieuse Madelon a pu endurer les terribles coups des vétérans et remporter la victoire sur le Real Stout au pointage de 2 à 1. Paul-Henri, mon méchant! Pourquoi "batter" La Madelon! Emile, à quoi bon toutes ces lamentations! Une défaite après tout n'est qu'une défaite! Hitler n'a-t-il pas gagné son point sans un coup de fusil?

Les joueurs du Porter XX, assurés déjà du championnat, pourvu que Papa Roméo conserve ses deux jambes, remportèrent une belle victoire de 2 à 1 sur le Champlain. Le versatile Métivier est en train d'imiter son fameux cousin "Pit" et totalisa, malgré sa récente paternité, 195 pour une partie. Il faut dire qu'il a un très bon capitaine dans la personne de M. Guillot, n'est-ce pas Antoine ?

Enfin la Bière Spéciale, après une lutte très contestée, remporta une victoire de 2 à 1 sur la Draught. Heureusement que Paul n'avait pas une boule avec autant de strikes qu'il l'aurait voulu. Nous ferons aussi remarquer que la Bière Spéciale remportera beaucoup d'autres victoires comme celle-ci, pourvu qu'Albert continue à jouer son 400 et que notre président, M. Loiselle, ne s'absente pas trop souvent. Eh!

UNION CANADIENNE DES RAQUETTEURS

L'assemblée semi-annuelle de l'Union Canadienne de Raquetteurs aura lieu à Montréal, samedi le 15 octobre, à l'hôtel Queen's.

Plusieurs questions seront à l'ordre du jour ; prochain congrès international ; rapport du comité chargé de la révision de la constitution ; admission de nouveaux clubs ; adoption des records ; nomination du président du comité de courses et affaires générales.

VICE-PRESIDENT

● M. RAYMOND DESCHENES a été élu vice-président du comité sportif des étudiants de l'Ecole d'Arpentage et de Génie Forestier, de l'Université Laval.

Trois autres batailles complètent l'intéressant programme de boxe amateur que les directeurs du Club Athlétique Champlain offriront, ce soir, à leurs nombreux clients — Quatre combats de 5 rondes et dix de 3 rondes sont à l'affiche — George Warner et Paul Stuart figureront dans l'attraction principale.

UNE HEUREUSE INNOVATION

La direction du Club Athlétique Champlain poursuivra ses activités dans le domaine de la boxe amateur en présentant, ce soir, un programme des plus intéressants. L'instructeur Frank Bélanger est d'avis que les combats à l'affiche plairont aux habitués de la Tour et l'on sait que Frank s'y connaît quand il s'agit de boxe.

Les boxeurs prennent continuellement de l'expérience, et les combats seront durement disputés. Que feront nos boxeurs locaux contre ceux de la métropole ? Réussiront-ils à remporter le plus grand nombre de victoires ? Voilà la question que l'on se pose. Warner ; Stewart; Moreau ; Gagné et Maurice Drouin rencontreront respectivement Stuart Barrière, Ewenson, Fournier et Renaud, des boxeurs montréalais qui font partie de l'Iverley Settlement, le Champêtre, et le Crescent Club. Tous ces clubs de la métropole s'occupent de développer la boxe chez les amateurs.

Ici, à Québec, le Club Champlain fait tous les efforts nécessaires pour encourager les jeunes au jugilat. Les amateurs ont répondus au geste du Club en assistant aux programmes présentés, et l'on anticipe pour ce soir, une assistance encore plus considérable.

Certains figurants feront leur chemin et feront parler d'eux dans un avenir rapproché, et nous devons féliciter les directeurs de La Tour, pour l'expansion qu'ils ont donnée à la boxe amateur.

Nous donnons plus bas le programme complet pour ce soir.

5 RONDES

Georges Warner vs Paul Stuart
Mac Stewart vs Jean Barrière.
Chas. Moreau vs Bernard Ewenson.
Adélard Fatry vs Jos. Dickson.

3 RONDES

Eug. Gagné vs Marcel Fournier.
Maurice Drouin vs Roland Renaud.
Rosaire Tremblay vs Basil Enright.
Jimmy Langevin vs Paul Bilodeau.
Douglas Reid vs Adélard Drouin
Collin Reid vs Maurice Darveau.
Roméo Paré vs O. Muir.
Jos. Enright vs Jos. Fitz.
M. Côté vs R. Brown.
J.-M. Baril vs L. Garneau.

On aura donc 14 batailles au lieu de 11, tel qu'annoncé précédemment.

Tous les joueurs des As assisteront au programme, les invités du Club.

Il y aura une innovation à La Tour ce soir, chaque amateur recevra une carte semblable à celle utilisée par les juges : il pourra enregistrer les points mérités par les boxeurs après chaque ronde, et à la fin du combat, confronter sa propre décision avec celle des officiels. Ceci est certainement une nouveauté pour Québec.

Il reste encore quelques bons billets, mais on ne doit pas retarder à les acheter. Sièges réservés : 0.55 admission générale 0.30.

Une réunion importante des joueurs de tennis ce soir au club Voirie

UNE ASSOCIATION PROJETEE

Les joueurs de tennis des cité et district de Québec sont instamment priés d'assister à l'assemblée de ce soir, à 8 heures, au chalet du club de tennis de la Voirie. Cette importante réunion a été convoquée spécialement en vue de la formation d'une association de tennis dans le Québec.

Trois délégués de l'Association provinciale de tennis assisteront à cette réunion et nul doute qu'ils auront des suggestions int-ressantes à proposer dans le but de grouper toutes les activités du tennis sous un même étendard et de classer les joueurs selon leur capacité.

Les amateurs ont sans doute encore en mémoire l'indignation du gérant des séries inter-clubs de l'Association provinciale, T.-D. Lewis, lorsqu'il constata cette année que les joueurs juniors de Montréal avaient à affronter à Québec des joueurs de calibre senior.

On compte sur la présence des représentants des clubs de la ligue Boisseau et de tous les clubs indépendants de la ville et des environs.

BOXE A NEUVILLE

Le promoteur Gérard Duquet présentera un intéressant programme de boxe lundi soir, le 24 octobre, dans la salle paroissiale de Neuville, le premier d'une série qui se prolongerait jusqu'à la mi-décembre dans la banlieue de Québec.

Cinq combats, dont une finale de 9 rondes et quatre matches de 6 rondes, marqueront l'ouverture de ces séances de boxe amateur. On nous informe que les prix d'admission seront très populaires.

Nous avons également appris de Gérard Duquet qu'il projetait de donner des séances de boxe professionnelle à Québec même, sous les auspices d'une maison importante de commerce.

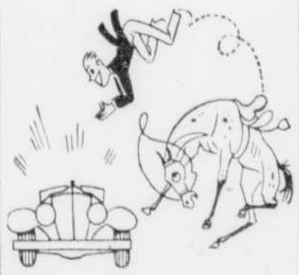

Vous l'adopterez aussi vite que vous avez sauté du cheval à l'automobile !

RASEZ-VOUS A LA MODE MODERNE AVEC LE RASOIR
PACKARD
Lektro-Shaver
Ancien prix 16.50
NOUVEAU PRIX . . . 8.50
AGENTS
W. BRUNET & CIE
139 rue Saint-Joseph
EN VENTE
Québec Power Company
La Compagnie Paquet
J.-E. Giguère, tabac.
233 Saint-Joseph

TENNIS SUR TABLE A LORETTEVILLE

Les amateurs de tennis sur table ne devront pas oublier que c'est ce soir (lundi), à 8 heures, qu'aura lieu au chalet du club de hockey Loretteville-Amateur, rue Martel, le grand tirage pour le tournoi de tennis sur table qui débutera mardi, le 11 octobre, à 8 heures, au même endroit.

LE MACTH LULU VS CASTILLOUX A "LA TOUR"

LE 17 OCTOBRE

La Commission Sportive et Athlétique de Québec a décidé, samedi dernier, que Dave Castilloux devra rencontrer et battre Kid Lulu, le champion des provinces maritimes, s'il veut se mesurer à Maxie Berger pour le championnat poids-léger du Canada.

Le gérant de Kid Lulu a remis à la Commission locale un contrat dûment signé et accompagné d'un chèque de $200 comme garantie du défi qu'il a lancé à Maxie Berger. Il est intéressant de noter que le champion des provinces maritimes a participé à plus de 250 batailles ; il n'a jamais été mis hors de combat bien qu'il ait rencontré les meilleurs boxeurs de sa classe. On trouve à son actif un knockout aux dépens de Pancho Villa, détenteur d'une victoire sur Paul Junior que la N.B.A. vient de classer huitième chez les poids-légers du monde.

Le "matchmaker" Lantier nous a informés qu'une lettre de la Commission et un contrat ont été envoyés au gérant de Castilloux. Il est à souhaiter que ce dernier accepte de rencontrer Lulu à la Tour, le 17 octobre. Ce combat serait aussi excitant que celui de Castilloux et Orville Drouillard.

ZOUAVES CIE No 1

ELECTIONS

Le Sous-Comité d'Amusements a élu le bureau de direction comme suit: R. Denis, président; D. Paquet, le Vice; E. Jobin, 2e Vice; Jos Paré, trésorier; Jos. Kelly, secrétaire-publiciste; Donat Fiset, Elie Renaud, L. G. Pouliot, René Genois, directeurs; A. Fiset, représentant de la Cie No 1.

Plusieurs concours sont en voie d'organisation; tous les membres sont invités à concourir.

Tous ceux qui aimeraient faire partie des Zouaves n'ont qu'à s'adresser à la salle qui est ouverte tous les soirs, de 7 hres à 11 hres, excepté le mardi et le dimanche soir. La salle est ouverte le dimanche après-midi de 1 à 5 hres.

VEILLEE DE FAMILLE

Une magnifique Veillée de Famille, organisée par le Sous-Comité d'Amusements a eu lieu à la Halle Berthelot le 5 octobre, à l'occasion de la distribution des prix aux gagnants des concours de l'année 1937-38. Au-delà de 225 personnes étaient présentes. Les championnats sont détenus comme suit:

Quilles au Vol, C. Lagacé ; tonneaux, A. Boivin ; pichenolles, J. Kelly ; tennis sur table, D. Paquet ; charlemagne, E. Jobin et J. Kelly ; neuf, A. Boivin ; crochets D. Paquet; pool, J.-B. Parent ; euchre, 1000 pts, E. Jobin et J. Kelly.

Une exhibition de gymnastique donnée par un groupe d'amis a remporté un magnifique succès.

A la râfle, Mlle Jeannette Julien a gagné le premier prix et M. Thivierge le deuxième.

Il y eut musique et chant, sauterie et buffet.

Une erreur dans le concours de Crochets s'est produite dans le rapport. Il aurait fallu écrire Moise Desroches comme deuxième, et non Elie Renaud.

"Pit".

Quilles à Shawinigan

Shawinigan, 10. (D.N.C.) — L'ouverture de la ligue de petites quilles des Banques a eu lieu mercredi soir, aux salles du Shawinigan Bowling.

McCaffy, de "Royale", a roulé la plus forte partie simple avec 142 et il a mérité le prix offert par la maison Rennert. Le deuxième prix, offert par "Chez Salois", a été gagné par Montplaisir de la "Nationale" avec une partie simple de 130.

LA DIRECTION DU "LAVAL"

● M. LUCIEN MORAIS, E.E.M., à gauche, président de la Commission du hockey d e l'Association Générale des étudiants de Laval, a été élu gérant du club "Laval" dans la ligue Intermédiaire de hockey. — M. DARIUS ALBERT, E.E.M., à droite, agira comme aviseur de l'équipe. Tous deux ont pris une large part à l'organisation de la vie sportive des Carabins en ces dernières années.

Gabby Hartnett félicite le gérant McCarthy de sa brillante victoire

OPINION DES JOUEURS

Par CHARLES DUNKLEY, de la Presse Associée.

New-York, 10. — (P.A.) Le gérant Joseph Vincent McCarthy avait la figure rayonnante lorsqu'il s'est présenté hier dans la chambre de ses joueurs victorieux pour les féliciter d'avoir battu les Cubs en 4 parties consécutives, et de lui avoir donné son troisième championnat mondial consécutif.

McCarthy considère le cadeau de ses joueurs comme un triomphe personnel. D'après lui, c'est la plus forte équipe qu'il ait jamais dirigée.

Connie Mack est de son opinion.

Joe fut extrêmement flatté lorsque Charles Léo Harnett, gérant des Cubs, se rendit tout d'abord à la chambre des Yankees de préférence à la sienne, pour féliciter McCarthy. Ils sont amis depuis nombre d'années. Hartnett était receveur pour McCarthy lorsqu'il dirigea les Cubs de 1926 à 1930.

"Même un meilleur gérant que moi n'aurait pu remporter ce championnat", déclara Hartnett.

"Merci, Leo," répondit McCarthy, "mais je suis peiné de l'avoir fait à tes dépens".

Les Yankees transportés de joie entonnèrent d'un commun accord le fameux refrain "on the Sidewalks of New-York" en se rendant à leur chambre.

Les Cubs paraissaient plus dégoûtés d'eux-mêmes que de leur échec.

Le capitaine Billy Herman a exprimé son opinion en quelques mots: "Ils ne nous ont pas battus. Nous nous sommes battus nous-mêmes. Nous leur avons donné le championnat. Nous étions terribles, déclarra-t-il.

Ripper Collins, joueur de 1er but des Cubs a été le seul joueur à prendre la tournure des événements d'un coeur léger.

"Nous sommes venus, nous avons vu, et maintenant, nous retournons chez nous", déclara-t-il. "C'est de la chance, après tout, car il n'y a pas eu de blessé.

Le gérant Hartnett présentait une image personnifiée du dégoût. Au début, il préféra garder le silence.

"Diable, s'écria-t-il soudain, nous avons essayé, nous avons donné tout ce que nous possédions, mais nous avons échoué lamentablement. Ils ont fait ce que nous avons été incapables de faire. La meilleure équipe a gagné".

Tony Lazzeri, ancien joueur de second but des Yanks, a extériorisé la pensée d'Herman en résumant par ces mots la brillante victoire des Yankees: "Nous leur avons donné 4 parties, dit-il. "Combien ont-ils enregistré de points mérités? Seulement deux en 4 joutes".

Hartnett n'a pas été le seul joueur des Cubs à féliciter McCarthy. Charlie Root, Dizzy Dean et Collins ont imité son geste amical.

LUCIEN MORAIS GERERA LE CLUB "LAVAL" DANS L'INTERMEDIAIRE

Cette décision a été prise, samedi, par l'exécutif de l'Association Générale des Etudiants de Laval — Une heureuse nomination — Darius Albert est nommé aviseur de l'équipe des Carabins — Léo Bourgault en est le pilote.

MEETING DES JOUEURS CE SOIR

M. Lucien Morais, E.G.F.A., a été nommé gérant du club "Laval" dans la ligue Intermédiaire de hockey. L'exécutif de l'Association Générale des Etudiants de Laval a aussi nommé M. Darius Albert comme aviseur de l'équipe. Ces nominations ont été accueillies avec beaucoup de faveur chez les Carabins, samedi, et elles ont suscité un grand enthousiasme.

C'est que les nouveaux titulaires n'en sont pas à leurs premières armes dans la vie sportive. Tous deux ont été au nombre des principaux animateurs de la Ligue interfacultés dont le public a suivi avec tant d'intérêt les activités l'an dernier. Elu présdent de la commission du hockey pour la présente saison, M. Lucien Morais songea aussitôt à assurer aux étudiants une participation brillante aux diverses manifestations sportives de notre ville. C'est à son esprit d'initiative et à son travail intelligent que revient, en large part, l'inscription des Carabins dans la ligue Intermédiaire. Nul n'était mieux qualifié que Lucien Morais pour assumer la gérance du "Laval". Les succès qu'il a déjà connus dans l'organisation de la vie sportive à Laval, justifient les plus belles espérances pour la prochaine saison.

M. Darius Albert a toujours été le bras droit et le conseiller de Lucien Morais. Il a contribué efficacement à ses succès et il méritait aussi de partager ses honneurs. C'est d'ailleurs à la demande du nouveau gérant qu'il a été nommé aviseur de l'équipe.

Dès ce soir, il y aura grande assemblée de tous ceux qui aspirent à figurer sur l'équipe universitaire dans la ligue. Un premier classement sera fait par les membres de la commission du hockey. Cette réunion aura lieu au Cercle Universitaire. On aura l'embarras du choix pour mettre sur pied un équipe redoutable. En effet, jamais l'arrivée des étudiants de première année n'a fourni aux animateurs du hockey tant de brillantes recrues. Qu'il suffise de dire pour le moment que les Carabins auront un gardien de buts qui fera sensation. Sur la défense comme sur les avants, ils aligneront des athlètes qui deviendront vite les favoris dans la ligue intermédiaire.

Le popifiaire coach des Carabins, Leo Bourgault, ancienne vedette de la ligue Nationale de hockey et co-propriétaire des Lions, du groupe provincial de l'Est, saura mettre en pleine valeur ce redoutable effectif. L'entraînement des joueurs commencera cette semaine même au gymnase. Lucien Morais veut que tous ses hommes soient en parfaite conditon physique pour donner leur mesure dès les premières joutes.

L'assemblée au cours de laquelle MM. Morais et Albert ont été élus à leurs charges respectives a eu lieu samedi au Cercle Universitaire sous la présidence de M. Paul Clermont, E.F.M., président de l'A.G.E.L. Y participaient également MM. Roland Guertin, E.E.D., vice-président de l'A.G.E.L., et M. Jean Lebleu, E.G.F.A., secrétaire, de même que M. Gaston Duclos, E.E.M., président de la commission sportive de l'A.G.E.L.

Nous Recommandons la BIÈRE Champlain
Elle est pure et forte
Fabriquée par
la seule brasserie canadienne-française et indépendante

MANDRAKE, LE MAGICIEN

par LEE FALK et PHIL. DAVIS

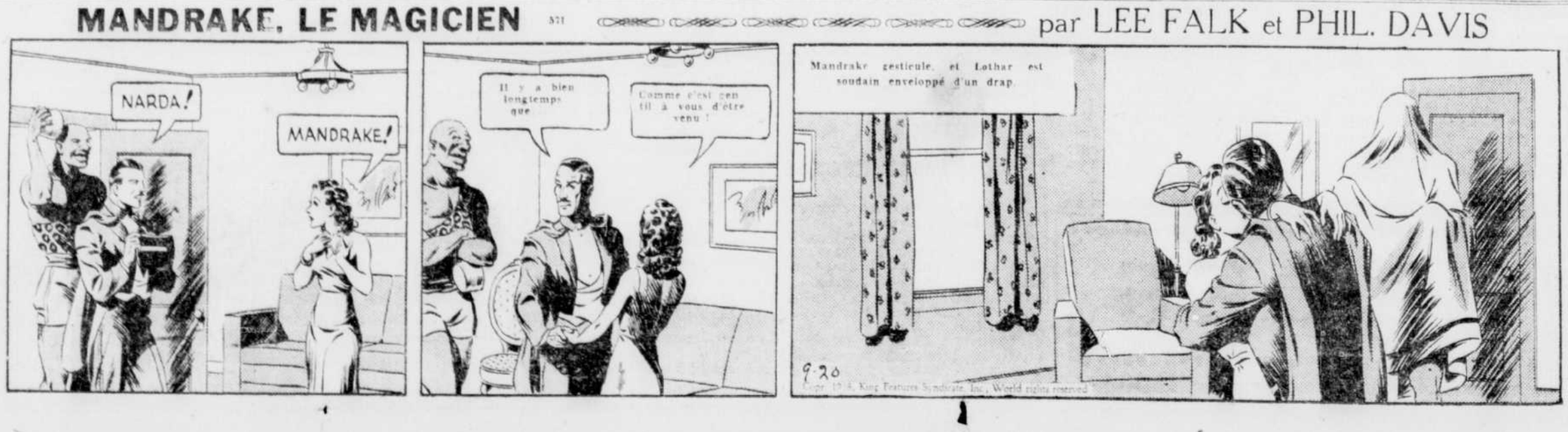

TROISIEME CHAMPIONNAT MONDIAL CONSECUTIF AUX YANKEES

En disposant des Chicago Cubs aux comptes de 5-2 et 8-3, en fin de semaine, les champions de la ligue de baseball Américaine ont gagné la série mondiale de 1938 en quatre parties consécutives — Un troisième championnat mondial en trois saisons — Les Yankees ont réussi hier 11 coups sûrs, dont un circuit de Henrich et un triple de Crosetti, contre six lanceurs des Cubs — Red Ruffing et Monte Pearson dans un excitant duel, samedi.

200,833 "fans" ont payé $851,166

Par Paul Mickelson,
de la Presse Associée

Yankee Stadium, New-York, 10. — La plus grande marche victorieuse dans toute l'histoire du baseball s'est terminée en farce hier après-midi alors que les New-York Yankees de Joe McCarthy ont défait les Chicago Cubs par 8-3 pour remporter un quatrième triomphe consécutif; cette victoire a fait des Yanks le premier club de baseball à gagner trois championnats mondiaux en trois ans.

Devant 59,847 spectateurs, dont les sympathies pour les vaincus étaient telles qu'ils demandèrent en vain un ralliement, les Yankees jouèrent tout simplement avec leurs rivaux et établirent leur nouveau record malgré les efforts de six lanceurs des Cubs, y compris Bill Lee et Dizzy Dean.

La victoire, qui devint une comédie d'erreurs et de huées dans la huitième manche alors que les Cubs n'avaient besoin que d'un seul point pour égaliser le score, a complété la série de trois championnats mondiaux commencée au Polo Grounds il y a deux ans.

Les Yankees ont remporté 12 des 15 dernières parties jouées dans les séries mondiales. Carl Hubbell et ses Giants ayant gagné deux parties en 1936 et une l'an dernier. Depuis les débuts de la classique interligue en 1903, pas un club n'a remporté trois championnats consécutifs.

Ce résultat a donné à McCarthy une revanche complète sur ses anciens patrons des Chicago Cubs qui le remercièrent comme gérant en 1930, après 6 années de service. C'est la deuxième fois que les Yanks, sous McCarthy, battent les Cubs en quatre parties de suite ; ils avaient fait de même en 1932.

La partie d'hier fut une véritable partie de baseball jusqu'à la dernière moitié de la huitième manche. Les Yankees, profitant d'un mauvais lancer de Bill Jurges pour obtenir trois points dans la deuxième manche contre Lee, en comptèrent un quatrième à la sixième, grâce à un circuit de Tommy Henrich, mais ils virent leur avance de 4-1 menacée par les Cubs à la 8e.

Phil Cavaretta cogna un double pour le sixième coup sûr des Cubs contre Charlie Ruffing, et Ken O'Dea y alla d'un circuit pour porter le score à 4-3. Mais les espoirs de la foule — même les amateurs newyorkais désiraient une victoire des Cubs — s'évanouirent par suite du fléchissement complet des lanceurs du Chicago.

Voici ce qui se passa : Vance Page, jeune lanceur des Cubs, avait fait du beau travail après avoir remplacé Charlie Root qui lui-même était venu à la rescousse de Bill Lee, et un Yankee était retiré. Joe Dimaggio cogna alors un simple et il se rendit au troisième sur un autre simple de Lou Gehrig. Page fut alors retiré en faveur du gros Larry French, qui ne lança qu'à Bill Dickey. Ce dernier frappa un "pop" à Jurges. Frenche fut ensuite rappelé et Tex Carleton fut envoyé au monticule.

Le pemier lancer de Tex à Myril Hoag, remplaçant George Selkirk blessé, vint bien près d'être un mauvais lancer. Son deuxième fut franchement mauvais et Dimaggio compta. Hoag cogna ensuite un double à gauche pour faire compter Gehrig et il prit presqu'immédiatement le troisième but sur un autre mauvais lancer de Carleton.

Gordon reçut une passe intentionnelle et la farce devint encore meilleure quand il vola le deuxième but sans même une tentative du receveur O'Dea pour l'en empêcher.

Ruffing fut également passé pour remplir les buts ; c'était ce que voulaient les Yankees. Dean vint alors délivrer ce pauvre Carleton.

Frank Crosetti toucha le deuxième lancer de Dizzy pour une haute chandelle qui tomba en lieu sûr dans le champ gauche ; ce fut un double, qui envoya au marbre Hoag et Gordon. La comédie prit fin quand Red Rolfe fut retiré par Jim Collins.

Ruffing, vainqueur de deux des quatre victoires des Yankees, eut un aussi bon contrôle que le score l'indique. A deux reprises seulement, les Cubs le touchèrent pour deux coups sûrs dans la même manche, et le circuit de O'Dea survint alors qu'il se relâchait un peu par suite de son avance de 4-1. Ruffing ne donna que deux buts gratuits, deux de suite dans la quatrième manche, et retira six frappeurs au bâton. Il fit aussi compter le premier point des Yankees dans la deuxième manche.

Les Cubs firent cadeaux aux champions des trois premiers points de la joute. Dans la deuxième manche, Lee lançait merveilleusement et deux hommes étaient retirés quand Hoag cogna un roulant facile. Jurges fit l'arrêt sans difficulté et, bien qu'il eut amplement le temps, il lança avec précipitation au premier but ; la balle tomba hors de la portée de Collins pour une erreur. Gordon suivit avec un simple à gauche et Ruffing avec un autre à droite pour faire scorer Hoag. Crosetti, qui, avec Gordon, est le héros de la série, cogna un terrifique "liner" que Frank Demaree ne put garder dans ses mains et qui fit compter Ruffing et Gordon. Les Cubs scorèrent leur premier point dans la quatrième, Demaree et O'Dea ayant des buts gratuits et Demaree comptant quand Gordon manqua un lancer de Crosetti.

Il y eut un arc-en-ciel pour les Cubs aussi bien que pour les champions, malgré le temps sombre. La part des joueurs fut de $434,094.66, soit la plus grosse somme jamais obtenue pour une série de quatre parties. L'ancien record était de $419,736.60, qu'on avait payé pour voir les Yankees et les Cardinals aux prises en 1928.

Les recettes totales furent de $851,166, aussi un nouveau record pour quatre joutes. L'ancienne marque était de $728,217.

"Box Score" de la partie d'hier :

CHICAGO (L. N.)

	AB	P	CS	R	A
Hack, 3 b	5	0	2	1	0
Herman, 2 b	5	0	1	1	3
Cavarretta, cd	4	1	2	1	0
Marty, cc	4	0	0	2	0
Demaree, cg	3	1	0	3	0
O'Dea, r	3	1	1	5	0
Collins, 2 b	4	0	0	10	0
Jurges, ca	4	0	2	1	0
Lee, l	1	0	0	0	0
Galan-x	1	0	0	0	0
Root, l	0	0	0	0	0
Lazzeri-xx	1	0	0	0	0
Page, l	0	0	0	0	1
French, l	0	0	0	0	0
Carleton, l	0	0	0	0	0
Dean, l	0	0	0	0	2
Reynolds-xxx	1	0	0	0	0
Totaux	36	3	8	24	4

x-frappe pour Lee dans la 4ème.
xx-frappe pour Root dans la 7ème
xxx-frappe pour Dean dans la 9ème.

NEW YORK (L. A.)

	AB	P	CS	R	A
Crosetti ca	5	0	2	6	1
Rolfe, 3 b	5	0	1	0	0
Henrich, cd	4	1	1	1	0
DiMaggio, cc	4	1	1	3	0
Gehrig 2 b	4	1	1	5	2
Dickey r,	4	0	1	7	0
Hoag, cg	4	2	2	1	0
Gordon 2 b	3	2	1	2	4
Ruffing l	3	1	1	2	3
Totaux	36	8	11	27	10

Chicago (L. N.)	000 100 020—3
New York (L. A.)	030 001 04x—8

Erreurs : Jurges, Gordon. Points produits par Ruffing, Crosetti 4, Henrich O'Dea 2, Hoatg Coups de 2 buts : Jurges, Cavaretta, Hoag Crosetti. Coups de trois buts : Crosetti Circuits : Henrich, O'Dea. Buts volés : Rolfe, Gordon Points mérités (Chicago (L. N.) 2, New York (L. A.) 8. Laissés sur les buts : Chicago : 8 New York 6 Buts sur balles : Ruffing 2 (Demaree O'Dea); Carleton 2 Gordon, Ruffing). Strikeouts : Ruffing 6 (Marty 2 Lee, Collin Galan, Lazzeri) ; Lee 2 : Crosetti, Dimaggio) Root 1 (Rolfe). Sommaire de la tenue des lanceurs : Lee 3 points, 4 coups sûrs en 3 manches ; Rooot 1 point 3 coups sûrs en 3 manches : Page 2 points, 3 coups sûrs en 1 manche et 1-3 French 0 point, 0 point, 0 coup sûr en 1-3 de manche ; Carleton 2 points, 1 coup sûr en 9 manche ; Dean, 0 point 1 coup sûr en 1-3 de manche. Mauvais lancés : Carleton 2. Lanceur perdant : Lee. Arbitres : Hubbard (L. A.) au marbre ; Moran (L. N.) 1er but ; Kolls (L. A.) 2ème but ; Sears (L. N.) 3ème but. Durée de la joute : 2:11 Assistance : 59,847 (officielle)

PARTIE DE SAMEDI

New York, 10. — (P. A.) Les fameux Yankees de Joe McCarthy ont continué leur marche vers un troisième championnat mondial consécutif en disposant des champions de la ligue Nationale, les Chicago Cubs, par 5-2 dans la troisième partie de la série.

Tenus à aucun coup sûr pendant 4 2-3 manches par Clay Bryant, les champions du monde, conduits par leur sensationnelle recrue, Joe Gordon, ont comblé un déficit de 1-0 avec sept coups sûrs dont deux circuits, pour s'assurer la victoire.

Les Yanks jouèrent en champions Monte Pearson, après un début peu solide, se rallia pour afficher la meilleure performance de la série ; il tint les Cubs à cinq "hits" et retira neuf frappeurs au bâton devant une foule de 55,236 spectateurs qui payèrent une recette nette de $106.732.58.

Les Cubs étaient en avant par un point, deux hommes étaient retirés dans la 5e et Bryant avait deux "strikes" sur Gordon quand ce dernier expédia la balle lente dans les estrades du champ gauche pour égaliser le score. Le tumulte n'était pas encore terminé que les Yanks avaient compté un autre point. Pearson fit un simple, Crosetti eut un but gratuit et Red Rolfe y alla d'un simple au centre pour envoyer le lanceur au marbre.

Dans la sixième, Gordon fut encore le héros. Joe Dimaggio, Lou Gehrig et George Selkirk remplirent les buts avec deux simples et un but gratuit, et les deux premiers scorèrent sur un dur coup de Gordon. Ç'en fut assez pour Bryant.

Bill Dickey cogna son premier circuit de la série dans la huitième manche, après que Joe Marty, qui fit compter tous les points de son club pour la deuxième partie de suite, en eut cogné un dans les estrades du champ gauche.

Pearson a un beau record. Il a gagné trois parties de série mondiale, dont deux contre les Giants, n'alluant que 17 coups sûrs en 26 2-3 manches.

"Box score" de la partie de samedi :

CUBS

	AB	P	CS	R	A	E
Hack, 3 b	2	1	1	2	0	0
Herman 2b	3	0	0	1	1	1
Cavaretta, cd	4	0	1	2	0	0
Marty, cc	4	1	3	3	0	0
Reynolds cg	4	0	0	0	0	0
Hartnett, r	4	0	0	3	1	0
Collins, 1 b	4	0	0	8	0	0
Jurges, ac	3	0	0	5	3	0
Bryant, l	2	0	0	0	0	0
Russell l	0	0	0	0	0	0
x-Galan	1	0	0	0	0	0
French l	0	0	0	0	2	0
xx-Lazzeri	1	0	0	0	0	0
xxx-O'Dea	1	0	0	0	0	0
Total	34	2	5	24	7	1

YANKEES

	AB	P	CS	R	A	E
Crosetti, ac	3	0	0	1	0	1
Rolfe, 3 b	4	0	1	0	1	0
Henrich cd	4	0	0	3	0	0
DiMaggio, cc	3	1	1	1	0	0
Gehrig, 1 b.	4	1	1	4	1	0
Dickey r	3	1	1	12	0	0
Selkirk cg	3	0	0	2	0	0
Gordon, 2 b	4	1	2	2	3	1
Pearson, l	3	1	1	2	0	0
Total	31	5	7	27	5	2

x-frappe pour Russell à la 7ème
xx-frappe pour Jurges, à la 9ème.
xxx-frappe pour French, à la 9ème.

Cubs	000 010 010—2 5 1
Yankees	000 022 01x—5 7 2

Erreurs : Crosetti, Gordon, Herman Points comptés sur coups de : Marty 2 ; Gordon, 3 ; Rolfe, Dickey. Deux buts : Hack Circuits : Gordon Marty, Dickey. Laissés sur les buts : Cubs, 7 ; Yankees 7. Buts sur balles de : Pearson 2 ; Bryant, 5 : Russell, 1 Retirés au bâton par : Pearson 9 Bryant, 3. Coups sûrs contre : Bryant, 6 en 5 1-3 manches ; Russell, 0 en 2-3 manches ; French, 1 en 2 manches. Lanceur perdant : Bryant. Arbitres : Sears (L. N.) Hubbard (L. A.) Moran (L. N.) Holls (L. A.). Temps de la partie : 1:57.

Les "bleus" de Kansas City gagnent la petite série mondiale

LES CHAMPIONS DE LA LIGUE INTERPAROISSIALE DE BALLE-MOLLE

● Le club St-Malo a remporté, cette année, son quatrième championnat consécutif dans la ligue de balle-molle Interparoissiale Cet exploit peu ordinaire sera dignement célébré lors d'un banquet auquel seront conviés des représentants de nos associations sportives, le 18 octobre prochain. Les joueurs du St-Malo, dont la photo est reproduite ci-dessus, sont de gauche à droite: SYLVIO GIROUX, substitut du 2e but; la mascotte JEAN-GUY COTE; LUCIEN GENEST, c.g.; FERNAND GIGUERE, gérant; ALBERT LAPERRIERE, lanceur; OVILA HUOT, c.c.; GERARD DOMPIERRE, 3e but; MAURICE BLOUIN, substitut; ALEXANDRE PAQUET, c.a.; PATRICK NADEAU, c.d.; ALBERT PLAMONDON, receveur; PAUL GIGNAC, 2e but; JEAN-MARIE POITRAS, 1er but; ROGER HAMEL,"batman"; GEORGES PLAMONDON, président honoraire, et MAURICE BEDARD, un supporteur du club.

K. O. DE JACK FOX

— o —

Kingston, Jamaica, 10. — (P.C.-Câble) Tiger Jack Fox de New-York le premier aspirant à la couronne des mi-lourds détenue par John Henry Lewis, a enregistré, ici samedi soir une mise hors de combat technique sur Juan Herrera dans la première ronde d'un combat cédulé pour 10 rondes.

STATISTIQUES DES 4 JOUTES DE LA SERIE MONDIALE 1938

(Presse Associée)

NEW YORK YANKEES

	P	AB	Pt	H	2b	3b	C	PPP	BB	SO	Moy	R	A	E	Moy
Crosetti c. a.	4	16	1	4	2	1	1	6	2	4	.250	16	10	1	.963
Rolfe, 3b	4	18	0	3	0	0	0	1	0	3	.167	0	4	2	.867
Henrich, c. d.	4	16	3	4	1	0	1	1	0	1	.250	6	0	1	.857
Dimaggio, c. c	4	15	4	4	0	0	1	2	1	1	.267	10	0	0	1000
Gehrig, 1b	4	14	4	4	0	0	0	0	2	3	.286	25	3	0	1000
Dickey, r.	4	15	2	6	0	0	1	2	1	0	.400	31	5	0	1000
Selkirk, c. g.	3	10	0	2	0	0	0	1	2	1	.200	3	0	0	1000
Hoag, c. g. (x)	2	5	3	2	1	0	0	1	0	0	.400	1	0	0	1000
Powell, c. g.	1	0	0	0	0	0	0	0	0	0	.000	0	0	0	.000
Gordon, 2b	4	15	3	6	2	0	1	6	1	3	.400	12	12	2	.923
Ruffing, l	2	6	1	1	0	0	0	1	1	0	.167	2	4	0	1000
Gomez, l.	1	2	0	0	0	0	0	0	0	0	.000	0	1	0	1000
Pearson, l.	1	3	1	1	0	0	0	0	1	0	.333	2	0	0	1000
Murphy, l.	1	0	0	0	0	0	0	0	0	0	.000	0	0	0	.000
Total	4	135	22	37	6	1	5	21	11	16	.274	108	39	6	.961

(x) Frappé pour Gomez, à la 8e, 2e partie.

CHICAGO CUBS

	P	AB	Pt	H	2b	3b	C	PPP	BB	SO	Moy	R	A	E	Moy
Hack, 3b	4	17	3	8	1	0	0	1	1	2	.471	4	4	0	1000
Herman, 2b	4	16	1	3	0	0	0	0	1	4	.188	5	14	2	.905
Demaree, c. g. - c. d.	3	10	1	1	0	0	0	0	1	2	.100	6	0	0	1000
Cavaretta, c. d. (xx)	4	13	1	6	1	0	0	0	0	1	.462	4	1	0	1000
Marty, c. c.	3	12	1	6	1	0	1	5	0	2	.500	7	0	0	1000
Reynolds, c. c. - c. g. (f)	4	12	0	0	0	0	0	0	1	3	.000	7	0	0	1000
Hartnett, rec.	3	11	0	1	0	1	0	0	0	2	.091	14	3	0	1000
O'Dea, rec. (x)	3	5	1	1	0	0	1	2	1	0	.200	5	0	0	1000
Collins, 1b	4	15	1	2	0	0	0	0	0	3	.133	38	1	0	1000
Jurges, c. a.	4	13	0	3	1	0	0	0	1	3	.231	11	7	1	.947
Lee, l.	2	3	0	0	0	0	0	0	0	1	.000	1	0	0	1000
Dean, l.	2	3	0	2	0	0	0	0	0	0	.667	0	2	0	1000
Bryant, l.	1	2	0	0	0	0	0	0	0	0	.000	0	2	0	1000
Russell, l.	2	0	0	0	0	0	0	0	0	1	.000	0	0	0	.000
French, l.	3	0	0	0	0	0	0	0	0	0	.000	0	0	0	.000
Root, l.	1	0	0	0	0	0	0	0	0	0	.000	0	0	0	.000
Page, l.	1	0	0	0	0	0	0	0	0	0	.000	0	1	0	1000
Carleton, l.	1	0	0	0	0	0	0	0	0	0	.000	0	0	0	.000
Galan (xxx)	2	2	0	0	0	0	0	0	0	1	.000	0	0	0	.000
Lazzeri (xxxx)	2	2	0	0	0	0	0	0	0	1	.000	0	0	0	.000
Total	4	136	9	33	4	1	2	8	6	26	.243	102	35	3	.979

(x) Frappé pour Lee à la 8e, 1ere partie : frappé pour French, à la 9e, 3e partie.
(xx) Frappé pour French, 9e manche, 2e partie.
(xxx) Frappé pour Russell, 7e, 3e partie ; frappé pour Lee, 4e manche, 4e partie.
(xxxx) Frappé pour Jurges, 9e manche, 3e partie ; frappé pour Root, 7e manche, 4e partie.
(y) Frappé pour Dean 9e manche, 4e partie.

LES LANCEURS

NEW-YORK

	P	2	ML	H	Pts	PM	BP	SO	WL	HB	G	P	Moy	PPP
Ruffing	2	2	18	17	4	3	2	11	0	0	2	0	1000	1.50
Gomez	1	0	7	9	3	3	1	5	0	0	1	0	1000	3.86
Pearson	1	1	9	5	2	1	2	9	0	0	1	0	1000	1.00
Murphy	1	0	2	2	0	0	1	1	0	0	0	0	.000	0.00

CHICAGO

	P	2	ML	H	Pts	PM	BP	SO	WL	HB	G	P	Moy	PPP
Lee	2	0	11	15	6	3	1	8	0	1	0	2	.000	2.45
Dean	2	0	8 1-3	8	6	6	1	2	0	0	0	1	.000	6.75
Bryant	1	0	5 1-3	6	4	4	5	3	0	0	0	1	.000	7.20
French	3	0	3 1-3	1	1	1	1	2	0	0	0	0	.000	3.00
Russell	2	0	1 2-3	1	0	0	1	0	0	0	0	0	.000	0.00
Root	1	0	3	3	1	1	0	1	0	0	0	0	.000	3.00
Page	1	0	1 1-3	2	2	2	0	0	0	0	0	0	.000	18.00
Carleton	1	0	0	1	2	2	0	2	0	0	0	0	.000	—

Score composé par manches:

New-York (L.A).	070 024 072 — 22
Chicago (L.N.)	103 110 030 — 9

Points mérités — New-York (L.A.) 19 ; Chicago (L.N.) 7.
Buts volés — Dickey, Rolfe, Gordon.
Sacrifices — Ruffing, Demaree.
Doubles-jeux — New-York 4 (Crosetti et Gehrig ; Crosetti, Gordon et Gehrig 2 ; Gordon, Crosetti et Gehrig) ; Chicago 3 (Jurges, Herman et Collins ; Collins, sans assist ; Herman, Jurges et Collins).
Laissés sur les buts — New-York (L.A.) 24 Chicago (L.N.) 26.
Arbitres — Moran et Sears, Nationale ; Kolls et Hubbard, Américaine.
Durées des parties — 1ere, 1.53 ; seconde, 1.53 ; 3e, 1.57 ; 4e, 2.11.

AU DON BOSCO

Le club de baseball juvénile de Don Bosco a défait hier le club juvénile de l'Académie Commerciale au score de 6-5 dans une partie très intéressante.

MME MULQUEEN A GAGNE L'"OPEN"

Ottawa, Ont., 10. — (P. C.) La nouvelle championne du tournoi "open" féminin pour le championnat du Canada a reçu samedi la coupe d'or de la duchesse de Connaught des mains de Lady Tweedsmuir pour avoir disposé par un trou en avant, dans la ronde finale de 36 trous, de la jeune vedette irlandaise de 22 ans, Clairie Fernan, de Dublin.

Mme Mulqueen avait un trou en arrière à la fin du troisième trou mais elle égalisa les chances dès le 4ème et garda une avance d'un trou jusqu'au 36ème trou qu'elle divisa avec sa rivale, en réalisant le "par".

Les deux joueuses ont réalisé le "par" cinq fois chacune.

L'A. S. de Beauport

L'Association sportive de Beauport a tenu une assemblée, le 7 octobre, à la salle Salaberry, sous la présidence de M. Charles-Edouard Garneau. Plusieurs questions importantes ont été discutées et les nouveaux membres qui ont fait leur demande d'admission dans le cercle ont été admis. Une soirée récréative intéressante sera donnée aux membres le 12 octobre à la salle de l'Association. On compte djà sur l'entrain de tous pour le bon succès des différentes organisations. Dès la semaine prochaine, un concours de bridge commencera et plusieurs membres y prendront part ; des prix seront décernés aux gagnants.

CONDOLEANCES

Nos sincères condoléances à Lucien Garneau, propriétaire des Indiens de Springfield, que le decès de son beau-père, M. M.-F. Griffin, éprouve cruellement.

7UP

SERIE MONDIALE DE BASEBALL

(Presse Associée)

Classement final:

	G.	P.
New York	4	0
Chicago	0	4

1ère partie (à Chicago):

	P.	H.	E.
New-York	3	12	1
Chicago	1	9	1

Ruffing et Dickey; Lee, Russell et Hartnett.
Assistance 43,642

2e partie (à Chicago):

	P.	H.	E.
New York	6	7	2
Chicago	3	11	0

Gomez, Murphy et Dickey; Dean, French et Hartnett.
Assistance 42,108

3e partie (à New-York):

	P.	H.	E.
Chicago	2	5	1
New York	5	7	2

Bryant, Russell, French et Hartnett; Pearson et Dickey.
Assistance 55,236

4e partie (à New-York):

	P.	H.	E.
Chicago	3	8	1
New York	8	11	1

Lee, Root, Page, French, Carleton, Dean et O'Dea; Ruffing et Dickey.
Assistance 59,847

Assistance à la 4e partie et quelques détails financiers:

Assistance	59,847
Recettes	$226,446.00
Part des joueurs	115,487.46
Part du commissaire	33,966.90
Part des clubs et ligues	76,991.63

Assistance globale et résultat définitif des recettes pour les 4 joutes:

Assistance	200,833
Recettes	$851,166.00
Part des joueurs	434,094.66
Part du commissaire	127,674.90
Part des clubs et ligues	289,396.44

LES ANNEAUX

LIGUE INTERIEURE

Tous les clubs de la ligue intérieure d'anneaux de Québec, ainsi que tous les nouveaux membres qui désireraient en faire partie au cours de la prochaine saison, sont invités à la grande assemblée qui aura lieu jeudi soir, à 8 heures, au local du club St-Germain, 117 rue St-Germain. Un appel est lancé tout spécialement aux clubs dont les noms suivent : St-Jacques Inc., Bélanger, C. N. R. A., Fortin, Ste-Thérèse, St-Pierre.

Le St-Germain est une nouvelle acquisition pour cette ligue fondée il y a déjà 14 ans, et dirigée cette année par le populaire président Alfred Moisan.

Nous profitons de l'occasion pour rappeler aux amateurs que le banquet au profit de l'église St-Joseph, organisé par le club d'anneaux Leveillée, aura lieu jeudi le 13 octobre, à 8 heures, à la salle paroissiale St-Joseph.

Tous les membres du club sont autorisés à vendre des cartes et les amateurs peuvent s'en procurer soit au local du club, soit en s'adressant à Albert St-Pierre, 211 rue Kirouac.

Complétant leur série de brillants ralliements au compte de 8 à 4, samedi, les champions de l'Association Américaine ont enlevé aux Newark Bears, le championnat de 1937.

CLUBS DE RUPPERT

Kansas City, 10. — (P.A.) Les Kansas City Blues, champions de l'Association Américaine, ont terminé samedi leur brillante série de ralliements consécutifs en disposant à 8 à 4 du Newark, champion de la ligue Internationale, pour arracher aux vainqueurs de 1937 le championnat de la petite série mondiale.

Le Kansas City s'est assuré des honneurs de la série, en gagnant 4 parties contre 3 défaites. Ces deux clubs sont la propriété du colonel Jacob Ruppert, propriétaire des Yankees.

Les Blues se sont ralliés pour gagner le championnat en répétant leurs dramatiques performances de la série de détail de l'Association Américaine.

Newark	201 100 000—4	10	0
Kansas City	000 501 02x—8	16	0

Beggs, Russo, Donald et Rosar; Wicker, Bonham, Piechota et Riddle.

LES RED WINGS A L'ENTRAINEMENT

PATSY SEGUIN

Détroit, 10. (P. C.) — Les Red Wings de Détroit commenceront leur entraînement ici aujourd'hui, en vue des prochaines activités de la N. H. L. Cinquante-deux joueurs y compris à l'exception d'un tous ceux de l'hiver dernier, étaient arrivés à Détroit hier soir, afin de se qualifier pour des positions avec les Red Wings ou leur club-ferme de la ligue Internationale Américaine, les Pittsburgh Hornets.

Joe Lamb, qui a été rappelé par les New-York Americans, était le seul joueur absent. Cinq joueurs amateurs tenteront de succéder à Norm Smith, gardien de buts qui remporta deux fois le trophée Vézina mais ne put figurer avantageusement l'hiver dernier. Parmi ceux-là mentionnons Patsy Séguin, cerbère du club Sherbrooke, l'an dernier, dans la ligue Provinciale de Québec.

BURNETT'S
Orange Liqueur
GIN
40 oz. $2.85 25 oz. $1.90
Distillé et embouteillé par
Distillers Corporation Limited, Montréal

BÉBÉS

ANNIE ROONEY la petite orpheline

par Brandon WALSH

Les aventures de SON-PERE

par C. H. WELLINGTON

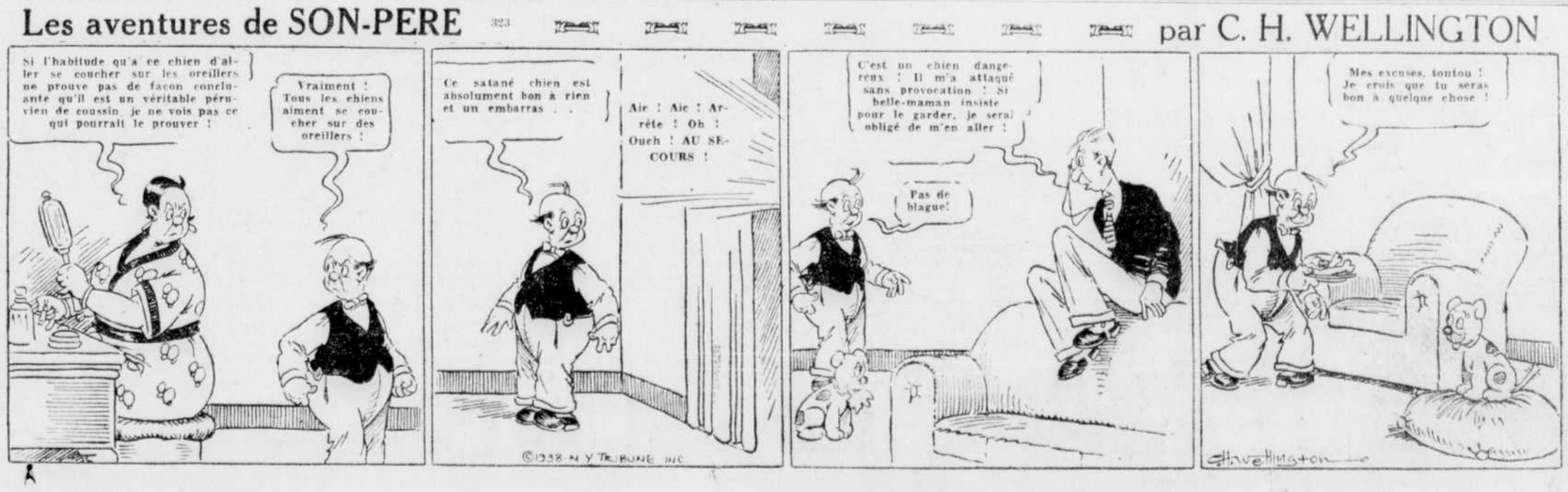

Bulletin d'Abonnement

Abonnez-vous au meilleur JOURNAL D'INFORMATION de Québec

LE "SOLEIL" LTEE QUEBEC

Ci-inclus la somme de $..... pour ..... mois d'abonnement à l'édition quotidienne. Etes-vous un NOUVEL ABONNE ? .....

NOM .....

ADRESSE ..... COMTE .....

A LA CAMPAGNE		*QUEBEC ET LEVIS*	
Abonnement régulier	$5.00	Abonnement régulier	$6.00
Six mois	2.50	Six mois	3.00
Trois mois	1.25	Trois mois	1.50

On est prié de nous faire parvenir sa souscription par bon de poste ou par chèque.

Adressez votre abonnement comme suit :

LE "SOLEIL" LTEE, Service des Abonnements, QUEBEC.

"LE SOLEIL" LE PLUS GRAND QUOTIDIEN DU SOIR A QUEBEC

POUR LOUER RAPIDEMENT VOS CHAMBRES : PUBLIEZ UNE ANNONCE DANS LE SOLEIL

"LE SOLEIL" LE PLUS GRAND MEDIUM DE PETITES ANNONCES A QUEBEC

"Le Soleil" est publié et imprimé coin des rues de la Couronne et St-Vallier par "LE SOLEIL" Ltée. Henri Gagnon, président et directeur général.

Téléphone le jour : 7131

Téléphones des chefs de services le soir

NOUVELLES, M. Irénée Masson 4-0657
ANNONCES, M. F.-L. DeHaitre 3-1442
PETITES ANNONCES M. Alfred Morisset 6719

TARIF DES ANNONCES CLASSEES DU SOLEIL

1 insertion. — 25 mots ou moins .35
Chaque mot additionnel .02

Annonce classée avec titre en gros caractère (chaque ligne comptant pour un titre) en plus de l'insertion .25

Annonce classée avec vignette. Double tarif.
6 insertions consécutives pour le prix de 5 insertions.
26 insertions consécutives pour 4 fois le prix de 6 insertions, moins 10%

Contrat d'un an, 45 fois le prix de 6 insertions, moins 10%

Les annonces venant de l'extérieur et réclamant un casier devront être accompagnées de .05 pour frais d'expédition du courrier.

Les avis de naissances, décès, fiançailles, mariages, services anniversaires, grand'messes, remerciements pour sympathies, etc., seront chargés à $1.00 l'insertion selon la formule ordinaire et chaque mot additionnel: 02; exception est faite cependant pour les annonces de faveurs obtenues qui seront chargées à .50 l'insertion. Dans les notes sociales, carnets mondains, etc., ces avis seront chargés à $1.50 l'insertion.

Nous n'acceptons aucun avis de naissances, fiançailles, mariages, décès par téléphone. Il en est de même pour les avis de non-responsables.

Les annonces devant paraître le jour même seront reçues jusqu'à 9 h. 30 a.m. Pour le samedi jusqu'à 5 heures 30 p. m., le vendredi soir. Nous ne pouvons garantir l'insertion des annonces reçues après les heures mentionnées.

42 Succursales

A QUEBEC, où vous pouvez donner les annonces au même prix qu'au bureau :

AUGER JULES, 28½ d'Assise. Tél.: 2-5109
ALLIANCE LIMOILOU (Ltée), 138, 5e Rue. Tél.: 4-0581
BEAULIEU, EUCLIDE, 371, St-Luc. Tél.: 6050
BLAIS DAMASE, épicier, 174, rue Ste-Thérèse. Tél.: 4-0249
GAGNON, J.-ALB., épicier, 884, Chemin Ste-Foy. Tél.: 6862
CHANTAL MARCEL, 120, rue Bayard.
CLOUTIER Mlle R.-A., 1131, rue St-Vallier. Tél.: 7340
JOS COTE (Ltée),
Suc. No 2, 26, St-Jean 4-0574
Suc. No 3, 332, St-Jean 2-0203
Suc. No 4, 15, Buade 2-0388
Suc. No 5, 459, St-Joseph 4-0592
Suc. No 6, 321, St-Joseph 4-0062
Suc. No 7, 436, St-Jean 4-0431
Suc. No 8, 103, St-Joseph 4-0454
Suc. No 11, 176, 3e Avenue 4-0523
Suc. No 12, 27, St-Joseph 2-0395
Suc. No 14, 355, St-Paul 2-0117
Suc. No 13, 15, Ch. Ste-Foy 4-0262
DELISLE ALEX., restaurant, 121, de la Couronne. Tél.: 2-0376
DERY CHARLES-AIME, Beauport. Tél.: 4-8033
DION RENE, 786, St-Vallier. Tél.: 4-0473
DUBE J.-EDM., 182, St-Jean. Tél.: 2-8231
DUBE, MAURICE, pharmacien, 269, St-Joseph. Tél.: 4-3423
DUBUC F.-X.-LEON, 114, 4e Rue. Tél.: 4-1962
FORTIN, Mme E., 74, 4e Ave., Qué.-Ouest. Tél.: 2-5501
GAGNON, J.-EDG., 766, St-Vallier. Tél.: 4-0422
GARNEAU, L.-P., 470, St-François. Tél.: 3-0032
BIGAOUETTE, 1251B, St-Vallier. Tél.: 4-0421
GIGUERE, J.-E., tabaconiste, 223, St-Joseph. Tél.: 3-0738
357, St-Joseph. Tél.: 4-0562
GIROUX ADELARD, 131, 5e Rue. Tél.: 4-4481
GOSSELIN, J.-EMILE, 96½, de la Canardière. Tél.: 4-1320
HOUDE M., 420 du Roi. Tél.: 3-3643
LANGEVIN, L., Club des Marchands, coin Blvd Charest et de la Couronne. Tél.: 2-0443
LANGEVIN, P.-E., 95, St-Paul. Tél.: 2-0340
LEVESQUE, J.-A., 146½, 3e Rue. Tél.: 4-0320
TROTTIER, MATTE, 595, de la Canardière. Tél.: 4-0051
ROGER RENE, 397½, 1ère Ave. Tél.: 4-0238
ROY, Mlle B., 193, des Franciscains. Tél.: 8944
ROYER, épicier, 117, rue Victoria. Tél.: 2-8083
SOUCY, PAUL-H., pharmacien, 81, Ave. Cartier (Coin St-Cyrille). Tél.: 2-1235
ROULEAU, GEO., 149, St-Patrice. Tél.: 3-1431
TALBOT, MAURICE, 88, de Gaspé, Québec.
DEPARTEMENT DES PETITES Ann. du "Soleil" Tél.: 7131

Agents

CARTES DE NOEL françaises ou anglaises. Ventes à temps perdus. Commission payante. Aucun capital requis. Catalogue gratis. Maison canadienne-française. Roy Art, 307, Lagauchetière Ouest, Montréal. 7oct-26fs-2B—75574

AGENTS POUR CARTES DE NOEL. Il n'est pas trop tard pour entrer en relation avec une des meilleures maisons de cartes personnelles au Canada. Il nous fera plaisir de vous expliquer notre excellente proposition. Master Kraft Greeting Card, Co., 303 Confederation Bldg., Ste-Catherine-McGill College, Montréal. lun-mer-sam-22oct-2B—76750

Animaux à vendre

CHIENS ST-BERNARD, à vendre, pure race, de 4 semaines, aussi plus âgés. S'adresser E. Dubeau, 117 rue Dollard, tél.: 3-1093 8oct-26fs-4B—77170

Appartements à louer

PETITS APPARTEMENTS, meublés ou non meublés, avec confort moderne, ascenseur, service du concierge, etc., situé 10 rue McMahon. S'adresser 10 McMahon au concierge, tél.: 4-0208 21sept-26fs-5R—75971

Argent à prêter

PAUL GRENIER, notaire, argent à prêter sur première hypothèque à Québec, 5 et 6 p.c. S'adresser 325, Blvd Charest, tél.: 3-1531 j.n.o.-7T—76545

ARGENT A PRETER sur hypothèque en ville, remboursable mensuellement ou autrement. J.-C. Picher, notaire, No 473, rue St-Jean, tél.: Bureau : 4-2918. Résidence : 3-2450. 12août-j.n.o.-7R—74469

$500 à $10,000 sur 1ère hypothèque en ville. Maisons à vendre dans tous quartiers. S'adresser de La Bruère Fortier, notaire, 37 de la Couronne. Tél.: 3-0735, soir: 3-2880. lun-vend-sam-au2déc-26fs-7T-76841

Argent à prêter

ARGENT A PRETER sur 1ère hypothèque, maisons à vendre à Québec et en dehors, aussi beaux logements à louer à Courville et Québec. S'adresser L.-E. Fortier, 87, de l'Eglise, tél.: 9450, 4-5312 13sept-26fs-7T—75445

Articles de ménage

ACHETONS MEUBLES poêles, lingeries, à vendre moulin Singer et autres, armoires, bureaux, set chambres, set salle, lits, poêles, glacières, réservoir en acier 50 gallons etc. J.-E. Turgeon, 136, Du Pont. 11juill.-6mois-9H—71282

A VENDRE : 1 lit simple en fer brun, avec sommier et matelas, aussi 1 radio Victor. S'adresser de préférence le matin, téléphone : 5951. 7oct-3fs-9B—76986

GLACIERE WESTINGHOUSE, ayant servi 2 mois, vendre pour balance de paiement. Aussi set à déjeuner 6 morceaux, miroir 6 x 2 1-2. S'adresser 328 Blvd Charest. 8oct-2fs-9B—77087

ACHETONS A DOMICILE. Vendons vitrine argenterie, lits bruns et cuivre, bureaux, chiffonniers, chaises droite et de salle, fournaises, table de chambre, set salle et boudoir, roll-top, pianos, pharmacie, banc-lits, sofa en cuir, poêle à l'huile, à gaz, bureaux de chambres, etc. J.-M. Lévesque, 13 rue Lacroix, tél.: 2-7713. j.n.o.-9R—75111

ACHETONS meubles et lingerie usagés. Plus haut prix payé. A vendre laveuse électrique, set salle, chambres, boudoirs, à déjeuner, divanette, poêle-fournaise studio et fauteuil chromés, moulin Singer, table extension, lits, sommiers, matelas. Isidore Bouchard, 46 St-Nicolas, tél.: 2-8666. j.n.o.-9H—77004

SET DE SALLE à dîner, en noyer et érable piqué, 9 morceaux, dernier modèle, riche miroir 6 pds x 5 pds, vendra moitié prix, 46 côte Ste-Geneviève. 6oct-6fs-9B—76917

LAVEUSE électrique "Beatty". Tank à eau chaude combinée au gaz, fournaise à eau chaude No 1. Aussi poêle à gaz, 3 feux, avec fourneau émaillé. Radiateur, autres articles de ménage. 297 1-2, 1ère Avenue. 17sept-26fs-9B—75760

NOUVEAU MAGASIN seconde main. Achetons, vendons tous genres de meubles, linges, etc., radios, glacières pour épicerie, restaurant, boucherie, set salle, poêle, bureaux, lits, commodes, moulin à coudre, bicycles, habits, linge de toutes sortes. Lauréat Parent, 983, St-Vallier, tél. 3-2955. j.n.o.-9T—71201

AURELE DENIS, 178, Blvd Charest. J'achète meubles, habits, linge, poêles de toutes sortes. Je vends poêles, fournaises, bureaux couchettes, springs, matelas, habits, pardessus d'hiver, outils de menuisier, bicycle à gazoline, radio, etc., etc., tél.: 2-8502. Terrain à vendre, Limoilou, bon marché. j.n.o.-9T—67045

PIERRE DENIS — Nous achetons ménage, tels que set chambre, set de salle, lits, sommiers, matelas, set rotin, cuisine, habit d'homme fusil, carabine, poêles, fournaises outils. Aussi quantité de meubles à vendre. Tout en bon ordre. S'adresser 188 du Pont, tél.: 4-0388 j.n.o.-9H—13235

BALANCE plate-forme 500 lbs, balance de comptoir, bicycles, poêles à l'huile 2 et 3 feux, petit poêle à gaz, valises, grands miroirs, pianos, typewriter machine à coudre, poêle de cuisine avec système à l'huile, fournaise, assortiment considérable de meubles de tous genres. L. J. DEMERS & CIE, tél.: 2-2685, 183 de la Couronne. j.n.o.-9H—53486

Enchères Marceau Enr.

ENCHERES MARCEAU ENRG., 12 rue St-Joseph. Ameublement de salon antique, 9 morceaux en beau noyer sculpté, 2 Harmoniums de 1ère classe. Meubles usagés et neufs, très grands choix, prix très bas. 17sept-26fs-9H—75752

Frigidaire de maison

V. DRAPEAU, 44 Ste-Thérèse, coin St-Germain, Québec. Vendons moulins Singer toutes marques, commodes, set salle dîner, poêles fournaises, divanettes, laveuses électriques, sofas studio, moulin cordonnier. Demandez liste prix pour linge, meubles, Tél.: 4-0194; rés.: 2-5732. 17sept-26fs-9T—75672

Henri Turcotte

CHOIX considérable d'ameublements : Studios, Salle à dîner, Chambres à coucher, Cuisines, Poêles, Radios, Laveuses électriques, Vêtements pour dames, messieurs. Paiements faciles. 33, Blvd Charest, tél.: 2-3620. 24sept.-1an-9R—76241

Automobiles à louer

TAXI PRIVE, arrangement spécial pour voyage autour de la ville. Faisons spécialité pour mariages, compérages et enterrements. Char luxueux et très récent. téls: 4-0153 — 3-0993. j.n.o.-121—53858

CONDUISEZ VOUS-MEMES. — Une de nos autos à prix défiant toute compétition, à la journée ou au mille. Lavage d'autos Garage Du Roi, No 230 Du Roi, tél.: 2-7289 j.n.o.-11H—71943

Bois de construction

BOIS DE CONSTRUCTION — Merisier de plancher, bardeaux B. C. Fir embouveté moulures, épinette, préparé ou brut, etc. Il vous intéresserait de connaître nos prix. Bilodeau & Doré, marchand de bois, 780 St-Paul, tél.: 2-5035 1mars-j.n.o.-Bois-Const-R—60754

Boutiques à louer

BOUTIQUE avec outillage complet de forge à louer ou à vendre. Bonne condition. S'adresser 147 la Chapelle, entre 7-9 hres à 48 St-François. 8oct-2fs-16B—77104

Bureaux à louer

Bureaux à louer

GRANDS ET PETITS bureaux et magnifiques salles d'échantillons, très bien éclairés avec toutes les commodités modernes. Situés à l'étage supérieur de l'édifice du "Soleil". S'adresser au Service d'Information, bureau de l'Administration le "Soleil". 8mars-j.n.o.

Chambres et pensions

MANOIR HEBERT, 8, RUE HEBERT ou 3½ Des Remparts. Place idéale, tranquille, pour personne désireuse d'avoir chambre de recommandation, eau courante et douche. Pension, repas table d'hôte, banquet, noces, conventions, etc. — Pour couples âgés, dame rentière, nouveaux mariés $50, $55, $60 le couple ou personne seule. Une visite vous convaincra. Tél.: 2-5921. 25août-j.n.o.-26R—74565

25 ST-STANISLAS — Belles chambres donnant sur la rue St-Jean, eau chaude à l'année, avec ou sans pension. S'adresser Hôtel Landry. 29sept-26fs-26R—76473

3½ CANARDIERE, Limoilou. — Grande chambre avec bonne pension, usage téléphone, bain, eau chaude à l'année. Conviendrait pour une ou deux personnes. Place tranquille, tél.: 4-2338 30sept-5fs-26B—76549

Achetez les marchandises annoncées soyez surs d'être satisfaits.

LE SECRET DU SUCCES

Vous le trouverez dans les petites annonces du SOLEIL

Le meilleur moyen de résoudre vos problèmes.

Pour vous en convaincre, publiez une petite annonce dans Le SOLEIL

Signalez 7131

Chambres et pensions

CHAMBRE ET PENSION, confortable, usage bain, téléphone, maison distinguée, famille sans enfant, pour monsieur seulement. Prix raisonnable. S'adresser 46, Fraser, tél.: 9505. 3oct-6fs-26B—76782

HOTEL MOUNTAIN HILL

96 côte de la Montagne, Québec
Tél. : 2-0079

Chambres et pension, eau chaude et froide, 30.00 et plus par mois. Cuisine canadienne. 30sept-26fs-25B—76536

MAISON CHAMPLAIN, 61 rue St-Louis, grands et petits boudoirs avec pension, 1er plancher, meublés avec goût, eau chaude permanente, tranquillité, confort absolu, autres petites chambres, bas prix. 8-10-12oct-26B—77082

GRANDE ET PETITE CHAMBRES — Meublées avec pension, pour monsieur seulement, chauffées, usage du téléphone et chambre bain. S'adresser 10 St-Cyrille. 8-11-13oct-26R—77110

Pourquoi ne pas échanger votre char pour un modèle plus récent. Les petites annonces du "SOLEIL" vous faciliteront ce moyen

Chambres à louer

RUE ST-CYRILLE, grande, petite chambres meublées dans maison moderne. Aussi suite avec cuisinette, pouvant accommoder deux ou trois personnes, eau chaude, bain, téléphone même plancher, tél.: 3-4627. 4oct-6fs-27B—76843

A JACQUES-CARTIER — Grande chambre à louer dans famille privée, usage du bain et de téléphone. S'adresser par tél. 9711. j.n.o.-27B—10934

JOLIES CHAMBRES, meublées avec légers privilèges de maison, eau chaude dans toutes les chambres, chambres de bain, etc. S'adresser 105, Chemin Ste-Foy. 4oct-6fs-27R—76554

11 BUADE — Chambres à louer. — Un nombre limité de chambres magnifiquement meublées. S'adresser à 11 rue Buade, près bureau de poste. 28sept-26fs-27R—76421

2 GRANDES CHAMBRES au rez-chaussée, fenêtres sur rue, garde-robes, plancher verni, une avec lavabo. Personne prenant repas au dehors, 20 rue Garneau, tél.: 2-2422. 5oct-6fs-27B—76900

138½ COTE D'ABRAHAM. — Très belle chambre à louer, usage bain, téléphone. S'adresser sur les lieux. 6oct-4fs-27R—76919

CHAMBRE A LOUER, confort du chez-soi dans famille privée. S'adresser Mme R. Poirier, 24, 9e Rue, Limoilou. 17septsamau22oct-6fs-27B—75691

VOULEZ-VOUS chambre dans maison respectable, distinguée, paisible ? Nous en avons. Grandes, petites. Eau chaude, froide. Maison Crémazie, 60 rue St-Louis. Téléphone : 4-4802. 8oct-2fs-27B—77101

253 ST-JOSEPH, chambre à louer, étage du bain, usage du téléphone. S'adresser sur les lieux. 6oct-6fs-27B—76913

GRANDE CHAMBRE boudoir à louer, eau chaude à l'année. S'adresser M. Duval, 47A rue St-Jean, 3e étage, tél.: 2-2610. 6oct-4fs-27B—76893

BELLE GRANDE CHAMBRE double, 2 fenêtres, grand garde-robes, eau chaude, pour deux personnes, lits séparés si désiré. S'adresser 469 St-Jean, tél.: 3-1142. 7oct-6fs-27R—76999

GRANDES CHAMBRES avec foyers, 2 fenêtres sur la rue, bien ensoleillées, bains sur chaque étage. S'adresser 48, Chemin Ste-Foy, au coin de l'Avenue des Erables. 7oct-6fs-27R—76998

A LOUER, belle grande chambre, 2 fenêtres, eau chaude et eau froide dans la chambre, 124 Grande-Allée. 7oct-3fs-27B-77006

CHAMBRES DOUBLES et simples très confortables, avec ou sans pension. Voisin Hôtel St-Louis. S'adresser 8 rue Haldimand, tél.: 4-3346. 7oct-6fs-27R—77003

540 ST-JEAN, grande chambre à louer bien ensoleillée, fenêtre sur rue. S'adresser sur les lieux au 3e étage. 7oct-3fs-27B—77021

LIMOILOU — Grandes chambres à louer porte seule, pas meublées chauffées, éclairées, eau courante, pas d'enfant, téléphone, possession immédiate, près théâtre Rialto, 2, 2ième Avenue, tél.: 3-0101. 7oct-2fs-27B—77030

PLACE CENTRALE, maison tranquille, grande et petite chambres, bain chaque étage, eau chaude, à la journée, semaine ou mois. 64 ST-JEAN, tél.: 4-0335, J.-V. Drouin, nouveau propriétaire. 8oct-6fs-27R—77135

CHAMBRE BOUDOIR avec set chromé, eau dans la chambre. Autre chambre avec divan. Pour personnes distinguées. Bains chaque étage. S'adresser 51 St-Louis, tél.: 2-1936. 8oct-2fs-27R—77125

PETITE CHAMBRE à louer, très éclairée, 2 fenêtres sur la rue, eau chaude et froide, pour monsieur ou demoiselle distingué. S'adresser 24 rue Ste-Famille. 27B—77186

CHAMBRES MEUBLEES, bien chauffées, eau courante, gaz, maison tranquille, prix modérés, le plus bel endroit de la ville 21 Ave Ste-Geneviève, tél.: 2-4301. 10-13-15oct.-27B-77203

CHAMBRE A LOUER à partir $12.00, bain même plancher. S'adresser 51 rue St-Louis. 8oct.-2fs-27R-77125

FLAT A LOUER avec eau, gaz, aussi 2 petites chambres, avec gaz, usage du téléphone. S'adresser 19 des Remparts. 10oct.-27B-77196

Chambres demandées

PERSONNE âgée, demande chambre pas meublée, chez cultivateur ou emplacement aux alentours de la ville, pas loin de l'église. Ecrire casier 459 Le Soleil. j.n.o.-28B—75908

Ch. et pensions demandées

GRANDE CHAMBRE avec pension dans famille privée, distinguée, rapprochée du Parlement, pour homme seul, employé du gouvernement. Ecrire à Casier 539, Le Soleil. 5oct-6fs-29B—76623

Chances d'affaires

SUPERBE OCCASION pour lancer un fils dans les affaires, avec compagnie existante ou organisation nouvelle. Distribution de machinerie générale et utilités publiques. Compétition pratiquement nulle. Ecrire Casier No 552, Le Soleil. 5oct-6fs-30B—76886

Chevaux, voitures

HENRI BLOUIN commerçant de chevaux à votre service, bons chevaux, belles juments d'Ontario pour cultivateurs et chantier, tous domptés et vendus garantis. Pesanteur 1200 à 1700 lbs. Plus bas prix du marché, coin St-Luc et Kirouac, (face Station gazoline Impérial), résidence 232, Kirouac tél.: 3-2636. j.n.o.-31T—52742

CYRILLE BUSSIERES, commerçant de chevaux, coin St-Bernard et Montmagny, St-Malo, tél.: 6827. Je reçois tous les mardis et vendredi de chaque semaine un char de jeunes chevaux et juments pour cultivateurs. Aussi chevaux voiture, pouliches 2 ans, chevaux trotteurs. Beau pony $40. Une visite vous convaincra du choix. j.n.o.-31T—51025

BELLE GROSSE JUMENT de voiture et trait, pesanteur 1400 lbs, 5 ans, à vendre. S'adresser Dr L. Poulin, Giffard. 7oct-6fs-31B—76974

3 CHEVAUX à vendre, deux de 7 ans, une jument bleue de 6 ans prête à pouliner à la fin de l'hiver. S'adresser à 14 Burton, Ph. Ménard. 8oct-2fs-31B—77164

CHEVAUX DE TRAVAIL à vendre. Aussi bon banneau à charbon à vendre à bas prix. S'adresser L. Verreault, 153, Napoléon, tél.: 6231. lun-merc-vend-au21oct-31T—74010

25 chevaux

JUMENTS, etc., acclimatés, habitués à l'ouvrage. Cause de vente, saison tourisme finie. Pesanteur 800 à 1400 lbs, $40.00 à $250. S'adresser Jack Power, 39 St-Michel. 7oct-6fs-31R—77001

Chauffage, bois, charbon

CHARBON COKE 30 la poche, 3 poches 80c, 4 poches $1 10. Stove, Chestnut, 75c la poche. Aussi charbon de toutes sortes à la tonne. A. Falardeau, 161, Dorchester, tél.: 3-3795 j.n.o.-au3fév-34H—74593

CHARBON Stove, Chestnut, Welsh, 75c la poche, Buckwheat 60c, Coke 30c, 3 poches 80c, charbon de bois 25c charbon de forge 75c. Alb. Royer, 171 Aqueduc, tél.: 6618. j.n.o.-34T—74011

ERABLE ET MERISIER. — Bois de 1ère qualité, pour provisions, $4.50 la corde. Slabs de bouleau $2.00. Slabs de merisier $2.25. Az. Vézina, 600 Canardière, tél.: 2-7422. 52fs-au31oct-34H—74589

ATTENTION — Merisier, érables 2 pds et 30 pouces, slabs de bouleau, croûtes de merisier. Aussi croûtes et slabs d'épinette $1.25 le cordon de 4 pieds. Livré dans toute la ville. P. Desharnais, 349 Marie de l'Incarnation, tél.: 3-1834 j.n.o.-34T—61360

CYRILLE BUSSIERES, 29 rue Montmagny, St-Malo. Bois chauffage, merisier, érable, 2 pds, 2½ pds. Croûtes de merisier, slabs de bouleau. Prix spécial pour provisions. Bois d'allumage, 6 grosses poches $1.00, tél.: 6827 j.n.o.-lun-mer-vend-34T—51351

BOIS CHAUFFAGE toutes sortes, longueur 2 pieds 30 pouces. Croûtes bouleau, merisier, épinette, 4 pieds, spéciaux bouleau demi sec, 15 pcs fendu $2 75 corde. Bois mêlé, fendu, 10 pcs $2.25 la corde. Joseph Giguère, 72 St-Sauveur, cour à bois 102 St-Ignace, tél.: 6007. lun-mer-vend-28oct-34B-74403

SPECIAL BOIS MELE, sec, $1.00 le cordon. Aussi croûtes merisier et épinette. Bois d'allumage à la poche. Merisier et érable 24 et 30 pouces, scié et fendu sur demande. Déménagements tous genres en ville ou campagne. Gabriel Plante, 45 rue Franklin, tél.: 4-0425. Après 6 heures p.m. téléphone 4-3814 2mars-j.n.o.-34T—60811

A.-B. FORTIN, érable, merisier, 4 pds 2½ pds. Slabs de bouleau, merisier, épinette. Cour 59, St-Benoit. Résidence 8, Avenue Renaud, tél.: 9481. Aussi déménagement à bon marché. j.n.o.-34T—53351

CYRILLE BUSSIERES commerçant bois chauffage et charbon, 49 St-Bernard, tél.: 6827, bois franc 2 pds et 2 pds ½, scié, fendu, corde 10 pcs fendu prêt à chauffer, bien sec, $2.75 corde. Aussi croûtes merisier, slabs bouleau et bois d'allumage 6 grosses poches $1.00. Aussi chevaux de tous prix. j.n.o.-34T—61351

BOIS ET CHARBON de toute sorte, érable et merisier, 12 pouces, $3.00 la corde, scié et fendu. A.-P. Conway, 239 Canardière, tél.: 4-4780. sam-lun-jeu-au10nov-34H—76644

Pourquoi ne pas échanger votre char pour un modèle plus récent. Les petites annonces du "SOLEIL" vous faciliteront ce moyen

• COMMERCE • PROFESSIONS • METIERS — LE GUIDE DU SERVICE que vous DESIREZ chaque jour !

Accessoires de Barbiers et Coiffeuses

SERVICE HELENE CURTIS — Manufacturière machines à permanents Hélène Curtis et séchoirs Hélène Curtis, tous accessoires nécessaires pour salon coiffure. Aussi sachets pour permanents sans machine et sans électricité. 69 St-Joseph, tél.: 2-4897, gérant, Jean Crépeau. j.n.o.-C.D.I.—53070

COIFFEUSE ! ATTENTION ! Achetez vos machines, séchoirs et accessoires au prix du gros. Spécial machines sans-fils Michael et Continental, 30 chauffeurs $150.00 Payez meilleur marché. Leçons gratuites aux commençantes. Coiffures gratis données par élèves. Noël Godbout, 71 rue St-Joseph, Québec, tél.: 4-3436. j.n.o.-C.D.I.—61314

LA MAISON ULRIC BEDARD, 878, St-Vallier, a toujours grand assortiment machines permanentes sans fils, nouvelle machine Lido, automatique Acme Junior, Paristyl, machines à fils, usagées ou neuves, séchoirs toutes sortes, ameublements des plus modernes. Prix défiant compétition. Ecrivez pour détails. j.n.o.-C.D.T.—54938

ACHETEZ au prix du gros vos appareils à permanent de tous genres. Leçons gratuites. Aussi assortiment complet accessoires pour barbiers et coiffeurs. Hector Noreau, 8 rue St-Joseph, tél.: 4-4594. j.n.o.-C.D.H.—74402

Aluminium

Aluminium

LOT D'USTENSILES aluminium, vendus à prix plus bas du marché. Théières, cafetières 89c, bombes, marmites, rôtissoires, saucepans, vaisselles, ferblanterie, granit. Chas.-A. Parent, Enr., 106 St-Joseph, tél.: 4-2451. 6oct-26fs-C.D.H.—76939

Bain Turc

Bain turc, tél.: 2-8378

AU SALON IVOIRE, 93 ST-JOSEPH, bain turc, santé, hygiène, beauté, rhumatisme, catarrhe vraie cure de rajeunissement, aussi permanents à l'huile, $10.00 pour $3.00, $7.00 pour $1.50, traitement cuir chevelu, gratis avec permanent de $3.00. Tous genres coiffures. Mlle Bélanger. 14 juin-j.n.o.-C.D.T.—69594

Bouteilles ! Bouteilles !

QUEL QUE SOIT LE PRODUIT que vous embouteillez, nous avons des bouteilles, flacons (flasks), pour répondre à tous vos besoins tels que bouteilles de pharmacie de tous genres et de toutes dimensions. Jarres à confitures, marinades et miel, de toutes grandeurs, bouteilles pour sirop d'érable. S'adresser à L'Echange de Bouteilles de Québec Enrg., 425 St-Joseph. Tél.: 4-3898. j.n.o.-C.D.I.—60904

Chirurgiens-dentistes

DR DONAT ROY, Chirurgien - dentiste, Anesthésie au gaz. Heures de bureau, 9 h. à midi et 2 h. à 5 h. p.m., le soir, lun., mer., ven., de 7 à 8 h. 30, 173, 3e Ave. Limoilou, téléphonez: 4-1252, rés.: 8202. 20août-12-C.D.H.—73787

DR LEONCE LESSARD, chirurgien - dentiste, ex-interne du Forsyth Dental Infirmery, Boston, E.-U. Anesthésie au gaz. Bureau et résidence, 207, 3e Avenue, tél.: 4-3312. j.n.o.-C.D.H.—75624

DR J.-W. DUFOUR, chirurgien-dentiste, 339 St-Paul, vis-à-vis la gare Union, tels.: bureau 3-2392, rés.: 3-1017 (Le soir sur appointement). 3oct-26fs-C.D.R.—76759

Cordonniers

Semelles — Hommes 75c

APPELEZ TOUJOURS 2-4521 pour vos réparations de chaussures. Notre outillage est des plus modernes et le grand nombre de nos clients satisfaits est une garantie pour vous. Spécial: Semelles cousues homme 75c, talons caoutchouc 25c, semelles dames 50c. Service de messager gratuit. G. Guimont, 146 rue Bayard, Québec, tél.: 2-4521. j.n.o.-lundi-merc.-C.D.T.—59363

Epiceries

Biscuits

Milliers de livres de biscuits toutes sortes, sacrifiés à .09c livre, aussi assortiment complet lignes d'épiceries en cans à 09c. Chas-A. Parent, Enr., 106 St-Joseph, tél.: 4-2451. 6oct-26fs-C.D.H.—76940

Fournitures d'horlogerie

FOURNITURES D'HORLOGERIE—en gros toutes pièces Suisses ou Américaines pour réparation montres, horloges. Service de malle très rapide pour campagne. Réparations générales, prix défiant toute compétition. J.-E. Fradette, 113 Canardière, Québec, tél.: 2-6975. j.n.o.—C.D.H.—74301

Lingerie

La Cie Smith

CONFECTION pour dames et messieurs. Consultez-nous pour tous vos achats d'habits, manteaux, robes etc. Notre assortiment est au complet et nos prix sont très populaires. Vendons à conditions faciles si désiré, très confidentiel, tél.: 2-5170, No 300 rue St-Joseph. j.n.o.—60531

Pour résoudre votre problème du chauffage cet hiver et pour avoir satisfaction consultez chaque soir les petites annonces du "SOLEIL"

Lingerie de seconde main

Montreal Jobbing

21—21½, ST-JOSEPH, QUEBEC

DEMANDEZ notre catalogue 1938-39 (envoyé gratis). Trois chars de marchandises neuves et seconde main sont arrivés à notre magasin. Messieurs les marchands, colporteurs et acheteurs en général trouveront tout ce qu'il leur faut aux plus bas prix à Québec. Venez à notre magasin ou commandez par malle. Tout ce que vous désirez en fait de marchandises neuves ou de seconde-main vous est spécifié dans notre catalogue. Demandez-le, c'est gratis. J.N.O.-C.D.T.-63431

MONTREAL JOBBING, 21-21½ ST-JOSEPH, Québec, fourrures. Pour paletots en chat sauvage, loup, chèvre venez nous voir. Toutes teintes, plus bas prix. Robes de carrioles toutes couleurs et grandeurs, très bonnes valeurs 1,200 paletots et robes de carrioles, plus bas prix qu'à Montréal ou ailleurs. 28sept-26fs-C.D.T.—76295

Quebec New & Second Hand

75 DU PONT. — Paletots hommes à partir 75c. Manteaux dames à partir 75c. Chandails hommes, femmes, enfants à partir 25c. Vestons hommes à partir 25c. Robes dames. Prix spéciaux aux colporteurs. 10sept-j.n.o.-C.D.T.-75262

44½ SAINT-JOSEPH. Achetez des vêtements d'occasion réparés et nettoyés : Robes: 19c, 39c, 49c. Complets hommes ; à partir de 3.95. Paletots de printemps : 1.99. Chapeaux: 59c. Vestes: 29c. Pantalons: 89c. Gilets: 59c, 75c, 99c. Imperméables hommes et femmes 99c. Chemises d'ouvrage: 59c, 89c. Cravates: 2 pour 25c. Nous avons le plus bel assortiment de vêtements d'occasion à Québec. Achetez des bons vêtements; achetez en toute confiance. United Tailors Reg'd., 44½ rue St-Joseph. 24août-78fs-C.D.H.—74009

Révolution sensationnelle

DE NOS PRIX DE LINGERIE usagée. Avons plus de $10,000 de marchandises d'hiver à vendre n'importe quel prix. Vendons par malle. Satisfaction garantie. Vendeur nos produits sont ridicule en gros. Malle payé. Demandez notre nouveau catalogue expliqué et condition. Magasin de Lingerie Usagée, 1-D rue Ste-Thérèse, Québec. j.n.o.-C.D.H.—74588

AVANT D'ACHETER votre lingerie de seconde main en gros ou en détail, rendez-vous à 31 rue St-Joseph, à Québec. Vous trouverez là le meilleur choix et la meilleure qualité de lingerie de toute sorte et à des prix défiant toute compétition. Spécial 7 robes pour $1.00. Robes crêpe imprimé neuves $1.79, malle gratis. Demandez notre catalogue. Ontario Jobbing, 31 rue St-Joseph, Québec. j.n.o.-C.D.T.—76546

Matelas

REPARATIONS DE MATELAS.—Faites réparer vos vieux matelas. Manufacture matelas neufs. Réparations sommiers. S'adresser Louis Rousseau, 486, 3e Avenue, Limoilou, tél.: 4-1480. Allons chercher meubles et matelas à domicile. 12mois-j.n.o.-C.D.H.—73032

Matelas Frontenac — Tél. 5347

FRONTENAC MATTRESS, Enrg. Manufacturier matelas. Spécialité: Réparations tous genres, matelas à ressorts, crin, laine échiffée, lit plume. Réparations sommiers. Rembourrages meubles. Attention spéciale aux communautés. 15 rue Boisseau, tél.: 5347. Ulric Pouliot, prop. 10jan-j.n.o.-C.D.I.-57368

Royal Mattress Company

NOUS SPECIALISONS dans la réparation de tous genres de Chesterfield, divan studio et matelas. Prix modéré, satisfaction garantie. Attention spéciale aux appels téléphoniques. S'adresser 167, Ave Renaud, tél.: 3-0503. 13sept-26fs-C.D.T.--74338

Médecins-chirurgiens

DOCTEUR CHS RINFRET, voies genito urinaires, médecine générale et petite chirurgie. Traitement électrique. Maladies vénériennes, 59 St-Joseph Apt 101, Québec. Heures du bureau, 10 à 11 heures a.m., et 2 à 4 heures, p.m. Le soir: 7 à 8 h., tél.: 4-4061. j.n.o.-C.D.T.—65813

Docteur Léo Robert

Ex-élève des Hôpitaux de Paris

Spécialiste : Maladies Vénériennes, maladies de la peau et du Cuir Chevelu, 84, Côte du Palais. Tél.: 2-1003. 17fév.-jeu-sam-lun-3fs-j.n.o.-méd.60041

Achetez les marchandises annoncées soyez surs d'être satisfaits

Notaires

TASCHEREAU & TASCHEREAU, notaires, 71, St-Pierre, Québec. Argent à prêter sur hypothèque et autres garanties. Administration de succession. Organisation de compagnies à fonds social. j.n.o.-C.D.S.--66741

Poils superflus

POILS SUPERFLUS au visage, bras, jambes, disparaissent pour toujours avec pommade Roymar sans inconvénient pour la peau, flocons 50c, $1.00, expédiés. Pas de timbres. Boîte Postale, 291 Québec. 29sept-26fs-C.D.R.—76486

ELECTROLYSE — La machine qui enlève pour toujours poils-follets, verrues, signes, etc. Satisfaction assurée au salon de beauté de la spécialiste. Mme Jeanne Savard, 10 années d'expérience, 72 de l'Eglise, angle St-Joseph, tél.: 3-0445. lun-mar-jeu-au11jan-S.C.H.—71777

Lingerie de seconde main

30 St-Joseph, Québec (D. Assh)

LINGE SECONDE-MAIN et neuf. Gros et détail. Demandez notre catalogue gratis, prix spéciaux pour vendeurs, marchands. Avons pour plus de $35,000 de marchandises de première qualité et à des prix les plus bas en ville, faites une commande d'essai dans les robes, manteaux, capots, pantalons, blouses, chemises, overalls, jupes, bas, etc. Attention spéciale aux commandes par malle. Remarquez bien l'adresse, 30, St-Joseph, Québec. C.D.T.--666052--69459

Pressage-nettoyage

Teinturerie Dorchester Enrg.

$1.00 — Teinturier-Nettoyeur-expert. Vous offre son nettoyage du ton clair parfait, en plus de son procédé de stérilisation 100% efficace, au prix populaire $1.00. Robes unies, complets, paletots de printemps. Teinture pour deuil dans les 24 heures suivant la réception des vêtements. 116-120 rue Dorchester, Québec, tél.: 4-2484 j.n.o.-C.D.H.—59560

($1.00)— P. Ferland —($1.00)

TEINTURIER - NETTOYEUR - EXPERT. La seule et véritable MAISON D'UN TON PLUS CLAIR, vous offre son nettoyage scientifique, au prix populaire de $1.00 pour robes unies, complets de 3 morceaux, paletots de printemps, etc. Notre procédé UNIQUE de traiter les tissus chimiquement, prolonge la vie de vos vêtements. P. Ferland, 155-159, du Pont, tél.: 4-3531 4juin-j.n.o.-H—68922

$1.00 NETTOYAGE $1.00

LA TEINTURERIE FRANCAISE Ltée, 565, St-Jean, tél.: 4-4686, teinture, pressage, nettoyage. Notre spécialité : "Teinture". Département spécial pour commandes de campagne. Nous sollicitons une commande d'essai. 11août-j.n.o.-C.D.R.—75552

Teinturerie La Salle

OFFRE nettoyage, teinture, 1ère qualité, fait par experts. Prix les plus bas en ville. Attention spéciale aux commandes de campagne. Complet monsieur nettoyé pressé 79c, robes 69c, paletot ou manteau 79c, manteau ou robes teints à couleur désirée $1.49. Commande remplie rapidement. Ouvrage garanti, 75-77, St-Dominique, Québec, tél.: 2-4048 j.n.o.-C.D.T—68491

Réparation de Glacières Electriques

Rép. Glacières Electriques

POUR vos réparations de glacières électriques soit commerciales ou domestiques et radio. Nous avons des hommes de service, experts à votre disposition, et nos prix sont les plus bas. Un essai est sollicité. Industrial Electric Reg'd, 53 Blvd Charest, tél.: 2-2848. 1oct-26fs-B—76674

Augmentez vos chances de succès en affaires en ayant votre carte d'affaires dans le "GUIDE". C'est un moyen peu coûteux et qui rapporte du 100%.

Réparations Machines à coudre

Votre machine à coudre sera bien réparée si vous la confiez aux experts Legaré. Service rapide à prix modéré. Appelez 2-6851. La Compagnie LEGARE Limitée. Lundi au 10 oct.

Réparation de meubles

REMBOURRAGE MEUBLES 5347 — Chesterfield, Divans studios, meubles antiques, rembourrage général et réparations de toute sorte. Ouvrage garanti. Ulric Pouliot, propr., 15 rue Boisseau. Tél.: 5347. 11jan.-1an-C.D.T.—57488

Réparation de poêles

REPARATIONS DE POELES. Confiez-nous la réparation de votre poêle. Notre mécanicien se rendra chez vous sur demande et sans charge faire l'évaluation de toutes réparations. Satisfaction garantie. Téléphonez 3-4536. P.-L. Frenette, 284 rue St-Joseph. j.n.o.-C.D.H.-65280

Réparation de radios

REPARATIONS DE RADIOS. — Toutes marques. Ouvrage garanti, 90 jours. Spécial $1.00 à $2.50 réparer, petits radios américains qui seront apportés. Ouvert jour et soir. B. Bastien, 813 St-Vallier, tél.: 4-4484 j.n.o.—C.D.T.—52273

Sablage de plancher

PLANCHERS finis pâle. Ouvrage en général, tapisserie, peinturage, vernissage. Attention particulière aux meubles. S'adresser H. Leblanc, 104, Ave Murray, tél.: 3-2873. 14oct-j.n.o.—52066

Etes-vous à la recherche d'un domestique, une aide quelconque ou voulez-vous vous-même obtenir une situation, confiez aux petites annonces du "SOLEIL" votre message. Il sera rapporté dans des milliers de foyers chaque jour

Salon de coiffure

Permanent de $5.00 pour .75

AU SALON LILY, 113 St-Joseph, tél.: 9370, grand spécial pour un temps limité, permanent garanti à l'huile de $5.00 pour .75. Donnera satisfaction sur n'importe quels cheveux. Spécialité teinture de cheveux. Komol, Marcel, ondulation à papier, etc. Avis, Si vous désirez apprendre métier de coiffeuse veuillez vous adresser à 118 St-Joseph, 2e étage, Mme Perron. 20juin-6mois-C.D.H-70031

Permanents gratis

SALON ROYAL, 16 St-Joseph, offre pour un temps limité, permanent à l'huile gratis. En présentant cette annonce et 50c pour l'ondulation à l'eau. Autres permanents de $5.00 pour $1.50 et $10.00 pour $2.50. Coiffure tous genres. Donnez votre appointement à l'avance. Appelez Mlle Perreault, Prop. et Pampalon, autrefois du Salon Laforme, tél.: 4-3360. j.n.o.-C.D.H.--61850

$10.00 pour $1.50

NOUVEAU GENRE de Permanent donné au Salon LaRose, pour 10 jours seulement. Sur n'importe quels cheveux, les plus difficiles, $10.00 pour $1.50 garantie assurée de 8 mois. Hâtez-vous de profiter de cette occasion. Aussi tous genres de coiffures, teintures de cheveux Mlle Simone Perron, prop., 87 de l'Eglise, coin St-Joseph, tél.: 8021 16sept-26fs-C.D.T.-73446

SALON ST-LOUIS, 470 1ère Avenue, chez L.-Jacques Bibeau. Permanent Machine Eugène et sans fil, Appareil électrique pour massage et cuir chevelu. Mme Florence Bibeau (Lamontagne), tél.: 2-7325, rés. 2-7946. 9oct.-26fs-C.D.H.—76887

AU SALON CAPITOL, 143, St-Jean, Permanent Park Avenue, permanent à l'huile, avec ou sans électricité, $5 pour $1.50, garanti pour un an. Autres $2.50 à $10. Komol Marcel, ondulations à l'eau, manucure. Tél.: 2-5983, Blanche Delisle, prop. j.n.o.-C.D.R.—75907

SALON PAULETTE, 764 St-Vallier. Pour votre coiffure et vos soins de beauté, venez consulter Mme Lauzier. Satisfaction assurée. Ondulations permanentes garanties $1.50 à $5.00 avec machine à fils ou sans fils. Traitement des cheveux: ondulations à l'eau, Marcel, Komol, manicure, massage traitement des sourcils. Venez sans appointement ou tél.: 4-2754. Mme Lauzier, Mlle Allard, coiffeuses. j.n.o.-C.D.T—53494

AVIS. — Mlle Morisset, autrefois du Salon Lapointe, avise sa clientèle qu'elle est maintenant propriétaire du Salon La Vogue, 419, rue St-Jean. Elle a aussi à sa disposition Mlle Trudel, autrefois de ce salon. 4oct-6fs-C.D.R.—76839

AU SALON POPULAIRE, 117 Hermine, pour un temps limité, avec tous permanents à l'huile de $1.50 et plus, nous donnerons un deuxième permanent gratis à la personne qui vous accompagnera. Tous autres genres de coiffure. Satisfaction garantie. E. Blouin, prop., tél.: 2-3847. j.n.o.-C.D.T.—52070

CHEZ Mme SAVARD, 72 de l'Eglise, Edifice Migner. Le plus beau permanent jamais donné à Québec, garanti sur tous les cheveux. Prix réduit. Valeur $5.00 pour $1.50. Autres permanents $2.50, $3.25, $5.00 et $7.00. Pour appointement tél. 3-0445. 22juill-72fs-C.D.H.—71938

STUDIO CHARRIER — Permanents garantis. Toutes nos machines sont les plus modernes; sans électricité, sans fils, Park Avenue avec fil-spirale, etc. Traitement du cuir chevelu, Marcel, Komol, papier, etc. Quatorze années d'expérience. Mlles R. Charrier et Marthe Paradis. Studio Charrier, 259 rue St-Joseph, tél.: 3-2920 (Voisin théâtre Arlequin). 21sept-26fs-C.D.T.—74339

Salon Alma

Mlle MARGUERITE VILLENEUVE bien connue du public, est maintenant à notre salon. A cette occasion, nous vous offrons un spécial, 111 St-Joseph, tél.: 4-3013. j.n.o.-C.D.T.-lun-ven-sam—67916

Permanents gratis

POUR UN TEMPS limité, permanents à l'huile gratis en payant seulement .50 pour l'ondulation à l'eau. Donnez votre appointement à l'avance. Ouvert tous les soirs. Salon Jeannot, 60, Ste-Marguerite, tél.: 4-1052. 17sept-26fs-C.D.T.--75673

Salon Blanchette

SPECIAL pour $1.00, trois item : manicure, massage, tête de fantaisie. Nos prix très populaires sont de $1.50, $2.50, $3.00 et $5.00. Aussi permanents sans électricité et sans machine $3.50 et plus, traitement à l'huile donné à la vapeur. Massage et manicure. Mme Chs Blanchette, prop., 362, St-Joseph, tél.: 5068 j.n.o.-C.D.T.—52928

Tabac en feuilles

AUBAINE INCOMPARABLE. 8 livres de tabac assorti pour $1.00. Quesnel, Belgique, Champlain, Obourg, Rouge, Bleu, Havane, Comstock, 3 paquets d'allumettes gratis. Satisfaction garantie. Joseph Tremblay, 811 St-Vallier. j.n.o.-C.D.T.—64391

Tailleur

Tailleur expert

REPARATIONS GENERALES — Pressage, nettoyage habits, paletots retournés, boutonnières, confectionnons habits pour garçons dans vieux habits. Tailleur 25 ans d'expérience à votre service. Allons chercher et livrons à domicile. Remontons les mailles de bas de dames. Ouvert tous les soirs jusqu'à 8 heures. Paul Paradis, 88 1-4, Dorchester, tél.: 9722. j.n.o.-6mois-C.D.H.—66594

Coffre-forts, clefs

COFFRES-FORTS CLEFS — Achetons, vendons, ouvrons, réparons toutes marques de coffres-forts. Aussi coffres-forts neufs et usagés de toutes dimensions à vendre. Confection de clefs de toutes sortes. Compris clefs d'automobiles, cadenas et serrures à cylindres, etc. P. Aubut, 174½, rue du Pont, tél.: 2-8440 j.n.o.-12mois-C.D.H.—63301

Etes-vous à la recherche d'un domestique une aide quelconque ou voulez-vous vous-même obtenir une situation confiez aux petites annonces du "SOLEIL" votre message il sera rapporté dans des milliers de foyers chaque jour

Commerce à vendre

COMMERCE A VENDRE très bonne clientèle; situé sur route nationale. Ecrire à Casier 542, Le Soleil. 6oct-6fs-36B—76572

ETAL DE BOUCHER, frigidaire, balance, coupe-jambon, blocs, moulin à viande, pousse-saucisse, bicycle de livraison, plats, scies, couteaux. Bons chiffres d'affaires. Départ, cause maladie. S'adresser 441 rue St-Jean, tél.: 4-4834. 6oct-6fs-36B—76923

INSTALLATION de boucherie à vendre, comptoir-frigidaire, glacière, moteur, moulin à viande, machine à saucisse, l'outillage au complet. Ecrire casier 531 Le Soleil. 6oct-6fs-36B—76918

EPICERIE AVEC LICENCE de bière à vendre situé coin Bayard et Colomb. Pour toutes informations, s'adresser à 179 rue Bayard, tél.: 4-2714. 6oct-4fs-36B—76953

BON POSTE D'EPICERIE, situé centre de Limoilou, bonne clientèle, à vendre à bon prix. Ecrire Casier 538, Le Soleil. 7oct-3fs-36B—77029

Divers à louer

ETAL DE BOUCHER à louer St-Frs d'Assise. S'adresser Rosaire Drolet, 194 Ave des Erables, tél.: 3-4217. 1oct-26fs-42B—76630

ATELIER DE SCULPTURE à louer, modèle en plâtre, poussières de marbre, cheminée, table de dessin, etc., à vendre. S'adresser M. Prevost, 28 St-Stanislas. 5oct-26fs-42B—76880

Vaisselle à louer

VAISSELLE, verrerie, coutellerie par petites et grandes quantités pour banquets, réceptions, soirées, etc., ville ou campagne. Venez, écrivez ou téléphonez Alfred Drouin & Fils, Ltée, 80 St-Paul. Tél.: 5723. Sam-lun-merc-au 12oct-42R—75716

Divers à vendre

MANTEAU DE SEAL CHAPAL avec collet de renards argentés, grandeur 40, bon marché. Aussi renards argentés usagés. Guitare avec morceaux de musique, 2 chaufferettes à gaz de fantaisie, mappe-monde avec lumière électrique toute neuve. S'adresser aux heures des repas, 34, 9e Rue. 7oct-3fs-43B—77009

BEAU CARROSSE de bébé à vendre. 57 Crémazie. 7oct-6fs-43B—76904

BALANCES — Le plus grand assortiment neuves ou usagées. Balances Postale Plateforme 240 à 2500. Poids égaux 1 à 20 lbs. Romaines de précision pour beurriers. balances camion Renfrew, capacité 3000 prix $35.00. Spéciaux pour cultivateurs, beurriers et bouchers, calculatrice Brantford, Détroit, Dayton. Agent de Renfrew. Poêles, Balances, Ecrémeuses. Réparation de toutes marques, parties de rechange, ouvrage garanti. Wm Hayfield, 88, 4ème Rue, Limoilou, Québec, tél.: 4-1238 j.n.o.-43T—60735

Achetez les marchandises annoncées soyez surs d'être satisfaits.

Divers à vendre

TORONTO JOBBING 26½ PERE GRENIER, Québec; 2000 beaux manteaux bébé et fillettes, 0.25; 1000 manteaux d'été pour défaire, 0.35; 2000 pardessus d'été pour défaire, 0.39; 2000 pantalons d'ouvrage, 0.35; 5000 belles et bonne robes, 0.25; 2000 prs souliers femmes, 0.29; 1000 manteaux d'hiver, 0.39. Prix spéciaux en gros. Catalogue gratis. j.n.o.-43H—72280

CLAVIGRAPHES. — Assortiment considérable de clavigraphes toutes marques: Underwood, Remington, Royal, L.-C. Smith, etc., tous réparés à neuf, à vendre à prix considérablement réduits, payable par versements mensuels, si désiré. Téléphonez, venez ou écrivez aux agents exclusifs du clavigraphe Underwood pour Québec et tout le district: Clément & Clément Limitée, 104, Côte de la Montagne, Téléphone: 2-1422. 23 sept.-ven-lun-merc-au 19oct-43R—76098

SPECIALITE : Réparations toutes marques balances exécutées par notre mécanicien possédant certificats I.B.M. Balances précision calculatrices à vendre, neuves ou reconditionnées à prix convenant. Certificats d'Inspection et garantie une année compris. Vendons et réparons aussi accessoires de magasin, tels caisses enregistreuses, moulins à viande, etc. Hains & Bruneau, Enrg., 36 rue St-Joseph, Québec, tél.: 2-2626 31août-52fs-43H—74591

GLACIERE et brûleur à l'huile Silent Glow à vendre. S'adresser 26, 11ième Rue. 1fs-43B-77197

TABLES DE BILLARD anglais, smoker 6'0" x 12'0" ; trois tables de pool 4'6" x 9'0", parfait ordre ; deux tables ping-pong pour championnat. S'adresser Aux Variétés, 322 St-Jean, Québec. 21sept-26fs-43R—75978

LILAS OZONE, désinfectant, odoriférant. Cette préparation est employée dans les salles publiques, les chambres de malade, chambre bain. Si vous ne le connaissez pas, téléphonez-nous. Produits Anglo Canadiens, 658 rue St-Vallier, Québec, tél.: 2-1112. j.n.o.-43B—72425

Divers à vendre

A VENDRE — Sécheuse "Suprême" pour coiffeuse, en parfait ordre à vendre bon marché. S'adresser à 67 de la Canardière, St-Esprit, Québec. 9sept-j.n.o.-43B—74171

TABACS DE CHOIX en feuilles. Avis aux fumeurs et commerçants, à vendre, gros et détails, 8 lbs pour $1.00. S'adresser J.-A. Poitras, 140 la Couronne, tél.: 4-0318. 30sept-26fs-43B—76511

A vendre

PRIX TRES BAS pour prompte liquidation. Equipement complet de cuisine, ameublement de salle à manger presque neufs et prêts à servir pour restaurant ou maison privée comprenant: tables, chaises, vaisselle, verrerie, coutellerie, casseroles, ustensiles de cuisine en général. Réfrigérateur très spacieux, en parfait ordre. Comme cette vente doit se faire rapidement, l'on voudra ne pas retarder à venir faire sa proposition, en s'adressant à D. Emond, surintendant Le Soleil Limitée, Québec. j.n.o.-43B

Balances Dayton

CALCULATRICES d'une réputation mondiale, neuves ou reconditionnées. Balances Toledo et autres marques usagées à des prix défiant toute compétition. Hache-viande et tranche-jambon électriques Hobart, moulins à café Hobart, comptoirs réfrigéré. Presse-saucisse, blocks de boucheries. Nous avons 3 ameublements de boucheries complets usagés à des prix très bas, pour prompte liquidation, réparation de machines de toutes marques, ouvrage garanti par des experts, stock complet de pièces de rechange. Distributeur exclusif pour la Compagnie Dayton & Hobart. Demandez notre catalogue illustré 1938. Victor Butchers' Supply Inc., 93 Côte d'Abraham, Québec, P. Q. j.n.o.-43B—71399

Achetez les marchandises annoncées, soyez sûrs d'être satisfaits.

(Suite à la page 13 ... col.)

CHARS USAGES

PIECES de RECHANGE
Accessoires de tous genres

Automobiles à vendre

15 OCCASIONS

CHAUFFERETTE
ANTIGEL
5 GRAISSAGES
LICENCES
GRATIS

Avec chacun des chars suivants d'ici le 15 octobre

Oldsmobile Sedan	38 lic.	$1149
Oldsmobile Coach	38 lic.	1039
Chevrolet Sedan	38 lic.	919
Oldsmobile Sedan	37 lic.	899
Chevrolet Pick Up	37 lic.	699
Chevrolet Coach	37 lic.	689
Plymouth 7 pass	36 lic.	599
Chevrolet Sedan	36 lic.	589
Chevrolet Panel	36 lic.	579
Plymouth Sedan	36 lic.	569
Ford Tudor	36 lic.	529
Oldsmobile Sedan	35 lic.	489
Chevrolet Sedan	35 lic.	469
Ford Sedan	35 lic.	469
Hupmobile Sedan	35 lic.	399

J.-L. DROLET
AUTOMOBILES
Limitée
450 BLVD CHAREST
Tél.: 4-3591

Automobiles à vendre

WILLYS NEUFS 1938
à vendre à prix réduits

L'auto économique par excellence — jusqu'à 40 milles au gallon.

Aussi plusieurs autres occasions dans chars usagés.

MOTORS LIMITED
Distributeurs de STUDEBAKER & WILLYS
15, de la Couronne, Québec
Tél. : 6185
Ouvert tous les soirs
16juil-j.n.o.-12T—71676

CAMIONS ET AUTOS
provenant d'une faillite

Camion Ford	1935
Camion Dodge	1935
Camion Maple Leaf	1935-36
Camion Diamond T.	1934
Panel Dodge neuf	1938
Sedan Plymouth	1935

Quebec Used Cars Ltd
230 de la Couronne — Tél.: 3-1915
8oct-7fs-12H—77122

PONTIAC COUPE, en très bon ordre, 4 pneus neufs et batterie neuve. S'adresser à G Brousseau, Loretteville, tél. 101.
j.n.o.-12B—67995

PACKARD DE LUXE 1938, Ford sedan 1935, Dodge sedan 1934, Dodge sedan 1935, Terraplane sedan 1934, Plymouth coach 1934, Camion Ford avec Hoist. Plusieurs autres petits chars. Quebec Used Cars Ltd. 230 de la Couronne, tél. : 3-1915.
31août-6mois-12H—74585

Automobiles à vendre

Occasion
CAMIONS et LIVREUSES LEGERES

Ford Livreuse légère	1934	$340
Ford Livreuse légère	1935	395
Ford Pick Up	1936	495
Ford Livreuse légère	1936	525
Austin Panel	1937	540
G. M. C. Panel	1936	550
Chevrolet Liv légère	1937	590
Camion Fargo 1½ à 2 tonnes	1936	600
Camion Ford 2 ton.	1937	700

Grand choix de chars de passagers à des prix de sacrifice.

LAURENTIDE
Automobiles Inc.
distributeur du Ford
25 Dorchester, tél. : 8181
j.n.o.—74530

SEDANS WILLYS 38-35, Terraplane 35, Dodge 30 et 34, Chevrolet 34, Graham Paige 31, Essex 31. Coupé Willys 38, Austin 31. Motocyclettes Indian B.S.A. Harley Davidson, Excelsior et accessoires. Rodrigue Ostiguy. Vendeur Willys et Bantam, 60 milles au gallon, 4 St-Joseph, tél. 2-6577.
j.n.o.-12H-62986

AUTOMOBILES: Chrysler Royal 1938, Plymouth 1938-37-36-35. Studebaker 1935, Ford 1936-34, Chevrolet 1936, Dodge 1934-33, Terraplane 1935, Graham Paige 1935-34. Tous avec licence 1938. Prix d'occasion et conditions faciles, hoists hydrauliques, neufs et usagés. Giroux Motors Sales, 666, Ave Royale Beauport Est, tél.: 4-1246.
31août-12m.-12H—74587

CHEVROLET Master de Luxe 1937, Rumberseat à vendre immédiatement, sans échange. Tél. : 4-4147.
7oct-2fs-12B—76993

Automobiles à vendre

100
PLYMOUTH NOUVEAUX
MODELES 1939
vendus dans 2 semaines à Québec

Nous avons dû reprendre un bon nombre de chars de récents modèles.

PLYMOUTH
CHEVROLET
FORD
DODGE
PONTIAC, ETC.

Nous offrons ces voitures à des prix de sacrifice, (faute d'espace). Acheteurs, ce sont les réductions d'automne et le meilleur temps de vous procurer un bon char récent modèle à bon marché.

Venez visiter les nouveaux modèles
PLYMOUTH & PACKARD 1939
à nos salles de vente

UNIVERSAL AUTO LTD
&
CANADIAN AUTO CORP.
25-41 rue de la Couronne
Tél. : 5112-3-4
j.n.o.-12T—64359

CAMION FARGO 1938, 2 T., Maple Leaf 1935, 2 1-2 T., Ford 1935 2 T., Dodge 1934 2 T. Réo 1930-1931 2 T., G.M.C. 1931 2 T. Ford 1931. International, tous avec hoist hydraulique, licence 1938. Panel chevrolet. Panel Ford, Chevrolet Pick-up. Hoist hydraulique neuf et usagé. Prix d'occasion et conditions faciles. Giroux Motors sales, 666, Ave Royale, Beauport-Est, tél.: 4-1246.
31août-12m.-12H—74586

CHEVROLET MASTER SIX 1935, Sedan rouge marron. Bons pneus en très bon ordre. Aussi Essex 1929 licencié, en parfait ordre, bons pneus, propre. Aucune offre raisonnable refusée. S'adresser Garage Pageau, 33 Ave Taschereau.
j.n.o.-12B—70156

GRAHAM 1937-36-35-32, Hudson 1936, Graham Sedan 7 pass., Chevrolet Panel Body. Plusieurs camions. Plusieurs occasions de $50.00 à $150. Côté & Côté, 163 St-Vallier, Québec, tél.: 2-6290.
j.n.o.—12T—77028

Automobiles à vendre

CHARS USAGÉS

Chevrolet Coach	1934	$390
Chevrolet Coupé	1935	450
Dodge Sedan	1935	490
Buick Sedan	1936	690
Oldsmobile Sedan	1937	950
Pontiac Sedan	1934	390
Pontiac Sedan	1935	400
Dodge Sedan	1937	790
Buick Sedan	1931	250
Hudson Sedan	1935	490
Ford Coach	1937	650
Plymouth Sedan	1934	415
Studebaker Sedan	1930	100
Pontiac Sedan	1930	125
Pontiac Sedan	1936	550
Terraplane Sedan	1936	560
Reo Sedan	1936	700

AUTOMOBILES INC.
eprésentant des automobiles
CADILLAC, LASALLE, BUICK, PONTIAC ET CAMIONS G. M. C.
12 rue de la Couronne
Québec, Qué.
Tél. : 2-1208
VOYEZ NOTRE PARC DE CHARS USAGES SUR LA RUE DALHOUSIE.
26mai-j.n.o.—12T—68303

7 CAMIONS — Votre choix, 2 Fords V-8, 1936, Maple Leaf, 1935, 3 Fords V-8, 1934, Dodge 1931. Tous avec dompeur hydraulique. Il nous faut en vendre trois. Aussi Graham Paige, Coupé 1930. S'adresser 454 Arago.
j.n.o.-12T—53891

FORD SEDAN DE LUXE 1938, avec chaufferette, licence 1938, peu de millage. Prix avantageux pour du comptant. S'adresser J.-L. Leblond, 70 St-Paul, tél. : 2-6387.
1oct-6fs-12H—76642

Auto repris $79.

OLDSMOBILE 1930, licence 1938, 5 pneus neufs, (pneus achetés il y a 15 jours), moteur et carrosserie en bonnes conditions. Véritable occasion pour agents d'assurances, mécaniciens ou garagistes. Pour du comptant seulement. Nap.-L. Giroux, Courville, (près du Kent).
j.n.o.-12B—75623

CAMIONS 1937, White 5 tonnes, 1937, Reo 2½ tonnes, 1937-1935, Ford 2 tonnes, 1931, Chevrolet 1½ tonne, 1936 Chevrolet Panel, 1 tonne. S'adresser 207 La Couronne, tél.: 3-3901.
5oct-26fs-12H—76890

VENDRAIS OU ECHANGERAIS "Auburn" 1932 avec licence 1938 pour char plus petit. Faire offre en écrivant à casier 1001 le Soleil.
17sept.-j.n.o.-12B—75794

Automobiles à vendre

NOS AUTOS USAGES
donnent satisfaction

Notre choix est considérable et nos prix sont intéressants.

Visitez nos Parcs

337 Rue Prince-Edouard et Boulevard Charest

MORISSET & FRERE
31août-12mois-12H—74590

PLYMOUTH 31, Sedan 4 portes, parfait ordre, bons pneus, avec licence, $100.00, cause de départ. S'adresser M. Marcel Samson, 311 St-Vallier, tél.: 2-5793.
7oct-2fs-12B—76973

OCCASION pour prompt acheteur, joli Ford Coach, modèle de luxe 1935, conditions faciles. S'adresser téléphone: 4-3351.
7oct-3fs-12B—76983

Automobiles demandées

Achetons Chars et Camions usagés
toutes marques pour argent comptant

VENDONS

Truck Fargo 2 tonnes	1936
2 Ford Coach	1931
Plymouth Sedan, 4 portes	1935
Plymouth Coupé convertible	1932
Hudson Sedan	1929
Dodge Panel	1930
Motocyclette	1937

Tous licenciés
PAUL MAHEUX
597 Blvd Charest, tél.: 3-4167
26sept-26fs-12T—76296

Nous achetons
Votre automobile argent
Comptant
42, 1ère Avenue. Tél.: 2-6918
Au9nov-12H—74401

Autos demandés

AUTOS DEMANDES immédiatement—modèles 1930 à 1938, payons comptant, écrire en spécifiant l'année, millage, prix demandé à Autos Enr. Casier 430 Le "Soleil". Aucune offre raisonnable sans réponse.
j.n.o.-13B—75426

Achetez les marchandises annoncées, soyez sûrs d'être satisfaits

Accessoires d'automobiles

DORCHESTER AUTO PARTS REGD., tél.: 2-2898. Assortiment complet de pièces neuves et usagées, au prix plus bas du marché. Demandez nos spéciaux. Batteries 11 plaques, neuves $4.25, 13 plaques, $5.25. Vitres d'autos pour portes et windshields, gros et détail. Agents des mufler Universal et bleuâtre proofs. Petits chars d'occasion. Aussi pneus de toutes grandeurs. Une visite vous convaincra. Propriétaire, A. Thibaudeau, 297 Dorchester, face balance publique, bas rue Dorchester.
16avril-j.n.o.-12H—64562

ECONOMISEZ 50% en achetant vos pièces neuves et usagées chez Paul Auto Parts, 42, 1ère Ave., tél : 2-6918. Attention spéciale aux commandes par malle. Plusieurs autos usagés en parfaite condition, à prix d'aubaine. Vitres d'autos, $2.00 posées.
j.n.o.-12H—61234

GARAGE PARENT, 18, 4e Rue, Limoilou, tél.: 4-4771. Rés. tél.: 9658. Pneus, tubes usagés pour autos, camions de différentes dimensions, t'échange vos pneus cassés ou coupés ou les vulganise avec nouvelle machine électrique. Service de batteries, machine des plus modernes pour charger les batteries. Pièces d'autos usagés de toutes sortes.
j.n.o.-12H—60832

PNEUS PNEUS Goodrich et pneus usagés de toutes grandeurs, ainsi que accessoires et radios d'autos neufs à termes faciles. S'adresser T. & T. Auto Service Reg'd, 6 Chemin de la Canardière, Québec.
5mai-j.n.o.-12B—66189

GARAGE ANDREWS, 136, Boulevard Langelier. Parties de rechanges pour Ford et Chevrolet, et toutes autres marques, neuves et usagées, aussi chars et bicycles à gazoline et parties de rechange usagées. Bicycles neufs et accessoires. Remorquage ouvert jour et nuit, tél.: 3-3738.
21sept-26fs-12T—75994

PIECES NEUVES et usagée de toutes marques. Pneus, batteries, réparations de chars. Réparation et posage de ressorts. Achetons chars usagés, brûlés accidentés. Abattoir d'Autos St-Roch, 14 rue St-Roch, tél. : 6451.
10oct-26fs-Auto-H--77190

Pneus usagés

USAGES, mais de première qualité. Venez choisir vos pneus parmi les quelques 400 que nous avons au prix de $1.50 en montant. Achetons et échangeons toutes sortes de pneus. GAZOLINE 0.25. Armand Dussault 1012 St-Vallier. Téléphones: 2-0230 ou 2-2800.
j.n.o.-12T—60365

AVEZ-VOUS MOTEUR électrique à faire réparer? générateur? démarreur, armature, magnétos d'autos ? Confiez ce travail aux experts de Auto Service Reg'd. et usagées avec prix défiant toute compétition. Auto Service Reg'd, 127½, de la Couronne, tél.: 3-2892.
j.n.o.-12h-61369

AUTOMOBILISTES et GARAGISTES. Pour vos réparations, J.-A. Cadorette. Vous offre le stock le plus complet, de pièces neuves et usagées avec prix défiant toute compétition. Escompte spécial de 50% à 60% sur pièces usagées. Nous posons les doublures de freins "Brake Lining". Accessoires de fantaisie, batteries, pneus, tubes, dompeuses hydrauliques. Spécial 5 gallons d'huile $2.80. 39, 1ère Avenue, tél.: 2-5143.
j.n.o.-12H—65825

LUDGER FERLAND — Parties d'automobiles pour toutes marques de chars, neufs ou usagés. Achetons les vieux chars, payons prix raisonnables. S'adresser 105 1ère Avenue, tél.: 4-2920.
11déc-j.n.o.-12Th—66958

ECONOMISEZ 50% en achetant vos pièces neuves et usagées chez Paul Auto Parts, 42, 1ère Ave., tél.: 2-6918. Attention spéciale aux commandes par malle. Plusieurs autos usagés en parfaite condition, à prix d'aubaine. Vitres d'autos, $2.00 posées.
31août12mois-12H--74550

Attention! Attention!

AUTOMOBILISTES, camionneurs. L'huile à moteur "ROLLS" en caisse de 24 pintes. Prix comptant $5.00. Au détail à notre entrepôt, .25 la pinte. Cette huile est de très haute qualité. Anglo Canadian Oil & Products, 658, rue St-Vallier, Québec.
j.n.o.-lun-merc-vend-12T—63624

Réparations de radiateurs

ALBERT TESSIER — Réparations, reconstruction, nettoyage, débloquage de radiateurs, soudure autogène de tous les métaux. S'adresser 226, rue de la Reine (coin de la Couronne), Québec, téléphone : 2-2876.
j.n.o.-12H—60330

SOUDURE — Nous faisons une spécialité dans soudure à gaz de tous les métaux, soudure de radiateurs, métal blanc, ainsi que tous les ustensiles de cuisine en aluminium. Ouvert tous les soirs. S'adresser Arth. Tremblay, 45, 1ère Avenue.
27août-cm. au 31 déc.—74293

Achetez les marchandises annoncées Comparez et choisissez.

(Suite de la page 12)

Tourbe pulvérisée

La tourbe est l'isolant le plus efficace et le plus économique connu. Ce produit a de plus l'avantage d'être permanent, antiseptique, et à l'épreuve de la vermine. La tourbe par sa qualité absorbante fait une litière de grande valeur. Les légumes se conservent dans la mousse de tourbe très bien, et même longtemps. La tourbe est aussi fort recommandée pour les fleurs, les jardins potagers, et la pelouse. A vendre en paquets de quelques livres, en sacs de 5 minots, et en ballots de 20 minots. La CIE. de TOURBE de QUEBEC, Enr. Isle-Verte, Qué.
1oct-26fs-43B—76609

Balance Nationale

ASSORTIMENT considérable de balances de toute sorte, calculatrice, plateforme. Pléau de 30 à 350 lbs. pour boucher. Distributeur de la balance de précision Detecto-Gram, cap. 25 ou 30 lbs, caisse enregistreuse $99. Aussi des fameux Trancheurs Globe, la seule machine du genre sur le marché, demandez une démonstration, sans obligation, condition de paiement pour ceux qui le désirent. Confiez-nous vos réparations, elles seront exécutées avec soin et promptitude, et à des prix qui vous conviendront. Service de réparation, vente, échange et achat, sur tout genre de machines. Balance Nationale Enr., 367 rue St-Vallier, Québec, tél.: 2-5401.
j.n.o.-43R—50304

Elèves demandés

NOUVELLE METHODE — Anglais par correspondance. Succès garanti par écrit en deux mois. Pour détail adressez S.-A.-P. Fortier, Dép. 1, St-Ubald, Co. Portneuf, Québec.
13sept-26fs-46B—7545

INSTITUT J. THOMAS, 25, St-Stanislas, à l'angle de la rue St-Jean, tél.: 2-7490, anglais, français, sténographie, télégraphie, comptabilité, cours commercial anglais ou bilingue, baccalauréat, brevet de tous les examens de la province.
5août-j.n.o.-45R—74843

COURS COMMERCIAL ANGLAIS — Sténographie, dactylographie — 3 mois — comptabilité, correspondance, conversation, orthographe, secretarial studies, etc. Cours secondaires : commercial, classique BA Commerce C.G.A. Mensuel $3 à $6. Ecoles Legaré Schools, 278 d'Aiguillon, 317½ St-Joseph. Tél.: 2-7230. Rés.: 3-0993.
20sept-286fs-46R—75934

Emploi demandé, femme

FEMME DEMANDE emploi pour ouvrage général, avec références. S'adresser tél: 2-1918.
10-12-14oct.-48B-77201

JE SUIS couturière pour robes et manteaux. Vous trouverez une bonne main pour réparation de toutes sortes, aussi reprisage. S'adresser 325¾, St-Joseph, tél: 2-6311.
48B-77156

Filles demandées

COIFFEUSE d'au moins 5 ans d'expérience, sachant tout faire. Toute entrevue sera traitée confidentiellement. Salaire au dessus du minimum. Ecrire Casier Postal No 550, Le Soleil.
4oct-6fs-57T—76829

ON DEMANDE une bonne cuisinière. S'adresser par écrit à Case postale 129, Québec, donnant références.
8oct-3fs-65B—77042

Fourrures

MME J. GENOIS, 36 rue Turnbull. Pour vos confections ou réparations de fourrures à prix raisonnable, par personne ayant grand nombre d'années d'expérience.
27sept-24fs-59B—76376

MAGNIFIQUE MANTEAU en Mouton Perse grandeur 40, à vendre, cause mortalité. S'adresser M. Ratté, 268, St-Cyrille.
8-10-12oct-59B—77039

Fourrures

Ovide Marceau, Ltée

MAISON 30 ANS D'EXISTENCE. — Venez voir nos vitrines. Grand assortiment de renards argentés, capes, boléros, Martres du Nord foncées absolument naturelles. Nous avons actuellement, 200 manteaux confectionnés avec les plus récentes créations. Profitez du choix et de la qualité en donnant vos commandes maintenant pour votre manteau de mouton de Perse, Hudson Seal, Chat Sauvage, Rat musqué, etc. Nous vous garantissons satisfaction. 839 rue St-Vallier, Québec.
591-j.n.o.--51763

Henri Poitras — Fourrures

PROFITEZ DE NOS BAS PRIX pour l'achat ou la réparation de fourrure. Tout ouvrage fait par des experts et sur la coupe Mitchel, de New-York. Patron individuel pour chaque client. Assortiment de fourrure au complet, 70, Dolbeau, (près des Franciscains), tél.: 6594.
j.n.o.-59R—61260

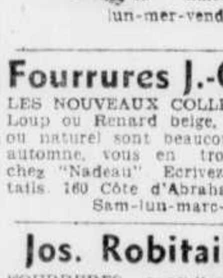

FOURRURES FRONTENAC
96 rue ST-JOSEPH
Confection et réparation; spécialité manteau **fait sur mesure**. Confection et réparation de chapeaux. **Spécialité**: chapeaux de mariée, deuil, etc. — Ant. **Emond**, prop. tél. 2-2249
lun-mer-vend-au28nov-59H-76537

Fourrures J.-O. Nadeau

LES NOUVEAUX COLLETS "Bull-Dog" en Loup ou Renard beige, gris bleu, argenté ou naturel sont beaucoup de mode cet automne, vous en trouverez tout faits chez "Nadeau". Ecrivez pour prix et détails. 160 Côte d'Abraham, Québec.
Sam-lun-marc-au12oct-59R—75723

Jos. Robitaille, Enrg.

FOURRURES, consultez nos prix, avant d'acheter. Assortiment complet de manteaux. Spécialité, manteaux faits sur mesures, transformations et réparations. 104-108 rue Richelieu, tél.: 2-3288.
j.n.o.-59R—74563

Gaudias Leclerc, Tél.: 4-3113

CONFECTION et réparations sur modèles les plus récents, manteaux faits sur ordre. Ouvrage garanti, prix modérés, 37, années d'expérience à votre service. 47 Scott, tél. 4-3113.
j.n.o.-59R—74564

Eudore Poliquin

ACHETEZ VOTRE MANTEAU de fourrure à présent, transformation et réparation de toutes sortes, aussi garniture de manteau. Fourrure de haute qualité. Spécialité : Manteaux sur ordre. Mouton de Perse, Seal Hudson et Chapal, chat sauvage, Broadtail, etc. Finition, 1ère classe, 358, 2e Ave., tél.: 4-1339.
mer-sam-lundi-au17déc-57H—74008

Garage à louer

47 ST-JOACHIM, garage à louer, $3.00 par mois. S'adresser E. Pouliot, 15 St-Patrice, tél. : 3-1423.
7oct-3fs-60B—76985

MAGNIFIQUE GARAGE louer ou vendre, muni système moderne, superficie 2000 pieds, contenant 15 automobiles. Situé coin Ave des Oblats St-Luc. L.-P. Plamondon, 191, Bayard, tél.: 3-3150.
8oct.-2fs-60B—77069

Hommes demandés

GRATIS — Pour annoncer notre ouvrage parfait, nous développons seulement un rouleau de film gratuitement à chaque nouveau client; splendide finition ; jolie bordure imprimée ; grande marge ; Francis Stores Reg'd, Hébertville, P.Q.
27sept-26fs-65B—76373

Achetez les marchandises annoncées Comparez et choisissez

Hommes demandés

AUCUNE VENTE, ni sollicitation. Douzaines d'offres payantes, travail chez-vous. Détails et Magazine gratis. (Inclure 10c pour frais de poste pas de timbres.) Grucas, 136 West Fifteenth Street, New-York.
4oct-26fs-65B—76806

APPRENEZ métier de barbier. Plus grande école au Canada. Ecrivez Ecole Moler 1212, St-Laurent, Montréal.
5oct-26fs-65B—76868

TRAVAIL A LA MAISON, avec ou sans capital. Livre extraordinaire "Cash In" 65 pages, enseigne 68 plans faciles, 300 moyens payants, nouveaux expliqués complètement. Envoyé contre seulement 25c (pas de timbres), poste et douane payées par nous. Grucas, 136 West Fifteenth Street New-York.
16fs-65B—76807
4oct- lun.-mar.-merc.-sam au 31 oct-

UNE ORGANISATION nationale de vente est maintenant disposée à recevoir des applications d'hommes de bon caractère ayant des aptitudes de vendeur voulant se créer une position d'avenir. Vous recevrez entière coopération et revenu substantiel. Adressez votre application pour appointement Casier 606, Le Soleil, Québec.
10-11-14-15oct.-65H-77187

Nous avons besoin d'agents pouvant porter un stock et capables de faire un dépôt sur cette marchandise. Inutile de faire application sans avoir ces qualifications. Aussi dans l'Abitibi. Nous vous enverrons une liste de nos marchandises. Produits Anglo Canadiens, 658 rue St-Vallier, Québec, tél.: 2-1112.
28sept-6fs-lun-mer-vend-au 10 oct-65T—76423

SOLLICITEURS — Voulez-vous faire de l'argent, et vous payer le luxe d'un char. Venez nous voir pour la plus belle proposition jamais offerte. Position d'avenir. Hommes sérieux seulement. Adressez-vous 198 St-Jean, entre 5-6 hrs. p.m., demander M. Lemay.
10oct-3fs-65B—77181

REVENUS HEBDOMADAIRES. Vendez les produits de qualité éprouvée, étiquette Rouge. Treize cents variétés. Tout votre temps ou une partie. Excellents échantillons. Coopération personnelle du bureau : Le Pépinière Dominion, Montréal.
10-24oct-65B—77184

SURINTENDANT D'USINES, bilingue, ministère des Transports, Québec, P. Q.; $1920 par année; diplôme d'université en génie avec deux ans d'expérience dans un chantier maritime ou en travaux d'ingénieur en général; ou diplôme d'école primaire supérieure ou l'équivalent avec quatre ans de ladite expérience, et cinq ans à la mer en qualité d'ingénieur de marine; connaissance parfaite de l'installation des chaudières, des machines et du matériel flottant. S'adresser, sur des formules que l'on peut se procurer au bureau de poste de Québec, au Secrétaire, Commission du service civil, Ottawa, Ontario, **au plus tard le 15 octobre 1938**.
65B—77183

ON DEMANDE solliciteur dans l'impression ayant des connections ou influences, à salaire et commission, inutile de répondre si l'on a pas l'expérience nécessaire. Ecrire Casier 605 Le Soleil.
8oct-3fs-65B—77159

Vendeurs demandés

VENDEURS DEMANDES pour Donnacona, Neuville, Beauport, Château-Richer, Limoilou. Ecrire Casier 135, Le Soleil.
j.n.o.-65B—73374

Etes-vous à la recherche d'un domestique, une aide quelconque ou voulez-vous vous-même obtenir une situation confiez aux petites annonces du "SOLEIL" votre message. Il sera rapporté dans des milliers de foyers chaque jour

Hommes et femmes

GAGNEZ $15.00 par semaine, chez vous. Travail facile et plaisant. Détails complets contre timbre 3 sous. Ecrivez à Service de Publication Lemay, Buckingham, Qué.
26sept-12fs-66B—76288

GAGNEZ $15.00 par semaine, chez vous. Travail facile et plaisant. Détails complets contre timbre 3 sous. Ecrivez Service de Publication Lemay, Buckingham, Québec.
10oct.-6fs-66B-77204

Instruments de musique

LAVIGUEUR & HUTCHISON, Ltée, 81, 83, 85 rue St-Jean, Québec. Tél. : 2-2123. Radios, pianos, réfrigérateurs électriques. Aussi pianos, radios, harmoniums, usagés réparés à neuf. Conditions faciles.
j.n.o.-72B—69859

A VENDRE — Belle guitare hawaïenne "Jumbo" Oahu de $150.00 avec boîte comprise, en parfait ordre, à vendre à très bon marché. S'adresser à 149 des Commissaires, tél. 9711.
24sept-j.n.o.-72B—76260

PIANO COTTAGE et 2 radios, un de table l'autre cabinet, en parfait ordre. S'adresser 109 St-Cyrille, tél. : 3-1569.
7oct-6fs-72R—76994

Information

A VENDRE 87½ et 89 rue Lachevrotière. Pour renseignements téléphoner 371-J, Lévis.
5oct-6fs-71B—76873

Lavage de vitres

VITRE CLAIRE veut dire économie de lumière tout en ne coûtant pas cher. Essayez notre système de lavage de vitres par experts plus de 15 ans d'expérience ayant satisfait les plus exigeants. Spécialités magasins, bureaux, édifices, maisons privées, etc. Références: Cie Paquet, Syndicat Québec, J.-B. Laliberté, C.-W. Lindsay, People Store, Banque Nationale, Caisse d'Economie, Soleil-Evénement. Organisation couverte par les assurances et prix les plus bas. Lavage de Vitres National, J. Rouleau, prop., 14 Rue Ste-Agnès, tél. : 3-2047.
23sept-26fs-Lavage vitresB—76119

Logements à louer

"Extermination-Vermine"

Coquerelles -- Punaises

AUTRES INSECTES domestiques. Extermination garantie par écrit, payable après satisfaction complète pour coquerelles. Pour punaises, pas nécessaire de sortir du logement, nouveau procédé. Autre méthode. Gaz en 6 heures. Estimés gratuits. Vendons aussi produits et livrons à domicile. Poudre infaillible pour Coquerelles. 75c la livre. Punaisol pour punaises, 75c chop., $1.00 pinte, $2.00 gallon. J.-H. J. Gosselin, 18, Ste-Ursule, Québec, tél. : 2-4902.
16sept-j.n.o.-73B—75724

Coquerelles, Punaises

EXTERMINATION garantie avec poudre à coquerelles "Mystérieuse" et liquide à punaises "Mysto" parfumé et garanti 100% actif en vente partout. Fumigation au gaz par experts. Bonnes références. Prix raisonnable. Estimés gratuits. Maheu & Maheu & Cie. 145 rue Du Pont, Québec, tél. : 8380.
j.n.o.-12mois-73B—67035

Belvédère

219 GRANDE-ALLEE, beau grand appartement chauffé, 8 pièces, dont 5 chambres à coucher, plus 2 salles bain. Cuisinière électrique, armoire frigorifique comprises. Complètement remis à neuf. Crédit Foncier Franco Canadien, 72, Côte de la Montagne, tél., 4-2468.
29sept-26fs-73R—76490

Haute-Ville

HOTEL VICTORIA
56, rue St-Jean
Chambres à prix réduits pour l'hiver
Au mois, avec ou sans pension
Pour informations, s'adresser
J.-A.-T. LAMBERT
Tél. : 2-4081
22sept-26fs-73R—76052

HOTEL SAINT-LOUIS
RETENEZ VOTRE CHAMBRE au SAINT-LOUIS pour l'hiver, hôtel moderne, confortable et central.
CHAQUE CHAMBRE AVEC BAIN OU DOUCHE
TAUX SPECIAUX AVEC OU SANS PENSION
Pour détails adressez-vous au bureau,
83, RUE ST-LOUIS,
TEL : 2-2771
7oct-26fs-73R—77002

Saint-Sauveur

LOGEMENT A LOUER, de 6 chambres, plus chambre de bain, réservoir à eau chaude, maison neuve, pour 15 octobre. S'adresser 101 ave Renaud, tél.: 4-0463.
28oct-6fs-73B—76392

149 BAYARD — Coin Hermine, logement 4 chambres, très propre, bien éclairé, hangar, cave, libre immédiatement. S'adresser Emile Bousseau, 255, St-Jean, tél.: 2-5768.
5oct-6fs-73R—76896

Logements demandés

LOGEMENT DEMANDE, 4 ou 5 appartements chauffés, plus chambre de bain. De préférence à la haute ville. S'adresser par téléphone 2-2559.
4oct-6fs-74B—76809

Logements demandés

LOGEMENT DEMANDE, meublé, chauffé ou non, 6 appartements plus chambre de bain, dans St-Roch, Jacques-Cartier ou Limoilou. S'adresser à 124 de la Chapelle, tél. : 2-8606.
8oct-6fs-74B—77161

Machineries à vendre

A vendre

CHAUDIERE VERTICALE de 18 forces, hauteur: 7 pieds; diamètre: 36 pouces; pression: 100 lbs avec tous les accessoires, tels que: soupape de sûreté, injecteur "pemberthy", manomètre, etc. Set de grilles n'ayant pas encore servi. Pompe d'alimentation pour cette même chaudière chauffeur d'eau automatique. Tout l'ensemble est en parfaite condition, ayant été inspecté et approuvé récemment par les compagnies d'assurance. S'adresser à D. Emond, le surintendant Le Soleil Ltée Québec.
j.n.o.-75B

Magasin à louer

MAGASIN CHAUFFE à louer, situé rue d'Aiguillon, entre St-Augustin et Côte Ste-Geneviève, conviendrait pour tout commerce, ferons les transformations nécessaires. S'adresser à Geo Paquet, Immeubles en général et assurances feu. 351 Blvd Charest, tel.: 4-4221.
13sept-26fs-73T—75462

MAGASIN SITUE à 22 Côte du Palais, près rue St-Jean, à louer, chauffé, etc. S'adresser 24 du Palais, Mme G. Dion.
6oct-6fs-76R—76756

MAGASIN chauffé, rue St-Vallier, vis-à-vis 5-10-15c, centre des affaires, améliorations modernes, ameublement compris. Balance de stock pour dames à vendre, bonnes conditions. S'adresser 749 St-Vallier. Cause maladie.
15sept-26fs-73T—75582

MAGASIN A LOUER situé Blvd Charest vis-à-vis la Cie Paquet refait à neuf au goût du preneur. Superficie environ 1200 pieds, chauffé. Geo Paquet, Immeubles, assurance-feu 351 B Charest, tél.: 4-4221.
27sept-24fs-79T—76375

MAGASIN A LOUER — No 3, Bourlamaque, actuellement vacant, construction moderne, pour salon de coiffure, fleuriste, fontaine soda, tabaconiste ou autres. S'adresser Rosaire Drolet, Casier Postal, 482, Québec.
17sept-26fs-76R—75718

GRAND MAGASIN à 70 St-Jean, en bas des portes, chauffé. Libre à 15 jours d'avis. S'adresser H.-P. Cimon, 6, d'Abraham, tél. : 5169.
1oct-26fs-76R—76660

MAGASIN, 48 Côte du Palais, 1600 pieds carrés plancher. Cave cimentée 2650 pieds carrés. Entrepôt en maçonnerie 6000 pieds carrés plancher. Cour pavée. Chauffage par propriétaire. Roaul Chenevert, 50, Côte du Palais, tél. 2-1466.
1oct-26fs-76R—76656

Maisons à louer

AVENUE PARC, 72, coin Fraser, cottage semi-détachée, 10 chambres à louer ou à vendre. Informations, s'adresser M. Charles Lavoie, 56 rue Fraser, tél.: 2-4563.
10oct-6fs-79B--77180

Maison à vendre

PLAN FEDERAL — 5 Cottages neufs financés avec Plan Fédéral, situés Avenue Gauthier, voisin de Ploërmel. S'adresser Eugène Chalifour, 3, Ave. Ploërmel, tél.: 8038.
20août-72fs-80R—73801

MAISON A VENDRE 299-299½, rue St-Cyrille, 2 logements, un de 5 chambres et l'autre de 6 chambres, fini moderne, fournaise buckwheat. Prix en bas de l'évaluation municipale pour du comptant, tél.: 6739.
j.n.o.-80B—74129

OCCASION pour prompt acheteur, maison située près du Château Frontenac de 13 appartements plus 3 chambres de bain, système de chauffage à l'eau chaude, ameublement compris. Vendra à prix d'occasion. Georges Paquet, Immeubles en général, assurance feu, 351 Blvd Charest. Tél.: 4-4221.
21sept-26fs-80T—75998

MAGNIFIQUE RESIDENCE seule, genre cottage, située avenue Bougainville près du chemin Saint-Louis. Plus belle partie résidentielle de la ville. Pour détails téléphoner 3-2094.
30sept-26fs-80R—76532

AVENUE BOUGAINVILLE, No 26, maison à vendre, 3 logements 5-6 pièces, plus chambre bain, garage, revenus $1134 par année, à vendre, conditions faciles. S'adresser Frs Giguère, 201 rue St-Jean.
29avril-ven-sam-lun-80H—65582

ST-HONORE SHENLEY, Co Beauce. Bonne grande maison très bon ordre. Bon poste pour médecin ou notaire. Ecrire casier 602 Le Soleil.
8oct-3fs-80B—77140

A vendre

GRANDE-ALLEE, maison 10 chambres.
RUE STE-ANNE, maison 23 chambres.
RUE STE-FAMILLE, maison 10 chambres, $4,000.00.
MAISON SEULE à Sillery et en ville.
MAISON à 2-3 logements, rapportant 10%. Informez-vous dès maintenant, P.-F. Laliberté, 245 St-Cyrille, tél.: 8281.
20août-j.n.o.-80B—73732

Il n'y a pas d'occasions qui ne trouvent sa place dans les petites annonces du "SOLEIL". Il n'y a pas de gens qui en aient fait usage et qui n'aient obtenu des résultats satisfaisants.

Maternité

MATERNITE LICENCIEE, honnête, tranquille, médecin au choix de la personne. Attention spéciale aux gens de la campagne. Plaçons bébés. S'adresser 10 d'Artigny, Québec, tél. 2-1966.
21mars1j.n.o.-Maternité-44R—62028

HOPITAL DE LA MISERICORDE — A l'épreuve du feu, site salubre, confort moderne, maternité, 3 catégories, salle commune, chambres semi-privées, chambres privées, internes en permanence, médecin au choix pour malades privés, et semi-privés. Sécurité d'hôpital, réactions sérologiques et traitements de toutes affections. Avantages religieux, aumôniers, chapelle, sacrements, édification. Vu rareté des places, demandez admission à l'avance. Discrétion assurée. Mère Directrice, 682 Chemin Ste-Foy, Québec.
3août-j.n.o.-Mater-R—74251

Quel que soit l'article que vous avez à vendre il y aura toujours des acheteurs si vous avez l'heureuse idée de publier une petite annonce qui est lue chaque soir dans tous les foyers de Québec

Meubles

Alphonse Fraser

ENSEMBLE DE DIVAN STUDIO, 10 morceaux $54.50. Venez voir les autres réductions offertes durant le mois d'octobre. Alphonse Fraser, Edifice Dechêne, 80 St-Joseph, tél : 2-3908.
j.n.o.-20jan—71839

On demande à acheter

VIEIL OR — VIEUX BIJOUX — Achetons vieux bijoux, chaînes, bracelets, dents or, évaluation gratis, $26.00 pour 22 karats, montres seconde main, toutes sortes, etc. Raffinerie de l'Est, 74 St-Joseph, Ch. 5, Edifice St-Cyr, tél.: 3-4097.
j.n.o.-12mois-86H—74653

NOUS ACHETONS linge, bijouterie, diamants, musique, sacs en cuir, carabine, fusils, lunettes d'approche. Pour plus haut prix, appelez 4-1431. Toutes transactions confidentielles. Louis Enrg., 28 St-Joseph.
6mois-86Th—67578

ACHETONS A DOMICILE bouteilles et bocal de toutes sortes, chiffons, guenilles, fer, fonte, cuivre, plomb, zinc, aluminium, etc. Quebec Entrepot Enrg., 215 Dorchester, tél. : 4-0588.
17août-j.n.o.-86H—73491

ACHETEURS BOIS de corde 3 pds. Croûtes bois franc et mou, 4 pds. Boire & Frères Inc., 2 000 Mercier, Montréal.
27sept-26fs-86B—76332

ON DEMANDE à acheter radiateurs pour fournaise eau chaude, usagés différentes grandeurs. S'adresser 16 Mont-Carmel, tél. 2-6907.
6oct-6fs-86B—76954

MANUFACTURE DE BALAIS — On demande à acheter une manufacture de balais ou l'outillage pour confectionner les balais. M. Jos. Bégin, 2½, Deligny, tél. 3-1307.
6oct-6fs-86R—76955

NOUS ACHETONS toutes les bouteilles d'une chopine et plus, à un bon prix. S'adresser 39, 7eme Rue, tél.: 4-2661.
10oct-6fs-86B—77193

ON DEMANDE à acheter immédiatement tous outils de ferblantier et de plombier. S'adresser 150 du Roi, Québec.
7oct-2fs-86B—76966

Attention ! Lisez ceci !

ACHETONS A DOMICILE — Articles ménage, meubles, lingerie hommes, femmes, chaussures, livres, romans, jouets, couchettes, cadres, vaisselle, outils. Vendons articles ménage toutes sortes. A. Poulliot, marché St-Pierre, tél.: 4-1028.
4oct-26fs-86T—76827

Objets perdus

PORTE-MONNAIE perdu à partir de 90 Victoria, aller à Stadacona. La personne qui l'a retrouvé et qui a téléphoné 4-4994 est priée de rappeler au même numéro et demander Madame Lebel.
87B—77174

Il n'y a pas d'occasions qui ne trouvent sa place dans les petites annonces du "SOLEIL". Il n'y a pas de gens qui en aient fait usage et qui n'aient obtenu des résultats satisfaisants

Animaux perdus

PETITE CHIENNE Cocker, poils roux, perdue, répondant au nom Kin. Récompense promise. Téléphone: 2-0115.
1fs-88B-77199

(Suite à la page 15 1ère col.)

QUEL SERA LE VERDICT
Par L. Allen Heine

Commerce—Finance—Industrie

New-York se tenait assez bien, ce matin, à l'ouverture

L'activité fut plutôt forte durant la première heure.

BAISSE DU BLE

New-York, 10. (P. A.) — Les valeurs en vedette de la Bourse de New-York ont continué leur mouvement de hausse, ce matin à l'ouverture. Les gains se limitaient cependant à des fractions et quelques titres ont souffert des réalisations de bénéfices. Le ticker a pris du retard au début de la séance parce que l'activité était forte. On notait des gains dans Westinghouse, U. S. Rubber, Bethléhem Steel, Loew's, DuPont, et Standard Oil of New-Jersey. Les prix étaient réactionnaires par contre, dans Western Union, Texas Corporation, Chrysler, General Motors et U. S. Steel.

La revue Steel sonne une note modérément optimiste en ce qui concerne l'industrie sidérurgique aux Etats-Unis. Cette revue dit que les gains dans les achats de l'industrie automobile expliquent pour une large part la récente amélioration dans les expéditions d'acier. Les commandes viennent surtout de l'industrie du bâtiment et des autres usagers.

A 11.30 HEURES

Le marché était actif, ce matin, mais un peu plus faible. Les prises de profits avaient pour effet de restreindre les gains et de freiner la récente avance. Le volume des transactions fut assez considérable à l'ouverture pour diminuer ensuite. Vers 11 h. 30, les cours des valeurs étaient irréguliers. On notait des reculs dans U. S. Steel, Chrysler, General Motors, Standard Oil of New-Jersey, et Santa Fe. Par ailleurs, le ton était encore meilleur dans DuPont, Philip Morris, Johns Manville, Douglas Aircraft et Great Northern.

U. S. Steel cotait encore 63 3-4 à la fin de la matinée à rapprocher d'une fermeture de 64 1-8 samedi. Chrysler se vendait autour de 80. Sur le Curb de New-York, Abitibi commun était coté à 4, 4 1-4 et le privilégié à 31, 32.

A CHICAGO

Chicago, 10. (P. C.) — Les rapports de pluies en Argentine pouvant profiter aux récoltes ont fait baisser les prix du blé américain, à l'ouverture, ce matin. Les cours étaient plus faibles aussi à Liverpool. Le blé ouvrit inchangé ou en perte de 3-4 de sou. Décembre 64 3-8 sous et mai 65 1-2, 1-4 sous. Les cours ont encore fléchi ensuite. Le maïs a baissé de 1-8 à 3-8 de sou. Décembre 45 1-4, 1-8 sous et mai 48 1-2, 3-8 sous.

HAUSSE DU CUIVRE

New-York, 10. (P.A.) — Les principaux producteurs de cuivre ont haussé le prix du métal rouge sur le marché domestique de 1-8 de sou la livre à 10 3-4 sous, ce matin. C'est la troisième hausse rapportée dans le prix du cuivre domestique ce mois-ci et le métal se vend aujourd'hui à son cours du 18 janvier dernier. Le prix du cuivre à l'exportation était ce matin à 10.96 sous la livre.

LE MARCHE DES OBLIGATIONS

Les gains furent nombreux dans les obligations, la semaine dernière.

Montréal, 10 — Tous les compartiments du marché domestique des obligations affichaient un ton ferme la semaine dernière, écrit Wood, Gundy & Company Limited. Les bons du Dominion à échéance courte et moyenne ont monté de 1-4 à 1-2 point et les plus longues échéances ont haussé de 1-2 point à 1 point. Les valeurs de premier choix payables sur les places de New-York et de Londres ont monté de 3-4 de point à un point à cause de la fermeté du marché des changes. Les obligations du Canadien National garanties par le Dominion ont avancé de 1-2 point à 3-4 de point. Les valeurs des provinces de l'Ontario, du Québec et des Maritimes ont monté de 1-4 à 3-4 de point.

Le marché des obligations municipales a été actif durant la semaine sous revue. La ville de St. Thomas, Ontario, a vendu $51,000 d'obligations à 3 pour cent, séries 10 ans, au prix de 99.88, ce qui fait un loyer de 3.02 pour cent. La ville de St-Hyacinthe a vendu $248,000 d'obligations à 3 1-2 pour cent, séries 30 ans, et la ville de Port Alfred $103,500 d'obligations à 4 pour cent séries 10 ans. Plusieurs municipalités ont demandé des soumissions, entre autres la Ville de Owen Sound qui offre $75,000 d'obligations à 3 1-2 pour cent, séries 10 et 15 ans, Drummondville qui offre $50,000 de 3 1-2 ou de 4 pour cent, séries 25 ans, et Sherbrooke qui offre $160,000 de 3 1-2 pour cent, séries 20 ans. Le Canton de Teck, Ontario, a demandé des soumissions pour la vente de $77,340 d'obligations à 4 pour cent, séries 10 ans.

Dans les obligations de services publics, Beauharnois 5 pour cent 1978 a monté de 4 points la semaine dernière. International Hydro 6 pour cent 1944 a gagné 3 points et Maclaren 5 1-2 pour cent 1961 a monté d'un point de même que Shawinigan Power 4 pour cent. Les obligations convertibles du Pacifique Canadien ont haussé de 3 points et les valeurs de ce chemin de fer émises pour du matériel ont monté de 2 points. Canada Atlantic Railway 4 pour cent 1955 a haussé de 1 1-2 point. Les gains furent importants aussi dans les valeurs industrielles et de papeteries.

PRODUITS DE LA FERME

LES MARCHES AUX BESTIAUX

Les prix des porcs ont baissé de 25 sous, ce matin.

Montréal, 10. (P. C.) — Les arrivages sur les marchés aux bestiaux de Montréal comprenaient ce matin : 1,565 bêtes à cornes, 1,535 veaux, 2,248 porcs et 4,487 moutons et agneaux. Les bêtes à cornes furent assez actives à l'ouverture. Les prix étaient stables ou en recul de 25 sous. Les bons bouvillons ont rapporté de $5.50 en montant et les moyens ont coté entre $4.50 et $5.50. Les communs se vendirent entre $3 et $4.25. Les bonnes taures ont coté de $4.10 à $5, les moyennes de $3.75 à $4.25 et les communes de $3 à $3.75. Les bonnes vaches ont rapporté de $4 à $4.50, les moyennes à boucherie de $3.50 à $3.75 et les communes de $2.50 à $4.25. Les plus communes se sont vendues entre $2 et 2.50 et les taureaux communs cotaient de $2.50 à $3.50, et surtout $3. Les taureaux pour la boucherie se sont vendus entre $3.75 et $4.

Les veaux étaient recherchés à des prix stables. Il n'y avait pas de bête de premier choix. Les veaux de qualité moyenne ont coté $9.50, la qualité inférieure a coté $9 et les ordinaires se vendirent à $8. Les légers communs ont rapporté $7. Les veaux nourris au seau ont coté $5 à $6 et les veaux nourris à l'herbe $3.50 à $4.50, le gros des ventes étant fait à $4.

Les bonnes brebis et les agneaux ont rapporté $7.75. Les agneaux pesant plus de 100 livres se sont vendus avec un escompte d'un dollar et les moins bons et les non castrés avec un escompte de $2. Les moutons ont rapporté de $2 à $3.50.

Les porcs ont baissé de 25 sous. Le porc à bacon nourri et abreuvé a coté $8.75 et les porcs se vendirent au camion à $9. Les bêtes de choix ont touché une prime d'un dollar avec l'escompte habituel sur les hors-poids. Les porcs à l'engrais pesant moins de 100 livres se sont vendus à $12 et les plus pesants entre $9.25 et $9.50. Les truies ont rapporté de $7 à 7.75. Les porcs abattus ont rapporté $12.

HAUSSE DANS LES PRIX DES DENREES

Montréal, 10. — (P.C.) Les prix des produits de la ferme ont monté un peu durant la semaine écoulée à Montréal. Le beurre s'est vendu aux détaillants à 24 sous la livre et 23 1-2 sous. Le beurre de l'ouest livré à Montréal cotait 23 - 23 1-4 sous. Le pasteurisé No 1 du Québec a coté 23 1-8 - 1-4 sous la livre. Les arrivages furent de 16,670 boites, y compris 2,092 boites pour l'exportation. Le fromage blanc de l'Ontario a coté 14 3-8 - 1-2 sous et le coloré 14 1-2 - 5-8 sous. Le blanc du Québec a coté 13 7-8 sous et le coloré 14 sous. Les arrivages furent de 26,907 boites, y compris 3,232 boites pour l'exportation. Les oeufs classifiés furent offerts à 39-40 sous la douzaine pour A-gros, 37-38 sous pour A-moyens, 30 sous pour A-de poulettes, 26-26 1-2 sous pour B-gros et 21 sous pour C. Les arrivages furent de 8,382 caisses, y compris 2,092 caisses pour l'exportation. Les pommes de terre du Québec No 1 ont coté 75-85 sous le sac de 80 livres et les No 2 ont coté 70-75 sous. Les patates No 1 du Nouveau-Brunswick se vendirent à 80-90 sous le sac de 80 livres.

MRCHE DES PEAUX

Montréal, 10. — Le ton était ferme la semaine dernière sur le marché local des peaux. Le volume des affaires a été un peu meilleur. Les cours sont demeurés inchangés toutefois par rapport à la semaine précédente. Peaux salées de 50 livres et moins 6 sous ; plus de 50 livres 5 sous ; de taureaux 4 sous ; peaux vertes 1-2 sou de moins la livre ; peaux de veaux (calf) 50 à 60 sous ; peaux de veaux de lait 7 à 8 sous ; de veaux des champs 6 1-2 sous ; laine non lavée 12 sous ; laine lavée 18 sous ; peaux de chevaux $1.75.

Les ventes des magasins à rayons durant la semaine du 1er octobre 1938 furent de 15 pour cent de moins que pour la semaine correspondante de 1937. La diminution à ce sujet avait été de 6 pour cent la semaine précédente.

BOURSE DE MONTREAL

Cours fournis par L.-G. BEAUBIEN & CIE, 70 rue St-Pierre, Québec. Tél.: 2-1521

SEANCE DU 8 OCTOBRE 1938

	Ouv.	Haut	Bas	Ferm.
225 Bath P A	10½	10½	10¼	10¼
46 Bell Tel	166¼	166¼	166¼	166¼
510 Brez Hr	12¾	12⅞	12¾	12⅞
335 B C Pow A	30	30	30	30
515 Can Car	15⅝	16	15⅝	16
30 Can Cel	14½	14½	14½	14½
35 Can Cem	10	10¾	10	10¾
10 Do pri	96	96	95	95
275 Can P Ry	6¾	6¾	6¾	6¾
100 Cock Pl	9⅞	9⅞	9⅞	9⅞
1155 Cons Sm	59½	61	59¾	60¾
180 Dist Sea	17	17⅛	17	17⅛
105 D Bridge	36⅜	36⅜	36⅜	36⅜
100 Dom C pr	18¾	18¾	18¾	18¾
2010 Dom St B	13½	13⅝	13⅝	13⅝
25 Dom Tar	8	8	8	8
5 D Textile	66	66	66	66
100 Electr	14¾	14¾	14½	14½
50 Found C	15	15	15	15
1656 Gat Pow	13	13	13	13
40 Do pri	88½	89	88½	89
150 Do pri	79½	80	79½	79½
1656 Gen St W	9⅞	10¼	9⅞	10¼
50 Gypsum	6⅝	6⅝	6⅝	6⅝
615 Holl	15	15	15	15
90 Hud B M	32	32	32	32
6666 Imp Oil	17⅞	18	17⅞	18
2283 Int Nic	53¼	54¾	53	54¾
970 Int Pet	27	27¼	27	27
40 Int Pow	5¼	5¾	5¼	5
5 Do pri	81	81	81	81
95 Lake of W	14½	15	14½	15
350 Mas Har	7¾	8	7¾	8
100 McColl Fr	11	11	11	11
311 Mont Pow	30	30¼	30	30¼
320 Nat Br	42	42	42	42
395 Nat St C	61½	62½	61½	62¼
1227 Noranda	76	78	75⅞	78
60 Ogilvie	29¾	30	29¾	30
405 Pow Corp	14⅞	15	14⅞	15
1665 Price Br	20½	21	20½	21
195 Sher Wil	14	14	14	14
28 South C P	12	12	12	12
165 St Law C	6	6	6	6
310 Do pri	18½	18¾	18½	18½
125 St Law P P	51	52½	51	52½
105 St of C	72	72½	72	72½
BANQUES:				
Comm	216	218	216	218
11 Nouv Ec	305	305	305	305
37 Royale	187½	187½	187½	187½
OBLIGATIONS:				
$100 Mont Pow 3 p c 1939	50	50	50	50

Ventes: 27,900.

CURB DE MONTREAL

Cours fournis par L.-G. BEAUBIEN & CIE, 70 rue St-Pierre, Québec. Tél. : 2-1521.

Ventes	Ouv.	Haut	Bas	Ferm.
3200 Abitibi	4	4⅛	3⅞	4
655 Do Pr 6%	30	31½	30	31½
1132 Asbestos	94	95	93½	95
241 Beauharnois	3¾	3¾	3¾	3¾
10 B A Oil	21	21¼	21	21¼
30 B C Packers	13	13	13	13
95 C & D Sugar	27	27	27	27
230 Can Brew	175	175	175	175
25 C Marconi	125	125	125	125
15 C Vicks Ltd	8¼	8¼	8¼	8¼
250 Com Alcohol	150	150	150	150
2618 C Paper	8½	9	8½	8⅞
55 Dom Engin	44	45	44	45
65 Donnacona A	7½	7½	7¼	7¼
35 Do B	7	7	7	7
90 Fairchild	5¾	5¾	5¾	5¾
100 Fleet Airc	11	11¼	11	11¼
45 Ford of C A	22¾	23	22⅝	23
80 Fraser Co	19	19	19	19
1030 Do V T	20¼	21	20¼	20¾
145 Lake S J P	31¼	31¼	30	30
150 Maclar Pow	15	15	15	15
155 Massey H Pr	58	58½	57½	58½
10 McColl F Pr	99	99	99	99
5 Melchers Pr	6	6	6	6
100 Mitchell Rot	18½	18½	18	18½
5 Pow Corp Pr	100	100	100	100
10 Quebec Tel	4¼	4¼	4¼	4¼
1000 Afton Mines	5¼	5¼	5¼	5¼
400 Aldermac	53	53	53	53
1000 Alexandria	1	1	1	1
2000 Cap Rouyn	3½	3½	3½	3½
600 Cons Chib	30	30	29	29
615 Dome Mines	33⅝	33⅝	33	33
1000 Duparquet	4	4	4	4
100 Eldorado	220	220	220	220
30 Fal Nickel	525	525	525	525
143 J M Cons	9½	9½	9½	9½
25 Lake Shore	49½	49½	49½	49½
100 Macassa	485	485	485	485
109 OBrien	310	310	310	310
2200 Pand Cad	21	21	21	21
300 Pamour	450	450	450	450
200 Pato Cons	215	215	210	210
900 Pend Oreille	203	210	203	210
100 Pickle Crow	525	525	525	525
700 Prest East D	146	146	145	146
2250 Shawkey	5¼	5¼	5¼	5¼
2400 Sherrit G	135	145	135	145
5350 Siscoe	165	165	160	161
634 Stad Rouyn	44	44	44	44
300 Sullivan	100	100	100	100
100 Teck Hughes	500	500	500	500
4400 Thom Cad	29	29	28	29
800 Waite Am	710	725	710	725
500 Wood Cad	22	22	22	22
600 Wright Harg	765	765	765	765
HUILES:				
300 Cal & Edm	230	230	230	230
300 Home Oil	120	120	120	120
60 Royalite	45	45	45	45

Ventes: 31,300.

Prix de gros

A MONTREAL

Séance du 8 octobre 1938

Blé Nord No 1		0.72
Blé Nord No 2		0.68
Blé Nord No 3		0.66
Avoine d'engrais No 1		0.36¼
Avoine Ouest No3		0.37¼
Orge Ouest No 3		0.47¾
Par boisseau à Montréal, ex-magasin		
Graine moulue à engrais :		
Son		$19.25
Gru rouge		$21.25
Gru blanc extra		$27.25
(Par tonne comprenant les sacs ex-voie ferrée moins 25 centins par tonne pour du comptant)		
Grain séché de brasserie, en gros		$20
Do au détail		$22
Avoine roulée (grau par sac de 90 lbs livré au commerce y compris taxe de vente		$2.60
Farine de blé d'hiver :		
Qualité de choix par lots de wagons, nouvelle, par baril	$3.20	$3.25
Qualité de choix par lots irréguliers nouvelle, par baril	$3.30	$3.45
Farine de maïs blanc par barils en sacs de chanvre livrée		$4.50
Par lots irréguliers		$4.70
Farine de blé du printemps :		
Par baril en sacs de chanvre de 80 livres livrés à Montréal :		
Première patente		$5.35
Deuxième patente		$4.85
Patente à boulanger		$4.65
Foin pressé :		
Extra No 2		$10.50
No 2		$10.00
No 3		$8.50
(Par tonne f.o.b. Montréal)		
Patates :		
Québec nouvelles No 1 en sacs de 80 lbs	0.75	0.85
Québec nouvelles No 2 en sacs de 80 lbs	0.70	0.75
Nouveau-Brunswick No 1 en sacs de 80 lbs	0.85	0.90
Oeufs :		
A-1 gros	0.49	0.50
A-1 moyens		0.47
A-1 de poulettes		0.41
A-gros		0.44
A-medium		0.43
A-poulettes	0.36	0.37
B-gros		0.34
B	0.32	0.33
C	0.26	0.27
Beurre :		
No 1	23⅛	23⅛
Fromage :		
Ontario blanc et coloré	14⅝	14⅝
Blanc et coloré de Québec	13⅞	14
Mélasse d'engrais :		
Canne à sucre Indes Occidentales (tina blackstrop) par gallon, f.o.b. Montréal, quantité de 54 à 60 barils de 45 gallons		0.14
Wagons citernes (approximativement 6,700 gallons)		0.10¾
Volailles :		
Dindons pour rôtir	0.29	0.32
Oies		0.19
Volailles de choix	0.20	0.23
Canards domestiques		0.21
Poulets nouvellement tués		0.30
Canetons du lac Brome		0.26
Poulets nourris au lait	0.27	0.30
Poulets de choix	0.21	0.27

VALEUR DES TRANSACTIONS

Montréal, 10. — La valeur des transactions sur la Bourse de Montréal et le Curb durant septembre 1938 a été de $28,856,549, en amélioration de $5,534,631 sur le mois d'août 1938. Durant septembre 1937, la valeur des transactions sur les mêmes marchés avait été de $44,974,670.

BOURSE DE NEW-YORK

Cours fournis par BARRY & McMANAMY, 79 rue St-Pierre, Québec. Tél. : 2 - 7006.

SEANCE DU 8 OCTOBRE 1938

Ventes : 1,113,130 actions.

Taux de l'argent à vue à 1 p.c.

Titres	Ouv.	Haut	Bas	Ferm.
Adams	11¾	12	11¾	12
Air Reduc	65⅜	67	65⅜	67
Alaska Jun	9⅝	9⅞	9⅝	9⅞
Alld Chemic	190	192	190	192
Allis Chalm	52¾	53⅜	52¾	53⅜
Alleghan	1⅛	1⅛	1⅛	1⅛
Am Brake Shoe	40	41	40	41
Amer Can	103	103¾	103	103¾
Amn Car	29	30¼	29	30¼
Am C Alc	13¼	13¾	13½	13½
Am For P	4⅜	4½	4⅜	4½
Amn Loco	22⅛	23¼	22⅛	23⅛
Am M F	15¼	15⅝	15¼	15⅝
Am Radiat	17¾	18	17⅝	18
Am Rollings	19⅛	19⅞	19	19⅞
Am Smelting	52½	53¾	52¼	53¾
Amn Sugar	24⅞	26⅞	24⅞	26⅞
Amn T & T	146¼	147½	146½	147
Amer Tob	88	88	88	88
Am Water	10¾	10⅞	10¾	10⅞
Amn Woollen	6¼	6⅝	6¼	6⅝
Amerada	72½	72½	71¼	71⅞
Anaconda	37⅞	38½	37⅞	38⅜
Ass D Gds	10⅞	11⅛	10⅞	11⅛
Atchison Ry	39¼	40⅛	39⅛	40⅛
Atl Refining	22⅞	23	22⅜	22⅞
Auburn	4⅜	4⅝	4⅜	4⅝
Aviation C	4¼	4¾	4¼	4¼
Baldwin Loco B	10⅝	10⅞	10¼	10⅞
Balt & Ohio	8⅞	8⅞	8⅝	8⅞
Barnsdall	17⅛	17⅞	16⅞	17
Bendix	21⅝	22⅛	21⅝	22⅛
Beat	51	51	51	51
Bethl Stl	62¾	64	62¾	64
Boeing	26¾	26¾	26⅛	26⅝
Bohn Allum	27½	27⅞	27½	27⅞
Borg W	34¾	35¼	34½	35¼
Briggs Mfg	35¾	36⅝	35¾	36½
Bklyn	10	11¼	10	11¼
Budd Mfg	5½	5⅞	5½	5⅞
Burroughs	18⅞	19	18⅞	19
Byers	12¼	13⅛	12¼	13⅛
Calumet	9	9	8⅞	9
Canada Dry	17⅛	17⅛	16⅞	16⅞
C P R	6¾	6⅞	6¾	6⅞
Case	101½	103	101½	102½
Celan Corp	22⅛	23¼	22⅛	23¼
Cerro de Pasco	50¾	52½	50¾	52½
Ches & Ohio	34¼	35	34¼	35
Chicago N W	1	1	1	1
Chrysler	79⅞	80½	79⅞	80½
Collins	36½	36½	36½	36½
Colorado	17¼	17¼	17¼	17¼
Columb Gas	7⅛	7⅞	7⅛	7⅞
C Solv	10⅞	11	10⅞	11
Com & South	1⅛	1¼	1⅛	1¼
Comm Credit	53½	54	53½	54
Congoleum	27¼	27⅞	27¼	27⅞
C Edison	29⅛	29¼	29	29
C Oil Corp	9	9	8⅞	8⅞
Con Can	45	45½	45	45½
C Products	70⅝	70⅝	70⅝	70⅝
Crucible	37	38	37	38
Curtis Wright	5⅜	5½	5⅜	5⅝
Curtis W A	24	24⅞	24	24⅞
Crane	41⅜	42½	41⅜	42½
Deere & Co	19⅞	20⅛	19⅞	20⅛
Del & Lack	7⅝	8⅞	7⅝	8⅛
Douglas	50⅞	51	50⅞	51
Dupont	143½	143½	142	142¼
East Kod	179½	180	179½	180
Elec Auto	33	33⅞	33	33⅞
Elec Boat	8⅞	9⅛	8⅞	9⅛
Elec P & L	11	11½	11	11⅛
Elec Mus	3⅛	3⅛	3⅛	3⅛
Erie	2⅞	3	2⅞	3
Firestone	23	23⅛	23	23⅛
Foster W	20½	20⅞	20½	20¾
Freeport	26⅛	26½	26	26½
Gen Asphalt	22¼	22¼	21½	21¾
Gen Elec	44⅞	44⅞	44¼	44⅞
Gen Foods	36⅜	36⅞	36⅜	36⅞
Gen Gas	¾	⅞	¾	⅞
Gen Motors	50	50⅞	49¾	50½
Gen Ry Signal	23¼	23½	23	23¼
Gillette	9	9⅛	9	9⅛
Glidden	25	25⅜	25	25
G'rich Tire	24	24⅞	24	24⅞
Good Tire	30¼	31	30¼	31
Graham Paige	1⅜	1⅜	1⅜	1⅜
G Nor Ry	23⅝	24⅞	23⅝	24½
Greyhound	18⅞	18⅞	18⅞	18¾
Houdaille	16⅜	16⅞	16½	16⅞
Houston Oil	7½	7⅞	7⅜	7⅞
Hudson Mot	9½	9⅞	9⅛	9½
Hupp Mtors	2½	2⅝	2⅜	2½
Ill Cent Ry	14	14½	14	14½
Inspiration	16¼	16½	16¼	16½
Interlake	12¾	13	12¾	13
Int Harvester	65	65⅝	64½	64⅞
Int Hy Elec	6⅛	6¼	6⅛	6¼
Int Nickel	53½	54¼	53⅜	54
Interboro	6¾	6⅞	6⅞	6⅞
Int Paper	10	10½	10	10½
Int Paper priv	44	45	43¾	45
Int Shoe	35	35	35	35
Int Tel & T	11⅛	11½	11¼	11½
J Manville	105½	106	105½	106
Kans City	11¼	12	11¼	12
Kennecott	46½	47¾	46⅜	47⅝
Kroger	17½	17⅝	17½	17⅝
Lambert	14	14	14	14
Lehigh Val	5½	5⅝	5½	5⅝
Loew's	53½	54¼	53½	54⅛
Loose Wiles	18¾	18¾	18¾	18¾
Lorillard	20⅞	21	20⅞	21
M Trucks	27¾	27¾	27⅝	27⅝
Macy	46¾	47⅛	46¾	47⅛
McKeespt	23¼	23⅝	23¼	23⅝
M Seabord	20½	20⅝	20½	20⅝
Miami C	12⅛	12⅛	12	12⅛
Mo Kan	2⅝	2¾	2⅝	2¾
Montgom	50⅝	51	50⅝	51
Murray	9⅛	9¼	9⅛	9¼
Nash K	10⅛	10⅜	10⅛	10⅜
Nat'l Biscuit	24⅞	25	24⅞	25
Nat'l Cash	27	27⅜	27	27
Nat Dairy	14⅝	14⅞	14⅝	14⅞
Nat'l Distill	25⅞	26	25⅜	26
Nat'l Lead	26⅞	27⅛	26⅞	27⅛
Nat' P & L	7½	7½	7⅜	7½
N Y Central	19⅞	20½	19⅞	20½
N Y N Haven	1⅞	1⅞	1⅞	1⅞
N Amer Avia	9⅞	10⅛	9⅞	10⅛
North Amn	21⅞	22	21½	22
North Pac	13⅛	13⅜	12⅞	13⅜
N Y Shipbuild	10¼	11	10¼	10¾
Ohio Oil	9¼	9⅞	9⅜	9¾
Otis Elev	25	25¼	25	25¼
Otis Stl	10⅞	10⅞	10⅜	10⅞
Pack Mot	5	5⅛	5	5⅛
Param Publix	12⅛	12¼	12⅛	12¼
Penick	57	57	57	57
Penn RR	21¾	22½	21¾	22½
Peop Gas	35	36	35	36
Philip Pete	39⅞	39⅞	38¼	38⅞
Phelps Dodge	39¾	40⅜	39¾	40⅜
Poor	10½	11¼	10½	11¼
Pub S N J	30¼	30½	30¼	30½
Pullman	33¼	34⅝	33¼	34⅝
Pure Oil	9¾	10	9¾	10
Radio Corp	8	8¼	8	8¼
Radio K	2¾	2⅞	2¾	2⅞
Reading	17⅞	18	17⅞	18
Reming	16	16	15⅞	16
Keo Motor	2⅝	2¾	2⅝	2⅝
Repub St	19½	19⅞	19½	19⅞
Reyn Tob	43¾	44	43¾	44
S J Lead	45⅞	46	45⅞	46
S L San Fra	1	1	1	1
Schenley	19½	19⅞	19½	19⅞
Scholte	½	⅝	½	⅝
Sears Roeb	76¾	77⅞	76¾	77⅞
Servel	16¾	17	16¾	17
Shattuck	10¾	10¾	10¾	10¾
Simmons	32½	33	32½	33
Sloss S	97	101	97	101
Simmons	13⅞	13⅞	13⅝	13⅞
South Pac	20	20¾	20	20⅝
S P Rico	21	22¾	21	22⅝
South Ry	16¾	17⅜	16¾	17⅜
Sperry	28⅞	29⅜	28⅞	29⅜
Spiegel	13⅞	14	13¾	14
Stan Branks	8	8	7⅞	8
S Oil of C	29¾	29¾	29½	29½
S Oil N J	53½	53½	52⅜	53½
S Oil of Ind	29	29	28½	28½
Stone & W	10¾	11	10¾	11
Studebak	8	8¼	8	8¼
Texas Corp	43¼	43½	43	43½
Texas Gulf	33⅛	33⅝	33	33¾
Tidewat	7⅝	7⅝	7⅝	7⅝
Timken	52½	52½	52	52½
U Bag	13½	14⅛	13½	14⅛
Un Carbide	85	87	85	87
Un Pacific	96⅛	96⅛	95½	95½
Un Air Craft	30	30⅞	29⅞	30⅞
Un Carbon	65	65	65	65
Un Corp	2¾	2⅞	2¾	2⅞
Un Drug	5⅝	5⅞	5⅝	5⅞
Un Fruit	66	67	66	67
Un Gas	10⅛	10¼	10⅛	10¼
U S Ind Alc	25	26½	25	26⅞
U S Leather	6½	6⅞	6½	6⅞
U S Lea A	11	11	11	11
U S Pipe	47⅞	49	47⅞	49
U S Realty	5½	5⅝	5½	5⅝
U S Rubber	52⅛	54	52⅛	54
U S Stl	62⅞	64⅛	62⅞	64⅛
U S Stl priv	118⅜	118⅞	118⅜	118⅞
U S Smelting	68	68½	68	68½
Vanadium	20¼	21	20¼	21
Vulcan	60	60	60	60
Warner	7⅛	7⅛	7	7⅛
Western	29½	30	29½	30
Wes Air Br	24½	25⅛	24½	25⅛
West Elec	114	115¼	114	114½
White Motor	13⅛	13⅜	13⅛	13⅜
Wilson	4⅞	5⅛	4⅞	5⅛
Woolworth	48¼	48⅜	48¼	48⅜
Worthing	21⅞	22¾	21⅞	22¾
Yellow Tr B	19⅞	20⅛	19⅞	20
Youngstown	41¼	42	41¼	41⅞
Zenith Radio	22¾	22⅞	22¾	22⅞

Les commandes reçues par General Electric Company durant le 3e trimestre de 1938 furent de $60,533,135, en diminution de 31 pour cent sur la période correspondante de 1937.

PRODUCTION DES MINES DU QUEBEC

La production de l'or en août 1938 a été plus élevée qu'en 1937.

Le Ministère des Mines et des Pêcheries vient d'émettre un bulletin donnant les chiffres de la production des principales substances minérales exploitées dans la Province de Québec, pour le mois d'août et les huit premiers mois de 1938.

La production d'or est de beaucoup plus élevée pour le mois d'août de cette année que pour le mois d'août 1937, l'excédent atteignant 25 1-2 pour cent. Celle du ciment est plus élevée aussi mais dans une proportion moindre. Dans toutes les autres substances, on remarque, des baisses plus ou moins prononcées.

Par rapport au mois précédent de cette année, la production du mois d'août accuse une augmentation considérable pour le ciment et des augmentations plutôt faibles pour toutes les autres substances dont le bulletin fait mention, à l'exception de l'or pour lequel il y a une légère diminution.

La production d'or et d'argent des huit premiers mois de 1938 marque des avances considérables qui atteignent 25 et 32 pour cent respectivement, par rapport à la période correspondante de 1937. Il y a aussi une légère augmentation dans la production du ciment. Par contre on remarque, dans les autres substances, une diminution qui est particulièrement prononcée dans le cas de l'amiante.

Mois d'août 1938 :

	Août 1938	1937	Juillet 1938
Amiante, tonnes	24,820	36,881	23,344
Métaux précieux :			
Or, onces	71,475	56,869	72,382
Argent, onces	108,657	157,577	102,229
Matériaux de construction :			
Produits d'argile	$110,543	$119,104	$107,481
Chaux, tonnes	11,771	12,654	10,237
Ciment barils	379,538	352,884	312,486

BOURSE DE TORONTO

Cours fournis par ROSS BROTHERS & CIE LTD, 72 rue St-Pierre, Québec. Tél.: 2-4091

SEANCE DU 8 OCTOBRE 1938

Ventes Titres	Haut	Bas	Ferm.
1700 Abitibi	4⅛	3⅞	4
621 Do priv.	32⅛	30¼	32⅛
8500 Afton	6⅞	5¾	6⅞
4950 Aldermac	55	52	55
3500 Amm	15	14½	15
1100 Ang. Cdn	130	125	129
2000 Ashley	12	12	12
2700 Augite	29½	29	29½
500 Bagamac	17	17	17
6800 Bankfield	45	44	45
1500 Base Met	35½	35	35½
200 Beattie	120	120	120
15 Beauharn	3¾	3¾	3¾
1 Bell Tel	165	165	165
4900 Bidgood	31½	30	31½
12300 Bear Ex	29	25	28½
8700 Bobjo	14	13	14
100 Bralorne	925	925	925
1135 Brazil	13	12⅝	12⅞
335 B A Oil	21¼	21	21
7800 Brown Oil	38	34	38
35 Brown Oil P	70	70	70
580 Buff Ank	15	15	15
310 Cal Edm	230	226	230
300 Calmont	28	28	28
100 C Bead	5½	5½	5½
10 Can Malt	32½	32½	32½
25 Can Pack	70	70	70
5 Can Perm	133	133	133
225 Can SS P	13⅝	13½	13½
301 Canners 1 P	17	17	17
50 Can B P	7¾	7¼	7¾
445 Cdn Car	16	16	16
200 Cdn Malart	84	83	84
10 Cdn Oil P	119	119	119
545 C P R	6⅞	6⅝	6⅞
500 Cas Treth	112	110	110
200 Cent Pat	255	250	255
17000 Chester	124	111	124
3500 Chrom	65	65	65
100 Coniarum	130	130	130
90 Cons Bak	15	15	15
2500 Con Chib	30	28	28
1472 C Smelt	60½	59¾	60½
15 Consu Gas	179½	179	179
100 Davies	36	36	36
100 Denison	20	20	20
895 D Seag	17½	16⅞	17½
10 D Seag P	80	80	80
310 Dome	33¼	33⅛	33⅛
7 Dom Bank	205	205	205
100 Dom Coal P	18½	18½	18½
460 Dom F & S	45	42¾	45
1310 Dom Stl	13¾	13¼	13¾
8100 Dorval	10⅛	10	10
2150 East Mal	224	220	224
7325 Eldorado	225	215	223
200 Falcon	550	550	550
1000 Faulken	18	18	18
225 F Farmer	20¾	20½	20¾
13500 Fed Kirk	7¾	7	7½
3800 Ferland	20	18	19½
900 Ford A	23	22¾	23
1000 Founda	16	16	16
5 Gat Pow	12½	12½	12½
5 Gat Pow P	87	87	87
10 Gat Pow Rts	3⅝	3⅝	3⅝
935 G S Wares	10¼	9⅞	10¼
2600 Gillies	13¾	13	13½
300 Gods Lake	43	42	42
500 Goldale	24	24	24
1000 Gold Eag	12	12	12
5 Good Tire	55	55	55
500 Granada	12	12	12
295 G L Pap V T	8	8	8
390 G L Pap VT P	20¾	19	20¾
15 G L Pap P	21	21	21
200 Gunnar	66	66	66
205 Gypsum	6¾	6½	6¾
4425 Hard Rock	225	215	224
255 Holling	15	15	15
100 Home Oil	120	120	120
500 Homest	19	19	19
500 Howey	28	28	28
180 Hud Bay M	31¾	31¾	31¾
15 Imp Bank	210	210	210
610 Imp Oil	18	18	18
225 Imp Tob	15¾	15¾	15¾
235 Int Met Ind	7½	7½	7½
10 Int Mil P	102½	102½	102½
3017 Nickel	55	53¼	54¼
865 Int Pete	27¼	27	27
14100 Jack Wai	41	35	40
67800 Jellicoe	31	26	30
14350 Kerr Add	205	197	205
2425 Kirk L	130	125	127
8533 Laguna	23½	21	22
135 L Shore	49½	49½	49½
12400 Lapa Cad	40	37	40
6 L Second	64⅞	64⅞	64½
600 Lava Cap	98	98	98
6566 Lebel	8½	8	8
1800 Leitch	79	79	79
800 Little L L	315	315	315
55 Loblaw	23½	23	23
375 Macassa	490	485	490
2400 MacLeod	380	360	375
600 Madsen	47	47	47
1600 Malartic	48	48	48
2000 Man & Ea	1½	1½	1½
345 Man Lf Mil	2½	2¼	2¼
500 Maralgo	9½	9½	9½
390 Massey	7⅞	7½	7⅞
35 Massey P	58	57⅞	58
31 McColl P	99½	99	99½
438 McIntyre	48¼	48⅛	48¼
2300 McKen	120	115	120
1500 McVitt	12	12	12
1700 McWatters	77	77	77
2300 Min Corp	210	210	210
1450 Moneta	152	149	150
20 Moore	37	37	37
50 Nat Gro	5	5	5
9900 Naybob	53	50	52
1268 Noranda	78½	76½	78½
1330 Normetal	81	81	81
400 O'Brien	315	315	315
100 Okalta	135	135	135
11000 Olga	4	3½	4
23900 Omega	68	66	68
1700 Ora Plata	50	48	50
500 Pacalta	6½	6½	6½
2200 Pamour	455	450	450
500 Paulore	6	6	6
28708 Paymaster	66	58	65
2500 Payore	12½	12	12½
100 Perron	140	140	140
260 Pick Cr	528	525	528
260 Pick Cr	227	225	227
37850 Preston	150	144	150
1000 Red Crest	12	11	11
825 Premier	227	226	227
1800 Powell	243	240	242
200 Roche	9	9	9
2 Royal Bank	185	185	185
35 Royalite	45	44¾	45
310 San Ant	130	130	130
4900 Sand Riv	20	20	20
1000 Shawkey	5	5	5
11805 Sherritt	144	135	144
15 Silver D	175	160	175
8455 Siscoe	167	160	165
2100 Sladen	77	75	77
1000 Stadacona	44	44	44
40 Stl of Can	73	71	73
3000 Straw L	12	11½	12
1100 Sud Bas	275	265	270
30 Supersilk	75	74	75
51 Tamblyn	12⅞	12	12
870 Teck H	500	495	500
500 Texas	146	145	146
5 Tto Ge Tr	87	87	87
6 Tto Morg	108	107	107
416 Towagmac	40	40	40
4250 Uchi	180	171	173
355 Un Gas	14	13½	14
1500 Unit Oils	13	13	13
495 Unit Stl	6	5⅞	6
940 Ventures	520	510	520
10541 Waite Am	725	695	720
415 Walkers	44½	44¼	44¼
50 Walkers P	19⅜	19¼	19¼
500 Wendigo	13	13	13
10 W C Flr	3⅛	3⅛	3⅛
200 Weston	12½	12½	12½
5 Weston P	85	85	85
500 Wood Cad	22	22	22
1480 Wri Harg	760	755	755
1000 Ymir	11½	11½	11½
CURB :			
10 Bruck	3½	3½	3½
100 Cdn Marc	115	115	115
1370 Cons Pap	8⅝	8⅜	8⅝
10 Ham Bridge	7½	7½	7½
30 Hum Shoe	16	16	16
1000 Malrob	1	1	1
2000 Mandy	18	18	18
20 Mtl Power	30⅛	30⅛	30⅛
975 Nat S Car	62½	61¾	62½
6100 Pend Or	210	200	210
5 Shawinigan	21	21	21
500 Temisk	10	10	10
5 Unit F I P	39	39	39

Ventes : 465,000

SEANCE DE SAMEDI

Le fait le plus important de la séance de samedi matin, à la Bourse de New-York, a été la fermeté des valeurs ferroviaires. Ce groupe a défoncé son palier de hausse établi en janvier dernier, se trouvant confirmer, d'après la théorie Dow Jones, la tendance définitive à la hausse du marché mobilier qui a été indiquée déjà par les nouveaux sommets établis par les valeurs industrielles. Le cours moyen de 60 titres représentatifs compilé par la Presse Associée a monté de 6/10 de point à 52. C'est un nouveau palier qui n'avait pas été atteint depuis le 9 octobre 1937. Ce cours a monté de 2.9 points durant la semaine écoulée. Samedi, le roulement fut de 1,113,130 actions au lieu de 946,490 actions le samedi précédent. Les valeurs de bas métaux ont grimpé à Montréal à de nouvelles cimes pour l'année courante. Noranda a coté 78 en clôture, Nickel 54 3-4 et Hudson Bay Mining 32. Smelters a coté 61. Les autres valeurs mobilières étaient fermes, notamment Asbestos au cours de 95. Le roulement sur les deux tableaux de Montréal a été de 59,200 actions, comprenant 27,900 actions industrielles et 31,300 actions minières. Les valeurs minières étaient également fermes à Toronto où le roulement fut de 465,000 parts.

Les obligations canadiennes ont enregistré de beaux gains la semaine dernière. Les bons de l'Etat ont monté de 1/8 de point à 1-2 point. Abitibi Paper a haussé de 8 points à 72 et les autres valeurs de papeteries ont monté de 1 à 4 points. Les obligations américaines étaient plus fermes, samedi matin. Le blé canadien ferma inchangé ou en mieux de 1-8 de sou le boisseau. Octobre 59 1-2 sous, novembre 60 sous, décembre 59 1-2 sous et mai 63-63 1-8 sous. On estimait les ventes de blé canadien à l'exportation à 100,000 boisseaux. A Chicago, le blé a baissé de 1-8 de sou à 1-2 sou le boisseau. Décembre 64 5-8 1-2 sous et mai 65 1-2 5-8 sous. Le maïs perdit 3-8 à 3-4 de sou. Décembre 45 3-8 1-2 sous et mai 48 5-8 — 3-4 sous. Les prix des produits de la ferme étaient soutenus la semaine dernière à Montréal.

Le dollar canadien était inchangé à $0.99 5-32 sur le marché des changes de New-York, samedi matin. La livre sterling a monté de 1-8 de sou à $$4.78 1-2 et le franc français a gagné 1-4 de point à $0.0267 1-2.

CONGE AU CANADA

Montréal, 10. — Les marchés mobiliers canadiens sont fermés aujourd'hui à l'occasion de la journée d'Actions de Grâces. Les marchés américains sont ouverts comme d'habitude aujourd'hui mais ils seront fermés mercredi prochain pour le Columbus Day.

GENERAL MOTORS

New-ork, 10 — Les ventes de General Motors Corporation aux distributeurs des Etats-Unis et du Canada y compris les expéditions outremer furent en septembre 1938 de 36,335 automobiles au lieu de 82,317 durant septembre 1937 et de 55,431 durant août 1938. Durant les neuf premiers mois de 1938, les ventes furent de 795,749 automobiles au lieu de 1,594,378 l'an dernier.

Les ventes aux consommateurs des Etats-Unis furent de 40,796 automobiles le mois dernier au lieu de 88,564 en septembre 1937 et de 64,925 en août 1938. Pour les neuf premiers mois de 1938, elles furent de 682,599 au lieu de 1,279,930 l'an dernier.

Les ventes aux distributeurs des Etats-Unis ont été de 16,469 automobiles le mois dernier au lieu de 58,181 durant septembre 1937 et de 34,752 durant août 1938. Durant les neuf premiers mois de 1938, elles furent de 532,695 automobiles au lieu de 1,282,238 l'an dernier.

CHARGEMENTS DE WAGONS

Ottawa, Ont., 10. — Par suite des lourdes expéditions de grain, les chargements de wagons continuent d'augmenter. Ils s'établissent à 61,925 unités la semaine terminée le 1er octobre contre 60,812 la semaine précédente. L'indice passe de 80.73 à 81.02. Les inondations dans la section nord-est des Etats-Unis, amenant une diversion du trafic à travers le Canada, sont la principale cause de la forte augmentation des wagons reçus des embranchements dans la division de l'Est. Les chargements totaux dans la division de l'Est diminuent de 38,121 wagons l'an dernier à 32,833; dans la division de l'Ouest le total est de 29,092 wagons comparativement à 24,209, les chargements de grain étant de 8,920 wagons de plus.

LE DOLLAR CANADIEN

New-York, 10. (P.A.)—Le dollar canadien a monté de 3-32 de sou au cours de $0.99 1-4 sur le marché des changes étrangers, ce matin. La livre sterling a baissé de 2 1-8 sous à $4.76 3-8 et le franc français perdit un point à $0.0266 1-2. A Londres, l'or en barres a monté de 5 1-2 pences à 145 shillings 10 pences et l'argent en barres a monté de 1-16 de point à 19 5-8 pences. A Paris, les rentes 3 pour cent ont coté 77.35 francs, les 4 1-2 pour cent A ont coté 79.35 francs et les 4 1-2 pour cent 1937 ont coté 135.50 francs. Le change sur Londres était de 178.92 francs à la livre sterling et le change sur New-York de 37.567 francs au dollar des Etats-Unis.

LES AFFAIRES SONT SOUTENUES

La Banque de Commerce rapporte que l'amélioration des affaires continue.

Toronto, Ont., 10. — La production industrielle au Canada durant le mois de septembre 1938 s'est comparée avantageusement à celle du mois d'août, rapporte la Banque Canadienne de Commerce dans son dernier bulletin mensuel. L'amélioration enregistrée sur les chiffres les plus bas du début de l'été s'est donc trouvée soutenue. Ce résultat doit être considéré comme satisfaisant étant donné la période d'inquiétudes traversée au Canada comme dans les autres pays en septembre.

Le commerce étranger s'est amélioré depuis juillet dernier, en partie à cause d'une augmentation dans le volume du transport du grain. Du 1er août au 23 septembre, le Canada a exporté 18 millions de boisseaux de blé comparativement à moins de 15 millions l'an dernier. Les expéditions de grains bruts furent deux fois plus considérables qu'en 1937. Les contrats pour bâtir accordés au pays durant le trimestre finissant avec septembre accusaient un gain de 15 pour cent sur le trimestre précédent et une diminution de moins de 10 pour cent sur le trimestre de l'an dernier. L'industrie minière a fortement contribué à soutenir le chiffre de la production industrielle de l'année courante.

OBLIGATIONS CANADIENNES

Séance du 8 octobre 1938

OBLIGATIONS DU DOM.:

	Off.	Dem.
2½ 1 Juin 1943	101¾	102¼
3½ 15 Oct 1939	100¾	101⅛
3 1 Juin 1950-55	98⅞	99⅛
3 15 Oct 1942	103½	104½
3 perpétuelles	90½	91⅛
3¼ 1 Juin 1946-49	101¾	102¼
Do 1956-66	99⅞	100⅜
3½ 15 Oct 1944-49	103	104
4 15 Oct 1943-45	107	108
Do 1939	102½	103¼
Do 1947-52	107⅞	108⅛
4½ 1 Sep 1940	104¾	105⅛
4½ 15 Oct 1944	111	112
4½ 1 Fev 1946	111¼	112¼
4½ 1 Nov 1946-56	110¼	111¼
Do 1947-57	110¾	111¾
Do 1948-58	111⅛	112⅛
Do 1949-59	111⅞	112⅞
5 15 Nov 1941	108⅞	109⅞
5 15 Oct 1943	111⅜	112⅜
CNR - GAR. par le DOM.:		
2 1943	99⅞	100⅜
2¼ 1944	99⅞	100⅜
3 1944	102⅞	103⅜
3 1945-50	98⅞	99½
3 1948-52	97¾	98¾
3 1948-53	97¾	98¾
4½ 1951	114¼	115¼
4½ 1956	115	116
4½ 1957	114½	115½
4¾ 1955	117	118
5 1954	117½	118½
5 1949-69	118¾	119¾
PROVINCIALES:		
Alta 4 1954	55	59
Do 4½ 1956	57	61
B C 3½ 1945	100	103
Do 4½ 1953	95	98
Man 6 1947	100	103
Do 4½ 1956	88½	91½
N B 3 31951	90½	92½
Do 4½ 1961	103	105
N S 3 1960	94	97
Do 4½ 1960	110	112
Ont 4 1962	106	109
Do 4½ 1949	110	112
Que 3 1951	95	97
Do 3¼ 1949	97¾	99¾
Sask 4 1954	71	75
Do 4½ 1951	79	82
MUNICIPALES:		
Mtl 4 1945	98	100
Do 4½ 1971	100½	102½
Que 4½ 1950	100	102
T Riv 4½ 1956	100	102
Mtl Cath Sch 4 1948	98	100
Mtl Metro 4½ 1962	98½	101½
Do 4 1947	98	100
RAILS ET NAV.:		
Can Atl 4 1955	93	95½
C P R 4 1949	91½	..
Can SS 5 1957	83	85
UTILITES:		
Beauh 5 1973	96	99
Bell Tel 5 1960	119	123
B C Pow 4¼ 1960	99½	102
Calg P 5 1960	99½	102½
C N P 5 1953	103½	105½
Gat P 5 1956	104	106
Int H El 6 1944	78	80
Maclaren P 5½ 1961	102½	104½
M L H & P 3½ 1956	100½	103½
Mtl Tram 5 1955	73½	76
Ott Val P 5½ 1970	105½	107½
Power Corp 4½ 1959	100	103
Que Pow 4 1962	97	99
Sag Pow 4½ 1966	103	105
Shaw 4½ 1970	104	106
Do 4 1961	100¼	102¼
Twin City 5½ 1952	58	60
Untd Secs 5½ 1952	61	64
Wpg El 4½ 1960	102	104
INDUSTRIELLES:		
Abitibi 5 1953	71	73
Brown 5½ 1946	61	63
Can Cem 4¼ 1951	101½	103½
Can Int P 6 1949	98	100
Can Vick 6 1947	95½	98½
Cons Pa 5½ 1961	55	57
Dom Coal 4½ 1952	101½	104
Dom Stl & C 6¼ 1955	102	105
Donn P 4½ 1956	73½	76
Fraser 6 1956	98	101
G S Wares 4½ 1952	95	98
Great L P 5 1955	90	93
Int W Bak 6½ 1950	38	..
Maple L Mlg 5½ 1949	43	46
M and O P 6 1947	40	42
Price Bros 5 1957	96	99
Do 4 1957	98½	101
Restigouche 6 1948	95	98
IMMEUBLES:		
Shbk R 3½-4 1952	39	..
Windsor H 6½ 1943	60	..
Do 6 1947	20	..

Les ventes de Montgomery Ward & Co. durant septembre 1938 furent de $38,555,011, une augmentation de 2.9 pour cent sur septembre 1937.

INFORMATIONS MINIERES

Silbak Premier Mines

Les revenus de Silbak Premier Mines, en Colombie canadienne, durant septembre 1938 furent de $121,144 avec le traitement de 14,176 tonnes de minerai. La récupération moyenne fut de $8.56 par tonne. La production de la mine avait été de $134,903 avec le traitement de 16,635 tonnes durant le mois précédent alors que la récupération avait été de $8.11 par tonne. Cette mine est contrôlée en proportion de cinquante pour cent par Premier Gold Mining Co. Les profits de l'exploitation durant les neuf premiers mois de 1938 furent de $601,182. La production a été de $1,321,536 durant la même période avec le traitement de 141,822 tonnes de minerai et la récupération fut de $9.31 par tonne.

Gurney Gold Mines

La production de Gurney Gold Mines, Manitoba, durant septembre 1938, a été de $45,889 avec le traitement de 4,120 tonnes de minerai et la récupération moyenne fut de $11.14 par tonne. La production avait été de $49,305 avec le traitement de 4,059 tonnes durant août 1938 alors que la récupération était de $12.14 par tonne. Durant les six mois finissant avec septembre 1938 Gurney Gold a produit pour $268,423.

Wendigo Gold Mines

La production brute de Wendigo Gold Mines Ltd durant septembre 1938 a été de $28,600 avec le traitement de 2,860 tonnes de minerai. La récupération moyenne fut de $10 par tonne. Durant août 1938, la production avait été de $38,487 avec le traitement de 2,772 tonnes de minerai et la récupération moyenne avait été de $13.88 par tonne. Le moulin a surtout été alimenté par du minerai provenant des travaux de développement durant le mois dernier.

PRODUCTION D'ARGENT

New-York, 10. (P. A.) — La production de l'argent dans tous les pays mondiaux à l'exception du Mexique a été durant août 1938 de 16,491,000 onces au lieu de 15,097,000 onces durant juillet. Durant les huit premiers mois de 1938, la production mondiale, moins celle du Mexique, a été de 118,039,000 onces à rapprocher de 123,419,000 onces durant la même période de 1937.

EMISSION DE SHERBROOKE

Des soumissions sont actuellement demandées par la Ville de Sherbrooke pour la vente de $160,000 d'obligations portant intérêt à 3 1-2 pour cent et remboursables par séries de 1939 à 1958. L'émission servira à défrayer le coût de construction de pavage, trottoirs et égouts. Les soumissions seront reçues jusqu'au 24 octobre prochain.

COURS DE DOW JONES

New-York, 10. — Voici les cours préliminaires de Dow Jones pour la clôture de la séance de samedi à la Bourse de New-York: 30 titres industriels à 149.75, en mieux de 1.34 point; 20 chemins de fer à 30.91, en mieux de 0.77 point; 15 utilités publiques à 21.12, en mieux de 0.32 point.

MARCHE DES CHEVAUX

Montréal, 10. Le marché des chevaux était peu actif, la semaine dernière à Montréal, contrairement à la semaine précédente. Les exportations furent nulles, les arrivages étant négligeables. Les prix étaient pratiquement inchangés et variaient de 85 à $120 pour les chevaux de trait et de $125 à $145 pour les chevaux lourds. Ce rapport hebdomadaire a été donné par Stewart Brothers, commerçants locaux.

L'ALCOOL MONTE

New-York, 10. — (P. A.) — La United States Industrial Alcohol Co. a annoncé une hausse d'un sou le gallon dans le prix de l'alcool à 23 sous le gallon pour tous les contrats au comptant et pour tous les nouveaux contrats à partir d'aujourd'hui. Les contrats en cours se continueront aux anciens prix jusqu'à la fin de 1938.

AVIS

CONSEIL des PORTS NATIONAUX
PORT DE QUEBEC

APPLICATION POUR LOUER LE QUAI PUBLIC A CHARBON JETEE PRINCESSE LOUISE

Des applications cachetées, adressées au soussigné et marquées "Application pour louer le Quai Public à Charbon, Jetée Princesse Louise, seront reçues au bureau du soussigné jusqu'à midi, samedi, le 15 octobre, 1938.

Les formes d'application indiquant les conditions sous lesquelles le Quai Public à Charbon sera loué peuvent être obtenues au bureau du soussigné, et cette forme seulement devra être utilisée en faisant application pour le louage en question.

PAR ORDRE

L. BEAUDRY,
Gérant du Port,
Conseil des Ports Nationaux.
Québec, 7 octobre, 1938.

L.-G. BEAUBIEN C.-H. BRANCHAUD J.-D. HERDT
L.-T. DesRIVIERES A.-S. BEAUBIEN

L.-G. Beaubien & Cie

MEMBRES DE LA BOURSE DE MONTREAL ET DU CURB DE MONTREAL

Ordres d'achat et de vente dans les valeurs mobilières et dans les titres miniers exécutés par fil privé direct sur les marchés de Montréal, New-York, Toronto et Vancouver.

70, rue Saint-Pierre, Québec — Téléphone: 2-1521

BRUXELLES (Belgique) — PARIS (France)
MONTREAL — OTTAWA — TROIS-RIVIERES

Casier Postal 129 Station B Québec — Téléphone 2-7006, 2-7007, 2-7008

BARRY & McMANAMY

Membres de la Bourse de Montréal,
Membres de la petite Bourse de Montréal,
Membres du Canadian Commodity Exchange Inc.

79-81 rue SAINT-PIERRE — QUEBEC

Service complet de cotations sur toutes les Bourses y compris la Bourse des Mines de Toronto.

Voulez-vous devenir PROPRIETAIRES Surveillez ces annonces

Emile Brousseau

IMMEUBLE — ASSURANCE
255, St-Jean — Tél.: 2-5768

5e RUE LIMOILOU. — Maison 3 logements donnant bons revenus, conditions de vente, $500 d'acompte, balance payable comme loyer.
FAUBOURG ST-JEAN-BAPTISTE. — Maison 4 logements donnant bons revenus, prix modéré.
LIMOILOU. — Maison 3 logements, 6 chambres, plus bains, donnant bons revenus, prix, $6,000.
BELVEDERE. — Plusieurs propriétés de 1 à 3 logements donnant bons revenus, à prix modérés.
1oct-6fs-114R—76678

Roch Julien

IMMEUBLE EN GENERAL
Résidence privée, moderne. Maison de revenus. TERRAINS de toutes dimensions sur le Chemin Ste-Foy, Bégin et autres rues construites dans Belvédère. Paiements faciles. S'adresser 229, rue St-Joseph, tél.: 2-3175, rés.
1eroct-26fs-114R—76657

H.-P. Cimon

IMMEUBLES & ASSURANCES
2-6 Côte d'Abraham — Tél.: 5169
PARC PRESTON : Terrains à vendre ou rente constituée à prix très bas. Aussi autres terrains à vendre à bon marché dans la banlieue.
SILLERY : Plusieurs maisons neuves de 6 et 8 chambres modernes, livraison immédiate, payable une partie comptant, balance $27.15 et $29.42 par mois.
82 ST-PATRICK : En face de la rue d'Artigny, 2 logements, plus bain, revenu annuel 516.00, pouvant faire un poste de commerce. Evaluation $3,400.00. Prix $3,-000.00.
7me RUE, LIMOILOU : Quatre logements, gros revenu, pour $7,000.00 à conditions. Aussi plusieurs autres occasions vous sont offertes sans réserve par la plus puissante organisation immobilière de Québec.
4oct-6fs-114R—76818

(Suite de la page 13)

Personnelle

POUR GRANDIR, développer muscles, améliorer santé, vue, maigrir, réussir. Envoyez 10c. LOADSTONE 1105, Anderson, Montréal. 30sept-26fs-Pers.--76538

Pianos à vendre

PIANO AUTOMATIQUE à vendre, à prix d'occasion avec rouleaux. S'adresser 50 Crémazie, tél.: 4-2047. j.n.o.-93B—71555

Propriétés à vendre

A ECHANGER. — Deux bonnes propriétés situées dans le centre de la Haute-Ville rapportant de gros revenus à échanger pour propriété située à la campagne, dans un village ou à proximité. Mentionner la localité en écrivant. S'adresser à C.-E Migner, 72 rue de l'Eglise. j.n.o.-97T—80443

LES SAULES — Propriété à vendre avec grand terrain. S'adresser Joseph Boivin, garage Les Saules, tél.: 4-5460. 4oct-6fs-97B—76823

BELLE PROPRIETE moderne en briques, deux étages, située au centre du village. Conditions faciles. S'adresser à Casier 156, La Pérade, Co. Champlain. 5oct-6fs-97B—76898

162 RUE CREMAZIE revenus $1680 par année, logement 5 chambres, plus chambre de bain vacant pour acheteur sérieux. 28-30 Père Grenier, 5 revenus, logement vacant pour acheteur, 5-6 chambres, possessions immédiate, 15 Candiac, près rue Crémazie, un coin de rues, poste de restaurant et épicerie, possession immédiate, plus 6 chambres et chambre de bain. Système de chauffage. S'adresser Rosaire Drolet, 194 Ave des Erables, Casier Postal 482, Québec. 8oct-26fs-97R—77126

Edifice "L'Evénement"

30-32 RUE DE LA FABRIQUE - 30' x 100' 4 étages et cave, façade sur deux rues ; excellent poste pour commerce de touristes, magasin, restaurant, bureaux, petits appartements, chambres, etc. Prix attrayant avec conditions très faciles S'adresser au "Soleil" tél.: 7131. j.n.o.-97R—55727

Radios à louer

Radios à louer

A LOUER $1 par semaine, radio Marconi pour postes locaux et étrangers. Vendons aussi à termes faciles les radios Marconi. Nous allouons le plus haut prix pour votre vieux radio. Consultez-nous avant d'acheter, J.-A. Breton, 32, Côte d'Abraham, Québec. Tél.: 2-6393. lun-mer-ven-j.n.o.-radio-R—73271

Radios à vendre

RADIOS $19.00, Rogers et Philco, modèles "table", 7 lampes, garantie de 30 jours, $5.00 comptant $3.00 par mois. S'adresser chez C.-W. Lindsay & Cie, Ltée, 201-203 rue St-Jean, Québec. 99B—77188

RADIO A VENDRE, marque Philco, genre table, pratiquement neuf. Occasion pour prompt acheteur. Téléphone 3-3620. 1fs-99B-77198

Recettes pour desserts

SIROP A L'ERABLE ! Vous pouvez faire chez vous du sirop à saveur d'érable, sucre à la crème et autres desserts d'une délicieuse saveur d'érable avec l'Essence "Suprême". Recettes faciles avec chaque bouteille. Demandez à vos fournisseurs l'Essence "Suprême". lun-sam-j.n.o.-Recettes--68327

Remèdes

SOUFFREZ-VOUS des hémorroïdes ? Employez sans retard l'onguent Gérah d'un fakir indien. Soulagement immédiat ou argent remis. Aussi Vithn pour eczéma, gratelle, échauffaison, etc. Gérah Chemical Products, 131 St-Olivier, Qué., tél. : 2-6011. Prix 25c., 45c. et 70c. l'unité. 8oct-6fs-Remèdes—77079

Servantes demandées

SERVANTE DEMANDEE, pour ouvrage général, sachant faire cuisine, références exigées. S'adresser 580 St-Jean. 6-8-10oct-104B—76957

ON DEMANDE une servante, immédiatement, propre, honnête et travaillante, salaire $10.00 par mois. S'adresser 189, 1ère Rue, tél.: 2-0095. 104B—77189

FILLE DEMANDEE pour ouvrage général, sachant faire la cuisine. S'adresser 108 Avenue Manrèse. 10oct-2fs-104B-77192

SERVANTE générale demandée, références exigées. S'adresser 261 rue Fraser. 104B—77185

SERVANTE DEMANDEE pour ouvrage général et aider à la cuisine, pour appartement 4 pièces et 2 personnes. S'adresser 40 Avenue Marquet, Appt. 1. 1fs-104B-77200

Servantes demandées

SERVANTE DEMANDEE, s'adresser Mme Girard, 53 de la Salle. 1fs-104B-77195

Terrains à vendre

Terrains

PROFITEZ de la réduction des taxes sur résidences privées et devenez propriétaires dans la cité. J'offre magnifiques terrains toutes dimensions sur le Chemin Ste-Foy, Ave Bégin et autres rues construites dans Belvédère. Paiements faciles. S'adresser Roch Julien, 229, rue St-Joseph, tél.: 2-3175 rés.. 5593. j.n.o.-106R—14591

Terres à vendre

TERRE — 7 milles de Québec, 90 arpents terre forte, pas de roche, 2 chevaux, 8 vaches, récolte, roulant. Prix $4,000, $1,900 comptant, $2,100 du Prêt Agricole est accordé. A vendre d'ici 8 jours. Inutile d'écrire. Si vous avez $1,900 voyez J.-E. Lemieux, 114 des Franciscains, Québec. 4oct-6fs-108R—76817

TERRE — Maison grange, poulailler, aqueduc, électricité, 100 pommiers, 400 poules, route nationale. S'adresser J.-E. Lemieux, 114 des Franciscains, Québec. 4oct-6fs-108R—76816

Vêtements

ATTENTION — ATTENTION — avons reçu énorme stock de beaux et bons linges seconde main et neuf d'hiver. Vendons par malle, transport payé. Vendons aussi en gros. Vous avez de l'argent à faire chez nous, venez nous voir. Demandez nos prix et conditions. Magasin du Peuple Enrg., 44 Carillon, Québec. j.n.o.-Vêt.—72281

Non classifiées

Le Café Pierrot

L'ENDROIT par excellence pour les huîtres, elles sont apprêtées de plusieurs manières. Les repas y sont de 1ère qualité et le prix est populaire. Notez bien l'adresse, 34 rue St-Pierre, P. Carrier, prop. j.n.o.-115R—63307

Sablage sans poussière

DE PLANCHERS de bois dur. — Expert pour faire ou sabler vos planchers. Seul représentant du meilleur fini au monde et de la cire non glissante à l'épreuve de l'eau chaude ou froide. E. Dufour, 82, Côte Ste-Geneviève, tél.: 2-4360. merc-sam-lun-j.n.o.-115R—74000

Hémorroïdes

TRAITEMENT ambulatoire au bureau seulement. Détails sur demande Dr L.-G. Perrin, 24, rue du Pont, Québec, P. Q. j.n.o.-115T—73305

Le cardinal Innitzer, de Vienne, victime d'une meute de nazis

(Suite de la 1ère page)

terrogé.

L'archevêché fut apparemment mis à sac en représailles pour une manifestation à laquelle prirent part vendredi soir des jeunes catholiques qui avaient entendu un vibrant sermon du cardinal.

Une vingtaine de personnes furent arrêtées, mais on croit que la plupart furent relâchées peu après.

Les autorités civiles gardent le silence, mais on tient de source officieuse qu'elles enquêtent en vue de découvrir les chefs des manifestants.

La nouvelle des désordres se répandit rapidement dans toute la ville, mais hier le public n'avait qu'une vague idée de ce qui s'était passé. Les journaux ne publièrent pas un mot de l'affaires.

Les églises étaient remplies de fidèles hier, mais l'émeute ne fut pas mentionnée dans les sermons.

Le département de la Marine de Washington a accordé à la New York Shipbuilding Corporation des contrats pour plus de $23 millions.

BAZAR

Du 24 au 29 octobre, aux salles des Missionnaires du Sacré-Coeur, 71, Ste-Ursule, grand choix d'articles de toute valeur. Tous les jours il y aura bingo, parties de cartes et goûter. Tous les soirs il y aura un prix de présence. Ouverture à 3 h., le 24 octobre. Bienvenue à tous. Venez en foule. — (Communiqué).

EUCHRE-BRIDGE SURPRISE

C'est ce soir, à 8 h., qu'aura lieu le Grand Euchre Surprise au profit des RR. Pères Missionnaires du Sacré-Coeur, 71 rue Ste-Ursule. Tout le public est invité à y assister nombreux.

Il y aura plusieurs prix de présence et comme prix de tirage, un voyage à Montréal. Venez en foule. — (Communiqué).

BÉBÉS

FLEURS pour toutes les CIRCONSTANCES à des prix modérés.
Penneys
183 rue ST-JEAN. Tél.: 2-8081

BUREAUX A LOUER

au cinquième de l'édifice du "SOLEIL"
Grands et petits bureaux, bien éclairés et confortables. Toutes commodités modernes : service d'ascenseur, etc. Prix fort raisonnables.
BUREAUX ou SALLES D'ECHANTILLONS
S'adresser au service d'information ADMINISTRATION LE "SOLEIL"

MARIAGES

LAROCHE-FECTEAU — On annonce pour le 15 octobre, le mariage de Mademoiselle Aline Laroche, fille de M. et Mme Zéphirin Laroche, à M. Gérard Fecteau, fils de M. et Mme Joseph Fecteau. Pas de faire-part. 10oct-2fs-b—77191

MARCEAU-GAGNON — On annonce pour le 17 octobre 1938 en l'église Saint-Sauveur, le mariage de Mademoiselle Germaine Gagnon, fille de M. J.-B. Gagnon, décédé et Mme J.-B. Gagnon, de Québec, à M. Charles Marceau, fils de M. et Mme Edgar Marceau, de Québec. Pas de faire-part. -b—77213

NAISSANCE

NADEAU — M. Donat Nadeau et Mme Nadeau, née Germaine Bérouard, font part à leurs parents et amis de la naissance d'un fils, né le 5 et baptisé le 6, sous les prénoms de Joseph-Herménégilde-Donat-Yvon.
Parrain et marraine, M. et Mme Herménégilde Nadeau. Porteuse, Mme Emilien Langlois. -b—77202

TREMBLAY — M. Aldège Tremblay et Mme Tremblay, née Thérèse Giguère, font part à leurs parents et amis de la naissance d'une fille, née le 8 octobre et baptisée le 9 octobre, sous les prénoms de Marie-Carmen-Lise.
Parrain et marraine, M. et Mme Alexandre Labrecque, oncle et tante de l'enfant. Porteuse, Mlle Germaine Giguère, tante de l'enfant. -b—77214

TREPANIER — M. Ernest Trépanier, employé de la Dominion Arsenal et Mme Trépanier, née Albertine Magnan, font part à leurs parents et amis de la naissance d'un fils, né le 5 octobre et baptisé le 6, sous les prénoms de Joseph-Georges-André.
Parrain, M. Georges Magnan, cousin de l'enfant; marraine, Mlle Cécile Trépanier, soeur de l'enfant. Porteuse, Mme Edmond Giroux, tante de l'enfant. -b—77208

IN MEMORIAM

BAKER — A Charlesbourg, le 10 octobre 1938, à l'âge de 1 an 13 jours, est décédé Willie, enfant bien-aimé de M. et Mme Omer Baker, née Régine Laplante.
Funérailles privées ce matin, au cimetière St-Charles. -b—77217

GOSSELIN — A Québec, le 8 octobre 1938, à l'âge de 38 ans, est décédé M. Albert Gosselin, fils de feu Laurent Gosselin et dame Marie Paradis.
Les funérailles auront lieu mardi, à 9 heures.
Départ de la maison mortuaire, No 191 rue Père Grenier à 8 heures, pour l'église St-Pierre I. O., et de là au cimetière de la paroisse. -b—77205

HENRY — A Québec, le 8 octobre 1938, à l'âge de 63 ans et 2 mois, est décédé M. Joseph Henry, époux de dame Albina Sioui.
Les funérailles auront lieu mardi matin, à 10 heures.
Départ de la maison mortuaire, No 54 rue Richelieu, à 9 heures 45, pour l'église St-Jean Baptiste et de là au cimetière Belmont. -b—77212

McCARTHY — A Québec, le 7 octobre 1938 à l'âge de 77 ans 4 mois, est décédé M. John McCarthy, époux de Edwidge Deslauriers.
Les funérailles auront lieu mardi à 8 heures.
Départ de la maison mortuaire No 37, rue Corinne, à 7 h. 45 pour l'église de St-Malo et de là au cimetière St-Charles. 8oct-2fs-B—77165

LACOULINE — A Québec, le 9 octobre 1938, à l'âge de 69 ans 11 mois, est décédé accidentellement, M. Hypolite Lacouline, ancien pilote, époux en premières noces de dame Amanda Duclos, et en secondes noces de dame veuve sergent Paré, née Rose Blouin.
Les funérailles auront lieu mercredi, à 9 heures.
Départ de la maison mortuaire, No 71, 12ème Rue, à 8 heures 45, pour l'église de St-François d'Assise et de là au cimetière St-Charles. 10oct-2fs-b—77216

NOLIN — A Québec, le 9 octobre 1938, à l'âge de 45 ans et 3 mois, est décédée dame Maria Dumontier, épouse de M. Joseph Nolin, employé du Québec Power.
Les funérailles auront lieu mercredi, à 8 heures.
Départ de la maison mortuaire, No 495 Colomb, à 7 heures 45, pour l'église St-Joseph et de là au cimetière St-Charles. 10oct-2fs-b—77182

ROULEAU — A Québec, le 8 octobre 1938, est décédé à l'âge de 60 ans 11 mois, sieur Onésime Rouleau, restaurateur, époux de dame Marie-Blanche Chalifour.
Les funérailles auront lieu mardi, à 9 heures 30.
Départ de la maison mortuaire, No 19, rue Bagot, à 9 heures 15, pour l'église St-Sauveur et de là au cimetière St-Charles. -b—77207

TAILLON — A Québec, le 8 octobre 1938, est décédée à l'âge de 92 ans, dame Delphine Paquet, épouse de feu Olivier Taillon.
Les funérailles auront lieu mardi, à 8 heures.
Départ de la maison mortuaire, chez son fils, M. Herménégilde Taillon, No 104, rue Vitré, (St-Pascal Baylon), à 7 heures 30, pour l'église St-Roch et de là au cimetière St-Charles. -b—77206

VILLENEUVE — A Québec, le 8 octobre 1938, à l'âge de 74 ans, est décédé M. Jacques Villeneuve, cordonnier, époux de dame Josephine Trudel.
Les funérailles auront lieu mardi, à 8 heures 30.
Départ de la maison mortuaire, No 77 rue Bagot, à 8 heures 15, pour l'église de St-Sauveur et de là au cimetière St-Charles.
Il était des Congréganistes. -b—77211

Parents et amis sont priés d'assister aux funérailles.

REMERCIEMENT

GENOIS — M. Antonio Genois et sa famille, remercient bien sincèrement tous les parents et amis qui leur ont témoigné des marques de sympathie à l'occasion de la mort de Mme Genois, née Yvonne Huppé, soit par offrandes de messes, bouquets spirituels, tributs floraux, visite ou assistance aux funérailles. A tous un cordial merci. -b—77142

SERVICES SPECIALISES

TEINTURERIE MATHIEU Ltée

PROFITEZ DE NOS PRIX spéciaux dans le nettoyage à sec, pressage, teinture de complets, paletots, robes, manteaux, etc. Appelez 4-1600. Service prompt et courtois. Teinturerie Mathieu Ltée, 15, rue St-Albert, Québec. lun-mar-marc-j.n.o.-serv-specialiste-63745

Au Salon Fleuri Enrg.

COURONNES MORTUAIRES, corbeilles et décorations de toutes sortes, grandes variétés de fleurs naturelles et artificielles. Spécialité fleurs pour Tag-Day, 362, rue St-Joseph, tél.: 5068. 7fev-lun-mer-sam-150ts-S.F.H.-59365

60 monuments

EPITAPHES que nous pouvons poser pour la Toussaint, à vendre à prix spécial. Delwaide & Goffin, manufacturiers, 1365 St-Vallier, Québec, tél.: 3-4390. 7oct-6fs-S. fun.—76971

La défense du pays et la session

(Suite de la 1ère page)

ne et militaire du Canada. Bien que des projets d'envergure existent sur le papier depuis que l'hon. Ian Mackenzie a entrepris de réorganiser la défense nationale, il y a deux ans, toutes les divisions de l'armée manquent de personnel et d'équipement.

On ne rapporte un certain progrès qu'en matière de force aérienne, mais la livraison des avions est lente et le programme de construction d'avions adopté en 1937 n'est pas encore complètement exécuté.

M. Mackenzie fixa en mars dernier à 177 avions le chiffre maximum de ce plan de deux ans. Ce nombre ne comprend cependant pas les avions rapides où un seul tireur peut prendre place, dont manque l'aviation militaire canadienne. Il est tout probable que le ministre de la défense demandera au Parlement de doubler le nombre des avions dans les estimés de 1938-40.

L'arrivée des deux nouveaux destroyers "Ottawa" et "Restigouche", affectés à la côte de l'Atlantique laisse augurer que deux navires seront aussi affectés au Pacifique et qu'un croiseur léger sera placé sur chaque côte canadienne. On demandera aussi quelques navires auxiliaires rapides semblables à ceux que la marine royale a mis à l'essai. On croit que ces unités seront construites au Canada.

La défense terrestre est, on le sait, principalement assurée par l'armée de terre. Les officiers espèrent maintenant qu'une réorganisation complète sera effectuée. Les batteries actuelles sont encore munies des canons de la dernière guerre. Le projets de construire des arsenaux pour la fabrication de fusils et de munitions retient l'attention des autorités.

Aujourd'hui, il n'y a que 4 canons anti-aériens et deux tanks légers en usage au pays, dit-on. Les Etats-Unis pourraient fournir ces armements. Mais la politique canadienne consiste à n'employer que de l'équipement britannique. Si l'on suit encore cette politique la défense du Royaume-Uni sera complète. Aussi prévoit-on que le Canada érigera ses propres usines de guerre.

Les trois régiments d'infanterie de la force permanente ne constituent pas même un véritable bataillon et les deux régiments de cavalerie ont moins de force qu'un seul régiment véritable. Afin d'augmenter ces effectifs, on entreprendra du recrutement.

Il est probable qu'en cas de guerre la milice non permanente serait appelée à défendre le pays. On apportera une attention particulière à la milice non permanente qui depuis la guerre a reçu le traitement de Cendrillons. S'il devenait nécessaire d'envoyer hors du pays des forces expéditionnaires, les régiments de la milice seraient priés de traverser et se rendraient outre-mer en conservant leurs noms propres.

Actuellement, on éprouve le besoin de faire du recrutement. L'enquête sur le contrat des mitrailleuses Bren a révélé que le Canada n'avait que 12 mitrailleuses de ce genre et qu'il lui en faut 7000. La fabrication de ces mitrailleuses ne commencera cependant que dans 18 mois. D'ici là, la milice se sert des "Lewis Guns", souvenirs de la dernière guerre.

Leurs Majestés viendront au Canada l'été prochain

(Suite de la 1ère page)

sur les champs de bataille européens pendant la grande guerre.

En plus de cette cérémonie, aucun détail du programme de la visite n'a été encore révélé. On présume que l'itinéraire sera tracé de façon à ce que Leurs Majestés traversent le Dominion d'une côte à l'autre.

Au cours des débats en Chambre des Communes à l'époque de l'adication d'Edouard VIII, il fut affirmé, avec plus d'instance que jamais depuis que le statut de Westminster a fait une nation indépendante du Canada, que le roi d'Angleterre était aussi le roi du Canada.

Ce fait revêtira une impressionnante signification lorsque Leurs Majestés transporteront temporairement leur cour dans le Dominion l'été prochain.

La rumeur circula à plusieurs reprises que le roi et la reine viendraient au Canada l'an prochain, mais elle fut chaque fois démentie. Il y a quelques semaines, on interrogeait le premier ministre en rapport avec une rumeur voulant qu'il ait invité le roi à venir au Canada et il répondit qu'aucune invitation n'était nécessaire, car le Canada était le propre domaine du roi.

M. MACKENZIE-KING

M. King convoqua les journalistes dès que la nouvelle de la visite fut arrivée de Londres et il leur révéla que le gouvernement n'avait encore qu'un seul projet pour la visite : le dévoilement du monument aux morts.

"Nous pouvons maintenant prévoir le jour, dit le premier ministre, où pour la première fois un souverain anglais mettra le pied sur le continent nord-américain.

"Je suis heureux que le monument aux morts soit si près d'être terminé. Tout sera en place au début de l'année prochaine et je ne doute pas que Sa Majesté consente gracieusement à le dévoiler. Je suis assuré que ceci aura l'approbation des anciens combattants et de toute la population du Canada".

Les fonctionnaires du ministère des Affaires extérieures et ceux de l'Hôtel du gouvernement sont déjà occupés à régler la multitude de détails qu'il faut prévoir d'avance. Il y a d'importants problèmes de préséance à résoudre et on prévoit qu'un fonctionnaire de la cour viendra bientôt au Canada pour aider à régler les questions protocolaires. Il n'y a aucun précédent à copier.

Le Canada a plus d'une fois reçu le prince de Galles, des membres de d'autres familles royales et de hauts dignitaires de plusieurs nations, mais la réception qu'on préparera ici éclipsera toutes les autres.

VISITE A NEW-YORK

New-York, 10. — (P.C.) — Le Times de New-York dit aujourd'hui qu'il est "virtuellement certain" que le roi George et la reine Elizabeth visiteront l'Exposition mondiale au cours de leur voyage au Canada. Il y a plusieurs mois, dit le Times, un représentant de l'Exposition invita les souverains à visiter l'Exposition et il reçut l'assurance que le roi et la reine seraient enchantés de visiter les Etats-Unis et l'Exposition s'ils faisaient un voyage au Canada.

STE-ANGELE DE LAVAL

BAPTEMES :
—M. et Mme Paul Bergeron, (Blanche Lenneville), font part à leurs parents et amis de la naissance d'une fille, baptisée sous les prénoms de Marie-Louise-Henriette-Pierrette. Parrain et marraine: M. et Mme Jos. Lethiecq, de Bécancour; porteuse Mlle Françoise Bergeron.
—A M. et Mme Joseph Allard, un fils, baptisé sous les prénoms de Joseph-Yvon. Parrain et marraine: M. et Mme Louis Allard, grands-parents; porteuse: Mlle Lucienne Richard, tante de l'enfant.
—A M. et Mme Hermann Brunelle, un fils baptisé sous les prénoms de Joseph-Arsène-Paul. Parrain et marraine: M. et Mme Arsène Morissette; porteuse: Mme D. Poirier.

JOYEUX RETOUR DU VOYAGE DE NOCES
Le 11 septembre, M. et Mme J.-U. Levasseur conviaient de nombreux invités sous leur toit hospitalier, à l'occasion du retour du voyage de noces de leur fils M. et Mme Bernard Levasseur. Le voyage se fit en automobile au cours duquel ils visitèrent plusieurs villes des Etats-Unis, notamment New-York, Boston, Lowell et plusieurs autres.

Répondirent à cette aimable invitation et prirent part à ce festin: M. et Mme Bernard Levasseur, nouveaux mariés, M. l'abbé André Levasseur, frère du marié, Mme J.-B. Levasseur, grand'mère, M. et Mme J.-Ulric Levasseur, M. et Mme Delphas Labrie, M. Napoléon Morin, Mlle Jacqueline Levasseur, M. Ls-P. Levasseur, Mlle Estelle Labrie, M. Albini Gagnon, Mlle Fabiola Labrie, M. Chs-Aug. Levasseur, Mle Marie-Anne Jobin, M. et Mme Pierre Jobin, de Anc. Lorette, M. Joseph Jobin, de St-Raymond, Mme F.-X. Readman, Montréal, M. et Mme Jos. Cantin, Ste-Anne de la Pérade, Mme Narcisse Brisson, Trois-Rivières, M. et Mme Joseph Brisson, M. et Mme Raymond Brisson, des Trois-Rivières, M. et Mme Pierre Henri Jobin, de Québec, M. Gérard Readman, Mlle Marguerite Jobin, Mlle Marie-Anna Jobin, Mlle Simonne Readman, Mlle Claire Jobin, M. Adélard Cantin, M. Alcide Cantin, M. Jean Blondin, Mlles Juliette Jobin, M. Alex Jobin, M. Henri Brisson, M. Donat Pépin, Mlle Claire Lebel, M. Maurice Leduc, Mlle Cécile Lamarier, Mlle Cécile Brisson, M. Robert Beaumier, Mlle Claire Beaumier, M. et Mme Anathase Cantin.

Une table richement garnie groupa ces invités qui firent honneur aux mets succulents gracieusement servis par des jeunes demoiselles à la suite duquel une soirée des plus joyeuses eut lieu. Il y eut chant, musique, déclamation, etc., le tout dans une atmosphère de gaieté de bon aloi qui se continua jusqu'aux petites heures.

Les nouveaux mariés ont reçu lors de leur mariage, de variés et riches cadeaux et ont élu domicile dans leur demeure respective à Ste-Angèle.

Nos meilleurs voeux de bonheur au nouveau couple.

PELERINAGE :
Le 18 septembre, un bon nombre de paroissiens firent leur pèlerinage annuel à la Tour des Martyrs, à St-Célestin, sous la présidence de MM. les abbés R. Salois, curé et Wilfrid Bergeron, vicaire.

ST-ARSENE

BAPTEMES :
—Le 20 septembre, Joseph-Eustache-Claude, enfant de Laurent Larochelle, cultivateur de cette paroisse et de dame Julie Tremblay. Parrain: Désiré Tremblay, cultivateur de Cacouna; marraine: Jeanne Saindon, épouse du parrain, oncle et tante de l'enfant.
—Le 21, Marie-Jeannine, enfant de Philéas Caron, journalier de cette paroisse, et de dame Marie-Ange Gagnon. Parrain: Joseph Caron, cultivateur de N.-D. des Sept Douleurs de l'Isle-Verte; marraine: Angéline Gagnon, épouse du parrain, oncle et tante de l'enfant.

MARIAGE :
Samedi, le 1er octobre, en cette paroisse, a été célébré le mariage de Alfred Beaulieu, menuisier, domicilié en cette paroisse, fils majeur de J. C. Beaulieu, cultivateur et de Dame Anny Campbell, avec Marie-Lucienne Chouinard, domiciliée en cette paroisse, fille majeure d'Arsène Chouinard, rentier de St-Ludger de Rivière-du-Loup, et de défunte Dame Mary Murray.

DECES :
En cette paroisse, le 27 septembre, est décédée Dame veuve Joseph Rioux, née Joséphine Martin, à l'âge de 80 ans et un mois. Ses funérailles ont eu lieu jeudi, le 29, en l'église de Cacouna. Elle était la mère de Dame Amédée Beaulieu, chez qui elle demeurait depuis deux ans.

DIVERS :
M. le curé, M. le vicaire, et une dizaine de cultivateurs de la paroisse, sont allés à Rimouski la semaine dernière pour assister au Congrès diocésain de l'U.C.C. Selon l'opinion commune, ce congrès a été l'un des plus intéressants tenu à Rimouski depuis quelques années.

Cette semaine, la plupart des cultivateurs auront fini de sauver leur récolte. D'après les renseignements que nous avons pu obtenir, la récolte des céréales sera excellente, sauf celle du blé dont le rendement sera inférieur à celui de l'année dernière, à cause de la rouille dont on se plaint un peu partout. En général il y a de la maladie dans la pomme de terre.

Le congrès de l'Union des ligues de propriétaires s'est ouvert ce matin

(Suite de la 1ère page)

la ville par M. le notaire C.-J. Baillargeon, président de l'Association des propriétaires de Québec et vice-président de la fédération des associations de propriétaires, et S. H. le maire Lucien Borne.

Ce dernier déclara que la municipalité de Québec s'était toujours intéressée d'une façon particulière aux problèmes soulevés par les propriétaires, que maintes décisions, prises par le Conseil, faisaient foi de l'intérêt qu'il porte à ces problèmes, que cela continuerait par la suite et que lui-même, le maire verrait à ce que toutes les suggestions, faites par les propriétaires, soient prises en sérieuse considération.

Le discours d'ouverture proprement dit fut prononcé par M. Emery Sauvé, de Montréal, président de l'U.L.P., il souhaita la bienvenue à l'assistance et vanta l'appui accordé à la ligue par le gouvernement provincial.

L'hon. Albert Leduc, ancien ministre, fut chargé d'exprimer en anglais pour les congressistes de cette langue ce qui avait été dit en français.

Puis lecture fut faite du rapport du congrès de 1937 par le secrétaire de l'U.L.P., M. Rosaire Beaudry. Cette lecture fut suivie de celle du rapport du président.

Enfin on passa à l'appel des congressistes à la formation des comités, etc.

Accident d'auto

St-Côme, 10. (D.N.C.) — M. Wilfrid Vallée, propriétaire d'un taxi, de cette paroisse, a vu la mort de bien près la nuit dernière. Il revenait seul dans sa machine de St-Georges de Beauce, vers minuit et demi, lorsqu'il arriva dans un endroit où il s'était déjà produit un éboulis, près de la rivière, à l'entrée du village. La voiture glissa et après avoir brisé un garde-fou versa dans la rivière. Heureusement qu'une des vitres d'avant était ouverte, ce qui permit à M. Vallée de sortir de l'auto et de revenir à la surface. Le char était recouvert d'environ douze pieds d'eau. On a réussi à le sortir de là ce matin au moyen d'une remorqueuse.

Mort de madame Joseph Boulanger

St-Raphaël. (D.N.C.) — La mort vient de plonger dans un deuil cruel, en enlevant à l'affection des siens Dame Florida Tanguay, épouse de Joseph Boulanger, décédée à sa demeure, à l'âge de 44 ans. Elle laisse pour pleurer sa perte, son époux et trois enfants, Anita, Léandre et Eliane; quatre soeurs et beaux-frères: M. et Mme Fortuna, Bonneau (Eva), de St-François, M. et Mme Ernest Laflamme (Emma) de St-Raphaël, M. et Mme A. Nadeau (Hélia) du Lac St-Jean, M. et Mme Paul-Emile Boulet (Julia) de St-François; ses autres beaux-frères et belles-soeurs: MM. et Mmes Eugène Blouin, François Bolduc, Mlle Delphine Boulanger et M. Eugène Boulanger, tous de St-Raphaël, M. et Mme Joseph Lapierre et Mme Vve Joseph Dinel, d'Armash, Mme Vve Joseph Langlois, M. et Mme Adjutor Morin, de la Durantaye, M. et Mme Adalbert Mercier, de Berthier, Mme Vve Juvenal Lacroix de Lambton, M. Ovide Breton, de St-Michel et un grand nombre de neveux et de nièces.

Ses funérailles furent des plus imposantes. Le 1er octobre, le char funèbre était conduit par M. Adjutor Breton. La croix était portée par M. Michel Bolduc, accompagné de son épouse qui tenait le ruban de la Congrégation des Dames de Ste-Anne, auquelle la défunte appartenait. Portaient le cercueil: MM. Joseph Bolduc, Arthur Bolduc et Joseph Bolduc, fils de François, et Alphonse Ratté. La levée du corps et le service fut chanté par l'abbé J. Destroismaisons. La quête fut faite pendant le service par Mmes J. Zaki et Honoré Roy. Une foule nombreuse s'était associée à la famille éprouvée pour rendre un dernier témoignage à la regrettée disparue.

M. Louis Corriveau avait la direction des funérailles.

Le "Soleil" offre à la famille, ses plus sincères sympathies.

NAISSANCE :
M. et Mme Antoine-Raby-Hyacinthe Roy sont les heureux parents d'un fils, baptisé sous les prénoms de Joseph-Ernest-Adrien. Parrain et marraine, M. et Mme Ernest Roy, oncle et tante de l'enfant.

Kresge Department Stores Inc a subi durant le semestre finissant le 31 juillet 1938 une perte nette de $2,417. La compagnie avait gagné $30,090 durant la même période de 1937.

Les funérailles de Mme P. Laplante

Un bel hommage a été rendu jeudi, le 6 octobre, en l'église St-Zéphirin de Stadacona, à la mémoire de Mme Phillias Laplante (Césarine Emond), décédée le 4, à l'âge de 80 ans et 1 mois. Une foule nombreuse de parents et d'amis a voulu s'associer à la famille dans son deuil et participer à l'ultime témoignage rendu à la mémoire de cette femme de bien dont on déplore unanimement la perte. A la tête de l'imposant cortège, on remarquait plusieurs notables de la région. Des représentants de toutes les classes de la société figuraient dans le défilé.

A l'église, la cérémonie funèbre fut très solennelle. Le temple paroissial était paré de ses plus riches tentures de deuil et rempli de fidèles. M. l'abbé Aurélien Dion, curé de la paroisse, a présidé la levée du corps et a chanté le service. Il était assisté à l'autel de MM. les abbés Adolphe Doyon et Lucien Bussières qui agissaient respectivement comme diacre et sous-diacre. La chorale paroissiale rendit avec brio une messe de requiem harmonisée.

Au départ du cortège, à la maison mortuaire, 19, rue Pont-Gravé, le deuil était conduit par les petits-fils de la défunte, MM. Albert Laplante, Philippe, Joseph, Raymond et Arthur Laplante ; son gendre: M. Ulric Careau; ses frères: M. Francis Emond et Ovila Emond; ses neveux: MM. Omer, Wilfrid, Joseph et Laurent Emond, Joseph Lavergne, Lucien Déry, Raymond et René Déry, J. Aubin, J. Labelle, J. Darveau, Paul-Emile Careau, Gérard Careau, Amédée Giguère, Armand Dussault, Adélard Gosselin, Jos. Couture, J.-Bt. Laliberté, Johnney Baker, Léon Fillion, Henri Pouliot, Léon Asselin, Henri Laplante, Roland Laplante, Léopold Giroux, Emile Maheux, Pierre Careau, J. Fortin, M. Dubé, M. Leblanc, E. Pouliot, le notaire Smith, Amédée Binet et J. Berrouard.

La maison Germain Lépine Limitée avait la direction des funérailles.

Le "Soleil" réitère à la famille si lourdement atteinte l'expression de ses très vives condoléances.

Imposantes obsèques de M. Arsène Boucher

Ste-Anne de la Pocatière, (D.N.C.)—Devant une foule des plus considérables, dans l'église de Ste-Anne de la Pocatière, revêtue de ses plus riches tentures de deuil viennent d'avoir lieu les imposantes funérailles d'un citoyen avantageusement connu et estimé de tous: M. Arsène Boucher rentier de Ste-Anne.

C'est M. l'abbé Odilon Guimont, curé de Ste-Anne qui fit la levée du corps et chanta le service assisté de MM. les abbés Alfred Thiboutot et Joseph Chenard, vicaires à Ste-Anne.

Au choeur, on remarquait: M. le Chanoine Auguste Caron, et M. l'abbé Pierre Grondin. Des messes basses furent célébrées par MM les abbés Isidore Pelletier et Robert Hudon, professeurs au Collège.

La chorale de Ste-Anne sous la direction de M. Philippe Boulet, interpréta la messe d'Yon harmonisée. Des solis furent rendus par M. l'abbé P.-Eug. Roy, professeur à l'Ecole Sup. d'Agriculture et M. Epiphane Thériault, directeur du Laboratoire Provincial de Chimie des Sols à Ste-Anne.

Le corps était porté par MM. Albert Jalbert, Jos. Gagnon, Arthur Sirois, Zenon Ouellet, Adrien Hudon et David Ouellet. M. Pantaléon Rouleau, portait la croix.

Dans l'assistance on remarquait parmi les parents du défunt, M. Jos. Tarte, beau-frère, M. Roméo Boucher et Roger Boucher, de Montréal, neveux; ses cousins et cousines, M. et Mme Albert Pelletier, de Ste-Anne, M. et Mme J.-L. Cazes de Rivière-du-Loup, Mme Chrs Garais de Center-Falls, M. et Mme Lionel Bousquet, de Drummondville, M. Adrien Ste-Marie, de St-Urbain, M. et Mme Auguste Pelletier, St-Pacôme, M. François Pelletier, de Matane, MM. Georges, Léopold Pelletier, de Ste-Anne, Mlles Léda, Léontine, Yvonne, Rolande, Gertrude, Rita, Thérèse, Marie Pelletier, aussi de Ste-Anne. On remarquait encore les officiers de la Ligue du Sacré-Coeur, MM. J.-I. Pageau, M.-D. L.-A. Dupuis, N.P., L.-B. Fournier, J.-Bte Michaud, Alfred Lavallée, Albert Sirois, Georges Pelletier et E. Bois.

Un grand nombre d'autres citoyens assistaient aux funérailles.

M. Marcel Desjardins, entrepreneur de pompes funèbres, avait la direction des funérailles.

Les chargements ferroviaires aux Etats-Unis durant la semaine du 1er octobre 1938 ont augmenté de 22,385 wagons par rapport à la semaine précédente.

Une défaite aux radicaux socialistes

(Suite de la 1ère page)

dant était précédemment occupé par un radical-socialiste au Sénat.

De partout arrive la demande d'une élection générale qui fasse connaître la volonté du pays. On dit M. Daladier lui-même favorable à cette consultation populaire, dont il espère une approbation de sa politique étrangère d'accord avec l'Allemagne et l'Italie. Le sénateur Paul Maulion a déclaré que le Sénat, dont le consentement est nécessaire pour que la Chambre soit dissoute, voterait cette dissolution à une grande majorité, si Daladier la lui demandait.

Les communistes ont déjà demandé la dissolution de la Chambre. Les socialistes, sans se prononcer encore ouvertement, marquent une hostilité de plus en plus prononcée envers la politique étrangère du gouvernement actuel, dont l'aboutissement leur paraît devoir être une victoire pour Franco en Espagne.

Un facteur décisif dans l'attitude des socialistes sera probablement la décision prise par le comité national de la C. G. T., qui se réunit aujourd'hui et demain pour examiner la situation politique issue du problème tchécoslovaque. La C. G. T. qui groupe 5 millions de membres, ne constitue pas elle-même un parti politique, mais elle est liée de très près aux communistes et aux socialistes dans le Front populaire.

L'Allemagne cherchera à se rendre invulnérable

(Suite de la 1ère page)

exemple, parler de la Palestine. C'est une chose que nous laissons à ceux qui croient que Dieu a chargé les Anglais de résoudre ce problème'.

Puis il déclara: "Tous les hommes d'Etat dans les différents pays devraient se mêler de leurs propres affaires".

Hitler parla au cours d'une manifestation monstre sur le champ de la Liberté, après avoir inauguré dans la matinée, le "théâtre du peuple de la Sarre", dont le ministre de la Propagande Goebbels a dit qu'il était le plus moderne de toute l'Allemagne.

C'est un cadeau d'Hitler à la population de la Sarre en reconnaissance de sa loyauté à l'Allemagne. La Sarre fut officiellement rattachée à l'Allemagne le 1er mars 1935 à la suite du plébiscite du 13 janvier de la même année.

Le Fuhrer résuma les succès obtenus par les nazis cette année en disant que dix million d'Allemands et 42,470 milles carrés de territoire avaient été ajoutés à l'Allemagne d'une manière pacifique.

L'Autriche, qui a une superficie de 32,369 milles carrés et une population d'environ 7 millions d'âmes, fut annexée à l'Allemagne le 13 mars.

De l'aveu d'Hitler, la dernière acquisition du Reich — le Sudetenland —mesurerait donc 10,000 milles carrés. On avait officieusement calculé auparavant que la partie de la Tchécoslovaquie annexée à l'Allemagne avait 11,500 milles carrés.

A la surprise des observateurs politiques étrangers, Hitler n'a pas tendu le rameau d'olivier à la France en particulier.

Il mentionna Benito Mussolini, le dictateur italien, comme "le seul véritable ami" de l'Allemagne et, mais sans mentionner leurs noms, il félicita les premiers ministres anglais et français, Neville Chamberlain et Edouard Daladier, d'avoir contribué au maintien de la paix.

Le Fuhrer affirma que l'instabilité ds gouvernements dans les démocraties commandait à l'Allemagne de s'armer.

"L'expérience des huit derniers mois, dit-il, démontre qu'il nous faut renforcir notre détermination et ne rien laisser au hasard pour notre sécurité et nos droits.

"Il y en a à l'étranger qui ne veulent pas la paix. La constitution de leurs Etats est telle que les hommes de paix peuvent, à tout moment, être supplantés par d'autres.

"Supposez qu'après Chamberlain vienne un Copper, un Eden ou un Churchill! Ce sont des hommes qui aimeraient faire la guerre.

"Il nous faut, en conséquence, être toujours prêts pour la paix mais consacrer chaque minute à préparer la défense.

"C'est pourquoi j'ai décidé de continuer à ériger nos fortifications avec encore plus d'intensité".

Examen de la vue
BACHELIER EN SCIENCES DE L'UNIVERSITE LAVAL, QUEBEC.
BACHELIER EN OPTOMETRIE DE L'UNIVERSITE DE MONTREAL.
Andre Dorion, O.D.
OPTOMETRISTE-OPTICIEN
62 St-Joseph Québec
Tél. : 4-1140

DE FOREST CROSLEY
Les nouveaux DE FOREST CROSLEY vous apporteront sur toutes les ondes, les émissions de tous les pays du monde. Venez choisir le modèle qui vous convient
LE "STRAUSS"
Pour une performance sensationnelle, cette Console, 8 lampes, renferme tout ce qui est nécessaire. Réception d'un puissant 10 lampes ; Oeil de syntonisation "Rayon cathodique"; condensateur "3-Gang" ; panneau de syntonisation "Sans se pencher" semi-incliné ; contrôle du volume et du son ; conduite vernier pour une syntonisation manuelle précise, et haut-parleur de 12", du type le plus nouveau. Mettez ce nouveau "Maitre de la musique" à l'essai ... c'est là que vous apprécierez sa valeur. Le cabinet est fini de noyer oriental, découpé et de tête. Dimensions: hauteur, 38½", largeur 24", profondeur, 12".
$119.95
TERMES FACILES
LE "BIZET"
Cette attrayante Console est avec haut-parleur de 12", du type le plus récent. Donne une "Réception tout-monde" et possède le commode oeil de syntonisation "Rayon Cathodique", le contrôle "Magnétique", "Bout du doigt", qui donne une réponse instantanée à l'un ou l'autre de 6 de vos postes favoris. Cabinet du dessin le plus nouveau avec contreplaqué (veneer) une seule pièces, ce qui empêche de craquer ou de fendiller. Hauteur : 38½", largeur, 24", profondeur, 11".
$99.95

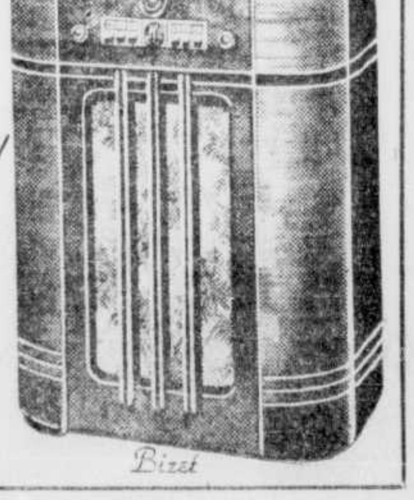

Pianos Radios Laveuses
C. ROBITAILLE ENR.
320 ST-JOSEPH
LA MAISON DU SERVICE ET DE LA QUALITE
Meubles Poeles

DES SALAIRES SONT DECRETES PAR L'OFFICE

Le juge Roy et ses collègues ont fixé les salaires et les heures de travail dans l'industrie du papier de rebut.

QUINZIEME DECRET

Le dernier numéro de la "Gazette officielle de Québec" publie une nouvelle ordonnance de l'Office des salaires raisonnables, qui s'applique à l'industrie de l'empaquetage et de l'assortissage du papier de rebut C'est la quinzième ordonnance mise en vigueur depuis la fondation de l'Office des salaires raisonnables.

Voici le texte de l'ordonnance No 15 :—

PARTIE I

Application

1. La présente ordonnance (no 15), s'applique aux salariés employés dans les établissements achetant, assortissant, empaquetant et vendant le papier de rebut dans la province de Québec.

PARTIE II

Echelle de salaires et Heures de travail

2. Salaires: Les taux minima de salaires seront les suivants.

a) salariés de la catégorie I de l'ordonnance no 4, à l'exception des gardiens et des messagers:

Classe A—Pas moins de 60 p.c. 26 cts de l'heure pour les employés masculins et 20cts pour les emp féminins.

Classe B — Pas plus de 25 pour cent, 22cts de l'heure pour les emp. masculins et 18cts de l'heure pour les emp. féminins.

Classe C — Pas plus de 15 pour cent 17cts de l'heure pour les emp masculins et 16cts de l'heure pour les emp. féminins.

Employés masculins et féminins faisant un même travail: Lorsque, dans le même établissement, des salariés masculins et féminins exécutent un même travail ou du travail généralement ou fréquemment exécuté par des hommes, les salaires desdits employés féminins seront ceux stipulés pour les employés masculins.

b) Gardiens, $0.25 de l'heure.

c) Employés de bureaux: employés réguliers: $0.25 de l'heure; $13.50 par semaine.

d) Messagers (décrits aux articles 33 et 40 de l'ordonnance no 4) 10c de l'heure.

Heures de travail: la semaine régulière de travail sera de 54 heures pour tous les employés à l'exception des gardiens.

Travail supplémentaire à être payé:

a) En plus de 10 heures par jour: Une fois et demie le taux régulier, à moins que le total des heures de travail de la semaine égale 54, alors que le paiement du travail supplémentaire, sera celui indiqué au paragraphe (c) ci-dessous.

b) En plus de 12 heures par jour dans tous les cas: une fois et demie le taux régulier.

c) En plus de 54 ou 60 heures, selon le cas: une fois et demie le taux régulier.

PARTIE III

Dispositions générales

5. Taux plus élevé que le minimum. Les taux de salaire en vigueur le 1er avril 1938, qui étaient supérieurs aux minima de cette ordonnance seront considérés comme fixés et ne pourront être réduits sans la permission de l'Office.

6. Ordonnance no 4: les dispositions de l'Ordonnance no 4 de l'Office des salaires raisonnables qui ne sont pas incompatibles avec celles de la présente ordonnance, s'appliqueront "mutatis mutandis" aux employés visés par ladite ordonnance.

DISPOSITIONS FINALES

Les dispositions de la présente ordonnance sont rétroactives au 15 juin 1938 et resteront en vigueur pour six (6) mois à compter de la date de sa publication dans la "Gazette officielle de Québec.

Elles se renouvelleront alors pour 12 mois à moins d'ordonnance ou de décision au contraire du lieutenant-gouverneur en Conseil.

Fait à Québec ce 22 septembre 1938.

Le président FERDINAND ROY.
Le vice-président : GEORGE CROMP;
Membres de l'office: C. H. CHEASLEY, THS AUBRY.

Mort de madame Herm. Duchesneau

Nous apprenons avec regret la mort de madame Hermènegilde Duchesneau, décédée hier à Thetford-Mines où elle habitait depuis plusieurs années. La défunte était âgée de 74 ans et quelques mois. Elle laisse dans le deuil trois filles: madame P.-A. Roberge, née Irène, de Thetford-Mines, madame J.-Omer Darche, née Juliette, de Québec, soeur Sainte-Marie, née Jeanne, religieuse de la Congrégation Notre-Dame, et un fils, Oswald Duchesneau, de St-Lambert, comté de Chambly. Elle laisse aussi plusieurs petits-enfants, notamment Louise, Guy, Jean-Marc, Gabriel et Philippe Roberge, Jeannette, Aline, Suzanne et Armand Darche, Claire, Marthe et Jules Duchesneau.

Les funérailles auront lieu à Thetford-Mines, mardi, à huit heures, et l'inhumation à St-Hyacinthe.

A la famille en deuil, nous offrons nos plus sincères condoléances.

Long voyage d'une ambulance

Le fourgon de la maison Bouchard & Fils a laissé Québec, hier matin, pour se rendre à New-York, où il se rend chercher le corps de M. Henri Cantin, fils de M. Henri Cantin, 233, 11ème Rue, Limoilou qui est décédé à l'hôpital Roosevelt, à New-York. Le jeune Cantin est apparement mort des suites d'un accident.

Nombreuses nominations

La "Gazette Officielle" annonce dans sa dernière livraison les nominations suivantes : M. Alphonse Larochelle, officier spécial au ministère de la Colonisation ; M. J.-Joseph Lévesque, chimiste au ministère de la Colonisation ; et M. Joseph Bédard, inspecteur du district scolaire urbain No 15. Les nominations d'une foule de juges de paix et de commissaires pour la Cour des commissaires sont également annoncées.

REPARTITION DES PRETS AUX CULTIVATEURS

L'office provincial des prêts a engagé à date $23,595,024 et a payé jusqu'ici $17,033,049 — La différence sera distribuée dès que l'identité des candidats sera vérifiée.

STATISTIQUES

L'Office provincial du Crédit agricole a engagé à date $23,595,024, pour assurer les 9,990 prêts consentis. Il a payé jusqu'ici une somme de $17,033,049, à 7,036 cultivateurs. Les autres montants doivent être payés dès que les notaires auront produit les titres des aspirants emprunteurs.

D'intéressantes statistiques, qui furent préparées par M. Fernand Blache, nous ont été fournies au sujet de l'état civil des emprunteurs et des valeurs offertes en garantie.

Ce travail indique que l'Office prend toutes les mesures possibles afin que les prêts soient accordés à bon escient, de façon à ce que le bénéficiaire puisse les rembourser.

La moyenne d'âge de ceux qui ont obtenu des prêts est de 44 ans. Parmi eux, l'on compte 591 célibataires, 5,981 hommes mariés et 442 veufs. Les 7,014 cultivateurs qui avaient touché les prêts de l'Office lors de la préparation de ces statistiques ont 16,916 fils dont l'âge moyen est de 13 ans et 14,861 filles dont l'âge moyen est de 14 ans.

LES RESULTATS

L'aide que le prêt agricole a apportée ces fermiers s'illustre par les chiffres suivants : montant des hypothèques payées avec le produit de l'emprunt : $12,961,380. Montant des dettes ordinaires payées avec le prêt: $4,022,893. Montant des réductions de dettes obtenues grâce à l'emprunt fait à l'office : $1,010,624.

D'après les estimations des fermes et des bâtisses fournies par les estimateur locaux, les prêts de l'Office, qui se chiffrent à $16,984,274, ont été consentis sur une hypothèque se chiffrant à $35,544,143. L'estimation du Bureau de Revision de l'Office porte la valeur de la propriété à $28,078,910.

L'actif déclaré par les emprunteurs se chiffre à $56,858,028 et leur passif à $18,462,487. Le total du roulant des fermes s'évalue $11,920,329 et le montant des assurances en vigueur lors des demandes de prêts était de $56,858,028.

Pour les 7,014 prêts en question, le Bureau des Régisseurs de l'Office a accordé un montant de $16,984,274 comme nous le disons plus haut, en exigeant $339,685 en remboursements semi-annuels.

Voleurs frustrés

Des maraudeurs nocturnes ont tenté de voler deux automobiles, au cours de la nuit de samedi à dimanche, sur la rue Charlevoix, à la haute-ville. Ces véhicules sont ceux de M. Hermann Fortier, de Montréal, et de M. Hector Gagné, E.C. Les voleurs n'ont cependant pas été heureux dans leurs projets puisqu'ils n'ont pas été capables de faire partir le "Chevrolet" de M. Fortier et qu'ils ont dû abandonner le "Oldsmobile" de M. Gagné parce qu'il ne contenait pas suffisamment de gazoline.

La police municipale a été prévenue de chacune de ces tentatives de vols et des agents se sont mis à la recherche des voleurs.

Pour commettre leurs vols, les maraudeurs ont réussi à débarrer les portes et à faire descendre les voitures jusqu'à la rue des Remparts. Rendus là, ils furent impuissants à mettre l'auto de M. Fortier en marche. Avant d'abandonner le véhicule, ils ont tout saccagé à l'intérieur. Quant à celui de M. Gagné, ils l'ont aussi traîné au même endroit et ils ont réussi à le mettre en mouvement pour se rendre ensuite jusqu'au Parc Montmorency, où ils ont dû l'abandonner.

La police municipale invite les citoyens à laisser leurs automobiles dans les garages, comme le veulent les règlements municipaux. Ils s'éviteront ainsi de semblables ennuis.

Les visites à St-Dominique

Le R. P. Martin, curé de St-Dominique nous a communiqué, hier soir, la liste des visites qui seront faites, cette semaine, dans sa paroisse.

Lundi — Avenue Park, de 60 à 124 ; rue Fraser, de 4 à 48 ainsi que 274 à 234.

Mardi — Avenue Park, de 63 à 125 ; rue Fraser, 50 à 56, 232 à 204.

Mercredi — Avenue des Erables, 88 à 118 ; rue Fraser, 56 à 82, 202 à 170.

Jeudi — Avenue des Erables, 120 à 170 ; rue Fraser, 82 1-2 à 102, 168 à 110.

Vendredi — Avenue des Erables, 172 à 208 ; rue Fraser, 7 à 29, 257 à 171.

Québecois attaqué

Val d'Or. — M. Patrick Jobin, autrefois de Québec, maintenant employé à la mine Lamaque, à Val d'Or, a été la victime d'un attentat, samedi dernier, de la part d'un émigrant ukrainien. Après un corps à corps qui dura près d'un quart d'heure, M. Jobin s'en tira avec des blessures.

JOURNEE MEMORABLE CHEZ LES CHEVALIERS DE COLOMB HIER

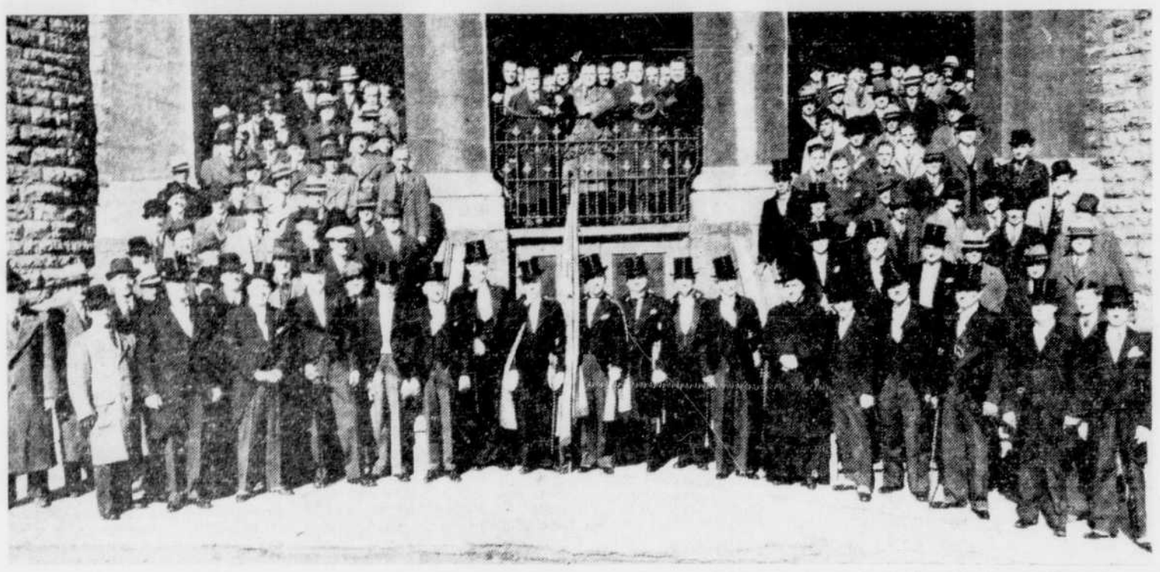

● Les Chevaliers de Colomb ont marqué leur fête patronale hier par l'initiation de 67 chevaliers au 3e degré et d'inoubliables manifestations. La journée a débuté par une messe solennelle en la chapelle du patronage hier matin. M. l'abbé Charles-Henri Falardeau, aumônier du Conseil Laval, officiait. Le R. P. Caron, des Pères du Sacré-Coeur, a donné le sermon de circonstances. Un banquet a eu lieu hier soir, en l'honneur des 67 initiés, dans les salles de l'Oeuvre des Petits Vendeurs de Journaux, sous la présidence de M. J.-A. Duquette, Grand Chevalier du Conseil Laval. Son Honneur le maire Borne était présent. L'officier conférant hier après-midi était Me Fabio Monette, de St-Jean de Québec et le degré était sous le patronage du Conseil Laval. La photo ci-dessus fut prise à l'issue de la messe hier matin, à la porte de la chapelle du Patronage de la Côte d'Abraham. On remarque au premier plan : le chevalier HENRI LEVASSEUR, député du district; M. J.-A. DUQUETTE, Grand Chevalier du Conseil Laval ; M. ARMAND QUEVILLON, chancelier du conseil 446; M. R. ROCHEFORT, député Grand Chevalier du Conseil Laval; M. J.-S. DESCHAMPS, Grand Chevalier du Conseil 446; M. C.-E. LAPIERRE, fidèle navigateur du 4e degré; et M. l'abbé CHARLES-HENRI FALARDEAU, aumônier du Conseil Laval.—La cérémonie d'exentification au 3e degré eut lieu hier après-midi aux salles des Chevaliers de Colomb. On remarquait en outre des personnes déja nommées, M. J.-S. DESCHAMPS, Grand Chevalier du Conseil de Montmagny; M. ARCAND, ex-grand chevalier du conseil des Trois-Chevalier du Conseil de Lévis; M. CORRIVEAU, Grand Chevalier du Conseil de Montmagny; M. ARCAND, ex-grand chevalier du conseil des Trois-Rivières; M. J.-H. LEVASSEUR, député de district.

M. A. Lesieur fêté

Un banquet aux huîtres a été donné, hier soir, au club Renaissance, en l'honneur de M. A. Lesieur, gérant du club, à l'occasion de son mariage prochain. Ses amis lui ont également présenté une bourse. M. Lesieur a remercié avec effusion ceux qui lui avaient ménagé cette réception.

LES SOEURS DE LA PROVIDENCE SONT EN DEUIL

Soeur Marie-Adeline, des Soeurs de la Providence, s'est éteinte pieusemnt samedi dernier à l'institution des Sourdes-muettes de Montréal.

FUNERAILLES

Une éducatrice de grand mérite, Soeur Marie-Adéline, née Marie-Georgiana Magnan, soeur du commandeur C.-J. Magnan, de Québec, est décédée samedi dernier chez les Soeurs de la Providence, à l'institution des Sourdes-muettes, à Montréal.

Fille de Jean-Baptiste Magnan et d'Adéline Béland, Soeur Marie-Adéline naquit à Ste-Ursule, comté de Maskinonge, le 12 juillet 1859. Elle entra au noviciat des Soeurs de la Providence, à Montréal, en 1885, et fit profession en 1887. De cette date à sa mort, cette dévouée religieuse ne quitta jamais l'institution des sourdes-muettes, rue St-Denis, où elle se spécialisa dans l'enseignement aux sourdes-muettes.

Dans le cas de Virginie Blais, sourde-muette-aveugle, par son dévouement et des aptitudes remarquables, elle écrivit l'une des plus belles pages de l'institution où elle passa sa vie entière.

Il y a quelques années, le département de l'Instruction publique décora cette éducatrice méritante de l'Ordre du Mérite scolaire.

En septembre 1937, Soeur Marie-Adéline célébra ses noces d'or de vie religieuse à la maison-mère des SS de la Providence.

Soeur Marie-Adéline était la soeur de notre concitoyen M. le commandeur C.-J. Magnan, inspecteur général des écoles normales, et de trois autres frères décédés, MM. Jean-Baptiste-Ernest Magnan, instituteur; Hormisdas Magnan, publiciste au ministère de la Colonisation à Québec, et l'abbé Aristide Magnan, ancien curé du Lac-Noir.

Les funérailles de Soeur Marie-Adéline auront lieu mardi à 8 heures, le 11 courant, dans la chapelle de l'institution des Sourdes-muettes, rue St-Denis, Montréal.

Le "Soleil" prie la famille d'agréer l'expression de ses sincères condoléances.

Le téléphone de Bonaventure

La Commission des Services Publics de Québec a rendu jugement ces jours derniers déclarant que les heures de service de la compagnie Bonaventure and Gaspe Telephone durant la semaine et les dimanches et fêtes d'obligation sont plus longues que celles données par d'autres compagnies de téléphone opérant dans un territoire à peu près semblable.

La Commission a donc refusé d'accorder une requête qui aurait obligé la compagnie à donner un service plus long les dimanches et jours de fête.

Le concours de Bo-Lo

En vue de participer au grand tournoi final de "Bo-Lo" dont la date sera annoncée ces jours-ci, garçons et fillettes se rendent plus nombreux aux compétitions éliminatoires organisées par "Le Soleil" et "L'Evènement" à travers la ville. On sait en effet que cinq (5) magnifiques bicyclettes C.C.M. seront données en prix à ce tournoi au cours duquel le champion du "Bo-Lo" à Québec sera découvert.

Voici le résultat des concours organisés samedi :

Thérèse Rousseau, 12 ans, 227, 1ere Avenue, Ecole St-Frs d'Assise, 10 mts, 16 conc.

Gustave Turcotte, 13 ans, 252, 2ème Avenue, Ecole St-Frs d'Assise, 10 mts, 30 cons.

Lucie Desrosiers, 14 ans, 178, 3ème Rue, Ecole Limoilou, 30 conc., 22 mts.

René Hudon, 16 ans, 54, 2ème Rue, Ecole St-Charles, 85 conc., 32 mts.

Cette semaine, les compétitions éliminatoires seront tenues aux endroits suivants :

Lundi, 4 h. 15 p.m., Parc Fraser, Lévis ; 5 h., Parc Shaw, Lévis.

Mardi, 4 h. 15 p.m., terrain vacant, 8ème Rue, 6ème Avenue ; 5 h., L'Esplanade.

Mercredi, 4 h. 15 p.m., Place St-Pierre ; 5 h., Parc des Champs de Bataille.

Jeudi, 4 h. 15 p.m., Parc Fraser, Lévis ; 5 h., Parc Shaw, Lévis.

Vendredi, Concours dans les écoles. L'heure et l'endroit seront indiqués plus tard.

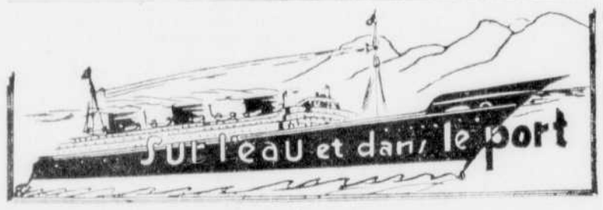

RETARD CAUSE PAR LA TEMPETE

Le paquebot "Athenia", de la ligne Donaldson Atlantic, une filiale de la Cunard, est arrivé à Québec à 10 heures aujourd'hui avec 509 passagers. L'"Athenia" est reparti pour Montréal dans le cours de la journée.

L'"Aurania", de la ligne Cunard White Star, est attendu à Québec demain matin, à 7 heures. Il a 381 passagers à son bord.

Les deux navires ont subi un retard considérable à cause de la tempête qu'ils ont traversée en mer. Les paquebots de la ligne Cunard arrivent généralement le dimanche matin à Québec.

DERNIER DEPART DE CHURCHILL

Churchill, (Manitoba), 10. P.C. — Le fréteur "Gullpool" a quitté le port de Churchill hier à destination des ports anglais avec une cargaison de 304,000 boisseaux de blé. Le navire était sous le commandement du second officier McIntosh, le capitaine Owen n'étant pas encore rétabli de la blessure qu'il s'infligeait lors d'une chute à bord de son navire mercredi dernier. Le capitaine Owen est encore à l'hôpital. Dès qu'il sera rétabli, il se rendra par train à Montréal où il s'embarquera pour regagner l'Angleterre.

Le "Gullpool" sera escorté du brise-glace "N. B. MacLean" à travers le détroit d'Hudson. Le navire du gouvernement reviendra ensuite à Québec, la saison étant maintenant terminée à Churchill.

SUPER-NORMANDIE

La Cie Générale Transatlantique vient d'annoncer par l'entremise de son représentant aux Etats-Unis, M. Henri Morin de Linclays, qu'elle fera commencer sous peu la construction d'un nouveau paquebot qui sera plus grand et plus puissant que le "Normandie". On se souviendra que lors de la visite du paquebot "Champlain" à Québec en août dernier, M. Faivre, représentant de la Transat à Montréal avait annoncé le projet de sa compagnie.

LE "BEAVERDALE"

Le capitaine A. Rothfell, du fréteur "Beaverdale", de la flotte du Pacifique Canadien, a fait rapport aux autorités de la compagnie qu'il s'était porté au secours du fréteur "Wentworth" en haute mer, à environ 400 milles des côtes d'Irlande, au cours de la tempête qui balayait l'Atlantique nord au début de la semaine dernière. Le capitaine Rothwell a rapporté que lorsque son navire a quitté le "Wentworth", ce dernier était en sûreté. Le "Bearverdale" est attendu demain à Montréal.

DEPART DU "BRITAIN"

L'"Empress of Britain", de la compagnie du Pacifique Canadien, est parti pour l'Europe, samedi après-midi, avec quelques 275 passagers à son bord. Le navire était sous le commandement du capitaine W.-G. Busk-Wood, R.D., R.N.R.

Au nombre des passagers, nous avons remarqué M. Georges Léveillé, chef de cabinet du premier ministre de la province, et Mme Léveillé. Ils passeront quelques semaines en Europe et reviendront à Québec le 3 novembre prochain.

Parmi les collègues et les amis de M. Léveillé qui s'étaient rendus au départ du paquebot pour souhaiter bon voyage au chef de cabinet du premier ministre Duplessis, nous avons remarqué : M. le juge Thomas Tremblay, de la Cour des sessions de la paix, Mme Tremblay, M. Louis Coderre, sous-ministre des Affaires Municipales, du Commerce et de l'Industrie, M. F.-D. Baril, directeur de l'Office provincial du tourisme, M. Edmond Chasse, président du Club Canadien, etc.

La liste des passagers comprenait également : MM. D.-H. Wood, directeur gérant de la "Constructional Engineering Co. Ltd", de Birmingham, Sir Harry-A.-E. Lindsay K. C. I. E., C.B.E., directeur de l'"Imperial Institute", A.-D. Nesbitt, de Thompson, Co., de Montréal, P.-E. Sise, président de la Northern Electric, de Montréal, George-H. Montgomery, C.R., éminent avocat de Montréal, Victor Drury, président de la Canadian Car and Foundry, de Montréal, J.-C. Newman, président de la General Steel Wares Ltd, de Montréal, M. et Mme Charles Donohue, de Québec, Sir Edward et lady Mallanby, M. Archie Fraser, de Yorkton, Sask., qui va rejoindre l'équipe de hockey de Wembley, Angleterre.

SUR L'"ILE DE FRANCE"

Son Excellence Mgr Louis-A. Lapierre, vicaire apostolique de Szepinghai, en Mandchourie, s'est embarqué, samedi, à New-York, à bord du paquebot "Ile de France", de la compagnie Générale Transatlantique, pour se rendre en

(Suite à la page 7 3e col.)

Chauffeur arrêté

Deux automobiles, l'une portant la licence 8-258 et la seconde la licence T-1236 se sont collisionnées, au cours de la nuit d'hier, sur la rue St-Louis. Le conducteur de l'auto 8-258 a été mis en état d'arrestation par le constable Grégoire pour avoir conduit en état d'ivresse.

LE PALAIS DE JUSTICE EST FERME

Le Palais de Justice, fermé aujourd'hui, connaîtra un renouveau d'activité demain par l'ouverture des Assises.

EN APPEL

Aujourd'hui, fête légale, les portes du Palais de Justice demeureront closes. Demain, ce sera l'ouverture de la Cour d'assises, cependant que la Cour d'appel instruira la dernière cause inscrite au rôle du mois d'octobre. La Cour d'appel ne reprendra ses séances que le 2 novembre.

Les juges de la Cour d'appel ont entendu à la fin de la semaine dernière et pris en délibéré la cause engagée par M. Napoléon Demers en vue de faire annuler un jugement du juge G. Pratte rejetant une action contre M. Benjamin Gosselin. Cette action avait été prise par M. Demers à propos d'une donation.

Le donataire s'était engagé à payer une somme de $2,000 à ses deux neveux à leur majorité. Or une clause de l'acte de donation stipulait que, jusqu'à cette date, il verserait l'intérêt de cette somme au taux de 4 pour 100 à leur père à condition que cette rente soit employée à couvrir leurs frais d'études. Or le père des mineurs ayant décidé de garder ses enfants sur la terre avec lui et de ne pas les envoyer à l'école, le donataire ne lui versa pas l'intérêt des $2000. Il prétendait qu'il n'était pas tenu de le faire, vu que le père ne faisait pas instruire ses enfants. Or le juge Pratte, en rendant jugement, avait donné raison au défendeur qui est légataire universel du donataire.

Me Louis St-Laurent, C.R., occupe pour l'appelant ; Me Fernand Choquette, l'avocat de l'intimé, défend la décision du juge.

Des félicitations à Mgr Omer Plante

A une séance générale tenue le 3 octobre sous la présidence de Son Honneur le maire Arthur Tremblay, le conseil municipal de Beauport-Est, se faisant l'interprète de toute la population de Beauport-Est, désire témoigner à Son Excellence Mgr Joseph-Omer Plante, évêque de Dobero, Auxiliaire de Québec, ancien curé de Notre-Dame de Beauport, toute sa joie et la prie d'accepter les plus respectueuses félicitations de la population de Beauport-Est, à l'occasion de son élévation par le Très Sainte Père le Pape Pie XI, à la dignité d'assistant au trône Pontifical et de Comte Romain.

Il est unanimement résolu que copie de la présente délibération soit adressée à Son Excellence Monseigneur Joseph-Omer Plante, Auxiliaire de Québec.

Que copie soit inscrite au livre des minutes du conseil municipal de Beauport-Est, et adressée aux journaux pour publication.

Au Cercle Laplace

M. Robert Lafrance a été élu président du Cercle Laplace des étudiants de l'Ecole d'Arpentage et de Génie Forestier de l'Université Laval. Il aura comme collègues dans le bureau de direction de ce cercle d'études M. Ovide Lesage, vice-président, et M. François Lemire, secrétaire. Les élections ont eu lieu samedi à l'Ecole d'Arpentage sous la présidence de M. Benoit Desrosiers, président des étudiants en Génie Forestier. Nos sincères félicitations aux nouveaux élus.

MLLE ANGELINE ROUTHIER EST DECEDEE HIER

La nouvelle de cette mort suscitera de vifs regrets à Québec où la défunte a joué durant de longues années un rôle à la fois discret et distingué.

LA FAMILLE

Mlle Angéline Routhier, fille de feu sir Adolphe-Basile Routhier juge-en-chef de la Cour supérieure à Québec, poète et écrivain, auteur de l'hymne national du Canada, est décédée hier matin, après une brève maladie, chez sa nièce, Mme Eudore Boivin, à Chicoutimi.

La nouvelle de la mort de Mlle Routhier suscitera de vifs regrets dans la vieille capitale, où la défunte a joué durant de longues années un rôle à la fois discret et distingué dans la vie sociale et philantropique. Sa haute culture et sa fine psychologie avaient fait d'elle une collaboratrice précieuse pour son père qui lui témoigna une affection reconnaissante pour la part qu'elle avait prise à ses oeuvres. Réunissant en elle les plus belles qualités féminines, toujours Mlle Routhier s'était acquis l'estime sincère et profonde de ses concitoyens. Son immense charité la grâce et l'esprit français qui l'animaient exerçaient leur magie sur tous ceux qui la connaissaient. Sa conversation débordait de cette indéfinissable allégresse qui est l'expression d'une âme qu'habite la bonté et d'un esprit étincelant que l'humalité la plus parfaite ne réussissait pas à voiler.

Mademoiselle Routhier n'était pas exclusivement femme de lettres. Elle a employé à tous les mouvements de charité de Québec les trésors de sa générosité et de son dévouement et il n'est pas une seule de ces oeuvres qui ait échappé à sa bienveillance. C'est aussi avec un zèle d'autant plus considérable qu'il s'agissait, cette fois, des siens, qu'elle s'est vouée à l'éducation des enfants de son frère. Ce dernier, qui demeurait dans l'Ouest canadien, avait tenu à ce que ses enfants reçoivent leur formation dans la province française de Québec. Pour ces neveux et nièces qui lui constituaient une famille, mademoiselle Routhier fut véritablement une seconde mère.

Elle laisse dans le deuil, une soeur et un beau-frère : le colonel et Mme Charles Stanton, de Monte-Carlo, Monaco; une belle-soeur, Mme Jean-Charles Routhier ; deux neveux, M. Adolphe Routhier, C.R., régistraire de la loi des valeurs mobilières de Québec, et le R. P. Henri Routhier, provincial des Oblats de la province d'Alberta; quatre nièces, Mme Eudore Boivin (Juliette), de Chicoutimi; Mme Vincent Dubuc (Alma), de Chicoutimi; Mme Paul Poirier (Jeannette), de Edmonton, Alta, et Mme Thomas Farrell (Marie), de Calgary, Alberta. Elle était la cousine de M. L.-J.-Adjutor Amyot, de madame la générale T.-L. Tremblay, de Mlle Aline Hamel et de M. Henri-Paul Hamel, tous de Québec.

Les restes mortels ont été transportés hier après-midi, à Québec, où ils sont exposés au domicile de la défunte, aux appartements Grande-Allée.

Les funérailles auront lieu mercredi matin en l'église St-Coeur de Marie.

Les directeurs et le personnel du "Soleil", qui déplorent comme tous ceux et celles qui l'ont connue la mort de Mlle Routhier, offrent à la famille en deuil leurs plus vives condoléances.

Compensations aux accidentés

M. Paul Drouin, C.R., président de la Commission des accidents du travail, a déclaré à Montréal que les réclamations des accidentés avaient diminué d'environ 10,000 comparativement à l'an dernier, mais que le même montant, soit $7,000,000 serait quand même déboursé pour les compensations. Il a indiqué que la nouvelle loi qui accorde à l'accidenté le choix de son médecin est l'une des causes de l'augmentation des frais. Ces dépenses doivent être payées par les employeurs depuis que la Commission doit équilibrer son budget à chaque année. En plus du budget annuel, a dit le président, il y a un fonds de réserve qui augmente chaque année et qui doit s'élever actuellement à près de $8,000,000. Ce fonds sert à payer les veuves et les orphelins laissés par les accidentés.

Religieuse décédée

Le couvent des Soeurs de Sainte-Croix et des Sept Douleurs de St-Laurent vient d'être plongé dans le deuil par la mort de Soeur Marie de S. Tharsicius (née Thébée Bourdages), décédée à la maison-mère le 29 septembre à l'âge de 48 ans et 8 mois 9 jours, dont 34 ans de vie religieuse. Elle laisse pour la pleurer, outre les membres de sa communauté, son père, Louis Bourdages; ses frères, Ernest et Levis, et deux soeurs, Mme Daniel Arseneau (Amanda), et Mme Napoléon Bourdabes (Adelphine).

Soeur Marie de S. Tharsicius, qui compte 34 ans de vie religieuse, fut douze ans supérieure à Nominingue, Labelle et Sainte-Rose.

Son service et sépulture ont eu lieu à St-Laurent, le 3 octobre dernier.

A la famille en deuil le "Soleil" offre ses plus sincères sympathies.

UNE VISITE DE MONTREALAIS A LEURS AMIS

Un groupe de photograveurs de Montréal a rendu visite à la fin de la semaine passée à leurs collègues de Québec.

LA RECEPTION

L'union locale des photograveurs a reçu la visite, en fin de semaine, d'une délégation de l'union des photograveurs de Montréal. Les visiteurs étaient MM. Skaheshaft, président de l'union de Montréal; Robert Smilie, secrétaire, et Mme Smilie, Albert Petit, président du comité exécutif de l'union, et Mme Petit.

A leur arrivée à Québec, vendredi soir, les délégués furent reçus par M. Roger Grignon, président du local de Québec. Samedi ils allèrent visiter les chutes Mintmorency et ils se rendirent à Ste-Anne de Beaupré. Le soir, aux quartiers généraux des unions internationales, 110 rue Du Pont, ils avaient une conférence avec les officiers du local ainsi que ceux du Conseil des Métiers Alliés de l'Imprimerie. Hier ils ont visité la ville et ils sont repartis dans l'après-midi pour la métropole, enchantés de leur voyage.

A la conférence de samedi les délégués ont étudié attentivement tous les problèmes qui concernent cette industrie ainsi que la position des ouvriers. M. Shakeshaft déclarant qu'il y a quelques années à Montréal, dû au manque d'organisation chez les travailleurs, les salaires étaient ridicules pour plusieurs et il existait une guerre de prix entre les employeurs. La situation est maintenant changée. Grâce à une campagne d'organisation, l'union contrôle 95 pour cent des ateliers, et une association formée par les employeurs a eu pour résultat une étroite coopération entre les deux groupes. Nos salaires ont été augmentés, les heures de travail ont été diminuées à 40 par semaine, nous ne connaissons pas le chômage et nos employeurs reconnaissent que la situation actuelle est des plus avantageuses vu que la compétition déloyale d'autrefois est maintenant disparue.

M. Robert Smilie se déclara heureux de rencontrer les confrères de la vieille capitale et de pouvoir les assurer du concours de l'union pour les aider à améliorer leurs conditions de travail. Si nous avons eu du succès à Montréal, la principale raison est que nous n'avons pas de syndicats adverses dont les membres offrent leurs services pour dix et quinze dollars de moins par semaine comme cela se pratique dans d'autres métiers. Il ajoutait que patrons et employés avaient si bien réussi à s'entendre pour le bien général de l'industrie qu'il n'avait pas été jugé nécessaire là-bas de faire rendre juridique leur convention collective de travail. Il formula le souhait que la situation devienne meilleure à Québec afin que tous les intéressés puissent travailler en harmonie comme à Montréal.

M. Albert Petit, photograveur au journal "La Presse", remercia les officiers de leur aimable invitation et leur présenta les meilleurs souhaits de leurs confrères de la métropole. Comme chez nous, dit-il, vos journaux nous renseignent beaucoup sur vos activités. C'est toujours un plaisir pour moi de lire dans "Le Soleil" et "L'Evènement" les nouvelles qui concernent vos unions et comme photograveur j'espère que ces journaux publieront un jour une section de rotogravure, ce qui sera une aubaine pour les membres de votre local.

M. Roger Grignon remercia les délégués de leur visite. Il déclara que si nous avons des ouvriers expérimentés dans cette industrie c'est grâce à notre affiliation aux unions internationales qui nous fait profiter de l'expérience acquise par des milliers de travailleurs tant au Canada qu'aux Etats-Unis. Il dit que ces visites étaient nécessaires pour resserrer les liens qui doivent unir tous les travailleurs et il termina en remerciant les officiers du Conseil des Métiers Alliés de l'Imprimerie pour leur concours dans l'organisation de leur local.

Il fut décidé qu'une réunion aura lieu sous peu où seront invités patrons et ouvriers et un plan sera alors soumis dans le but d'amener cette industrie à opérer sur une base qui a été un succès à Montréal.

Enfants blessés

Quelques enfants ont été légèrement blessés hier après-midi, dans la salle paroissiale de Notre-Dame de Grâces, à l'occasion de la réouverture, après les réparations. Près de 500 enfants s'étaient réunis à la porte de la salle et, après deux heures d'attente, leur impatience était grande. Quand les portes furent ouvertes, ce fut une ruée vers l'intérieur et quelques petits enfants furent renversés et piétinés. Françoise Morin, 13 ans, fille de M. René Morin, rue Turnbull, a eu un bras fracturé. A l'avenir, on n'entrera plus dans la salle si on n'a pas un billet.

AVIS DIVERS

Chambre de Commerce cadette: Aujourd'hui, à midi 30, à l'hôtel Clarendon, déjeuner hebdomadaire.

Club Lapointe: Réunion de tous les membres, ce soir, à 8 heures aux salles du club, 1ère Avenue.

Salle Laprise: M. Oscar Drouin, ancien ministre des Terres et Forêts dans le cabinet Duplessis, donnera une causerie demain soir, à huit heures et quart. M. Drouin parlera sous les auspices du club Drouin.

Au Club Godbout: Une assemblée des directeurs du Club Godbout de Québec aura lieu ce soir, à 8 heures au local ordinaire, chez M. L. Drouin, rue Saint-François. On fera le choix des délégués à la convention du 17 octobre.

LES ZOUAVES SE SOUVIENNENT DE LEURS MORTS

● Les Zouaves de Québec sont allés en parade hier au cimetière St-Char les rendre hommage à la mémoire des zouaves décédés. Le défilé militaire se forma sur le boulevard Charest, près de la rue Caron, et se rendit au cimetière par la rue St-Vallier. (Photo du "Soleil")