

# Portrait statistique de la population du territoire du CSSS de la Montagne 2011



15 août 2014

Par Christian Paquin

Centre de santé et de services sociaux  
de la Montagne (CSSS)

1980, rue Sherbrooke Ouest

Montréal (Québec)

H3H 1E8

Téléphone : 514 731-8531

Mise en page et graphisme : Jacques Jobin

Révision linguistique : Service des communications, CSSS de la Montagne

Source statistique : Statistique Canada

Le contenu de la présente publication peut être reproduit en tout ou en partie sous réserve que la reproduction soit effectuée uniquement à des fins non commerciales et à condition que la source soit clairement indiquée.

ISBN 978-2-922748-66-6

Dépôt légal – Bibliothèque et Archives Canada, 2014

Dépôt légal – Bibliothèque et Archives nationales du Québec, 2014

## TABLE DES MATIÈRES

<b>Introduction</b>	<b>9</b>	L'état matrimonial selon le sexe	41
<b>Présentation</b>	<b>10</b>	L'union libre	42
La méthodologie	10	<b>Portrait de la famille</b>	<b>43</b>
Le territoire	13	Les faits saillants	44
Les tableaux	14	Les familles avec enfants	45
Le concept de défavorisation	14	Les enfants dans les familles	49
Les faits saillants de l'ensemble du portrait	15	<b>Portrait de l'immigration, de la langue et de la mobilité</b>	<b>51</b>
<b>Répartition et évolution de la population</b>	<b>17</b>	Les faits saillants	52
Les faits saillants	18	La citoyenneté	52
La répartition selon l'âge	20	Le statut d'immigration	53
La répartition selon le sexe	24	Le lieu de naissance des immigrants	55
L'évolution de la population entre 2006 et 2011	25	La période d'immigration	57
<b>Portrait des ménages</b>	<b>27</b>	La langue maternelle	60
Les faits saillants	28	Les langues maternelles selon le sexe	63
Les personnes vivant en ménage privé	28	Les langues le plus souvent parlées à la maison	64
Vivre seul selon le sexe	31	La connaissance des langues officielles	66
La taille des ménages	32	La connaissance des langues officielles selon le sexe	67
Les personnes âgées de 65 ans et plus vivant en ménage privé	34	Les minorités visibles	68
Âgé et vivre seul selon le sexe	36	L'appartenance religieuse	70
<b>Portrait de l'état matrimonial</b>	<b>37</b>	Les faits saillants	70
Les faits saillants	38	La mobilité	72
		Les faits saillants	72
		La mobilité sur une année	72
		La mobilité sur cinq années	73

<b>Scolarité</b>	<b>75</b>		
Les faits saillants	76		
Un plus haut niveau de scolarité	76		
Le lieu des études	81		
Le domaine d'études	82		
<b>Marché du travail</b>	<b>83</b>		
Les faits saillants	84		
Le taux d'activité	84		
L'emploi	87		
Le chômage	90		
Le temps travaillé	91		
Le mode de transport pour se rendre au travail	95		
Les catégories professionnelles	97		
<b>Revenu</b>	<b>99</b>		
Les faits saillants	100		
Les sources de revenu	100		
Les particuliers	101		
Le revenu moyen des particuliers	103		
La magie du revenu médian	108		
Les revenus des familles économiques	112		
Les personnes vivant hors famille économique	116		
Le revenu des ménages	120		
		La répartition des revenus selon le décile	122
		Le revenu d'emploi	124
		La fréquence des unités à faible revenu	125
		<b>Portrait du logement</b>	<b>127</b>
		Les faits saillants	128
		Le type d'occupation	128
		L'état du logement	130
		Les périodes de construction	133
		Les types de construction	134
		Les condos	135
		Le nombre de pièces et de chambres à coucher et la taille d'un logement	136
		Le logement convenable	138
		Le coût des logements	139
		Les logements subventionnés	142
		<b>Défavorisation</b>	<b>143</b>
		<b>Conclusion</b>	<b>145</b>
		<b>Lexique</b>	<b>148</b>

Prendre note des abréviations suivantes dans les tableaux et les graphiques :

CDN : CLSC de Côte-des-Neiges

Métro : CLSC Métro

PE : CLSC de Parc-Extension

CSSS : Centre de santé et de services sociaux  
de la Montagne

<b>1</b>	Répartition et évolution de la population, 2001-2011.....	18
<b>2</b>	Population selon l'âge et le sexe.....	20
<b>3</b>	Nombre de personnes par groupes d'âge, 2011.....	22
<b>4</b>	Variation du nombre de personnes vivant en ménage privé selon le groupe d'âge, 2006-2011.....	26
<b>5</b>	Personnes vivant en ménage privé selon leur situation familiale, 2011.....	29
<b>6</b>	Taille des ménages privés, 2011.....	32
<b>7</b>	Personnes âgées de 65 ans et plus vivant en ménage privé selon leur situation familiale, 2011.....	34
<b>8</b>	État matrimonial de la population de 15 ans et plus, 2011.....	38
<b>9</b>	Familles selon leur structure, 2011.....	44
<b>10</b>	Familles avec enfants selon leur structure, 2011.....	45
<b>11</b>	Cadre de vie des familles, 2011.....	48
<b>12</b>	Enfants vivant dans leur famille, 2011.....	49
<b>13</b>	Résidents selon la citoyenneté, 2011.....	52
<b>14</b>	Population selon le statut d'immigration, 2011.....	53
<b>15</b>	Lieu de naissance des immigrants, 2011.....	55
<b>16</b>	Lieu de naissance des nouveaux immigrants, 2011.....	56
<b>17</b>	Population immigrante selon la période d'immigration, 2011.....	57
<b>18</b>	Population totale selon le statut des générations, 2011.....	58
<b>19</b>	Population totale des immigrants dans les ménages privés selon l'âge à l'immigration, 2011.....	59
<b>20</b>	Langue maternelle, 2011.....	60
<b>21</b>	Principales langues maternelles, 2011.....	61
<b>22</b>	Principales langues le plus souvent parlées à la maison, 2011.....	64
<b>23</b>	Connaissance des langues officielles, 2011.....	66
<b>24</b>	Répartition des minorités visibles, 2011.....	68
<b>25</b>	Population selon la religion, 2011.....	71
<b>26</b>	Pourcentage de la population âgée de un an et plus selon la mobilité entre 2010 et 2011.....	72
<b>27</b>	Pourcentage de la population âgée de 5 ans et plus selon la mobilité entre 2006 et 2011.....	73
<b>28</b>	Personnes âgées de 15 ans et plus selon le plus haut certificat, diplôme ou grade, 2011.....	77
<b>29</b>	Personnes âgées de 25 à 64 ans selon le plus haut certificat, diplôme ou grade, 2011.....	79
<b>30</b>	Population totale de 15 ans et plus avec titres scolaires du niveau postsecondaire selon le lieu des études, 2011.....	81
<b>31</b>	Personnes âgées de 15 ans et plus avec titres scolaires du niveau postsecondaire selon le principal domaine d'études, 2011.....	82
<b>32</b>	Personnes actives et taux d'activité dans la population âgée de 15 ans et plus selon le sexe, 2011.....	85
<b>33</b>	Personnes employées et taux d'emploi dans la population âgée de 15 ans et plus selon le sexe, 2011.....	87
<b>34</b>	Personnes en chômage et taux de chômage dans la population âgée de 15 ans et plus selon le sexe, 2011.....	90
<b>35</b>	Population active totale âgée de 15 ans et plus selon les semaines travaillées à plein temps ou à temps partiel en 2010, 2011.....	91
<b>36</b>	Population active totale âgée de 15 ans et plus selon les semaines travaillées à plein temps ou à temps partiel en 2010 selon le sexe, 2011.....	92
<b>37</b>	Personnes âgées de 15 ans et plus qui ont travaillé en 2010 selon le nombre de semaines travaillées, 2011.....	92
<b>38</b>	Personnes âgées de 15 ans et plus qui ont travaillé en 2010 selon le nombre de semaines travaillées et le sexe, 2011.....	93
<b>39</b>	Population active occupée totale de 15 ans et plus selon certains modes de transport, 2011.....	95
<b>40</b>	Population active occupée totale de 15 ans et plus selon certains modes de transport et le sexe, 2011.....	96

<b>41</b>	Population active âgée de 15 ans et plus selon les catégories professionnelles, 2011 .....	98
<b>42</b>	Principales sources de revenu des particuliers, 2010.....	101
<b>43</b>	Principales sources de revenu des particuliers selon le sexe, 2010.....	102
<b>44</b>	Revenu total moyen des particuliers de 15 ans et plus, 2010.....	103
<b>45</b>	Revenu total moyen après impôts des particuliers de 15 ans et plus, 2010.....	105
<b>46</b>	Revenu total médian des particuliers de 15 ans et plus, 2010.....	108
<b>47</b>	Revenu total médian après impôts des particuliers de 15 ans et plus, 2010.....	109
<b>48</b>	Disparités de revenu moyen après impôts des particuliers, 2010.....	110
<b>49</b>	Revenu moyen avant impôts des familles économiques selon le type de famille, 2010.....	112
<b>50</b>	Revenu moyen après impôts des familles économiques selon le type de famille, 2010.....	113
<b>51</b>	Revenu médian avant impôts des familles économiques selon le type de famille, 2010.....	114
<b>52</b>	Revenu médian après impôts des familles économiques selon le type de famille, 2010.....	115
<b>53</b>	Revenu total moyen avant impôts des particuliers de 15 ans et plus vivant hors famille économique, 2010 .....	116
<b>54</b>	Revenu total moyen après impôts des particuliers de 15 ans et plus vivant hors famille économique, 2010 .....	117
<b>55</b>	Revenu médian avant impôts des particuliers de 15 ans et plus vivant hors famille économique, 2010 .....	118
<b>56</b>	Revenu médian après impôts des particuliers de 15 ans et plus vivant hors famille économique, 2010 .....	119
<b>57</b>	Revenu total moyen avant et après impôts des ménages selon la composition du ménage, 2010 .....	120
<b>58</b>	Revenu total médian avant et après impôts des ménages selon la composition du ménage, 2010 .....	121
<b>59</b>	Population totale par décile de revenu après impôt rajusté, 2010.....	122
<b>60</b>	Revenu moyen d'emploi toute l'année à plein temps selon le sexe, 2010.....	124
<b>61</b>	Personnes ayant un faible revenu fondé sur la mesure de faible revenu après impôts, 2010 .....	125
<b>62</b>	Logements privés selon le type d'occupation, 2011 .....	129
<b>63</b>	Logements privés selon l'entretien, 2011 .....	130
<b>64</b>	Logements privés selon la période de construction, 2011 .....	133
<b>65</b>	Logements selon le type de construction, 2011 .....	134
<b>66</b>	Logements occupés selon qu'ils font partie d'un ensemble de logements en condominium, 2011 .....	135
<b>67</b>	Nombre total de logements privés occupés selon le nombre de pièces, 2011 .....	136
<b>68</b>	Nombre total de logements privés occupés selon le nombre de chambres à coucher, 2011 .....	137
<b>69</b>	Nombre total de ménages privés selon la taille convenable du logement, 2011 .....	138
<b>70</b>	Coût des logements privés pour les ménages locataires, 2011 .....	139
<b>71</b>	Coût des logements privés pour les ménages propriétaires, 2011 .....	141
<b>72</b>	Ménages locataires dans un logement subventionné, 2011 .....	142
<b>73</b>	Indicateurs de défavorisation par rapport à Montréal, 2011 .....	143
<b>74</b>	Indicateurs de défavorisation par rapport à l'ensemble du CSSS de la Montagne, 2011 .....	144

<b>1</b>	Variation du nombre de personnes, 2006-2011	19	<b>23</b>	Proportion de personnes âgées de 15 ans et plus sans aucun diplôme, 2011	78
<b>2</b>	Répartition des résidents du territoire du CSSS de la Montagne selon le groupe d'âge et le sexe, 2011	21	<b>24</b>	Variation du nombre de personnes âgées de 15 ans et plus selon le plus haut diplôme obtenu, 2006-2011	79
<b>3</b>	Proportion de personnes selon le groupe d'âge, 2011	23	<b>25</b>	Taux d'activité, 2011	86
<b>4</b>	Proportion de personnes selon le groupe d'âge et le CLSC de résidence, 2011	23	<b>26</b>	Variation du taux d'activité, 2006-2011	86
<b>5</b>	Proportion de personnes selon le sexe et l'âge, CSSS de la Montagne, 2011	24	<b>27</b>	Taux d'emploi, 2011	88
<b>6</b>	Variation du nombre de personnes selon le groupe d'âge, 2006-2011	25	<b>28</b>	Variation du taux d'emploi, 2006-2011	88
<b>7</b>	Proportion de personnes vivant seules, 2011	29	<b>29</b>	Personnes qui ont travaillé en 2010 selon le nombre de semaines travaillées et le sexe, 2011	94
<b>8</b>	Proportion de personnes vivant seules selon le sexe, 2011	31	<b>30</b>	Personnes à l'emploi de 15 ans et plus selon certains modes de transport et le sexe, 2011	97
<b>9</b>	Ménages selon la taille, 2011	33	<b>31</b>	Variation du revenu total moyen des particuliers avant impôts, 2005-2010	104
<b>10</b>	Proportion de personnes âgées de 65 ans et plus vivant seules, 2011	35	<b>32</b>	Revenu moyen des particuliers après impôts, 2010	105
<b>11</b>	Proportion de personnes âgées de 65 ans et plus vivant seules selon le sexe, 2011	36	<b>33</b>	Proportion du revenu retenue en impôt, 2010	107
<b>12</b>	Proportion de personnes âgées de 15 ans et plus divorcées, séparées ou veuves, 2011	39	<b>34</b>	Répartition du revenu moyen des particuliers après impôts, 2010	111
<b>13</b>	État matrimonial de personnes âgées de 15 ans et plus selon le sexe, 2011	41	<b>35</b>	Revenu médian après impôts des familles économiques selon le type de famille, 2010	115
<b>14</b>	Proportion de familles monoparentales, 2011	46	<b>36</b>	Revenu médian après impôts des personnes vivant hors familles économiques selon le sexe, 2010	119
<b>15</b>	Proportion d'immigrants, 2011	54	<b>37</b>	Population totale par décile de revenu après impôt rajusté, 2010	123
<b>16</b>	Variation du nombre d'immigrants, 2006-2011	54	<b>38</b>	Proportion de personnes vivant avec un faible revenu après impôts en 2010	126
<b>17</b>	Proportion d'allophones, 2011	61	<b>39</b>	Proportion de ménages locataires, 2011	129
<b>18</b>	Proportion d'allophones selon le sexe, 2011	63	<b>40</b>	Variation du nombre de logements selon le type d'entretien nécessaire, 2006-2011	132
<b>19</b>	Proportion de personnes qui maîtrisent le français et l'anglais selon le sexe, 2011	67	<b>41</b>	Proportion de logements faisant partie d'un ensemble de logements en condominium, 2011	135
<b>20</b>	Proportion de personnes appartenant à une minorité visible, 2011	69			
<b>21</b>	Répartition du sentiment d'appartenance religieuse, 2011	71			
<b>22</b>	Proportion de personnes âgées de 5 ans et plus qui n'habitaient pas le même logement en 2011	74			

<b>1</b>	Territoire du CSSS de la Montagne .....	12
<b>2</b>	Proportion de personnes vivant seules, 2011 .....	30
<b>3</b>	Proportion de personnes âgées de 15 ans et plus séparées, divorcées ou veuves, 2011 .....	40
<b>4</b>	Proportion de familles monoparentales, 2011 .....	47
<b>5</b>	Proportion d'allophones, 2011 .....	62
<b>6</b>	Proportion de personnes âgées de 15 ans et plus sans diplôme d'études secondaires, 2011 .....	80
<b>7</b>	Taux d'emploi des personnes âgées de 15 ans et plus, 2011 .....	89
<b>8</b>	Revenu moyen des particuliers avant impôts, 2010.....	106
<b>9</b>	Proportion de logements qui nécessitent des réparations majeures, 2011 .....	131
<b>10</b>	Proportion de ménages locataires qui consacrent au moins 30 % de leur revenu au coût du loyer, 2011 .....	140

# I N T R O D U C T I O N

Nous intervenons dans un milieu que nous connaissons bien ou que nous croyons bien connaître. Nos actions et nos interventions visent parfois des groupes de personnes très précis, par exemple les personnes âgées, les personnes ayant des problèmes de santé mentale, les jeunes, etc. Mais qui sont ces personnes au juste? Nous connaissons quelquefois leur histoire personnelle, leur vécu individuel, mais rarement leur environnement.

La personne âgée que l'on croise au marché d'alimentation, les enfants qui déambulent dans la rue avant d'entrer dans une école, la personne schizophrène qui vit seule dans son appartement sont toutes des personnes qui méritent d'être connues et situées dans leur milieu de vie.

Un portrait populationnel est un outil précieux pour une organisation. Il facilite la planification et le développement des services. L'objectif poursuivi par notre établissement est d'améliorer les conditions de vie et la santé de la population que nous desservons. Il est nécessaire d'avoir une connaissance de la population qui nous entoure.

Le portrait de la population du CSSS de la Montagne n'a pas la prétention de présenter l'ensemble des aspects de la vie sociale, culturelle et communautaire dans ses moindres détails. Il souhaite que le lecteur se fasse une idée de ce territoire qui comporte plusieurs facettes.

Ce portrait présente une description statistique de la population résidente du territoire desservi par le CSSS de la Montagne. Les données du recensement de 2011 et de l'Enquête nationale auprès des ménages de 2011 ont été utilisées pour illustrer les variables démographiques et économiques de la population. La description peut sembler aride. Derrière chaque chiffre se cachent des visages. À vous de les découvrir et leur donner leur pleine signification.

# P R É S E N T A T I O N

## La méthodologie

Les données utilisées dans ce document proviennent des recensements de 2001, 2006 et 2011, et de l'Enquête nationale auprès des ménages de 2011, de Statistique Canada. Les banques de données de Statistique Canada sont produites en fonction d'aires géographiques prédéterminées comme les secteurs de recensement, les municipalités, les provinces ou les comtés fédéraux. Mais elles ne le sont pas pour les territoires de CLSC.

Le géocodage permet de connaître de manière précise les données concernant le territoire d'un CSSS et de contourner le problème créé par le partage territorial des aires géographiques de Statistique Canada.

Pour nous fournir les données, l'Espace montréalais d'information sociosanitaire (EMIS) a demandé à Statistique Canada de géocoder les données des recensements de 2006 et de 2011 par voisinage, CLSC et CSSS, ce qui nous permet d'obtenir des données plus précises. Il est à noter que pour les recensements de 2006 et 2011, le Carrefour montréalais d'information sur la santé (CMIS maintenant EMIS) et la Direction de santé publique ont fait géocoder les données du recensement aussi par voisinage. Le voisinage est une entité plus petite que le territoire d'un CLSC. Il permet de distinguer les différences qui existent au sein même d'un territoire de CLSC donné. La même démarche a été faite pour l'Enquête nationale auprès des ménages de 2011, qui reprend largement les questions du questionnaire long du recensement de 2006. Le CSSS de la Montagne a fait géocoder aussi les données de 2001 par voisinage et territoire de CLSC.

**Mise en garde :** il est fortement recommandé par Statistique Canada de prendre en considération les différences dans les méthodes d'enquête des recensements de 2001, 2006 et 2011, de celles de l'Enquête nationale auprès des ménages de 2011. Le recensement de 2011 affiche un taux de réponse, au Canada, autour de 97 % et on peut compter sur la fiabilité des données. Toutefois, en ce qui concerne l'Enquête nationale auprès des ménages (ENM), la méthode d'enquête est différente. Afin de contrer un plus faible taux de participation attendu, Statistique Canada a distribué le questionnaire à 30 % des ménages plutôt qu'à 20 % comme lors du recensement long de 2006. Étant donné ces différences, les comparaisons faites dans le document doivent être utilisées avec prudence.

Le taux global de non-réponse du Québec est de 22,4 %, le plus faible de toutes les provinces canadiennes. Celui de Montréal est de 20,7 % et celui du CSSS de la Montagne est de 24,8 %. Par conséquent, la probabilité que la donnée de chaque variable de l'ENM soit valable augmente avec la taille de la zone géographique étudiée et le taux de non-réponse des personnes ciblées par l'Enquête. Plus la zone géographique contient un nombre important d'individus plus la donnée est fiable, et plus le taux de non-réponse est faible meilleure est la probabilité d'une donnée valable.

Pour contrer ces différences dans les méthodes d'enquête, Statistique Canada a utilisé plusieurs mesures de contrôle de la qualité par des imputations et des pondérations pour les non-répondants. Il nous semble que l'utilisation des territoires de voisinage, CLSC et CSSS soit valable pour évaluer la population du CSSS de la Montagne. Par contre, la comparaison dans le temps doit être considérée avec prudence.

Pour plus de détails concernant les méthodes d'enquête et de vérification de l'ENM, consultez le Guide de l'utilisateur de l'Enquête nationale auprès des ménages ([http://www12.statcan.gc.ca/nhs-enm/2011/ref/nhs-enm\\_guide/index-fra.cfm](http://www12.statcan.gc.ca/nhs-enm/2011/ref/nhs-enm_guide/index-fra.cfm)).

Carte I

Territoire du CSSS de la Montagne

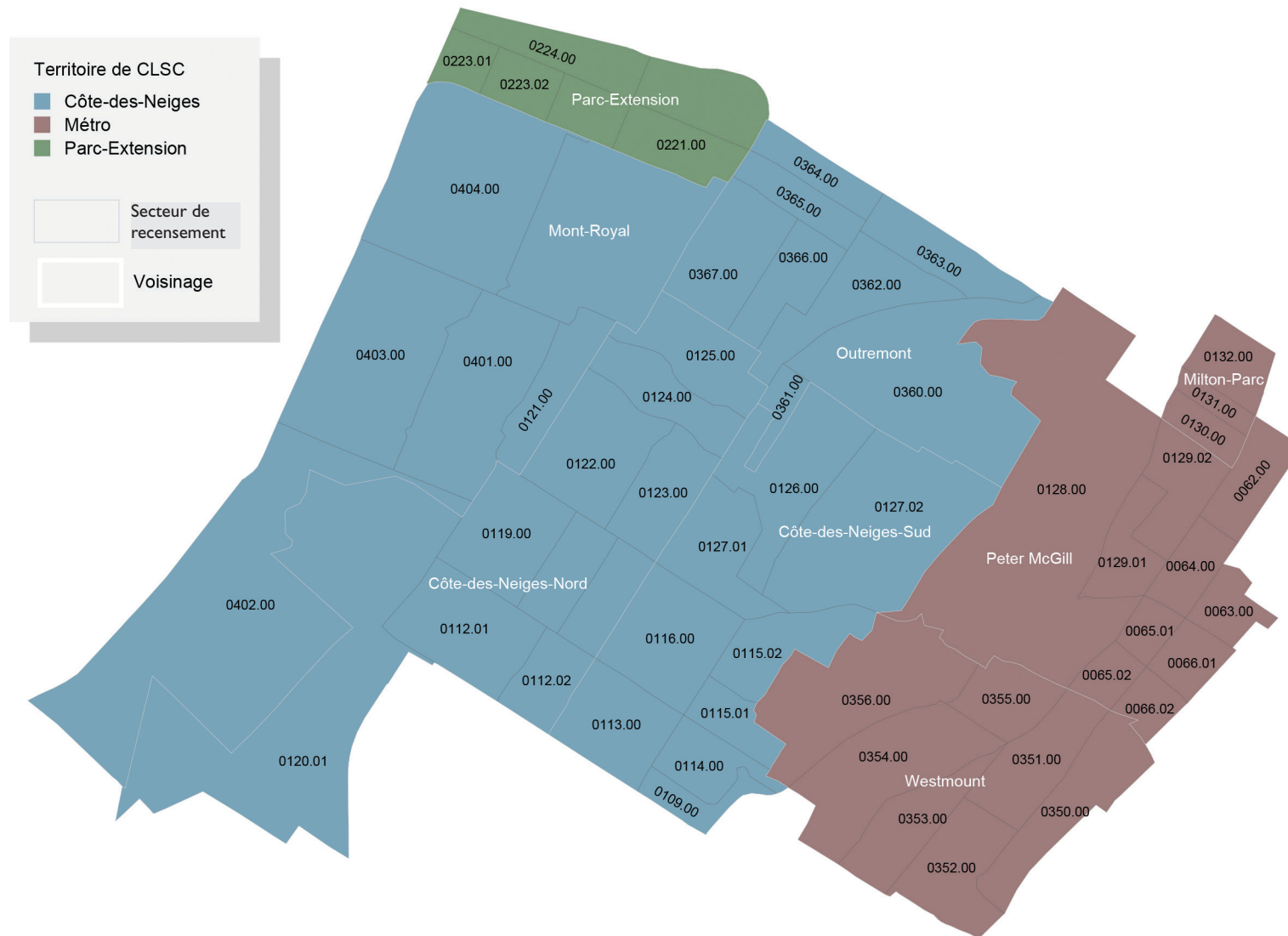

## Le territoire

L'étude porte sur la population du territoire desservie par le CSSS de la Montagne. Le territoire est constitué de 60 secteurs de recensement (SR). Les cartes insérées dans le texte ont été produites par l'Espace montréalais d'information sociosanitaire (EMIS) à partir des données par aires de diffusion pour les données du recensement. Il en existe 359 dans le territoire du CSSS de la Montagne. Les secteurs de recensement ont été utilisés pour concevoir les cartes présentant les données de l'Enquête nationale auprès des ménages.

Le territoire du CSSS a été divisé en trois entités de CLSC : Côte-des-Neiges, Métro et Parc-Extension. De plus, nous avons divisé le territoire du CLSC de Côte-des-Neiges en quatre voisinages : Côte-des-Neiges-Sud, Côte-des-Neiges-Nord, Outremont et Mont-Royal (VMR). Aussi, le territoire du CLSC Métro a été divisé en trois voisinages : Milton-Parc, Peter-McGill et Westmount. Finalement, le territoire du CLSC de Parc-Extension est considéré comme un voisinage.

Il est à noter que le secteur de recensement 121, qui englobe la partie de l'arrondissement Côte-des-Neiges - Notre-Dame-de-Grâce au nord de la voie ferrée et entouré par la Ville de Mont-Royal, a été inclus dans le voisinage de Mont-Royal à cause de ses caractéristiques plus semblables à celles de Mont-Royal. Ainsi ce secteur qui, au niveau municipal, appartient à l'arrondissement Côte-des-Neiges - Notre-Dame-de-Grâce, n'appartient pas au voisinage de Côte-des-Neiges-Nord.

Les délimitations géographiques sont les mêmes que celles utilisées par la Direction de santé publique, mais en empruntant des appellations différentes, plus souvent utilisées par les intervenants du territoire.

## Les tableaux

Le portrait est agrémenté de plusieurs tableaux statistiques illustrant différents indicateurs. Ceux-ci présentent les données concernant les territoires des huit voisinages, des trois CLSC, du CSSS, de l'île de Montréal et du Québec. Dans la mesure du possible, nous faisons état de l'évolution des indicateurs depuis 2001 et 2006.

## Le concept de défavorisation

L'ensemble des variables que nous avons choisies de présenter comporte les six indicateurs de l'indice de défavorisation conçu par Robert Pampalon de l'Institut national de santé publique du Québec. Quel est cet indice et pourquoi mettons-nous l'accent sur les indicateurs qui le composent?

L'indice de défavorisation illustre le lien entre l'état général de santé et de bien-être, et les inégalités sociales. Il décrit l'ampleur et la répartition géographique des inégalités sociales de santé au Québec.

Selon Robert Pampalon, la défavorisation prend deux formes : matérielle et sociale. Alors que la première reflète la privation de biens et de commodités de la vie courante, la seconde renvoie à la fragilité du réseau social, tant à l'échelle de la famille que de la communauté. Basé sur un certain nombre d'indicateurs choisis principalement pour leur relation connue avec l'état de santé et l'une ou l'autre des deux formes de défavorisation, cet indice constitue un outil de planification des ressources et des interventions propres au domaine de la santé et du bien-être.

Les trois indicateurs de défavorisation sociale sont :

- la proportion de personnes vivant seules;
- la proportion de personnes séparées, divorcées ou veuves;
- la proportion de familles monoparentales.

Les trois indicateurs de défavorisation matérielle sont :

- la proportion de personnes sans diplôme d'études secondaires;
- la proportion de personnes occupant un emploi;
- le revenu moyen par personne.

Pour obtenir plus de renseignements sur l'indice, consultez le site suivant :

[http://www.msss.gouv.qc.ca/statistiques/atlas/atlas/index.php?id\\_carte=11](http://www.msss.gouv.qc.ca/statistiques/atlas/atlas/index.php?id_carte=11)

## Les faits saillants de l'ensemble du portrait

### Les personnes

- La population totale du territoire du CSSS de la Montagne est de 219 770 personnes, soit une augmentation de 0,4 % par rapport à 2006.
- Le nombre d'enfants âgés de moins de 5 ans a connu une augmentation de 3,3 %.
- Les jeunes âgés de moins de 15 ans ont connu une diminution de 1,6 % comparativement à une augmentation de 0,4 % à Montréal.
- Les personnes âgées de 65 ans et plus représentent 15,2 % de la population.
- Le nombre de personnes âgées de 65 ans et plus a augmenté de 1,7 % par rapport à 2006.
- 19,5 % des résidents vivent seuls. (Indicateur de défavorisation sociale)

### Les ménages

- Les ménages composés d'une seule personne représentent 42 % de tous les ménages. À l'opposé, les ménages de six personnes et plus constituent 2,4 % des ménages.
- 37,8 % des personnes âgées de 65 ans et plus vivent seules.
- Le nombre de personnes âgées de 65 ans et plus vivant seules a diminué de 1,4 % depuis 2006.
- Bien qu'elles ne constituent que 14 % des résidents vivant en ménage privé, les personnes âgées de 65 ans et plus représentent 27,1 % des personnes qui vivent seules.
- Les personnes séparées, divorcées ou veuves représentent 14,1 % des personnes âgées de 15 ans et plus. (Indicateur de défavorisation sociale)
- 8 % des personnes vivent en union libre.

### Les familles

- On dénombre 32 155 familles avec enfants.
- 28,3 % des familles avec enfants sont monoparentales. (Indicateur de défavorisation sociale)
- 24,7 % des 58 915 enfants qui habitent avec leurs parents sont âgés de moins de 6 ans.
- 46,1 % des familles ont un seul enfant à la maison.

### L'immigration et la langue parlée

- Les immigrants représentent 44,9 % de la population résidente.
- 44,5 % des nouveaux immigrants sont originaires d'Asie.
- 44,1 % de la population est allophone.
- 42,7 % des résidents affirment appartenir à une minorité visible.

### La mobilité et la scolarité

- 49,8 % des personnes âgées de 5 ans et plus n'habitent pas le même logement qu'en 2006.
- 12,5 % de la population âgées de 15 ans et plus n'ont pas de diplôme d'études secondaires (indicateur de défavorisation matérielle) et 50,3 % détiennent un diplôme universitaire.
- Plus du tiers (35,8 %) des personnes âgées de 15 ans et plus titulaires d'un diplôme d'études postsecondaires a obtenu son diplôme dans un autre pays.

### L'emploi

- Le taux d'emploi est de 53,1 %, comparativement à 57,1 % à Montréal. (Indicateur de défavorisation matérielle)
- Le taux de chômage est de 11,6 %, comparativement à 9,7 % à Montréal.
- Les travailleurs utilisent le transport en commun dans la même proportion que l'automobile. La marche à pied et la bicyclette sont des modes de transport importants pour les travailleurs se rendant à leur lieu de travail.
- La proportion de personnes qui travaillent à temps partiel est légèrement plus élevée qu'à Montréal.

### Le revenu

- Le revenu total moyen des résidents du territoire âgés de 15 ans et plus s'élève à 45 607 \$ par année, alors qu'il est à 36 748 \$ à Montréal (indicateur de défavorisation matérielle).
- La répartition très inégale des revenus dans le territoire produit de grandes distorsions entre les revenus moyen et médian. L'utilisation du revenu moyen donne une image très aisée du territoire tandis que le revenu médian nous situe sous la moyenne montréalaise.
- Après avoir payé les impôts, près du tiers des résidents (32,8 %) vit avec un faible revenu.

### Le logement

- On dénombre 99 985 logements privés occupés.
- Les ménages locataires forment 72,1 % de tous les ménages.
- 9,5 % des logements requièrent des réparations majeures.
- Le nombre de logements qui nécessitent des réparations majeures a diminué de 10,4 % depuis 2006.
- Le coût moyen du loyer est de 859 \$ par mois, en hausse de 12 % depuis 2006.
- Le « taux d'effort » des ménages locataires est de 50,6 %, ce qui représente une augmentation de 9,1 % depuis 2006.

# Répartition et évolution de la population

**Les faits saillants**

- La population totale du territoire du CSSS de la Montagne est de 219 770 personnes, ce qui représente une augmentation de 0,4 % par rapport à 2006.
- Le nombre d'enfants âgés de moins de 5 ans a connu une augmentation de 3,3 %.
- Les jeunes âgés de moins de 15 ans ont connu une diminution de 1,6 % comparativement à une augmentation de 0,4 % à Montréal.
- Les personnes âgées de 65 ans et plus représentent 15,2 % de la population.
- Le nombre de personnes âgées de 65 ans et plus a augmenté de 1,7 % par rapport à 2006.

En 2011, la population du territoire du CSSS de la Montagne est de 219 770 personnes, soit 0,4 % de plus qu'en 2006 comparativement à une croissance de 1,7 % pour l'ensemble de l'île de Montréal et de 4,7 % pour le Québec. Ce qui se traduit par une augmentation de 915 personnes.

Le territoire du CLSC de Parc-Extension a connu une baisse de 3,2 % et le voisinage de Peter-McGill une augmentation de 8,3 % du nombre de résidents.

**Tableau I – Répartition et évolution de la population, 2001-2011**

<i>Répartition et évolution de la population, 2001-2011</i>					
Territoire	2001	2006	2011	Taux d'accroissement (%)	
	nb	nb	nb	2006-2011	2001-2011
Mont-Royal	18 682	20 685	21 330	3,1	14,2
Outremont	22 935	22 905	23 565	2,9	2,7
Côte-des-Neiges-Sud	32 275	32 165	32 200	0,1	-0,2
Côte-des-Neiges-Nord	57 306	54 075	53 655	-0,8	-6,4
CDN	130 385	129 825	130 760	0,7	0,3
Milton-Parc	10 625	11 190	10 460	-6,5	-1,6
Peter-McGill	26 730	27 085	29 340	8,3	9,8
Westmount	19 730	20 490	19 935	-2,7	1,0
Métro	57 085	58 765	59 730	1,6	4,6
PE	31 400	30 265	29 285	-3,2	-6,7
CSSS	218 865	218 855	219 770	0,4	0,4
Montréal				1,7	4,1
Québec				4,7	9,2

Source : Statistique Canada, Recensements 2001, 2006 et 2011.

Graphique I – Variation du nombre de personnes, 2006-2011

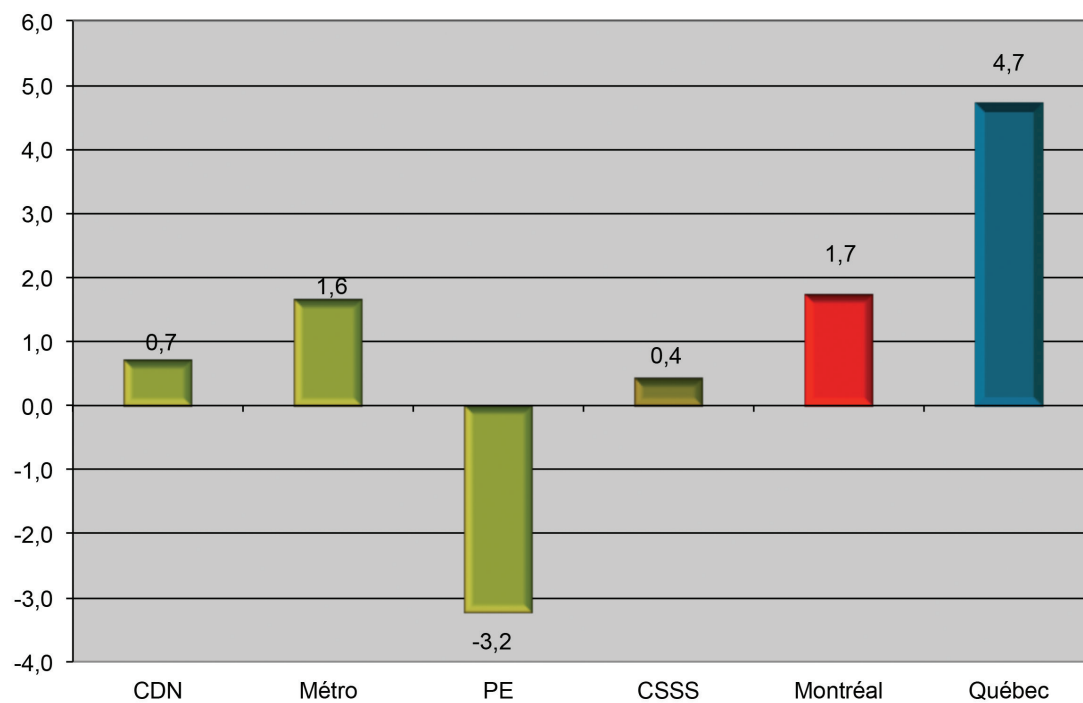

Source : Statistique Canada, Recensements 2001, 2006 et 2011.

### La répartition selon l'âge

- Les personnes âgées de 65 ans et plus constituent 15,2 % de la population, comparativement à 15,7 % à Montréal et à 15,9 % au Québec. Les plus âgées d'entre elles, les 75 ans et plus, constituent près des trois quarts des usagers des services de soutien à domicile et comptent pour 7,8 % de la population du territoire du CSSS, comparativement à 7,9 % à Montréal et à 7,1 % au Québec.

---

- La proportion de personnes âgées de 65 ans et plus varie de 11,2 % dans Côte-des-Neiges-Nord à 23,9 % dans Westmount.

---

- Dans la deuxième constituante de l'indice de la dépendance de la population, les personnes âgées de moins de 15 ans comptent pour 15,2 % de la population, comparativement au même pourcentage à Montréal (15,2 %), et à 15,9 % au Québec.

Tableau 2 – Population selon l'âge et le sexe, 2011

Population selon l'âge et le sexe, CSSS de la Montagne, 2011									
Groupe d'âge	2006		2011		2006-2011 %	2011		Montréal %	Québec %
	Nbre	%	Nbre	%		Hommes	Femmes		
0 à 4 ans	11 960	5,5	12 350	5,6	3,3	6,0	5,3	5,6	5,6
5 à 9 ans	11 245	5,1	10 815	4,9	-3,8	5,1	4,7	4,8	5,1
10 à 14 ans	11 095	5,1	10 600	4,8	-4,5	5,0	4,6	4,8	5,3
15 à 19 ans	12 230	5,6	12 960	5,9	6,0	6,0	5,8	5,5	6,2
20 à 24 ans	21 450	9,8	23 045	10,5	7,4	11,0	10,0	7,2	6,2
25 à 29 ans	20 310	9,3	20 200	9,2	-0,5	9,8	8,7	8,0	6,2
30 à 34 ans	17 155	7,8	17 495	8,0	2,0	8,1	7,8	8,0	6,7
35 à 39 ans	15 700	7,2	15 190	6,9	-3,2	7,1	6,7	7,1	6,3
40 à 44 ans	15 025	6,9	13 875	6,3	-7,7	6,5	6,2	7,0	6,6
45 à 49 ans	13 940	6,4	13 845	6,3	-0,7	6,5	6,1	7,3	7,9
50 à 54 ans	13 085	6,0	12 930	5,9	-1,2	5,9	5,9	7,2	8,2
55 à 59 ans	12 630	5,8	11 730	5,3	-7,1	5,2	5,4	6,3	7,3
60 à 64 ans	10 145	4,6	11 300	5,1	11,4	5,0	5,3	5,5	6,5
65 à 69 ans	8 330	3,8	8 960	4,1	7,6	3,7	4,4	4,2	5,1
70 à 74 ans	7 515	3,4	7 370	3,4	-1,9	3,0	3,6	3,5	3,7
75 à 79 ans	6 685	3,1	6 215	2,8	-7,0	2,6	3,1	3,1	2,9
80 à 84 ans	5 320	2,4	5 285	2,4	-0,7	1,9	2,8	2,5	2,2
85 ans et plus	5 050	2,3	5 620	2,6	11,3	1,6	3,5	2,3	1,9
Moins de 15 ans	34 300	15,7	33 765	15,4	-1,6	16,1	14,6	15,2	15,9
65 ans et plus	32 900	15,0	33 450	15,2	1,7	12,9	17,4	15,7	15,9
75 ans et plus	17 055	7,8	17 120	7,8	0,4	6,1	9,4	7,9	7,1
Total	218 850	100,0	219 770	100,0	0,4	100,0	100,0	100,0	100,0

Source : Statistique Canada, Recensements 2001, 2006 et 2011.

Graphique 2 – Répartition des résidents du territoire du CSSS de la Montagne selon le groupe d'âge et le sexe, 2011

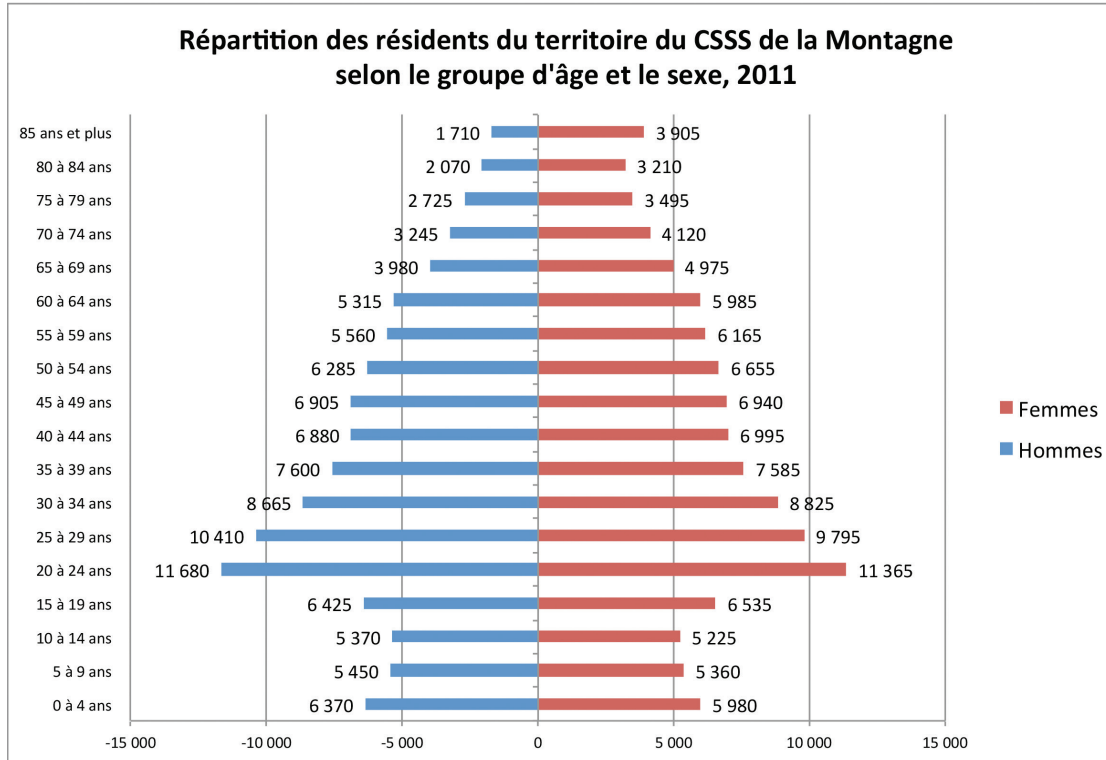

Source : Statistique Canada, Recensement 2011.

- La proportion des personnes âgées de moins de 15 ans varie de 4,1 % dans Milton-Parc à 19,4 % dans Mont-Royal.
- La population du territoire du CSSS de la Montagne se distingue de la population de Montréal par l'importante présence des jeunes âgés de 20 à 34 ans. Ceux-ci représentent 27,6 % de la population du territoire, comparativement à 23,1 % à Montréal. Toutefois, les jeunes adultes de certains voisinages du CSSS ont davantage un poids important. À noter les voisinages universitaires que sont Côte-des-Neiges-Sud (33,8 %), Peter-McGill (45,1 %) et Milton-Parc (47,2 %) plus particulièrement. Il n'est pas étonnant de constater que l'âge médian de ces trois derniers voisinages est de 31,5 ans, comparativement à un âge médian de 41,9 années pour l'ensemble des Québécois.

Tableau 3 – Nombre de personnes par groupes d'âge, 2011

<i>Nombre de personnes par groupes d'âge, 2011</i>										
	Côte-des-Neiges		Métro		Parc-Extension		CSSS		Montréal	Québec
	Nbre	%	Nbre	%	Nbre	%	Nbre	%	%	%
0 à 4 ans	8 325	6,4	1 850	3,1	2 170	7,4	12 350	5,6	5,6	5,6
5 à 9 ans	7 555	5,8	1 515	2,5	1 740	5,9	10 815	4,9	4,8	5,1
10 à 14 ans	7 345	5,6	1 690	2,8	1 560	5,3	10 600	4,8	4,8	5,3
15 à 19 ans	8 085	6,2	3 375	5,7	1 500	5,1	12 960	5,9	5,5	6,2
20 à 24 ans	11 650	8,9	9 395	15,7	2 005	6,8	23 045	10,5	7,2	6,2
25 à 29 ans	10 475	8,0	7 320	12,3	2 405	8,2	20 200	9,2	8,0	6,2
30 à 34 ans	10 260	7,8	4 665	7,8	2 570	8,8	17 495	8,0	8,0	6,7
35 à 39 ans	9 575	7,3	3 260	5,5	2 350	8,0	15 190	6,9	7,1	6,3
40 à 44 ans	8 915	6,8	2 825	4,7	2 135	7,3	13 875	6,3	7,0	6,6
45 à 49 ans	8 650	6,6	3 120	5,2	2 070	7,1	13 845	6,3	7,3	7,9
50 à 54 ans	7 835	6,0	3 310	5,5	1 790	6,1	12 930	5,9	7,2	8,2
55 à 59 ans	6 945	5,3	3 255	5,4	1 530	5,2	11 730	5,3	6,3	7,3
60 à 64 ans	6 445	4,9	3 475	5,8	1 380	4,7	11 300	5,1	5,5	6,5
65 à 69 ans	4 975	3,8	2 890	4,8	1 095	3,7	8 960	4,1	4,2	5,1
70 à 74 ans	3 955	3,0	2 310	3,9	1 105	3,8	7 370	3,4	3,5	3,7
75 à 79 ans	3 415	2,6	1 920	3,2	885	3,0	6 215	2,8	3,1	2,9
80 à 84 ans	3 035	2,3	1 630	2,7	620	2,1	5 285	2,4	2,5	2,2
85 ans et plus	3 320	2,5	1 925	3,2	370	1,3	5 620	2,6	2,3	1,9
Moins de 15 ans	23 225	17,8	5 055	8,5	5 470	18,7	33 765	15,4	15,2	15,9
65 ans et plus	18 700	14,3	10 675	17,9	4 075	13,9	33 450	15,2	15,7	15,9
75 ans et plus	9 770	7,5	5 475	9,2	1 875	6,4	17 120	7,8	7,9	7,1
Total	130 760	100,0	59 730	100,0	29 285	100,0	219 770	100,0	100,0	100,0

Source : Statistique Canada, Recensement, 2011.

Graphique 3 – Proportion de personnes selon le groupe d'âge, 2011

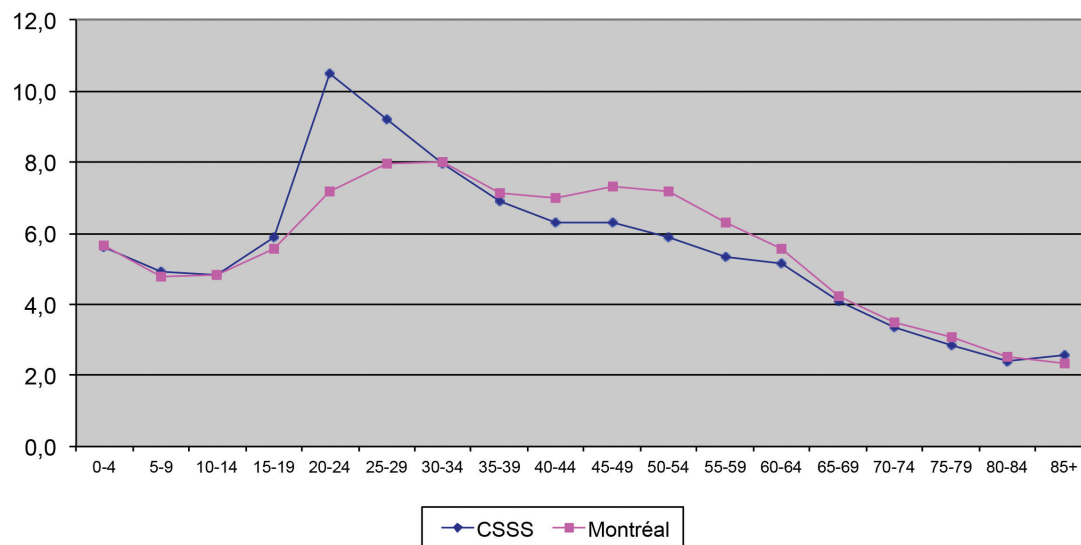

Source : Statistique Canada, Recensement 2011.

Graphique 4 – Proportion de personnes selon le groupe d'âge et le CLSC de résidence, 2011

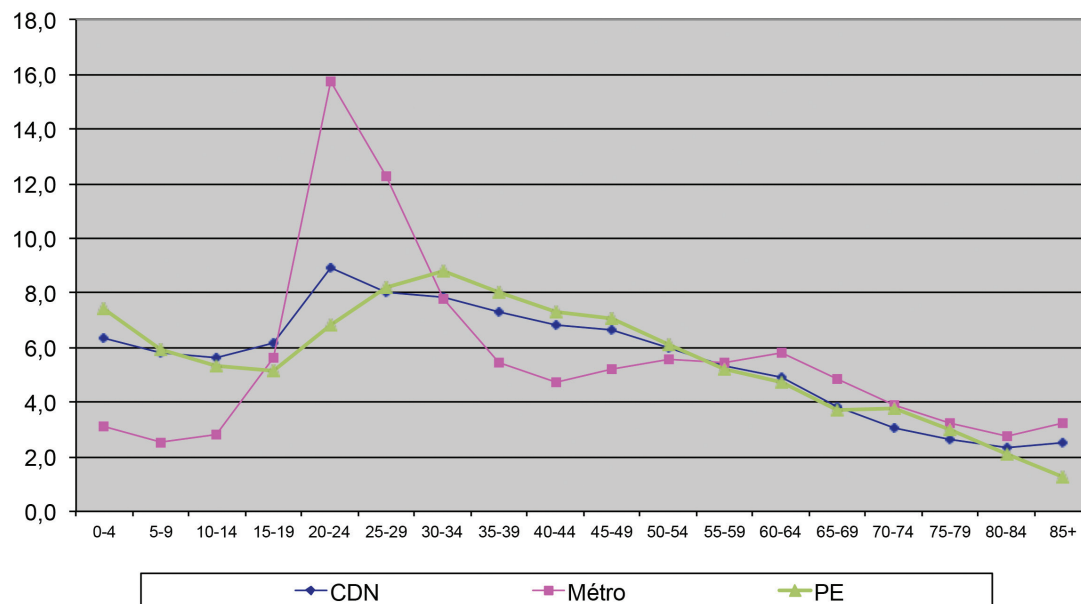

Source : Statistique Canada, Recensement 2011.

**La répartition selon le sexe**

La répartition entre les hommes et les femmes pour l'ensemble de la population plus jeune est relativement semblable. Les hommes forment 48,5 % du total de la population et les femmes, 51,5 %.

En général, au Québec, c'est vers l'âge de 60 ans et même 65 ans qu'une différence dans la répartition selon le sexe commence à

se manifester, et que les femmes deviennent proportionnellement plus nombreuses. Ce constat s'applique plutôt aux résidents du territoire du CSSS de la Montagne. Le clivage débute dans le groupe d'âge des 50 à 54 ans.

Comme l'indique le graphique suivant, les différences commencent à se manifester vers l'âge de 50 ans. Généralement, la probabilité qu'un nouveau-né soit de sexe masculin est de 51 %. Le groupe des hommes âgés de 0 à 4 ans est de 51,6 %. À partir du groupe des 50 à 54 ans l'écart se situe à 2,8 %, à l'avantage des femmes. Cet écart se creuse et atteint 39,1 % entre les hommes et les femmes âgés de 85 ans et plus, la proportion étant de 69,5 % de femmes et de 30,5 % d'hommes.

Graphique 5 – Proportion de personnes selon le sexe et l'âge, CSSS de la Montagne, 2011

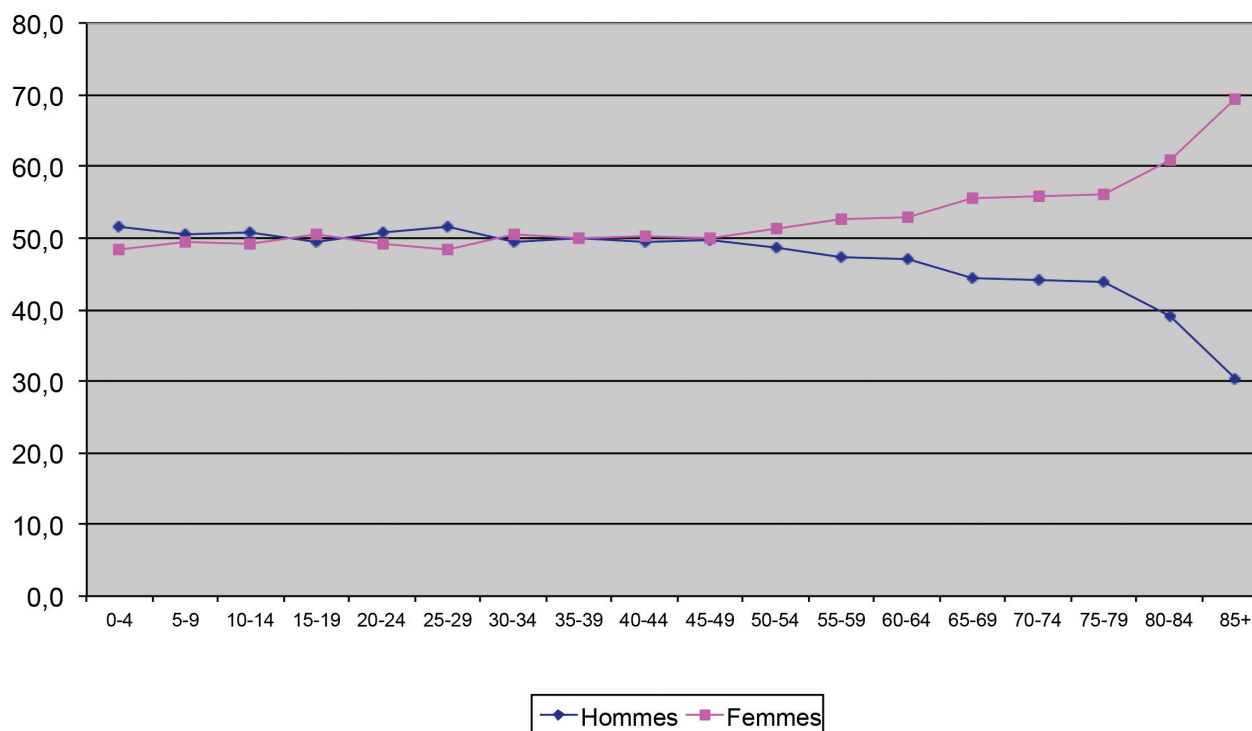

Source : Statistique Canada, Recensements, 2011.

### L'évolution de la population entre 2006 et 2011

Depuis 2006, la population du territoire du CSSS a connu une certaine stabilité, avec une augmentation de 0,4 %. Cette stabilité varie toutefois d'un groupe d'âge à un autre. Prenons les deux groupes d'âge qui composent le ratio de dépendance démographique. Le graphique suivant nous indique que le nombre de jeunes âgés de moins de 15 ans a augmenté de 0,5 % à Montréal et au Québec, mais a connu une diminution de 1,6 % dans le territoire du CSSS. Cette diminution est de 6,3 % dans le territoire des CLSC Métro et de Parc-Extension.

Graphique 6 – Variation du nombre de personnes selon le groupe d'âge, 2006-2011

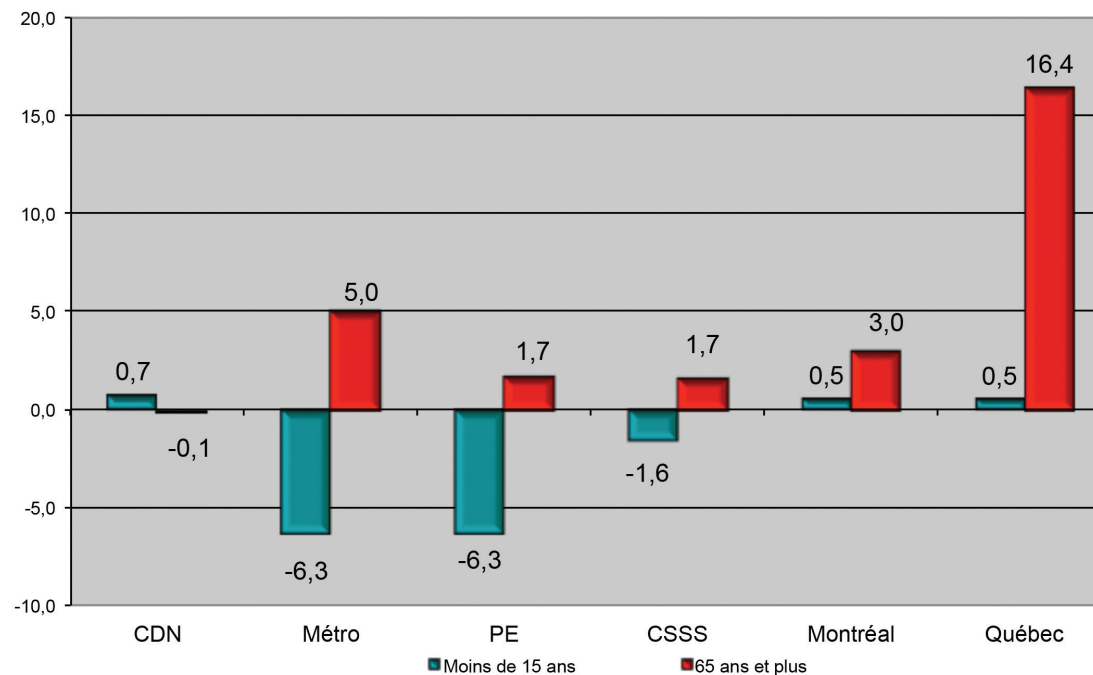

Source : Statistique Canada, Recensements, 2006 et 2011.

Cette diminution aurait pu être encore plus importante si le nombre d'enfants âgés de moins de 5 ans n'avait pas connu une croissance depuis 2006, soit de 3,3 %.

Par ailleurs, si le Québec connaît un vieillissement important de sa population, ce n'est pas le cas pour la population du territoire du CSSS de la Montagne. Depuis 2006, le nombre de personnes âgées de 65 ans et plus a augmenté de 3 % à Montréal et de 16,4 % au Québec. Par contre, leur nombre n'a augmenté que de 1,7 % dans le territoire du CSSS.

Tableau 4 – Variation du nombre de personnes vivant en ménage privé selon le groupe d'âge, 2006-2011

Variation du nombre de personnes vivant en ménage privé selon le groupe d'âge, 2006-2011				
	Moins de 15 ans	65 ans et plus	75 ans et plus	Total
Mont-Royal	3,5	3,9	3,6	3,1
Outremont	11,1	15,0	12,2	2,9
Côte-des-Neiges-Sud	-1,6	0,3	-2,4	0,1
Côte-des-Neiges-Nord	-3,6	-10,5	-14,2	-0,8
CDN	0,7	-0,1	-2,8	0,7
Milton-Parc	-36,1	-1,1	-7,6	-6,5
Peter-McGill	5,6	4,0	0,5	8,3
Westmount	-6,4	8,2	6,0	-2,7
Métro	-6,3	5,0	1,6	1,6
PE	-6,3	1,7	16,5	-3,2
CSSS	-1,6	1,7	0,4	0,4
Montréal	0,5	3,0	3,9	1,7
Québec	0,5	16,4	13,3	4,7

Source : Statistique Canada, Recensements, 2006 et 2011.

# Portrait des ménages



### Les faits saillants

- 19,5 % des résidents vivent seuls.
- Les ménages composés d'une seule personne représentent 42 % de tous les ménages. À l'opposé, les ménages de six personnes et plus constituent 2,4 % des ménages.
- 37,8 % des personnes âgées de 65 ans et plus vivent seules.
- Le nombre de personnes âgées de 65 ans et plus vivant seules a diminué de 1,4 % depuis 2006.
- Bien qu'elles ne constituent que 14 % des résidents vivant en ménage privé, les personnes âgées de 65 ans et plus représentent 27,1 % des personnes qui vivent seules.

### Les personnes vivant en ménage privé

Indépendamment des liens qui les relie, un ménage peut être composé d'une ou plusieurs personnes occupant le même logement. La grande majorité des résidents, 70,2 %, vivent en famille, soit en couple avec ou sans enfant, soit en tant que famille monoparentale.

Les 41 950 personnes vivant seules constituent 19,5 % de la population globale du territoire, comparativement à 18 % à Montréal. On observe une augmentation de 3,7 % de leur nombre depuis 2006. Cette augmentation est

davantage observée dans le territoire du CLSC de Parc-Extension (+11,9 %) et de celui du CLSC Métro (+7,5 %) alors que la population du territoire du CLSC de Côte-des-Neiges connaît une diminution de 1 % du nombre de personnes seules. À Montréal, l'augmentation est de 4,8 % depuis 2006.

La proportion de personnes vivant seules constitue un des indicateurs de défavorisation sociale. Cet indicateur place le CSSS dans une position de défavorisation supérieure à Montréal. Ce qui n'est pas le cas pour tous les voisinages et les CLSC du territoire.

La place des « colocs » non apparentés est plus marquée dans les voisinages étudiants de Milton-Parc (15,5 %), Peter-McGill (13,1 %) et Côte-des-Neiges-Sud (10,6 %) qu'à Montréal (5,2 %). Ces « colocs » sont des individus qui vivent avec d'autres personnes qui n'ont pas de lien de parenté entre eux et qui ne vivent pas en couple.

Tableau 5 – Personnes vivant en ménage privé selon leur situation familiale, 2011

Personnes vivant en ménage privé selon leur situation familiale, 2011									
	Personnes vivant dans les familles		Personnes vivant hors famille						Total nb
	nb	%	avec parent (s)		avec non-parent (s)		seules		
			nb	%	nb	%	nb	%	
Mont-Royal	18 395	87,8	430	2,1	280	1,3	1 840	8,8	20 940
Outremont	18 580	81,0	320	1,4	855	3,7	3 180	13,9	22 940
Côte-des-Neiges-Sud	19 290	61,8	1 365	4,4	3 320	10,6	7 235	23,2	31 210
Côte-des-Neiges-Nord	39 485	74,6	2 125	4,0	3 450	6,5	7 855	14,8	52 920
CDN	95 750	74,8	4 245	3,3	7 910	6,2	20 115	15,7	128 015
Milton-Parc	3 280	33,2	300	3,0	1 525	15,5	4 770	48,3	9 870
Peter-McGill	14 110	49,0	1 415	4,9	3 765	13,1	9 535	33,1	28 825
Westmount	15 295	79,0	300	1,6	600	3,1	3 150	16,3	19 350
Métro	32 695	56,3	2 015	3,5	5 885	10,1	17 460	30,1	58 050
PE	22 630	77,4	895	3,1	1 350	4,6	4 375	15,0	29 250
CSSS	151 070	70,2	7 155	3,3	15 145	7,0	41 950	19,5	215 315
Variation 2006-2011	-1,9		1,1		20,8		3,7		0,6
Variation 2001-2011	-2,0		6,2		30,2		1,5		0,7
Montréal		74,2		2,6		5,2		18,0	
Québec		80,7		1,9		3,2		14,2	

Source : Statistique Canada, Recensements, 2001, 2006 et 2011.

Graphique 7 – Proportion de personnes vivant seules, 2011

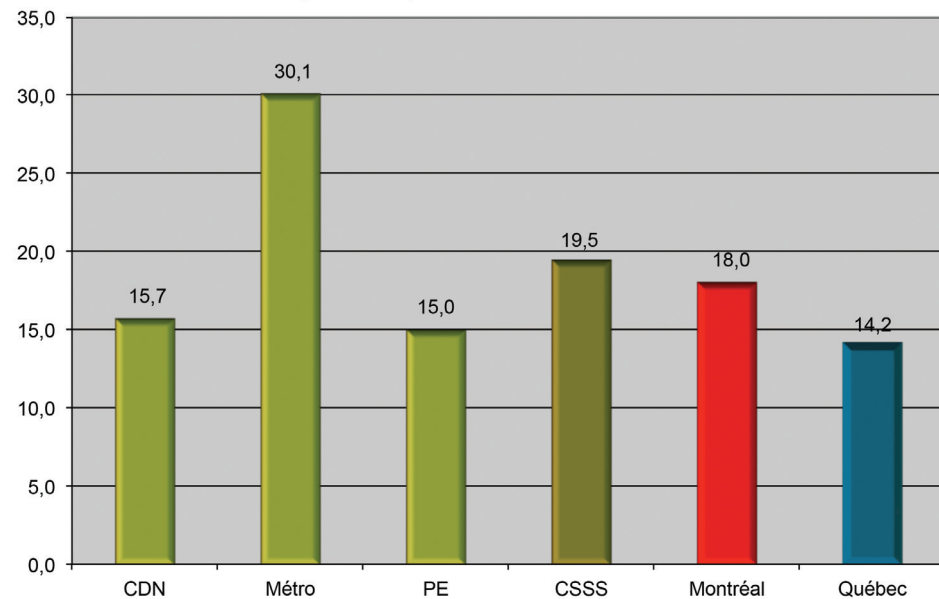

Source : Statistique Canada, Recensement 2011.

Carte 2

Proportion de personnes vivant seules, 2011



Source : Statistique Canada, Recensement 2011.

**Vivre seul selon le sexe**

Les données présentées précédemment ont démontré que 19,5 % des résidents du territoire du CSSS vivent seuls. La répartition hommes/femmes de ces données révèle que 18,9 % des hommes et 20,1 % des femmes vivent seuls. L'écart est faible entre les deux.

Graphique 8 – Proportion de personnes vivant seules selon le sexe, 2011

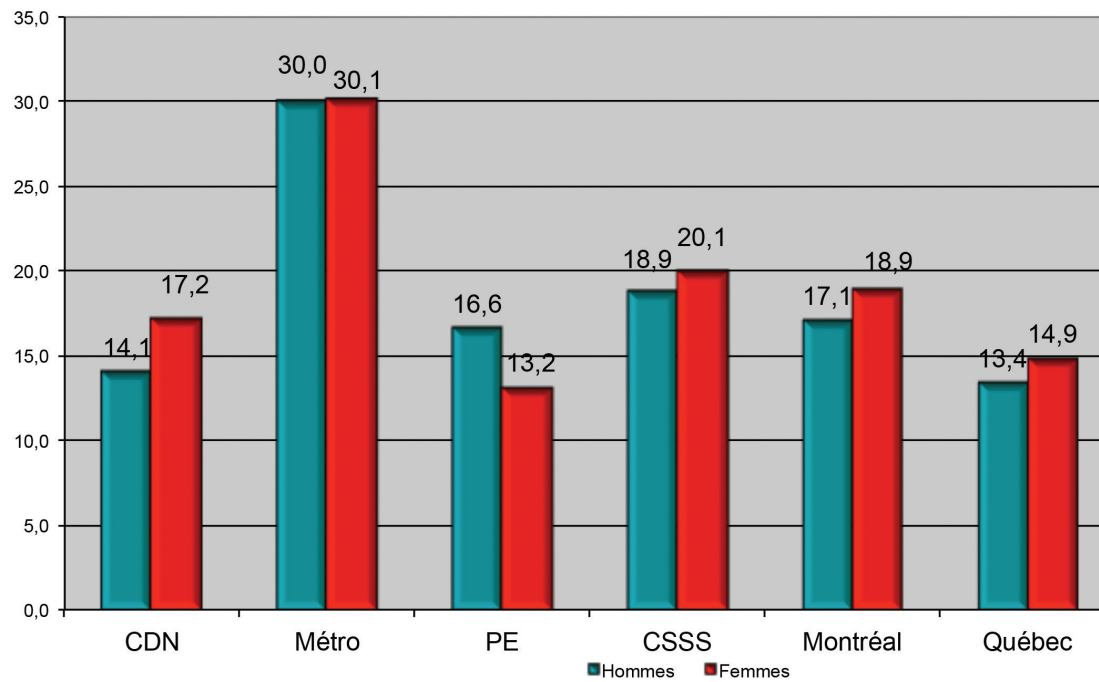

Source : Statistique Canada, Recensement, 2011.

### La taille des ménages

Une autre manière d’analyser la composition des ménages consiste à examiner leur taille.

Les résidents sont répartis entre 99 895 ménages, ce qui équivaut au nombre de logements occupés. On observe une augmentation de 1,6 % du nombre de ménages depuis 2006. Les ménages composés d’une seule personne sont les plus nombreux. Ils représentent 42 % de tous les ménages du territoire du CSSS, contre 39,2 % à Montréal.

On note de grandes différences entre les territoires de CLSC et les voisinages. Les proportions varient de 23,6 % dans Mont-Royal à 69,4 % dans Milton-Parc.

Ce sont les ménages composés d’une personne qui connaissent la plus importante progression depuis 2006. En effet, ces ménages ont vu leur nombre augmenter de 3,7 % durant la période intercensitaire. Cette situation s’explique essentiellement par les fortes augmentations de 11,3 % dans Peter-McGill et de 11,9 % dans Parc-Extension.

Tableau 6 – Taille des ménages privés, 2011

Taille des ménages privés, 2011												
Territoire	1 personne		2 personnes		3 personnes		4 personnes		5 personnes		6 personnes	
	nb	%	nb	%	nb	%	nb	%	nb	%	nb	%
Mont-Royal	1 835	23,6	2 265	29,2	1 200	15,5	1 625	20,9	630	8,1	200	2,6
Outremont	3 180	33,7	2 965	31,5	1 330	14,1	1 045	11,1	445	4,7	450	4,8
Côte-des-Neiges-Sud	7 235	45,5	4 770	30,0	2 045	12,9	1 240	7,8	440	2,8	170	1,1
Côte-des-Neiges-Nord	7 855	35,7	5 870	26,7	3 540	16,1	2 635	12,0	1 220	5,5	860	3,9
CDN	20 110	36,5	15 870	28,8	8 115	14,7	6 550	11,9	2 740	5,0	1 685	3,1
Milton-Parc	4 770	69,4	1 540	22,4	340	4,9	175	2,5	45	0,7	10	0,1
Peter-McGill	9 535	55,4	5 200	30,2	1 400	8,1	755	4,4	230	1,3	85	0,5
Westmount	3 155	36,5	2 690	31,1	1 110	12,8	1 110	12,8	445	5,2	140	1,6
Métro	17 460	53,4	9 420	28,8	2 845	8,7	2 035	6,2	720	2,2	235	0,7
PE	4 375	36,1	3 100	25,6	1 865	15,4	1 520	12,6	770	6,4	485	4,0
CSSS	41 945	42,0	28 385	28,4	12 825	12,8	10 110	10,1	4 225	4,2	2 400	2,4
Variation 2006-2011	3,7		1,5		-1,0				-1,0		-1,2	
Variation 2001-2011	1,5		2,1		2,1				0,0		-7,0	
Montréal		39,2		30,3		13,7		10,9		4,0		1,9
Québec		32,2		34,8		14,6		12,4		4,2		1,8

Source : Statistique Canada, Recensements, 2001, 2006 et 2011.

Graphique 9 – Ménages selon la taille, 2011

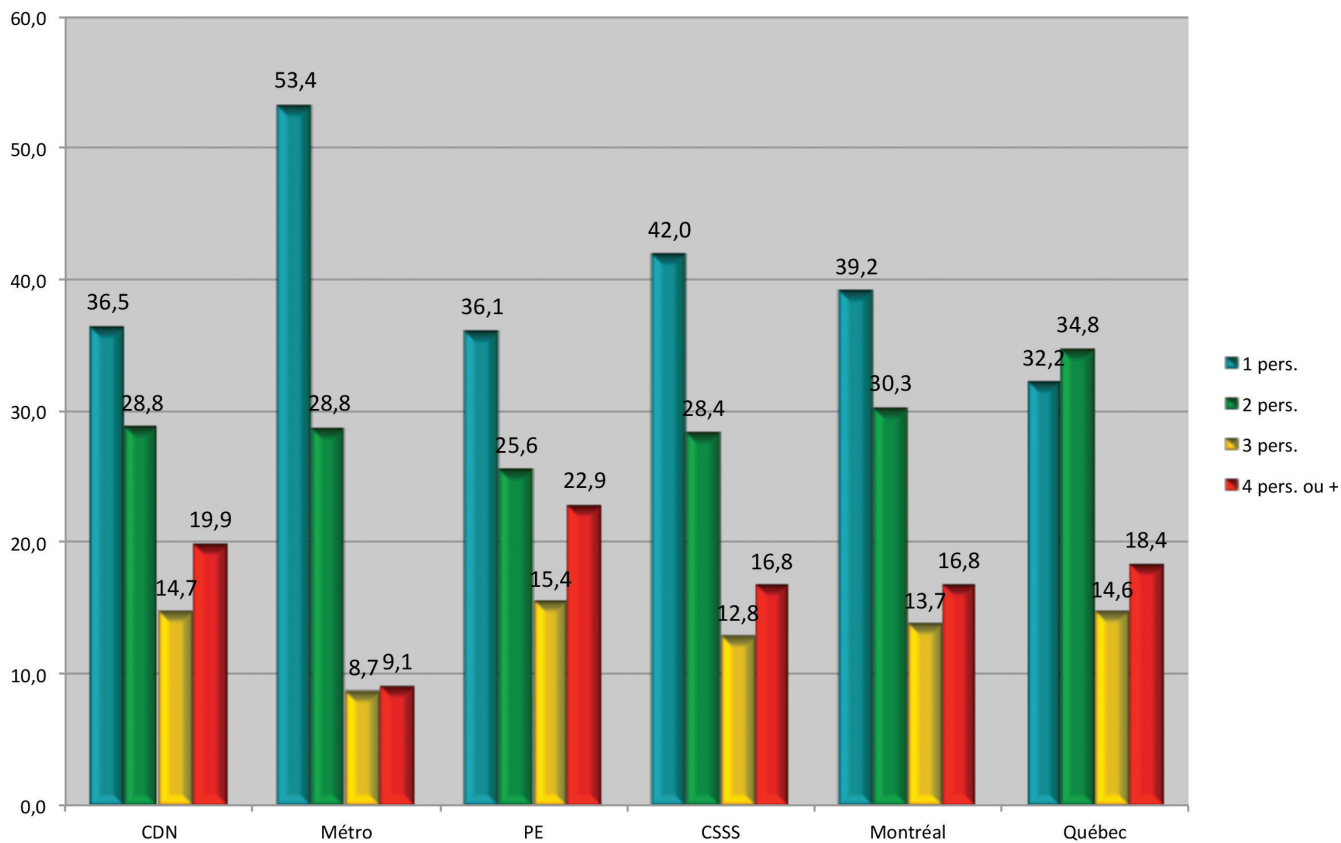

Source : Statistique Canada, Recensement 2011.

### Les personnes âgées de 65 ans et plus vivant en ménage privé

La situation est relativement similaire à l'ensemble de la population en ce qui concerne les personnes âgées de 65 ans et plus vivant en ménage privé, mais dans des proportions différentes.

Parmi les 30 110 personnes âgées de 65 ans et plus du territoire du CSSS, plus de la moitié (56,2 %) vit en famille, ce qui signifie avec un conjoint ou avec un enfant, voire les deux.

On compte 1 165 personnes âgées de 65 ans et plus qui vivent avec une personne apparentée, comme un frère, une sœur, une cousine ou même leurs enfants, pourvu que ces derniers habitent avec leur conjoint ou leur partenaire en union libre.

On constate une importante diminution du nombre de personnes qui vivent dans ce type de ménage (-13,1 %), mais une forte augmentation des personnes vivant avec une personne non apparentée (+46 %).

Tableau 7 – Personnes âgées de 65 ans et plus vivant en ménage privé selon leur situation familiale, 2011

Personnes âgées de 65 ans et plus et vivant en ménage privé, 2011									
Territoire	Personnes vivant dans les familles		Personnes vivant hors famille						Total nb
			avec parent (s)		avec non-parent (s)		seules		
	nb	%	nb	%	nb	%	nb	%	
Mont-Royal	2 480	69,6	160	4,5	35	1,0	895	25,1	3 565
Outremont	1 960	58,9	115	3,5	65	2,0	1 190	35,7	3 330
Côte-des-Neiges-Sud	1 885	44,7	140	3,3	115	2,7	2 070	49,1	4 215
Côte-des-Neiges-Nord	2 940	52,8	330	5,9	145	2,6	2 150	38,6	5 565
CDN	9 270	55,6	750	4,5	365	2,2	6 300	37,8	16 675
Milton-Parc	275	27,9	40	4,1	40	4,1	630	64,0	985
Peter-McGill	2 235	54,1	65	1,6	95	2,3	1 740	42,1	4 135
Westmount	2 585	60,9	85	2,0	55	1,3	1 515	35,7	4 245
Métro	5 095	54,4	185	2,0	190	2,0	3 890	41,6	9 360
PE	2 575	63,3	225	5,5	80	2,0	1 200	29,5	4 070
CSSS	16 935	56,2	1 165	3,9	635	2,1	11 385	37,8	30 110
Variation 2006-2011	3,7		-13,1		46,0		-1,4		1,5
Variation 2001-2011	7,0		-23,4		1,6		-0,8		2,2
Montréal		57,2		4,7		2,4		35,8	
Québec		63,4		4,0		2,2		30,4	

Source : Statistique Canada, Recensements, 2001, 2006 et 2011.

Graphique 10 – Proportion de personnes âgées de 65 ans et plus vivant seules, 2011

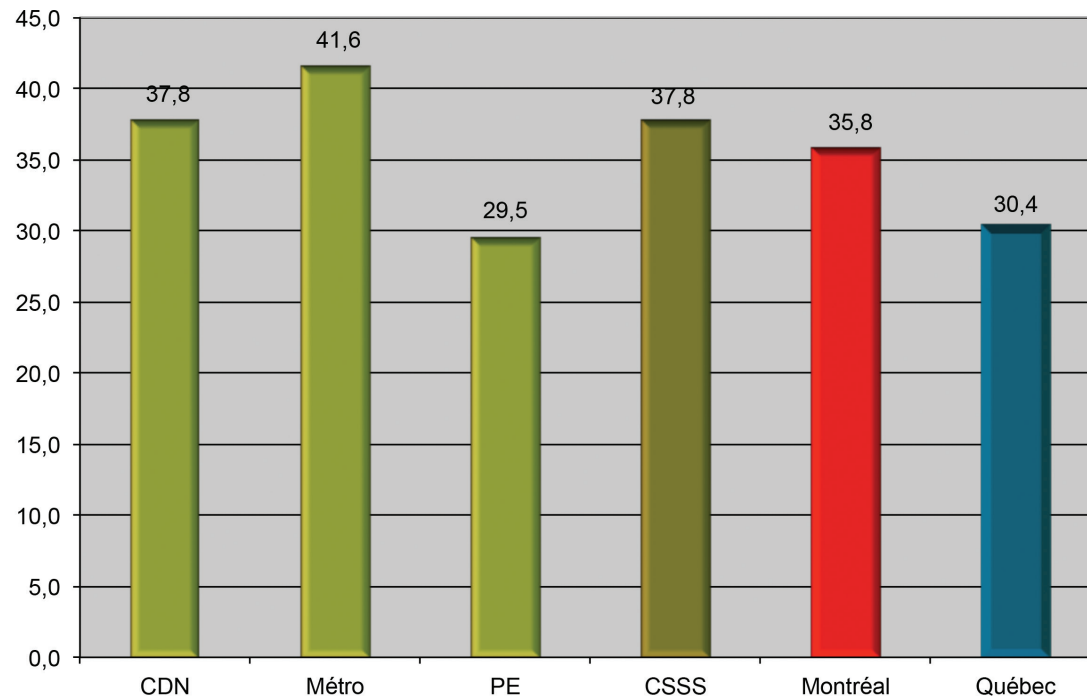

Source : Statistique Canada, Recensement 2011.

Près de quatre personnes âgées sur dix (37,8 %) vivent seules dans le territoire du CSSS, comparativement à 36,8 % à Montréal. Comme on le sait, le fait de vivre avec quelqu'un permet plus facilement à une personne en perte d'autonomie d'obtenir du soutien de l'autre personne. Sur ce plan, la population du territoire du CSSS est légèrement désavantagée, comparativement à celle de Montréal.

Toutefois, le nombre de ces personnes âgées vivant seules a diminué de 1,4 % depuis 2006 alors qu'il a augmenté de 0,5 % à Montréal et de 12,2 % au Québec. On constate que le vieillissement de la population se présente différemment dans le territoire du CSSS.

Les proportions de personnes âgées de 65 ans et plus vivant seules varient de 25,1 % dans Mont-Royal à 64 % dans Milton-Parc.

Bien qu'elles ne constituent que 14 % des résidents vivant en ménage privé, les personnes âgées de 65 ans et plus représentent 27,1 % des personnes vivant seules.

**Âgé et vivre seul selon le sexe**

Vivre seul, selon que l'individu appartient au sexe masculin ou féminin, est très différent selon l'âge de l'individu. Les hommes âgés de 65 ans et plus vivent seuls dans une proportion de 24,6 %, comparativement à 47,6 % pour les femmes du même groupe d'âge. Le taux de mortalité plus élevé chez les hommes explique en grande partie cet écart.

Graphique 11 – Proportion de personnes âgées de 65 ans et plus vivant seules selon le sexe, 2011

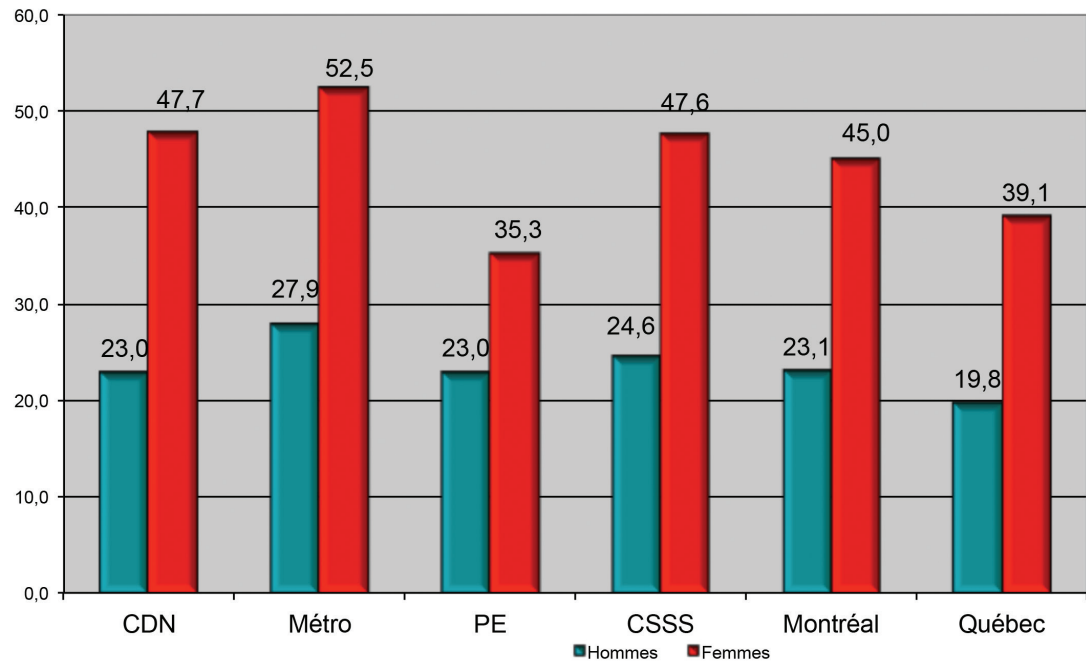

Source : Statistique Canada, Recensement 2011.

# Portrait de l'état matrimonial



**Les faits saillants**

- Les personnes divorcées, séparées ou veuves représentent 14,1 % des personnes âgées de 15 ans et plus.
- 8 % des personnes vivent en union libre.
- Parmi les indicateurs de défavorisation sociale, le fait d'être séparé, divorcé ou veuf accroît la probabilité d'une plus grande utilisation des services de santé et des services sociaux, notamment parce que des besoins ne sont pas comblés. Cela touche 14,1 % des personnes âgées de 15 ans et plus du territoire du CSSS, comparativement à 15,9 % à Montréal.
- La proportion du nombre de personnes dont l'état matrimonial se situe dans ce groupe varie de 10,9 % dans Peter-McGill à 16,4 % dans Westmount. On ne peut malheureusement pas comparer les données avec celles des années précédentes, car Statistique Canada a modifié la manière de codifier cette variable.

**Tableau 8 – État matrimonial de la population de 15 ans et plus, 2011**

Population totale de 15 ans et plus selon l'état matrimonial légal, 2011						
Territoire	Marié(e) ou vivant avec un(e) partenaire en union libre		Non marié(e) et ne vivant pas avec un(e) partenaire en union libre			
	Marié(e)	Vivant en union libre	Célibataire	Séparé(e)	Divorcé(e)	Veuf ou veuve
	%	%	%	%	%	
Mont-Royal	52,2	7,8	27,2	1,7	5,2	5,9
Outremont	38,3	15,2	32,1	1,8	6,9	5,7
Côte-des-Neiges-Sud	31,8	9,6	43,8	2,4	7,7	4,8
Côte-des-Neiges-Nord	43,0	5,9	36,4	2,8	7,0	4,8
CDN	40,7	8,8	36,1	2,4	6,9	5,1
Milton-Parc	16,8	8,5	62,7	1,9	6,5	3,5
Peter-McGill	29,4	8,1	51,6	1,5	5,9	3,5
Westmount	47,4	6,7	29,5	1,6	6,9	7,9
Métro	32,7	7,7	46,8	1,6	6,3	4,9
PE	47,3	4,7	32,2	3,2	7,4	5,2
CSSS	39,2	8,0	38,8	2,3	6,8	5,1
Montréal	35,8	12,9	35,4	2,1	7,8	6,0
Québec	35,4	20,9	29,2	1,6	7,0	5,8

Source : Statistique Canada, Recensement 2011.

Graphique 12 – Proportion de personnes âgées de 15 ans et plus divorcées, séparées ou veuves, 2011

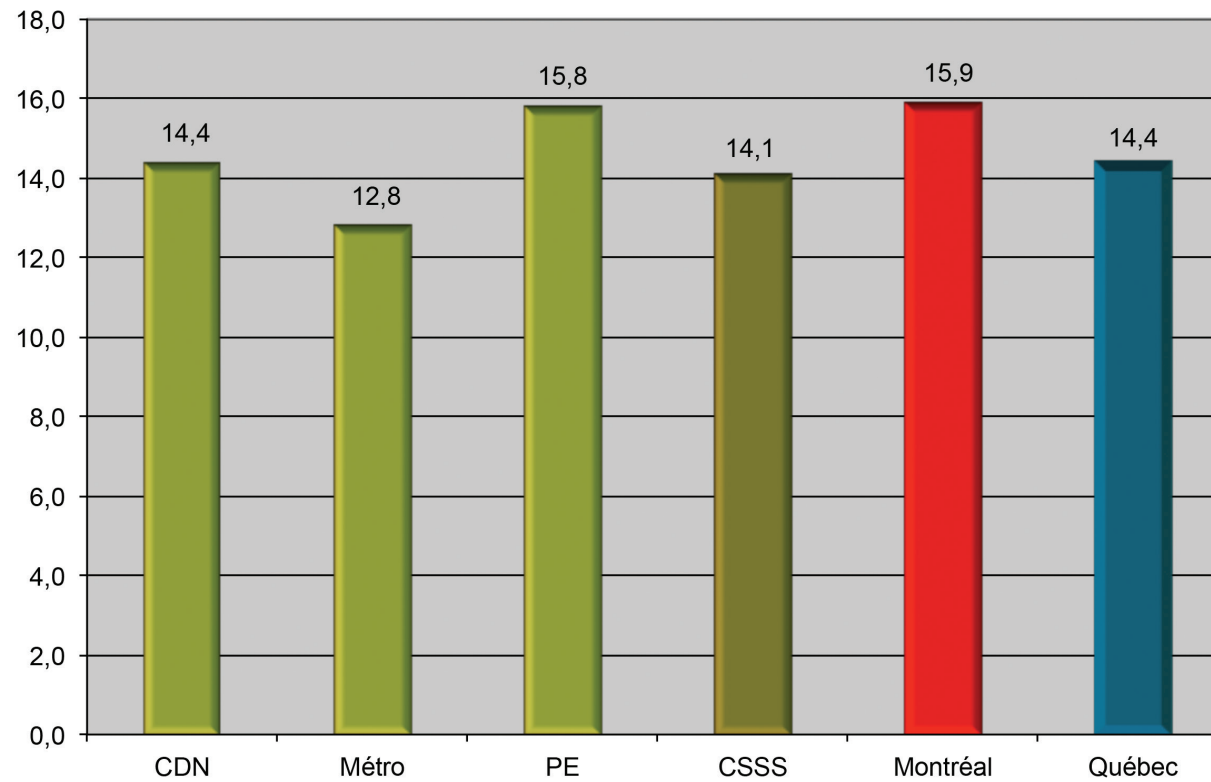

Source : Statistique Canada, Recensement 2011.

Carte 3

Proportion de personnes âgées de 15 ans et plus séparées, divorcées ou veuves, 2011



### L'état matrimonial selon le sexe

Les données sur l'état matrimonial selon le sexe démontrent que la proportion des hommes célibataires qui n'ont jamais été mariés et qui ne vivent pas en union libre est légèrement plus élevée (40,7 %) que celle des femmes (37,8 %).

Par ailleurs, la proportion des veuves (8,2 %) est plus importante que celles des veufs (1,7 %). Le décès de l'époux survient habituellement avant celui de l'épouse.

Graphique 13 – État matrimonial des personnes âgées de 15 ans et plus selon le sexe, 2011

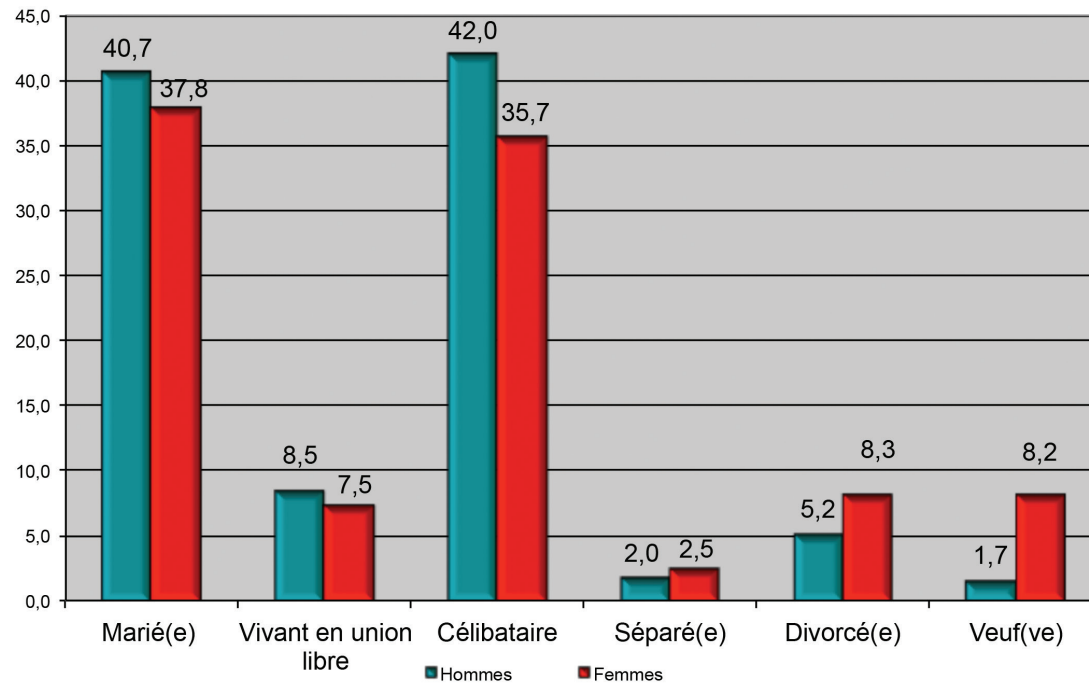

Source : Statistique Canada, Recensement 2011.

## L'union libre

Lors de la première publication des données sur l'union libre, les médias ont largement fait état de la distinction québécoise en la matière. En effet, une proportion beaucoup plus importante de personnes vit en union libre au Québec que dans le reste du Canada. Il semble que cet état de fait touche davantage les personnes d'origine francophone et établies de longue date au Québec. Ce mode de vie est peu commun parmi la population immigrante, ce qui expliquerait la faible proportion de personnes en union libre dans le territoire du CSSS de la Montagne.

- 8 % des personnes âgées de 15 ans et plus vivent en union libre, comparativement à 12,9 % à Montréal et à 20,9 % au Québec.

---

- C'est dans Outremont, le quartier le plus francophone, qu'on enregistre la plus forte proportion de personnes vivant en union libre, soit 15,2 %.

---

- À l'opposé, Parc-Extension, territoire dont la proportion d'immigrants est la plus élevée, compte seulement 4,7 % de sa population âgée de 15 ans et plus vivant en union libre.

# Portrait de la famille



**Les faits saillants**

- On dénombre 32 155 familles avec enfants.
- 28,3 % des familles avec enfants sont monoparentales.
- 24,7 % des 58 915 enfants qui habitent avec leurs parents sont âgés de moins de 6 ans.
- 46,1 % des familles ont un seul enfant à la maison.

D'après Statistique Canada, une famille peut être constituée d'un couple marié ou vivant en union libre, avec ou sans enfant, ou bien d'un adulte avec un ou des enfants (famille monoparentale). À partir du recensement de 2001, tous les enfants sont comptabilisés, incluant ceux qui ont déjà été mariés et qui retournent vivre chez leurs parents, peu

importe leur âge. Aussi, les conjoints de même sexe sont inclus dans la définition de la famille.

Les documents officiels utilisent une définition très large de la famille selon Statistique Canada. Comme on utilise fréquemment cette définition et afin de faciliter la lecture du document, mentionnons brièvement quelques données selon cette définition dans son sens le plus large. Ainsi, dans le territoire du CSSS de la Montagne, on compte 50 635 familles : 67,4 % sont des familles formées d'un couple marié et 18 % sont des familles monoparentales.

Nous allons nous attarder davantage aux familles avec enfants.

**Tableau 9 – Familles selon leur structure, 2011**

Territoire	Familles de recensement selon leur structure, 2011						Total nb
	Familles comptant un couple				Familles monoparentales		
	marié		en union libre		nb	%	
nb	%	nb	%				
Mont-Royal	4 340	75,0	665	11,5	790	13,6	5 790
Outremont	3 430	58,5	1 410	24,0	1 025	17,5	5 865
Côte-des-Neiges-Sud	4 225	61,0	1 365	19,7	1 345	19,4	6 930
Côte-des-Neiges-Nord	8 600	68,0	1 280	10,1	2 775	21,9	12 655
CDN	20 595	65,9	4 715	15,1	5 920	19,0	31 235
Milton-Parc	710	52,8	420	31,2	210	15,6	1 345
Peter-McGill	3 750	67,7	1 120	20,2	665	12,0	5 540
Westmount	3 900	75,0	565	10,9	735	14,1	5 200
Métro	8 365	69,2	2 110	17,5	1 610	13,3	12 085
PE	5 180	70,9	560	7,7	1 575	21,5	7 310
CSSS	34 140	67,4	7 380	14,6	9 110	18,0	50 635
Variation 2006-2011	-3,4		4,2		-1,3		-2,0
Variation 2001-2011	-4,1		10,0		-5,0		-2,5
Montréal		57,7		21,6		20,6	
Québec		51,9		31,5		16,6	

Source : Statistique Canada, Recensements, 2001, 2006 et 2011.

## Les familles avec enfants

Dans le territoire du CSSS de la Montagne moins du tiers (28,3 %) des familles sont monoparentales, comparativement à 32,9 % à Montréal.

- On dénombre 32 155 familles avec enfants. Leur nombre a diminué de 2,7 % par rapport à 2006, comparativement à une faible augmentation de 0,1 % à Montréal.
- Les 9 110 familles monoparentales du territoire représentent 28,3 %, de toutes les familles avec enfants, comparativement à 32,9 % à Montréal. Leur nombre a diminué de 1,3 % depuis 2006 et de 5 % depuis 2001.

Tableau 10 – Familles avec enfants selon leur structure, 2011

<i>Familles de recensement avec enfants selon leur structure, 2011</i>							
Territoire	Familles comptant un couple				Familles monoparentales		Total
	marié		en union libre		nb	%	nb
	nb	%	nb	%			
Mont-Royal	2 835	70,7	385	9,6	790	19,7	4 010
Outremont	2 115	56,3	620	16,5	1 025	27,3	3 760
Côte-des-Neiges-Sud	2 470	59,7	320	7,7	1 345	32,5	4 135
Côte-des-Neiges-Nord	5 820	64,5	435	4,8	2 775	30,7	9 030
CDN	13 235	63,3	1 760	8,4	5 920	28,3	20 915
Milton-Parc	300	54,1	45	8,1	210	37,8	555
Peter-McGill	1 580	67,1	110	4,7	665	28,2	2 355
Westmount	2 190	70,9	165	5,3	735	23,8	3 090
Métro	4 070	67,9	315	5,3	1 610	26,9	5 995
PE	3 450	65,8	215	4,1	1 575	30,1	5 240
CSSS	20 755	64,5	2 290	7,1	9 110	28,3	32 155
Variation 2006-2011	-4,6		10,9		-1,3		-2,7
Variation 2001-2011	-3,8		24,1		-5,0		-2,6
Montréal		53,7		13,4		32,9	
Québec		43,0		28,3		28,7	

Source : Statistique Canada, Recensements, 2001, 2006 et 2011.

- La proportion des familles monoparentales constitue un indicateur de défavorisation sociale. La plus faible proportion du territoire du CSSS de la Montagne le place dans une position plus favorable, comparativement à Montréal. Seul le voisinage Milton-Parc affiche une proportion plus importante (37,8 %) qu'à Montréal.

---

- 7 625 des familles monoparentales ont une femme comme chef de famille, soit 83,7 %. Cette proportion est de 81,7 % à Montréal.

---

- Les familles composées d'un couple vivant en union libre constituent 7,1 % de l'ensemble des familles du territoire du CSSS, comparativement à 13,4 % à Montréal.

Graphique 14 – Proportion de familles monoparentales, 2011

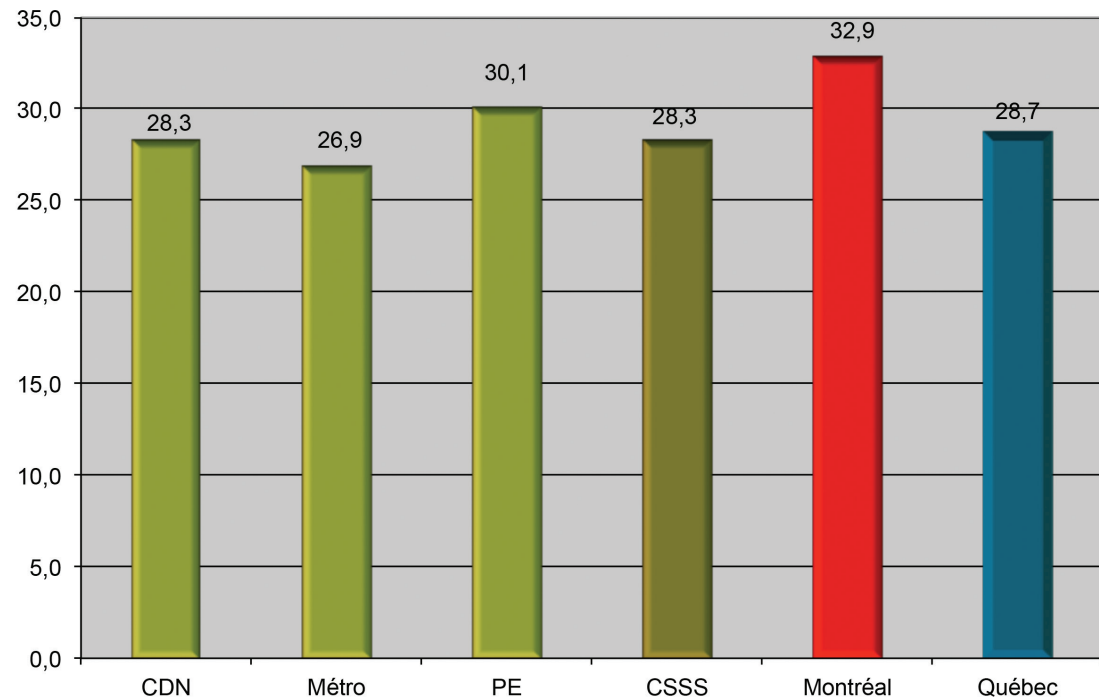

Source : Statistique Canada, Recensement 2011.

Carte 4

Proportion de familles monoparentales, 2011



Source : Statistique Canada, Recensement 2011.

☐ 46,1 % des familles du territoire du CSSS de la Montagne ont un seul enfant. À Montréal, cette proportion est de 48,4 %.

☐ Les « grosses » familles, celles composées d'au moins trois enfants, représentent 18,6 %, soit davantage qu'à Montréal (15,5 %).

☐ Le nombre de familles avec un seul enfant a diminué de 4,2 % depuis 2006. Il en est de même pour celles ayant au moins trois enfants qui affichent une diminution de 3,3 % depuis 2006.

☐ Les familles monoparentales ont plus souvent un seul enfant (63,8 %) que les familles biparentales (39,1%). Parmi ces dernières, ce sont les familles formées d'un couple marié qui ont tendance à avoir plus d'un enfant.

☐ On constate que 31 % des couples vivant en union libre ont au moins un enfant à la maison, comparativement à 60,8% des couples mariés.

Tableau II – Cadre de vie des familles, 2011

Cadre de vie des familles, CSSS de la Montagne, 2011								
Caractéristiques	Marié		Union libre		Monoparentales		Total	
Nombre total de familles	34 140		7 380		9 110		50 635	
Sans enfant	13 385	39,2	5 095	69,0			18 480	36,5
Avec enfants	20 755	60,8	2 290	31,0	9 110	100,0	32 155	63,5
Famille selon le nombre d'enfants	nb	%	nb	%	nb	%	nb	%
1	7 915	38,1	1 085	47,4	5 815	63,8	14 815	46,1
2	8 065	38,9	875	38,2	2 415	26,5	11 355	35,3
3 et plus	4 770	23,0	325	14,2	875	9,6	5 970	18,6
Familles avec enfant (s)	20 755	100,0	2 290	100,0	9 110	100,0	32 155	100,0

Source : Statistique Canada, Recensement, 2011.

**Les enfants dans la famille**

- Le nombre d'enfants qui habitent avec leurs parents a diminué de 1,6 % depuis 2006. À Montréal, on observe une augmentation de 0,9 %.

---

- Parmi les 58 915 enfants qui habitent avec leurs parents, près d'un enfant sur quatre (24,7 %) du territoire du CSSS est âgé de moins de 6 ans, comparativement à 24,2 % à Montréal. Il s'agit d'une augmentation de 3,8 % depuis 2001.

---

- À l'opposé, les « enfants » âgés de 25 ans et plus représentent 12,2 % de tous les enfants, comparativement à 13,2 % à Montréal.

---

- Les 40 055 enfants mineurs âgés de moins de 18 ans forment 68 % de tous les enfants qui habitent avec leurs parents, comparativement à 67,1 % à Montréal.

---

Le territoire du CSSS de la Montagne a connu un micro « baby-boom » depuis 2006. On constate que les enfants âgés de moins de 6 ans résidant avec leurs parents est un des rares groupes d'âge dont le nombre a augmenté depuis 2006, atteignant une croissance de 3,8 %. L'augmentation a été de 11,6 % à Montréal et de 16,1 % au Québec.

Tableau 12 – Enfants vivant dans leur famille, 2011

Enfants qui vivent avec leurs parents, 2011											
Territoire	< 6 ans		6-14 ans		15-17 ans		18-24 ans		25 ans et +		Total nb
	nb	%	nb	%	nb	%	nb	%	nb	%	
Mont-Royal	1 400	18,4	2 735	36,0	910	12,0	1 695	22,3	860	11,3	7 600
Outremont	2 020	25,7	2 945	37,4	960	12,2	1 415	18,0	535	6,8	7 875
Côte-des-Neiges-Sud	1 750	25,8	2 040	30,1	750	11,1	1 370	20,2	870	12,8	6 775
Côte-des-Neiges-Nord	4 710	27,8	5 540	32,7	1 890	11,2	3 050	18,0	1 760	10,4	16 950
CDN	9 875	25,2	13 260	33,8	4 515	11,5	7 535	19,2	4 020	10,3	39 205
Milton-Parc	215	26,9	205	25,6	75	9,4	170	21,3	135	16,9	800
Peter-McGill	1 000	27,0	690	18,6	280	7,6	985	26,6	745	20,1	3 700
Westmount	945	16,8	1 965	34,9	705	12,5	1 430	25,4	585	10,4	5 630
Métro	2 155	21,3	2 870	28,3	1 060	10,5	2 585	25,5	1 465	14,5	10 130
PE	2 550	26,6	2 890	30,2	885	9,2	1 535	16,0	1 725	18,0	9 580
CSSS	14 575	24,7	19 015	32,3	6 465	11,0	11 655	19,8	7 210	12,2	58 915
Variation 2006-2011	3,8		-4,4		2,5		-2,9		-5,4		-1,6
Variation 2001-2011	-2,0		-4,5		6,8		-1,2		-0,1		-1,6
Montréal		24,2		31,2		11,2		20,2		13,2	
Québec		23,6		33,1		12,7		20,6		10,0	

Source : Statistique Canada, Recensements, 2001, 2006 et 2011.



50



# Portrait de l'immigration, de la langue et de la mobilité



## Les faits saillants

- Les immigrants représentent 44,9 % de la population résidente.
- 44,5 % des nouveaux immigrants sont originaires d'Asie.
- 44,1 % de la population est allophone.
- 42,7 % des résidents affirment appartenir à une minorité visible.
- 49 % de personnes âgées de 5 ans et plus n'habitaient pas le même logement qu'en 2006.

## La citoyenneté

- Pour obtenir la citoyenneté canadienne, les immigrants doivent satisfaire à plusieurs exigences, dont au moins trois années de résidence au Canada et la connaissance d'une langue officielle. Nous verrons qu'une importante proportion des résidents du territoire est nouvellement arrivée et ne répond pas encore à une de ces deux exigences, et que 3,7 % des résidents ne connaissent pas l'une des deux langues officielles du Canada. De plus, la forte présence de résidents non permanents explique la faible proportion de citoyens canadiens dans le territoire du CSSS.
- À peine un peu plus des trois-quarts (76,2 %) de la population du territoire ont acquis leur citoyenneté canadienne, comparativement à 87,3 % à Montréal et à 95,6 % au Québec.

- De plus, le nombre de personnes ayant la citoyenneté canadienne a diminué de 2,2 % depuis 2006, tandis que le nombre de celles qui ne l'ont pas a augmenté de 7,8 % depuis 2006.

Tableau 13 – Résidents selon la citoyenneté, 2011

Résidents selon la citoyenneté, 2011					
Territoire	Citoyenneté canadienne		Autres citoyennetés		Total nb
	nb	%	nb	%	
Mont-Royal	18 980	90,7	1 950	9,3	20 935
Outremont	20 650	90,0	2 295	10,0	22 945
Côte-des-Neiges-Sud	22 955	73,4	8 325	26,6	31 285
Côte-des-Neiges-Nord	36 950	69,8	15 975	30,2	52 930
CDN	99 535	77,7	28 550	22,3	128 090
Milton-Parc	6 440	65,4	3 410	34,6	9 845
Peter-McGill	18 110	62,5	10 885	37,5	28 995
Westmount	17 155	88,7	2 200	11,4	19 350
Métro	41 705	71,7	16 490	28,3	58 195
PE	22 980	78,6	6 270	21,4	29 250
CSSS	164 225	76,2	51 305	23,8	215 535
Variation 2006-2011	-2,2		7,8		0,0
Variation 2001-2011	-4,9		18,5		-0,2
Montréal		87,3		12,7	
Québec		95,6		4,4	

Source : Statistique Canada, Recensements, 2001, 2006. Enquête nationale auprès des ménages 2011.

## Le statut d'immigration

Les 96 765 immigrants représentent 44,9 % de la population résidente. Ce taux est sensiblement plus élevé qu'à Montréal (33,2 %). Par ailleurs, le nombre d'immigrants a diminué de 1,8 % depuis 2006. Cette diminution survient au moment où le nombre d'immigrants connaît une croissance à Montréal de 9,4 % depuis 2006 et de 24,5 % depuis 2001.

Les quelque 16 755 résidents non permanents sont composés d'étudiants étrangers, de travailleurs étrangers et/ou de demandeurs du statut de réfugié. Ils constituent 7,8 % de la population. On ne peut pas les distinguer les uns des autres, mais la présence de l'Université de Montréal dans Côte-des-Neiges et des universités McGill et Concordia dans Peter-McGill et Milton-Parc semble indiquer une forte proportion d'étudiants étrangers. De plus, on peut croire que les voisinages de Côte-des-Neiges-Nord et de Parc-Extension sont des

secteurs de résidence d'un certain nombre de demandeurs du statut de réfugié.

Le nombre de la population du territoire se maintient grâce aux résidents non permanents, dont le nombre a augmenté de 23,2 % depuis 2006 et de 39,3 % depuis 2001.

Outremont et Westmount sont les seuls voisinages dont la proportion de la population née au Canada est supérieure à celle de Montréal.

Tableau I4 – Population selon le statut d'immigration, 2011

Population selon le statut d'immigration, 2011							
Territoire	Non immigrants		Immigrants		Résidents non permanents		Total nb
	nb	%	nb	%	nb	%	
Mont-Royal	12 975	62,0	7 640	36,5	325	1,6	20 935
Outremont	16 930	73,8	5 350	23,3	670	2,9	22 945
Côte-des-Neiges-Sud	14 005	44,8	14 550	46,5	2 730	8,7	31 285
Côte-des-Neiges-Nord	18 885	35,7	30 130	56,9	3 905	7,4	52 925
CDN	62 790	49,0	57 665	45,0	7 630	6,0	128 090
Milton-Parc	4 395	44,6	3 660	37,2	1 785	18,1	9 845
Peter-McGill	11 345	39,1	11 960	41,2	5 685	19,6	28 995
Westmount	12 995	67,2	5 760	29,8	595	3,1	19 350
Métro	28 740	49,4	21 385	36,7	8 070	13,9	58 195
PE	10 480	35,8	17 715	60,6	1 060	3,6	29 250
CSSS	102 010	47,3	96 765	44,9	16 755	7,8	215 535
Variation 2006-2011	-1,4		-1,8		23,2		0,0
Variation 2001-2011	-6,3		1,8		39,3		-0,2
Montréal		63,9		33,2		2,8	
Québec		86,5		12,6		0,9	

Source : Statistique Canada, Recensements, 2001, 2006. Enquête nationale auprès des ménages 2011.

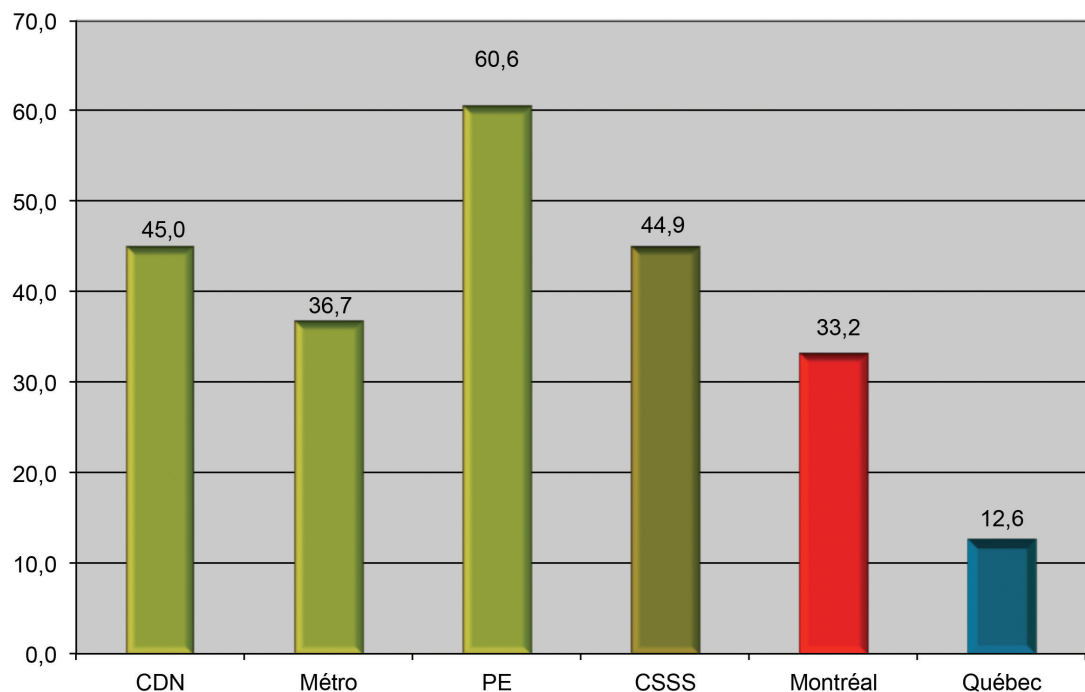

Graphique 15 – Proportion d'immigrants, 2011

Source : Statistique Canada, Enquête nationale auprès des ménages 2011.

Graphique 16 – Variation du nombre d'immigrants, 2006-2011

Source : Statistique Canada, Recensement 2006 et Enquête nationale auprès des ménages 2011.

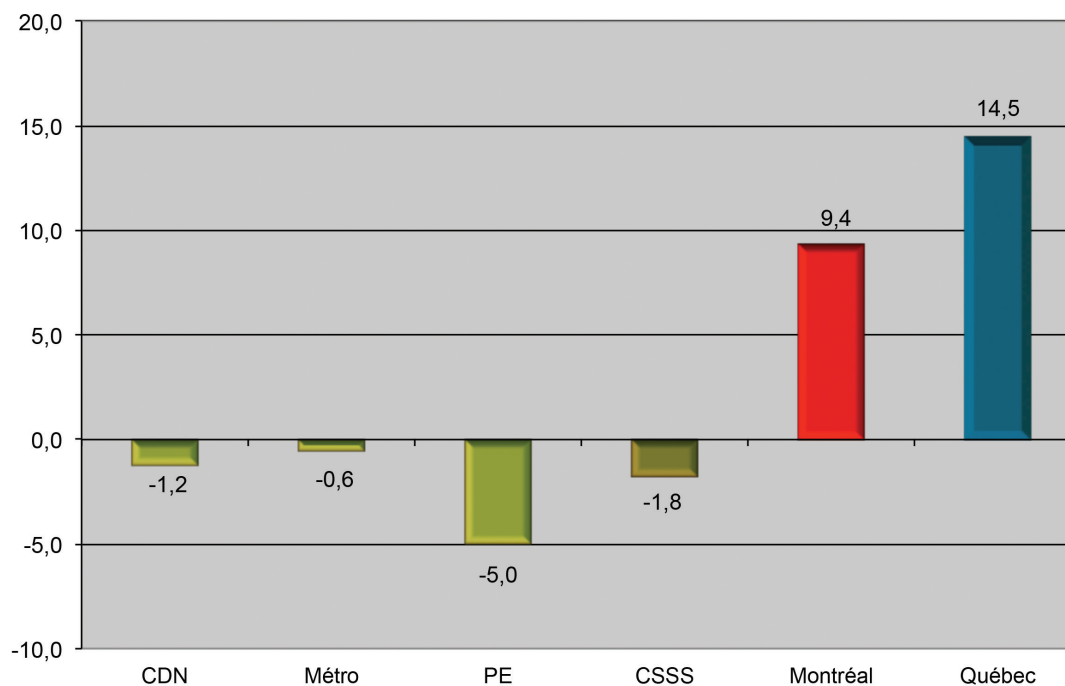

## Le lieu de naissance des immigrants

- La répartition de l'origine des immigrants est étendue. En effet, 44,9 % de la population est formée d'immigrants, c'est-à-dire de personnes nées à l'extérieur du Canada. (Les résidents non permanents ne sont pas considérés dans ce tableau.)
- Les ressortissants de quinze pays représentent au moins 1 % de la population du territoire. Le groupe national d'immigrants le plus nombreux, celui originaire des Philippines, représente 4,1 % de la population totale ou 9,1 % de tous les immigrants du territoire du CSSS.
- On peut parler de concentration nationale lorsqu'il y a surreprésentation d'un groupe d'individus concentré dans un territoire déterminé. Alors que la population vivant en ménage privé du territoire du CSSS représente 11,7 % de la population de Montréal,

les ressortissants des Philippines habitant le territoire du CSSS représente 45,2 % de tous les Montréalais originaires de ce pays, les ressortissants de la Grèce représente 38,5 % de tous les Montréalais, les résidents originaires du Bangladesh 38,1 %, les résidents originaires du Pakistan 34,5 % et finalement 33,4 % des résidents originaires du Sri Lanka habitant Montréal résident dans le territoire du CSSS de la Montagne.

Tableau 15 – Lieu de naissance des immigrants, 2011

	Immigrants selon le lieu de naissance, 2011									
	CDN		Métro		PE		CSSS		Montréal	Québec
	nb	%	nb	%			nb	%	%	%
Population totale	128 090	100,0	58 195	100,0	29 250	100,0	215 535	100,0	100,0	100,0
Immigrants	57 665	45,0	21 385	36,7	17 715	60,6	96 765	44,9	33,2	12,6
Philippines	8 470	6,6	280	0,5	65	0,2	8 810	4,1	1,1	0,3
France	4 020	3,1	1 130	1,9	150	0,5	5 300	2,5	1,7	0,9
Grèce	1 010	0,8	105	0,2	3 640	12,4	4 750	2,2	0,7	0,3
Maroc	3 485	2,7	750	1,3	500	1,7	4 735	2,2	1,8	0,6
Chine	2 135	1,7	2 145	3,7	205	0,7	4 485	2,1	1,5	0,6
Inde	750	0,6	410	0,7	2 530	8,6	3 690	1,7	0,7	0,2
Liban	1 965	1,5	1 325	2,3	100	0,3	3 390	1,6	1,2	0,5
Sri Lanka	1 750	1,4	0	0,0	1 600	5,5	3 360	1,6	0,5	0,2
États-Unis	1 860	1,5	1 375	2,4	95	0,3	3 325	1,5	0,7	0,3
Haïti	1 600	1,2	145	0,2	1 235	4,2	2 980	1,4	2,5	0,9
Bangladesh	1 185	0,9	210	0,4	1 345	4,6	2 745	1,3	0,4	0,1
Viet Nam	2 260	1,8	225	0,4	240	0,8	2 720	1,3	1,1	0,4
Autres	27 175	21,2	13 285	22,8	6 010	20,5	46 475	21,6	19,5	7,4

Source : Statistique Canada, Enquête nationale auprès des ménages 2011.

- À cause de l'importance des nouveaux immigrants dans l'ensemble des personnes issues de l'immigration, certaines similitudes sont observées entre les deux groupes. Toutefois, les pays d'origine des nouveaux immigrants ont changé par rapport à ce qu'on appelle la « vieille immigration ». Par exemple, si la Grèce arrive au troisième rang parmi les pays d'origine des immigrants, ce pays n'est plus mentionné comme pays de nouvelle immigration.
- Les nouveaux immigrants, ceux arrivés au Canada entre 2006 et 2011, diffèrent quelque peu de l'ancienne immigration. Depuis 2006, on note encore la présence des ressortissants des Philippines, de la Chine, du Maroc et du Liban auxquels se sont ajoutés ceux originaires d'Algérie, de l'Iran et du Mexique.
- La répartition géographique des nouveaux arrivants varie aussi d'un territoire de CLSC à l'autre. Les nouveaux arrivants des Philippines sont très concentrés dans Côte-des-Neiges tandis que les Chinois sont davantage présents dans le territoire du CLSC Métro et les Indiens dans celui du CLSC de Parc-Extension.

Tableau 16 – Lieu de naissance des nouveaux immigrants, 2011

	Nouveaux immigrants selon le lieu de naissance, 2011									
	CDN		Métro		PE		CSSS		Montréal	Québec
	nb	%	nb	%			nb	%	%	%
Nouveaux immigrants	18 305	100,0	6 905	100,0	4 220	100,0	29 425	100,0	100,0	100,0
Philippines	3 290	18,0	85	1,2	0	0,0	3 380	11,5	4,3	3,2
Chine	855	4,7	1 120	16,2	40	0,9	2 010	6,8	5,5	5,1
Maroc	1 345	7,3	310	4,5	330	7,8	1 985	6,7	8,9	8,1
France	1 100	6,0	230	3,3	35	0,8	1 370	4,7	6,2	7,6
Inde	145	0,8	165	2,4	880	20,9	1 190	4,0	1,8	1,5
Algérie	935	5,1	75	1,1	95	2,3	1 105	3,8	10,8	9,0
Liban	545	3,0	520	7,5	20	0,5	1 085	3,7	2,7	3,0
Iran	395	2,2	590	8,5	0	0,0	985	3,3	1,7	1,4
États-Unis	445	2,4	340	4,9	60	1,4	845	2,9	2,4	2,4
Mexique	640	3,5	120	1,7	90	2,1	845	2,9	4,0	3,5
Autres	8 610	47,0	3 350	48,5	2 670	63,3	14 625	49,7	51,6	55,2

Source : Statistique Canada, Enquête nationale auprès des ménages 2011.

## La période d'immigration

### Une immigration récente

Dans son ensemble, la population immigrante du territoire du CSSS est plus récente qu'à Montréal. Près des deux-tiers (46,1 %) des immigrants du territoire du CSSS sont arrivés au Canada dans les 10 dernières années, comparativement à 39,9 % à Montréal. Cette immigration relativement récente l'est davantage dans les territoires du CLSC Métro (49 %) et du CLSC de Côte-des-Neiges (47,2 %) que dans celui du CLSC de Parc-Extension (38,9 %).

Tableau 17 – Population immigrante selon la période d'immigration, 2011

<i>Population immigrante selon la période d'immigration, 2011</i>													
Territoire	Avant 1971		1971 à 1980		1981 à 1990		1991 à 2000		2001 à 2005		2006 à 2011		Total
	nb	%	nb	%	nb	%	nb	%	nb	%	nb	%	
Mont-Royal	1 700	22,3	1 255	16,4	1 080	14,1	1 135	14,9	1 100	14,4	1 365	17,9	7 635
Outremont	995	18,6	845	15,8	615	11,5	875	16,4	755	14,1	1 270	23,7	5 350
Côte-des-Neiges-Sud	1 505	10,3	1 185	8,1	1 390	9,6	3 025	20,8	2 255	15,5	5 190	35,7	14 550
Côte-des-Neiges-Nord	2 475	8,2	1 950	6,5	3 545	11,8	6 875	22,8	4 810	16,0	10 475	34,8	30 130
CDN	6 675	11,6	5 240	9,1	6 630	11,5	11 905	20,6	8 920	15,5	18 300	31,7	57 665
Milton-Parc	310	8,5	340	9,3	290	7,9	775	21,1	600	16,4	1 335	36,4	3 665
Peter-McGill	1 405	11,7	765	6,4	1 000	8,4	2 190	18,3	2 215	18,5	4 385	36,7	11 960
Westmount	1 515	26,3	790	13,7	640	11,1	875	15,2	755	13,1	1 180	20,5	5 755
Métro	3 235	15,1	1 895	8,9	1 935	9,0	3 840	18,0	3 580	16,7	6 905	32,3	21 390
PE	3 120	17,6	1 670	9,4	1 960	11,1	4 085	23,1	2 665	15,0	4 220	23,8	17 715
CSSS	13 035	13,5	8 800	9,1	10 525	10,9	19 830	20,5	15 160	15,7	29 425	30,4	96 760
Montréal		16,1		10,8		13,3		19,9		15,0		24,9	
Québec		15,6		11,9		13,4		20,1		16,1		22,9	

Source : Statistique Canada, Enquête nationale auprès des ménages 2011.

L'Enquête nationale auprès des ménages a colligé de l'information sur le statut des générations pour l'ensemble de la population. Depuis 2001, le recensement fournissait la même information pour la population âgée de 15 ans et plus. Par conséquent, toute comparaison entre ces données est impossible.

Précisons que les immigrants sont des personnes nées à l'extérieur du Canada; elles constituent la première génération. Les enfants nés au Canada mais de parents immigrants forment la deuxième génération. Plus des trois-quarts (76 %) de la population du territoire du CSSS est composée d'immigrants ou d'enfants d'immigrants, comparativement à 56,4 % à Montréal et à 22,5 % au Québec.

Tableau 18 – Population totale selon le statut des générations, 2011

<i>Population totale selon le statut des générations, 2011</i>							
	1re génération		2e génération		3e génération et plus		Total
	Nb	%	Nb	%	Nb	%	Nb
Mont-Royal	8 055	38,5	4 940	23,6	7 940	37,9	20 935
Outremont	6 305	27,5	6 475	28,2	10 165	44,3	22 940
Côte-des-Neiges-Sud	17 420	55,7	5 275	16,9	8 590	27,5	31 285
Côte-des-Neiges-Nord	34 275	64,8	12 955	24,5	5 695	10,8	52 925
CDN	66 050	51,6	29 645	23,1	32 390	25,3	128 090
Milton-Parc	5 520	56,0	1 595	16,2	2 735	27,8	9 850
Peter-McGill	17 875	61,6	4 790	16,5	6 325	21,8	28 995
Westmount	6 615	34,2	5 065	26,2	7 670	39,6	19 350
Métro	30 005	51,6	11 450	19,7	16 735	28,8	58 195
PE	18 830	64,4	7 800	26,7	2 615	8,9	29 250
CSSS	114 895	53,3	48 900	22,7	51 745	24,0	215 535
Montréal		36,4		20,0		43,6	
Québec		13,6		8,9		77,5	

Source : Statistique Canada, Enquête nationale auprès des ménages 2011.

Le tableau suivant nous informe sur l'âge qu'avaient les immigrants lors de leur arrivée au Canada. Il y a peu de différence entre l'âge des immigrants du territoire du CSSS à leur arrivée et celui des immigrants de l'ensemble de Montréal.

Plus des deux-tiers (69,7 %) des immigrants du territoire du CSSS sont arrivés au Canada entre l'âge de 15 et 44 ans. Il y a très peu de personnes âgées de 65 ans et plus, car ce groupe d'âge est inclus dans celui des 45 ans et plus qui ne représente que 9,7 % du nombre total d'immigrants.

Tableau 19 – Population totale des immigrants dans les ménages privés selon l'âge à l'immigration, 2011

Population totale des immigrants dans les ménages privés selon l'âge à l'immigration, 2011										
	Moins de 5 ans		5 à 14 ans		15 à 24 ans		25 à 44 ans		45 ans et plus	
	nb	%	nb	%	nb	%	nb	%	nb	%
Mont-Royal	790	10,3	1 385	18,1	1 435	18,8	3 460	45,3	570	7,5
Outremont	505	9,4	810	15,1	1 310	24,5	2 325	43,5	390	7,3
Côte-des-Neiges-Sud	965	6,6	1 920	13,2	2 890	19,9	7 355	50,5	1 420	9,8
Côte-des-Neiges-Nord	2 020	6,7	3 460	11,5	5 720	19,0	15 815	52,5	3 115	10,3
CDN	4 285	7,4	7 570	13,1	11 360	19,7	28 955	50,2	5 495	9,5
Milton-Parc	305	8,3	470	12,8	950	25,9	1 635	44,6	295	8,0
Peter-McGill	740	6,2	1 810	15,1	3 230	27,0	4 795	40,1	1 385	11,6
Westmount	625	10,9	1 090	18,9	1 280	22,2	2 210	38,4	560	9,7
Métro	1 670	7,8	3 370	15,8	5 460	25,5	8 640	40,4	2 240	10,5
PE	1 125	6,4	1 915	10,8	4 990	28,2	8 080	45,6	1 605	9,1
CSSS	7 080	7,3	12 860	13,3	21 820	22,5	45 665	47,2	9 340	9,7
Variation 2006-2011	21,0		-3,2		5,0		-5,6		-9,0	
Montréal		8,7		15,2		21,9		46,8		7,4
Québec		10,2		16,1		21,4		45,3		6,9

Source : Statistique Canada, Recensement 2006 et Enquête nationale auprès des ménages 2011.

## La langue maternelle

□ Le poids de l'immigration est intimement lié à la présence d'allophones. Le quart de la population (29,2 %) a le français comme langue maternelle alors que 21,7 % ont l'anglais. La présence relativement importante des immigrants dans le territoire du CSSS contribue à une proportion nettement plus importante d'allophones (44,1 %) qu'à Montréal (32,3 %).

□ Les allophones ont vu leur nombre diminuer de 2,8 % depuis 2006.

□ Les anglophones, représentant 21,7 % de l'ensemble de la population, ont vu leur nombre augmenter de 0,2 % depuis 2006 et de 2,7 % depuis 2001.

□ Les allophones constituent près des trois-quarts de la population dans Parc-Extension (72,3 %) et plus de la moitié dans Côte-des-Neiges-Nord (52,8 %).

Après le français et l'anglais, l'arabe est la principale langue maternelle des résidents (6,3 %). L'espagnol se classe en deuxième (3,9 %), suivi du chinois (3,5 %) et du grec qui représente 3,2 % de la population.

Tableau 20 – Langue maternelle, 2011

Langue maternelle, 2011								
Territoire	Français		Anglais		Langues non officielles		Réponses multiples	
	nb	%	nb	%	nb	%	nb	%
Mont-Royal	9 340	44,3	4 230	20,1	6 575	31,2	925	4,4
Outremont	13 890	59,0	2 735	11,6	6 125	26,0	790	3,4
Côte-des-Neiges-Sud	12 985	40,9	5 080	16,0	12 105	38,1	1 590	5,0
Côte-des-Neiges-Nord	10 790	20,3	10 600	19,9	28 130	52,8	3 710	7,0
CDN	47 000	36,3	22 640	17,5	52 940	40,8	7 020	5,4
Milton-Parc	2 760	27,6	2 865	28,7	4 030	40,3	340	3,4
Peter-McGill	6 370	21,8	7 985	27,3	13 635	46,7	1 230	4,2
Westmount	3 950	20,0	10 840	55,0	4 215	21,4	715	3,6
Métro	13 080	22,2	21 690	36,8	21 880	37,1	2 285	3,9
PE	3 505	12,0	2 920	10,0	21 145	72,3	1 690	5,8
CSSS	63 590	29,2	47 250	21,7	95 960	44,1	10 995	5,0
Variation 2006-2011	3,3		-0,2		-2,8		38,9	
Variation 2001-2011	-1,7		-2,7		1,9		29,2	
Montréal		47,0		16,6		32,3		4,1
Québec		78,1		7,7		12,3		2,0

Source : Statistique Canada, Recensements, 2001, 2006 et 2011.

Graphique 17 – Proportion d'allophones, 2011

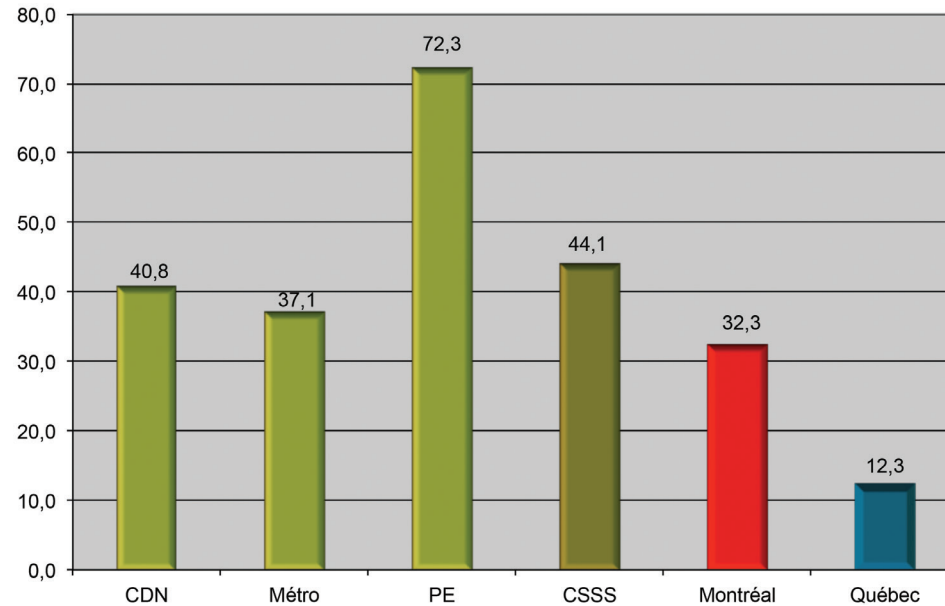

Source : Statistique Canada, Recensements, 2001, 2006 et 2011.

Les langues autres que le français et l'anglais ont diminué entre 2006 et 2011, et certaines d'entre elles ont diminué davantage que d'autres. Parmi les dix langues maternelles les plus souvent mentionnées, le persan (+57,1 %), le yiddish (+18,1 %), l'arabe (+15,3 %), l'espagnol (+13,7 %), le tagalog (+7,6 %) et le bengali (+0,1 %) ont connu des croissances. Alors que les autres langues ont toutes connu des baisses depuis 2006 : le grec (-21,4 %), le chinois (-13,8 %), le tamoul (13,1 %) et le russe (-4,4 %).

Tableau 21 – Principales langues maternelles, 2011

Principales langues maternelles, 2011										
	Côte-des-Neiges		Métro		Parc-Extension		CSSS		Montréal	Québec
	nb	%	nb	%	nb	%	nb	%	%	%
Total	129 600	100	58 935	100	29 255	100	217 790	100,0	100	100
Réponses uniques	122 580	94,6	56 650	96,1	27 565	94,2	206 800	95,0	95,9	98,0
Français	47 000	36,3	13 080	22,2	3 505	12,0	63 590	29,2	47,0	78,1
Anglais	22 640	17,5	21 690	36,8	2 920	10,0	47 250	21,7	16,6	7,7
Langues non officielles	52 940	40,8	21 880	37,1	21 145	72,3	95 960	44,1	32,3	12,3
Arabe	7 585	5,9	4 830	8,2	1 275	4,4	13 690	6,3	4,9	1,8
Espagnol	4 870	3,8	2 245	3,8	1 385	4,7	8 500	3,9	4,2	1,7
Chinois*	3 075	2,4	4 080	6,9	455	1,6	7 605	3,5	2,4	0,8
Grec	1 995	1,5	355	0,6	4 655	15,9	7 005	3,2	1,1	0,5
Tagalog	5 440	4,2	205	0,3	55	0,2	5 695	2,6	0,6	0,2
Bengali	1 655	1,3	345	0,6	1 965	6,7	3 965	1,8	0,5	0,1
Tamoul	2 380	1,8	105	0,2	1 435	4,9	3 925	1,8	0,6	0,2
Yiddish	3 720	2,9	150	0,3	5	0,0	3 875	1,8	0,4	0,1
Russe	2 575	2,0	740	1,3	90	0,3	3 400	1,6	1,0	0,3
Persan	1 195	0,9	1 615	2,7	50	0,2	2 860	1,3	0,6	0,3
Autres	18 450	14,2	7 210	12,2	9 775	33,4	35 440	16,3	16,0	6,3
Réponses multiples	7 020	5,4	2 285	3,9	1 690	5,8	10 995	5,0	4,1	2,0

(\*) Le chinois comprend aussi le mandarin, le hakka, le cantonais et le taïwanais

Source : Statistique Canada, Recensement 2011.

Carte 5

Proportion d'allophones, 2011



## Les langues maternelles selon le sexe

Il y a très peu de différence dans la proportion d'allophones selon le sexe. Au Québec, les allophones sont dans une proportion égale entre les hommes et les femmes. Dans le territoire du CSSS de la Montagne, la proportion d'allophones de sexe masculin est légèrement plus élevée (44,6 %) que chez les femmes (43,6 %).

De toutes les personnes dont l'arabe est la langue maternelle, les hommes représentent 57,5 %. Alors que les femmes représentent 66% de toutes les personnes dont le tagalog est la langue maternelle.

Graphique 18 – Proportion d'allophones selon le sexe, 2011

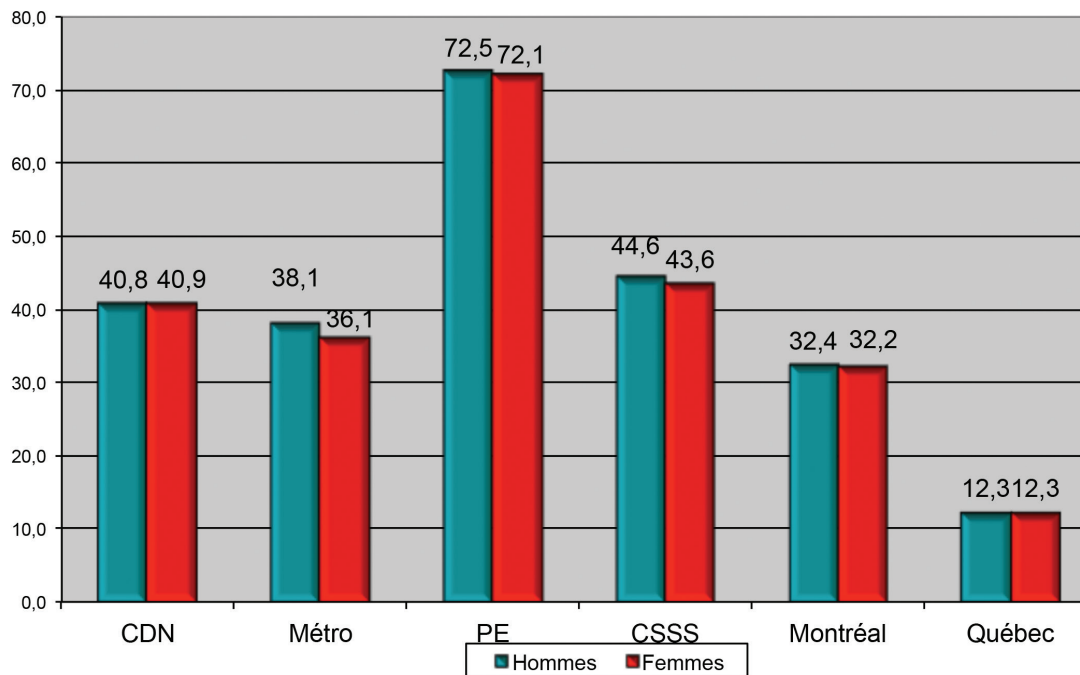

Source : Statistique Canada, Recensement 2011.

## Les langues le plus souvent parlées à la maison

D'un certain intérêt, la langue parlée le plus souvent à la maison est un indicateur utilisé par différents intervenants, entre autres, ceux de la Direction de santé publique et de la Ville de Montréal.

Plusieurs allophones choisissent de s'exprimer dans une autre langue lorsqu'ils arrivent au Canada. Dans ce cas, le français en profite quelque peu si on considère que dans le territoire du CSSS de la Montagne, le nombre de personnes qui le parlent à la maison s'est accru de 9,9% par rapport au nombre de personnes dont le français est la langue maternelle. L'anglais en profite dans une proportion de 41,9 %. Par ailleurs, le transfert linguistique se fait aussi au profit de l'utilisation de plusieurs langues à la fois, dont la langue maternelle, dans une proportion de 73 % (ces données sont absentes des tableaux).

Tableau 22 – Principales langues le plus souvent parlées à la maison, 2011

Langues parlées le plus souvent à la maison, 2011										
	Côte-des-Neiges		Métro		Parc-Extension		CSSS		Montréal	Québec
	nb	%	nb	%			nb	%	%	%
Total	129 600	100	58 935	100	29 255	100	217 790	100,0	100	100
Réponses uniques	117 730	90,8	55 375	94,0	25 655	87,7	198 765	91,3	92,6	96,9
Français	52 585	40,6	12 840	21,8	4 475	15,3	69 900	32,1	50,3	80,0
Anglais	31 400	24,2	30 905	52,4	4 735	16,2	67 045	30,8	23,4	9,8
Langues non officielles	33 740	26,0	11 630	19,7	16 450	56,2	61 815	28,4	18,9	7,1
Arabe	3 505	2,7	2 615	4,4	830	2,8	6 950	3,2	2,6	0,9
Chinois*	2 615	2,0	2 915	4,9	395	1,4	5 935	2,7	2,0	0,7
Espagnol	3 440	2,7	1 325	2,2	1 100	3,8	5 860	2,7	2,9	1,1
Grec	1 040	0,8	85	0,1	3 600	12,3	4 730	2,2	0,6	0,3
Tagalog	3 910	3,0	30	0,1	35	0,1	3 975	1,8	0,4	0,1
Tamoul	2 120	1,6	60	0,1	1 330	4,5	3 510	1,6	0,5	0,1
Bengali	1 405	1,1	200	0,3	1 705	5,8	3 315	1,5	0,4	0,1
Yiddish	2 815	2,2	0	0,0	0	0,0	2 815	1,3	0,2	0,1
Russe	2 140	1,7	415	0,7	45	0,2	2 600	1,2	0,7	0,2
Vietnamien	1 885	1,5	120	0,2	240	0,8	2 245	1,0	0,8	0,3
Autres	8 865	6,8	3 865	6,6	7 170	24,5	19 880	9,1	7,7	3,2
Réponses multiples	11 875	9,2	3 555	6,0	3 600	12,3	19 025	8,7	7,4	3,1

(\*) Le chinois comprend aussi le mandarin, le hakka, le cantonais et le taïwanais

Source : Statistique Canada, Recensement 2011.

Ce sont les personnes dont la langue maternelle est l'arabe, l'espagnol, le grec ou le tagalog qui utilisent le plus souvent une autre langue à la maison. Nous constatons une baisse de leur nombre de plus de 30 %, entre la langue maternelle et la langue parlée à la maison.

Par contre, les personnes dont la langue maternelle est le tamoul, le bengali ou le chinois continuent de parler exclusivement cette langue à la maison dans une grande proportion, puisque la diminution du nombre de personnes qui parlent ces langues à la maison, par rapport au nombre de personnes dont c'est la langue maternelle, est moindre.

On peut croire que la période d'immigration, les langues parlées dans les pays d'origine et la difficulté d'intégration expliquent ces différences.

Par ailleurs, une proportion importante des personnes de langue arabe et d'immigration relativement récente a une bonne connaissance du français ou de l'anglais. C'est ce qui explique la différence de 49,2 % entre les proportions touchant la langue maternelle et la langue parlée.

## La connaissance des langues officielles

- À propos de la connaissance des langues française et anglaise, 12,3 % des résidents sont en mesure de soutenir une conversation uniquement en français et 59,5 % s'expriment autant en anglais qu'en français. Alors que 3,7 % ne comprennent ni le français ni l'anglais, comparativement à 2,6 % à Montréal.
- Le nombre de résidents qui peuvent s'exprimer uniquement en français a diminué de 4,6 % depuis 2006. Il semble plausible que cette diminution soit au profit des personnes qui sont en mesure de soutenir une conversation tant en français qu'en anglais (+3 %).
- Le terme bilingue n'est pas utilisé, car une personne peut maîtriser uniquement le français ou l'anglais comme une des deux langues officielles canadiennes et maîtriser une langue maternelle autre. Ce qui fait d'elle une personne bilingue, mais pas au sens de la connaissance des deux langues officielles du Canada.

Tableau 23 – Connaissance des langues officielles, 2011

Connaissance des langues officielles, 2011								
Territoire	Français seulement		Anglais seulement		Anglais et français		Ni l'une ni l'autre	
	nb	%	nb	%	nb	%	nb	%
Mont-Royal	2 515	11,9	2 100	10,0	16 180	76,8	275	1,3
Outremont	3 620	15,4	2 925	12,4	16 225	68,9	785	3,3
Côte-des-Neiges-Sud	5 120	16,1	4 830	15,2	21 120	66,5	685	2,2
Côte-des-Neiges-Nord	8 325	15,6	17 045	32,0	25 535	48,0	2 320	4,4
CDN	19 575	15,1	26 895	20,8	79 065	61,0	4 065	3,1
Milton-Parc	750	7,5	3 330	33,3	5 775	57,8	135	1,4
Peter-McGill	1 505	5,1	9 805	33,6	17 380	59,5	540	1,8
Westmount	475	2,4	3 955	20,1	15 155	76,9	130	0,7
Métro	2 730	4,6	17 090	29,0	38 305	65,0	800	1,4
PE	4 570	15,6	9 375	32,0	12 115	41,4	3 195	10,9
CSSS	26 880	12,3	53 360	24,5	129 490	59,5	8 065	3,7
Variation 2006-2011	-4,6		1,2		3,0		-9,6	
Variation 2001-2011	8,3		-2,4		1,5		-9,2	
Montréal		28,0		11,8		57,7		2,6
Québec		51,8		4,7		42,6		1,0

Source : Statistique Canada, Recensements, 2001, 2006 et 2011.

**La connaissance des langues officielles selon le sexe**

La maîtrise du français et de l'anglais semble être à peu près semblable chez les hommes et les femmes. Dans le territoire du CSSS de la Montagne, les femmes maîtrisent les deux langues officielles dans une proportion de 58,5 %, cette proportion étant de 60,5 % pour les hommes. L'écart entre les deux sexes est de deux points de pourcentage, comparativement à près de six points à Montréal.

**Graphique 19 – Proportion de personnes qui maîtrisent le français et l'anglais selon le sexe, 2011**

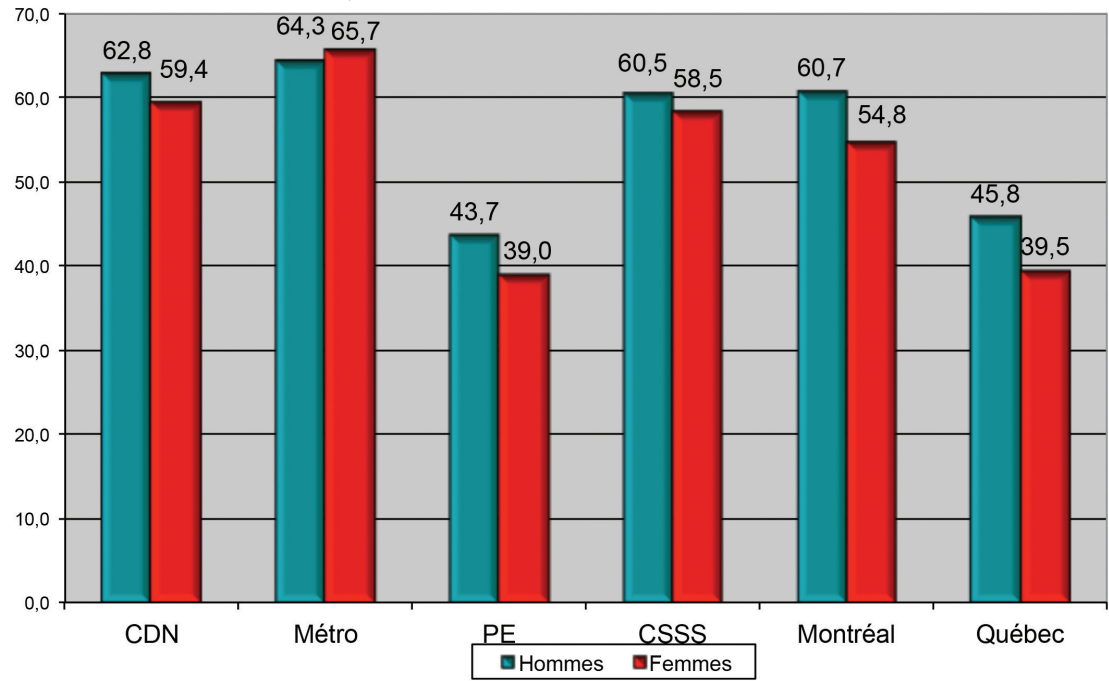

Source : Statistique Canada, Recensement 2011.

## Les minorités visibles

En 2011, l'Enquête nationale auprès des ménages a dénombré quelque 92 110 personnes appartenant à un groupe des minorités visibles. Un peu plus de quatre résidents sur dix (42,7 %) du territoire du CSSS affirment appartenir à une minorité visible, comparativement à 30,3 % de la population de Montréal et à 11 % des Québécois. Il s'agit d'un accroissement de 9,2 % depuis 2006 et de 16,6 % depuis 2001. L'augmentation des minorités visibles à Montréal, pour ces deux périodes, était respectivement de 22,6 % et de 48,4 %.

La répartition des minorités visibles prend une image différente dans les trois territoires de CLSC. La proportion est de 35,2 % dans le territoire du CLSC Métro, de 41,4 % dans Côte-des-Neiges et de 63,4 % dans Parc-Extension. En ce qui concerne les voisinages, ce pourcentage varie de 9,2 % dans Outremont à 63,5 % dans Côte-des-Neiges-Nord.

Dans l'ensemble du territoire du CSSS, les Sud-Asiatiques (9,3 %) arrivent au premier rang suivis des Arabes (7,3 %) et des Noirs (7,1 %). Tous les groupes de minorités visibles ont des proportions qui excèdent celles des groupes montréalais, à l'exception des Noirs et des Latino-Américains.

Tableau 24 – Répartition des minorités visibles, 2011

	Répartition des minorités visibles, 2011									
	CDN		Métro		PE		CSSS		Montréal	Québec
	nb	%	nb	%			nb	%	%	%
Population totale	128 085	100,0	58 195	100,0	29 255	100,0	215 535	100,0	100,0	100,0
Minorités visibles	53 060	41,4	20 495	35,2	18 560	63,4	92 110	42,7	30,3	11,0
Sud-Asiatique	6 875	5,4	2 385	4,1	10 725	36,7	19 980	9,3	3,4	1,1
Arabe	8 855	6,9	5 465	9,4	1 450	5,0	15 775	7,3	5,9	2,2
Noir	10 180	7,9	1 755	3,0	3 385	11,6	15 325	7,1	8,4	3,2
Philippin	11 490	9,0	320	0,5	80	0,3	11 890	5,5	1,4	0,4
Chinois	3 600	2,8	4 975	8,5	390	1,3	8 965	4,2	2,9	1,1
Latino-Américain	4 245	3,3	1 635	2,8	1 465	5,0	7 345	3,4	3,8	1,5
Asiatique du Sud-Est	4 540	3,5	695	1,2	560	1,9	5 795	2,7	2,3	0,9
Asiatique occidentale	1 410	1,1	1 630	2,8	115	0,4	3 155	1,5	0,8	0,3
Coréen	265	0,2	820	1,4	0	0,0	1 085	0,5	0,3	0,1
Japonais	135	0,1	310	0,5	0	0,0	450	0,2	0,1	0,1
Minorité visible, n.i.a.	390	0,3	120	0,2	150	0,5	660	0,3	0,3	0,1
Minorités visibles multiples	1 075	0,8	385	0,7	225	0,8	1 690	0,8	0,6	0,2
Pas une minorité visible	75 025	58,6	37 705	64,8	10 695	36,6	123 425	57,3	69,7	89,0

Source : Statistique Canada, Enquête nationale auprès des ménages, 2011.

Les groupes varient d'un territoire de CLSC à l'autre.

La question du recensement portant sur les minorités visibles sert principalement aux différentes instances administratives à mettre en application la *Loi sur l'équité en matière d'emploi* dans le cadre des programmes visant à promouvoir l'égalité des chances pour tous. Cette information était indiquée dans le questionnaire.

Graphique 20 – Proportion de personnes appartenant à une minorité visible, 2011

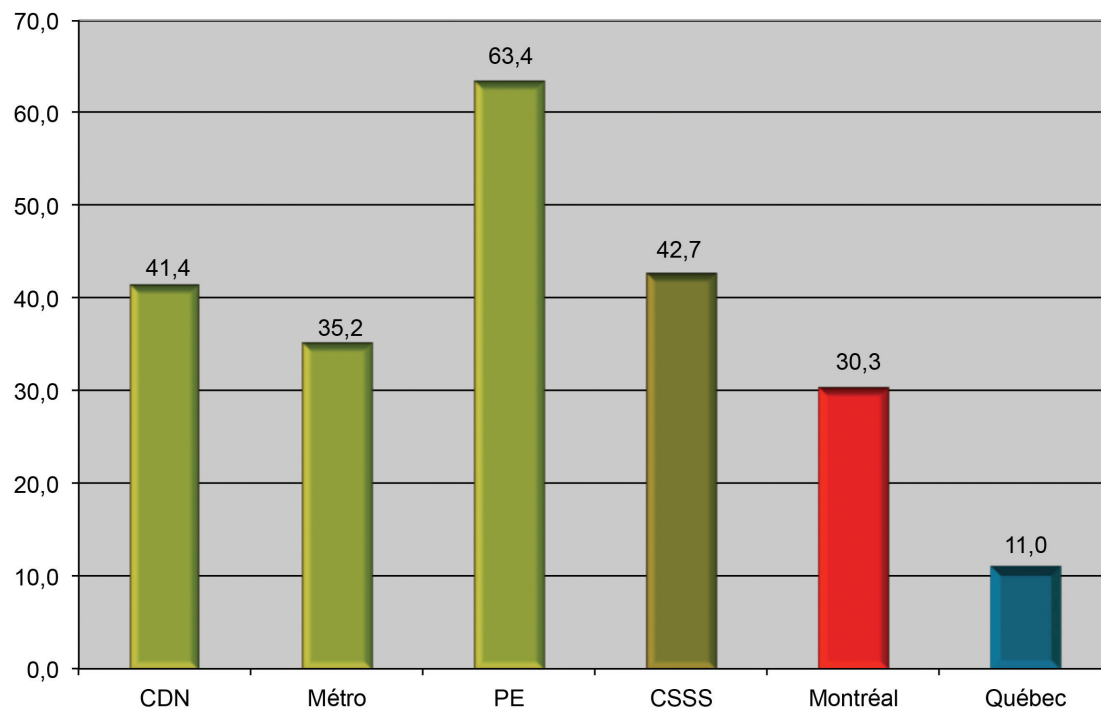

Source : Statistique Canada, Enquête nationale auprès des ménages, 2011.

## L'appartenance religieuse

### Les faits saillants

- Parmi les groupes religieux en importance dans le territoire du CSSS, seuls les musulmans connaissent un accroissement, soit une augmentation de 31,7 % depuis 2001.
- Les personnes qui affirment n'appartenir à aucune religion ont vu leur nombre s'accroître de 55,5 % depuis 2001.

Statistique Canada a, antérieurement, publié des données concernant l'appartenance religieuse, et ce, tous les dix ans. L'Enquête nationale auprès des ménages a repris cette question en 2011. Elle fait référence à un sentiment d'appartenance et non à la pratique du répondant. Plus d'une centaine de dénominations religieuses ont été mentionnées par les répondants. Celles-ci ont pu être regroupées dans des catégories plus larges telles que « religions chrétiennes autres ».

En 2011, le tiers (33,3 %) de la population du territoire du CSSS affirmait appartenir à la religion catholique, comparativement à 51,1 % à Montréal. Les musulmans constituaient 13,4 % de la population et les juifs en formaient 9,9 %. Outremont, Côte-des-Neiges-Sud, Milton-Parc et Peter-McGill se distinguent par leurs fortes proportions de personnes n'ayant aucune religion.

Des religions sont plus concentrées dans certains voisinages. Par exemple, les juifs sont davantage présents dans Outremont (19,3 %) et dans Westmount (22,2 %). Les musulmans sont très présents dans Parc-Extension (23 %) et dans Peter McGill (19,6 %). Le tableau n'indique pas que les hindous sont circonscrits à Parc-Extension (13,4 %) et non dans les autres voisinages. Les orthodoxes sont présents dans Parc-Extension et dans Côte-des-Neiges (19,6 %).

De grands changements, en ce qui concerne le sentiment d'appartenance religieuse, se sont manifestés depuis 2001 dans la population du territoire. Depuis 2001, le nombre de catholiques a diminué de 12 % parmi les résidents du territoire du CSSS, comparativement à une baisse de 17,1 % à Montréal. Les juifs ont vu leur nombre diminué de 13,4 %. Par ailleurs, la population musulmane s'est accrue de 31,7 %, soit dans une proportion trois fois moindre qu'à Montréal (+93,5 %). Les personnes qui affirment n'appartenir à aucune religion ont vu leur nombre s'accroître de 55,5 % depuis 2001.

Tableau 25 – Population selon la religion, 2011

Population selon la religion, 2011												
	Catholique		Autres chrétiens		Juive		Musulmane		Autres		Aucune religion	
	Nbre	%	Nbre	%	Nbre	%	Nbre	%	Nbre	%	Nbre	%
Mont-Royal	10 015	47,8	4 130	19,7	1 490	7,1	1 530	7,3	620	3,0	3 140	15,0
Outremont	10 445	45,5	1 730	7,5	4 430	19,3	520	2,3	230	1,0	5 595	24,4
Côte-des-Neiges-Sud	11 910	38,1	4 055	13,0	2 190	7,0	4 425	14,1	1 085	3,5	7 610	24,3
Côte-des-Neiges-Nord	18 025	34,1	9 215	17,4	6 380	12,1	7 995	15,1	4 835	9,1	6 470	12,2
CDN	50 390	39,3	19 130	14,9	14 490	11,3	14 470	11,3	6 780	5,3	22 820	17,8
Milton-Parc	2 845	28,9	1 030	10,5	415	4,2	1 205	12,2	480	4,9	3 865	39,3
Peter-McGill	7 540	26,0	3 955	13,6	2 050	7,1	5 675	19,6	1 115	3,8	8 655	29,8
Westmount	6 095	31,5	3 995	20,6	4 295	22,2	760	3,9	375	1,9	3 830	19,8
Métro	16 480	28,3	8 980	15,4	6 765	11,6	7 640	13,1	1 980	3,4	16 350	28,1
PE	4 850	16,6	8 550	29,2	115	0,4	6 715	23,0	6 205	21,2	2 820	9,6
CSSS	71 720	33,3	36 655	17,0	21 365	9,9	28 830	13,4	14 960	6,9	41 990	19,5
Variation 2001-2011	-12,0		-5,3		-13,4		31,7		-20,3		55,5	
Montréal		51,1		14,0		4,1		9,0		3,9		17,9
Québec		74,7		7,5		1,1		3,1		1,4		12,1

Source : Statistique Canada, Recensement 2001 et Enquête nationale auprès des ménages, 2011.

Graphique 21 – Répartition du sentiment d'appartenance religieuse, 2011

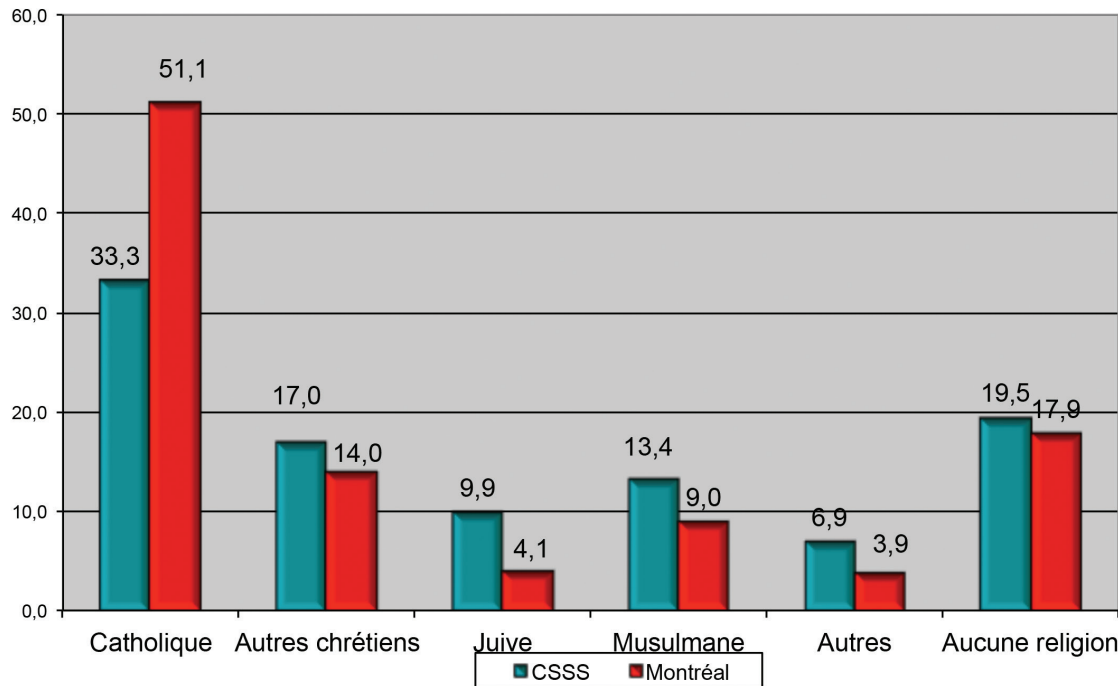

Source : Statistique Canada, Enquête nationale auprès des ménages, 2011.

## La mobilité

### Les faits saillants

- Près d'une personne sur cinq (17,8 %) âgée d'un an et plus a répondu ne pas habiter le même logement que l'année précédente, comparativement à 14,6 % à Montréal.
- La moitié (49,8 %) des résidents âgés de cinq ans et plus a répondu ne pas habiter le même logement que l'année précédente, comparativement à 44,1 % à Montréal.

### La mobilité sur une année

- Il y a eu 3 % moins de personnes qui ont déménagé durant la période 2010 à 2011 que durant la période 2005 à 2006. Il semble que la rareté des logements ait incité plusieurs résidents à demeurer dans le même logement.
- Une personne considérée comme non migrante est une personne qui résidait dans la même municipalité, en l'occurrence Montréal, Ville de Mont-Royal ou Westmount.
- Dans ce cas, on constate que 10,9 % des résidents ont déménagé à l'intérieur de la même municipalité.

Tableau 26 – Pourcentage de la population âgée de un an et plus selon la mobilité entre 2010 et 2011

Territoire	Pourcentage de la population âgée de 1 ans et plus selon la mobilité entre 2010 et 2011					
	Déménagé		Non migrants %	Migrants		
	Non %	Oui %		infraprovinciaux %	interprovinciaux %	externes %
Mont-Royal	90,8	9,2	5,9	2,3	0,1	0,9
Outremont	89,1	10,9	7,2	1,0	0,5	2,3
Côte-des-Neiges-Sud	78,1	21,9	13,9	1,7	0,9	5,3
Côte-des-Neiges-Nord	83,3	16,7	10,8	1,5	0,4	4,1
CDN	84,3	15,7	10,1	1,6	0,5	3,5
Milton-Parc	65,9	34,1	18,9	1,3	4,2	9,7
Peter-McGill	70,1	29,9	16,7	2,0	2,5	8,6
Westmount	86,4	13,6	8,1	2,0	1,1	2,4
Métro	74,8	25,2	14,2	1,9	2,3	6,7
PE	87,8	12,3	8,2	0,7	0,7	2,6
CSSS	82,2	17,8	10,9	1,6	1,0	4,3
Variation 2006-2011	0,4	-3,0	-3,1	-2,2	-9,5	-1,2
Variation 2001-2011	0,9	-4,6	6,3	-45,3	3,4	-5,7
Montréal	85,4	14,6	10,0	2,0	0,5	2,1
Québec	88,2	11,8	6,8	3,9	0,3	0,7

Source : Statistique Canada, Recensements 2001, 2006 et Enquête nationale auprès des ménages, 2011.

## La mobilité sur cinq années

- La moitié (49,8 %) des résidents âgés de 5 ans et plus ont répondu ne pas habiter le même logement que cinq ans auparavant, comparativement à 44,1 % à Montréal.
- Il y a eu 3 % plus de personnes qui ont déménagé durant la période 2006 à 2011 que durant la période 2001 à 2006. Cette période suivait un resserrement du marché locatif qui décourageait les déménagements. Cette hausse est essentiellement due à une forte augmentation de déménagements dans le territoire du CLSC Métro (+11,9 %). Plusieurs de ces personnes emménageaient dans des logements nouvellement construits.
- Les personnes qui ont davantage déménagé par rapport à la période précédente se situent dans le groupe des Montréalais qui déménagent à l'intérieur de la municipalité (+4,9 %) et les personnes originaires d'autres provinces (+4,1 %) et d'autres pays (+1,6 %).

Tableau 27 – Pourcentage de la population âgée de 5 ans et plus selon la mobilité entre 2006 et 2011

Pourcentage de la population âgée de 5 ans et plus selon la mobilité entre 2006 et 2011						
Territoire	Déménagé		Non migrants	Migrants		
	Non %	Oui %		infraprovinciaux %	interprovinciaux %	externes %
Mont-Royal	67,5	32,5	18,9	5,3	1,2	7,1
Outremont	60,9	39,1	24,9	3,9	1,4	8,9
Côte-des-Neiges-Sud	42,2	57,8	27,6	6,8	2,8	20,6
Côte-des-Neiges-Nord	49,4	50,6	24,5	4,2	1,5	20,4
CDN	52,6	47,4	24,4	5,0	1,8	16,2
Milton-Parc	33,4	66,6	18,5	2,8	15,3	30,0
Peter-McGill	32,6	67,4	24,8	5,8	6,7	30,1
Westmount	61,1	38,9	21,8	6,4	2,5	8,1
Métro	42,2	57,8	22,7	5,5	6,8	22,8
PE	56,4	43,6	26,5	2,6	1,1	13,4
CSSS	50,2	49,8	24,2	4,8	3,1	17,7
Variation 2006-2011	-3,3	3,0	4,9	-1,4	4,1	1,6
Variation 2001-2011	7,8	-7,0	-5,4	-45,3	8,4	8,6
Montréal	55,9	44,1	27,3	6,3	1,5	9,0
Québec	62,8	37,2	20,3	13,0	0,9	3,1

Source : Statistique Canada, Recensements 2001, 2006 et Enquête nationale auprès des ménages, 2011.

Par ailleurs, les résidents de Mont-Royal, Outremont et Westmount déménagent beaucoup moins que ceux des autres voisinages. Nous verrons plus loin que la présence des ménages propriétaires explique la force de la mobilité. Il faut dire que la forte présence étudiante universitaire dans les voisinages Peter-McGill, Milton-Parc et Côte-des-Neiges-Sud accroît la mobilité.

Il est intéressant de noter que la réputation de « portes tournantes » accolée à Parc-Extension ne colle pas à la réalité d'aujourd'hui. La proportion de personnes qui ont déménagé est maintenant plus faible qu'à Montréal.

Graphique 22 – Proportion de personnes âgées de 5 ans et plus qui n'habitaient pas le même logement en 2011

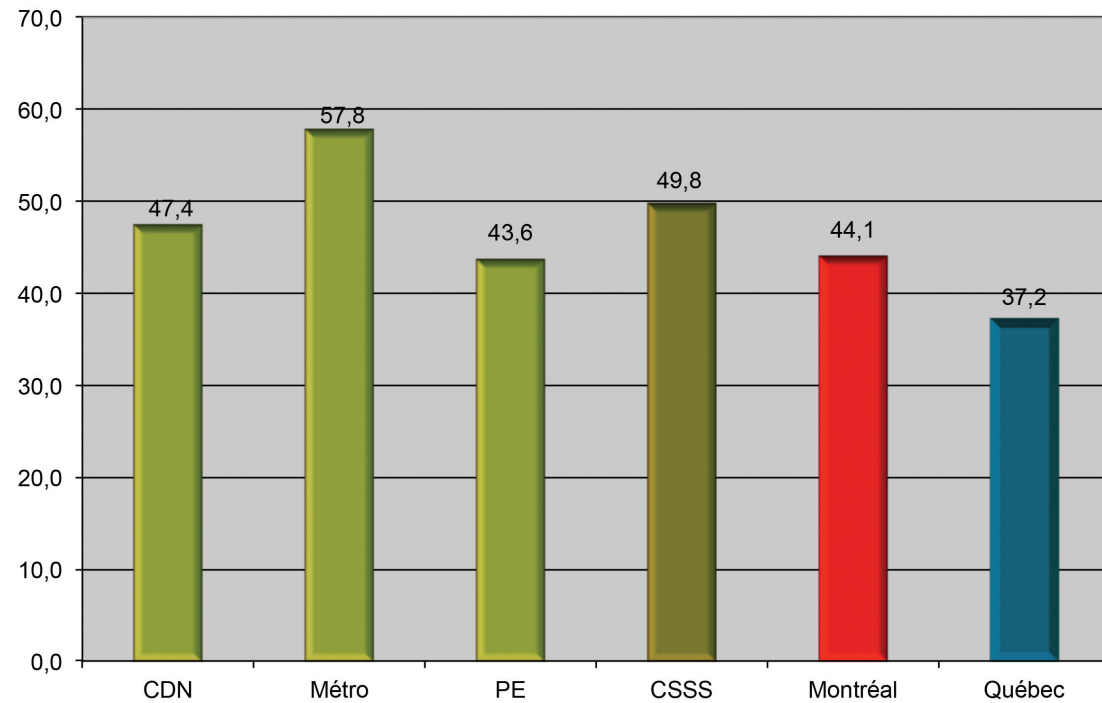

Source : Statistique Canada, Enquête nationale auprès des ménages, 2011.

# Scolarité



### Les faits saillants

- 12,5 % de la population âgée de 15 ans et plus n'ont pas de diplôme d'études secondaires et 50,3 % détiennent un diplôme universitaire.
- Plus du tiers (35,8 %) des personnes âgées de 15 ans et plus titulaires d'un diplôme d'études postsecondaires a obtenu son diplôme dans un autre pays.

Les données de l'Enquête nationale auprès des ménages ont une portée nettement moins importante que celles du recensement de 2006. Il est difficile de comparer certaines données avec celles du recensement.

### Un plus haut niveau de scolarité

L'obtention d'un diplôme d'études secondaires demeure un élément essentiel et minimal pour un accès optimal au marché du travail. D'ailleurs l'absence d'un tel diplôme constitue aussi un des trois indicateurs de défavorisation matérielle dans l'indice de défavorisation de Pampalon.

Signalons que le niveau de scolarité est celui déclaré par le recensé, peu importe l'endroit d'obtention du diplôme ou la reconnaissance des diplômes par les différentes instances canadiennes et québécoises.

- Dans l'ensemble du territoire du CSSS de la Montagne, 12,5 % des personnes âgées de 15 ans et plus n'ont pas un diplôme d'études secondaires, comparativement à 18,9 % à Montréal.
- Parc-Extension est le seul territoire dont la proportion de personnes sans diplôme d'études secondaires est supérieure à celle de Montréal. Suivant cet indicateur, l'ensemble du territoire est davantage favorisé par rapport à Montréal.
- À l'opposé, la proportion de personnes titulaires d'un diplôme universitaire (certificat, baccalauréat et autres diplômes universitaires) est de 50,3 % dans le territoire du CSSS, comparativement à 35,2 % à Montréal.

Tableau 28 – Personnes âgées de 15 ans et plus selon le plus haut certificat, diplôme ou grade, 2011

<i>Personnes âgées de 15 ans et plus selon le plus haut certificat, diplôme ou grade, 2011</i>											
	Sans diplôme d'études secondaires		Diplôme d'études secondaires		Diplôme d'une école de métiers		Diplôme d'études collégiales		Diplôme, Grade ou Certificat universitaire		Total
	nb	%	nb	%	nb	%	nb	%	nb	%	nb
Mont-Royal	1 485	8,9	2 390	14,3	580	3,5	2 210	13,2	10 080	60,2	16 750
Outremont	1 410	7,9	2 970	16,6	415	2,3	2 460	13,8	10 630	59,4	17 890
Côte-des-Neiges-Sud	2 095	7,6	4 225	15,4	1 035	3,8	4 230	15,4	15 925	57,9	27 515
Côte-des-Neiges-Nord	6 950	16,3	9 610	22,5	2 970	7,0	5 910	13,8	17 230	40,4	42 680
CDN	11 940	11,4	19 200	18,3	5 010	4,8	14 810	14,1	53 870	51,4	104 825
Milton-Parc	500	5,3	1 860	19,9	420	4,5	870	9,3	5 705	61,0	9 355
Peter-McGill	965	3,6	5 555	20,4	900	3,3	3 170	11,7	16 570	61,0	27 170
Westmount	995	6,1	2 405	14,6	435	2,6	1 700	10,3	10 890	66,3	16 430
Métro	2 460	4,6	9 825	18,6	1 755	3,3	5 740	10,8	33 170	62,6	52 950
PE	8 240	34,7	6 645	28,0	1 640	6,9	3 040	12,8	4 200	17,7	23 760
CSSS	22 635	12,5	35 670	19,6	8 405	4,6	23 590	13,0	91 240	50,3	181 545
Variation 2006-2011	-14,8		4,8		-11,2		-0,7		4,2		0,1
Montréal		18,9		20,7		9,8		15,3		35,2	
Québec		22,2		21,7		16,2		16,6		23,3	

Source : Statistique Canada, Recensements 2006 et Enquête nationale auprès des ménages, 2011.

Graphique 23 – Proportion de personnes âgées de 15 ans et plus sans aucun diplôme, 2011

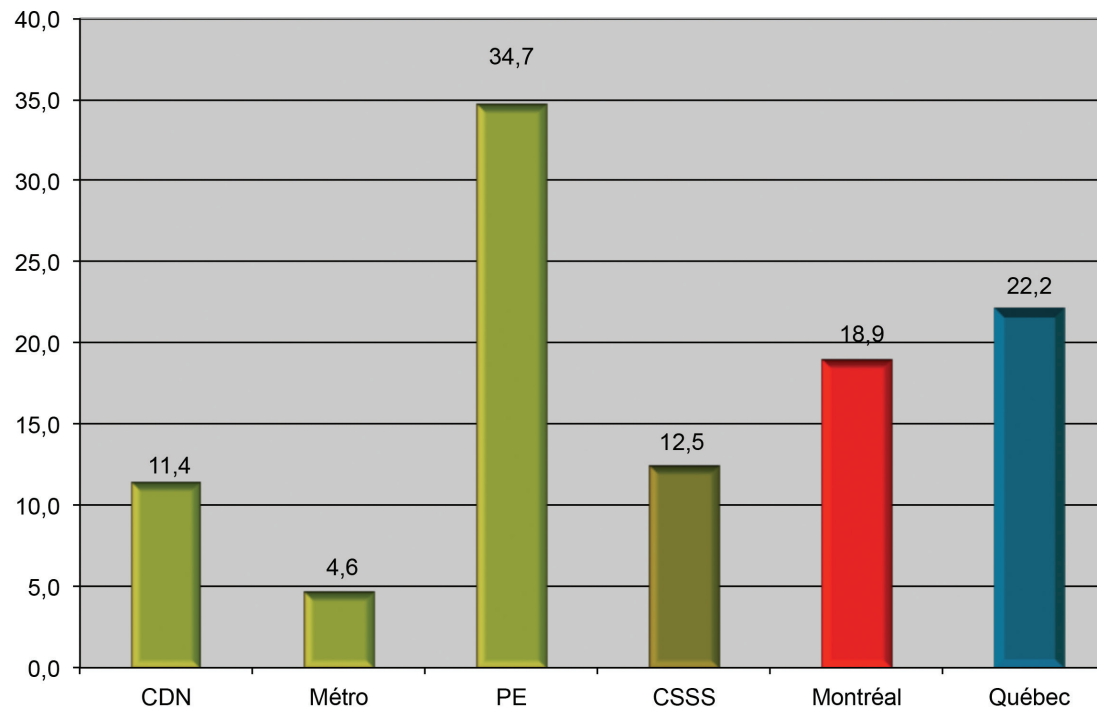

Source : Statistique Canada, Enquête nationale auprès des ménages, 2011.

□ Le nombre de personnes sans aucun diplôme a diminué de 14,8 % depuis 2006. Tous les voisinages sont touchés par ce phénomène à l'exception de Mont-Royal.

Le niveau de scolarisation des personnes âgées de 25 à 64 ans est nettement plus élevé que celui de la population âgée de 15 ans et plus.

□ Dans l'ensemble du territoire du CSSS de la Montagne, 8,8 % des personnes âgées de 15 à 64 ans et plus n'ont pas un diplôme d'études secondaires, comparativement à 12,1 % à Montréal.

□ À l'opposé, la proportion de personnes titulaires d'un diplôme universitaire (certificat, baccalauréat et autres diplômes universitaires) est de 59,4 % dans le territoire du CSSS, comparativement à 43,2 % à Montréal. La population est nettement plus scolarisée que dans le groupe d'âge précédent.

Graphique 24 – Variation du nombre de personnes âgées de 15 ans et plus selon le plus haut diplôme obtenu, 2006-2011

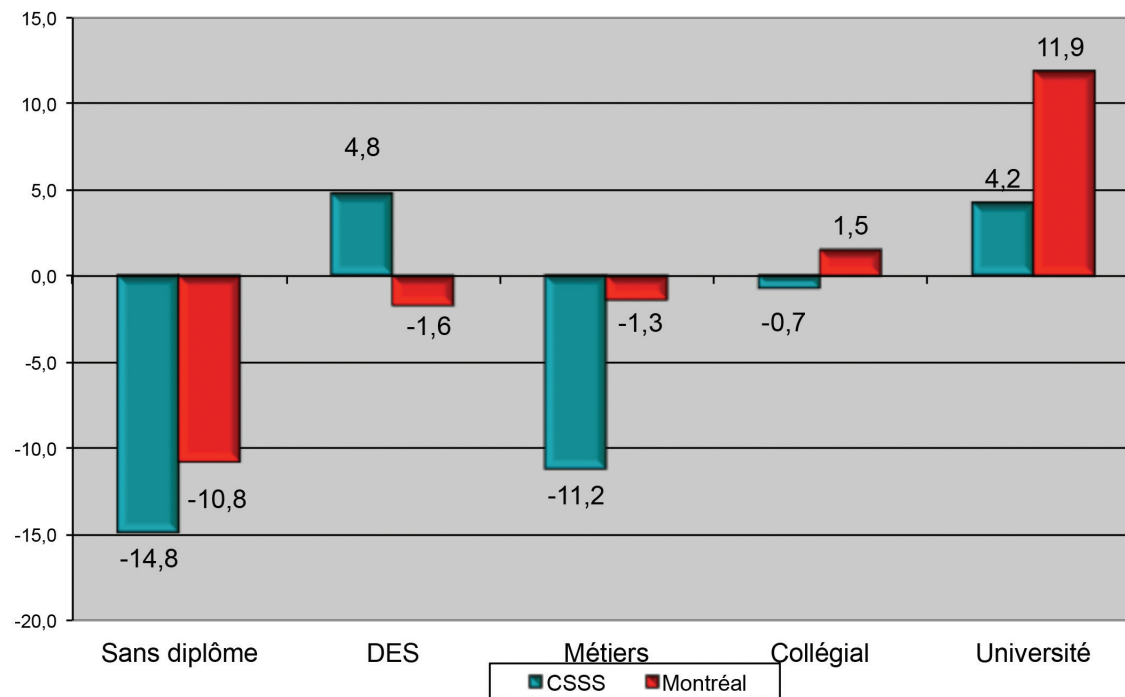

Source : Statistique Canada, Recensements 2006 et  
Enquête nationale auprès des ménages, 2011.

Tableau 29 – Personnes âgées de 25 à 64 ans selon le plus haut certificat, diplôme ou grade, 2011

	Personnes âgées de 25 à 64 ans selon le plus haut certificat, diplôme ou grade, 2011										
	Sans diplôme d'études secondaires		Diplôme d'études secondaires		Diplôme d'une école de métiers		Diplôme d'études collégiales		Diplôme, Grade ou Certificat universitaire		Total
	nb	%	nb	%	nb	%	nb	%	nb	%	nb
Mont-Royal	340	3,3	870	8,4	315	3,0	1 030	9,9	7 800	75,3	10 355
Outremont	300	2,6	1 300	11,4	295	2,6	1 395	12,2	8 110	71,2	11 395
Côte-des-Neiges-Sud	795	4,6	1 720	9,9	775	4,5	2 165	12,4	11 960	68,7	17 415
Côte-des-Neiges-Nord	3 390	11,6	5 520	18,9	2 150	7,3	4 030	13,8	14 170	48,4	29 265
CDN	4 830	7,1	9 415	13,8	3 535	5,2	8 620	12,6	42 040	61,4	68 435
Milton-Parc	195	3,5	440	8,0	255	4,6	585	10,6	4 025	73,2	5 500
Peter-McGill	310	2,0	1 745	11,1	530	3,4	1 545	9,8	11 570	73,7	15 700
Westmount	225	2,4	1 010	10,6	245	2,6	740	7,8	7 320	76,7	9 545
Métro	730	2,4	3 195	10,4	1 035	3,4	2 875	9,4	22 910	74,5	30 740
PE	4 585	28,2	4 590	28,3	1 205	7,4	2 255	13,9	3 605	22,2	16 235
CSSS	10 140	8,8	17 195	14,9	5 775	5,0	13 745	11,9	68 560	59,4	115 410
Variation 2006-2011	-13,8		-3,0		-12,2		-2,2		1,8		-1,8
Montréal		12,1		17,6		11,1		16,0		43,2	
Québec		14,8		19,5		18,9		18,3		28,5	

Source : Statistique Canada, Recensement 2006 et Enquête nationale auprès des ménages, 2011.

Carte **6**

Proportion de personnes âgées de 15 ans et plus sans diplôme d'études secondaires, 2011



Source : Statistique Canada, Enquête nationale auprès des ménages, 2011.

## Le lieu des études

L'Enquête nationale auprès des ménages interrogeait les répondants sur le lieu d'obtention de leurs diplômes. On constate que 35,8 % des diplômés postsecondaires âgés de 15 ans ou plus ont obtenu leur diplôme dans un autre pays, comparativement à 23,5 % à Montréal. Les taux varient de 19,8 % dans Outremont à 52 % dans Côte-des-Neiges-Nord.

Le recensement ne permet pas de savoir si ces diplômes d'études postsecondaires obtenus à l'étranger ont été reconnus par les ordres professionnels.

Tableau 30 – Population totale de 15 ans et plus avec titres scolaires du niveau postsecondaire selon le lieu des études, 2011

Population totale de 15 ans et plus avec titres scolaires du niveau postsecondaire selon le lieu des études, 2011							
	Québec		Autres provinces		Autres pays		Total nb
	nb	%	nb	%	nb	%	
Mont-Royal	9 100	70,7	605	4,7	3 165	24,6	12 875
Outremont	10 225	75,7	605	4,5	2 680	19,8	13 510
Côte-des-Neiges-Sud	12 895	60,8	800	3,8	7 495	35,4	21 195
Côte-des-Neiges-Nord	12 040	46,1	490	1,9	13 580	52,0	26 115
CDN	44 265	60,1	2 505	3,4	26 920	36,5	73 685
Milton-Parc	4 140	59,1	555	7,9	2 295	32,8	7 000
Peter-McGill	11 310	54,8	1 485	7,2	7 845	38,0	20 645
Westmount	7 975	61,2	1 545	11,9	3 500	26,9	13 025
Métro	23 435	57,6	3 590	8,8	13 645	33,6	40 665
PE	5 140	57,9	245	2,8	3 495	39,4	8 880
CSSS	72 830	59,1	6 340	5,1	44 060	35,8	123 235
Montréal		72,8		3,7		23,5	
Québec		87,0		3,7		9,3	

Source : Statistique Canada, Enquête nationale auprès des ménages, 2011.

## Le domaine d'études

Les intérêts des hommes et des femmes divergent sensiblement dans le domaine des études. Parmi les hommes âgés de 15 ans et plus qui ont un diplôme de niveau postsecondaire, le quart (24,2 %) a étudié dans le domaine « Architecture, génie et services connexes », comparativement à 5,2 % des femmes. Le principal domaine d'études de ces dernières est « Commerce, gestion et administration publique » dans une proportion de 22,3 %.

Les hommes et les femmes des différents territoires du CSSS ont obtenu leur titre scolaire dans des domaines similaires, à très peu de différences près. Les plus grandes divergences se trouvent entre les femmes des territoires du CLSC de Parc-Extension et du CLSC Métro.

Tableau 31 – Personnes âgées de 15 ans et plus avec titres scolaires du niveau postsecondaire selon le principal domaine d'études, 2011

Personnes âgées de 15 ans et plus avec titres scolaires du niveau postsecondaire selon le principal domaine d'études, 2011					
	CDN	Métro	PE	CSSS	Montréal
	%	%		%	%
<b>Femmes</b>					
Commerce, gestion et administration publique	22,1	22,6	22,6	22,3	25,4
Sciences sociales et de comportements, et droit	18,3	18,9	17,7	18,5	16,3
Santé et domaines connexes	18,0	12,3	16,4	16,1	16,6
Sciences humaines	11,3	11,9	11,3	11,5	9,2
Éducation	8,7	5,9	7,8	7,7	8,6
Arts visuels et d'interprétation, et technologie des communications	6,0	9,2	5,9	7,0	6,9
Sciences physiques et de la vie, et technologies	5,4	8,0	4,0	6,1	4,4
Architecture, génie et services connexes	5,0	5,8	5,2	5,2	4,4
Mathématiques, informatique et sciences de l'information	3,0	3,4	3,5	3,2	3,3
Services personnels, de protection et de transport	1,6	1,3	4,3	1,7	3,9
Agriculture, ressources naturelles et conservation	0,6	0,6	1,3	0,7	0,8
<b>Hommes</b>					
Architecture, génie et services connexes	24,5	22,5	29,2	24,2	29,8
Commerce, gestion et administration publique	20,4	24,8	18,0	21,8	19,9
Sciences sociales et de comportements, et droit	13,3	13,8	11,2	13,3	10,3
Santé et domaines connexes	9,2	8,1	5,5	8,5	5,7
Sciences humaines	7,7	7,3	8,1	7,6	6,4
Mathématiques, informatique et sciences de l'information	7,2	7,4	8,1	7,4	7,3
Sciences physiques et de la vie, et technologies	6,9	6,8	5,3	6,7	5,5
Arts visuels et d'interprétation, et technologie des communications	5,3	5,1	7,3	5,4	6,6
Services personnels, de protection et de transport	2,7	2,0	3,9	2,5	4,6
Éducation	1,8	1,2	2,3	1,7	2,8
Agriculture, ressources naturelles et conservation	1,0	0,9	1,4	1,0	1,1

Source : Statistique Canada, Enquête nationale auprès des ménages, 2011.

# Marché du travail



### Les faits saillants

- Le taux d'emploi est de 53,1 %, comparativement à 57,1 % à Montréal.
- Le taux de chômage est de 11,6 %, comparativement à 9,7 % à Montréal.
- Les travailleurs utilisent le transport en commun dans la même proportion que l'automobile. La marche à pied et la bicyclette sont des modes de transport importants pour les travailleurs se rendant à leur lieu de travail.
- La proportion de personnes qui travaillent à temps partiel est légèrement plus élevée qu'à Montréal.

En ce qui concerne le marché du travail, l'Enquête nationale auprès des ménages fournit plusieurs données, dont trois indicateurs distincts reliés à l'emploi, à l'activité et au chômage.

Les données des prochains tableaux portent sur ces trois indicateurs, en distinguant les taux en fonction du sexe et de l'âge.

### Le taux d'activité

En 2011, 109 090 résidents âgés de 15 ans et plus du territoire du CSSS occupaient un emploi ou étaient à la recherche d'un emploi, ce qui constitue une diminution de 1,5 % depuis 2006. À Montréal, la population active s'est accrue de 0,6 % durant la même période.

Le taux d'activité, soit le nombre de personnes actives par rapport à l'ensemble de la population, est de 60,1 % comparativement à 63,3 % à Montréal. Le taux d'activité a aussi diminué de 1,6 % depuis 2006, comparativement à une diminution de 0,5 % à Montréal. Le taux d'activité a évolué au même rythme que le nombre de personnes actives, ce qui démontre une stagnation du marché du travail pour la population du territoire du CSSS de la Montagne.

Le taux d'activité varie de 52,3 % dans Parc-Extension à 67,9 % dans Outremont.

Par ailleurs, l'écart entre les hommes et les femmes est sensiblement le même parmi les résidents du CSSS que parmi ceux de Montréal. En effet, il existe un écart de 10,3 points de pourcentage entre le taux d'activité des hommes et celui des femmes, à l'avantage des premiers. L'écart est de 9,5 points de pourcentage à Montréal. Les écarts sont élevés dans Mont-Royal (12 points), Westmount (18,9 points), qui sont deux municipalités opulentes, et dans Parc-Extension (17,5 points) dont l'opulence n'est pas la caractéristique principale. L'hypothèse que les femmes dans les quartiers riches sentent moins le besoin de travailler et la composante immigrante de Parc-Extension expliquent en partie la faible participation au marché du travail.

Tableau 32 – Personnes actives et taux d'activité dans la population âgée de 15 ans et plus selon le sexe, 2011

<i>Personnes actives et taux d'activité dans la population âgée de 15 ans et plus selon le sexe, 2011</i>						
	Hommes		Femmes		Total	
	Nb	%	Nb	%	Nb	%
Mont-Royal	5 560	70,6	5 200	58,6	10 760	64,2
Outremont	5 940	71,8	6 215	64,6	12 155	67,9
Côte-des-Neiges-Sud	8 695	66,3	8 575	59,5	17 270	62,8
Côte-des-Neiges-Nord	13 020	65,8	12 880	56,3	25 900	60,7
CDN	33 225	67,7	32 865	58,9	66 090	63,0
Milton-Parc	3 225	65,1	2 445	55,5	5 675	60,7
Peter-McGill	8 490	59,7	6 730	52,0	15 220	56,0
Westmount	5 175	69,2	4 500	50,3	9 680	58,9
Métro	16 895	63,4	13 670	52,0	30 570	57,7
PE	7 485	60,8	4 950	43,3	12 435	52,3
CSSS	57 600	65,4	51 490	55,1	109 090	60,1
Variation 2006-2011	-2,3		-0,7		-1,5	
Variation 2001-2011	-2,7		2,6		-0,3	
Montréal		68,2		58,7		63,3
Québec		69,0		60,4		64,6

Source : Statistique Canada, Recensements 2001, 2006 et Enquête nationale auprès des ménages, 2011.

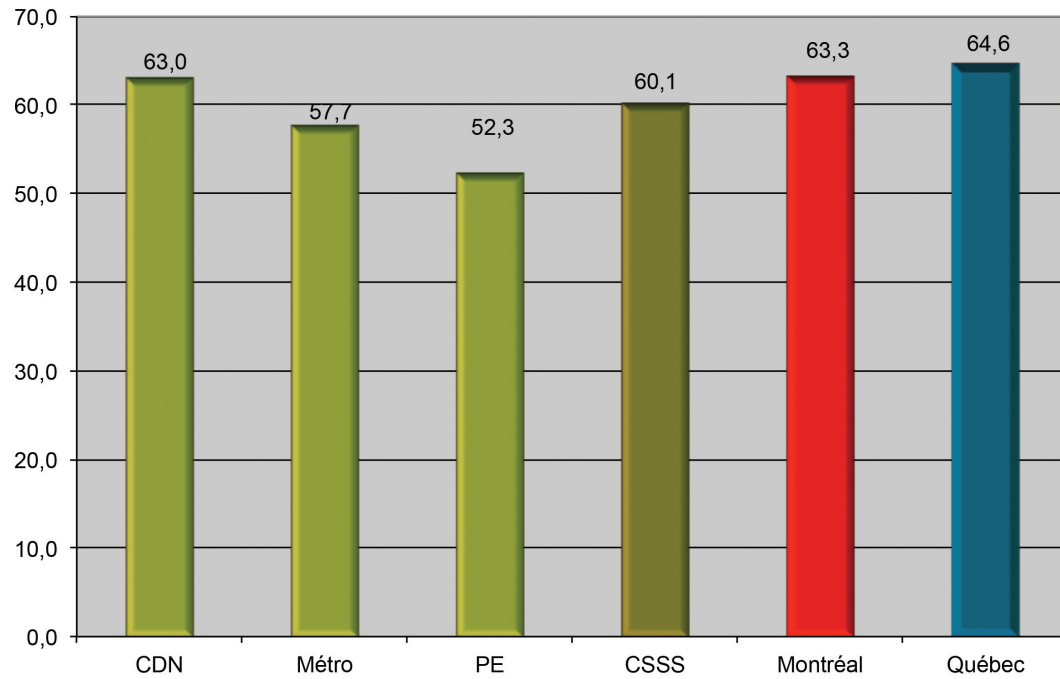

Graphique 25 – Taux d'activité, 2011

Source : Statistique Canada, Enquête nationale auprès des ménages, 2011.

Graphique 26 – Variation du taux d'activité, 2006-2011

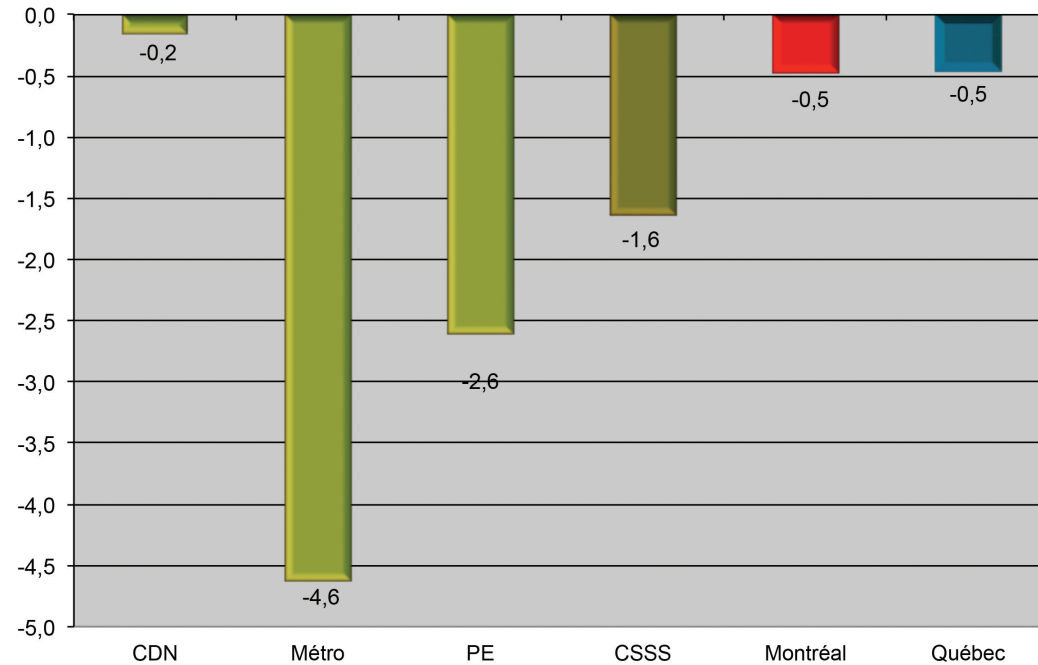

Source : Statistique Canada, Recensement 2006 et Enquête nationale auprès des ménages, 2011.

## L'emploi

En 2011, 96 465 résidents âgés de 15 ans et plus du territoire du CSSS occupaient un emploi, ce qui constitue une diminution de 2,2 % depuis 2006. À Montréal, le nombre de personnes ayant un emploi (dites « occupées ») a diminué de 0,4 % durant la même période.

Le taux d'emploi, soit le nombre de personnes « occupées » par rapport à l'ensemble de la population, est de 53,1 % comparativement à 57,1 % à Montréal. Un tel écart est assez difficile à combler. Le taux d'emploi a diminué de 2,4 % depuis 2006.

Rappelons que le taux d'emploi est un des trois indicateurs de défavorisation matérielle de l'indice de défavorisation de Pampalon. Pour un territoire donné, un taux d'emploi inférieur à celui de Montréal place ce territoire dans une situation de plus grande défavorisation par

rapport à l'ensemble de Montréal. (À ce propos, voir l'encadré sur la défavorisation à la page 1.)

Mont-Royal (60,3 %) et Outremont (63,3 %) sont les seuls voisinages dont le taux d'emploi est supérieur à celui de Montréal.

Le taux d'emploi est de 57,8 % chez les hommes et de 48,8 % chez les femmes.

**Tableau 33 – Personnes employées et taux d'emploi dans la population âgée de 15 ans et plus selon le sexe, 2011**

<i>Personnes employées et taux d'emploi dans la population âgée de 15 ans et plus selon le sexe, 2011</i>						
	Hommes		Femmes		Total	
	Nb	%	Nb	%	Nb	%
Mont-Royal	5 165	65,5	4 935	55,6	10 095	60,3
Outremont	5 550	67,1	5 775	60,1	11 320	63,3
Côte-des-Neiges-Sud	7 690	58,7	7 420	51,5	15 110	54,9
Côte-des-Neiges-Nord	10 980	55,5	11 270	49,3	22 260	52,2
CDN	29 390	59,9	29 400	52,7	58 790	56,1
Milton-Parc	2 810	56,7	2 115	48,0	4 925	52,6
Peter-McGill	7 425	52,2	5 845	45,2	13 270	48,8
Westmount	4 940	66,0	4 170	46,6	9 105	55,4
Métro	15 180	56,9	12 130	46,1	27 310	51,6
PE	6 275	51,0	4 095	35,8	10 370	43,6
CSSS	50 845	57,8	45 620	48,8	96 465	53,1
Variation 2006-2011	-2,9		-1,3		-2,2	
Variation 2001-2011	-2,4		2,2		-0,3	
Montréal		61,3		53,2		57,1
Québec		63,5		56,5		59,9

Source : Statistique Canada, Recensements 2001, 2006 et Enquête nationale auprès des ménages, 2011.

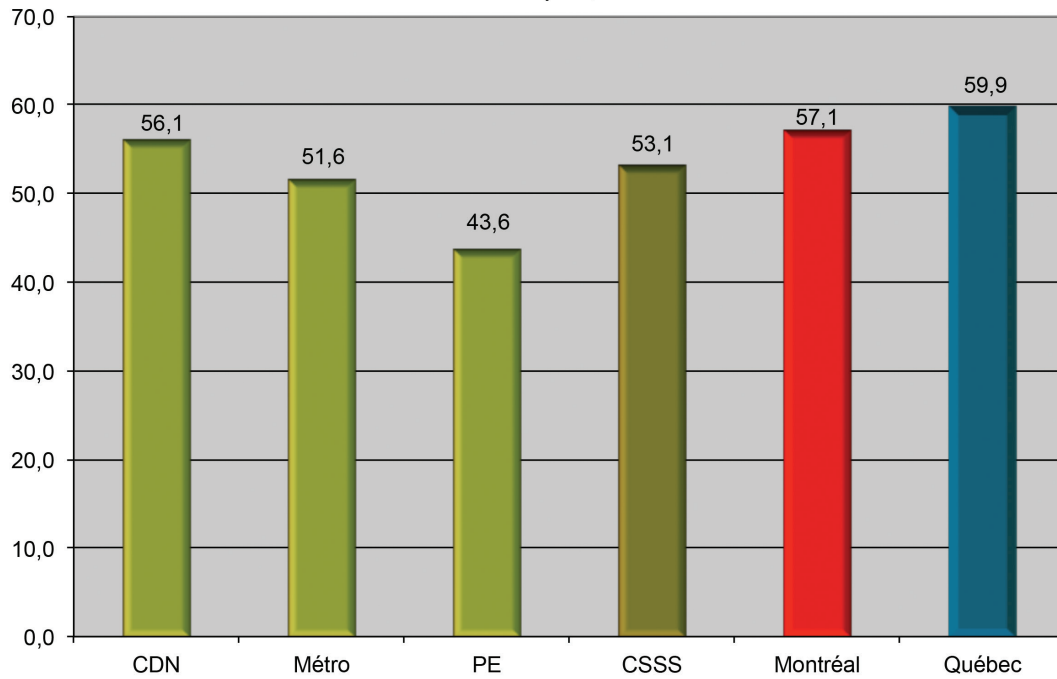

Graphique 27 – Taux d’emploi, 2011

Source : Statistique Canada, Enquête nationale auprès des ménages, 2011.

Graphique 28 – Variation du taux d’emploi, 2006-2011

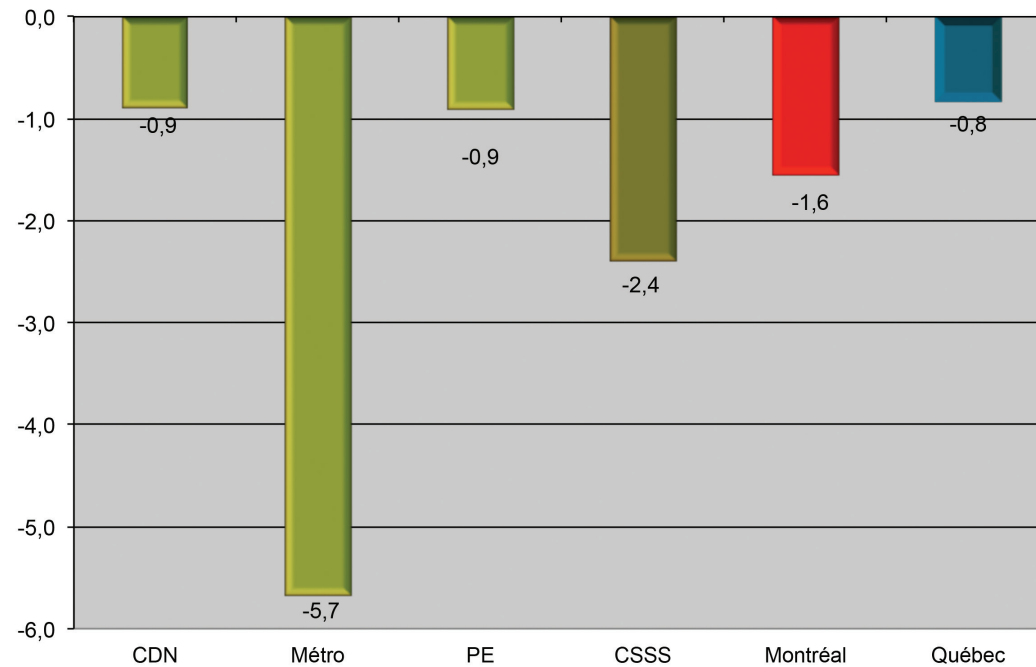

Source : Statistique Canada, Recensement 2006 et Enquête nationale auprès des ménages, 2011.

Carte 7

Taux d'emploi des personnes âgées de 15 ans et plus, 2011



Source : Statistique Canada, Enquête nationale auprès des ménages, 2011.

**Le chômage**

En 2011, 12 635 résidents âgés de 15 ans et plus du territoire du CSSS étaient en chômage, ce qui constitue une augmentation de 3,7 % depuis 2006. À Montréal, le nombre de chômeurs a augmenté de 10,2 % durant la même période.

Le taux de chômage, soit le nombre de personnes à la recherche d'un emploi par rapport à l'ensemble de la population active, est de 11,6 % comparativement à 9,7 % à Montréal. On remarque que le taux de chômage a augmenté de 5,5 % depuis 2006, comparativement à une augmentation de 10,2 % à Montréal.

Le taux de chômage varie de 5,9 % dans Westmount à 16,6 % dans Parc-Extension.

Le taux de chômage est de 11,7 % chez les hommes et de 11,4 % chez les femmes.

**Tableau 34 – Personnes en chômage et taux de chômage dans la population âgée de 15 ans et plus selon le sexe, 2011**

<i>Personnes en chômage et taux de chômage dans la population âgée de 15 ans et plus selon le sexe, 2011</i>						
	Hommes		Femmes		Total	
	Nb	%	Nb	%	Nb	%
Mont-Royal	395	7,1	270	5,2	665	6,2
Outremont	390	6,6	440	7,1	830	6,8
Côte-des-Neiges-Sud	1 005	11,6	1 155	13,5	2 160	12,5
Côte-des-Neiges-Nord	2 040	15,7	1 605	12,5	3 645	14,1
CDN	3 830	11,5	3 470	10,6	7 300	11,0
Milton-Parc	415	12,9	330	13,5	745	13,1
Peter-McGill	1 065	12,5	885	13,2	1 950	12,8
Westmount	240	4,6	330	7,3	570	5,9
Métro	1 720	10,2	1 540	11,3	3 260	10,7
PE	1 210	16,2	860	17,4	2 065	16,6
CSSS	6 760	11,7	5 870	11,4	12 635	11,6
Variation 2006-2011	3,0		4,4		3,7	
Variation 2001-2011	-4,8		6,0		0,0	
Montréal		10,1		9,2		9,7
Québec		7,9		6,5		7,2

Source : Statistique Canada, Recensements 2001, 2006 et Enquête nationale auprès des ménages, 2011.

## Le temps travaillé

Parmi les 97 945 personnes qui ont travaillé en 2010, 76,7 % ont travaillé à plein temps comparativement à 80 % à Montréal. Il y a peu de différences entre les voisinages : cette proportion varie de 74,2 % dans Côte-des-Neiges-Sud à 78,4 % dans Parc-Extension, Mont-Royal et Westmount. Le travail à plein temps est défini comme une semaine comportant un minimum de 30 heures travaillées.

Les hommes travaillent à plein temps dans une proportion de 81,6 %, comparativement à 71,3 % chez les femmes. L'écart entre les hommes et les femmes est un peu plus grand pour les travailleurs du territoire du CSSS (10,3 points de pourcentage) que pour ceux de Montréal (9,4 points).

Tableau 35 – Population active totale âgée de 15 ans et plus selon les semaines travaillées à plein temps ou à temps partiel en 2010, 2011

Population active totale âgée de 15 ans et plus selon les semaines travaillées à plein temps ou à temps partiel en 2010, 2011					
	Plein temps		Temps partiel		Total Nb
	Nb	%	Nb	%	
Mont-Royal	8 055	78,4	2 210	21,5	10 270
Outremont	8 730	75,8	2 790	24,2	11 520
Côte-des-Neiges-Sud	11 475	74,2	3 995	25,8	15 465
Côte-des-Neiges-Nord	17 230	77,0	5 145	23,0	22 375
CDN	45 490	76,3	14 135	23,7	59 625
Milton-Parc	3 880	75,8	1 240	24,2	5 120
Peter-McGill	10 310	76,5	3 165	23,5	13 480
Westmount	7 160	78,4	1 975	21,6	9 130
Métro	21 355	77,0	6 385	23,0	27 735
PE	8 305	78,4	2 285	21,6	10 590
CSSS	75 145	76,7	22 805	23,3	97 945
Montréal		80,0		20,0	
Québec		81,2		18,8	

Source : Statistique Canada, Recensements 2001, 2006 et Enquête nationale auprès des ménages, 2011.

Tableau 36 – Population active totale âgée de 15 ans et plus selon les semaines travaillées à plein temps ou à temps partiel en 2010 selon le sexe, 2011

	Plein temps		Temps partiel	
	Hommes	Femmes	Hommes	Femmes
	%	%	%	%
Mont-Royal	84,1	72,4	15,7	27,6
Outremont	80,8	70,9	19,1	29,1
Côte-des-Neiges-Sud	79,0	69,3	21,0	30,8
Côte-des-Neiges-Nord	80,6	73,4	19,4	26,6
CDN	80,9	71,7	19,1	28,3
Milton-Parc	80,4	69,8	19,7	30,2
Peter-McGill	81,6	70,1	18,3	29,9
Westmount	85,7	69,8	14,2	30,3
Métro	82,7	69,9	17,3	30,1
PE	82,2	72,5	17,8	27,5
CSSS	81,6	71,3	18,4	28,7
Montréal	84,5	75,1	15,5	24,9
Québec	86,7	75,1	13,3	24,9

Parmi les 97 945 résidents du territoire du CSSS qui ont travaillé en 2010, 52,4 % ont travaillé de 49 à 52 semaines durant l'année, comparativement à 59,9 % à Montréal.

Source : Statistique Canada, Recensements 2001, 2006 et Enquête nationale auprès des ménages, 2011.

Tableau 37 – Personnes âgées de 15 ans et plus qui ont travaillé en 2010 selon le nombre de semaines travaillées, 2011

	Personnes âgées de 15 ans et plus qui ont travaillé en 2010 selon le nombre de semaines travaillées, 2011									
	1 à 13		14 à 26		27 à 39		40 à 48		49 à 52	
	Nb	%	Nb	%	Nb	%	Nb	%	Nb	%
Mont-Royal	590	5,7	685	6,7	585	5,7	2 710	26,4	5 695	55,5
Outremont	655	5,7	1 040	9,0	835	7,2	3 065	26,6	5 920	51,4
Côte-des-Neiges-Sud	1 385	9,0	1 405	9,1	1 375	8,9	3 255	21,0	8 040	52,0
Côte-des-Neiges-Nord	1 985	8,9	2 315	10,3	1 955	8,7	4 720	21,1	11 405	51,0
CDN	4 620	7,7	5 450	9,1	4 745	8,0	13 745	23,1	31 065	52,1
Milton-Parc	450	8,8	700	13,7	585	11,4	1 100	21,5	2 295	44,8
Peter-McGill	990	7,3	1 365	10,1	920	6,8	2 895	21,5	7 305	54,2
Westmount	485	5,3	575	6,3	500	5,5	2 365	25,9	5 210	57,1
Métro	1 925	6,9	2 635	9,5	2 010	7,2	6 365	22,9	14 810	53,4
PE	575	5,4	1 265	11,9	970	9,2	2 340	22,1	5 445	51,4
CSSS	7 115	7,3	9 350	9,5	7 715	7,9	22 455	22,9	51 315	52,4
Montréal		5,5		8,2		6,8		19,6		59,9
Québec		4,6		7,9		6,6		18,3		62,6

Source : Statistique Canada, Recensements 2001, 2006 et Enquête nationale auprès des ménages, 2011.

Il y a une certaine différence entre les hommes et les femmes en ce qui concerne le nombre de semaines travaillées en 2010. Si 52,4 % des personnes à l'emploi ont travaillé de 49 à 52 semaines durant l'année, cette proportion est de 54,1 % chez les hommes et de 50,5 % chez les femmes.

Tableau 38 – Personnes âgées de 15 ans et plus qui ont travaillé en 2010 selon le nombre de semaines travaillées et le sexe, 2011

Personnes âgées de 15 ans et plus qui ont travaillé en 2010 selon le nombre de semaines travaillées et le sexe, 2011										
	1 à 13		14 à 26		27 à 39		40 à 48		49 à 52	
	H %	F %	H %	F %	H %	F %	H %	F %	H %	F %
Mont-Royal	5,7	5,8	4,8	8,6	6,2	5,1	27,2	25,6	56,1	54,9
Outremont	6,2	5,2	8,2	9,9	6,1	8,4	26,2	27,0	53,3	49,5
Côte-des-Neiges-Sud	9,1	8,8	8,0	10,1	9,4	8,4	19,9	22,2	53,6	50,4
Côte-des-Neiges-Nord	8,8	9,0	11,2	9,5	8,8	8,6	19,7	22,5	51,5	50,4
CDN	7,8	7,7	8,7	9,6	8,0	7,9	22,3	23,8	53,2	51,0
Milton-Parc	8,1	9,5	12,7	15,0	11,3	11,6	20,6	22,7	47,5	41,3
Peter-McGill	6,6	8,4	9,9	10,5	5,6	8,4	21,2	21,8	56,7	51,2
Westmount	5,5	5,0	5,7	7,0	4,4	6,8	24,7	27,3	59,8	53,8
Métro	6,5	7,4	9,1	10,0	6,3	8,4	22,2	23,8	55,9	50,3
PE	5,1	5,9	11,1	13,3	8,6	10,0	21,7	22,8	53,6	48,1
CSSS	7,1	7,4	9,1	10,1	7,6	8,2	22,2	23,7	54,1	50,5
Montréal	5,2	5,9	7,9	8,5	6,7	6,9	19,1	20,1	61,1	58,6
Québec	4,2	5,0	7,8	8,0	6,9	6,3	18,3	18,4	62,9	62,3

Source : Statistique Canada, Recensements 2001, 2006 et Enquête nationale auprès des ménages, 2011.

Graphique 29 – Personnes qui ont travaillé en 2010 selon le nombre de semaines travaillées et le sexe, 2011

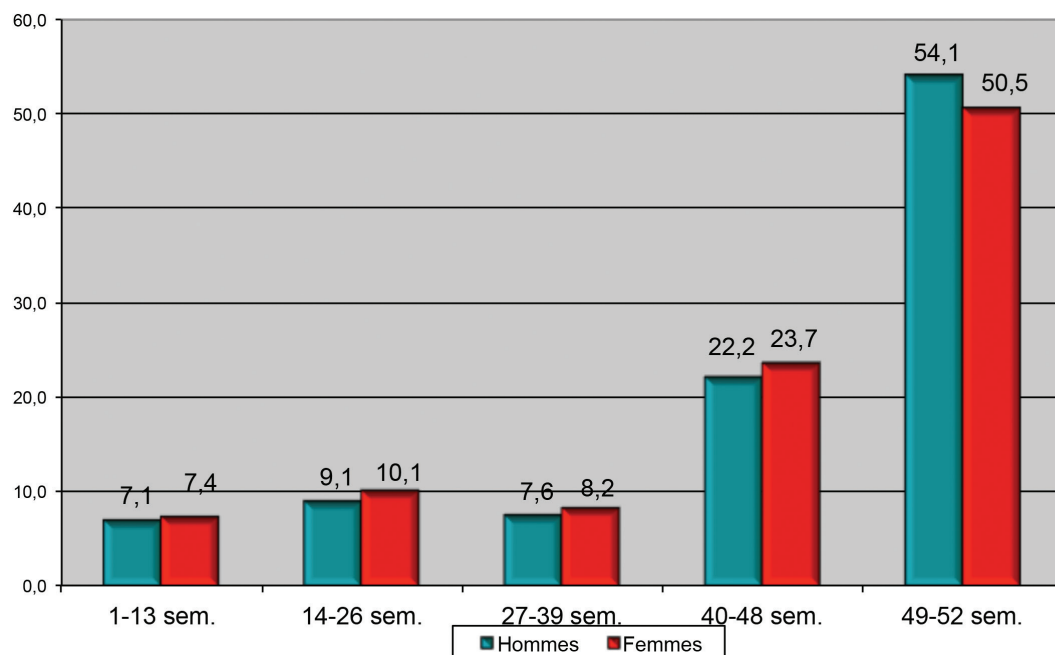

Source : Statistique Canada, Enquête nationale auprès des ménages, 2011.

## Le mode de transport pour se rendre au travail

L'essence coûte de plus en plus cher et le transport en commun est davantage présent dans certains voisinages. Le territoire du CSSS se prête parfaitement à cette observation.

La présence d'une quinzaine de stations de métro dans l'ensemble du territoire explique certainement l'importante proportion (38,2 %) de travailleurs qui utilisent le transport en commun, comparativement à Montréal (34,1 %).

De plus, l'utilisation des modes de transport actif, soit la marche et la bicyclette, représente 19,3% comparativement à 10,9 % à Montréal. Les travailleurs du territoire du CLSC Métro (37,3 %) sont proportionnellement près de trois fois plus nombreux que ceux de Côte-des-Neiges (13,3 %) à utiliser les transports actifs.

À l'inverse, les conducteurs automobilistes sont moins présents (38,4 %) qu'à Montréal (50,9 %).

Les résidents de Parc-Extension (46,8 %), de Côte-des-Neiges-Sud (49,1 %) et de Côte-des-Neiges-Nord (49,9 %) utilisent plus le transport en commun que ceux des autres voisinages.

Tableau 39 – Population active occupée totale de 15 ans et plus selon certains modes de transport, 2011

	Population active occupée totale de 15 ans et plus selon certains modes de transport, 2011									
	Automobile				Transport en commun		À pied ou à bicyclette		Autres	
	conducteur		passager		Nb	%	Nb	%	Nb	%
Mont-Royal	5 740	63,1	350	3,8	2 270	24,9	565	6,2	165	1,8
Outremont	4 155	43,3	250	2,6	2 800	29,2	2 220	23,1	170	1,8
Côte-des-Neiges-Sud	4 570	33,4	220	1,6	6 720	49,1	2 020	14,8	140	1,0
Côte-des-Neiges-Nord	7 305	34,8	760	3,6	10 455	49,9	2 310	11,0	145	0,7
CDN	21 770	40,8	1 580	3,0	22 245	41,7	7 115	13,3	620	1,2
Milton-Parc	525	11,9	15	0,3	1 125	25,5	2 680	60,8	65	1,5
Peter-McGill	2 955	25,1	175	1,5	3 615	30,7	4 875	41,4	155	1,3
Westmount	4 285	55,6	285	3,7	1 625	21,1	1 360	17,7	150	1,9
Métro	7 765	32,5	480	2,0	6 370	26,7	8 910	37,3	370	1,5
PE	3 950	39,6	465	4,7	4 670	46,8	810	8,1	75	0,8
CSSS	33 485	38,4	2 520	2,9	33 290	38,2	16 840	19,3	1 060	1,2
Variation 2006-2011	-4,1		-31,9		3,1		5,2		-25,4	
Variation 2001-2011	-6,7		-33,0		6,4		86,7		-7,8	
Montréal		50,9		3,1		34,1		10,9		1,0
Québec		74,7		3,8		13,3		7,3		1,0

Source : Statistique Canada, Recensements 2001, 2006 et Enquête nationale auprès des ménages, 2011.

Ce sont les modes de transport actif qui ont connu davantage d'ampleur parmi les modes de transport significatifs. Les adeptes de ces modes de transport ont vu leur nombre augmenté de 5,2 % depuis 2006 et de 86,7 % depuis 2001. Cette augmentation est essentiellement au bénéfice de la bicyclette : on note une

augmentation de seulement 2,1 % pour le transport à pied depuis 2006 et de 36,6 % pour la bicyclette. À Montréal, la croissance de ces modes de transport ont été de 4,9 % de 2006 à 2011 et de 14,3 % de 2001 à 2011.

On constate que le covoiturage n'est pas une habitude qui s'est développée, car uniquement 2,9 % des travailleurs étaient des passagers dans une automobile. Et cette proportion diminue radicalement avec le temps.

Tableau 40 – Population active occupée totale de 15 ans et plus selon certains modes de transport et le sexe, 2011

<i>Population active occupée totale de 15 ans et plus selon certains modes de transport et le sexe, 2011</i>										
	Automobile				Transport en commun		À pied ou à bicyclette		Autres	
	conducteur		passager		H %	F %	H %	F %	H %	F %
	H %	F %	H %	F %						
Mont-Royal	69,2	56,6	2,3	5,5	20,8	29,3	5,9	6,5	1,6	1,9
Outremont	50,6	36,5	1,8	3,4	25,0	33,1	20,5	25,6	1,9	1,6
Côte-des-Neiges-Sud	40,4	26,2	0,6	2,6	42,9	55,6	14,8	14,7	1,2	0,9
Côte-des-Neiges-Nord	48,0	21,9	2,2	5,0	40,8	58,8	8,2	13,7	0,8	0,6
CDN	50,2	31,5	1,7	4,2	35,1	48,3	11,7	14,9	1,2	1,1
Milton-Parc	12,3	11,4	0,0	0,8	26,4	24,7	59,2	62,9	2,0	0,8
Peter-McGill	28,4	21,0	0,8	2,2	28,6	33,3	41,1	41,7	0,9	1,8
Westmount	60,7	49,3	3,1	4,5	18,5	24,3	15,6	20,3	2,1	1,6
Métro	35,7	28,4	1,5	2,6	24,9	28,8	36,3	38,5	1,5	1,6
PE	52,4	20,3	3,3	6,5	36,8	62,2	6,5	10,6	0,9	0,5
CSSS	46,3	29,6	1,9	4,0	32,4	44,6	18,2	20,6	1,3	1,2
Variation 2006-2011	-5,2	-2,0	-41,8	-25,3	3,6	2,6	1,0	9,7	-12,6	-35,8
Variation 2001-2011	-6,3	-7,3	-38,4	-29,7	1,1	11,2	8,8	5,3	-6,3	-8,7
Montréal	58,4	42,8	2,0	4,4	28,2	40,4	10,4	11,5	1,0	0,9
Québec	78,7	70,3	2,7	4,9	10,8	16,1	6,8	7,8	1,0	0,9

Source : Statistique Canada, Recensements 2001, 2006 et Enquête nationale auprès des ménages, 2011.

Les femmes se distinguent des hommes quant au mode de transport. Elles utilisent davantage le transport en commun (44,6 %) que les hommes (32,4 %). C'est uniquement en tant que conducteur automobile que les hommes (46,3 %) surpassent les femmes (29,6 %) quant aux différents modes de transport.

Graphique 30 – Personnes à l'emploi de 15 ans et plus selon certains modes de transport et le sexe, 2011

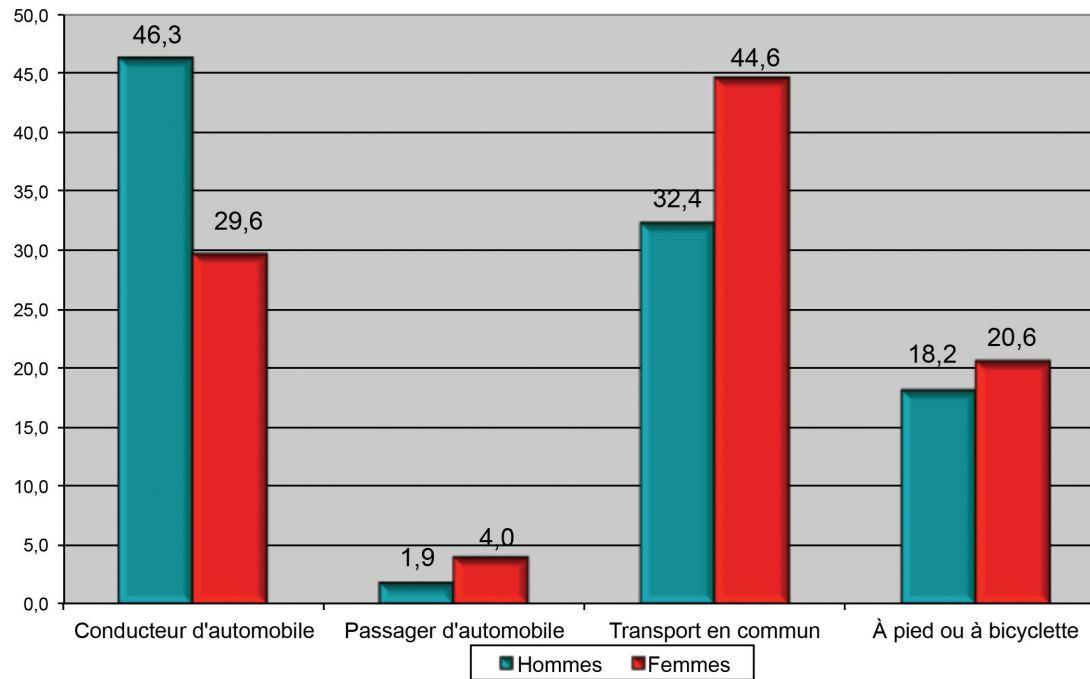

Source : Statistique Canada, Enquête nationale auprès des ménages, 2011.

### Les catégories professionnelles

La population au travail a été regroupée en 10 grandes catégories professionnelles, en distinguant les hommes des femmes.

Chez les hommes, la catégorie « Ventes et services » représente 23,6 % de la population active de 15 ans et plus, suivie de la catégorie « Gestion » (15 %).

La répartition des catégories professionnelles chez les hommes dans le territoire du CSSS se distingue de celle de Montréal par des emplois qui nécessitent davantage de diplômes d'études postsecondaires. Par exemple, les professions reliées aux métiers, au transport et à la machinerie sont moins présentes qu'à Montréal, et la place des professions reliées aux sciences sociales y est plus grande.

Chez les femmes, la catégorie « Sciences sociales, enseignement, administration publique et religion » représente 23,7 % de la population active de 15 ans et plus, suivie de la catégorie « Ventes et services » (22,5 %).

Les catégories professionnelles diffèrent beaucoup d'un territoire de CLSC à l'autre.

Tableau 41 – Population active âgée de 15 ans et plus selon les catégories professionnelles, 2011

Population active âgée de 15 ans et plus selon les catégories professionnelles, 2011					
	CDN	Métro	PE	CSSS %	Montréal %
Hommes					
Ventes et services	23,4	18,0	37,7	23,6	24,4
Gestion	13,9	19,7	9,0	15,0	12,7
Sciences naturelles et appliquées et professions apparentées	14,5	14,5	6,0	13,4	12,9
Affaires, finance et administration	11,9	14,0	10,4	12,4	12,6
Sciences sociales, enseignement, administration publique et religion	11,2	17,8	3,1	12,1	8,3
Métiers, transport et machinerie	7,9	3,0	17,9	7,7	15,1
Arts, culture, sports et loisirs	6,2	6,2	2,6	5,8	5,1
Secteur de la santé	6,1	5,9	1,8	5,5	3,3
Transformation, fabrication et services d'utilité publique	4,7	0,7	9,8	4,2	4,9
Professions propres au secteur primaire	0,2	0,3	1,6	0,4	0,7
Femmes					
Sciences sociales, enseignement, administration publique et religion	26,2	20,9	14,3	23,7	17,9
Ventes et services	21,2	20,6	37,8	22,5	25,7
Affaires, finance et administration	18,8	22,2	14,7	19,3	24,1
Secteur de la santé	11,0	8,6	8,3	10,1	10,0
Gestion	8,3	13,2	3,6	9,2	8,2
Arts, culture, sports et loisirs	5,6	7,9	3,9	6,1	5,6
Sciences naturelles et appliquées et professions apparentées	4,0	5,5	1,9	4,2	4,1
Transformation, fabrication et services d'utilité publique	3,7	0,7	13,2	3,8	3,1
Métiers, transport et machinerie	0,9	0,4	1,9	0,8	1,1
Professions propres au secteur primaire	0,1	0,0	0,6	0,2	0,1

Source : Statistique Canada, Enquête nationale auprès des ménages, 2011.

# Revenu



## Les faits saillants

- Le revenu total moyen des résidents du territoire âgés de 15 ans et plus s'élève à 45 607 \$ par année, alors qu'il est de 36 748 \$ à Montréal (indicateur de défavorisation matérielle).
- La répartition très inégale des revenus dans le territoire produit de grandes distorsions entre les revenus moyen et médian. L'utilisation du revenu moyen donne une image très aisée du territoire tandis que le revenu médian nous situe sous la moyenne montréalaise.
- Après avoir payé les impôts, près du tiers des résidents (32,8 %) vit avec un faible revenu.

Les variables de l'Enquête nationale auprès des ménages de 2011 diffèrent sensiblement de celles des recensements précédents en ce qui concerne le revenu. Statistique Canada fournit une foule d'informations auxquelles nous n'avions pas accès auparavant. Par contre, certaines variables ne sont plus présentes et ne nous permettent pas de faire des comparaisons avec les années précédentes et de connaître l'état de l'évolution de certains indicateurs.

De plus, certaines mises en garde doivent être retenues quant à la précision des données sur le revenu. Une prudence est de mise quant à la comparaison des données entre les différentes enquêtes. Il semblerait que les personnes qui n'ont pas répondu au questionnaire sont davantage des personnes qui vivent seules et avec un faible revenu. Ce qui aurait pour effet d'augmenter artificiellement la répartition des personnes avec un revenu plus important et de diminuer la répartition des personnes vivant avec un faible revenu.

## Les sources de revenu

### Les transferts gouvernementaux prennent une place plus importante

Sur le plan des sources de revenu, l'Enquête nationale auprès des ménages fournit l'information sur la source de revenu total des particuliers. Ce n'était pas le cas en 2006, car on ne traitait que des familles économiques et des personnes vivant hors famille économique. Dans ce cas, nous avons estimé la valeur des sources de revenu à partir des données concernant les deux variables utilisées dans le recensement.

Le revenu peut provenir de plusieurs sources : le revenu d'emploi, les transferts gouvernementaux et les autres sources de revenu. Le revenu d'emploi constitue la principale source de revenu pour la plupart des particuliers.

## Les particuliers

Au Québec, le revenu d'emploi représente 71,7 % de tous les revenus. À Montréal cette proportion est de 71,5 % et, dans le territoire du CSSS, de 69,3 %. Les proportions varient de 59,7 % dans Parc-Extension à 75,8 % dans Mont-Royal. Bien que la part du revenu d'emploi soit inférieure à Montréal, elle a encore augmenté depuis 2005. Nous verrons plus loin que cela s'explique, entre autres, par une augmentation du revenu moyen plus rapide qu'à Montréal.

Les transferts gouvernementaux sont composés principalement de l'assistance-emploi, de l'assurance-emploi, des prestations pour enfants, des prestations du Régime de rentes du Québec ou du Régime de pensions du Canada, de la pension de la Sécurité de la vieillesse et du Supplément de revenu garanti. Ils constituent 10,6 % de l'ensemble des revenus. En fait, cette proportion signifie que pour chaque 100 \$ de revenu des particuliers du

territoire du CSSS, 10,60 \$ proviennent de ces transferts gouvernementaux. Les transferts gouvernementaux occupent une place plus importante dans le portefeuille des résidents de Montréal (14,4 %) que dans le portefeuille des résidents du territoire du CSSS. L'apport des transferts gouvernementaux dans le revenu des résidents varie de 4,4 % dans Westmount à 34,8 % dans Parc-Extension.

Les autres revenus (revenus de placement, fonds de retraite, etc.) constituent une part de 20,2 %, comparativement à 14,1 % à Montréal. Ces revenus sont plus importants dans les voisinages plus aisés.

Tableau 42 – Principales sources de revenu des particuliers, 2010

<i>Principales sources de revenu, 2010 et variation depuis 2005</i>						
Territoire	Emploi		Transferts gouvernementaux		Autres	
	2010	2005-2010	2010	2005-2010	2010	2005-2010
	%	%	%	%	%	%
Mont-Royal	75,8	2,8	5,6	7,2	18,6	-11,4
Outremont	72,1	-4,6	7,5	32,9	20,5	9,3
Côte-des-Neiges-Sud	71,0	3,2	13,0	13,1	16,0	-18,8
Côte-des-Neiges-Nord	63,8	7,8	21,3	14,9	14,8	-33,6
CDN	71,1	1,9	11,2	14,3	17,7	-13,4
Milton-Parc	75,5	1,4	12,0	17,5	12,4	-19,3
Peter-McGill	70,2	3,1	7,7	18,9	22,2	-12,7
Westmount	65,5	-3,9	4,4	23,7	30,0	6,2
Métro	68,0	-1,0	6,2	19,4	25,8	-1,3
PE	59,7	-0,6	34,8	4,9	5,5	-18,8
CSSS	69,3	0,7	10,6	15,5	20,2	-8,2
Montréal	71,5	-0,7	14,4	7,9	14,1	-3,9
Québec	71,7	-2,2	15,0	8,4	13,3	3,4

Source : Statistique Canada, Recensements 2001, 2006 et Enquête nationale auprès des ménages, 2011.

La composition du revenu se différencie selon le sexe des particuliers. La principale différence se situe au niveau de la part du revenu d'emploi et des transferts gouvernementaux. Il va sans dire que la place du revenu d'emploi est plus importante chez les hommes (74,8 %) que chez les femmes (61 %) du territoire du CSSS. La différence est même plus importante par rapport à Montréal.

À l'inverse, le poids des transferts gouvernementaux chez les femmes du territoire du CSSS est plus important (16,3 %) que chez les hommes (6,7 %). Étant donné que les femmes représentent 58,5 % des personnes âgées de 65 ans et plus, il n'est pas étonnant de constater cette différence. Notons que chez les personnes âgées de 65 ans et plus, les taux des transferts gouvernementaux sont nettement plus élevés que chez les plus jeunes. De plus, pour un certain nombre d'entre eux ces transferts constituent la seule source de revenu, ce qui accroît leur défavorisation.

Tableau 43 – Principales sources de revenu des particuliers selon le sexe, 2010

Principales sources de revenu des particuliers selon le sexe, 2010									
Territoire	Emploi			Transferts gouvernementaux			Autres		
	Hommes %	Femmes %	Total %	Hommes %	Femmes %	Total %	Hommes %	Femmes %	Total %
Mont-Royal	81,1	66,9	75,8	3,3	9,5	5,6	15,7	23,6	18,6
Outremont	75,1	68,3	72,1	4,2	11,7	7,5	20,9	20,0	20,5
Côte-des-Neiges-Sud	76,6	64,8	71,0	8,8	17,5	13,0	14,5	17,7	16,0
Côte-des-Neiges-Nord	70,8	56,9	63,8	15,3	27,3	21,3	13,9	15,8	14,8
CDN	76,5	64,2	71,1	7,0	16,6	11,2	16,5	19,3	17,7
Milton-Parc	81,1	67,0	75,5	9,1	16,4	12,0	9,8	16,6	12,4
Peter-McGill	76,0	59,5	70,2	5,5	11,7	7,7	18,5	28,8	22,2
Westmount	70,8	53,8	65,5	2,3	8,9	4,4	26,8	37,3	30,0
Métro	73,4	57,3	68,0	3,9	10,6	6,2	22,6	32,2	25,8
PE	67,6	50,4	59,7	27,5	43,4	34,8	4,9	6,2	5,5
CSSS	74,8	61,0	69,3	6,7	16,3	10,6	18,5	22,7	20,2
Montréal	75,4	66,5	71,5	10,1	19,9	14,4	14,4	13,7	14,1
Québec	74,7	67,7	71,7	11,1	20,3	15,0	14,2	11,9	13,3

Source : Statistique Canada, Recensements 2001, 2006 et Enquête nationale auprès des ménages, 2011.

## Le revenu moyen des particuliers

En 2010, le revenu total moyen des résidents du territoire âgés de 15 ans et plus s'élevait à 45 607\$ par année, soit un revenu supérieur de 24,1 % à celui des Montréalais (36 748 \$). Le revenu est un indicateur de défavorisation matérielle. On observe dans Côte-des-Neiges-Nord et Sud, Milton-Parc et Parc-Extension, que le revenu des résidents est inférieur à celui observé à Montréal.

Le revenu est en hausse de 4,4 % depuis 2005. Celui des femmes s'est accru plus rapidement (+10,1 %) que celui des hommes (+0,4 %). Par contre, un écart considérable existe toujours entre le revenu des hommes (56 045 \$) et celui des femmes (35 648 \$). Le revenu des hommes est donc 57,2 % plus élevé que celui des femmes. L'écart montréalais est de 35,4 %.

Les écarts de revenu entre les femmes et les hommes tendent à s'estomper dans les voisinages défavorisés. Par exemple, ils sont de 10 % dans Parc-Extension, de 11,3 % dans Côte-des-Neiges-Nord alors qu'ils sont de 160,1 % dans Westmount et de 92,2 % dans Mont-Royal.

Tableau 44 – Revenu total moyen des particuliers de 15 ans et plus, 2010

Revenu total moyen avant impôts des particuliers de 15 ans et plus, 2010						
Territoire	Total \$	Hommes \$	Femmes \$	Évolution 2005-2010		
				Total %	Hommes %	Femmes %
Mont-Royal	83 173	111 499	58 004	14,6	9,3	24,9
Outremont	66 167	80 844	53 733	1,7	-11,0	21,2
Côte-des-Neiges-Sud	33 340	36 598	30 368	7,7	6,7	8,7
Côte-des-Neiges-Nord	25 522	26 968	24 240	3,7	-1,9	9,6
CDN	43 932	52 328	36 490	7,3	0,8	16,0
Milton-Parc	27 284	30 353	23 652	0,5	2,0	-1,9
Peter-McGill	43 050	52 283	32 506	-8,0	-10,3	-6,6
Westmount	108 166	162 463	62 473	4,8	3,7	6,6
Métro	60 559	78 881	41 413	-1,9	-4,0	-0,2
PE	19 335	20 218	18 387	12,2	12,2	12,4
CSSS	45 607	56 045	35 648	4,4	0,4	10,1
Montréal	36 748	42 471	31 373	11,5	8,9	14,6
Québec	36 352	42 343	30 523	13,3	10,0	18,0

Source : Statistique Canada, Recensements 2001, 2006 et Enquête nationale auprès des ménages, 2011.

Il est à noter que l'évolution du revenu total moyen des particuliers dans le tableau précédent est calculée en dollars courants, c'est-à-dire l'argent dont les particuliers disposent vraiment. Par contre, en raison de l'inflation, il n'est pas possible d'acheter les mêmes produits aux mêmes prix qu'en 2005. Il faut donc transformer la valeur des dollars de 2005 en celle des dollars de 2010 afin d'illustrer la variation réelle du pouvoir d'achat.

En tenant compte de l'inflation, le revenu moyen total des particuliers a diminué de 3 % en cinq ans, comparativement à une augmentation de 3,7 % à Montréal. Cette variation est observée différemment selon les territoires. Pour certains, la réalité est plus difficile. Le revenu réel moyen a augmenté de 4,2 % dans Parc-Extension tandis qu'il a diminué de 8,8 % dans le territoire du CLSC Métro.

Graphique 31 – Variation du revenu total moyen des particuliers avant impôts, 2005-2010

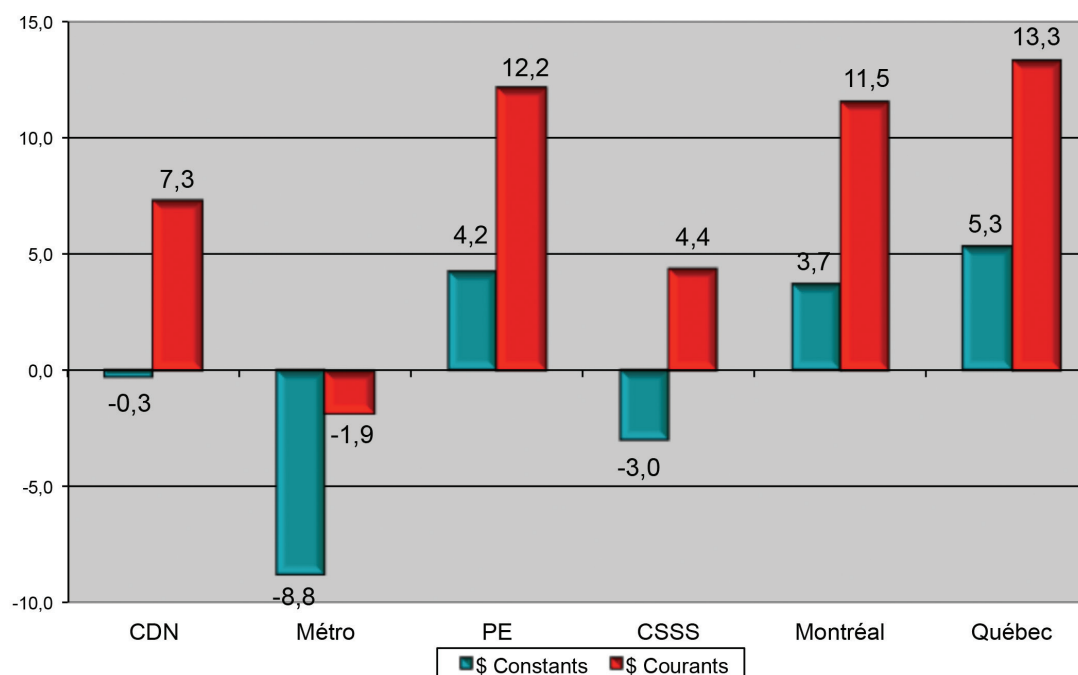

Source : Statistique Canada, Recensements 2001, 2006 et Enquête nationale auprès des ménages, 2011.

### Les impôts

En plus de l'inflation, il faut tenir compte des impôts. Nous avons vu que le revenu total moyen de l'ensemble des personnes âgées de 15 ans et plus du territoire du CSSS est de 45 607 \$. De ce montant, une fois les impôts provincial et fédéral payés, il reste 35 385 \$; ce qui correspond à 22,4 % du revenu total. Ce taux d'imposition est de 24,9 % chez les hommes et de 18,6 % chez les femmes. À cause de l'impôt du type progressif le taux tend à s'accroître avec le revenu.

L'impôt atténue les écarts de revenu entre les hommes et les femmes. L'écart entre les hommes et les femmes du territoire du CSSS diminue à 47,2 %.

Tableau 45 – Revenu total moyen après impôts des particuliers de 15 ans et plus, 2010

Territoire	Revenu total moyen après impôts des particuliers de 15 ans et plus, 2010			Évolution 2005-2010		
	Total \$	Hommes \$	Femmes \$	Total %	Hommes %	Femmes %
Mont-Royal	60 030	77 761	44 305	14,2	11,3	19,0
Outremont	49 560	58 494	42 004	5,7	-4,0	18,1
Côte-des-Neiges-Sud	27 305	29 165	25 610	8,3	8,2	8,3
Côte-des-Neiges-Nord	22 266	22 994	21 621	7,4	2,6	12,1
CDN	34 424	39 506	29 924	9,2	4,8	14,3
Milton-Parc	22 776	24 834	20 341	2,0	3,2	0,1
Peter-McGill	33 272	39 630	26 027	-3,1	-2,1	-6,8
Westmount	76 854	113 081	46 434	11,0	14,9	3,3
Métro	45 005	57 329	32 152	3,2	5,0	-1,7
PE	17 946	18 600	17 243	13,8	14,8	12,7
CSSS	35 385	42 090	28 994	7,7	6,5	8,8
Montréal	30 203	33 984	26 653	12,7	12,1	13,2
Québec	30 268	34 418	26 230	14,0	12,6	15,6

Source : Statistique Canada, Recensements 2001, 2006 et Enquête nationale auprès des ménages, 2011.

Graphique 32 – Revenu moyen des particuliers après impôts, 2010

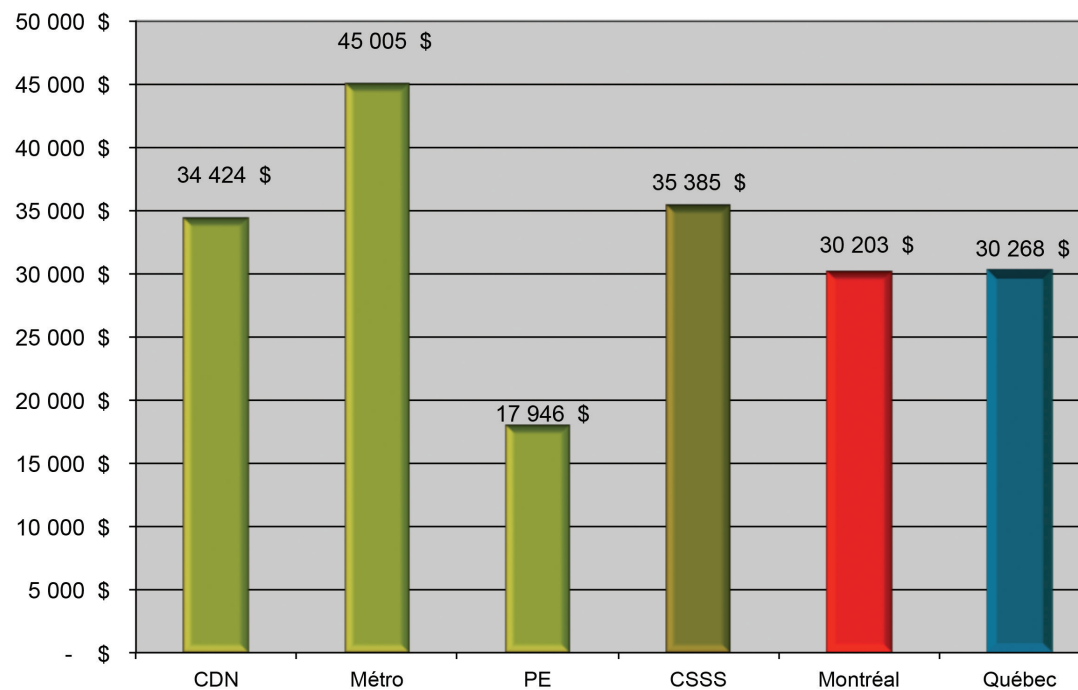

Source : Statistique Canada, Enquête nationale auprès des ménages, 2011.

Carte 8

Revenu moyen des particuliers avant impôts, 2010

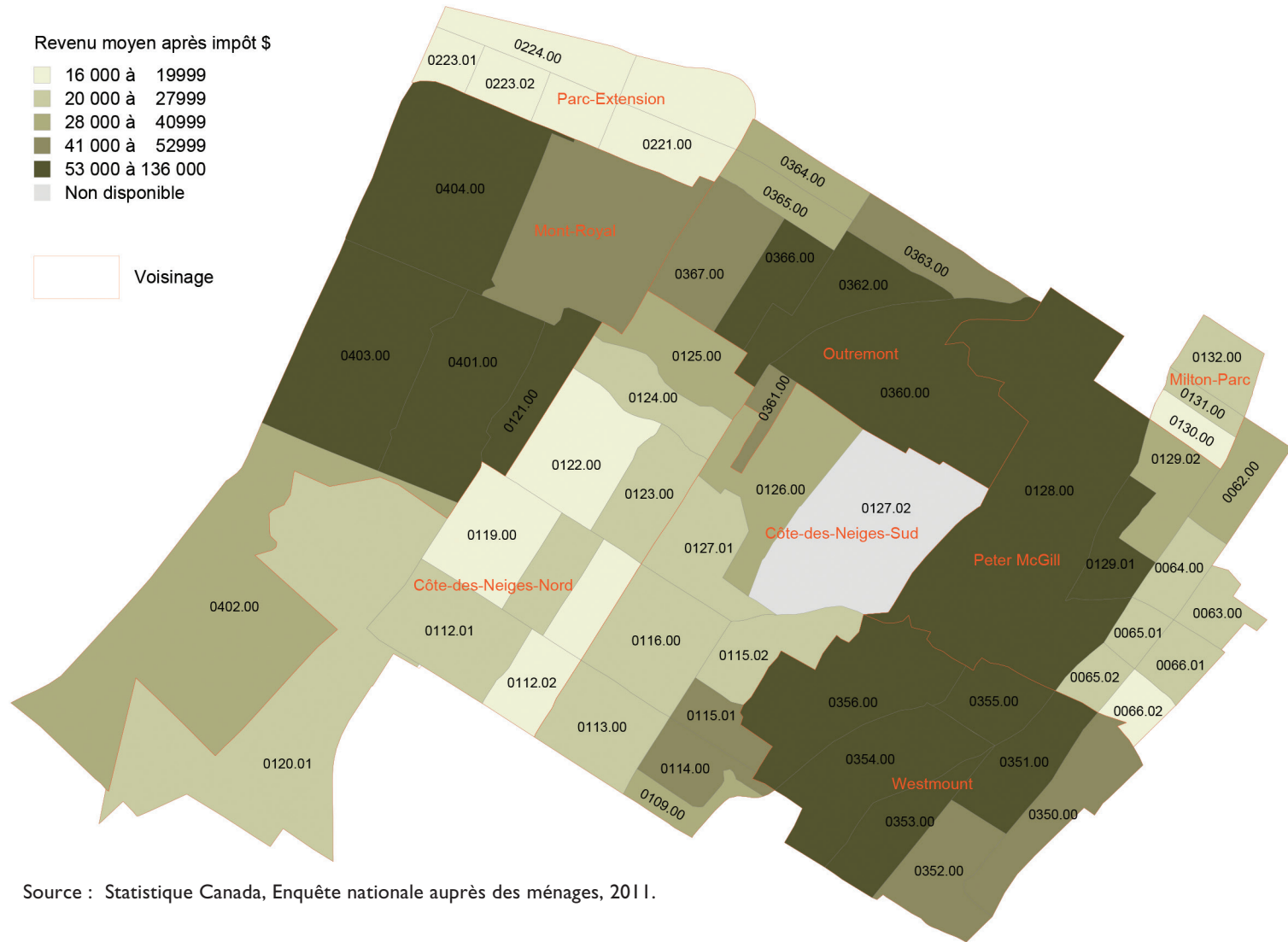

Graphique 33 – Proportion du revenu retenue en impôt, 2010

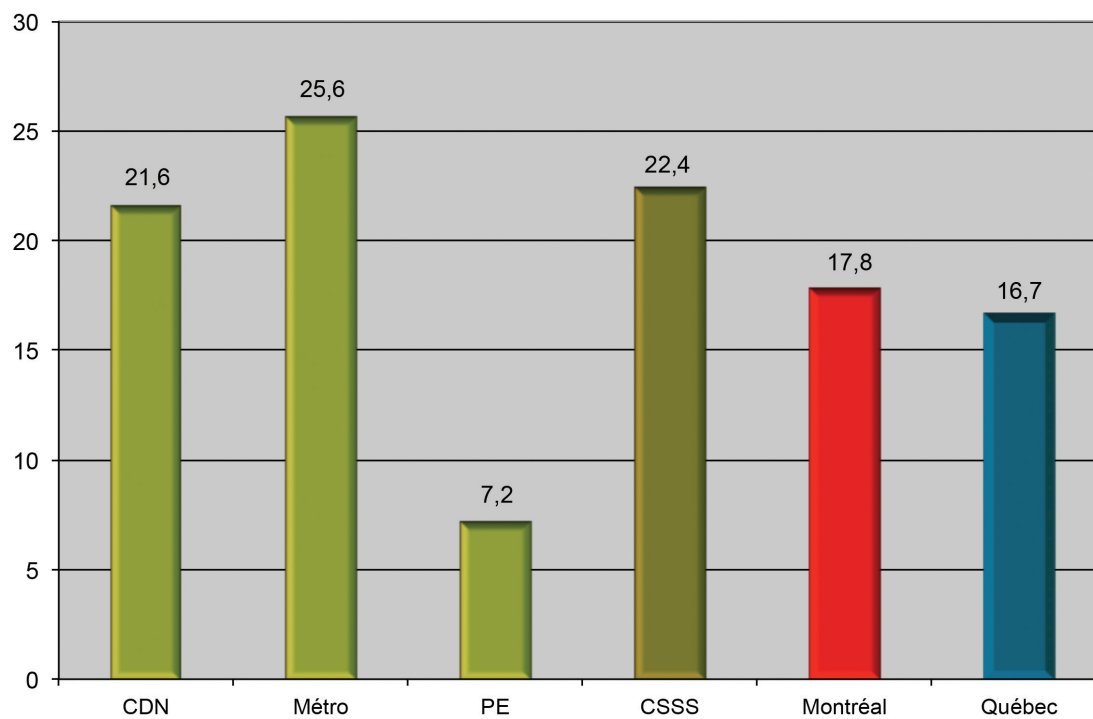

Source : Statistique Canada, Enquête nationale auprès des ménages, 2011.

## La magie du revenu médian

Le revenu moyen est calculé en additionnant tous les revenus des particuliers et en le divisant par le nombre de particuliers qui ont eu un revenu pendant la période étudiée. Cette méthode est intéressante et très utilisée, mais elle ne tient pas compte des grands écarts entre les revenus. Par exemple, dans un groupe de 100 personnes dont 99 ont un revenu de 10 000 \$ et qu'une seule a un revenu de 1 million \$, la moyenne de revenu du groupe sera de 19 000 \$. Ce résultat donne l'impression que tout le monde, ou à peu près, gagne ce montant.

La médiane est la valeur qui permet de couper l'ensemble des valeurs en deux parties égales : d'un côté une moitié des valeurs, qui sont toutes inférieures ou égales à la valeur du milieu, et de l'autre côté l'autre moitié des valeurs, qui sont toutes supérieures ou égales à la valeur du milieu. Reprenons l'exemple précédent : en mettant en ordre numérique chaque revenu de chacun des 100 membres du groupe, la valeur médiane serait de 10 000 \$. Ce résultat reflète davantage la réalité du revenu de l'ensemble du groupe en éliminant les valeurs extrêmes.

En 2010, le revenu total médian des résidents de 15 ans et plus du territoire s'élevait à 20 452 \$ par année, ce qui représente un revenu inférieur de 16,7 % à celui des Montréalais (24 541 \$). La très grande différence entre le revenu moyen et le revenu médian s'explique tout simplement par une répartition très inégale du revenu.

Le revenu médian est en hausse de 6,3 % depuis 2005. Celui des femmes s'est accru plus rapidement (+9,6 %) que celui des hommes (+3,2 %). On observe à nouveau un écart entre le revenu des hommes (21 189 \$) et celui des femmes (19 914 \$). Le revenu des hommes est donc 6,4 % plus élevé que celui des femmes. L'écart montréalais est de 22,8 %.

En considérant le revenu médian, les écarts de revenu entre les femmes et les hommes varient différemment d'un voisinage à l'autre. Par exemple, il est à l'avantage des femmes dans Côte-des-Neiges-Nord (2,3 %) et à l'avantage des hommes dans Westmount (79 %).

**Tableau 46 – Revenu total médian des particuliers de 15 ans et plus, 2010**

Territoire	Revenu total médian avant impôts des particuliers de 15 ans et plus, 2010			Évolution 2005-2010		
	Total \$	Hommes \$	Femmes \$	Total %	Hommes %	Femmes %
Mont-Royal	39 490	49 093	35 344	15,8	7,0	21,0
Outremont	37 310	39 961	36 646	11,2	1,8	22,0
Côte-des-Neiges-Sud	20 616	20 667	20 410	9,3	8,2	9,2
Côte-des-Neiges-Nord	17 321	17 113	17 517	9,1	-1,2	15,1
CDN	21 896	22 522	21 484	8,3	1,2	13,3
Milton-Parc	15 719	16 379	14 993	-4,7	-12,5	-6,0
Peter-McGill	16 844	17 253	16 601	-4,8	-5,6	-4,8
Westmount	39 546	58 204	32 514	0,6	8,4	-2,5
Métro	21 417	23 944	20 077	-2,6	-0,3	-1,4
PE	16 076	16 947	15 247	12,4	12,9	10,6
CSSS	20 452	21 189	19 914	6,3	3,2	9,6
Montréal	24 541	27 424	22 334	10,5	6,8	13,6
Québec	28 099	33 148	23 598	15,0	10,2	19,0

Source : Statistique Canada, Recensements 2001, 2006 et Enquête nationale auprès des ménages, 2011.

Tableau 47 – Revenu total médian après impôts des particuliers de 15 ans et plus, 2010

Revenu total médian après impôts des particuliers de 15 ans et plus, 2010						
Territoire	Total \$	Hommes \$	Femmes \$	Évolution 2005-2010		
				Total %	Hommes %	Femmes %
Mont-Royal	34 452	42 137	31 451	14,8	13,3	18,4
Outremont	33 459	34 365	32 661	15,3	5,0	19,8
Côte-des-Neiges-Sud	19 676	19 767	19 586	8,4	7,1	8,9
Côte-des-Neiges-Nord	16 976	16 803	17 105	9,7	0,4	14,7
CDN	20 860	21 341	20 585	7,9	3,8	12,7
Milton-Parc	15 619	16 211	14 888	-3,9	-7,0	-2,9
Peter-McGill	16 408	16 755	16 229	-3,4	-3,0	-2,2
Westmount	34 568	47 150	29 374	2,8	8,2	1,1
Métro	20 452	22 142	19 037	-0,5	0,7	-2,1
PE	15 962	16 835	15 090	12,7	15,1	10,2
CSSS	19 700	20 421	19 133	7,2	5,5	8,6
Montréal	22 962	25 133	21 285	10,9	8,4	12,9
Québec	25 595	29 419	22 073	13,9	11,9	16,5

Source : Statistique Canada, Recensements 2001, 2006 et Enquête nationale auprès des ménages, 2011.

Le revenu médian donne une meilleure réalité du niveau de revenu d'une population, mais il n'est pas exempt d'impôts pour autant. Rappelons que le revenu total médian des personnes âgées de 15 ans et plus du territoire du CSSS est de 20 452 \$. De ce montant, il reste en fait 19 700 \$ après avoir payé les impôts provincial et fédéral.

L'écart entre le revenu des hommes et des femmes est de 6,7 % pour l'ensemble du territoire du CSSS, comparativement à 18,1 % à Montréal.

La proportion des personnes dont le revenu moyen après impôts est moins de 20 000 \$ est deux fois plus importante (50,6 %) que celle des personnes dont le revenu est supérieur à 40 000 \$ (23,6 %). La proportion de ce dernier groupe est sensiblement la même qu'à Montréal. Toutefois, le groupe des personnes ayant un revenu de moins de 20 000 \$ est plus important qu'à Montréal.

Depuis 2005, les moins fortunés ont connu une diminution de leur nombre de 4,9 % dans le territoire du CSSS et de 8,2 % à Montréal. Par contre, les personnes ayant un revenu de 40 000 \$ et plus ont vu leur nombre augmenter de 18,2 % depuis 2005, comparativement à 34,3 % à Montréal. Il semblerait que la population du territoire du CSSS se soit enrichie à un rythme moins rapide que la population de Montréal.

Soulignons que les personnes qui ont un revenu de 100 000 \$ ou plus avant impôts représentent 8,5 % des personnes avec un revenu dans le territoire du CSSS, comparativement à 4,8 % à Montréal. Par ailleurs, 11,2 % des hommes et 5,9 % des femmes du territoire du CSSS ont un revenu de 100 000 \$ ou plus avant impôts, soit un total de 14 435 personnes.

Tableau 48 – Disparités de revenu moyen après impôts des particuliers, 2010

<i>Disparités de revenu moyen après impôts des particuliers, 2010</i>						
	Moins de 20 000 \$		40 000 \$ et +		Variation 2005-2010	
	Nbre	%	Nbre	%	< 20 000 \$ %	40 000 \$ et + %
Mont-Royal	5 465	34,2	7 215	45,2	0,1	17,0
Outremont	5 470	32,4	7 170	42,4	-14,1	13,2
Côte-des-Neiges-Sud	13 135	50,5	5 440	20,9	-6,0	20,6
Côte-des-Neiges-Nord	23 120	58,6	4 560	11,6	-7,3	33,7
CDN	47 195	48,0	24 385	24,8	-7,0	19,4
Milton-Parc	5 205	59,0	1 610	18,3	-3,3	24,3
Peter-McGill	14 270	55,6	5 990	23,3	11,0	27,2
Westmount	5 285	33,9	7 060	45,2	-3,4	2,0
Métro	24 760	49,4	14 645	29,2	4,5	13,4
PE	14 365	64,7	1 165	5,2	-11,8	72,6
CSSS	86 315	50,6	40 190	23,6	-4,9	18,2
Montréal		44,0		23,4	-8,2	34,3
Québec		39,2		25,3	-7,7	44,8

Source : Statistique Canada, Recensements 2001, 2006 et Enquête nationale auprès des ménages, 2011.

Graphique 34 – Répartition du revenu moyen des particuliers après impôts, 2010

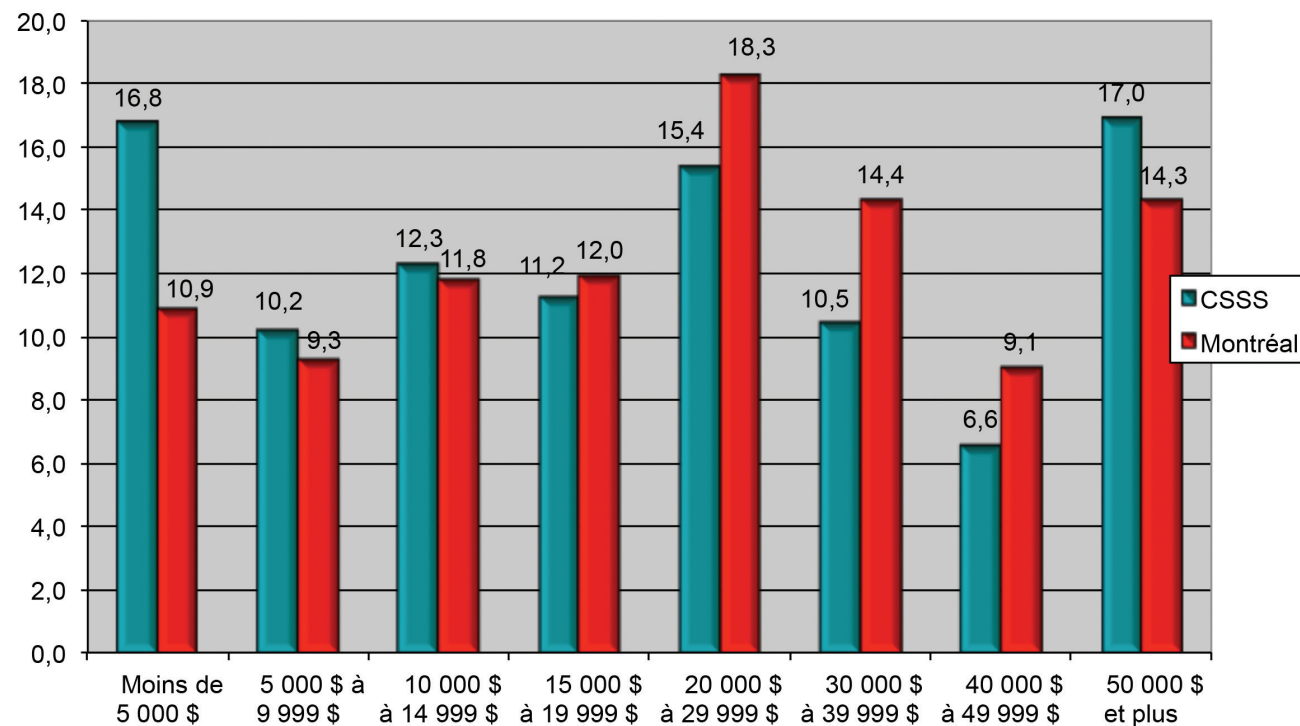

Source : Statistique Canada, Enquête nationale auprès des ménages, 2011.

## Les revenus des familles « économiques »

En 2010, les familles « économiques » du territoire du CSSS avaient un revenu moyen de 114 796 \$. Les familles composées d'un couple sans enfant avaient un revenu de 125 303 \$. Le revenu moyen des familles monoparentales était de 60 179 \$. Finalement, le revenu moyen des familles composées d'un couple avec enfants était de 135 092 \$.

Le revenu des familles a augmenté de 9,8 % depuis 2005, comparativement à 12,8 % à Montréal. Le revenu des familles monoparentales a augmenté de 5,3 % depuis 2005, comparativement à une augmentation de 11,7 % à Montréal.

Le revenu des familles composées d'un couple avec enfants est de 31,6 % supérieur à celui de Montréal et de 18,1 % supérieur à celui des familles monoparentales.

Tableau 49 – Revenu moyen avant impôts des familles économiques selon le type de famille, 2010

<i>Revenu moyen avant impôts des familles économiques selon le type de famille, 2010</i>				
	Toutes \$	Couple sans enfant \$	Couple avec enfant	Monoparentale \$
Mont-Royal	208 826	184 695	246 404	108 152
Outremont	150 697	134 003	182 912	95 408
Côte-des-Neiges-Sud	77 883	81 224	91 754	55 580
Côte-des-Neiges-Nord	55 800	61 201	61 764	38 286
CDN	105 803	102 900	129 497	61 354
Milton-Parc	66 186	69 788	86 489	36 608
Peter-McGill	120 805	149 660	126 342	55 254
Westmount	272 804	293 696	314 258	116 856
Métro	177 025	190 022	219 828	83 088
PE	44 786	36 848	53 017	33 160
CSSS	114 796	125 303	135 092	60 179
Variation 2005-2010	9,8			5,3
Montréal	84 218	83 049	102 619	50 966
Québec	82 045	73 710	102 360	51 962

Source : Statistique Canada, Recensements 2001, 2006 et Enquête nationale auprès des ménages, 2011.

Tel qu'indiqué précédemment, le revenu total moyen des familles du territoire du CSSS était de 114 796 \$. De ce montant, il reste 87 562 \$ après avoir payé les impôts provincial et fédéral. L'écart avec Montréal a diminué, il est de 27,2 %.

Le revenu après impôts a augmenté de 12,6 % depuis 2005, comparativement à une augmentation de 13,5 % à Montréal.

**Tableau 50 – Revenu moyen après impôts des familles économiques selon le type de famille, 2010**

<i>Revenu moyen après impôts des familles économiques selon le type de famille, 2010</i>				
	Toutes \$	Couple sans enfant \$	Couple avec enfant	Monoparentale \$
Mont-Royal	149 779	129 076	176 853	83 703
Outremont	111 929	98 856	134 995	74 461
Côte-des-Neiges-Sud	62 851	64 169	73 996	46 589
Côte-des-Neiges-Nord	48 711	50 469	54 714	34 655
CDN	81 733	77 699	99 442	50 752
Milton-Parc	54 723	56 264	71 471	33 838
Peter-McGill	90 719	110 246	96 371	45 052
Westmount	191 771	207 811	218 671	84 418
Métro	128 131	137 601	157 298	62 944
PE	41 770	33 923	49 392	31 608
CSSS	87 562	93 275	102 859	49 513
Variation 2005-2010	12,6			9,1
Montréal	68 843	66 555	83 327	44 634
Québec	68 091	60 724	84 295	45 529

Source : Statistique Canada, Recensements 2001, 2006 et Enquête nationale auprès des ménages, 2011.

En 2010, le revenu total médian avant impôts des familles du territoire s'élevait à 55 589 \$ par année, ce qui représente un revenu inférieur de 8,6 % à celui des Montréalais (60 849 \$). On observe à nouveau que la supériorité du CSSS s'estompe sous l'effet de la médiane.

Le revenu médian est en hausse de 12 % depuis 2005, comparativement à une augmentation de 11,3 % pour les familles montréalaises.

Tableau 51 – Revenu médian avant impôts des familles économiques selon le type de famille, 2010

<i>Revenu médian avant impôts des familles économiques selon le type de famille, 2010</i>				
	Toutes \$	Couple sans enfant \$	Couple avec enfant	Monoparentale \$
Mont-Royal	131 087	115 486	166 185	81 832
Outremont	94 172	93 998	112 353	62 421
Côte-des-Neiges-Sud	52 853	56 870	62 368	40 177
Côte-des-Neiges-Nord	42 118	39 901	49 400	28 974
CDN	57 967	60 250	68 329	40 161
Milton-Parc	48 976	49 936	71 333	31 341
Peter-McGill	51 699	63 652	66 587	24 597
Westmount	129 768	129 714	166 716	59 963
Métro	75 510	80 156	107 650	41 698
PE	38 046	31 108	46 375	28 084
CSSS	55 589	59 359	66 765	36 822
Variation 2005-2010	12,0			
Montréal	60 849	60 049	77 646	40 120
Québec	68 344	60 514	88 689	44 194

Source : Statistique Canada, Recensements 2001, 2006 et Enquête nationale auprès des ménages, 2011.

Tel qu'indiqué précédemment, le revenu total médian était de 55 589 \$ chez les familles du territoire du CSSS. De ce montant, il reste 50 807 \$ après avoir payé les impôts provincial et fédéral.

Le revenu médian après impôts a augmenté de 13 % depuis 2005, soit la même proportion qu'à Montréal.

Tableau 52 – Revenu médian après impôts des familles économiques selon le type de famille, 2010

<i>Revenu médian après impôts des familles économiques selon le type de famille, 2010</i>				
	Toutes \$	Couple sans enfant \$	Couple avec enfant \$	Monoparentale \$
Mont-Royal	105 239	92 835	129 189	71 869
Outremont	78 566	76 875	92 964	54 210
Côte-des-Neiges-Sud	48 375	50 089	56 312	37 630
Côte-des-Neiges-Nord	40 684	37 145	47 042	28 401
CDN	52 674	52 380	61 867	37 725
Milton-Parc	45 202	43 798	67 372	31 043
Peter-McGill	48 145	54 800	60 239	24 597
Westmount	99 428	97 208	129 695	53 339
Métro	63 943	66 735	86 537	37 810
PE	37 211	30 747	45 273	27 556
CSSS	50 807	51 657	60 556	35 527
Variation 2005-2010	13,0			
Montréal	54 454	52 618	68 344	38 022
Québec	59 560	52 756	76 339	41 275

Source : Statistique Canada, Recensements 2001, 2006 et Enquête nationale auprès des ménages, 2011.

Graphique 35 – Revenu médian après impôts des familles économiques selon le type de famille, 2010

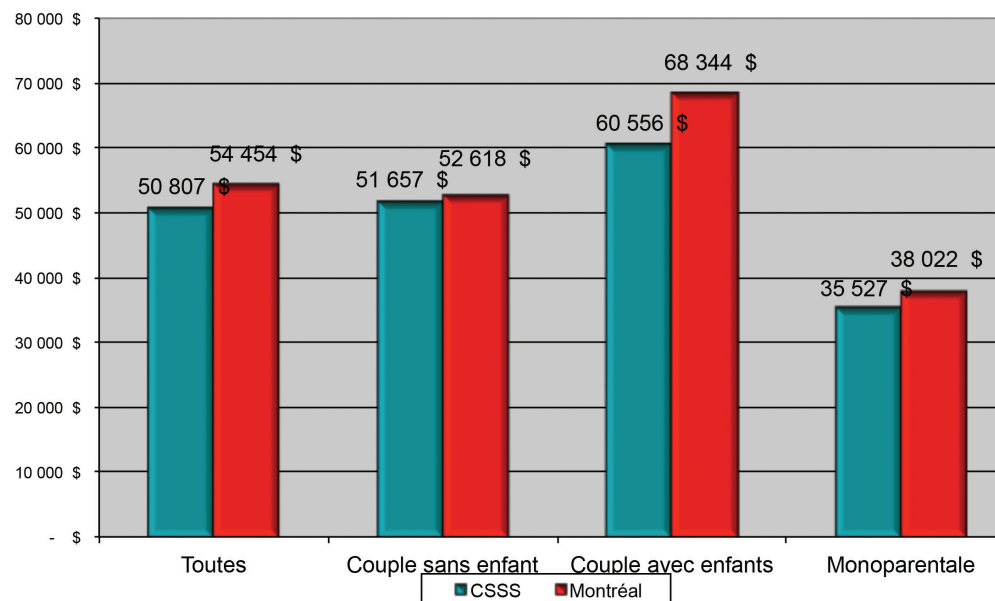

Source : Statistique Canada, Enquête nationale auprès des ménages, 2011.

## Les personnes vivant hors famille économique

Par hors famille, on entend les personnes qui vivent soit seules, soit en ménage avec des personnes avec qui elles ont des liens non familiaux ou qui ne sont pas en couple. Le revenu moyen de ces personnes était de 31 432 \$ en 2010, soit 2,4 % de moins qu'à Montréal (32 200 \$).

Contrairement aux particuliers et aux familles, les personnes vivant hors famille ont un revenu plus faible qu'à Montréal. On peut

supposer que le grand nombre d'étudiants universitaires de cette catégorie influe sur ce plus faible revenu.

La répartition inégale entre les différents secteurs du territoire s'observe encore ici. Le revenu moyen varie de 18 321 \$ dans Parc-Extension à 67 144 \$ dans Westmount.

Parmi les personnes vivant hors famille, la différence du revenu entre les hommes et les femmes s'estompe. Par contre, on observe le contraire dans le territoire du CSSS. Les femmes (32 320 \$) ont un revenu plus élevé que les hommes (30 512 \$). Le revenu de ces derniers est inférieur de 5,6 % à celui des femmes, comparativement à une différence de 5,5 % à Montréal à l'avantage des hommes.

Tableau 53 – Revenu total moyen avant impôts des particuliers de 15 ans et plus vivant hors famille économique, 2010

<i>Revenu total moyen avant impôts des particuliers de 15 ans et plus vivant hors famille économique, 2010</i>						
	Total		Hommes		Femmes	
	Nb	\$	Nb	\$	Nb	\$
Mont-Royal	2 230	55 655	805	63 196	1 430	51 425
Outremont	4 060	56 448	1 350	70 169	2 710	49 609
Côte-des-Neiges-Sud	10 540	27 590	5 075	26 169	5 465	28 911
Côte-des-Neiges-Nord	11 280	24 763	5 255	22 898	6 030	26 388
CDN	28 115	32 849	12 485	31 931	15 635	33 583
Milton-Parc	6 210	22 998	3 475	25 145	2 740	20 276
Peter-McGill	13 340	27 964	7 135	26 935	6 210	29 146
Westmount	3 760	67 144	1 375	83 735	2 385	57 582
Métro	23 315	32 958	11 985	32 931	11 330	32 986
PE	5 750	18 321	3 625	17 630	2 125	19 498
CSSS	57 180	31 432	28 090	30 512	29 090	32 320
Variation 2005-2010		-8,9		-7,9		-9,7
Montréal		32 200		33 083		31 370
Québec		32 398		34 941		30 014

Source : Statistique Canada, Recensements 2001, 2006 et Enquête nationale auprès des ménages, 2011.

Le revenu total moyen des personnes vivant hors famille du territoire du CSSS était de 31 432 \$, tel que présenté précédemment. De ce montant, il reste 25 816 \$ après avoir payé les impôts provincial et fédéral.

L'écart avec Montréal s'est élargi, il est de 4 % à l'avantage des Montréalais.

On constate que le revenu après impôts a diminué de 3,4 % depuis 2005, comparativement à une augmentation de 10 % à Montréal. Le revenu moyen après impôts des femmes a diminué davantage que celui des hommes.

**Tableau 54 – Revenu total moyen après impôts des particuliers de 15 ans et plus vivant hors famille économique, 2010**

<i>Revenu total moyen après impôts des particuliers de 15 ans et plus vivant hors famille économique, 2010</i>						
	Total		Hommes		Femmes	
	Nb	\$	Nb	\$	Nb	\$
Mont-Royal	2 230	43 047	805	46 828	1 430	40 926
Outremont	4 060	43 842	1 350	52 643	2 710	39 455
Côte-des-Neiges-Sud	10 540	23 282	5 075	21 919	5 465	24 549
Côte-des-Neiges-Nord	11 280	21 582	5 255	19 935	6 030	23 016
CDN	28 115	27 136	12 485	26 008	15 635	28 038
Milton-Parc	6 210	19 328	3 475	20 815	2 740	17 441
Peter-McGill	13 340	22 881	7 135	22 012	6 210	23 879
Westmount	3 760	50 967	1 375	60 801	2 385	45 299
Métro	23 315	26 462	11 985	26 114	11 330	26 830
PE	5 750	16 744	3 625	16 113	2 125	17 819
CSSS	57 180	25 816	28 090	24 776	29 090	26 820
Variation 2005-2010		-3,4		-1,8		-4,7
Montréal		26 900		27 241		26 579
Québec		27 334		28 922		25 844

Source : Statistique Canada, Recensements 2001, 2006 et Enquête nationale auprès des ménages, 2011.

En 2010, le revenu total médian des personnes vivant hors famille du territoire s'élevait à 18 303 \$ par année, ce qui représente un revenu inférieur de 20,8 % à celui des Montréalais (23 109 \$).

Le revenu médian est en baisse de 1,9 % depuis 2005, comparativement à une augmentation de 6,5 % chez les personnes vivant hors famille à Montréal.

Le revenu médian semble avoir éloigné le rapport homme/femme, puisque la différence est de 17,6 % à l'avantage des femmes. De plus, le revenu médian a diminué davantage chez les hommes (-4,6 %) que chez les femmes (-0,7 %).

**Tableau 55 – Revenu médian avant impôts des particuliers de 15 ans et plus vivant hors famille économique, 2010**

<i>Revenu médian avant impôts des particuliers de 15 ans et plus vivant hors famille économique, 2010</i>						
	Total		Hommes		Femmes	
	Nb	\$	Nb	\$	Nb	\$
Mont-Royal	2 230	38 165	805	37 637	1 430	38 247
Outremont	4 060	39 964	1 350	40 650	2 710	38 372
Côte-des-Neiges-Sud	10 540	18 986	5 075	17 319	5 465	19 969
Côte-des-Neiges-Nord	11 280	16 108	5 255	14 643	6 030	17 469
CDN	28 115	20 040	12 485	18 017	15 635	21 052
Milton-Parc	6 210	13 061	3 475	13 074	2 740	12 524
Peter-McGill	13 340	14 361	7 135	13 112	6 210	16 265
Westmount	3 760	38 629	1 375	42 375	2 385	38 250
Métro	23 315	16 972	11 985	15 123	11 330	18 321
PE	5 750	15 010	3 625	14 691	2 125	15 276
CSSS	57 180	18 303	28 090	16 220	29 090	19 676
Variation 2005-2010		-1,9		-4,6		-0,7
Montréal		23 109		23 621		22 803
Québec		24 910		27 986		22 559

Source : Statistique Canada, Recensements 2001, 2006 et Enquête nationale auprès des ménages, 2011.

Nous avons vu que le revenu total médian était de 18 303 \$ pour les personnes vivant hors famille du territoire du CSSS. De ce montant, il reste 17 897 \$ après avoir payé les impôts provincial et fédéral.

Le revenu médian après impôts a augmenté de 1 % depuis 2005, comparativement à une augmentation de 9,6 % à Montréal.

Tableau 56 – Revenu médian après impôts des particuliers de 15 ans et plus vivant hors famille économique, 2010

Revenu médian après impôts des particuliers de 15 ans et plus vivant hors famille économique, 2010						
	Total		Hommes		Femmes	
	Nb	\$	Nb	\$	Nb	\$
Mont-Royal	2 230	32 766	805	31 335	1 430	32 940
Outremont	4 060	33 905	1 350	35 246	2 710	33 584
Côte-des-Neiges-Sud	10 540	18 489	5 075	17 027	5 465	19 678
Côte-des-Neiges-Nord	11 280	15 886	5 255	14 613	6 030	16 990
CDN	28 115	19 278	12 485	17 727	15 635	20 421
Milton-Parc	6 210	12 787	3 475	13 061	2 740	12 388
Peter-McGill	13 340	14 358	7 135	13 091	6 210	15 932
Westmount	3 760	34 691	1 375	37 456	2 385	32 988
Métro	23 315	16 740	11 985	15 031	11 330	18 105
PE	5 750	14 971	3 625	14 675	2 125	15 276
CSSS	57 180	17 897	28 090	16 030	29 090	19 085
Variation 2005-2010		1,0		-2,0		1,3
Montréal		21 882		21 977		21 815
Québec		23 120		25 167		21 605

Source : Statistique Canada, Recensements 2001, 2006 et Enquête nationale auprès des ménages, 2011.

Graphique 36 – Revenu médian après impôts des personnes vivant hors familles économiques selon le sexe, 2010

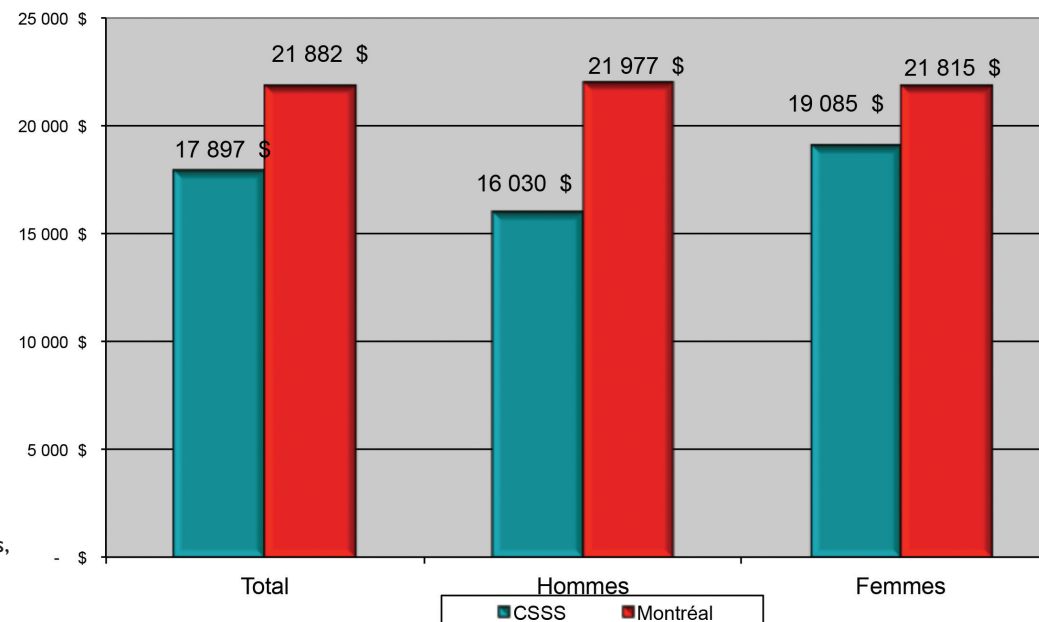

Source : Statistique Canada, Enquête nationale auprès des ménages, 2011.

## Le revenu des ménages

Le revenu des ménages est aussi un indicateur économique intéressant, puisqu'il touche l'ensemble de la population d'un territoire. Ces données sont également pertinentes en ce qui concerne les personnes qui vivent seules.

En 2010, le revenu moyen des ménages du territoire du CSSS était de 77 757 \$. Après impôts, le revenu moyen s'établissait à 60 363 \$, comparativement à 52 519 \$ à Montréal.

Le revenu moyen des ménages composés d'une seule personne était de 36 615 \$, alors qu'il était de 35 201 \$ à Montréal.

L'écart entre le revenu moyen après impôts des ménages du territoire du CSSS est supérieur de 14,9 % par rapport à celui des ménages de Montréal et l'est de 2 % chez les ménages composés d'une seule personne. L'importante différence s'explique par la place prépondérante qu'occupent les ménages composés d'une seule personne dans le territoire du CSSS.

Tableau 57 – Revenu total moyen avant et après impôts des ménages selon la composition du ménage, 2010

Revenu total moyen avant et après impôts des ménages selon la composition du ménage, 2010						
	Tous			1 personne		
	Avant impôts \$	Après impôts \$	Impôts %	Avant impôts \$	Après impôts \$	Impôts %
Mont-Royal	170 782	123 390	27,7	59 515	46 003	22,7
Outremont	118 789	89 056	25,0	62 576	48 504	22,5
Côte-des-Neiges-Sud	54 328	44 515	18,1	32 988	27 405	16,9
Côte-des-Neiges-Nord	45 768	39 935	12,7	29 015	24 917	14,1
CDN	78 327	61 406	21,6	38 573	31 492	18,4
Milton-Parc	35 151	29 347	16,5	26 264	21 877	16,7
Peter-McGill	63 710	49 293	22,6	33 907	27 430	19,1
Westmount	195 213	138 866	28,9	71 418	54 031	24,3
Métro	92 380	68 719	25,6	38 567	30 698	20,4
PE	35 512	32 957	7,2	19 483	17 753	8,9
CSSS	77 757	60 363	22,4	36 615	29 752	18,7
Variation 2005-2010	3,7	7,2	-10,1	-7,4	-1,6	-20,5
Montréal	63 891	52 519	17,8	35 201	29 171	17,1
Québec	66 205	55 121	16,7	34 289	28 780	16,1

Source : Statistique Canada, Recensements 2001, 2006 et Enquête nationale auprès des ménages, 2011.

Tableau 58 – Revenu total médian avant et après impôts des ménages selon la composition du ménage, 2010

<i>Revenu total médian avant et après impôts des ménages selon la composition du ménage, 2010</i>				
	Tous		1 personne	
	Avant impôts \$	Après impôts \$	Avant impôts \$	Après impôts \$
Mont-Royal	96 135	78 518	40 767	34 743
Outremont	70 253	58 378	47 542	39 367
Côte-des-Neiges-Sud	36 722	33 336	23 902	22 585
Côte-des-Neiges-Nord	32 289	30 699	17 805	17 448
CDN	42 824	39 339	24 885	23 123
Milton-Parc	19 819	19 299	15 467	15 396
Peter-McGill	26 202	25 025	19 616	19 260
Westmount	80 373	64 540	41 457	37 014
Métro	34 191	30 957	21 387	20 798
PE	28 771	27 913	15 792	15 762
CSSS	38 019	34 856	21 460	20 801
Variation 2005-2010	6,3	7,9	-1,9	2,9
Montréal	44 157	39 897	25 900	23 958
Québec	51 842	45 968	26 645	24 440

Source : Statistique Canada, Recensements 2001, 2006 et Enquête nationale auprès des ménages, 2011.

En 2010, le revenu total médian des ménages du territoire s'élevait à 38 019 \$ par année, ce qui représente un revenu inférieur de 13,9 % à celui des Montréalais (44 157 \$).

Le revenu médian est en hausse de 6,3 % depuis 2005, comparativement à une augmentation de 9,9 % pour les ménages montréalais.

La différence est de 17,1 % entre les ménages composés d'une seule personne du territoire du CSSS et ceux de Montréal.

## La répartition des revenus selon le décile

L'Enquête nationale auprès des ménages nous informe de la répartition de la population par décile de revenu. L'ajustement s'effectue à partir d'un calcul qui tient compte de la taille de la famille. Après avoir réparti chaque individu en fonction de la répartition de la population totale canadienne en dix groupes égaux, il ressort que 57,7 % de la population québécoise se trouve dans la moitié des déciles de revenu inférieur. Cette proportion est de 66,6 % pour la population du territoire du CSSS de

la Montagne. Donc, les deux tiers de celle-ci vivent avec un revenu qui se situe dans la moyenne inférieure des revenus de tous les Canadiens.

D'une part, 24,4 % de la population du territoire du CSSS se trouve dans le premier décile de revenu inférieur. Au Canada, les deux tiers des personnes avec le plus faible décile de revenu étaient des personnes âgées de 65 ans et plus, et la majorité de leur revenu était composée de transferts gouvernementaux, dont la pension de vieillesse. Dans le cas du territoire du CSSS, la forte présence étudiante peut expliquer en partie cette forte proportion.

D'autre part, 13,1 % de la population du territoire du CSSS se trouve dans le dixième décile de revenu, soit les personnes avec le plus haut revenu.

Tableau 59 – Population totale par décile de revenu après impôt rajusté, 2010

	CDN		Métro		PE		CSSS		Montréal	Québec
	Nb	%	Nb	%	Nb	%	Nb	%	%	%
Total	128 090	100,0	58 195	100,0	29 255	100,0	215 535	100,0	100,0	100,0
Dans la moitié inférieure	83 250	65,0	34 280	58,9	25 915	88,6	143 445	66,6	63,8	57,7
1er décile	26 795	20,9	17 425	29,9	8 460	28,9	52 675	24,4	16,7	10,4
2ème décile	19 245	15,0	5 750	9,9	7 090	24,2	32 080	14,9	14,0	11,5
3ème décile	16 660	13,0	4 360	7,5	5 470	18,7	26 490	12,3	12,6	12,1
4ème décile	11 090	8,7	3 660	6,3	3 230	11,0	17 980	8,3	10,9	12,1
5ème décile	9 465	7,4	3 085	5,3	1 670	5,7	14 220	6,6	9,5	11,6
Dans la moitié supérieure	44 835	35,0	23 915	41,1	3 340	11,4	72 085	33,4	36,2	42,3
6ème décile	7 750	6,1	2 975	5,1	1 545	5,3	12 265	5,7	8,4	10,8
7ème décile	6 525	5,1	3 010	5,2	865	3,0	10 410	4,8	7,4	10,1
8ème décile	6 215	4,9	3 160	5,4	525	1,8	9 900	4,6	6,8	8,7
9ème décile	7 615	5,9	3 475	6,0	195	0,7	11 285	5,2	6,2	7,1
10ème décile	16 730	13,1	11 295	19,4	210	0,7	28 230	13,1	7,3	5,6

Source : Statistique Canada, Enquête nationale auprès des ménages, 2011.

Graphique 37 – Population totale par décile de revenu après impôt rajusté, 2010

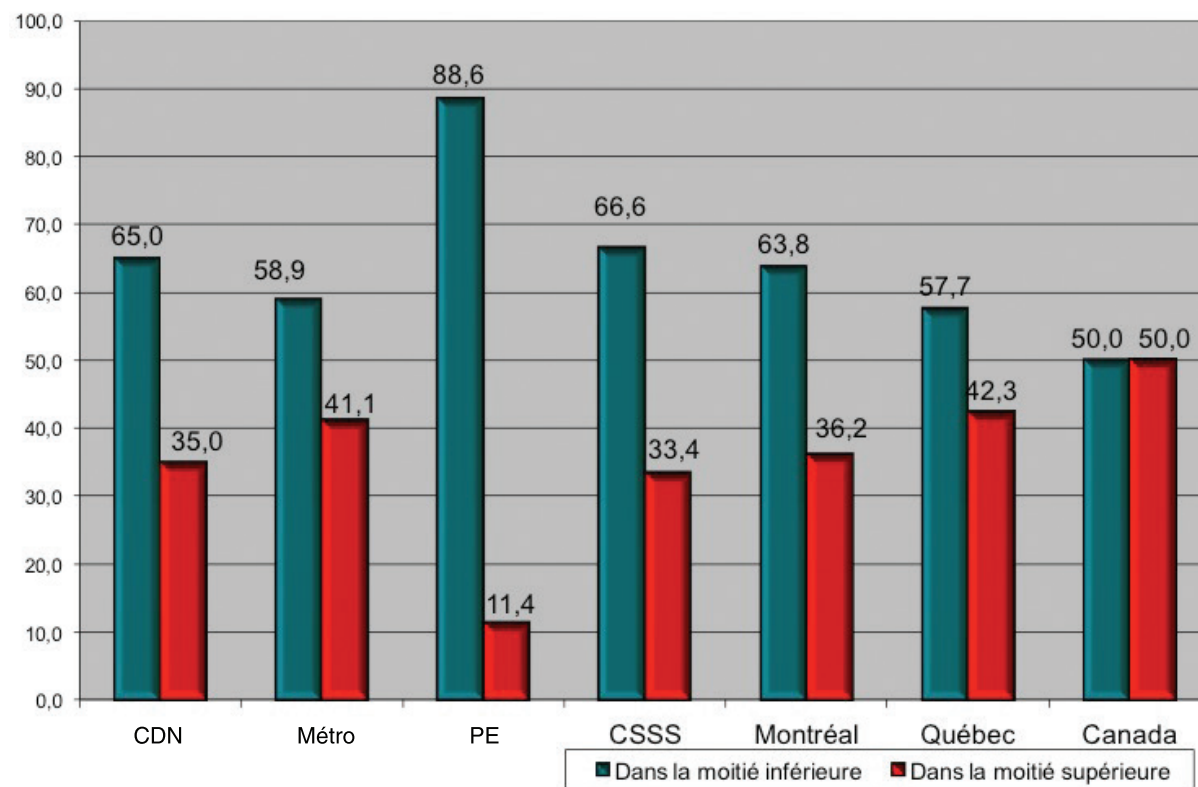

Source : Statistique Canada, Enquête nationale auprès des ménages, 2011.

## Le revenu d'emploi

Le revenu d'emploi moyen des résidents du territoire du CSSS qui ont travaillé à plein temps toute l'année était de 74 930 \$ en 2010, soit 38,3 % plus élevé que celui des Montréalais (54 180 \$). Il s'agit d'une augmentation de 5 % par rapport à 2005.

Le revenu de travail à plein temps des hommes était de 90 790 \$ et de 54 990 \$ chez les femmes, soit un écart de 64,5 % à l'avantage des hommes du territoire du CSSS et un écart de 29,5 % à Montréal. On constate à nouveau des écarts sont plus grands dans les voisinages aisés que dans les voisinages défavorisés.

Tableau 60 – Revenu moyen d'emploi toute l'année à plein temps selon le sexe, 2010

<i>Revenu d'emploi, selon le sexe et le travail, 2010</i>						
	Tous		Hommes		Femmes	
	Nb	\$	Nb	%	Nb	%
Mont-Royal	4 935	126 390	2 635	162 363	2 295	85 057
Outremont	5 190	89 508	2 660	106 339	2 525	71 760
Côte-des-Neiges-Sud	6 545	55 065	3 600	60 603	2 950	48 303
Côte-des-Neiges-Nord	9 535	37 036	4 920	42 377	4 615	31 345
CDN	26 205	68 758	13 820	82 360	12 390	53 582
Milton-Parc	1 910	52 399	1 195	60 029	710	39 615
Peter-McGill	6 060	70 173	3 640	79 899	2 420	55 517
Westmount	4 375	174 796	2 575	233 299	1 800	91 150
Métro	12 340	104 494	7 410	129 955	4 930	66 222
PE	4 575	30 528	3 000	30 366	1 570	30 837
CSSS	43 120	74 930	24 235	90 470	18 885	54 990
Variation 2005-2010		5,0		3,2		10,3
Variation 2000-2010		33,0		33,4		34,0
Montréal		54 180		60 379		46 642
Québec		50 134		55 808		43 131

Source : Statistique Canada, Recensements 2001, 2006 et Enquête nationale auprès des ménages, 2011.

## La fréquence des unités à faible revenu

L'Enquête nationale auprès des ménages a modifié la méthode de calcul de la mesure de faible revenu. Il n'est donc pas possible de calculer l'évolution de cet indicateur. Par ailleurs, le choix d'utiliser la mesure après impôts tient compte du pouvoir d'achat des ménages selon l'impôt payé.

Depuis que Statistique Canada publie des données sur le faible revenu, cette instance déclare qu'il ne s'agit pas d'un outil pour mesurer la pauvreté, mais plutôt pour aider à identifier qui s'en tire moins que la moyenne. Les seuils de faible revenu sont mis en annexe.

En 2010, dans le territoire du CSSS, 70 720 personnes vivant en ménage privé avaient un faible revenu, soit 32,8 %, comparativement à 24,6 % des Montréalais.

L'Enquête de 2011 indique la mesure de faible revenu pour quatre groupes d'âge. Seules les personnes âgées de 65 ans et plus du territoire du CSSS vivent dans une proportion moindre avec un faible revenu que les Montréalais du même groupe d'âge.

Tableau 61 – Personnes ayant un faible revenu fondé sur la mesure de faible revenu après impôts, 2010

	Tous		Personnes ayant un faible revenu fondé sur la mesure de faible revenu après impôt, 2010							
			Personnes âgées de							
	nb	%	Moins de 6 ans		Moins de 18 ans		18 à 64 ans		65 ans et plus	
	nb	%	nb	%	nb	%	nb	%	nb	%
Mont-Royal	2 565	12,3	150	10,3	610	11,9	1 600	13,0	355	9,8
Outremont	3 510	15,3	530	25,4	1 135	19,0	2 130	15,5	240	7,5
Côte-des-Neiges-Sud	10 475	33,5	570	32,1	1 435	31,3	8 145	36,4	900	20,7
Côte-des-Neiges-Nord	20 450	38,6	1 895	40,4	4 720	38,4	13 930	39,7	1 800	32,6
CDN	37 005	28,9	3 145	31,5	7 905	28,2	25 805	30,9	3 290	19,8
Milton-Parc	4 845	49,2	85	29,6	145	25,9	4 375	52,6	325	33,7
Peter-McGill	13 135	45,3	420	38,0	805	37,4	11 590	50,9	740	18,2
Westmount	3 005	15,6	160	18,0	655	17,7	1 965	17,3	390	9,1
Métro	20 995	36,1	660	28,9	1 610	25,0	17 930	42,3	1 455	15,6
PE	12 725	43,5	1 330	51,3	3 265	50,3	8 120	43,4	1 340	33,2
CSSS	70 720	32,8	5 140	34,6	12 780	31,2	51 855	35,9	6 085	20,3
Montréal		24,6		29,3		27,5		24,5		21,2
Québec		16,7		16,8		16,3		16,0		20,1

Source : Statistique Canada, Enquête nationale auprès des ménages, 2011.

Statistique Canada considère un secteur de recensement comme étant à faible revenu, si 30 % ou plus de ses résidents étaient à faible revenu. Les secteurs à très faible revenu étaient définis comme un sous-ensemble des quartiers à faible revenu, où au moins 40 % de la population était à faible revenu. Parmi les 60 secteurs de recensement du territoire du CSSS de la Montagne, 31 ont une proportion supérieure à 30 % et 23 ont une proportion de 40 % ou plus.

Graphique 38 – Proportion de personnes vivant avec un faible revenu après impôts en 2010

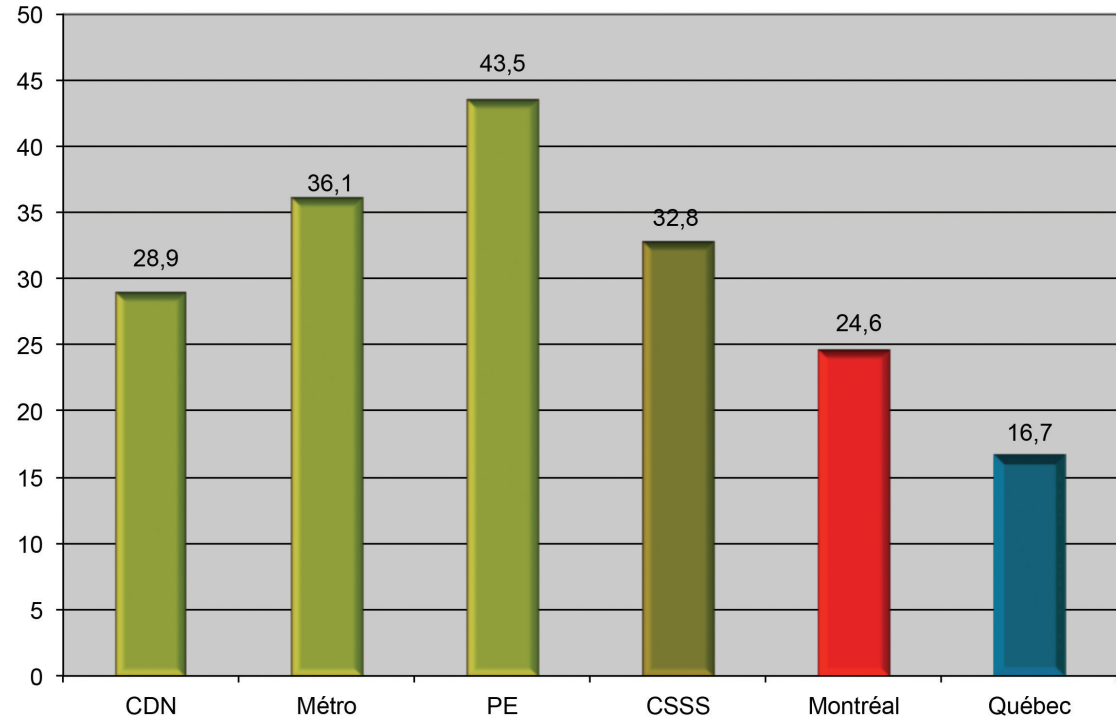

Source : Statistique Canada, Enquête nationale auprès des ménages, 2011.

# Portrait du logement



### Les faits saillants

- On dénombre 99 985 logements privés occupés dans le territoire du CSSS.
- Les ménages locataires forment 72,1 % de tous les ménages.
- 9,5 % des logements requièrent des réparations majeures.
- Le nombre de logements qui nécessitent des réparations majeures a diminué de 10,4 % depuis 2006.
- Le coût moyen du loyer est de 859 \$ par mois, en hausse de 12 % depuis 2006.
- Le « taux d'effort » des ménages locataires est de 50,6 %, ce qui représente une augmentation de 9,1 % depuis 2006.

### Le type d'occupation

En 2011, il y avait 99 985 logements privés occupés dans le territoire du CSSS. Il s'agit d'une augmentation de 1 730 logements depuis 2006, soit 1,8 %. Cette donnée concerne les logements occupés. Ce qui signifie que certains logements étaient inoccupés en 2006 et ne le sont plus en 2011, et inversement. Il ne s'agit pas nécessairement de logements nouvellement construits depuis 2006.

Les ménages locataires forment près des trois quarts (72,1 %) de tous les ménages. Mont-Royal, Outremont et Westmount sont les seuls voisinages qui comptent une majorité de ménages propriétaires. En fait, la proportion de ce type de ménage varie de 8,3 % dans Milton-Parc à 66,8 % dans Mont-Royal.

À Montréal, depuis 2006, l'accroissement des logements occupés s'explique par l'arrivée de propriétaires. Le nombre de ménages locataires a même diminué depuis 2006. La situation est semblable dans le territoire du CSSS. Le nombre de locataires a augmenté de 0,3 %, tandis que celui des ménages propriétaires a augmenté de 5,8 %. Cette réalité s'observe davantage à Parc-Extension et à Côte-des-Neiges-Sud où le nombre des ménages propriétaires a connu une augmentation respective de 11 % et de 15,6 %.

Tableau 62 – Logements privés selon le type d'occupation, 2011

Territoire	Logements privés selon le type d'occupation, 2011					
				Variation 2006-2011		
	Propriétaire %	Locataire %	Total nb	Propriétaire %	Locataire %	Total nb
Mont-Royal	66,8	33,3	7 760	5,0	-6,8	0,6
Outremont	53,4	46,6	9 405	1,6	-8,4	-3,3
Côte-des-Neiges-Sud	19,0	81,0	15 940	15,6	-1,0	1,8
Côte-des-Neiges-Nord	17,6	82,5	21 980	6,6	-2,0	-0,6
CDN	31,0	69,0	55 090	6,0	-2,8	-0,2
Milton-Parc	8,3	91,7	6 845	-17,5	1,6	-0,3
Peter-McGill	19,4	80,6	17 320	14,9	10,5	11,4
Westmount	50,5	49,5	8 640	-0,3	-0,7	-0,5
Métro	25,3	74,7	32 800	3,8	6,0	5,5
PE	20,8	79,2	12 095	11,0	-1,1	1,3
CSSS	27,9	72,1	99 985	5,8	0,3	1,8
Montréal	39,3	60,7		5,8	-0,1	2,2
Québec	61,2	38,6		8,3	3,4	6,5

Source : Statistique Canada, Recensements 2001, 2006 et Enquête nationale auprès des ménages, 2011.

Graphique 39 – Proportion de ménages locataires, 2011

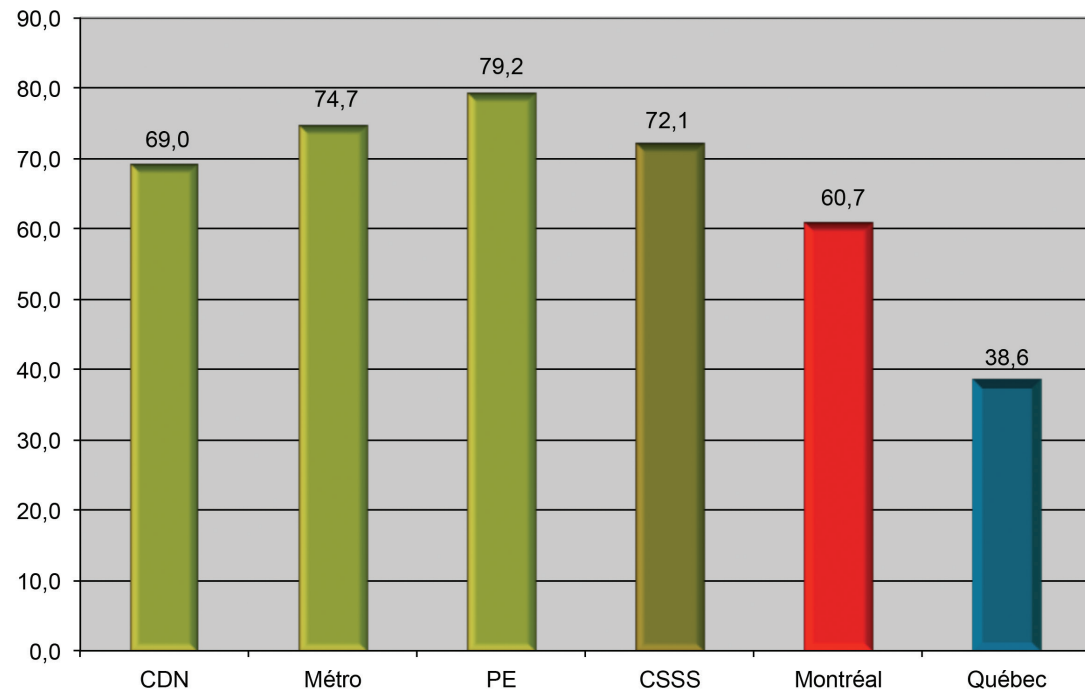

Source : Statistique Canada, Enquête nationale auprès des ménages, 2011.

## L'état du logement

À titre informatif, le questionnaire de l'Enquête nationale auprès des ménages donnait la peinture ou le nettoyage de l'appareil de chauffage comme exemples d'entretien régulier. Par contre, il inscrivait comme réparations légères, les carreaux de plancher détachés, les briques descellées, les bardeaux arrachés, les marches, les rampes ou le revêtement extérieur défectueux. Enfin, il indiquait comme exemples de réparations majeures, la plomberie ou l'installation électrique défectueuse, les réparations à la charpente des murs, les planchers ou les plafonds.

La nécessité des réparations majeures (9,5 %) est relativement supérieure à Montréal (8,6 %). Mont-Royal et Peter-McGill sont les seuls voisinages qui comptent un bassin de logements qui nécessitent des réparations majeures dans une proportion moindre qu'à Montréal.

Tableau 63 – Logements privés selon l'entretien, 2011

	Logements privés selon l'entretien, 2011			
	Entretien régulier seulement ou réparations mineures requises		Réparations majeures	
	nb	%	nb	%
Mont-Royal	7 300	94,0	465	6,0
Outremont	8 535	90,8	870	9,3
Côte-des-Neiges-Sud	14 160	88,8	1 780	11,2
Côte-des-Neiges-Nord	19 520	88,8	2 470	11,2
CDN	49 510	89,9	5 580	10,1
Milton-Parc	6 105	89,2	740	10,8
Peter-McGill	16 155	93,3	1 160	6,7
Westmount	7 825	90,6	810	9,4
Métro	30 090	91,8	2 710	8,3
PE	10 895	90,1	1 205	10,0
CSSS	90 495	90,5	9 495	9,5
Variation 2006-2011	3,2		-10,4	
Variation 2001-2011	1,5		0,4	
Montréal		91,4		8,6
Québec		92,8		7,2

Source : Statistique Canada, Recensements 2001, 2006 et Enquête nationale auprès des ménages, 2011.

Carte 9

Proportion de logements qui nécessitent des réparations majeures, 2011



Source : Statistique Canada, Enquête nationale auprès des ménages, 2011.

**La situation s'améliore**

Lorsqu'on regarde l'évolution du niveau d'entretien nécessaire, on constate une importante amélioration des logements. Entre 2006 et 2011, le nombre de logements qui nécessitent uniquement un entretien régulier ou des réparations mineures a augmenté de 3,2 % dans le territoire du CSSS de la Montagne, comparativement à une augmentation similaire de 3 % à Montréal. Par contre, le nombre de logements nécessitant des réparations majeures a diminué de 10,4 %, comparativement à 6,2 % à Montréal.

La diminution du nombre de logements nécessitant des réparations majeures est plus importante dans Parc-Extension (-16,9 %) et dans Côte-des-Neiges (-15,7 %). Il y a encore 9 495 logements qui requièrent des réparations majeures.

**Graphique 40 – Variation du nombre de logements selon le type d'entretien nécessaire, 2006-2011**

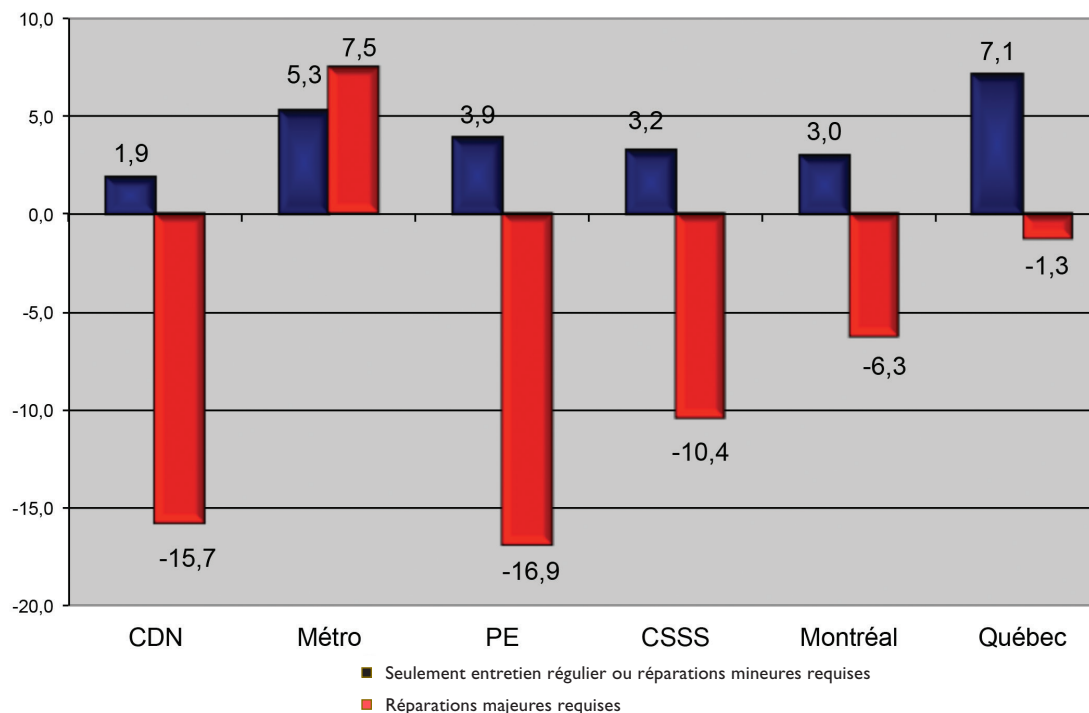

Source : Statistique Canada, Recensements 2006 et Enquête nationale auprès des ménages, 2011.

## Les périodes de construction

Plus de la moitié des logements (52,8 %) du territoire ont été construits avant 1960. À Montréal seulement 42,1 % des logements ont été construits durant cette période.

Bien que Milton-Parc et Peter-McGill soient des voisinages depuis longtemps habités, moins de la moitié des logements ont été construits avant 1960. Plusieurs tours à logements ont été construites pendant les années 70, remplaçant les maisons victoriennes depuis longtemps disparues.

Depuis le recensement de 2006, 2 150 logements occupés ont été construits, dont plus de 40 % dans le seul voisinage de Peter-McGill.

Tableau 64 – Logements privés selon la période de construction, 2011

Logements privés selon la période de construction. 2011						
Territoire	1960 ou avant %	1961 à 1980 %	1981 à 1990 %	1991 à 2000 %	2001 à 2005 %	2006 à 2011 %
Mont-Royal	70,6	19,8	2,3	3,8	1,9	1,6
Outremont	72,2	15,4	3,9	4,3	2,6	1,6
Côte-des-Neiges-Sud	56,3	32,3	6,5	3,3	0,5	1,0
Côte-des-Neiges-Nord	49,4	32,8	11,0	3,5	0,8	2,5
CDN	58,3	27,9	7,3	3,6	1,2	1,8
Milton-Parc	37,0	50,6	8,8	3,1	0,4	0,3
Peter-McGill	32,1	43,2	12,2	4,5	3,4	4,6
Westmount	65,7	24,4	7,6	1,9	0,4	0,0
Métro	41,9	39,8	10,3	3,5	2,0	2,5
PE	57,3	32,1	4,2	1,7	1,9	2,8
CSSS	52,8	32,3	7,9	3,4	1,5	2,2
Montréal	42,1	33,4	11,7	5,4	3,5	3,8
Québec	27,9	32,9	15,7	10,4	6,1	7,1

Source : Statistique Canada, Enquête nationale auprès des ménages, 2011.

### Les types de construction

Les logements situés dans des immeubles à appartements de moins de cinq étages dominant, à 48,9 % de l'ensemble des logements, comparativement à 53,7 % à Montréal. Leur nombre est relativement stable depuis 2006.

La forte présence de logements situés dans des édifices de cinq étages et plus, caractérise le type de construction dans le territoire. Le tiers (33 %) des logements sont construits souvent dans des bâtiments sous forme de tour, comparativement à 13,4 % à Montréal. Ce qu'on observe fortement dans les voisinages de Milton-Parc (57,8 %) et Peter-McGill (76,5 %). Le sentiment d'appartenance et de voisinage dans ce type de logement est nettement moindre que dans d'autres types de construction. La capacité de joindre les résidents en est d'autant plus difficile.

Tableau 65 – Logements selon le type de construction, 2011

Logement selon le type de construction, 2011						
Territoire	Individuelle non attenante %	Jumelée %	Duplex %	Cinq étages ou plus %	Moins de cinq étages %	Autres %
Mont-Royal	34,2	19,7	6,7	10,0	25,7	3,6
Outremont	7,0	9,0	7,3	20,4	51,0	5,4
Côte-des-Neiges-Sud	2,1	2,0	11,9	29,4	54,0	0,6
Côte-des-Neiges-Nord	0,7	0,9	2,4	19,6	75,9	0,5
CDN	6,9	5,2	6,6	21,2	58,3	1,8
Milton-Parc	0,1	0,1	1,8	57,8	38,3	1,9
Peter-McGill	1,1	0,7	0,5	76,5	18,3	2,9
Westmount	12,3	15,7	3,4	37,5	17,4	13,7
Métro	3,8	4,5	1,5	62,3	22,3	5,5
PE	1,5	0,3	10,6	7,9	78,4	1,3
CSSS	5,2	4,4	5,4	33,0	48,9	3,0
Variation 2006-2011	0,8	0,5	5,0	4,2	-0,2	2,1
Montréal	11,7	3,7	13,2	13,4	53,7	4,3
Québec	46,0	5,0	7,8	5,0	32,5	3,7

Source : Statistique Canada, Recensements, 2011.

Tableau 66 – Logements occupés selon qu'ils font partie d'un ensemble de logements en condominium, 2011

**Les condos**

L'Enquête nationale auprès des ménages demandait en 2011 si le logement qu'occupait le répondant faisait partie d'un ensemble de logements en condominium. Plus d'un logement sur sept (15,2 %) du territoire du CSSS de la Montagne fait partie d'un ensemble de condominiums, comparativement à 15,3 % à Montréal. Il s'agit de 15 205 condos pour l'ensemble du territoire du CSSS. Si chaque condo était habité par un ménage propriétaire (ce qui n'est pas nécessairement le cas), la proportion des ménages propriétaires habitant dans un condo serait de 54,5 % dans le territoire du CSSS, comparativement à 39 % à Montréal.

	Oui		Non	
	Nb	%	Nb	%
Mont-Royal	825	10,6	6 940	89,4
Outremont	2 885	30,7	6 520	69,4
Côte-des-Neiges-Sud	2 200	13,8	13 745	86,2
Côte-des-Neiges-Nord	3 095	14,1	18 890	85,9
CDN	9 005	16,3	46 090	83,7
Milton-Parc	555	8,1	6 285	91,8
Peter-McGill	3 835	22,1	13 485	77,9
Westmount	1 135	13,1	7 500	86,9
Métro	5 520	16,8	27 280	83,2
PE	680	5,6	11 415	94,4
CSSS	15 205	15,2	84 780	84,8
Montréal		15,3		84,7
Québec		9,5		90,5

Source : Statistique Canada, Enquête nationale auprès des ménages, 2011.

Graphique 41 – Proportion de logements faisant partie d'un ensemble de logements en condominium, 2011

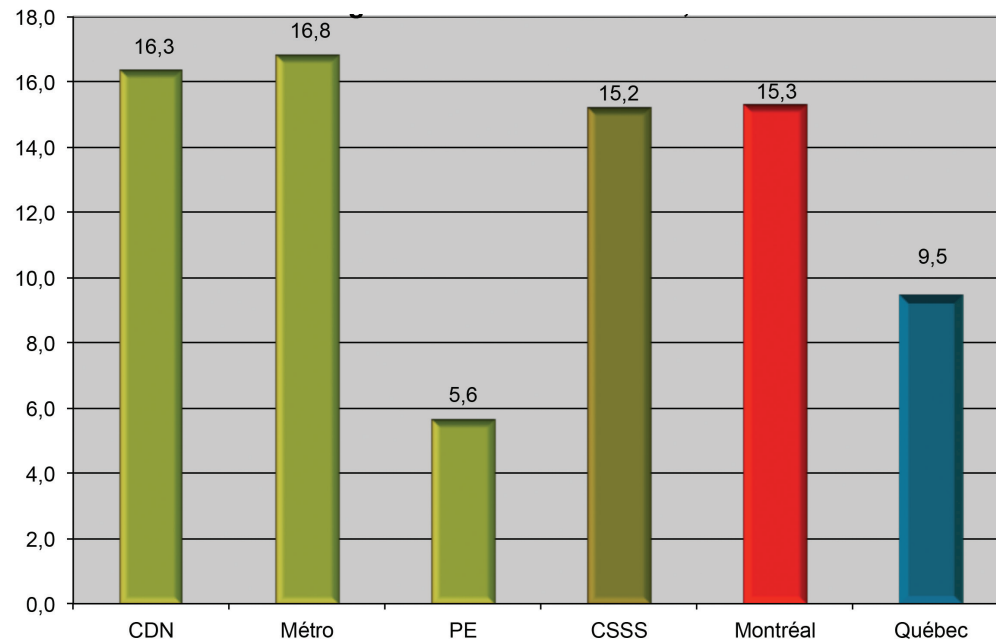

Source : Statistique Canada, Enquête nationale auprès des ménages, 2011.

**Le nombre de pièces et de chambres à coucher et la taille d'un logement**

Les logements du territoire du CSSS semblent être plus petits que ceux de l'île de Montréal. En utilisant le nombre de pièces par logement comme indicateur, on observe que plus de six logements sur dix (63,8 %) comptent moins de cinq pièces, comparativement à 52,2 % à Montréal. Par ailleurs, 16 % de tous les logements du territoire du CSSS comptent au moins sept pièces. La proportion est trois fois plus élevée à Montréal (39,4 %).

On constate d'importants écarts entre les voisinages. Par exemple, les petits logements (moins de 5 pièces) sont plus nombreux dans Peter-McGill (80 %) que dans Mont-Royal (29,2 %).

Tableau 67 – Nombre total de logements privés occupés selon le nombre de pièces, 2011

Nombre total de logements privés occupés selon le nombre de pièces, 2011								
	1 à 4 pièces		5 pièces		6 pièces		7 pièces ou plus	
	Nb	%	Nb	%	Nb	%	Nb	%
Mont-Royal	2 270	29,2	515	6,6	710	9,1	4 265	54,9
Outremont	2 970	31,6	1 765	18,8	1 225	13,0	3 435	36,5
Côte-des-Neiges-Sud	11 385	71,4	1 550	9,7	1 355	8,5	1 655	10,4
Côte-des-Neiges-Nord	15 895	72,3	3 380	15,4	1 235	5,6	1 480	6,7
CDN	32 530	59,0	7 210	13,1	4 520	8,2	10 830	19,7
Milton-Parc	5 960	87,1	440	6,4	205	3,0	235	3,4
Peter-McGill	13 860	80,0	1 510	8,7	850	4,9	1 095	6,3
Westmount	3 030	35,1	1 295	15,0	850	9,8	3 465	40,1
Métro	22 845	69,7	3 245	9,9	1 905	5,8	4 800	14,6
PE	8 455	69,9	2 620	21,7	620	5,1	400	3,3
CSSS	63 835	63,8	13 080	13,1	7 045	7,0	16 020	16,0
Montréal		52,2		19,8		9,3		18,7
Québec		35,0		18,2		12,6		34,2

Source : Statistique Canada, Enquête nationale auprès des ménages, 2011.

En utilisant le nombre moyen de chambres à coucher par logement comme indicateur, on observe que 43,6 % des logements ont, au plus, une chambre à coucher, comparativement à 31,1 % à Montréal. Par ailleurs, 26 % de tous les logements du territoire du CSSS comptent au moins trois chambres à coucher, comparativement à 39,4 % à Montréal.

Il est plutôt rare de trouver des logements avec une seule chambre à coucher dans Mont-Royal (14,6 %), alors que c'est le cas dans Peter-McGill (62,9 %). À l'inverse, les logements possédant au moins trois chambres à coucher représentent 7,8 % de tous les logements dans Milton-Parc, comparativement à 61,9 % dans Mont-Royal.

Tableau 68 – Nombre total de logements privés occupés selon le nombre de chambres à coucher, 2011

Nombre total de logements privés occupés selon le nombre de chambres à coucher, 2011								
	0 à 1 c.c.		2 c.c.		3 c.c.		4 c.c.	
	Nb	%	Nb	%	Nb	%	Nb	%
Mont-Royal	1 130	14,6	1 835	23,6	2 250	29,0	2 550	32,9
Outremont	1 930	20,5	3 390	36,0	2 255	24,0	1 830	19,5
Côte-des-Neiges-Sud	7 745	48,6	5 165	32,4	2 075	13,0	950	6,0
Côte-des-Neiges-Nord	10 220	46,5	7 195	32,7	3 465	15,8	1 110	5,0
CDN	21 025	38,2	17 585	31,9	10 040	18,2	6 440	11,7
Milton-Parc	5 260	76,8	1 060	15,5	375	5,5	160	2,3
Peter-McGill	10 895	62,9	4 455	25,7	1 385	8,0	580	3,3
Westmount	2 015	23,3	2 400	27,8	1 775	20,5	2 450	28,4
Métro	18 175	55,4	7 905	24,1	3 530	10,8	3 185	9,7
PE	4 380	36,2	4 870	40,3	2 545	21,0	300	2,5
CSSS	43 580	43,6	30 365	30,4	16 115	16,1	9 925	9,9
Montréal		31,1		33,5		25,6		9,8
Québec		17,3		31,1		33,6		18,0

Source : Statistique Canada, Enquête nationale auprès des ménages, 2011.

### Le logement convenable

L'Enquête nationale auprès des ménages (ENM) aborde pour la première fois la notion de convenance du logement : « La taille convenable du logement et la Norme nationale d'occupation (NNO) sur laquelle elle se fonde ont été élaborées par la Société canadienne d'hypothèques et de logement (SCHL) à l'issue de consultations menées auprès d'organismes provinciaux de l'habitation ».

La taille convenable du logement indique si un ménage privé vit dans des locaux de taille convenable selon la Norme nationale

d'occupation, à savoir si le logement comporte suffisamment de chambres à coucher pour la taille et la composition du ménage. Selon l'Enquête, « la taille convenable du logement détermine le nombre de chambres à coucher requis pour un ménage compte tenu de l'âge, du sexe et des relations entre les membres du ménage ». (Voir le dictionnaire de l'ENM)

Selon cette norme, la proportion de logements de taille dite insuffisante dans le territoire du CSSS de la Montagne est de 15,1 %, comparativement à 9,2 % à Montréal, et représente 15 055 logements. Le CSSS de la Montagne occupe le premier rang, avec le plus haut pourcentage de logements de taille insuffisante observé parmi les 12 CSSS de Montréal. Les CLSC de Parc-Extension et de Côte-des-Neiges arrivent respectivement au premier et deuxième rang parmi les 29 CLSC de Montréal.

Cette proportion varie de 4,5 % dans Westmount à 25,2 % dans Côte-des-Neiges-Nord.

Tableau 69 – Nombre total de ménages privés selon la taille convenable du logement, 2011

	De taille convenable		De taille insuffisante	
	Nb	%	Nb	%
Mont-Royal	7 255	93,5	510	6,6
Outremont	8 840	94,0	560	6,0
Côte-des-Neiges-Sud	13 650	85,6	2 290	14,4
Côte-des-Neiges-Nord	16 440	74,8	5 545	25,2
CDN	46 190	83,8	8 905	16,2
Milton-Parc	6 115	89,4	730	10,7
Peter-McGill	14 940	86,3	2 375	13,7
Westmount	8 245	95,5	390	4,5
Métro	29 300	89,3	3 495	10,7
PE	9 445	78,1	2 650	21,9
CSSS	84 930	84,9	15 055	15,1
Montréal		90,8		9,2
Québec		95,2		4,8

Source : Statistique Canada, Enquête nationale auprès des ménages, 2011.

## Le coût des logements

D'une part, pour les ménages locataires, se loger coûte en moyenne plus cher dans le territoire du CSSS (859 \$ par mois) qu'à Montréal (746 \$). D'autre part, le coût moyen évolue presque au même rythme qu'à Montréal, car le loyer brut a augmenté de 12 % depuis 2006, comparativement à 12,7 % à Montréal.

Tableau 70 – Coût des logements privés pour les ménages locataires, 2011

	Coûts des logements privés pour les ménages locataires, 2011			
	Loyer brut moyen		Coûts d'habitation dépassant 30 % du revenu du ménage	
	2011 \$	2006-2011 %	2011 %	2006-2011 %
Mont-Royal	972	3,0	37,5	-21,5
Outremont	1 119	17,5	41,2	-10,5
Côte-des-Neiges-Sud	839	11,0	48,7	7,9
Côte-des-Neiges-Nord	691	12,4	45,0	3,5
CDN	810	11,4	45,3	1,5
Milton-Parc	851	13,8	62,7	18,7
Peter-McGill	1 026	14,1	65,4	25,4
Westmount	1 329	7,4	48,4	9,2
Métro	1 034	12,1	61,6	20,9
PE	609	9,3	43,4	4,5
CSSS	859	12,0	50,6	9,1
Montréal	746	12,7	40,5	4,5
Québec	685	13,6	36,8	7,3

Source : Statistique Canada, Recensement 2006 et Enquête nationale auprès des ménages, 2011.

Le coût moyen du loyer varie de 609 \$ dans Parc-Extension à 1 329 \$ dans Westmount.

La proportion des ménages locataires ayant consacré au moins 30 % de leur revenu pour se loger a augmenté de 9,1 % depuis 2006 : elle est passée de 46,5 % en 2006 à 50,6 % en 2011. Elle était de 40,5 % à Montréal. L'augmentation du revenu moyen des ménages locataires ne compense pas l'augmentation du coût d'habitation.

Carte 10

Proportion de ménages locataires qui consacrent au moins 30 % de leur revenu au coût du loyer, 2011



Source : Statistique Canada, Enquête nationale auprès des ménages, 2011.

Les propriétaires occupants consacrent en moyenne 1 522 \$ par mois pour les dépenses de propriété, comparativement à 1 187 \$ à Montréal. Ce résultat s'explique par une augmentation de 12,7 % pour les propriétaires du territoire du CSSS, comparativement à une augmentation de 13,8 % des dépenses pour l'ensemble des propriétaires montréalais depuis 2006.

Le nombre des ménages propriétaires ayant consacré au moins 30 % de leur revenu pour se loger a augmenté de 26,1 % depuis 2006. La proportion est passée de 23,2 % en 2006 à 27,7 % en 2011. L'augmentation du revenu moyen des ménages propriétaires n'arrive pas à compenser l'augmentation du coût d'habitation. Le taux était de 22,8 % à Montréal.

Tableau 71 – Coût des logements privés pour les ménages propriétaires, 2011

<i>Coûts des logements privés pour les ménages propriétaires, 2011</i>				
	Principales dépenses de propriété moyennes		Coûts d'habitation dépassant 30 % du revenu du ménage	
	2011	2006-2011	2011	2006-2011
	\$	%	%	%
Mont-Royal	1 649	15,4	19,5	28,7
Outremont	1 556	16,3	21,0	9,7
Côte-des-Neiges-Sud	1 381	5,1	27,8	12,3
Côte-des-Neiges-Nord	1 301	10,4	34,2	30,1
CDN	1 496	12,8	24,7	20,3
Milton-Parc	1 187	6,9	31,0	-14,6
Peter-McGill	1 634	17,9	41,9	65,4
Westmount	1 855	7,5	22,2	22,5
Métro	1 720	11,1	30,8	38,3
PE	1 049	25,2	37,6	23,9
CSSS	1 522	12,7	27,7	26,1
Montréal	1 187	13,8	22,8	14,3
Québec	936	14,6	14,9	16,4

Source : Statistique Canada, Recensement 2006 et Enquête nationale auprès des ménages, 2011.

## Les logements subventionnés

L'Enquête nationale auprès des ménages demandait aux ménages locataires si leur logement était subventionné en spécifiant : « Les logements subventionnés (ou à loyer indexé) incluent les logements dont le loyer est déterminé en fonction du revenu, les logements sociaux, les logements sans but lucratif, les habitations à loyer modique, les programmes

gouvernementaux d'aide au logement, les suppléments au loyer et les allocations au logement ».

Parmi tous les ménages locataires du territoire du CSSS de la Montagne, on en dénombre 3 821 dont le logement est subventionné, soit 5,3 % de tous les ménages locataires comparativement à 8,5% à Montréal. Les voisinages Peter-McGill et Outremont en comptent uniquement 1,4 %, comparativement à 9,2 % dans Milton-Parc. Le nombre d'unités coopératives subventionnées par des programmes fédéraux explique ce pourcentage plus élevé.

Tableau 72 – Ménages locataires dans un logement subventionné, 2011

Ménages locataires dans un logement subventionné, 2011					
	Subventionné		Non subventionné		Total Nb
	Nb	%			
Mont-Royal	41	1,6	2 544	98,4	2 585
Outremont	61	1,4	4 329	98,6	4 390
Côte-des-Neiges-Sud	594	4,6	12 321	95,4	12 915
Côte-des-Neiges-Nord	1 540	8,5	16 580	91,5	18 120
CDN	2 242	5,9	35 763	94,1	38 005
Milton-Parc	577	9,2	5 698	90,8	6 275
Peter-McGill	195	1,4	13 765	98,6	13 960
Westmount	107	2,5	4 168	97,5	4 275
Métro	883	3,6	23 632	96,4	24 515
PE	728	7,6	8 847	92,4	9 575
CSSS	3 821	5,3	68 274	94,7	72 095
Montréal		8,5		91,5	
Québec		9,4		90,6	

Source : Statistique Canada, Enquête nationale auprès des ménages, 2011.

# D É F A V O R I S A T I O N

Pour terminer, nous reprenons les données concernant les six indicateurs de défavorisation sociale et matérielle en vue de comparer la situation de chacun des secteurs du territoire du CSSS de la Montagne à celle de Montréal. Cette comparaison sera faite sans utiliser la méthode complexe de Robert Pampalon. Nous avons plutôt mis en relief les indicateurs qui montrent une plus grande défavorisation (les données en gras).

Comparativement à Montréal, la situation de défavorisation est favorable à l'ensemble du territoire du CSSS. Le voisinage de Milton-Parc est celui qui compte le plus d'indicateurs (quatre) de défavorisation laissant voir une défavorisation supérieure à celle de Montréal. Le fort pourcentage d'étudiants donne une vision de défavorisation différente de celle, peut-être plus réelle, dans Parc-Extension qui en n'a que trois.

Le territoire du CSSS de la Montagne est défavorisé socialement par la forte proportion de personnes seules et il l'est matériellement par le plus faible taux d'emploi.

La très grande disparité sociale et matérielle du territoire fait en sorte qu'une moyenne cache souvent ces disparités.

Tableau 73 – Indicateurs de défavorisation par rapport à Montréal, 2011

Indicateurs de défavorisation CSSS de la Montagne par rapport à Montréal, 2011									
Territoire	Mariée	Familles	Personnes	Bas niveau de scolarité (< DES)	Taux d'emploi	Revenu moyen	Nombre d'indicateurs		
	Divorcée	monoparentales	seules				sociale	Défavorisation matérielle	les 2
	Veuve						Nb	Nb	Nb
	%	%	%	%	%	\$			
Mont-Royal	12,9	19,7	8,8	8,9	60,3	83 173	0	0	0
Outremont	14,4	27,3	13,9	7,9	63,3	66 167	0	0	0
Côte-des-Neiges-Sud	14,9	32,5	<b>23,2</b>	7,6	<b>54,9</b>	<b>33 340</b>	1	2	3
Côte-des-Neiges-Nord	14,7	30,7	14,8	16,3	<b>52,2</b>	<b>25 522</b>	0	2	2
CDN	14,4	28,3	15,7	11,4	<b>56,1</b>	43 932	0	1	1
Milton-Parc	12,0	<b>37,8</b>	<b>48,3</b>	5,3	<b>52,6</b>	<b>27 284</b>	2	2	4
Peter-McGill	10,9	28,2	<b>33,1</b>	3,6	<b>48,8</b>	43 050	1	1	2
Westmount	<b>16,4</b>	23,8	16,3	6,1	<b>55,4</b>	108 166	1	1	2
Métro	12,8	26,9	<b>30,1</b>	4,6	<b>51,6</b>	60 559	1	1	2
PE	15,8	30,1	15,0	<b>34,7</b>	<b>43,6</b>	<b>19 335</b>	0	3	3
CSSS	14,1	28,3	<b>19,5</b>	12,5	<b>53,1</b>	45 607	1	1	2
Montréal	15,9	32,9	18,0	18,9	57,1	36 748			

Source : Statistique Canada, Enquête nationale auprès des ménages, 2011.

Il faut aussi savoir que même si deux voisinages ont un revenu inférieur à celui de Montréal, il peut exister une différence importante entre les niveaux de revenu et l'octroi d'un niveau de défavorisation encore plus important, que le tableau ne fait pas ressortir. Par exemple, le revenu moyen des particuliers de Côte-des-Neiges-Sud (33 340 \$) et de Parc-Extension (19 335 \$) est inférieur à celui des Montréalais. Ce qui leur confère à tous les deux un statut de voisinage défavorisé par rapport à Montréal, mais qui avantage Côte-des-Neiges-Sud dans une plus grande mesure.

Dans une perspective plus locale, il peut être intéressant pour le gestionnaire ou l'intervenant de faire une comparaison pour son propre territoire d'intervention en faisant abstraction des autres territoires montréalais.

Une comparaison des indicateurs au sein même du territoire du CSSS de la Montagne permet de constater une plus grande concentration de la défavorisation dans les voisinages de Parc-Extension et de Côte-des-Neiges-Nord (deux voisinages traditionnellement défavorisés), et, dans une moindre mesure, dans Milton-Parc et Côte-des-Neiges-Sud.

Tableau 74 – Indicateurs de défavorisation par rapport à l'ensemble du CSSS de la Montagne, 2011

Indicateurs de défavorisation des voisinages du CSSS de la Montagne par rapport à l'ensemble du CSSS, 2011									
Territoire	Mariée	Familles	Personnes	Bas niveau de scolarité (< DES)	Taux d'emploi	Revenu moyen	Nombre d'indicateurs		
	Divorcée Veuve	monoparentales	seules				sociale	Défavorisation matérielle	les 2
	%	%	%	%	%	\$	Nb	Nb	Nb
Mont-Royal	12,9	19,7	8,8	8,9	60,3	83 173	0	0	0
Outremont	<b>14,4</b>	27,3	13,9	7,9	63,3	66 167	1	0	1
Côte-des-Neiges-Sud	<b>14,9</b>	<b>32,5</b>	<b>23,2</b>	7,6	54,9	<b>33 340</b>	3	1	4
Côte-des-Neiges-Nord	<b>14,7</b>	<b>30,7</b>	14,8	<b>16,3</b>	<b>52,2</b>	<b>25 522</b>	2	3	5
CDN	<b>14,4</b>	28,3	15,7	11,4	56,1	<b>43 932</b>	1	1	2
Milton-Parc	12,0	<b>37,8</b>	<b>48,3</b>	5,3	<b>52,6</b>	<b>27 284</b>	2	2	4
Peter-McGill	10,9	28,2	<b>33,1</b>	3,6	<b>48,8</b>	<b>43 050</b>	1	2	3
Westmount	<b>16,4</b>	23,8	16,3	6,1	55,4	108 166	1	0	1
Métro	12,8	26,9	<b>30,1</b>	4,6	<b>51,6</b>	60 559	1	1	2
PE	<b>15,8</b>	<b>30,1</b>	15,0	<b>34,7</b>	<b>43,6</b>	<b>19 335</b>	2	3	5
CSSS	14,1	28,3	19,5	12,5	53,1	45 607			

Source : Statistique Canada, Enquête nationale auprès des ménages, 2011.

# C O N C L U S I O N

Si nous avons à trouver un mot pour qualifier la population du territoire du CSSS de la Montagne, le qualificatif « diversifiée » serait approprié. Les données du recensement et de l'Enquête nationale auprès des ménages présentent une population aux contrastes multiples.

Les données d'une enquête permettent de connaître une situation au moment même de l'enquête, en plus de constater les changements survenus dans la population au cours des années. Dans son ensemble, le portrait de la population du territoire du CSSS de la Montagne se distingue en plusieurs points de celui de Montréal, en plus de posséder des voisinages qui se distinguent entre eux.

On note une forte présence immigrante et allophone, un niveau de scolarité dépassant largement celui de Montréal. La présence de trois universités dans son territoire n'y est pas étrangère, mais elle n'explique pas tout. Les familles monoparentales sont moins nombreuses qu'à Montréal.

Les ménages y sont davantage locataires et les coûts reliés au logement sont sensiblement plus élevés qu'à Montréal, avec un revenu moyen très supérieur mais un revenu médian inférieur. En fait, la forte répartition inégale des revenus explique cette situation qui peut paraître étrange à première vue. Nous avons vu qu'un nombre important de résidents se situent dans les déciles de revenu inférieur à la moyenne canadienne. Il en est de même pour une large proportion se situant dans les déciles supérieurs de revenu.

En conséquence, la proportion de personnes vivant sous le seuil de faible revenu y est nettement supérieure. La présence d'un important contingent d'étudiants vivant avec un faible revenu explique partiellement cette situation, sans compter d'autres facteurs.

Le portrait ne nous présente pas un visage homogène du territoire. Il est important de souligner les contrastes qui existent entre les voisinages qui le composent. Les cartes illustrent la répartition très inégale de certains indicateurs.

En ce qui a trait aux indicateurs de défavorisation sociale, peu de voisinages sont touchés massivement. L'indicateur le plus évident est celui des personnes vivant seules. Il touche principalement les voisinages à haute concentration étudiante comme Milton-Parc, Peter-McGill et Côte-des-Neiges-Sud. Les familles monoparentales sont moins nombreuses qu'à Montréal, à l'exception de Milton-Parc. Par ailleurs, lorsqu'on observe les indicateurs de défavorisation matérielle, on constate que la faible scolarité, le faible taux d'emploi et le faible revenu sont très présents dans Côte-des-Neiges-Nord et Parc-Extension, les deux voisinages les plus défavorisés du territoire.

Les immigrants et les allophones sont davantage présents qu'à Montréal. Seuls les voisinages de Westmount et d'Outremont ont une proportion d'immigrants plus faible qu'à Montréal. Si la proportion de personnes vivant avec un faible revenu est supérieure à celle de Montréal, celles-ci sont nettement plus faibles dans Outremont, Mont-Royal et Westmount. Cependant, on doit constater que le faible

revenu ne touche pas tous les groupes d'âge avec la même intensité. Sans échapper à la pauvreté, la proportion des personnes âgées de 65 ans et plus du territoire du CSSS qui vivent avec un faible revenu est inférieure à celle des Montréalais du même groupe d'âge.

Territoire de passage estudiantin pour plusieurs, il n'est pas étonnant de constater que la mobilité y est très forte et principalement dans les voisinages à forte présence étudiante. Les voisinages dont la proportion de propriétaires est élevée connaissent une certaine stabilité de la population et procurent un sentiment d'appartenance plus fort aux résidents.

Compte tenu des différences méthodologiques d'enquête, la prudence est de mise lorsqu'on compare dans le temps. Cependant, lorsqu'on fait ces comparaisons, on ne constate pas d'énormes changements populationnels dans l'ensemble du territoire. Il est important de souligner une baisse notable du nombre de personnes sans diplôme, une augmentation anémique du revenu des résidents ainsi qu'une forte augmentation des transferts gouvernementaux comme source de revenu. L'un explique partiellement l'autre. Toutefois, les mouvements de population connaissent aussi des différences entre les différents voisinages.

Finalement, c'est cette connaissance fine qui nous permettra de mieux harmoniser nos politiques et nos pratiques d'intervention. Nous osons espérer que ce portrait donne une image plus précise de la population du territoire du CSSS de la Montagne et qu'il aidera les décideurs et les intervenants à adapter leur travail et leurs interventions en fonction des réalités des résidents.

## ANNEXE I

### Mesures de faible revenu, 2010

Taille de ménage	Revenu après impôt
1 personne	19 460
2 personnes	27 521
3 personnes	33 706
4 personnes	38 920
5 personnes	43 514
6 personnes	47 667
7 personnes	51 486

Principales statistiques, CSSS de la Montagne, 2011

Indicateurs	Côte-des-Neiges		Métro		Parc-Extension		CSSS		Montréal		Québec	
	2011	Variation 2006-2011	2011	Variation 2006-2011	2011	Variation 2006-2011	2011	Variation 2006-2011	2011	Variation 2006-2011	2011	Variation 2006-2011
Population totale	130 760	0,7	59 730	1,6	29 285	-3,2	219 770	0,4		1,7		4,7
Moins de 15 ans (%)	17,8	0,7	8,5	-6,3	18,7	-6,3	15,4	-1,6	15,2	0,5	15,9	0,5
65 ans et plus (%)	14,3	-0,1	17,9	5,0	13,9	1,7	15,2	1,7	15,7	3,0	15,9	16,4
Nombre de ménages	55 075	-0,3	32 715	5,1	12 110	1,4	99 895	1,6		2,2		6,5
Taille moyenne des ménages	2,3	0,8	1,8	-2,3	2,4	-4,6	2,2	-1,1	2,2	-0,5	2,3	-1,8
Ménages d'une personne %	36,5	-1,0	53,4	7,5	36,1	11,9	42,0	3,7	39,2	4,8	32,2	11,7
Personnes seules %	15,7	-1,0	30,1	7,5	15,0	11,9	19,5	3,7	18,0	4,8	14,2	11,6
65 ans et plus seules %	37,8	-5,3	41,6	4,3	29,5	3,0	37,8	-1,4	35,8	0,5	30,4	12,2
Séparé, divorcé, veuf %	14,4		12,8		15,8		14,1		15,9		14,4	
Familles avec enfants	20 915	-0,5	5 995	-5,3	5 240	-7,9	32 155	-2,7		0,1		0,4
Monoparentales %	28,3	-0,3	26,9	-1,8	30,1	-4,8	28,3	-1,3	32,9	-0,2	28,7	3,6
Proportion d'immigrants %	45,0	-1,2	36,7	-0,6	60,6	-5,0	44,9	-1,8	33,2	9,4	12,6	14,5
Français langue maternelle %	36,3	2,3	22,2	-0,2	12,0	41,3	29,2	3,3	47,0	-1,7	78,1	3,8
Anglais langue maternelle %	17,5	0,3	36,8	-0,8	10,0	1,0	21,7	-0,2	16,6	1,1	7,7	4,1
Autres langues maternelles %	40,8	-3,2	37,1	7,5	72,3	-10,8	44,1	-2,8	32,3	4,1	12,3	8,5
Déménagé depuis 5 ans %	47,4	1,1	57,8	11,9	43,6	-8,6	49,8	3,0	44,1	2,2	37,2	0,9
Sans diplôme, 15 ans et + %	11,4	-10,3	4,6	-21,4	34,7	-18,7	12,5	-14,8	18,9	-10,8	22,2	-7,2
Sans diplôme, 25 à 64 ans %	7,1	-8,3	2,4	-22,8	28,2	-17,3	8,8	-13,8	12,1	-11,2	14,8	-11,0
Diplôme universitaire 15 ans et + %	51,4	2,6	62,6	5,9	17,7	12,0	50,3	4,2	35,2	11,9	23,3	14,2
Diplôme universitaire 25 à 64 ans %	61,4	1,8	74,5	0,4	22,2	10,9	59,4	1,8	43,2	11,2	28,5	12,0
Nombre de chômeurs	7 300	7,3	3 260	8,1	2 065	-12,9	12 635	3,7		10,7		8,3
Taux de chômage %	11,0	6,8	10,7	11,5	16,6	-8,3	11,6	5,5	9,7	10,2	7,2	2,9
Personnes à l'emploi	58 790	-1,1	27 310	-4,0	10 370	-3,5	96 465	-2,2		4,6		13,0
Taux d'emploi %	56,1	-0,9	51,6	-5,7	43,6	-0,9	53,1	-2,4	57,1	0,2	59,9	1,7
Personnes actives	66 090	-0,2	30 570	-2,8	12 435	-5,3	109 090	-1,5		0,6		4,2
Taux d'activité %	63,0	-0,2	57,7	-4,6	52,3	-2,6	60,1	-1,6	63,3	-0,5	64,6	-0,5
Transferts gouvernementaux %	11,2	14,3	6,2	19,4	34,8	4,9	10,6	15,5	14,4	7,9	15,0	8,5
Revenu moyen des particuliers \$	43 932	7,3	60 559	-1,9	19 335	12,2	45 607	4,4	36 748	11,5	36 352	13,3
Revenu moyen des ménages \$	78 327	7,8	92 380	-3,1	35 512	8,8	77 757	3,7	63 891	10,7	66 205	12,3
Personnes à faible revenu %	28,9		36,1		43,5		32,8		24,6		16,7	
Proportion locataires %	69,0	-2,8	74,7	6,0	79,2	-1,1	72,1	0,3	60,7	-0,1	38,6	3,4
Réparations majeures %	10,1	-15,7	8,3	7,5	10,0	-16,9	9,5	-10,4	8,6	-6,3	7,2	-1,3
Loyer brut moyen \$	810	11,4	1034	12,1	609	9,3	859	12,0	746	12,7	685	13,6
Ménages (loyer > 30 % revenu) %	45,3	4,4	61,6	14,0	43,4	5,7	50,6	8,8	40,5	4,6	36,8	3,7

## Lexique des concepts de Statistique Canada

**Chômeur** : Personne âgée de 15 ans et plus, à l'exclusion des pensionnaires d'un établissement institutionnel, qui, pendant la semaine ayant précédé le jour du recensement, était sans emploi rémunéré et était prête à travailler.

**Conjoint et conjointe** : Personne de sexe opposé ou de même sexe légalement mariée ou vivant en union libre et qui habite le même logement.

Note : Les conjoints de même sexe ont été inclus dans la définition pour la première fois lors du recensement de 2001.

**Enfants (famille avec)** : Fils et filles apparentés par le sang, par alliance ou par adoption, peu importe leur âge, et qui vivent dans le même logement que leur(s) parent(s).

Note : Les enfants qui ont déjà été mariés et qui retournent vivre chez leurs parents ont été ajoutés à la définition pour la première fois lors du recensement de 2001.

**Famille économique** : Groupe de deux personnes ou plus qui vivent dans le même logement et qui sont apparentées par le sang, par alliance, par union libre ou par adoption.

**Famille de recensement** : Couple actuellement marié (avec ou sans fils ou filles des deux conjoints ou de l'un d'eux), couple vivant en union libre (avec ou sans fils ou filles des deux partenaires ou de l'un d'eux) ou parent seul (peu importe son état matrimonial) demeurant avec au moins un fils ou une fille.

**Immigrant** : Personne ayant le statut d'immigrant reçu au Canada, ou l'ayant déjà eu. Un immigrant reçu est une personne à qui les autorités de l'immigration ont accordé le droit de résider au Canada en permanence.

**Intercensitaire** : Période entre deux recensements.

**Infraprovincial (mobilité)** : Fait référence aux personnes qui habitaient auparavant un logement situé au Québec, mais à l'extérieur de la municipalité.

**Langue maternelle** : Première langue apprise à la maison dans l'enfance et encore comprise par le recensé au moment du recensement.

**Logement privé** : Un ensemble de pièces d'habitation conçues ou transformées qu'occupent ou pourraient occuper une personne ou un groupe de personnes.

**Loyer brut** : Le loyer brut comprend les paiements au titre de l'électricité, de l'huile, du gaz, du charbon et de tout autre combustible, les paiements au titre de l'eau et des autres services municipaux, ainsi que le loyer mensuel en argent.

**Ménage collectif** : Établissement commercial, institutionnel ou communautaire. Sont inclus dans cette catégorie les pensions et maisons de chambres, les hôtels, les centres d'accueil, les foyers collectifs, les hôpitaux, etc.

**Ménage privé** : Personne ou groupe de personnes occupant un logement privé et n'ayant pas de domicile habituel ailleurs au Canada.

**Migrant infraprovincial** : Personne qui résidait dans la même province, cinq ans auparavant, que celle où il habitait le 15 mai 2001.

**Minorité visible :** Groupe de minorités visibles auquel le recensé appartient. Selon la *Loi sur l'équité en matière d'emploi*, font partie des minorités visibles « les personnes, autres que les Autochtones, qui ne sont pas de race blanche ou qui n'ont pas la peau blanche ».

La population des minorités visibles comprend les groupes suivants : Chinois, Sud-Asiatiques, Noirs, Arabes, Asiatiques occidentaux, Philippins, Asiatiques du Sud-Est, Latino-Américains, Japonais, Coréens et personnes originaires des îles du Pacifique.

**Mobilité :** La mobilité est déterminée d'après le lien entre le domicile d'une personne le jour du recensement et son domicile habituel un an ou cinq ans plus tôt.

**Non-migrant :** Personne ayant déménagé qui, le jour du recensement, demeurait à une autre adresse, mais dans la même municipalité que celle où elle résidait cinq ans plus tôt.

**Partenaire en union libre :** Personne qui n'est pas légalement mariée, mais qui vit comme conjoint dans le même logement.

Note : Les conjoints de même sexe ont été inclus dans la définition pour la première fois lors du recensement de 2001.

**Personne active :** Personne de 15 ans et plus qui occupe un emploi ou qui est au chômage et qui est prête à travailler.

**Personne hors famille de recensement :** Personne qui ne fait pas partie d'une famille de recensement, même si elle vit en ménage avec une famille. Elle peut être apparentée aux membres du ménage (p. ex. frère divorcé, beau-frère, cousine ou grand-père), ou non apparentée (p. ex. chambreur, colocataire ou employé). Une personne qui vit seule est toujours considérée comme une personne hors famille de recensement.

**Personne hors famille économique :** Personne qui vit seule ou bien en ménage avec des personnes non apparentées.

**Population active :** Personnes de 15 ans et plus qui sont occupées sur le marché du travail et celles qui sont au chômage.

**Revenu total :** Revenu provenant du salaire et du traitement, de transferts gouvernementaux et de placements.

**Taux d'activité :** Pourcentage de la population active totale (travailleurs et chômeurs) pendant la semaine ayant précédé le jour du recensement par rapport à la population âgée de 15 ans et plus, à l'exclusion des pensionnaires d'un établissement institutionnel.

**Taux de chômage :** Pourcentage de la population active en chômage par rapport à la population active totale pendant la semaine précédant le recensement. Les données portent sur les personnes âgées de 15 ans et plus, à l'exclusion des pensionnaires d'un établissement institutionnel.

**Taux d'effort :** Proportion du revenu consacrée au coût du loyer ou aux dépenses de logement.

**Temps de travail :** Un travail à l'année représente 49 semaines ou plus de travail, et un travail à plein temps constitue un travail occupant 30 heures ou plus par semaine.

**Transferts gouvernementaux :** Tous les transferts reçus des administrations fédérales, provinciales ou municipales.

**Portrait statistique de la population du  
territoire du CSSS de la Montagne 2011**

[www.csssdelamontagne.qc.ca](http://www.csssdelamontagne.qc.ca)