

**Bibliothèque
et Archives
nationales**

Québec 

Le Prix Courant

Page(s) manquante(s)

Votre Profit

C'est pour votre profit que vous êtes dans les affaires et non pour échanger simplement votre argent. Par conséquent, votre intérêt

Est de Vendre

les marchandises éprouvées par le temps et approuvées par la clientèle. Ces marchandises là n'ont jamais besoin d'être sacrifiées.

Le Sirop de Table

MARQUE "CROWN"

est clair, limpide, d'une belle couleur dorée, d'une saveur exquise. C'est l'Extrait le plus pur du Blé d'Inde choisi le plus délicat.

C'est pour cela que la clientèle a confiance dans la Marque "Crown" et la préfère à toute autre. C'est pour cela que le marchand, sûr de son profit, la tient en magasin.

Faites votre Approvisionnement. Tous les Marchands de Gros la vendent. Voyez les Prix dans la Liste des Prix.

Edwardsburgh Starch Co.

LIMITED

Bureau :

164, rue St-Jacques, MONTREAL.

Manufacture :

CARDINAL, Ont.

Encore les Pois.

Certaines gens se figurent que les conserves de pois canadiennes ne sont pas aussi bonnes que les conserves de pois françaises. Il n'y a jamais eu d'erreur plus grave. Les conserves de pois françaises sont faites en grande partie au moyen de pois cultivés au Canada. Si vous comparez les conserves de pois françaises aux conserves de pois canadiennes vous remarquerez que la saveur des pois importés est détruite par l'emploi de la coloration en vert.

Un épicier bien en vue a dit qu'en fait de pois, il n'a jamais mangé que des pois importés. On lui demanda s'il n'avait jamais fait la comparaison entre les pois français et les pois canadiens. Il avoua qu'il ne l'avait jamais faite. On ouvrit alors une boîte de pois canadiens Standard très ordinaires, ayant deux ou trois ans d'âge ainsi qu'une boîte de pois français. Les pois français comme couleur, l'emportèrent sur les pois canadiens; mais, pour la saveur, les pois mis en boîtes au Canada étaient bien supérieurs et avaient un arôme qui manquait entièrement aux pois français. En fait, les pois français n'avaient aucun goût.

Les pois de conserves des **CANADIAN CANNERS**, sont les **MEILLEURS AU MONDE**. Ils sont uniques pour la **QUALITÉ**.

Quand il s'agit de pois, parlez **QUALITÉ** et faites la leçon à vos clients pour qu'ils achètent les grades les meilleurs. Faites leur voir le point qui différencie ces conserves. Cela vous sera profitable.

La différence de prix est légère et vous pouvez obtenir une marge de profits beaucoup plus grande avec les grades les meilleurs.

Essayez cela pendant **UNE** semaine. A chaque occasion parlez des pois **SWEET WRINKLE DES CANADIAN CANNERS** et observez les résultats.

MARQUES : — "Canada First," "Little Chief," "Lynn-valley," "Maple Leaf," "Auto," "Log Cabin," "Kent," "Lion," "Thistle," "Grand River," "Horseshoe," "White Rose," etc.

Grits et Tories

par milliers sont unanimes dans leur approbation enthousiaste de la Marque Old Homestead, ce qui explique le fait que des centaines d'épiciers d'opinions diverses s'unissent en

VOTANT POUR LA

MARQUE OLD HOMESTEAD

C'est parce que le Palais Humain ne manque jamais de reconnaître le Mérite Réel. Chaque boîte de la Marque Old Homestead est remplie de fruits ou de légumes d'une perfection insurpassable —convenablement conservés par notre méthode qui consiste à mettre la propreté au-dessus de toute autre chose.

Tous les Marchands de Gros Progressifs
tiennent la Marque Old Homestead.

The Old Homestead Canning Co.

PICTON, Ontario.



Les Commis-Epiciers devraient recommander les produits
alimentaires des fabriques recommandables.



POUDRE A PATE "MAGIC."
CREME DE TARTRE DE GILLET.
PAINS DE LEVURE "ROYAL."
LESSIVE PARFUMEE DE GILLETT.

Se vendent sur leurs mérites. 50 ans de bonne réputation.

Si vous ne pouvez pas vous procurer nos marchandises chez votre Marchand de Gros, envoyez-nous un ordre et nous vous expédierons directement de notre magasin de Montréal.



Ces produits de Gillett sont les meilleurs.



REND POSSIBLE

- Pour tout épiciier d'établir et de maintenir un gros et profitable commerce de thé ;
- De se dispenser de la nécessité de tenir un fort stock de thé, dont la qualité se détériore et qui mange son profit en intérêt ;
- De s'assurer sur toutes les ventes un profit rapide, réel et protégé et de mettre hors d'affaires le colporteur de thé ;
- De servir aux clients le thé de la plus fine qualité, frais et odorant provenant des jardins de thé de Ceylan.

Vente Annuelle de Plus de 18,000,000 de Paquets

LE PRIX COURANT

(THE PRICE CURRENT)

REVUE HEBDOMADAIRE

Commerce, Finance, Industrie, Assurance, Propriété Immobilière, Etc.

EDITEURS:

LA COMPAGNIE DE PUBLICATIONS COMMERCIALES
(The Trades Publishing Co.)

25, Rue Saint-Gabriel, - MONTREAL

TELEPHONE BELL MAIN 2547

ABONNEMENT	MONTREAL ET BANLIEUE - \$2.50	PAR AN.
	CANADA ET ETATS-UNIS - 2.00	
	UNION POSTALE - - - - - FRS 20.00	

Il n'est pas accepté d'abonnement pour moins qu'une année complète.

L'abonnement est considéré comme renouvelé si le souscripteur ne nous donne pas avis contraire au moins quinze jours avant l'expiration, et cet avis ne peut être donné que par écrit directement à nos bureaux, nos agents n'étant pas autorisés à recevoir de tels avis.

Une année commencée est due en entier, et il ne sera pas donné suite à un ordre de discontinuer tant que les arrérages ne sont pas payés.

Nous n'accepterons de chèques en paiement d'abonnement, qu'en autant que le montant est fait payable au pair à Montréal.

Tous chèques, mandats, bons de poste, doivent être faits payables à l'ordre de : L'E. PRIX COURANT

Nous nous ferons un plaisir de répondre à toutes demandes de renseignements. Adresses toutes communications simplement comme suit :

LE PRIX COURANT, Montréal.

LA SITUATION DES BANQUES

Le rapport des banques incorporées établi au 31 mai présente un actif total et un passif total très sensiblement égaux à ceux du mois précédent.

La déconfiture de la Banque St-Jean fait que son capital payé, de \$316,385 vient diminuer d'autant l'item du capital versé des banques. Le montant de sa réserve (\$10,000) disparaît également. Nous consacrons d'ailleurs un article spécial à la situation de la Banque de St-Jean.

Le montant de la circulation accuse une augmentation d'un peu plus de 1 million; c'est peu pour un mois d'ouverture de navigation, d'autant plus qu'il y a un écart en moins de 3 millions avec le mois correspondant de l'année dernière.

L'ensemble des dépôts du public a diminué, pendant le mois de mai, de \$2,156,000; il y a diminution de \$2,563,000 pour les dépôts reçus hors du Canada et de \$665,000 pour les dépôts Canadiens en compte courant, tandis qu'il y a augmentation de \$872,000 pour les dépôts Canadiens portant intérêt.

A l'actif, les balances dues à l'étranger par les agences des banques ou par d'autres banques sont en augmentation de plus de 2 millions, les balances dues en Angleterre par les agences ou autres banques sont également de \$1,700,000 plus élevées. Le portefeuille des valeurs mobilières accuse, de son côté, une augmentation de \$685,000.

Les prêts à demande sont en diminution: ceux remboursables au Canada, de \$442,000 et ceux remboursables ailleurs, de \$2,600,000 en chiffres ronds.

Le portefeuille commercial, c'est-à-dire le montant des billets escomptés est également en diminution, le chiffre est moins élevé de \$1,557,000 qu'à la fin du mois d'avril et il est à noter que le montant des créances en souffrance a baissé de \$942,000.

En somme, l'état des banques reflète la tranquillité des affaires au mois de mai. Il est, d'ailleurs, incontestable que l'activité commerciale ne peut reprendre

tout d'un bond, ce n'est pas par à-coups que s'établit la prospérité, elle ne procède que lentement, graduellement. Les effets d'une crise se font généralement sentir encore longtemps après que les causes qui l'avaient provoquée ont disparu. Il s'en faut encore de beaucoup que le travail ait partout repris avec une intensité égale à celle qui existait avant qu'apparaissent les symptômes de la crise. Et, comme le disait récemment un financier bien connu qui est à la tête d'une de nos principales banques, nous avons besoin de pratiquer encore l'économie pendant longtemps. En effet, malgré les apparences d'une récolte très abondante et presque phénoménale, nous ne devons pas cesser de rester dans les limites d'une saine prudence et croire qu'une seule récolte, si merveilleuse soit-elle, puisse à elle seule suffire à guérir tous les maux qu'a engendrés une longue période d'extravagances et de spéculation.

Voici le tableau résumé de la situation des banques au 30 avril et au 31 mai 1908:

PASSIF	30 avril	31 mai
	1908	1908
Capital versé	\$96,253,658	\$96,008,221
Réserves	71,530,096	71,558,683
Circulation	\$66,712,899	\$67,770,018
Dépôts du Gov. Fédéral	5,275,295	5,528,601
Dépôts des gouvernements provinciaux	8,684,137	10,640,894
Dép. du public remb. à demande	154,566,281	153,901,379
Dép. du public remb. après avis	397,305,435	398,177,820
Dépôts reçus ailleurs qu'en Canada	63,625,488	61,262,066
Emprunts à d'autres banques en Canada	9,867,311	9,509,358
Dépôts et bal. dus à d'autres banq. en Canada	6,716,429	5,466,189
Bal. dues à d'autres banq. en Angleterre	7,560,269	8,810,372
Bal. dues à d'autres banq. à l'étranger	3,581,618	3,371,421
Autre passif	6,281,154	6,353,409
	\$730,776,390	\$730,791,593
ACTIF		
Espèces	\$23,811,056	\$23,556,839
Billets fédéraux	50,678,817	50,776,562
Dépôts en garantie de circulation	3,997,600	4,006,979
Billets et chèques sur autres banques	21,813,908	21,039,508
Prêts à d'autres banques en Canada garantis	8,392,809	8,284,226
Dépôts et bal. dans d'autres banq. en Canada	10,068,536	

Bal. dues par agences et autres banq. en Ang.	3,478,372	5,150,639
Bal. dues par agences et autres banq. à l'étrang.	17,583,668	20,635,462
Obligations des gouvernements	9,805,808	9,847,634
Obligations des municipalités	19,820,836	19,877,748
Obligations actions et autres valeurs mobilières	42,213,976	42,898,184
Prêts à demande remb. on Canada	41,585,503	41,143,446
Prêts à demande remb. ailleurs	51,240,020	48,662,327
Prêts cour. en Canada	539,330,782	537,773,042
Prêts courants ailleurs	22,104,891	22,521,334
Prêts au Gov. Fédéral	3,913,320	4,321,486
Prêts aux gouvernements provinciaux	1,462,064	1,762,567
Créances en souffrance	8,765,994	7,823,297
Immeubles	1,358,343	1,410,627
Hypothèques	485,179	486,090
Imm. occupés par banq.	17,686,217	17,913,006
Autre actif	6,456,833	6,169,495
	\$909,124,750	\$908,613,696

LA CONFLAGRATION DE TROIS-RIVIERES

La population de Trois-Rivières vient d'être cruellement éprouvée par une conflagration épouvantable qui a semé la ruine dans tout le quartier commercial et privé d'abri des centaines de familles. Aux regrets et aux sympathies adressés de toutes parts aux malheureuses victimes "Le Prix Courant" joint les siens et fait des vœux ardents pour que le quartier incendié renaisse de ses cendres au plus tôt et que la prospérité y revienne plus grande encore que par le passé.

Les Compagnies d'assurances, bien que les pertes qu'elles ont à couvrir soient considérables, ne failliront certainement pas au devoir qui leur incombe. Les assurés seront entièrement payés, nous en avons l'espoir. Mais ce qui est nécessaire, essentiel, c'est que les Compagnies d'assurance n'apportent aucun retard au règlement des pertes. Leur devoir, nous ne saurions trop insister là-dessus, est de régler immédiatement pour ne pas prolonger et augmenter la détresse des malheureux incendiés et retarder la construction des bâtisses que le feu a rasées, ainsi que la reprise des opérations du commerce actuellement annihilées.

Plus l'action des compagnies d'assurances sera prompte et plus aussi elle sera efficace.

C'est un million au moins, nous dit-on, que les Compagnies d'assurances auront à déboursier; qu'elles paient sans sourcilier ce million, ainsi elles ramèneront la confiance au sein d'une population aujourd'hui abattue, mais qui ne demande qu'à se mettre à l'oeuvre avec courage pour réparer les désastres.

LES SOCIÉTÉS COOPÉRATIVES ET LES "SOUP KITCHEN".

La discussion du projet de loi relatif aux sociétés coopératives a fait dire à des personnes qui, par leurs études et le rang qu'elles occupent soit à la Chambre, soit au Sénat, soit même sur les bancs du gouvernement, des choses pour le moins surprenantes.

Les uns prétendent travailler pour la masse à laquelle ils promettent la vie à meilleur marché. C'est la pêche aux électeurs. Les autres, casés à vie au Sénat, et qui, par conséquent, n'ont rien à demander à l'électorat, ne se gênent guère pour accuser les marchands de détail de voler la clientèle sur les prix et sur le poids.

L'un d'eux fait ressortir la différence entre les prix du gros et ceux du détail pour certaines marchandises, afin de bien démontrer que les prix du détail sont abusifs pour le consommateur.

Seulement, le sénateur qui, à chaque session, touche bien facilement, et sans avoir beaucoup fait pour les gagner, ses \$2,500, oublie une chose, c'est que, malgré la différence entre les prix du gros et ceux du détail, les épiciers ne s'enrichissent guère dans leur commerce. Quatre-vingt-quinze pour cent au moins de ces épiciers échangeaient très volontiers leurs profits annuels contre l'indemnité annuelle du sénateur.

Il ne faut pas perdre de vue que la différence entre les prix du gros et ceux du détail est loin, bien loin de représenter le profit du détaillant; et il ne faut pas croire que, parce que la loi favorisera les sociétés coopératives au détriment des commerçants particuliers, on fera bénéficier le consommateur des frais généraux qui grèvent la marchandise vendue par le détaillant auquel on déclare la guerre.

On veut supprimer les intermédiaires. Du producteur directement au consommateur est une utopie qui n'est pas nouvelle. Si l'intermédiaire était un rouage inutile, il y a bel âge qu'il n'existerait plus.

C'est un problème complexe que la question de l'approvisionnement et de la distribution des marchandises. En théorie, rien n'est plus facile que de dire: supprimons les intermédiaires, mettons le consommateur en rapport direct avec le producteur et le premier obtiendra les choses nécessaires à la vie et même les objets de luxe à des conditions de bon marché inconnues jusqu'à ce jour.

D'abord, rien ne nous dit que le produc-

teur, surtout par ces temps de combines et de trusts, ne prendrait pas pour lui le bénéfice qui va aux mains des intermédiaires. Le producteur n'est d'ailleurs pas organisé pour le service de distribution que font aujourd'hui les intermédiaires. Il devrait le créer avec tous les frais qui en découlent.

D'autre part, est-ce que nous produisons ici-même tout ce que nous consommons? Pouvons-nous supprimer les intermédiaires pour les approvisionnements et la distribution des produits exotiques? Inutile de répondre à ces questions.

On vient nous dire, pour justifier le projet de loi sur les sociétés coopératives: il y a trop de marchands de détail et, pour qu'ils puissent vivre, ils augmentent les prix de vente d'une façon démesurée.

Or, parcequ'on trouve qu'il y a déjà trop de marchands de détail on propose simplement d'en augmenter le nombre en leur suscitant des concurrents: les sociétés coopératives.

Alors, avouez-le, ce que vous voulez par votre loi sur les sociétés coopératives, c'est ruiner le commerce de détail actuellement existant. Vous trouvez que ces commerçants sont trop nombreux et vous les supprimez en bloc. Voilà comment vous prétendez aider le commerce.

Et quand vous aurez ruiné les commerçants de détail, aurez-vous enrichi le pays, aurez-vous enrichi les producteurs, aurez-vous enrichi les coopérateurs de vos sociétés coopératives?

Ce que vous aurez fait, le voici: vos sociétés coopératives, dans les campagnes surtout, végèteront, culbuteront, parce qu'elles n'auront pas la clientèle voulue pour prospérer. Les sociétés coopératives, vous avez perdu cette question de vue, ne font pas crédit, ne peuvent pas faire crédit, du moins pour de certains montants et pour un temps suffisamment long. La clientèle qui exige de longs crédits entre deux récoltes ne pourra se fournir dans les sociétés coopératives. Ces sociétés n'auront donc que la clientèle qui achète et paie au comptant, c'est la plus réduite.

Où donc se fourniront ceux qui ont besoin de crédit? Pas chez le détaillant, puisque vous l'aurez tué. Il ne peut vivre ni subsister, s'il n'a que la clientèle qui achète à crédit; il n'aura pas celle du client qui achète au comptant puisque vous l'aurez envoyée à la société coopérative.

Vous voulez favoriser la masse, réduire pour elle le coût de l'existence. Assurez lui d'abord les moyens de vivre, au lieu de l'empêcher de vivre.

Dans les villes, l'ouvrier chôme souvent, il a besoin de crédit. Qui donc lui fait crédit si ce n'est l'épicier, le boucher, le boulanger, etc., et quand vous n'aurez que des épiceries coopératives, des boucheries coopératives, des boulangeries coopératives, qui donc nourrira pendant l'hiver tous les ouvriers du port, du bâ-

timent, etc., qui n'ont de travail que l'été?

Et quand les manufactures de coton et les diverses fabriques, par les temps d'accalmie et de crises, ferment leurs portes ou réduisent les heures de travail qui ouvrira aux ouvriers et aux ouvrières le crédit qui les fera vivre?

Votez votre projet de loi sur les sociétés coopératives, mais alors préparez vous à ouvrir des "soup kitchen".

LA BANQUE DE ST-HYACINTHE

Depuis assez longtemps la Banque de St-Hyacinthe vivait tant bien que mal: on pouvait, toutefois, espérer qu'elle avait vu ses plus mauvais jours, depuis qu'une somme de plus de \$300,000 lui avait été adjugée en paiement de ses réclamations à la vente des chemins de fer des Comtés Unis.

Mais la déconfiture de la Banque de St-Jean a rendu nerveux les déposants de la Banque de St-Hyacinthe et les retraits de fonds se faisaient sur une si large échelle que les directeurs, pour protéger la situation future de la banque, ont décidé de suspendre les paiements, comme la loi les autorisait à le faire.

Voici, à fin mai, quelle était la position de la Banque de St-Hyacinthe d'après les rapports des banques incorporées publiés par le gouvernement:

Passif	
Capital payé.	\$331,235
Réserve.	75,000
Billets en circulation.	253,860
Dû au gouvernement provincial	46,667
Dépôts à demande	82,311
Dépôts remb. après avis.	789,802
Total du passif	\$1,578,865
Actif	
Espèces.	10,113
Billets du Dominion.	12,948
Dépôt de garantie.	16,500
Billets et chèques d'autres banques.	26,493
Dû par d'autres banques.	36,954
Dû par banques à l'étranger.	8,555
Valeurs mobilières.	33,000
Prêts courants.	1,316,871
Créances en souffrance.	46,654
Hypothèques.	7,992
Bâtisses de la Banque.	31,218
Autre actif.	29,141
Total de l'actif.	\$1,576,439

D'après ce qu'on croit savoir d'une conférence qui aurait eu lieu entre les directeurs de la Banque de St-Hyacinthe et les autorités de la Banque de Montréal, cette dernière banque prendrait immédiatement possession des affaires de la première et garantirait les dépôts conjointement avec une ou deux autres institutions.

De ce fait, il résulterait que les affaires de la Banque de St-Hyacinthe ne sont pas en aussi mauvais état que le voulaient les premières rumeurs à la suite de la course dont elle a été l'objet.

En outre de son bureau principal à St-

CONSERVES de LEGUMES et de FRUITS

Les **Nouveaux Prix** des Conserve de Fruits et de Légumes viennent d'être publiés : ils sont très bas. Nous avons reçu un grand nombre de commandes et nous **garantirons les prix** contre la baisse à tous ceux qui nous passeront leurs commandes **avant le 1er Juillet**. Les prix sont de 25 et 30% meilleur marché que l'an dernier.

ENVOYEZ-NOUS VOS COMMANDES SANS RETARD

LEGUMES EN CONSERVES LEGUMES EN CONSERVES FRUITS EN CONSERVES

"MARQUE SOLEIL"

MARQUES CANADIENNES



Petits Pois,

Tomates,

Pommes,

Asperges Géantes,

Petits Pois,

Abricots,

Asperges Entières Extra,

Fèves Vertes,

Cerises,

Pointes d'Asperges,

Fèves à Beurre,

Pêches,

Fonds d'Artichauts,

Asperges,

Poires,

Macédoines de Légumes,

Blé-d'Inde,

Ananas,

Carottes Coupées,

Epinards,

Prunes,

Côtes de Céleri,

Succotash,

Framboises,

Céleri Entier.

Citrouille.

Fraises.

Nous avons en stock les Conserve Canadiennes et Importées de Fruits et Légumes de la récolte de 1907.

MELASSE BARBADE

"CHOIX" ET "FANCY"

Notre troisième et dernière cargaison de Mélasse Barbade, "Choix" et "Fancy" nous arrivera dans la première quinzaine de Juillet. Avis aux marchands qui n'ont pas encore envoyé leurs commandes.

Nous faisons une réduction de prix des plus avantageuse à l'acheteur sur commande par char.

Pour prix, cotations et toute autre information, écrivez, téléphonez ou télégraphiez à nos frais.

Laporte, Martin & Cie, Limitée

EPICERIES, VINS ET LIQUEURS EN GROS

562-568 rue St-Paul, - MONTREAL

Museo Commerciale Italiano

Importateurs de
Produits Alimentaires
Italiens



Agents exclusifs pour la vente du célèbre **Extrait de Tomates** concentré "**Orsi**", de la liqueur "**Pellegrino**", médaillée deux fois par LL. SS. les Papes Léon XIII et Pie X, ainsi que de l'Élixir "**Chanousia**", découvert par le Révérend Abbé Don Chanoux, fabriqué par les religieux de l'Hospice du Petit Saint-Bernard, hautement recommandé par le Gouvernement Italien.

Echantillons fournis gratuitement
sur demande.

43, rue Saint-Antoine, = Montréal.

Téléphone : Main 2731.



GRAND CONCOURS DE PRIX



\$5,000.00

No. 3

\$5,000.00

GRATIS

AUX CONSOMMATEURS
 DU SAVON ECLIPSE
 DU SAVON EN POUDRE DE TAYLOR
 DU GOLD SOAP ET
 DU NETTOYEUR RAPIDE DE TAYLOR

Le grand succès de nos concours de prix précédents nous a engagé à offrir de nouveau une liste de prix de valeur, absolument gratuits, à ceux qui nous enverront le plus grand nombre d'enveloppes du **Savon Eclipse** ou du **Gold Soap**, ou le plus grand nombre de coupons qui sont inclus dans chaque paquet de **Savon en Poudre de Taylor** ou de **Nettoyeur Rapide de Taylor**.

LISTE DE PRIX

		En argent
1er Prix pour Alberta	\$25.00
1er " Colombie Anglaise	25.00
1er " Manitoba	25.00
1er " Nouv. Brunswick	25.00
1er " Nouv. Ecosse	25.00
1er " Ontario	25.00
2me " Ontario	15.00
3me " Ontario	10.00
1er " I. du Prince Edouard	25.00
1er " Quebec	25.00
2me " Quebec	15.00
3me " Quebec	10.00
1er " Saskatchewan	25.00

Un prix de \$25.00 en argent, gratuit, à la personne qui nous enverra le plus grand nombre d'enveloppes ou coupons, résidant dans une quelconque des Provinces du Canada. Le reste du concours est ouvert à quiconque réside au Canada.

- 50 prix consistant en une montre de dame ou d'homme, doublé d'or de 14 k. magnifique mouvement à bijoux, garanti.
- 50 prix consistant en montres en argent, pour dame ou monsieur, d'une grande précision, garanties.
- 10 prix de \$5.00 chacun
- 100 prix consistant en jolis morceaux d'argenterie.
- 5000 prix consistant en argenterie, coutellerie, parfums, livres, jeux, bijouterie, ornements, gravures et autres magnifiques prix.

CONDITIONS

- 1 Nul employé de John Taylor & Co. ne peut prendre part à ce concours.
- 2 Les enveloppes du **Savon Eclipse** et du **Gold Soap**, ou les coupons qui sont inclus dans chaque paquet de **Savon en Poudre de Taylor** ou de **Nettoyeur Rapide de Taylor** seront considérés de valeur égale dans ce concours.
- 3 Envoyez nous toute l'enveloppe—n'en découpez pas le centre.
- 4 Toutes les enveloppes doivent avoir contenu du savon.
- 5 Conservez vos enveloppes et envoyez-les toutes en même temps.
- 6 Soyez sûrs d'inclure votre nom et votre adresse en entier avec les enveloppes ou coupons, et veuillez écrire lisiblement.
- 7 Adressez vos enveloppes à John Taylor & Co., Département de Concours, 531 Front St. East, Toronto.
- 8 Ce concours se terminera le 2 novembre 1908, et toutes les enveloppes et tous les coupons devront être reçus avant cette date.
- 9 La décision de John Taylor & Co. sera finale en cas de dispute survenant dans le cours de ce concours.
- 10 Tous les prix seront expédiés le 1er décembre 1908, et livrés exempts de tous frais. Nul ne sera désappointé, et ceux qui ne gagneront pas recevront des prix.

Si vous ne les avez pas en stock, ordonnez promptement le **Savon Eclipse**, la **Poudre de Savon de Taylor**, le **Savon Gold**, et le **Nettoyeur Rapide de Taylor**.

Ce Concours No. 3 se terminera le 2 Novembre 1908.

Envoyez **PAR LA MALLE** vos Enveloppes à

John Taylor & Co., CONCOURS, 531 Front St. E. Toronto.



Hyacinthe, la dite banque a des succursales à St-Césaire, Drummondville, Farnham, Iberville et l'Assomption.

LA BANQUE DE ST-JEAN

Nous donnons ci-dessous le relevé de l'actif et du passif de la Banque St-Jean tel qu'il apparaît aux rapports des banques publiés par le gouvernement à fin avril et à fin mai.

En comparant les deux mois, on remarquera qu'après avoir éliminé le capital et la réserve entièrement perdus pour les actionnaires de cette banque, il reste un actif total de \$327,441 pour payer un passif total de \$562,935.

De l'actif, si on déduit les créances privilégiées, soit \$211,354, montant des billets en circulation et \$43,016 dûs au gouvernement provincial, soit au total \$254,370, il ne reste plus, pour payer les créanciers non privilégiés dont le total de la créance s'élève à \$308,565, qu'une somme de \$73,071.

Comme dans l'actif, il y a pour \$50,154 de créances en souffrance, on voit que la somme de \$73,071 est loin d'être liquide; d'autre part, la liquidation entraîne des frais et, pour peu qu'il y ait des contestations, des procès, pour le recouvrement d'une partie des prêts courants, le dividende à payer aux créanciers en fin de liquidation pourra varier entre cinq ou dix pour cent peut-être: encore faudra-t-il qu'il n'y ait pas de déchet dans les \$160,000 de prêts courants.

Nous souhaitons de nous tromper dans nos appréciations et d'être au-dessous de la réalité, mais nous craignons d'être plutôt au-dessus.

Voici l'état comparatif de l'actif et du passif de la Banque de St-Jean pour les mois d'avril et de mai.

	Passif	
	Avril	Mai
Capital payé.	316,386
Réserve.	10,000
Billets en circulation.	219,334	211,354
Dû au gouv. provincial.	43,016	43,016
Dépôts à demande.	28,593	27,990
" remb. après avis.	268,395	268,472
Autre passif.	1,442	12,103
Passif total.	\$887,166	\$562,935
	Actif	
	Avril	Mai
Espèces.	2,419	685
Billets fédéraux.	5,500	606
Dépôt en garantie.	11,100	11,100
Billets d'autres banques.	5,993	4,272
Dépôts autres banques au Canada.	20,204	69,430
Balances dues par agences.	2,065
Balances dues à l'étranger.	2,493	1,586
Prêts courants.	211,314	160,543
Créances en souffrance.	34,788	50,154
Immeubles.	6,000	6,000
Edifices de la Banque.	17,000	17,000
Autres créances.	9,305	4,000
Actif total.	\$326,116	\$327,441

ASSEMBLEE DE LA GUILDE DES EPICIERS DU CANADA

M. L. E. Geoffrion, élu président

La guilde des épiciers a continué à tenir ses séances et, le jeudi, 18 juin, à la session du matin, elle a procédé à l'élection de ses officiers. Les résultats sont les suivants:

Président, M. L. E. Geoffrion, Montréal; vice-présidents pour les diverses provinces: Ontario, M. Hugh Blain, Toronto; Manitoba, M. Kenneth Mackenzie, Winnipeg; Alberta, M. E. H. Teller, Edmonton; Colombie-Anglaise, M. Percy Wollaston, Victoria; Québec, M. L. A. Carrier, Québec; Nouvelle-Ecosse, M. H. G. Bauld, Halifax; Nouveau-Brunswick, M. W. E. Crosse, St-John; Ile du Prince-Edouard, M. W. H. Altken, Charlotte-

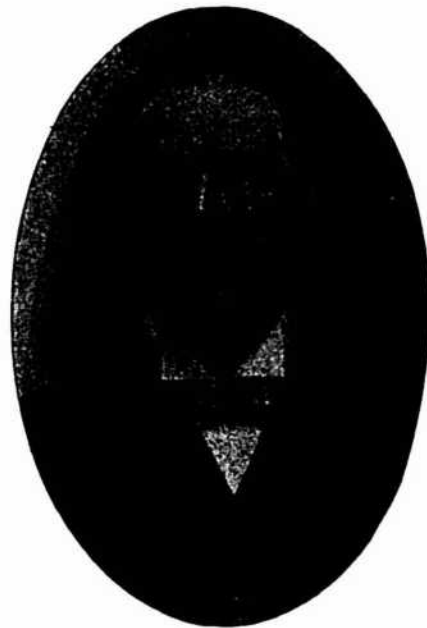

M. L. E. Geoffrion,
Président du Canadian Grocers' Exchange.

town. Secrétaire-trésorier, J. Stanley Cook, Montréal.

Il fut décidé de changer le nom de l'association en celui de Canadian Grocers' Exchange.

Il fut également décidé que la prochaine assemblée aurait lieu à Victoria au mois de juin 1909.

PRODUCTION DE L'HUILE D'OLIVE EN GRECE

D'après un avis provenant d'une des meilleures autorités commerciales en Grèce, la production de l'huile d'olive en 1907 a été inférieure à la moyenne comme quantité et comme qualité. La production totale s'élève à 2,269,133 gallons évalués à 19.3 cents la pinte et formant une valeur totale de \$11,584,600. Si l'on y ajoute la valeur des olives comestibles qui varie de \$800,000 à \$1,000,000, on arrive à un chiffre total de \$12,600,000 pour le produit des oliviers en Grèce.

ASSOCIATION DES BOUCHERS DE MONTREAL

L'Association des Bouchers de Montréal a tenu son assemblée régulière bi-mensuelle le 23 courant au Monument National, sous la présidence de M. Auguste Prévost. Parmi les sociétaires présents nous avons remarqué: MM. l'échevin J. B. Lamoureux, Félix St-Onge, N. Pageau, Geo. Fischer, A. Dompierre, A. Gariépy, A. Landré, A. Sauvé, etc., etc.

Après la lecture et l'adoption des minutes de la séance précédente, il fut procédé à l'admission de M. Jos. Giguère comme nouveau membre.

Il fut également décidé de payer à la veuve de défunt Ed. Mallette, membre de l'Association, une contribution mortuaire au montant de \$306.

Parmi les affaires nouvelles, une décision fut prise relativement au pique-nique annuel qui aura lieu au Parc De Lorimier au commencement du mois d'août.

Avant la clôture de la séance, une longue et intéressante discussion à laquelle prirent part le président, l'échevin Lamoureux et M. Pierre Bédard, eut lieu au sujet de l'inspection des viandes. Il ressort de cette discussion que l'inspection des viandes laisse fortement à désirer et que le comité d'Hygiène qui a charge de ce service est loin d'être à la hauteur de la situation.

Après cette discussion, l'assemblée fut ajournée.

GUARDIAN ASSURANCE CO.

Nous publions sur une autre page le rapport de la Guardian Assurance Company Limited, de Londres, Angleterre, qui fait au Canada des affaires importantes dans le domaine de l'assurance contre l'incendie.

Les résultats de l'année 1907 dans le département de l'incendie, le seul qui nous occupe ici ont été remarquables. Les primes reçues, après déduction des réassurances ont été en gain de \$61,018.11 sur celles de 1906 et les pertes d'incendie, déduction faite également des réassurances ne se sont élevées qu'à 55.97 pour cent du montant des primes nettes.

Toutes pertes, commissions, dépenses, etc., déduites et après avoir ajouté \$33,335.52 à la réserve de primes en raison de l'augmentation des primes reçues, le profit commercial de l'année a été de \$222,308.75 auxquels il convient d'ajouter les intérêts sur le Fonds de Réserve (\$139,714.15) ce qui donne un total de profits de \$362,022.91.

Le Fonds de Réserve de Primes et le Fonds de Réserve Générale constituent un Fonds total de \$3,649,145.03.

On voit, par ces chiffres, que la Guardian Assurance Company, Limited, dont les progrès s'accroissent d'année en année et dont la position est très forte, au point de vue des garanties qu'elle offre

Non Egalées pour la Qualité
et Productrices d'un Profit Permanent.

Conserves QUAKER

The BLOOMFIELD PACKING CO.
BLOOMFIELD, - - Ont.

The Pur de Ram Lal

Vendu aux prix suivants:

ETIQUETTE ROSE, 1s. & ½s.	Vous coûte.....30c. la lb.	BOITES OR, 3s.	Vous coûte.....35c. la lb.	\$1.05
	Vous vendez à.....40c. "		Vous vendez à.....50c. "	\$1.50
ETIQUETTE OR, 1s. & ½s.	Vous coûte.....35c. "	BOITES OR, 1s.	Vous coûte 36c. chaque.	
	Vous vendez à.....50c. "		Vous vendez à 50c. chaque.	
ETIQUETTE 1s. & ½s.	Vous coûte.....42c. "	ETIQUETTE ½s.	Vous coûte....18c. chaque	\$0.36 la lb.
LAVANDE,	Vous vendez à.....60c. "	OR,	Vous vendez à 25c. "	\$0.50 "
ETIQUETTE 1s. & ½s.	Vous coûte.....50c. "	BOITES ½s.	Vous coûte....35c. "	\$0.70 "
VERTE,	Vous vendez à.....75c. "	ROUGES,	Vous vendez à 50c. "	\$1.00 "
		BOITES ¼s.	Vous coûte....18c. "	\$0.72 "
		ROUGES,	Vous vendez à 25c. "	\$1.00 "

CANISTRES.

BOITES OR, 5s. Vous coûte.....35c. la lb. = \$1.75
Vous vendez à.....50c. " = \$2.50

Bureau principal et manufacture pour le Canada,
266, RUE ST. PAUL, :: MONTREAL.

DONNEZ-NOUS UN ORDRE D'ESSAI, ET SOYEZ CONVAINCU DE LA QUALITÉ.

VOS DÉVOUÉS,

RAM LAL'S PURE TEA CO., LIMITED.

à ses assurés, mérite la confiance des assurés canadiens.

DECES DE M. H. A. COLLINS

Trésorier Suprême de l'Ordre des Forestiers Indépendants.

La Cour Suprême de l'Ordre des Forestiers Indépendants a été péniblement impressionnée, en fin de session, par l'annonce, samedi dernier après-midi, du décès de M. Harry A. Collins, trésorier suprême de l'Ordre.

M. Collins naquit en 1844 à Thurles, comté de Tipperary, en Irlande et fit ses études à Dublin. A l'âge de 17 ans, il vint au Canada et obtint une place de commis dans la maison A. R. McMaster & Brother; plus tard il entra chez M. W. H. Sparrow, après quoi il se mit en affaires à son compte. En 1871, il épousa Mlle Maria Adelaïde Fraser, de Toronto. Le défunt était âgé de 64 ans et occupait la situation de trésorier suprême de l'ordre depuis treize ans.

M. Collins était aussi dignitaire de divers autres ordres maçonniques.

LA RECOLTE DES FIGUES EN CALIFORNIE

Des avis de Fresno, en date du 18 juin disent que, bien que la saison de l'emballage des figues soit encore éloignée de quelques mois, les perspectives d'une belle récolte sont pleines de promesses. Un acheteur de figues important a déclaré que la première récolte commence à se dessiner rapidement et que dans deux semaines on pourra donner une estimation exacte de ce que sera la récolte 1908. Tout indique que la seconde récolte sera une des plus fortes que l'on ait vues depuis des années. La première récolte est rarement abondante, d'autant plus que les premières gelées, surtout celles des mois de février et de mars de cette année, font tomber les bourgeons avant leur croissance pleine. On rapporte aussi que les perspectives sont favorables pour les figues noires.

LES STOCKS DE FONTE EN ALLEMAGNE

La sidérurgie allemande continue de souffrir sous les conséquences de la dépression industrielle. D'après les renseignements officiels, les stocks de fonte, qui, fin d'avril 1907, n'avaient été que de 140,000 tonnes, s'étaient élevés, à la fin du même mois de l'exercice en cours, au chiffre énorme de 520,000 tonnes. Il apparaît, dès à présent, certain que les contrats futurs des sociétés métallurgiques ne pourront être renouvelés sur les bases anciennes.

LA SEMAINE A QUEBEC

Québec, 24 juin 1908.

Les fêtes de Laval et de la Saint-Jean-Baptiste que nous venons de célébrer, ont eu comme conséquence d'enlever beaucoup d'activité, tant au commerce de détail qu'à celui du gros. De fait, presque tous les établissements ont fermé leurs portes lundi et mardi afin de donner congé aux employés. Aussi, les négociants en gros disent que les affaires pour les derniers huit jours n'ont pas été brillantes, en ce qui concerne le commerce local du moins. Chez les marchands-détailliers les affaires n'ont été qu'assez bonnes. Ils n'ont reçu que peu de visites de leurs clients. Pour ce qui a trait aux recouvrements, la situation n'a pas subi de grands changements; elle est restée à peu près la même, c'est-à-dire passable. Tout de même, la plupart des marchands pensent qu'une nouvelle période d'animation dans le commerce, ramènera une amélioration dans les recouvrements.

Afin d'accommoder les nombreux visiteurs attendus aux fêtes du troisième centenaire de la fondation de Québec, un important contrat vient d'être accordé. La Compagnie J. W. Woods, Ltd., d'Ottawa, a été chargée de fournir deux mille tentes dans ce but.

A une réunion récente de l'Association des marchands-détailliers, section de Québec, il a été résolu qu'à partir du 15 juillet jusqu'au 31 du même mois, tous les magasins seront fermés l'après-midi à quatre heures, presque tous les jours. Ceci permettra aux employés d'assister aux grandes démonstrations qui auront lieu au cours des fêtes du troisième centenaire.

Chez les fabricants de chaussures on a également décidé de fermer les portes des manufactures toutes les après-midi, à partir du 19 juillet jusqu'au 31 du même mois, et d'accorder congé aux ouvriers les journées entières des 21, 24 et 28 juillet.

Poissons.—Les marchands de gros sont unanimes à dire que le commerce de poissons salés est fort peu actif en cette saison. Aussi, les quantités en magasin ne sont pas considérables et l'on ne détient que les stocks nécessaires. Par suite de ce peu d'activité des affaires, on signale, cette semaine, une baisse de 25c. par quart pour la morue. Celle du No 1, qui était cotée à \$6.25, ne vaut plus que \$6. En ce qui a trait à la morue de deuxième qualité, on la vend présentement \$5.50. D'autre part, on dit que le poisson frais se vend assez bien, mais que l'animation laisse grandement à désirer. Dans le commerce des huiles, il règne peu d'acti-

tivité. Les quantités en magasin sont presque nulles. On cote:

Morue sèche	0.00	6.50
Morue désossée, lb.	0.06	0.06
Morue No 1	0.00	6.00
Morue No 2	0.00	5.50
Hareng No 1	0.00	4.50
Saumon No 1	0.00	19.00
Saumon No 2	0.00	18.00
Saumon No 3	0.00	15.00
Huile de morue, gal.	0.33	0.33
Huile de Loup Marin	0.00	0.42
Huile de Marsouin	0.37	0.40
Huile de lard, extra	0.80	0.85
Huile de lard, No 1	0.70	0.75
Huile de baleine . . . gal.	1.80	1.85

Quincaillerie.—On ne signale, cette semaine, que peu de changements dans les cotes des articles de quincaillerie. Le principal a trait au vert de Paris. Celui-ci, que l'on cotait antérieurement de 25c. à 26c., est monté quelque peu et actuellement se vend de 25c. à 27c. D'après les négociants en gros, le commerce est assez bon et les commandes des voyageurs satisfaisantes pour le moment. D'un autre côté, les détailliers ont été fort occupés depuis quelque temps. Ils ont vendu, en vue des fêtes, de grandes quantités de fils métalliques et de peintures. Voici, en ce qui a trait aux couleurs, le prix qu'on les paie actuellement en notre cité:

Litharge et minium	4.00	4.50
Rouge de Venise	1.50	1.75
Blanc de plomb, pur, 100 lbs.	6.25	6.50
Ocre jaune	1.25	2.00
Blanc de céruse	0.50	0.55
Mastic	2.00	2.10
Vert de Paris	0.25	0.27
Huile de lin, crue	0.57	0.59
Huile de lin, bouillie	0.60	0.63
Térébenthine	0.80	0.85

Nouveautés.—Les marchands de nouveautés en gros se plaignent de la tranquillité présente qui affecte le commerce local. De fait, ceux-ci, aussi bien que tous les marchands de gros d'une manière générale, sentent qu'il va falloir quelques jours avant de pouvoir retrouver l'activité ancienne des affaires. Cependant, ils ont bon espoir et les commandes qu'ils enregistrent sont encourageantes. On entrevoit que les chiffres des affaires cette année, ne seront nullement inférieurs à ceux des années précédentes. Chez les marchands-détailliers le commerce a été passable malgré la période de fêtes que nous venons de traverser. La plupart d'entre eux avaient, à cette occasion, décoré avec beaucoup de goût la devanture et les vitrines de leurs établissements respectifs. Il n'y a aucun changement à noter dans les cotes des toiles, des laines et cotons pour le moment.

Produits de la ferme.—Dans le commerce des produits de la ferme, l'activité a été satisfaisante. Comme conséquence de la restriction des arrivages de beurre, cette denrée a subi une hausse de un demi-cent par livre. Aussi, le beurre de



AUX EPICIERS EN GROS ET EN DETAIL DU CANADA

Messieurs, —

Par la présente, nous vous offrons nos sincères remerciements pour le patronage et le soutien que vous nous avez accordés la saison dernière, saison qui a été très fructueuse. Pour éviter des désappointements, voulez-vous accepter une suggestion et en faire usage ? Commandez de bonne heure vos Confitures de Fraises, Framboises, Gadelles noires et Cerises de la saison prochaine, car la saison dernière, nous avons dû refuser des commandes pour plus de 9,000 Caisses de Confitures de Fraises, 2,000 Caisses de Confitures de Gadelles noires et 1,500 Caisses de Confitures de Cerises, le tout, en seaux de 5 lbs., ce qui est l'équivalent de 250 Tonnes de nos Confitures pures. Les prix seront plus bas, pour la plupart de nos Confitures, Gelées et Fruits Cachetés, cette saison. Nous commençons notre emballage de 18 Juin et cet emballage sera considérable.

Ayant fait construire une nouvelle salle de bouilloires et l'ayant munie de tous les nouveaux appareils les plus modernes, nous sommes en mesure de produire la qualité la plus fine de Confitures, Gelées, Marmelades et Fruits Cachetés, qu'il soit possible de faire.

Nous demeurons vos dévoués,

et toujours à votre service,

WAGSTAFFE LIMITED,

Fabricants de

Pures Conserves de Fruits,

Hamilton, Canada.

choix des crémeries se vend de 23 1-2c. à 24c., tandis que l'on paie celui de second choix de 22 1-2c. à 23c. Le fromage est en quantités suffisantes pour la demande sur notre marché. Il se vend assez bien et ses cotes n'ont subi aucune altération. Pour les oeufs, on ne note aucune modification en ce qui concerne les prix et ceux qui sont frais se paient à l'heure présente de 16c. à 17c. la douzaine. On cote:

Beurre—		
Frais de laiterie	0.20½	0.22½
Crémérie, choix, lb.	0.23½	0.24
Second, choix, lb.	0.22½	0.23
Fromage—		
Coloré, vieux	0.13	0.14
Blanc, vieux	0.12½	0.13½
Coloré, nouveau	0.11½	0.11½
Blanc, nouveau	0.11	0.11½
Divers—		
Oeufs frais.	0.16	0.17

Fruits et légumes.—Il règne assez d'activité dans le commerce des fruits et légumes. Ces derniers surtout commencent à être en plus grande abondance sur le marché. Quelques modifications dans les cotes ont été enregistrées dans le cours des huit derniers jours. Une hausse de 25c. par boîte affecte les oranges de Californie. Les pommes Spy et Russet sont aussi montées par suite de leurs quantités limitées. On paie de ce temps-ci les pêches \$1.50 la boîte. Les tomates, qui se vendaient \$1.20, valent présentement de \$1.25 à \$1.50. On nous signale l'apparition des premiers pruneaux sur le marché. Ceux-ci sont cotés de \$2 à \$2.25 la boîte. On paie:

Ananas bte	3.50	4.00
Céleri, la doz.	0.00	0.50
Choux, la doz.	0.60	0.90
Choux de Siam, la doz.	0.00	0.15
Rhubarbe, la doz.	0.40	0.60
Bananes, au régime	2.00	2.50
Dattes, btes, 70 lbs.	0.00	0.05½
Pruneaux	2.75	3.00
Oignons Valence, crate	0.00	2.50
Oranges de Jamaïque, qrt.	0.00	4.00
Oranges de Valence, qrt.	6.00	6.50
Oranges de Californie	5.00	5.25
Oignons rouges . . . le qrt.	0.00	3.50
Oignons d'Égypte, en sac, lb.	0.00	0.03
Pommes Baldwin, No 1	0.00	4.50
Pommes Baldwin, No 2	0.00	3.75
Pommes Spy, No 1	5.25	6.00
Pommes Spy, No 2	0.00	5.00
Pommes Russet, No 1	0.00	5.00
Pommes Russet, No 2	0.00	4.25
Salade, doz.	0.00	0.60
Tomates bte	1.25	1.50
Concombres le panier	0.00	3.25
Pêches bte	0.00	1.50
Pruneaux bte	2.00	2.25

* * *

Grains et farines.—Les affaires ont été bien tranquilles, cette semaine, dans le commerce des grains et farines. Aussi, les ventes locales ont été peu considérables. Cependant, d'après les voyageurs actuellement en campagne, les affaires ne laissent pas trop à désirer. Il n'y a lieu cette semaine à signaler aucun changement dans les cotes. Pour le moment, les prix sont fermes et stationnaires. On est généralement d'opinion que ceux-ci se

maintiendront du moins d'ici à quelque temps. On cote présentement:

Blé-d'Inde	0.00	0.90
Sarrasin	0.00	0.90
Orge à Drèche	0.75	0.80
Orge ord., par 48 lbs.	0.00	1.00
Avoine, 34 lbs., ord.	0.50	0.60

Farines—

Patente d'hiver	5.20	5.30
Patente du Manitoba	6.30	6.50
Straight rollers	5.00	5.10
Extra. par brl	0.00	4.80
Forte à boulanger	5.80	5.90
Farine de blé-d'Inde	1.75	1.80
Avoine roulée.	0.00	2.90
Moulée d'avoine	0.00	1.90
Son, par 100 lbs.	0.00	1.20
Gru blanc	1.60	1.65
Barley	0.00	2.75
Patente d'Ontario	0.00	2.40
Farine forte à levain	2.80	2.85
Patent, 98 lbs.	0.00	2.65
Straight roller	2.30	2.40
Extra	0.00	2.25
Superfine	2.15	2.25
Fine	0.00	2.00
Patente Hung., 98 lbs.	3.05	3.15

* * *

Provisions et épicerie.—Bien peu d'animation a régné dans le cours des huit derniers jours. Sauf les quelques commandes enregistrées, on peut dire que les affaires dans le commerce de provisions, aussi bien que dans celui des épicerie, n'ont présenté aucun intérêt digne de mention. Voilà ce qui concerne les négociants en gros. Chez les détailliers, on remarque une activité passable, mais les marchands ont grandement à se plaindre des clients auxquels ils font crédit. Ceux-ci ne se montrent pas très empressés de solder les comptes de leurs fournisseurs, qui quelquefois sont forcés d'attendre des semaines et des semaines avant de se faire payer. La situation présente est, dit-on, loin de s'améliorer sur ce point. Les dernières cotes sont les suivantes:

Lard short, cut brl.	0.00	22.00
Lard clear back	23.25	24.00
Boeuf salé, brl. 200 lbs.	20.00	20.50
Clearfat	0.00	22.00
Porcs petits, abattus	9.25	9.50
Pommes de terre, par sac	0.00	0.85
Fèves, blanches triées, 60 lbs	0.00	2.10
Fèves, yellow eye	0.00	3.00
Fèves, Prov. de Québec	0.00	3.00
Foin pressé No 1 . . . tonne	12.50	13.00
Paille pressée, tonne	10.00	10.00
Graisses, chaudières, 3 lbs.	0.00	0.11
Graisses, chaudières, 5 lbs.	0.00	0.10½
Graisses, chaudières, 10 lbs.	0.00	0.10½
Saindoux canadien, lb.	2.50	2.60
Saindoux composé, seau.	2.00	2.10
Petits jambons	0.13	0.13½
Gros jambons	0.12½	0.13
Epaules roulées	0.11½	0.12½
Bacon	0.00	0.12
Saindoux Fbk. Standard.	0.00	2.05
Saindoux Fbk. 25	0.00	2.03
Saindoux Fbk. 50	0.00	2.00
Saindoux Davis, pur	0.00	2.60
Saindoux Ingersoll, pur	0.00	2.70

Le vendeur qui gagne le salaire le plus élevé est celui qui rapporte le plus. Ne vous encombrez pas d'un vendeur qui ne gagne jamais un bon salaire; il ne rapporte rien.

LA CONSERVATION DES OEUFS

Il existe une nouvelle substance de préservation des oeufs grandement employée à présent en Allemagne, et connue sous le nom de "Garantol". On prétend que c'est le procédé le plus simple, le plus satisfaisant et par conséquent le moins cher, qui ait encore été mis en usage. L'hiver 1906-1907, des oeufs conservés par ce moyen produisirent 11s. à 12s. de plus que ceux qui étaient conservés dans l'eau de chaux. D'après un journal commercial allemand, un des marchands d'oeufs les plus importants de Cologne se proposait de conserver, cet été, 5,000,000 d'oeufs au moyen de cette nouvelle substance, et il en serait venu à cette décision après une série d'expériences minutieuses et étendues.

Encore une nouvelle méthode a été suggérée par deux chimistes allemands: d'après cette méthode, après que les oeufs sont restés de deux à trois jours dans l'eau de chaux, on les en retire et on les couvre de sable saturé d'une solution d'un alcali volatile, potasse par exemple et glycérine. Pour cent parties de la solution, on emploie trente à quarante parties de potasse, dix à vingt parties d'eau et cinquante à soixante parties de glycérine. Ce mélange dégage du carbonate de chaux qui recouvre les oeufs et aussi de la potasse hydratée qui s'unit au sable et couvre les oeufs d'une couche mince. La glycérine empêche que la couche de carbonate de chaux soit trop épaisse, et fait que les oeufs ne craquent pas quand on les fait bouillir. En combinaison avec la potasse hydratée, elle tient le sable toujours humides et stérilisé.—(Laiterie et Elevage).

* * *

Pour conserver longtemps les oeufs, la première et la plus importante des précautions est de ne récolter que des oeufs non fécondés.

On sait, en effet, depuis les travaux de Guyon (1875), que le cloaque des poules visitées par les coqs renferme des germes de putréfaction et que ces germes y traversent l'enveloppe encore molle des oeufs.

Aussitôt, après la ponte, et en évitant de les trop agiter, on peut placer ces oeufs par couches stratifiées dans un vase de terre, au milieu d'un mélange de charbon pulvérisé et de sable de rivière sec, additionné d'un vingtième d'acide borique.

En 1894, en recherchant par quelle méthode, dit le "Limousin médical", on pourrait éviter le développement des bactéries signalées par Lorkendorfer dans les oeufs en décomposition, on s'est arrêté au procédé suivant:

Après avoir recueilli des oeufs pondus du jour même et les avoir soigneusement lavés avec une brosse imbibée d'eau bouillie, on les plonge au moyen d'une passoire, pendant cinq secondes, dans de

Guardian Assurance Company Limited

RAPPORT DES DIRECTEURS

Présenté à

L'Assemblée Annuelle de la Compagnie, le Vendredi, 29 Mai 1908.

Les Directeurs ont l'honneur de soumettre le rapport suivant sur l'état et la condition de la Compagnie et des affaires pour l'année finissant le 31 Décembre 1907, ainsi que les comptes annuels :

DEPARTEMENT DU FEU

Les primes de l'assurance contre l'incendie, après avoir déduit les réassurances, se sont élevées à \$2,621,339.29, contre \$2,560,321.18 en 1906, ce qui représente une augmentation de \$61,018.11, et les pertes, après avoir fait la même déduction, se sont élevées à \$1,467,343.81, contre \$1,373,378.26 en 1906, ce qui représente 55.97 % des primes.

Les dépenses et les commissions s'élèvent ensemble à \$892,069.64, c'est-à-dire à 34.03 % des primes, relativement à 34.72 % en 1906.

Après avoir pourvu aux pertes, aux dépenses, aux mauvaises dettes et à la réserve de primes additionnelle (\$33,335.52) exigée par l'augmentation des primes pendant l'année, il y a eu un profit sur le compte commercial de \$222,308.75. Ajoutant à cela l'intérêt sur le fonds de réserve, qui s'élève à \$139,714.15, il en résulte un profit de \$362,022.91. Au moyen de cette somme, les Directeurs ont augmenté le Fonds de Réserve Générale de \$48,665.00, laissant une balance de \$313,357.91 à être portée au compte de Profits et Pertes. Le Fonds de Réserve de Primes s'élève maintenant à \$1,167,230.03 et le fonds de Réserve Générale, à \$2,481,915.00, formant un fonds total, dans ce département, de \$3,649,145.03.

DIVIDENDE

Les Directeurs recommandent aux propriétaires, pour l'année finissant au 31 Décembre 1907, qu'un dividende de 10s. soit déclaré exempt de la taxe de revenu, sur chaque part de £10 du capital souscrit, représentant un taux de 10 % sur le capital payé de £5 par part, et que 4s. sur chaque part ayant été payée comme dividende intérimaire, au mois de Janvier dernier, la balance de 6s. sur chaque part soit payée le 1er Juillet prochain.

COMPTE DE REVENU DE L'ASSURANCE CONTRE LE FEU POUR L'ANNÉE FINISSANT LE 31 DÉCEMBRE 1907

Montant du Fonds d'Assurance contre le Feu, au commencement de l'année, savoir :

Réserve de Primes dues aux polices non expirées au 31 Décembre 1906	\$1,133,894 50	
Fonds de Réserve Générale	2,133,250 00	\$3,267,144 50
Primes Reçues, après déduction des primes de réassurance		2,021,339 29
Intérêt et dividende (moins la Taxe de Revenu)		139,714 15
		<u>\$6,328,197 94</u>
Pertes, après déduction de réassurance		1,467,343 81
Dépenses d'Administration		590,511 37
Commissions		301,558 27
Mauvaises dettes des agents déduites		6,281 55
Transfert au compte de profits et pertes		313,357 91
Montant du Fonds d'Assurance contre le Feu, à la fin de l'année, savoir :		
Réserve de Primes dues aux polices, non expirées au 31 décembre 1907	\$1,167,230 03	
Fonds de Réserve Générale	2,481,915 00	\$3,649,145 03
		<u>\$6,328,197 94</u>

SUCCURSALE CANADIENNE, MONTRÉAL.

FIDÉICOMMIS : Hon. A. Desjardins ; W. M. Ramsay, Ecr. ; J. O. Gravel, Ecr. ; R. Wilson Smith, Ecr.
H. M. Lambert, Gérant de la Succursale, E. Hards, Assistant Gérant.

l'eau boriquée bouillante. Puis, sans y porter les doigts, on les immerge complètement dans un récipient contenant de l'huile bouillie et additionnée d'acide salicylique.

Les oeufs s'y conservent sans aucune altération. La même huile peut resservir indéfiniment.

A côté de ces procédés, voici les résultats des essais comparatifs que les stations expérimentales des Etats-Unis ont faits, il y a déjà quelques années, tels que les rapporte l'"Afas".

Au bout de 8 mois, les oeufs présentent une proportion d'oeufs gâtés de:

80 p. c. entourés d'une enveloppe de papier;

80 p. c. plongés (immersion) dans une solution d'acide salicylique et de glycérine;

70 p. c. dans le son;

70 p. c. plongés (simple friction de la coquille) dans une solution d'acide salicylique et de glycérine;

70 p. c. après une simple friction au sel marin;

50 p. c. après traitement par l'eau bouillante pendant 12-15 secondes;

50 p. c. après traitement par une solution d'alun;

50 p. c. immergés dans une solution d'acide salicylique;

40 p. c. coquille recouverte de silicate de potasse;

40 p. c. coquille recouverte de colloïdion;

40 p. c. coquille recouverte de vernis;

20 p. c. recouverts de cendres de bois;

20 p. c. après traitement par l'acide borique;

20 p. c. après traitement par le permanganate de potasse;

20 p. c. après traitement par le silicate de potasse;

10 p. c. enduits de vaseline;

0 p. c. immergés dans l'eau de chaux;

0 p. c. immergés dans le silicate de potasse étendu de deux ou trois fois son volume d'eau chaude.

L'eau de chaux et le silicate de potasse sont donc les deux seules substances aptes à assurer une conservation parfaite et économique des oeufs.

L'emploi de l'eau de chaux est d'ailleurs d'application courante, mais il est incontestable qu'elle communique à l'oeuf un goût désagréable et rend la coquille cassante, sauf cependant si on la sale.

Les oeufs non fécondés (oeufs clairs) sont de conservation plus facile; d'où l'utilité de recueillir pour la garde les oeufs pondus en août septembre (entre les 15 août et 8 septembre), époque où les coqs sont fatigués; d'où encore l'intérêt qu'il y aurait, à ce point de vue spécial, à séparer les coqs des poules dès le milieu de l'été, pratique qui ne nuit en rien à la régularité de la ponte.—(Bulletin des Hautes).

LE SEL GEMME

On trouve le sel gemme dans les couches de terrain fossiles et en grandes masses, plus ou moins en communication avec des sources d'eau salée. Le sel gemme est évidemment une véritable roche sédimentaire, qui doit son origine à l'évaporation, au cours d'énormes périodes de temps, de l'eau de lacs salés ou de mers intérieures, alimentés par les eaux de l'océan.

Les lits de sel gemme se rencontrent dans diverses parties de l'Angleterre, de l'Espagne, de la France, de l'Italie, de la Pologne et de la plupart des pays de l'univers. Mais c'est un fait remarquable qu'on n'en ait pas encore découvert en Amérique.

Personnel

—M. Harold Cox, directeur de la maison J. & G. Cox Ltd, les manufacturiers bien connus de gélatine, à Edimbourg, Ecosse, vient de passer plusieurs jours à Montréal.

Premier voyage du steamer Québec

Le steamer Québec, de la Richelieu & Ontario Navigation Co., a quitté le port de Montréal, le mardi soir 23 juin, et a été inspecté avant son départ par les représentants de la presse locale qui, après avoir pris un lunch à bord, trouvèrent beaucoup de sujets d'admiration sur le navire. L'arrangement du steamer est luxueux et rendra agréable le voyage de Québec à Montréal ou vice versa. La salle à manger est du type de celles d'où on peut observer le paysage et permet d'avoir une belle vue du panorama qui se déroule. Il en est de même du salon qui se trouve sur le second pont; l'ameublement de ce salon est d'une teinte verte qui repose la vue et d'un caractère élégant.

Le coût du Québec, navire à peu près

neuf, est de \$500,000; ce steamer peut recevoir de 700 à 1,000 passagers. La semaine dernière, le Québec a fait un voyage d'essai, qui a été satisfaisant. Ce navire a été reconstruit sous la direction de M. Angstrom, gérant général de la Canadian Shipping Co., et membre de la Canadian Association of Naval Architecture et de M. Frank Kirby, de la American Association of Naval Architects.

Un autre beau steamer de la compagnie est le Rapid's King, qui fait le voyage entre Montréal et Prescott et qui a coûté \$250,000. Le Rapid's King est aussi un bateau d'observation et il peut accommoder 1,000 passagers faisant la route de jour.

Parmi les personnes qui ont assisté au lunch à bord du steamer, outre les journalistes, il y avait M. Thos. Henry, gérant du trafic de la Richelieu & Ontario Navigation Co., M. O'Donohue, assistant du gérant; M. McEwen, agent général des bagages; M. Dollan, agent pour la cité, des passagers et des tickets et M. Geo. Ham.

Commodités d'Hôtel à Trois-Rivières

Pour donner au public voyageur toutes les commodités possibles d'hôtel, la Richelieu & Ontario Navigation Co., a dépêché à Trois-Rivières, son steamer bien aménagé le "Trois-Rivières", qui stationnera dans le port de cette ville. On trouvera à bord du steamer, logement et repas.

Personnel

—M. Claude B. Fry, un des directeurs de Messieurs J. S. Fry & Sons Ltd, de Bristol, Angleterre, a passé les premiers jours de cette semaine à Montréal.

Messieurs J. S. Fry & Sons, Ltd., occupent une place des plus importantes dans l'industrie de la Grande-Bretagne et sont au nombre des plus grands fabricants de chocolat du monde. Leurs produits jouissent au Canada d'une réputation bien méritée.

LE NORD-OUEST CANADIEN.

Règlements concernant les Homesteads

Toute section de nombre pair des terres du Dominion, dans l'Ouest du Canada, excepté 8 et 26, non réservée pour les homesteads ou réservée pour fournir des lots à bois pour les colons ou dans tout autre but, pourra être prise comme homestead par tout chef de famille ou par tout individu mâle âgé de plus de dix-huit ans, jusqu'à une étendue de un quart de section de 160 acres, plus ou moins.

Entrée : L'entrée doit être faite personnellement, au bureau local des Terres, pour le district où se trouve le terrain à prendre. \$10.00 seront chargés pour cette entrée.

Devoirs du Colon : Un colon auquel on accorde une entrée pour un homestead, est obligé, par l'Acte des Terres du Dominion et ses amendements, de remplir les conditions s'y rapportant, de l'une des manières suivantes :

(1) Résider au moins six mois sur le homestead et la mise en culture de celui-ci, chaque année, pendant trois ans. La coutume est d'exiger qu'un colon mette quinze acres en culture; mais s'il le préfère, il peut remplacer cela par du bétail. Vingt têtes de bétail étant sa propriété réelle, avec des constructions pour les abriter, seront acceptées au lieu de la culture.

(2) Si le père (ou la mère, au cas où le père serait mort) ou toute personne qui est éligible pour faire une entrée de homestead, d'après la teneur de cet acte, réside sur une ferme dans le voisinage du terrain pris comme homestead par la dite personne, les conditions de cet acte, quant au lieu de résidence avant d'obtenir la patente, peuvent être satisfaites par toute personne résidant avec le père ou la mère.

(3) Si le colon a sa résidence permanente sur la ferme qu'il possède dans le voisinage de son homestead, les conditions de cet Acte, quant à la résidence, peuvent être satisfaites par toute personne résidant avec le père ou la mère.

(3) Si le colon a sa résidence permanente sur la ferme qu'il possède dans le voisinage de son homestead, les conditions de cet Acte, quant à la résidence, peuvent être satisfaites par le fait de la résidence sur la dite ferme.

La Demande de Lettres Patentes devra être faite au bout de trois ans à l'agent local, au sous-agent ou à l'inspecteur des homesteads. Avant de demander des lettres patentes, le colon devra donner un avis de six mois, par écrit, au Commissaire des Terres du Dominion, à Ottawa, de son intention de ce faire.

Renseignements : Les immigrants nouvellement arrivés recevront au bureau de l'Immigration, à Winnipeg, ou dans tout Bureau des Terres du Dominion, dans l'Ouest du Canada, des renseignements concernant les terres libres ou, des officiers en charge, avis et assistance gratuits pour obtenir les terres qui leur conviennent.

W. W. CORY, Député Ministre de l'Intérieur.

J. B. Renaud & Cie,
 Enr.
 NEGOCIANTS EN

**Farine, Grains, Moulées,
 Lard, Saindoux, Poissons,
 Viandes Fumées.**

=====
 EPICERIES
 =====

IMPORTATEURS: — Beurre,
 Fromage, Sucre d'érable.

=====
 118 - 150, rue St-Paul, QUEBEC.

**“Je désire du Sel de Table qui
 ne se coagule pas ou ne dur-
 cisse pas.”**

Cela veut dire: SEL
 WINDSOR. Donnez
 à vos clients ce qu'ils
 demandent.
 Cette marque de com-
 merce garantit la qua-
 lité.



=====
 The Canadian Salt Co.,
 Limited
 Windsor, Ont.



**La Ménagère
 Canadienne
 Est avisée.—**

Sa demande pour le

**SODA À PÂTE
 “COW BRAND”**

est basée uniquement sur le fait que
 l'expérience qu'elle a des Sodas à Pâte
 de toutes sorte et de toutes les marques,
 lui a enseigné que la pureté, la force et
 la qualité uniforme sont les caractéris-
 tiques du Soda à Pâte “Cow Brand.”
 L'épicier qui vend le

**SODA À PÂTE
 “COW BRAND,”**
 vend le meilleur.

CHURCH & DWIGHT
 MANUFACTURIERS
MONTREAL

**Demandez mes Prix et mes Conditions
 Avant d'acheter.**

=====
 Mon assortiment est très considérable et très complet.

FARINES: Patente Hongroise, Fortes à Levaln, Fortes
 à Boulanger, Fortes à l'usage des Familles. Choix
 pour les Pâtisseries.

GRAINS: Avoines de toutes sortes, Blé-d'Inde Jaune
 et Blanc, Pois cuisants, Fèves Blanches, “Pot
 Barley” (orge mondé) et “Pearl Barley” (orge
 perlé).

Moulée d'Avoine, Moulée d'orge.

VENUS Horse Feed et Gaudriole Feed une spécialité.

**PROVISIONS
 de toutes sortes.
 POISSONS
 FOIN**

C. A. PARADIS
 81, rue Dalhousie,
 QUEBEC.

Epicerie, Provisions, Vins et Liqueurs.

REVUE DES MARCHES

COMMERCE

Si quelque chose peut vous faire espérer que la crise que nous subissons ne sera pas de longue durée, c'est que, plus nous avançons vers l'époque des récoltes, plus aussi la température se maintient favorable pour la culture. Les nouvelles de l'Ouest sont des plus optimistes et, dans notre province, la confiance la plus entière existe que la récolte du foin et des grains sera très abondante; le fait est que nous jouissons d'une température idéale qui justifie les espérances des cultivateurs.

En attendant, c'est toujours la même prudence dont nous avons déjà parlé, et de la part des banquiers et de la part des commerçants. Les uns n'accordent crédit qu'à bon esprit et les autres n'achètent qu'avec réserve. Il s'ensuit que les affaires sont tranquilles.

FINANCES

Nous annonçons d'autre part la suspension de paiement de la Banque de St-Hyacinthe. La situation de cette banque, si on tient compte d'une somme variant entre trois cent mille et quatre cent mille piastres qui lui revient sur la vente du chemin de fer des Comtés Unis, permettrait de payer intégralement le montant des dépôts et des créances privilégiées.

* * *

La Crown Bank of Canada paiera le 2 juillet prochain un dividende trimestriel de 1 p.c. sur son capital-actions.

* * *

La Banque Nationale paiera également un dividende trimestriel à ses actionnaires le 16 juillet prochain. Ce dividende est de 1 3/4 p.c. représentant un taux de 7 p.c. par an.

* * *

Le marché aux valeurs à Montréal est à la baisse avec un marché peu actif. La plupart des valeurs, comme on le verra ci-dessous, ont des cours plus bas que la semaine dernière.

A noter, hier mercredi, une vente de 1200 actions West India Electric à 65 1/4; ce titre sur lequel il se fait très peu de transactions est en gain de 6 1/4 points.

Voici les différences survenues depuis notre dernière revue:

Gains.—Detroit United, 1-8; Sao Paulo (com.), 1-8; West India Electric Ry.

QUEBEC STEAMSHIP CO. LIMITÉE.

New-York, Bermudes et Indes Occidentales.

Lignes de la Malle Royale.

Partant de la Jetée 47, North River, New-York.

De New-York aux Bermudes.

Le **BERMUDIAN**, 5530 tonnes, à 11 hrs a.m. 30 Juin, 14, 28 Juillet.

De New-York aux Indes Occidentales.

St-Thomas, Ste-Croix, St-Kitts, Antigua, la Guadeloupe, St-Domingue, la Martinique, Ste-Lucie, la Barbade et Demerara.

Steamer **Korona**, à midi, 7 Juillet.

La Ligne du St-Laurent

Le steamer en fer à double hélice, le **CAMPANA**, de 1,700 tonnes, doit partir de Montréal, Lundi les 29 Juin à 4 p.m. pour le Bassin de Gaspé, Malbaie, Percé, Grande Rivière, Summerside, Charlottetown et Pictou.

On peut se procurer des tickets dans tous les principaux bureaux de tickets.

Pour fret, passage et assurance, s'adresser à A. E. Outerbridge & Co., 29 Broadway, New-York. Arthur Ahern, Secrétaire, Québec.

J. G. BROCK & CO., AGENTS,
211, Rue des Commissaires, Montréal.

GRAND TRUNK RAILWAY SYSTEM

DOMINION DAY

Jour de la Confédération
PRIX REDUITS POUR

Québec . . . \$4.80	Peterboro . . \$7.85
Sherbrooke 3.20	Toronto . . . 10.00
Ottawa . . . 3.35	Hamilton . . 10.85
St. Jean . . 0.80	London . . . 12.95

Et pour tous les autres endroits du Canada et retour au prix d'un

BILLET SIMPLE DE PREMIERE CLASSE

Départ : 30 Juin et 1er Juillet.

Limite de retour, 2 Juillet 1908.

OTTERBURN PARK

Le train No 2 quittant Montréal à 8 heures a.m., et le train No 3 arrivant ici à 7 heures p.m., s'arrêteront à Otterburn le jour du "Dominion Day" pour l'accommodement des touristes qui désiraient passer la journée dans ce lieu si achalandé.

MONTREAL-NEW-YORK

Via D. et H. Co.

Train quittant Montréal à 8 45 a.m., le quittera à 7.20 a.m. Nouveau train laissera Montréal à 10.05 a.m. Train quittant ici à 7.40 p.m., partira à 8.01 p.m., journellement. Nouveau train quittera Montréal à 7.00 p.m., journellement.

MONTREAL-BOSTON, via C.V.R.

Train partant d'ici à 8.10 p.m., (commençant le 28 juin) quittera à 8.20 p.m., journellement.

MONTREAL-OTTAWA

Nouveau train partira d'ici à 9.33 a.m. Train partant d'ici à 7.30 p.m., partira 8.00 p.m.

Bureaux des billets en ville:

134 rue St-Jacques. Tél. Main 460 et 461, ou à la Gare Bonaventure.

(com.), 6 1-4; Mackay (com.), 3-4; Montreal Telegraph, 1; Dom. Textile (préf.), 1; Ogilvie Flour Mills (com.), 1-4.

Pertes.—Can. Pac. Ry. (ancien), 1 1-4; Can. Pac. Ry. (nouveau), 1 1-4; Soo (com.), 4; Havana (com.), 1; Illinois (préf.), 1; Montreal Street Ry., 1; Toronto Rys., 1-2; Twin City (com.), 1 1-2; Bell Telephone, 2; Mackay (préf.), 5-8; Mexican L. & P. (com.), 3; Montreal L. H. & P., 1 1-8; Richelleu & Ontario, 1 1-2; Rio de Janeiro L. & P., 1 1-2; Dom. Coal (com.), 3 3-8; Dom. Iron (com.), 3-4; Lake of the Woods (com.), 3-4; Montreal Cotton, 1; Nova Scotia Steel (com.), 5-8.

Nous donnons la cote de la dernière transaction pour chacune des valeurs ci-après:

Chemins de fer

Can. Pac. Ry.	159
Can. Pac. Ry. (nouveau)	154 1/2
Duluth S. S. & A. Ry. (com.)	15 1/2
Duluth S. S. & A. Ry. (préf.)	24 3/4
Minn. S. Paul & Soo (com.)	108
Minn. S. Paul & Soo (préf.)	135

Tramways

Detroit United Ry.	39 1/8
Halifax Electric Transit	100
Hamilton Electric Railway	92
Havana Electric Ry. (com.)	24
Havana Electric (préf.)	75
Illinois Traction (préf.)	85
Montreal Street Ry	178
Montreal Street Rights	4 3/4
Ohio Traction	18
Sao Paulo (com.)	132 1/8
Sao Paulo (préf.)	137
St. John Railway	100
Toledo Railways	10
Toronto Railways	98
Tri-City (com.)	78
Tri-City (préf.)	77
Trinidad Railway	75 1/4
Twin City Rapid Transit (com.)	89
Twin City Rapid Transit (préf.)	80
West India Electric (com.)	65 1/4
Winnipeg Electric Street Railway (com.)	157 1/2
Winnipeg Electric Ry. (préf.)	116

Télégraphes, etc.

Bell Telephone	135
Mackay (com.)	64 1/2
Mackay (préf.)	65 1/4
Montreal Telegraph	138

Divers

Can. North West Land	75
Mexican Light & Power (com.)	54 1/2
Mexican L. & P. (préf.)	100
Montreal L. H. & P.	93
Montreal Loan and Mortgage	132
Richelleu & Ontario Nav.	74
Rio de Janeiro L. & P.	42 3/4
Windsor Hotel	105

Valeurs industrielles

Auto Ry. Signal	50
Packers (com.)	68
Packers (préf.)	75

Canadian Converters	65
Canadian General Electric	84 1/4
Dom. Coal (com.)	51
Dom. Coal (préf.)	100
Dom. Iron & Steel (com.)	17
Dom. Iron & Steel (préf.)	64
Dom. Textile (com.)	42 3/4
Dom. Textile (préf.)	85
International Coal (com.)	60 1/2
I. P. Cement	117
Lake of the Woods (com.)	86 3/4
Lake of the Woods (préf.)	112 1/2
Laurentide Pulp (com.)	104
Laurentide Pulp (préf.)	113
Magdalen Islands (com.)	31 1/2
Magdalen Islands (préf.)	5
Marconi Wireless	\$1.59
Montreal Coal	90
Montreal Cotton	105
Montreal Steel Works (com.)	57
Montreal Steel Works (préf.)	102
Nova Scotia Steel (com.)	44 3/4
Nova Scotia Steel (préf.)	109 1/4
Ogilvie Flour Mills (com.)	105
Ogilvie Flour Mills (com.)	105 1/4
Penmans (com.)	30
Penmans (préf.)	80
Shawinigan W. & P.	69

Bons et obligations

Bell Telephone	100
Cable	86
Canadian Converters	89
Detroit United	99 1/2
Dominion Textile, D.	85
Dominion Textile, C.	82 1/2
Dominion Textile, B.	87 1/2
Dominion Textile, A.	83
Dominion Textile (fractions)	105
Dominion Coal	91
Dominion Cotton	96
Dominion Iron & Steel	78
Halifax Trraction	98
Havana Electric	85
Intercolonial Coal	95
Keewatin Mills	101
Lake of the Woods	105 1/2
Laurentide Pulp	109
Magda'en Islands	94
Mexican Electric L. & P.	83 3/4
Mexican Electric Light Co.	81 3/4
Montreal L. H. & P.	93
Montreal Steel Works	97 3/4
Montreal Street Railway	100
Montreal Warehousing	92 3/4
Nova Scotia Steel	108
Nova Scotia Cons.	100
Ogilvie Flour Mills	110
Montreal Street Railway	100
Price Bros.	100 1/2
Rio de Janeiro L. & P.	84 3/4
Sao Paulo	95
St. John Railway	103 1/2
West India Electric	85
Windsor Hotel	88
Winnipeg City	99
Winnipeg Electric Street Ry.	90

REVUE GENERALE

EPICERIE

Le commerce de détail continue à acheter pour ses besoins les plus immédiats, sans faire d'approvisionnements de quelque importance en quoi que ce soit. Mais, comme les stocks sont généralement bas partout, il s'ensuit que la réunion des petits ordres multiples fait que le volume des affaires est, en somme, assez satisfaisant; sans, toutefois, atteindre celui des années dernières, à la même époque. Nous attirons l'attention de nos lecteurs sur les remarques que nous faisons plus

Quebec Central Railway

La ligne directe entre

QUEBEC ET NEW-YORK,

Springfield, Boston, Portland et les Montagnes Blanches.

La seule ligne avec chars Pullman et trains solides sans changement entre

QUEBEC ET BOSTON

et avec chars Pullman à buffet directs entre

QUEBEC ET NEW-YORK

sans changement

C'est aussi la seule route avec char parlour sans changement entre

QUEBEC ET PORTLAND

passant au cœur des Montagnes Blanches.

J. H. WALSH, E. O. GRUNDY,
Gérant Général, Agent Général des Passagers,
Sherbrooke, Qué. Sherbrooke, Qué.

P. R. NEILL,
T. P. A. - Chambre 80, North Station,
Boston, Mass.

Il n'y a rien qui donne une satisfaction aussi constante qu'un



TELEPHONE

dans un Bureau ou une Résidence.
C'est un messenger fidèle et toujours prêt.
Il étend votre champ d'utilité.
Il augmente votre confort.
Il double votre capacité d'affaires.

LA COMPAGNIE CANADIENNE
DU

TELEPHONE BELL.



Cette étiquette garantit la qualité du tabac noir à chiquer

Black Watch

En grosses palettes. 2010

En Vente

Chez tous les Marchands de Gros

loin sous les rubriques: conserves de légumes et conserves de poissons. On trouvera l'indication des changements de prix survenus cette semaine aux paragraphes: orge, légumes secs, farines et pâtes alimentaires, conserves de légumes, lards et jambons, tabacs.

SUCRES

Il y a une assez bonne demande pour les sucres, notamment pour les sucres jaunes et les sucres bruts.

Les prix sont sans changement.

Extra granulé	sac 100 lbs.	4.85
Extra granulé	baril	4.90
Extra granulé	1-2 baril	5.05
Extra granulé	baril 5 x 20	4.90
Extra ground	baril	5.30
Extra ground	bte 50 lbs.	5.50
Extra ground	1-2 bte 25 lbs.	5.70
No 1 Yellow	baril	4.50
No 1 Yellow	sac 100 lbs. net	4.45
No 2 Yellow	baril	4.60
No 3 Yellow	baril	4.70
Powdered	baril	5.10
Powdered	bte 50 lbs	5.30
Paris Lumps	bte	5.75
Paris Lumps	1-2 bte 50 lbs.	5.85
Paris Lumps	1-4 bte 25 lbs.	6.05
Paris Lumps	bte 5 lbs., bte	0.35
Sucres bruts cristallisés		4.25 4.50
Sucres bruts non cristallisés		0.00 4.00

MELASSES

La demande pour les mélasses de La Barbade est soutenue; on signale cette semaine encore quelques ventes de lots de char. Les maisons de gros continuent à livrer les ordres pris pour la marchandise à arriver au fur et à mesure de l'arrivée des cargaisons.

Les prix sont fermes aux cotes précédentes.

Nous cotons:

Le gal.

Barbade choix, tonne	0.34	0.35	0.37
Barbade, tierce et qrt.	0.36 1/2	0.37 1/2	0.39 1/2
Barbade, deml qrt.	0.37 1/2	0.38 1/2	0.40 1/2
Barbade fancy (sirop) tonne	0.36	0.37	0.39
Barbade fancy (sirop) quart	0.38 1/2	0.39 1/2	0.41 1/2
Barbade fancy (sirop) 1-2 quart	0.39 1/2	0.41 1/2	0.42 1/2

Les prix des mélasses s'entendent: les premiers pour le marché ouvert, les seconds pour les territoires combinés et les derniers pour Montréal et environs.

SIROPS DE TABLE

Nous cotons:

Quarts	lb.	0.03 1/2
1-2 quarts	lb.	0.03 1/2
1-4 quarts	lb.	0.03 1/2
Seaux de 38 1-2 lbs.	le seau	1.75
Seaux de 25 lbs.	le seau	1.25
Canistres 2 lbs., 2 oz. à la cse, cse		2.40
Canistres 5 lbs., 1 oz. à la cse, cse		2.75
Canistres 10 lbs., 1/2 oz. à la cse, cse		2.65
Canistres 20 lbs., 1/2 oz. à la cse, cse		2.60

GLUCOSE

Nous cotons par 100 livres.

En barils	3.55
En quarts	3.70
En demi-quarts	3.85

THES

La demande est très tranquille, les prix sont fermes, surtout pour les thés du Japon.

EPICES PURES, GRAINES ET SEL

Très bonne demande de consommation pour toute la ligne en général. Les prix sont sans changement, mais soutenus.

Nous cotons:

Allspice, moulu	lb.	0.12	0.17
Anis	"	0.11	0.12
Canary Seed	"	0.04	0.05
Cannelle, moulue	"	0.15	0.18
Cannelle en mattes	"	0.14	0.20
Clous de girofle moulus	"	0.00	0.18
Clous de girofle entiers	"	0.16	0.19
Crème de tartre	"	0.20	0.24
Gingembre moulu	"	0.13	0.16
Gingembre en racine	"	0.21	0.23
Graine de lin	"	0.03	0.04
Macis moulu	"	0.75	0.89
Mixed Spice moulu	"	0.17	0.22
Muscade blanche	"	0.25	0.40
Muscade non blanchie	"	0.30	0.60
Muscade moulue	"	0.00	0.50
Pimento (Jamaïque)	"	0.09	0.12
Piments (clous ronds)	"	0.10	0.12
Poivre blanc rond	"	0.17	0.19
Poivre blanc moulu	"	0.23	0.25
Poivre noir rond	"	0.12	0.14
Poivre noir moulu	"	0.15	0.17
Poivre de Cayenne pur	"	0.20	0.25
Whole Pickle Spice	"	0.13	0.16
Sel fin, quart, 3 lbs.	"	0.00	2.90
Sel fin, quart, 5 lbs.	"	0.00	2.80
Sel fin, quart, 7 lbs.	"	0.00	2.75
Sel fin, 1-4 sac, 56 lbs.	"	0.00	0.40
Sel fin, sac, 2 cwts	"	0.00	1.35
Sel fin en quart de 280 lbs.:			
Ordinary fine	"	0.00	1.70
Flne	"	0.00	2.00
Dairy	"	0.00	2.10
Cheese	"	0.00	2.20
Sel gros, sac	"	0.60	0.70

VINAIGRE

Nous cotons, prix nets:

Bollman, cruches paillées, 4 gall. imp.	"	0.00	2.20
Domestique, triple, cruches paillées, 4 gal. imp.	"	1.20	1.30
72 grains	le gall.	0.12	0.14
88 grains	le gall.	0.14	0.16
118 grains (proof)	le gall.	0.20	0.22

ORGE

L'orge mondé est moins ferme et dans quelques cas, il est peut-être possible de l'acheter à 10c. de moins par sac.

Nous cotons:

Orge mondé (pot), sac	"	2.60	2.70
Orge mondé (pot), baril	"	5.50	5.70
Orge mondé (pot), lb.	"	0.00	0.03
Orge perlé (pearl), sac	"	3.80	3.90
Orge perlé (pearl), lb.	"	0.00	0.05

LEGUMES SECS

Il a été importé des fèves blanches de Hongrie qui se vendent sur place 30c. de moins que les fèves blanches canadiennes. Ces fèves sont bien triées, propres et, eu égard au prix elles semblent devoir lutter avantageusement avec la production canadienne.

Les pois verts à soupe sont très rares sur place.

Les fèves de Lima sont à prix moins fermes.

Nous cotons:

Fèves de Lima	la lb.	0.08	0.08
Fèves blanches importées, minot	"	1.90	2.00
Fèves blanches importées, lb.	"	0.03	0.03
Fèves blanches, Can. minot	"	2.20	2.30
Fèves blanches, Can.	lb.	0.00	0.04
Fèves brunes	lb.	0.04	0.05
Pois verts No 1	la lb.	0.03	0.03
Pois à soupe No 1, jaunes	le minot	1.30	1.35
Pois à soupe No 1, jaunes, moins d'un minot	lb.	0.02	0.02
Pois fendus	sac	2.70	2.80
Pois fendus	lb.	0.00	0.03
Blé-d'Inde à soupe, cassé, sac	"	2.60	2.75
Blé-d'Inde à soupe, cassé, lb.	"	0.00	0.03



Ligne **Montréal-Toronto-Hamilton**
(via les Mille Iles et Bay of Quinte)—Le steamer Belleville part le Vendredi à 7.30 p.m. Taux bas spéciaux sur cette ligne.

Ligne **Montréal-Québec.**—Départs de teamers tous les jours, excepté le dimanche, à 7 p.m.

Ligne **Québec-Saguenay.**—Départs de Québec par steamers les Mardis et Samedis à 8 a.m.

Lacaille, Gendreau & Cie

Successeurs de Chs. Lacaille & Cie
EPICIERS EN GROS
Importateurs de Mielasses, Sirops, Fruits Secs, Thé, Vins, Liqueurs, Sucres, Etc., Etc.

Spécialité de Vins de Messe de Sicile et de Tarragone.

329 Rue St-Paul et 14 Rue St-Dizier
MONTREAL

THE CITY ICE COMPANY LIMITED

295 RUE CRAIG OUEST,
PRES DU CARRE VICTORIA.
Glacé Pure.—Prompte Livraison.
Capacité, 90.000 tonnes.

SI L'EAU TOMBANT GOUTTE A GOUTTE



use la pierre la plus dure, que vous font les détails mesquins, — ennuyeux de vos affaires?
Le Livret à Coupons ALLISON
éliminent les neuf dixièmes des cas de froissement, entre vous et vos clients en en supprimant la cause.
Le Plan—
Si un homme demande un

crédit de \$0.00 et si vous le pensez bon pour ce crédit, donnez-lui un livret à coupons Allison de \$10.00 et faites-lui signer le reçu ou note qui est sur la couverture du livret, que vous déchirez et gardez. Chargez lui \$10.00, aucune difficulté. S'il achète pour une valeur de dix cents, déchirez un coupon de dix cents et ainsi de suite jusqu'à ce que le livret soit épuisé. Il paie alors les \$10.00 et obtient un autre livret. Pas de carnet de banque, pas d'inscriptions en compte, pas de temps perdu, pas d'erreurs, pas de discussions. Les livrets à Coupons Allison sont reconnus partout comme les meilleures. En vente partout dans le commerce de gros. Manufacturés par

Allison Coupon Co.,
INDIANAPOLIS, IND.

RIZ

Nous cotons:
Riz importée.

Riz Patna, sacs de 112 et 224 lbs., suivant qualité, lb.	"	0.04	0.05
Riz Patna sacs de 56 lbs., suivant qualité	lb.	0.04	0.05
Riz Caroline	"	0.10	0.11
Riz moulu	"	0.04	0.06
Riz soufflé (puffed) caisse de 36 paquets de 2 pintes	"	0.00	2.90
Riz décortiqués au Canada:			
Qualité B, suivant quantité et emballage	"	3.30	3.50
Qualité CC, suivant quantité et emballage	"	3.20	3.40
India Bright (sac de 250 lbs.)	"	3.40	3.50
Luster	"	3.55	3.62
Polished Patna	"	0.00	3.75
Mandarin Patna	"	4.15	4.25
Impérial Glacé Patna	"	4.40	4.50
Japan glacé	"	4.30	4.40
Crystal Japan	"	4.65	4.75
Snow Japan	"	4.80	4.90
Japan Ice Drips	"	4.90	5.00

FARINES ET PATES ALIMENTAIRES

Les farines d'avoine en paquets des marques Banner, Saxon et Quaker, se vendent à la caisse un peu moins cher, nous les cotons de \$4 à \$4.10.

Nous cotons:

Farine patente hongroise, qt.	"	6.30	6.60
Farine patente hongroise, sac	"	3.25	3.40
Farine patente	1-2 sac	0.00	1.80
Farine patente	1-4 sac	0.90	0.95
Farine patente, 24 1/2 lbs.	"	0.87	0.90
Farine patente	14 lbs.	0.50	0.52
Farine patente	7 lbs.	0.26	0.28
Farine forte	qt.	0.00	6.10
Far. patente à pâtisserie, qt.	"	5.75	6.25
Farine patente à pâtisserie, 1-2 qt.	"	0.00	3.25
Farine straight rollers, quart	"	5.25	5.40
Farine straight rollers, sac	"	2.55	2.65
Farine d'avoine granulée, sac	"	3.40	3.50
Farine d'avoine Standard, sac	"	3.40	3.50
Farine d'avoine fine	sac	3.40	3.50
Farine d'avoine roulée, baril	"	6.00	6.50
Farine d'avoine roulée, sac	"	2.85	3.10
Farine d'avoine roulée, pochette de 7 livres	"	0.28	0.29
Farine de sarrasin	sac	3.00	3.10
Farine de blé-d'Inde ord., sac	"	1.80	1.90
Farine de blé-d'Inde (gold dust)	sac	2.40	2.50
Farine de blé-d'Inde (gold dust)	baril	5.00	5.20
Banner, Saxon et Quaker Oats, caisse douzaine	"	4.00	4.10
Vermicelle, macaroni et spaghetti canadiens, en vrac, boîtes de 5 et 10 lbs., la lb.	"	0.04	0.06
baril, de 75 lbs., la lb.	"	0.04	0.05
Vermicelle, macaroni, spaghetti, pâtes assorties: alphabet, chiffres, animaux, nouilles, coudes, importés en vrac, la lb.	"	0.06	0.07
En paquets de 1 lb., la lb.	"	0.08	0.11
Taploca pearl, la lb.	"	0.05	0.06
Taploca seed	la lb.	0.05	0.06
Taploca flake, la lb.	"	0.07	0.08
Sagou	la lb.	0.04	0.05

FRUITS SECS

Les ventes de fruits secs ont quelque peu diminué; il faut, cependant, faire une exception pour les raisins de Valence qui sont très demandés et dont les stocks ont beaucoup diminué.

Les fruits secs de Californie seront cette année d'environ 50 p. c. moins chers que l'an dernier; nous conseillons donc à nos lecteurs qui auraient d'assez forts stocks de ces fruits, de prendre leurs dis-

positions pour se débarrasser complètement de ces fruits avant l'arrivée de ceux de la nouvelle récolte; le temps, pour le faire, ne leur manque pas, mais il vaut mieux commencer dès maintenant.

Nous ne voyons aucun changement de prix à signaler cette semaine dans les fruits secs disponibles.

Dattes et Figues		
Dattes en vrac lb.	0.05	0.06
Dattes en pqt. de 1 lb. lb.	0.05½	0.06
Figues, Smyrne, bte 10 lbs., 3 cour. lb.	0.07	0.07½
Figues, Smyrne, bte 10 lbs., 4 cour. lb.	0.08	0.08½
Figues, Smyrne, bte 10 lbs., 5 cour. lb.	0.09½	0.10
Figues, Smyrne, bte 10 lbs., 6 cour. lb.	0.08½	0.11
Figues Smyrne, bte de 12 oz.	0.07½	0.08
Figues Smyrne, bte de 1 lb.	0.10	0.10½
Figues en sacs lb.	0.03½	0.04
Figues en matras de 33 lbs.	1.20	1.25
Pruneaux		
Pruneaux Californie 30/40 .	0.09	0.10
Pruneaux Californie 40/50 .	0.08½	0.09½
Pruneaux Californie 50/60 .	0.08	0.09
Pruneaux Californie 60/70 .	0.07½	0.08½
Pruneaux Californie 70/80 .	0.07	0.07½
Pruneaux Californie 80/90 .	0.06½	0.07
Pruneaux Californie 90/100 .	0.06½	0.06½
Pruneaux Californie 100/120	0.05½	0.05½
Raisins de Corinthe		
Corinthe Amallias	0.06½	0.06½
Corinthe Filatras	0.06½	0.06½
Corinthe Vostizzas	0.08	0.09
Corinthe nettoyés	0.06½	0.07½
Corinthe nettoyés, 50 pqt. de 1 lb., à la boîte	0.07	0.07½
Raisins de Malaga		
3 couronnes bte	2.50	3.00
4 couronnes bte	3.50	3.75
5 couronnes bte	4.00	4.25
6 couronnes bte	5.00	5.25
8 couronnes bte	5.75	6.00
3 couronnes ½ bte	0.75	0.85
4 couronnes ½ bte	0.90	1.10
6 couronnes ½ bte	1.25	1.40
8 couronnes ½ bte	1.50	1.60
Epépinés lb.	0.08	0.09
Loose Muscatels, cour. 22½ lb.	0.08	0.08½
Raisins Sultana.		
Sultanas, qualité, choix	0.12	0.15
Sultanas de Californie foncés .	0.09	0.09
Raisins de Valence		
Valence fine off Stalk	0.05	0.06
Valence fine off Stalk, 1-4 boîte	0.00	0.00
Valence Selected	0.05½	0.06½
Valence Layers	0.06	0.07
Raisins de Californie		
Epépinés, paq. 1 lb., fancy . . .	0.10	0.11
Epépinés, paq. 1 lb., choix . . .	0.09	0.10
Raisins d'Australie		
Casse de 56 livres lb.	0.00	0.07
Noix et Amandes		
Amandes Tarragone	0.12½	0.13½
Amandes Valence écalées	0.28	0.30
Avelines	0.11	0.13
Noix Grenoble Mayette	0.13½	0.15
Noix Marbot	0.11	0.12
Noix de Bordeaux écalées	0.23	0.25
Noix du Brésil	0.14½	0.16
Noix Pécan polies, larges	0.14	0.15
Noix Pécan polies, Jumbo	0.22	0.23
Noix Pécan cassées . 1 lb.	0.00	0.00
Peanuts	0.08½	0.14
Fruits évaporés		
Abricots lb.	0.26½	0.30
Nectarines lb.	0.20	0.22
Pêches	0.16	0.18
Poires	0.16	0.18

La saison approche où le Sucre Granulé sera l'objet d'une demande active pour la fabrication des confitures et des conserves. En donnant vos ordres d'approvisionnement, demandez



la MARQUE approuvée depuis plus de cinquante ans et, aujourd'hui, le MODELE TYPE D'EXCELLENCE.

Faite de PUR Sucre de CANNE par

The Canada Sugar Refining Co.
LIMITÉE.
MONTREAL

UNE
Campagne Spéciale
POUR LA
"Langue de Bœuf"
"CLARK"

commence cette semaine dans tous les principaux journaux du Canada.

Plus de 1,000,000 de personnes liront ces annonces.

Preparez-vous pour répondre à leurs demandes.

Envoyez votre commande de LANGUE DE BŒUF "CLARK" dès aujourd'hui.

Spécifiez la grandeur "2s" car c'est celle que nous annonçons.

Wm. Clark, Mfg., Montréal.

Pommes tranchées évaporées btes de 50 lbs.	0.07½	0.08½
Pelures de fruits		
Citron lb.	0.10	0.11
Orange lb.	0.11	0.12
Citronnelle lb.	0.18	0.20

CONSERVES ALIMENTAIRES

Conserves de légumes

Très bonne demande soutenue pour petits lots; à en juger d'après la demande, la consommation doit être forte.

Nous répétons que les anciens prix subsistent et subsisteront probablement jusqu'à la livraison des conserves nouvelles, et ce qui concerne les conserves canadiennes.

Pour ces dernières, tout acheteur du dehors de Montréal, achetant un char complet, obtiendra la marchandise rendue à la station de sa localité au même prix que la marchandise prise à Montréal. Il y aurait donc intérêt pour les marchands d'une même localité de s'entendre entre eux pour commander les marchandises au char.

Dans les conserves importées, il y a lieu de noter une baisse sur les champignons Hôtel que nous cotons de 18 à 19c.

Pois mi-fins	10.00	11.00
Pois fins	12.00	13.00
Pois extra fins	14.00	15.00
Pois sur extra-fins	16.00	17.00

Ces prix sont plus bas que ceux de la récolte précédente.

Nous cotons:

Asperges entières importées:		
Boîtes de 1½ lb., doz.	3.25	3.40
Boîtes de 2 lbs., doz.	3.75	3.90
Boîtes de 3 lbs., doz.	5.00	5.25
Asperges entières importées, suivant format doz.		
Asperges sous verre, importées doz.	5.00	5.25
Asperges (Pointes) 2 lbs. doz	3.77½	3.80
Baked Beans, sans sauce, 1 lb	0.00	0.50
Baked Beans, sans sauce, 2 lbs	0.00	0.80
Baked Beans, sans sauce, 3 lbs	0.00	1.00
Baked Beans, avec sauce, 1 lb	0.00	0.50
Baked Beans, avec sauce, 2 lbs	0.00	0.80
Baked Beans, avec sauce 3 lbs.	0.00	1.00
Betteraves tranchées Simcoe, 2 lbs.	0.00	1.12½
Betteraves tranchées Simcoe, 3 lbs.	0.00	1.37½
Betteraves entières Simcoe, 2 lbs.	0.00	1.02½
Betteraves entières Simcoe, 3 lbs.	0.00	1.27½
Betteraves entières, Rose Bud, 2 lbs.	0.00	1.32½
Betteraves entières, Rose Bud, 3 lbs.	0.00	1.52½
Blé-d'Inde 2 lbs. doz.	0.97½	1.00
Blé-d'Inde en épis gal.	0.00	4.92½
Carottes 2 lbs. doz.	0.097½	1.00
Carottes 3 lbs. doz.	1.07½	1.10
Cèpes boîte	0.17	0.18
Champignons boîte	0.18	0.21½
Choux 3 lbs. doz.	0.92½	0.95
Choux-fleurs 2 lbs. doz.	1.47½	1.50
Choux-fleurs 3 lbs. doz.	1.87½	1.90
Citrouilles 3 lbs. doz.	0.95	0.97½
Citrouilles gal.	3.02½	3.05
Courges (Pumpkins) 3 lbs.	1.20	1.22½
Courges (Pumpkins) gall.	3.52½	3.55
Epinars 2 lbs. doz.	1.52½	1.55
Epinars 3 lbs. doz.	2.02½	2.05
Epinars, gallon doz.	5.17½	5.20
Haricots verts importés. bte	0.12½	0.16
Haricots verts et jaunes canadiens doz.	0.92½	0.95
Haricots crystal wax doz.	1.02½	1.05
Haricots Lima 2 lbs.	1.32½	1.35

Haricots "Midget" jaunes et verts doz.	1.32½	1.35
Macédoine de légumes, bte	0.12	0.16
Macédoine de légumes sous verre doz.	3.75	3.90
Navets 3 lbs. doz.	1.07½	1.10
Okra, 3 lbs. doz.	0.00	2.50
Panais 2 lbs. doz.	0.97½	1.00
Panais 3 lbs. doz.	1.07½	1.10
Petits pois frs., ml-fins, bte	0.11	0.12
Petits pois frs., fine . . . bte	0.13	0.14
Petits pois frs., ext. fins, bte	0.15	0.16
Petits pois frs., surfins . bte	0.17	0.18
Pois canadiens (Standard G. 4) 2 lbs. doz.	0.92½	0.95
Pois canadiens [Early June], 2 lbs. doz.	1.02½	1.05
Pois canadiens [Sweet wrinkle) 2 lbs. doz.	1.07½	1.10
Pois canadiens [Fine French] 2 lbs. doz.	1.37½	1.40
Pois Simcoe [Petits Pois très fins) 1 lb. doz.	1.07½	1.10
Pois No 4 gal. doz.	3.72½	3.75
Succotash 2 lbs. doz.	1.27½	1.30
Tomates, 1 gallon doz.	3.77½	3.80
Tomates 2 lbs. doz.	1.07½	1.10
Tomates 3 lbs. doz.	1.27½	1.30
Truffes 1-8 boîte doz.	5.00	5.40

Conserves de fruits

La demande est également très bonne pour les conserves de fruits dont les prix restent sans changement.

Nous cotons:

Abricots de Californie, 2 1/2 lbs. doz.	0.00	3.50
Ananas coupés en dés 1 1/2 lb.	0.00	1.50
Ananas entiers importés, 2 1/2 lbs. doz.	1.80	2.25
Ananas entiers importés, 1 1/2 lbs. doz.	1.40	1.45
Ananas tranchés (emp. Can.) 2 lbs. doz.	2.02½	2.05
Ananas râpés (emp. Can.) 2 lbs. doz.	1.90	1.95
Ananas entiers (emp. Can.) 2 1/2 lbs. doz.	2.82½	2.85
Bluets Standard, 2 lbs. doz.	1.17½	1.20
Bluets Prés. 2 lbs. doz.	1.67½	1.70
Bluets Standard . gall. doz.	5.17½	5.20
Cerises noires sans noyaux	2.27½	2.30
Cerises noires avec noyaux	1.77½	1.80
Cerises rouges sans noyaux	2.27½	2.30
Cerises blanches sans noy.	2.42½	2.45
Cerises rouges avec noyaux	1.77½	1.80
Cerises blanches avec noy.	1.92½	1.95
Cerises rouges Hygean, 2 lbs. doz.	0.00	2.75
Cerises rouges sans noyaux, gall. doz.	0.00	8.92½
Cerises rouges avec noyaux, gal. doz.	0.00	7.42½
Fraises en sirop, 2 lbs. doz.	2.27½	2.30
Fraises [confitures] 2 lbs. doz.	2.52½	2.55
Fraises Hygean . 2 lbs. doz.	0.00	2.75
Fraises Standard . gall. doz.	7.77½	7.80
Fraises Solid Pack. gall. doz.	10.52½	10.55
Fraises Américaines 1 lb. doz.	0.00	1.60
Framboises 2 lbs. doz.	2.27½	2.55
Framboises (solid pack) gal.	10.52½	10.55
Framboises Standard, gal. doz.	7.77½	7.80
Gadelles rouges [solid pack], gall. 0.00	7.67½	
Gadelles rouges (Standard) gal.	5.42½	
Gadelles rouges, heavy syrup	1.92½	1.95
Gadelles rouges Preserved, 2 lbs.	2.12½	2.15
Gadelles noires (Solid pack gal.	8.42½	
Gadelles noires, heavy syrup, 2 lbs.	2.02½	2.05
Gadelles noires, preserved, 2 lbs.	2.25	2.27½

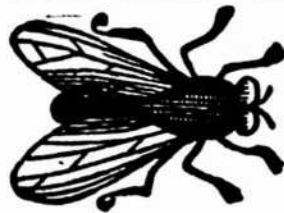

FLY PADS DE WILSON

Les meilleurs exterminateurs de mouches qui existent.

Leurs ventes annuelles dépassent de nombreuses fois celles de tous les autres poisons tue-mouches combinés.

ARCHDALE WILSON
HAMILTON, ONT.



LA Moulange Champion

moud de deux à cinq minots à l'heure par force de cheval; n'est-ce pas que c'est superbe et extraordinaire et nous pouvons le prouver. Demandez le CATALOGUE, la liste de prix et le livret de certificats.

S. VESSOT & CIE
Seuls Manufacturiers, Joliette, P. Q.

PLUME Pour Coussins, Oreillers et Lits.

Achetez de la plume pressée à la vapeur, purifiée et exempte de tout microbe et infection. Nous en vendons de toutes sortes: Duvet, Plume d'Oie, de Canard, de Volaille, de Pigeon et d'Oiseaux. Liste de Prix sur Demande.

P. POULIN & CIE,
39, Marché Bonsecours, Montréal, Can



VOUS VOYEZ RAREMENT

un genou aussi gros que celui-ci, mais votre cheval peut avoir une inflammation ou une contusion au Paturon, au Jarret, au Grasset, au Genou ou à la Gorge.

ABSORBINE

les fera disparaître sans immobiliser le cheval. Pas de cicatrice, ni de poil tombé, \$2.00 par bouteille livrée. Brochure 8-C gratuite. ABSORBINE JR. pour le genre humain, \$1.00. Fait disparaître les Inflammations, guérit les Varices, les Varicocèles, l'Hydrocèle, les Ruptures de Muscles ou de Ligaments, le Gonflement des Glandes. Soulage la douleur. Manufacturée uniquement par

W. F. YOUNG, P. D. F. 206 RUE MONMOUTH,
SPRINGFIELD, MASS.,
AGENTS CANADIENS: LYMAN SONS & CO., MONTREAL

Gadelles noires, Standard, gall.	0.00	5.92½
Groselles 2 lbs. doz.	2.27½	2.30
Groselles, preserved, 2 lbs.	2.50	2.52½
Groselles, Standard . gall.	0.00	6.77½
Groselles, solid pack . gall.	0.00	8.77½
Olives en jarres, 1 gal. . gal.	0.00	1.45
Olives en jarres, 2 gal. . gal.	0.00	1.35
Olives en jarres, 5 gals. . gal.	0.00	1.30
Pêches jaunes, 1½ lbs. doz.	2.17½	2.20
Pêches jaunes . 2 lbs. doz.	2.37½	2.40
Pêches jaunes, 2½ lbs. doz.	3.27½	3.30
Pêches jaunes . 3 lbs. doz.	3.62½	3.65
Pêches jaunes entières, 3 lbs. doz.	3.02½	3.05
Pêches pelées gal.	7.52½	7.55
Pêches blanches, 2 lbs. doz.	2.32½	2.35
Pêches blanches, 2½ lbs. doz.	3.22½	3.25
Pêches blanches, 3 lbs. doz.	3.57½	3.60
Pêches Pie, non pelées, 3 lbs. doz.	1.77½	1.80
Pêches Pie, non pelées, gal.	5.52½	5.55
Poires Flemish Beauty, 2 lbs. doz.	1.92½	1.95
Poires Flemish Beauty, 2½ lbs. doz.	2.27½	2.30
Poires [Flemish Beauty], 3 lbs. doz.	2.42½	2.45
Poires (Bartlett) 2 lbs. doz.	2.12½	2.15
Poires (Bartlett) 2½ lbs. doz.	2.47½	2.50
Poires (Bartlett) 3 lbs. doz.	2.62½	2.65
Poires [ple peeled], gallon, doz.	4.52½	4.55
Poires Pie . . . 3 lbs. doz.	1.47½	1.50
Poires Pie, non pelées, gal, doz.	3.77½	3.80
Poires, sirop clair, 2 lbs, doz.	0.00	1.42½
Poires, sirop clair, 3 lbs, doz.	0.00	1.97½
Pommes Standard, 3 lbs. doz.	1.20	1.22½
Pommes Standard, gal. doz.	2.75	3.30
Pommes Preserved . . . gal.	8.97½	4.00
Pommes Preserved . 3 lbs.	1.42½	1.45
Prunes Damson, sirop clair, 2 lbs. doz.	1.32½	1.35
Prunes Damson, sirop clair, 3 lbs. doz.	1.87½	1.90
Prunes Damson, sirop épais, 2 lbs. doz.	1.47½	1.50
Prunes Damson, sirop épais, 2½ lbs. doz.	1.82½	1.85
Prunes Damson, sirop épais, 3 lbs. doz.	2.12½	2.15
Prunes Damson, Standards, gallon	3.62½	3.65
Prunes Lombard, sirop clair, 2 lbs. doz.	1.37½	1.40
Prunes Lombard, sirop clair, 3 lbs. doz.	1.90	1.92½
Prunes Lombard, sirop épais, 2 lbs. doz.	1.52½	1.55
Prunes Lombard, sirop épais, 2½ lbs. doz.	1.87½	1.90
Prunes Lombard, sirop épais, 3 lbs. doz.	2.12½	2.15
Prunes Lombard, Standard, gallon	3.82½	3.85
Prunes de Californie, 2 1/2 lbs. doz.	0.00	2.75
Prunes Greengage, sirop clair, 2 lbs. doz.	1.42½	1.45
Prunes Greengage, sirop clair, 3 lbs. doz.	1.97½	2.00
Prunes Greengage, sirop épais, 2 lbs. doz.	1.57½	1.60
Prunes Greengage, sirop épais, 2½ lbs. doz.	1.87½	1.90
Prunes Greengage, sirop épais, 3 lbs. doz.	2.15	2.17½
Prunes Greengage . gallon	4.12½	4.15
Prunes Egg, sirop épais 2 lbs. doz.	1.85	1.87½
Prunes Egg, sirop épais 2½ lbs. doz.	2.15	2.17½
Prunes Egg, sirop épais 3 lbs. doz.	2.47½	2.50

Raisins Niagara Blanc, Pres.			
2 lbs. doz.	1.52½	1.65	
Raisins Niagara Blanc, Stand-			
ard gal. doz.	3.77½	3.80	
Rhubarbe 2 lbs. doz.	1.77½	1.80	
Rhubarbe 3 lbs. doz.	2.52½	2.65	
Rhubarbe gallon doz.	3.52½	3.65	

Conserves de viandes

Les conserves de viandes canadiennes sont assez rares et en excellente demande. Pour les conserves américaines il y a très peu de ventes.

Les prix n'ont pas varié.

Prix à la doz de boîtes Amér. Canad.

Corned Beef . . . 1 lb.	1.80	1.60	1.65
Corned Beef . . . 2 lbs	3.30	3.00	3.10
Corned Beef . . . 6 lbs.	10.50	9.00	9.25
Corned Beef . . . 14 lbs.	24.00	21.00	21.50
Roastbeef 1 lb.	1.60	1.65	
Roastbeef 2 lbs.	3.00	3.10	
Ready Lunch Beef, 1 lb.	1.60	1.65	
Ready Lunch Beef, 2 lb.	3.00	3.10	
Dinde désossée 1 lb.	2.60	2.65	
English Brawn 2 lb	3.20	2.60	
Lang. de boeuf, 1½ lb.	8.40	7.50	7.65
Lang. de boeuf, 2 lbs.	9.80	8.00	8.15
Lang. de boeuf, 2½ lbs.	12.90	9.00	9.20
Lang. de boeuf, 3 lb	14.70	0.00	0.00
Lunch Tongues, 1 lb.	4.00	3.30	3.40
Lunch Tongues, 2 lbs.	8.25	6.60	6.75
Mince Meat, en seau . lb.	0.07½	0.08	
Mince Meat, en seau, Imp.	0.16	0.00	
Meats de cochon 1½ lb	0.00	2.40	
Pieds de cochon désossés 1 lb.		1.65	
Poulets désossés 1 lb.	2.60	2.65	
Pâtés foie gras	1.00	1.50	
Sliced Smoked beef 1 lb	3.75	2.60	2.70
Sliced Smoked beef ½ lb.	1.50	1.55	

Conserves de poissons

Demande très bonne pour les harengs et les sardines, assez bonne pour le saumon et médiocre pour les autres poissons.

A propos du saumon, nous conseillons à nos lecteurs de s'approvisionner pendant que les prix restent stationnaires. Il faut s'attendre à payer ces conserves plus cher, par suite du peu de pêche de la saison actuelle, et si les stocks n'avaient pas été quelque peu considérables, peut-être paierait-on déjà le saumon plus cher que nous ne le cotons actuellement. Ceux qui prendront bonne note de nos remarques à ce sujet n'auront qu'à s'en féliciter.

Anchois à l'huile (suivant format) doz.	1.60	4.50	
Caviar 1-8 lb. doz.	3.50	3.75	
Caviar 1-4 lb. doz.	6.75	7.00	
Caviar 1-2 lb. doz.	13.00	13.50	
Caviar 1 lb. doz.	25.00	25.50	
Clams 1 lb. doz.	0.95	1.10	
Crabs séchés doz.	3.50	3.60	
Crevettes [Shrimps] boîtes 1 lb.	1.65	1.75	
Crevettes (Shrimps) boîtes 2 lbs.	3.25	3.50	
Crevettes séchées 1½ lb.	2.75	2.90	
Finnan Haddie, Canadien, doz	1.00	1.25	
Finnan Haddie, importé, doz	0.00	1.50	
Harengs marinés, Imp.	1.20	1.30	
Harengs aux Tom., Imp.	1.40	1.60	
Harengs kippered, Imp.	1.40	1.60	
Harengs, bte de 100	1.70	1.75	
Harengs Canadiens	0.95	1.00	
Homards, bte plate, 1 lb.	5.00	5.10	
Homards, bte plate 1-2 lb.	2.75	2.85	
Homards, bte haute 1 lb.	4.50	4.60	
Huitres boîte 1 lb.	1.65	1.75	
Huitres boîte 2 lb.	2.90	3.00	

Maquereaux Canadiens	1.10	1.15	
Maquereaux de Californie, épicées, btes ovales . doz.	2.40	2.45	
Maquereaux de Californie, aux tomates, btes ovales .	2.40	2.45	
Royans aux truffes et aux achards bte	0.17	0.18	
Sardines Norvège (½ bte) cse	10.00	11.00	
Sardines Norvège (½ bte) cse	17.00	18.00	
Sardines canadiennes . cse	3.50	4.00	
Sardines 1-4 importées . bte	0.08	0.25½	
Sardines 1-2 importées . bte	0.18	0.38	
Saumon rose Cohoes, Fraser River, boîte plate .	1.45	1.50	
Saumon rouge [Sockeye] boîte haute, 1 lb. . . . doz	1.75	1.92½	
Saumon rouge [Sockeye] boîte plate, 1 lb. . . . doz.	2.05	2.07½	
Saumon rouge [Sockeye] boîte plate, 1-2 lb. . . . doz.	0.00	1.20	
Saumon rouge (Rivers' Inlet) boîte haute, 1 lb. . . . doz.	1.70	1.75	
Saumon du printemps, boîte haute, 1 lb. doz.	1.60	1.65	
Saumon de printemps, 1-2 lb. doz.	0.95	1.00	
Saumon Humpback, 1 lb. doz.	1.00	1.10	
Scallops 1 lb. doz.	2.00	2.10	
Smelts [Eperlans] aux épices, bte ronde, 1-2 lb. doz.	0.90	1.00	
Smelts à la moutarde, boîte ovale, 1-2 lb. doz.	0.95	0.105	
Smelts aux tomates, boîte ovale, 1-2 lb. doz.	0.95	1.05	

LARDS ET JAMBONS

Les lards américains sont à prix plus élevés, quelques marques font défaut actuellement sur place.

Nous cotons:

Lards Américains		
Lard Jones 19 35 mor.	22.50	23.00
Lard Woodlawn 36 45 morceaux	00.00	00.00
Lard Monarch 16 30 morceaux	00.00	00.00
Lard Swift 51 65 morceaux	24.00	24.00
Lard Armour 30 40 morceaux	25.00	25.00
Lard Rivers' 46 50 morceaux	00.00	00.00
Lard Aylesworth 30 40 morceaux	24.00	24.00
Lard Morris 41 50 morceaux	00.00	00.00
Lard Silver Shield 20 35 mor.	00.00	00.00

Lards Canadiens

Heavy Short Cut Mess . barils	22.00	
Heavy Short Cut Mess . tierces	32.50	
Heavy Short Cut Mess, 12 brl.	11.25	
Selected Heavy Short Cut Boneless barils	22.50	
Short Cut, Back barils	22.00	
Short Cut Back, 1-2 barils . . .	11.25	
Heavy Short Cut Clear, bris. . .	21.50	
Light Short Cut barils	20.50	
Heavy Flank (manque)		
Clear Fat Backs baril	22.50	

Viandes fumées

Lard fumé désossé lb.	0.14½	0.15½
Lard fumé non désossé . lb.	0.16	0.17
Jambons, 25 lbs et au-dessus	0.12½	0.13½
Jambons, 18 à 25 lbs.	0.13	0.14
Jambons, 13 à 18 lbs.	0.13	0.14
Jambons, 10 à 13 lbs.	0.13½	0.14½

SAINDOUX

La demande pour les saindoux purs est très faible actuellement; quant aux saindoux composés la demande n'est que passable. Il semblerait que beaucoup de gens qui s'étaient privés de beurre alors qu'il était très cher y sont revenus depuis que les prix sont plus abordables; on en explique guère autrement la lenteur des ventes de saindoux.

Les prix sont sans changement.

Nous cotons:

Pur en seaux	2.45	2.50
Pur en têtes	0.11½	0.12
Canistres de 10 lbs. . . . lb.	0.12½	0.12½
Canistres de 5 lbs. . . . lb.	0.12½	0.12½

La Perfection

est difficile à atteindre; mais nous l'avons atteinte dans la manufacture des biscuits au soda. Si cela n'était pas vrai, nous serions en butte au ridicule pour l'avoir affirmé si souvent. Mais dès que vous portez à votre bouche un morceau de Soda à la Crème Perfection de Mooney, vous vous rendez compte que ce biscuit est supérieur à tout autre biscuit au soda que vous ayez jamais goûté auparavant. Essayez ces biscuits—nous laissons à la marchandise le soin de prouver ce que nous disons.



THE MOONEY BISCUIT & CANDY COMPANY, LIMITED
 STRATFORD, CANADA.

La publicité, c'est la multiplication des ventes.

Lake of the Woods Milling Co., Ltd
 FABRICANTS DE
Farine "FIVE ROSES"
 Meunerie à Keewatin,
 Capacité 4000 barils par jour.
 Meunerie à Portage-Laprairie
 Capacité 1500 barils par jour.
Capacité Totale 5500 BARILS PAR JOUR
 BUREAUX:
 MONTREAL, TORONTO, WINNIPEG.
 KEEWATIN, PORTAGE-LAPRAIRIE.

alors que les acheteurs à court terme firent des offres actives. Il en résulta un relèvement général. De fortes ventes eurent lieu pour l'option de juillet, plusieurs firmes firent des achats, pour livraison en septembre, ce qui fit que l'option de septembre augmenta de 1-8c. sur celle de juillet. En clôture le marché était ferme.

Le marché du blé-d'Inde a été faible pendant la première partie de la journée, en sympathie avec la faiblesse du marché du blé. Plus tard, une demande beaucoup plus forte se produisit, et en clôture, le marché était ferme.

On cotait mercredi, à la clôture:

	Jul.	Sept.
Blé	86	86 1/2
Blé-d'Inde	68 1/2	69 1/2
Avoine	44	39 1/2

Marché de Montréal

Il se fait très peu d'affaires en blé, le marché est plus faible pour le blé du Nord et soutenu pour le blé gelé. L'avoine a également faibli; affaires médiocres. En orge et en blé-d'Inde, il se fait peu d'affaires et les prix des pois No 2 est nominal.

Le marché des farines de blé est très tranquille; on voit peu d'acheteurs et ces acheteurs n'achètent qu'en très petites quantités, confiants sans doute dans une baisse des prix avec les apparences d'une forte récolte de blé. Les prix des farines sont sans changement, bien que ceux du blé soient moins élevés.

Les issues de blé sont cotées à des prix sensiblement plus bas; nous donnons les nouvelles cotes.

Les farines d'avoine sont également baissées de 15c par sac de 90 lbs.

Grains

Blé du Nord No 1	1.14	1.16
Blé du Nord No 2	1.11	1.12
Blé du Nord No 3	1.09	1.10
Blé gelé (feed)	0.69	0.70
Blé gelé No 2	0.66	0.67
Avoine blanche No 2	0.47 1/2	0.48
Avoine No 3	0.46	0.00
Avoine No 4	0.45	0.00
Avoine rejetée, Manitoba	0.47	0.47 1/2
Avoine rejetée, Québec	0.42	0.43
Orge à moulée 48 lbs.	0.58	0.60
Pois No 2 ordinaires	0.94	0.95
Sarrasin 48 lbs.	0.00	0.00
Blé-d'Inde No 3	0.82	0.83

Farines

Patente d'hiver	sacs	0.00	5.30
Patente du printemps	sacs	0.00	6.10
Straight rollers	baril	4.75	5.00
Forte à boulanger	sacs	0.00	5.50
Farine de blé-d'Inde	sac	1.81	1.95
Farine à pâtisserie	sac	0.00	2.40

Farines d'avoine

Avoine roulée	sac 90 lbs.	0.00	2.75
Avoine roulée	baril	0.00	5.75

Issues de blé

	en sacs
Son Manitoba, au char, ton	00.00 22.00
Grû Manitoba, au char, ton	00.00 24.00
Son d'Ontario, au char, ton	19.50 20.00
Grû d'Ontario; au char, ton	24.50 25.00
Moulée, au char	28.00 32.00

FROMAGE

Marché anglais

MM. Marples, Jones & Co. nous écrivent de Liverpool, à la date du 12 juin 1908.

La demande est toujours médiocre, et il s'est fait très peu d'affaires jusqu'à la

Cacao, Chocolat, Glaçages de Gâteaux, etc. de COWAN.

En vente chez tous les épiciers.

THE COWAN CO., LIMITED. - TORONTO



Pure Marmelade d'Oranges de Upton

La qualité tonique de la bonne Marmelade d'Oranges est reconnue par les meilleures autorités en médecine.

"ELLE EST PURE, C'EST SUR"

Pure Marmelade d'Oranges Garantie de Upton.

Jarres en verre de 12 on. 2 doz. par case \$1.00 la doz
Jarres en verre de 16 on. 2 doz. par case, \$1.40 la doz
Verres scellés de 1 chopine 1 doz. par case, \$2.00 la doz.
Boîtes en fer-blanc de 2 lbs 2 doz. par case 7 1/2c la lb.

Seaux en fer-blanc de 5 lbs 8 seaux par crate 7c la lb
Seaux en fer-blanc de 7 lbs 9 seaux par crate 7c la lb
Seaux en bois de 7 lbs, 6 seaux par crate 7c la lb.
Seaux en bois de 30 lbs, 6 1/2c la lb.

Fret payé d'avance sur cinq caisses ou plus expédiées directement de la manufacture à Windsor, Owen Sound, Collingwood, Brantford, Ottawa, Montréal et à tous les points intermédiaires en Ontario. A tous les autres points, une allocation de fret de 25c par cwt, sera faite.

Donnez un ordre à votre marchand de gros et faites vous expédier les marchandises fraîches de notre manufacture.

The T. UPTON COMPANY, Limited
HAMILTON, ONTARIO.

50 DES PLUS HAUTES RECOMPENSES

En Europe et en Amérique

Les CACAOs et CHOCOLATS

Purs, de Haut Grade

- DE -

Walter Baker & Co.

LTD.



Marque de Commerce.

Leur Cacao pour le Déjeuner, est absolument pur, délicieux, nutritif et coûte moins de 1 cent par tasse.

Leur Chocolat Premium No. 1, Enveloppes Bleues, Etiquettes Jaunes, est le meilleur chocolat nature sur le marché, pour l'usage de la famille.

Leur Chocolat Caramels au sucre est le plus fin chocolat à manger qui soit au monde.

Un livre de recettes de choix, en Français, sera envoyé à toute personne qui en fera la demande.

Walter Baker & Co., Ltd.

Etablis en 1780

DORCHESTER, MASS.

Succursale, 86 rue St-Pierre,

MONTREAL

fin de la semaine; à ce moment, un câblagramme annonçant des prix plus élevés détermina une demande un peu plus active. Toutefois le fromage de fabrication domestique est abondant et ses prix sont faibles, 44 0 à 55 0, suivant la qualité. Les petits fromages des Etats sont négligés.

Nous cotons:

Canadien, choix, blanc, vieux	62 0 à 63/0
Canadien, choix, coloré, vieux	62/ à 63/0
Canadien, choix, blanc, nouveau	54 6 à 55 6
Canadien, choix, coloré, nouveau	54 6 à 55/6

Marché d'Ontario

Brockville, 18 juin - Offert 1,695 boîtes blanc et 3,922 coloré. Vente de plus de 7,000 boîtes à 11 3/8c.

Woodstock, 18 juin - Offert 815 boîtes blanc et 2,599 coloré. Vendu le tout à 11 1/4c. et 11 5/16c.

Vankleek Hill, 18 juin - Offert et vendu 1,878 boîtes à 11 3/8c.

Pleton, 18 juin - Offert et vendu 120 boîtes coloré à 11 7/16c.

Kingston, 18 juin - Offert 492 boîtes blanc et 719 coloré. Vendu le blanc à 11 5/16c. et le coloré à 11 1/4c.

Malton, 18 juin - Offert et vendu 190 boîtes à 11 1/4c.

Winchester, 18 juin - Offert 141 boîtes blanc et 159 coloré. Venda plus de la moitié à 11 1/2c.

Russell, 18 juin - Offert et vendu 480 boîtes à 11 3/4c.

Tweel, 18 juin - Offert et vendu 391 boîtes blanc à 11 1/4c.

Ottawa, 19 juin - Offert 245 boîtes blanc et 232 coloré. Vendu 150 boîtes à 11 1/2c. et le reste à 11 9/16c.

Iroquois, 19 juin - Offert et vendu 1,050 boîtes à 11 3/8c.

Napanee, 19 juin - Offert et vendu 1,106 boîtes blanc et 1,330 coloré à 11 9/16c.

Perth, 19 juin - Offert et vendu 1,300 boîtes blanc et 200 coloré à 11 1/2c.

Alexandria, 19 juin - Offert et vendu 1,145 boîtes blanc à 11 5/16c.

Listowel, 19 juin - Offert 1,865 boîtes blanc. Vendu le tout, sauf 10 boîtes à 11 1/2c.

Kemptville, 19 juin - Offert 120 boîtes blanc et 48 coloré. Pas de ventes.

Belleville, 20 juin - Offert 3,170 boîtes blanc. Vendu 150 boîtes à 11 1/2c. et 600 à 11 7/16c.

Cornwall, 20 juin - Offert 1,534 boîtes. Vendu 927 boîtes blanc à 11 3/4c. et 597 coloré à 11 7/8c.

London, 20 juin - Offert 499 boîtes blanc et 2,357 coloré. Vendu 106 boîtes blanc à 11 1/2c. et 460 coloré à 11 7/16c.

Lindsay, 22 juin - Offert et vendu 1,159 boîtes coloré à 11 3/8c.

Campbellford, 23 juin - Offert et vendu 1,420 boîtes à 11 5/8c.

Stirling, 23 juin - Offert et vendu 1,200 boîtes à 11 1/16c.

Woodstock, 24 juin - Offert 1,993 boîtes blanc et 2,421 coloré. Vendu la plus grande partie à 11 1/2c, 11 9/16c. et 11 5/8c.

Marché de Québec

Victoriaville, 18 juin - Vendu 2,700 boîtes à 11c.

Huntingdon, 18 juin - Offert et vendu 152 boîtes blanc à 11 1/2c. et 357 coloré à 11 3/8c.

Cowansville, 20 juin - Vendu 576 paquets à 11 3/8c., 11 1/2c., 11 7/16c. et 11 9/16 cents.

St-Hyacinthe, 20 juin - Vendu 800 boîtes à 11 5/8c.

Marché de Montréal

Il y a eu peu de demande pour le fromage; les prix sont bien maintenus grâce à la spéculation, mais les offres du début de la semaine n'ont pas eu l'effet espéré sur le marché anglais. Les achats forcés de ceux qui ont vu aduà découvert pourraient peut-être maintenir influencé plus ou moins les prix sur les marchés de la campagne. Cependant, si les prix ne baissent pas, il sera difficile de maintenir le chiffre des exportations de la semaine passée qui a été normal.

Nous cotons aujourd'hui sur place:

Québec	0.00	0.11 1/4
Cantons de l'Est	0.00	0.11 1/2
Ontario	0.11 1/2	0.11 3/4

Les exportations pour la semaine finissant le 20 juin, ont été comme suit:

- 1908 — 80,193 boîtes.
- 1907 — 81,094 boîtes.
- 1906 — 81,100 boîtes.

Du 1er au 20 juin, elles ont été:

- 1908 — 274,188 boîtes.
- 1907 — 342,776 boîtes.
- 1906 — 442,856 boîtes.

BEURRE

Marché anglais

MM. Marples, Jones & Co nous écrivent de Liverpool, à la date du 12 juin:

Marché ferme et approvisionnements faibles. Le beurre danois est en hausse de 2.0 à 3.0; le beurre irlandais est aussi un peu plus cher. Une bonne quantité de beurre est maintenant emmagasinée pour livraison future.

Nous cotons:

Ladles des Etats	(manque)
Renovated, choix	(manque)
Sibérie, crèmerie, choix	102.0 à 104.0
Irlande, crèmerie, choix	106.0 à 108.0
Canada, crèmerie, choix	(manque)
Australie, choix	(manque)
Nouvelle-Zélande, choix	(manque)
Argentine, choix	102.0 à 104.0
Danois, crèmerie en barils	
choix et surchoix	113.0 à 115.0

Marchés de Québec

Huntingdon, 19 juin—Offert et vendu 586 paquets de beurre salé; 111 paquets à 23 1-8c., 475 à 23 1-4c.

Cowansville, 20 juin—Ventes à 23 3-8c., 23 1-2c., 23 5-8c. et 23 3-4c.

St-Hyacinthe, 20 juin—Vendu 50 paquets à 23 1-8c.

Farnham, 22 juin—Offert et vendu 645 paquets à 23 1-2c.

Marché de Montréal

Le marché est tranquille, mais ferme: on paie aux producteurs de 23 à 23 1-4c.; les exportations se trouvent arrêtées par suite de ces prix, car les exportateurs ne peuvent obtenir que 110 sh., tandis qu'ils demandent 112 sh., prix qu'il leur faudrait avoir pour pouvoir expédier avec quelque profit.

Il est donc à peu près certain, si le marché anglais n'avance pas sa cote, que nos exportations n'atteindront pas, comme exportation, le nombre de paquets expédiés la semaine dernière. Le fait est d'autant plus douteux que la cote de Copenhague est sans changement aujourd'hui.

Les exportations pour la semaine finissant le 20 juin ont été comme suit:

- 1908— 7,751 paquets.
- 1907— 1,498 paquets.
- 1906—14,900 paquets.

Du premier mai au 20 juin, elles ont

- 1908—11,486 paquets.
- 1907— 1,793 paquets.
- 1906—65,126 paquets.

OEUFs

Marché anglais

MM. Marples, Jones & Co nous écrivent de Liverpool, à la date du 12 juin 1908.

Bonne demande et prix sans changement.

Nous cotons:

Oeufs d'Irlande	6/6 à 7/2
Oeufs du Continent	5/4 à 6/0

Marché de Montréal

Demande assez bonne et prix soutenus avec arrivages moins forts.

On vend à la caisse par douzaine:

Oeufs choisis	0.20	0.21
Oeufs No 1	0.00	0.18
Oeufs No 2	0.14	0.15

LEGUMES

Asperges	la doz.	3.00	6.00
Aubergines	la doz.	0.00	2.00
Betteraves nouvelles, la doz.		0.00	0.50
Carottes	le sac	1.00	1.50
Carottes nouvelles, la doz.		0.00	0.50
Céleri de Floride, la doz.		1.00	1.50
Champignons	lb.	0.00	0.75
Choux-fleurs	la doz.	1.00	3.50
Choux nouveaux, le crate		0.00	2.25
Concombres	le panier	0.00	2.00
Cresson	doz. paquet	0.30	0.40
Echalottes	la doz. pqt.	0.00	0.10
Epinards	la boîte	0.00	0.25

Fèves vertes et jaunes

Navets	le panier	0.00	2.25
Navets nouveaux	le sac	0.60	0.75
Oignon des Bermudes, crate		0.00	0.50
Oignons d'Egypte, le sac		0.00	0.02 1/2
Oignons d'Espagne, 1-2 boîte		0.00	1.00
Oignons rouges	le sac	0.00	0.00
Panais	le sac	0.00	1.00
Patates (au détail), le sac			
90 lbs.		0.90	1.00
Patates (en gros), le sac			
90 lbs.		0.00	0.80
Patates sucrées, le panier		0.00	0.00
Patates nouvelles, le quart		4.50	5.50
Persil	la doz.	0.00	0.50
Piment	le panier	0.00	0.70
Poireaux	la doz. pqt.	0.00	0.50
Pois verts	le panier	0.00	3.00
Radis	la doz.	0.00	0.08
Rai fort	la lb.	0.00	0.15
Rhubarbe	la doz. pqt.	0.00	0.20
Salade		0.10	0.20
Salefies	la doz. de pqt.	0.00	0.00
Tomates de Floride, le crate		0.00	1.00

FRUITS VERTS

Abricots	la boîte	0.00	1.00
Ananas	le crate	2.75	3.00
Bananes	le régime	1.00	2.00
Citrons Palerme, la caisse		2.25	2.50
Fraises	le caseau	0.06	0.09
Limes	la boîte	0.00	1.00
Melons d'eau		0.00	0.40
Melons cantaloups bte de 45		0.00	575
Oranges Messine, ovales et			
sanguines	la bte	1.75	2.00
Oranges Navel	la bte	4.50	5.00
Oranges Valence, la caisse de			
420		0.00	6.50
Oranges Valence, la caisse de			
714		0.00	0.00
Oranges Valence Jumbo, 420		0.00	6.50
Oranges de Valence, 1-2 bte		0.00	3.00
Pamplemousse	la boîte	0.00	7.00
Pêches	le crate	2.00	2.50
Pêches	la boîte	0.00	1.00
Pommes	le quart	3.00	8.00
Prunes	le crate	0.00	2.00

POMMES

MM. J. C. Houghton & Co. nous écrivent de Liverpool, à la date du 11 juin 1908.

Nous n'avons à mentionner que les pommes de Tasmanie, qui sont l'objet d'une bonne demande.

Pommes	PRIX A L'ENCAN		
	Vendredi 5 Juin s. d. s. d.	Lundi 8 Juin s. d. s. d.	Mercredi 10 Juin s. d. s. d.
Tasmanian bte			6 6 11 6

UNE SPECIALITE DE JEUX "DIABOLO"

pour être détaillés de 10c chaque à \$5.00. Nous avons aussi un choix d'articles pour l'été, tels que:

BALLES GRISES, DE COULEUR ET SOLIDES DE TOUTE GROSSEUR. Ainsi que **MARBLES, ALLÉES, MOINES, OSSELETS, SETS DE JARDIN, VOITURES POUR ENFANTS, ETC.**

GRANGER FRÈRES

MAISON DE GROS

390 RUE ST-PAUL, - - MONTREAL.

EN ECRIVANT AUX ANNONCEURS, CITEZ "LE PRIX COURANT"

FOIN PRESSE ET FOURRAGES
Marché de Montréal

Tous les marchés étrangers sont au-dessous de la parité de Montréal. Il est donc impossible pour le moment de traiter des affaires avec profit pour l'exportation.

Le foin est offert abondamment et la demande fait défaut. Le marché est, en conséquence, très faible.

La paille d'avoine est également plus faible.

Nous cotons sur rails à Montréal par tonne, en lots de char:

Foin pressé No 1.	10.00	11.00
Foin pressé No 2, extra	0.00	9.00
Foin pressé No 2	8.00	8.50
Foin mélangé de trèfle	7.00	7.50
Foin pur trèfle	0.00	6.50
Paille d'avoine	0.00	4.50

PEAUX VERTES

Demande nulle; pas d'amélioration du marché.

Les commerçants de Montréal paient aux bouchers: Boeufs No 1, 7c.; No 2, 6c.; No 3, 5c. Veau No 1, 13c.; No 2, 11c.; moutons, 90 à 95c.; agneaux, 80c. à 85c.; cheval, \$1.75.

Salada au feu

MM. O. Carrugnan frères, avec l'esprit d'entreprise que les caractérise, ont été des premiers à reprendre le commerce qu'ils faisaient dans un établissement temporaire, composé de cinq ou six salles. Parmi leurs premiers ordres pour marchandises de renouvellement, il y avait une demande pour des thés de Ceylan "Salada"; il est en effet bien connu et c'est un fait apprécié, que quoi qu'on puisse faire, il faut mettre en vente les thés "Salada", les favoris du public.

Personnel

—M. Henri Jonas, chef de la maison Henri Jonas et Cie, est de retour à Montréal, après un voyage en Europe d'une durée de trois mois et demi.

Tous les produits de la marque Brunswick sont préparés avec un soin tout spécial, qui a d'ailleurs fait sa réputation d'un océan à l'autre. Les produits portant cette marque ne le cèdent en rien, sous le rapport de la qualité, à ceux des autres marques. Les marchands détaillants peuvent donc demander les articles de cette marque (voir l'annonce d'au-part de MM. Connors Bros. Ltd.) à leurs fournisseurs en toute confiance.

La pureté dans les aliments est à l'ordre du jour. Aussi les produits de la marque E.D.S., garantis absolument purs par l'analyste du gouvernement, sont ceux qui se vendent le mieux et qui rapportent le plus de profit aux épiciers entrepreneurs qui ont à cœur l'intérêt et le goût de leur clientèle. Demandez les confitures et les gelées de la marque E.D.S. à votre fournisseur.

Conserves de Fruits et Légumes

Les prix sont fixés pour les Conserves de Fruits et de Légumes de la récolte de 1908. La Maison Laporte, Martin & Cie, Ltée, Montréal, est prête à prendre les ordres et à garantir les prix contre la baisse. Elle est en mesure de livrer immédiatement l'assortiment dans les conserves de fruits et légumes, domestiques et importés de la récolte 1907.

“Elite”

CHOCOLAT
Non Sucré

DES EPICIERIS
POUR TOUS LES

Besoins de la Cuisine
Tablettes de ¼ lb

FABRIQUÉ PAR

JOHN P. MOTT & CO.,
HALIFAX, N. S.

J. A. TAYLOR, Agent, MONTREAL.

LA FARINE PRÉPARÉE
(Self-Raising Flour)

DE BRODIE & HARVIE

est aujourd'hui la farine préférée des ménagères. Elle donne une excellente pâtisserie, légère, agréable et recherchée par les amateurs. Pour réussir la pâtisserie avec la farine préparée de Brodie & Harvie, il suffit de suivre les directions imprimées sur chaque paquet.

10 et 12 Rue Bleury, MONTREAL

PLUMES
BLANZY-POURE & CIE.

Afin de mieux faire connaître la qualité supérieure de ces **Plumes fabriquées avec le meilleur acier français**, nous avons fait préparer un carton contenant douze boîtes de six douzaines chacune et de douze variétés différentes, depuis la **plume pour écrire appliquée à la plume grise No 742 que l'encre n'oxyde pas.**

Prix du Carton \$2.16. Franco par la poste \$2.25

La Cie J.-B. Rolland & Fils,
6 à 14 Rue St-Vincent, Montreal, P. Q.



Votre ordre!

Est-il placé pour

Le Bleu **Keen's Oxford.**

Le Meilleur Bleu au monde?

LES SOINS DE LA TRAITE

W. A. Stocking a étudié l'influence d'un seau à couvercle pour soustraire le lait à la contamination extérieure au moment de la traite. Il résume ses expériences et les résultats de ses observations dans les propositions suivantes:

Deux séries d'essais ont été exécutées. Dans une série, on compare le lait traité dans un seau ouvert avec le lait traité dans un seau muni d'un couvercle disposé de manière à empêcher l'introduction des saletés pendant la traite. Dans l'autre série, le lait recueilli dans un seau ouvert est comparé avec le même lait filtré immédiatement après la traite.

La quantité d'impuretés dans le lait de seau fermé ne représentait que 37 p. c. des impuretés du lait du seau ouvert, tandis que la quantité d'impuretés du lait filtré s'élevait à 54 p. c. de celle du lait non filtré. Les différences variaient d'avantage dans les derniers essais que dans les premiers. Dans la filtration, la quantité d'impuretés enlevée dépendait surtout de la nature de ces impuretés.

Dans le lait frais du seau fermé, le nombre total des microbes était d'environ 71 p. c., et le nombre des ferments d'acides d'environ 59 p. c. de ceux qui sont contenus dans le lait frais du seau ouvert. Dans le lait frais filtré, le nombre total des microbes représentait 81 p. c. et le nombre des ferments acides 83 p. c. de ceux du lait non filtré.

Après un séjour du lait pendant 50 heures à la température constante de 70° F., la moyenne du nombre total des microbes était plus élevée dans le lait du seau fermé qu' dans celui du seau ouvert, tandis que la moyenne des ferments acides était plus élevée dans celui-ci que dans celui-là. Dans le lait filtré, le nombre total et le nombre des germes acidifiants étaient plus élevés que dans le lait non filtré.

Le lait du seau couvert se caillait plus tôt que le lait du seau ouvert, la différence moyenne étant d'environ 7 heures; de même le lait filtré se caillait plus tôt que le lait non filtré; la différence minime, puisque certains de ces laits, s'ils avaient été conservés aux températures ordinaires auxquel les on maintient les laits du commerce, se seraient maintenus deux plus longtemps que le lait conservé dans les conditions ordinaires.

Les résultats de ces essais semblent indiquer que le seau couvert est plus efficace pour obtenir du lait pur que la filtration du lait dans un seau ouvert. Il est parfaitement évident aussi qu'empêcher les impuretés de pénétrer dans le lait, vaut beaucoup mieux que de les en retirer par la filtration après la traite. Une part considérable des impuretés se dissout complètement dans le lait chaud et y produit ainsi une contamination qui ne peut être supprimée par la filtration.

Ces essais ont été faits dans une laiterie où les conditions de propreté étaient bonnes. La quantité d'impuretés, telles que ordures, poils, etc., qui sont fréquemment enlevées par une centrifugation du lait des laiteries ordinaires, tel qu'il est délivré dans les villes, est souvent effrayante. Il serait intéressant d'éprouver l'efficacité du seau couvert dans les laiteries où les conditions sanitaires ne sont pas aussi bonnes que celles dans lesquelles ces expériences ont été effectuées.

L. Godoelst.

(Revue Générale du Lait).

COURS PROFESSIONNELS

Suifs. Acides stéarique et oléique, glycérine. Chandelles, bougies, cierges, rats de cave. Saponification et distillation.

(Suite.)

Toutes les galettes mises en sacs sont portées et placées verticalement et séparément dans la première presse, la "presse à froid", d'où l'oléine commence à sortir; après un certain temps, elles sont retirées et leur teinte est passée du "brun foncé" au "brun clair". Elles sont ensuite placées dans la seconde presse, la "presse à chaud", de la même façon que dans la presse à froid. La force de ces presses est, pour chacune, de 550,000 livres. Cette seconde opération de pressage terminée, on enlève les "étrindelles"

et on en sort des galettes d'un beau blanc: c'est de la stéarine pure; quant à l'oléine, chassée des étrindelles par les presses, elle se trouve captée et, par des conduits, dirigée à la cave où elle tombe dans de grandes futailles, debout: de là elle passe aux "filtres-presses" pour, finalement, aller dans des fûts, genre pétroliers. Elle est ensuite vendue pour la fabrication des savons, à un prix de \$16 les 220 livres environ. Je vous signale ceci, parce que dans cette fabrique, le patron se consacre tout entier à la fabrication unique de la bougie, à sa qualité, à son perfectionnement; on ne s'y occupe pas du savon.

Les résidus des filtres-presses vont rejoindre ceux des cuves, et sont repassés à l'autoclave, toujours pour la fabrication ordinaire.

Maintenant que nous avons ces galettes de stéarine bien blanche, va-t-on en faire des bougies, de suite? Non, dans un instant. Avant de quitter cette chambre, des ouvrières prennent ces galettes et procèdent à l'écartelage des bords, de façon à ce qu'elles soient bien nettes, car vous vous rendez bien compte qu'au sortir des presses, les bords de ces galettes restent teints de jaune par l'oléine qui s'échappe. Puis elles sont enfin transportées dans la plus vaste pièce de l'usine: dans celle où définitivement se fabrique la bougie.

Là, toutes les galettes de stéarine sont jetées dans une grande cuve où on les fait fondre et où la stéarine subit un premier lavage à l'acide sulfurique, puis on laisse déposer 2 heures; ensuite la matière passe dans une seconde cuve où elle subit un second lavage à l'eau additionnée de très peu d'acide sulfurique et on laisse déposer toute la nuit.

Le lendemain, la stéarine est amenée à ébullition (212°) et enfin, versée dans une "batteuse" pour la refroidir; c'est-à-dire qu'il faut la ramener à 149°. Jadis, on la versait dans des tonneaux et des ouvriers la remuaient à l'aide d'un bâton, dénommé barboteur. Ce dernier procédé était très long.

C'est dans cette batteuse et à la température de 149°, que les ouvrières viennent prendre la stéarine liquide dans des espèces de bassines à bec pour la verser sur les machines servant à fabriquer les bougies.

Voyons ces machines, elles sont nombreuses. Il y en a pour les bougies pleines et pour les trouées; il y a des françaises, des Morane, avec 80 moules pour les trouées; des anglaises, avec 100 moules, toujours pour les trouées; les machines pour fabriquer la bougie pleine ont jusqu'à 250 moules, et il paraît qu'on est arrivé à en construire pouvant contenir 700 moules. Il me serait peu facile de vous décrire complètement comment sont

IL N'Y A QU'UN SEUL

BOVRIL

*celui qui est manufacturé par Bovril Ltd.
Cette compagnie a l'honneur d'être
pourvoyeurs à :*

S. M. le Roi Edouard VII
Le Gouvernement Canadien
S. M. le Roi d'Espagne
S. M. le Roi des Belges.

Ne vous laissez pas persuader d'accepter des imitations inférieures.

Veillez au commerce d'été. Bovril est très en demande dans les places de villégiature, les camps, les pique-niques, les parties de pêche et autres.

Pour Pique-Niques, Campements, Parties en Yacht, etc.
Le Lime Juice Cordial
et le
Lemon Squash
de

BATGER

sont

EXACTEMENT CE QU'IL FAUT.

Toujours tout prêts. Ne demandent pas de sucre. Donnez un ordre à votre marchand de gros. . . .

AGENTS :

ROSE & LAFLAMME, LIMITED.
MONTREAL ET TORONTO.

construites ces machines; je vais me borner à vous dire comment elles s'offrent au regard: à la base de chacune d'elles se trouvent posées autant de boîtes métalliques renfermant des bobines de mèches qu'il y a de moules, et ces mèches, traversant l'axe de chaque moule, sont attachées à des barrettes placées horizontalement au-dessus des tables. La position des moules est, comme vous le devinez, celle de la bougie renversée la tête en bas. Imaginez-vous une table rectangulaire, légèrement creuse, sur laquelle se fait la coulée, et au-dessous de laquelle se trouvent les moules plongeant dans une caisse métallique remplie d'eau chauffée à 131°. Sur le côté des machines, une manivelle pour sortir en bloc les bougies. Chose curieuse, cette eau qui est à 131° n'en bougera guère, uniquement par suite du va-et-vient continu dans la fabrication et de la température de la stéarine qu'on verse à 149°. Aussitôt la coulée faite, il faut attendre vingt minutes pour que la bougie pleine soit à point et qu'on la sorte; 10 minutes suffisent pour la bougie à trous. Relativement à cette dernière je dois vous signaler tout de suite une particularité dans cette fabrication, particularité que vous pourrez constater par vous-mêmes; c'est que les trous de la bougie, au sommet, sont plus grands qu'à la base, et voici pourquoi: c'est que dans les moules servant pour les bougies trouées passent, ce que j'appellerai des baguettes métalliques triangulaires dont un des côtés est légèrement cintré. Donc, une fois la stéarine prise, au bout de 10 minutes, il faut que la bougie quitte ces trois baguettes, et si ces baguettes n'étaient pas un peu plus petites, graduellement, dans leur partie supérieure, on ne pourrait les avoir, ou on casserait les bougies. Au bout du laps de temps dont je viens de vous parler, soit 10 minutes pour les trouées, et 20 pour les pleines, l'ouvrière donne quelques tours de manivelle et les bougies sortent tirant les mèches à elles; immédiatement elle fait une autre coulée de stéarine, puis à l'aide d'un large couteau bien tranchant coupe en une ou deux fois toutes les mèches; enfin, à l'aide d'une traverse en bois qu'elle passe dans la rangée du milieu des bougies, elle les enlève et les porte sur une table. Ici encore, vous devinez que la coulée de stéarine sur la table des machines, une fois refroidie, a formé cette surface qui permet de les enlever toutes d'un seul coup lorsqu'elles sont sorties des moules.

(A suivre).

Mélasse "Choix" et "Fancy"

La troisième et dernière cargaison de Mélasse "Choix" et "Fancy" de la maison Laporte, Martin & Cie, Ltée, de Montréal va arriver dans quelques jours. Les marchands qui n'ont pas encore commandé leur provision feront bien d'écrire de suite.

DAOUST, LALONDE

& CIE

Manufacturiers de Chaussures, Agents pour les Claques Jacques-Cartier, ont l'honneur de prévenir leurs clients qu'ils ont déménagé au No 49 CARRE VICTORIA, dans le local autrefois occupé par MM. Ames-Holden Ltd.

DAOUST, LALONDE

& CIE

49 CARRE VICTORIA, MONTREAL

Manière de débarrasser les Halls Elevés des Toiles d'araignée.



L'EPOUSSETEUR ET LAVEUR DE CHASSIS IDÉAL.

POUSSIÈRE! POUSSIÈRE!! POUSSIÈRE!!!

Poussière tout le temps, partout; aussitôt que le nettoyage de la maison est terminé, l'époussetage recommence.

L'Épousseteur idéal fait à peu près tout ce qu'une femme a besoin de faire, grimper ou se baisser. Forme et action de la main. Il s'ouvre et se ferme et fait presque tout ce qu'une main habile, au bout d'un bras de 5 ou 10 pieds ferait. Manche fait en deux sections de cinq pieds. Fait simplement la chasse à la poussière cachée et la recueille sur les linteaux, les cadres et les moulures. Le plus bel article à démontrer qui ait jamais été mis sur le marché. Un vendeur faisant la sollicitation de maison en maison à Halifax en a commandé 7 gros ces en cinq semaines. Vente au détail à 50c., avec 50% de profit. Tous les marchands de gros peuvent vous en fournir.

Manufacturé par

Tarbox Bros., - Toronto.

Fabricants des Mops se tordant automatiquement, Tarbox, etc., etc.



COLD STORAGE

Circulation d'air froid et sec, Ventilation parfaite, Température appropriée à la nature des produits à conserver.

Conservation, d'après les méthodes scientifiques les plus approuvées, de

Beurre, Fromage, Œufs, Fruits.

Coin des rues des Sœurs Grises et William, Montréal.

O. M. GOULD, GÉRANT.

PRIX COURANTS.

Dans la liste qui suit, sont comprises uniquement les marques spéciales de marchandises dont les maisons, indiquées en caractères noirs, ont l'agence ou la représentation directe au Canada, ou que ces maisons manufacturent elles-mêmes. Les prix indiqués le sont d'après les derniers renseignements fournis par les agents, représentants ou manufacturiers eux-mêmes.

THE AMERICAN TOBACCO CO.	
Montréal	
Cigarettes.	Le 1000
Richmond Straight Cut.	.12.00
Sweet Caporal.	.8.50
Athlete.	.8.50
Old Judge.	.8.50
New Light (tout tabac).	.8.50
Sub-Rosa Cigarros (tout tabac).	.8.50
Derby.	.6.55
Old Gold.	.6.30
Prince.	.5.75
Sweet Sixteen.	.5.75
Dardanelles ordinaires.	.12.25
Dardanelles, bouts en liège ou en argent.	.12.50
Mogul Magnum, bouts en papier.	.16.00
Murad (turques) bouts en papier.	.12.00
Moguls, bouts en papier ou en liège.	.12.00
Yildiz (turques).	.15.00
Yildiz Magnums, bouts en papier, en liège ou en or.	.20.00
Tabacs à cigarettes.	la lb
Puritan et B C. No 1.	.1/12s 1.00
Sweet Caporal.	.1/13 1.15
Tabacs coupés.	la lb
Old Chum.	.10s 0.85

Lord Stanley, Tins ½ lb. 1.05
Meerschaum. 10s 0.82
Athlete Mixture, Tins ½ et ¼ lb.	1.35
Old Gold. 12s 0.95
Deal of North Carolina. 12s 0.95
Duke's Mixture (Cut Plug). 0.82
Virginity. 1.25
Old Virginia, pqts ½ et 1 lb. 0.72
Duke's Mixture (Granulated), 1-10s. Bags 5 lb. carton.93
Bull Durham. 1-10 bags, 5 lb. carton. 1.25
1-16 ags, 5 lb. carton. 1.25

WALTER BAKER & CO., LTD.

	La lb.
Chocolat, Prime N 1, bte 12 lbs., poins de ¼ lb. et ½ lb. 0.43
Chocolat à la Vanille, bte de 6 lbs	0.47
German Swette, bte de 6 lbs. 0.30
Breakfast Cca, bte de 1-5, ¼, ½, 1 et 5 lbs. 0.43
Cracked Cocoa, bte de ½ lb. bte de 12 lbs., Ex. sac de 6 lbs. 0.38
Chocolat sucré, Caracas, bte de 6 lbs	0.35
Soluble Cocoa (Soda chaud ou froid), boîtes de 1 lb. 0.38
Caracas Tablets, 100 paquets, 5 noués ensemble. 3.00

Chocolat sucré, Auto, bte de 6 lbs.
Ex. 3 lbs. 0.35
Ces prix sont F. O. B., Montréal.

BORDEN'S CONDENSED MILK CO.
Wm. H. Dunn, Agent, Montréal

Lait Condensé.	La cse	La doz
Marque "Eagle" (4 doz.) 6.00	1.50
Marque "Gold Seal" (4 doz.)	5.25	1.35
Marque "Challenge" (4 doz.)	4.30	1.10
Crème Condensée.		
Marque "Peerless". 4.75	1.20



BOVRIL, LIMITED

Bout., 1 oz.	. doz.	2.00
Bout., 2 oz.	. doz.	3.50
Bout., 4 oz.	. doz.	6.50
Bout., 8 oz.	. doz.	11.25
Bout., 16 oz.	. doz.	18.50

Au Commerce:

Quand vous vendez du

THÉ DE CEYLAN

il est absolument nécessaire que vous insistiez particulièrement sur le fait qu'il **Doit être Jugé par Sa Qualité de Tasse.** Et vous devriez montrer à vos Clients **La Manière de le Préparer,** de façon à prouver cela équitablement.

L'apparence du Thé ne le recommandera pas spécialement, pas plus qu'une infusion mal faite.

Fluid Beef de Johnston:	
Bout., 16 oz.	doz. 10.00
Cordial au Fluid Beef de Johnston:	
Grandes bouteilles	doz. 11.25
Cordial Bovril:	
Grandes bouteilles	doz. 11.25

BRODIE & HARVIE
Montréal

Farines préparées de Brodie.	la doz
Red XXX	pqts de 6 lbs. 3.00
Red XXX	pqts de 3 lbs. 1.55
Superb	pqts de 6 lbs. 2.80
Superb	pqts de 3 lbs. 1.45
Crescent	pqts de 6 lbs. 2.60
Crescent	pqts de 3 lbs. 1.35

D. C. BROSSEAU & CIE, LTEE
Montréal

Cognac F. Geoffroy & Fils	La cse
Une étoile	12 qts 9.00
" "	24 pts 10.00
" "	24 flasks 10.00
V. O.	12 qts 12.50
V. S. O. P.	12 qts 16.00
Cognac Ve Darvilly & Cie.	
12 Quarts	\$7.25 24 Pints 8.25
24 flasks	8.25



The
Blue Ribbon Tea Co.,
Montreal

	Gros.	Détail
Yellow Label, 1's	0.20	0.25
Yellow Label, 1-2's	0.21	0.26
Green Label, 1's and 1-2's	0.24	0.30
Blue Label, 1's and 1-2's	0.25	0.35
Red Label, 1's, 1/2's, 1/3's et 1/4's	0.30	0.40
White Label, 1's and 1-2's	0.35	0.50
Gold Label, 1's and 1-2's	0.42	0.60

Purple Label, 1-2's & 1-4's	0.65	0.80
Embossed, 1-2's and 1-4's	0.70	1.00

L. CHAPUT, FILS & CIE
Montréal

Champagne Louis Roederer.	La cse
Grand Vin sec	qts 28.00
Grand vin sec	pts 30.00
Vin extra sec	qts 28.00
Vin Extra sec	pts 30.00
Brut spécial Cuvée	qts 30.00
Brut spécial Cuvée	pts 32.00

Champagne Duc de Montlouis.	La cse
Cuvée Réservee	qts 10.00
Cuvée Réservee	pts 11.00
Carte Noire	qts 12.50
Carte Noire	pts 13.50
Carte D'or	qts 14.00
Carte D'or	pts 15.00

Cognac Boulestin & Cie.	La cse
	1 cse 5 cses
3 Diamonds	qts 10.50 10.25
★	pts 12.00 11.75
Fluted	qts 12.00 11.75
★	pts 13.00 12.75
★	24 flasks 13.00 12.75
★★★	qts 15.00 14.75
V. S. O. P.	qts 20.00 19.50
V. V. S. O. P.	qts 28.00 27.50
1846	qts 45.00 00.00

Cognac Dervos & Cie.	La cse
	1 cse 5 cses
★	qts 8.00 7.75
★	pts 9.00 8.75
★	flasks 9.00 8.75

Cognac M. Durand & Cie.	La cse
★★★	qts 5.50

★★★	pts 6.50
16 flasks	6.50
24 flasks	6.00
32 flasks	6.75
48 flasks	7.00
★★★ 1/2 bouteilles	7.00

Cognac Gonzales, Staub & Cie.	La cse
Quarts	9.00
Pints	10.00
24 flasks	10.00
48 flasks	10.00
★	qts 11.50
★★★	qts 14.00
V. S. O.	qts 15.50
V. S. O. P.	qts 18.25

Cognac V. Pinot & Cie.	La cse
★★★	qts 6.25
★★★	pts 7.25
16 flasks	7.25
24 flasks	7.25
32 flasks	7.50
48 flasks	7.75
★★★ 1/2 bouteille	7.75
V. O.	qts 7.25
V. O.	pts 8.25

Rhums.	
Lion	qts 9.00
Lion	pts 10.00
Tom & Topsy	qts 7.50
Tom & Topsy	pts 8.50
Sambo	qts 7.50
Sambo	pts 8.25
Sambo, 1/2 bouteilles	9.25



Marque Brunswick

SANS RIVALE

Les épiciers ont trouvé par expérience que les meilleures Conserves de Poisson provenaient du siège de l'industrie, dans le Nouveau Brunswick. Ils ont trouvé aussi que la

Marque Brunswick

était toujours la première— qu'on pouvait toujours s'y fier. Cette Marque renommée vous rend sûr d'obtenir ce qu'il y a de meilleur en fait de :

Harengs Sauce Tomates, "Clams" Coquilles St-Jacques (Scallops), Sardines Finnan Haddies et Harengs "Kippered."

On peut se procurer maintenant le Nouvel Empaquetage de Harengs Sauce Tomates et de Sardines. Toutes les sortes de Conserves de cette Marque sont incontestablement les meilleures.

CONNORS BROS., LIMITED
BLACK'S HARBOUR, N. B.

Quand on vous demande

une des 57 Variétés que vous ne tenez pas en stock, vous courez le risque de perdre un client permanent. La ménagère sait que

LES 57 VARIETES DE HEINZ

PRODUITS ALIMENTAIRES PURS
(la sorte qui ne contient aucune substance préservatrice)

sont tenues par tous les épiciers de premier ordre, et elle les aura. Absolument pures, faites proprement et de la plus haute qualité. Les produits Heinz font de sûrs amis partout où ils sont vendus.

Les marchands sont autorisés à rembourser le prix de l'achat, si elles manquent jamais de plaire.

Tout ce qui porte le nom de "Heinz" est d'une Vente sûre.

H. J. HEINZ COMPANY
New York Pittsburg Chicago London

Tiger	qts	8.00
Tiger	pts	9.50
Thé Noir Ceylan "Owl" La lb		
No 5. 1 lb. 30 lbs. par pqt.		24c
No 5. ½ lb. 30 lbs. par pqt.		24c
No 10. 1 lb et ½ lb. 30 lbs par cse		27c
No 15. 1 lb et ½ lb. 30 lbs par cse		32c
No 30. 1 lb et ½ lb. 30 lbs par cse		40c
Thé Vert Ceylan "Owl" La lb		
No 5. 1 lb. 30 lbs. par cse		24c
No 10. 1 lb. 30 lbs. par cse		26c
Thé Mélangé "Owl" La lb		
No 5. 1 lb. 30 lbs. par cse		24c
No 5. ½ lb. 30 lbs. par cse		25c
Vin Tonique Dubonnet. La cse		
12 litres.		10.00
Whisky écossais J. Ainslie & Co. La cse		
	1 cse	5 cses
Ogilvie	qts	7.00 6.75
Ogilvie	24 flaske	7.75 7.50
Ogilvie	Imp. qts.	9.50
Ainslie	Yellow label	9.00
Ainslie	Ord. flask	10.25
Ainslie	Imp. qts.	13.50
Ainslie	White label	9.75
Ainslie	Special	10.50
Ainslie	Extra Special	12.50
Ainslie	Clynellsh (smoky)	13.00
Ainslie	Liqueur	13.00
Ainslie	Special Liqueur	16.00
Ainslie	All Malt Liqueur	15.00
Big Ben	qts.	11.00 10.75

WILLIAM CLARK

Conserves	Montréal	La doz
Compressed Corned Beef.	1s	1.60
Compressed Corned Beef.	2s	3.00
Compressed Corned Beef.	6s	9.00
Compressed Corned Beef.	14s	21.00
Ready Lunch Beef	1s \$1.60	2s 3.00
Geneva Sausage	1s	1.75 2s 3.10
Cambridge Sausage	1s	1.60 2s 2.80
English Brawn	1s	1.45 2s 2.60
Boneless Pigs Feet	1s	1.45 2s 2.60
Sliced Smoked Beef	½s	1.50 1s 2.60
Roast Beef	1s	1.60 2s 3.00
Pork and Beans, sauce tomate	1s	0.50
Pork and Beans, sauce tomate	2s	0.80
Pork and Beans, sauce tomate	3s	1.00
Pork and Beans Plain	1s	0.50
Pork and Beans Plain	2s	0.80
Pork and Beans Plain	3s	1.00
Pork and Beans, Chilli sauce.	1s	0.50
Pork and Beans, Chilli sauce.	2s	0.83
Pork and Beans, Chilli sauce.	3s	1.00
Veal and Ham patés	½s	1.10
Ox Tongue (whole)	1½s	7.50
Ox Tongue (whole)	2 s	8.00
Ox Tongue (whole)	2½s	9.00
Lunch Tongue	1s 3.30	2 s 6.60
Tongue Lunch	1 s	2.75
Jellied Veal	1½ 1.50	2 s 2.75
Potted Meats La doz.		
Ham, Tongue, Beef and Veal,	½s	0.50 ½s 1.00
Tongue, Ham and Veal	½s	1.00

Soupes

Mulligatawny, Chicken Orzall, Kidney, Tomato, Vegetable Julienne, Mock Turtle, Consommé, Pea, Bean, Purée, pints	1.00
Mince Meat	Ditto quarts 2.00
(Tins fermées hermétiquement.) La doz.	
1s \$1.00	2s 1.95 3s 2.90 4s 3.90 5s 4.90

THE COWAN CHOCOLATE CO.

Cacaos.	Toronto	La doz
Perfection, tins 5 lbs.	la lb.	0.37
Perfection, tins ½ lb., per doz.		2.40
Perfection, tins ¼ lb., per doz.		1.30
Perfection, petit		0.90
La lb		
Cacao Soluble, boîtes 5, 10, 20 lbs.		
Suivant qualité.		
No 1	lb.	0.20
No 2	lb.	0.18
No 3	lb.	0.16
Cocoa Nibs		35
Chocolat La lb.		
Diamond	¼ et ½ lb.	25
Diamond, 6 et 7 morceaux à la lb.		24
Perfection, sans sucre, small size, doz.		0.90
Perfection, sans sucre, large size, doz.		1.30
Maple Buds, bte 5 lbs.		36
Bâtons à 1c., 144 morceaux	bte	1.00
La bte		
Chocolat au lait, 3 doz paquets, à la boîte		1.35
Cream Bars, 6 Essences, 60 à la bte		1.80

Les Confitures de Fraises et les Fruits Cachetés de la Nouvelle Saison de . . .

WAGSTAFFE
sont maintenant prêts.

Donnez un ORDRE Immédiatement.
Leur qualité ne peut être surpassée.

Wagstaffe Limited

Fabricants de Pures Conserves de Fruits

HAMILTON, - - - Canada.



Envoyez votre
Commande dès
Maintenant.

Si vous avez oublié de nous envoyer votre commande, écrivez-nous de suite. Voici la saison où vous pouvez vendre beaucoup de

"POUDRES NERVINES MATHIEU."

Comme vente facile — sans perte de temps et donnant de gros profits — il est difficile de les égaier.

Il en est de même du SIROP MATHIEU (au Goudron et à l'Huile de Foie de Morue) se vend bien en tout temps.

La Compagnie J. L. Mathieu, Propriétaire

SHERBROOKE, Que.

J. M. DOUGLAS & CO.
MONTREAL

Bleue à laver.

La lb.



"Blueol", boîtes
10 lbs, 50 pqts
de 4 carrés. 15c.
"Sapphire,"
boîtes de 14 lbs,
pqts de 1/2 de lb,
12 1/2c.
"Union," boîtes
de 14 lbs, pqts
de 1/2 et 1 lb, 10c.

Bourgognes Blancs, F. Chauvenet.

	qts.	pts.
Chablis Supérieur	7.25	8.25
Bourgognes Mousseux, F. Chauvenet.		
"White Cap", Ultra Sec	22.00	24.00
"Pink Cap", Vin des Dames	22.00	24.00
"Red Cap", Extra Sec	22.00	24.00
Bourgognes Rouges, F. Chauvenet.		
Clos de Vougeot	27.50	28.50
Chambertin	18.50	19.50
Romanée	18.50	19.50
Corton (Clos du Roi)	15.50	16.50
Nuits	13.00	14.00
Volnay	12.50	13.50
Pommard	11.50	12.50
Beaume	10.00	11.00
Moulin à Vent, vieux Macon	9.00	10.00
Beaujolais	7.00	8.00
Macon (Cholx)	6.50	7.50

Champagne Lemay & Cie		La doz
Quarts		12.00
Pints		7.00
Half Pints		4.00
Cognac Otard, Dupuy & Co.		La cse
Special		qts. 9.50
★		qts. 12.00
★★		qts. 14.00
★★★		qts. 16.00
V. S. O. P.		qts. 17.50
Au gallon depuis		5.00
Madère. Rutherford & Browne.		
Au gallon	de 2.50 à	10.00
Gin Burnett.		La cse
London Dry		7.50
Old Tom		7.50
Sparkling saumur. Ackerman-		
Laurance.		qts. pts.
Dry Royal		15.75 16.75
1-2 pts., paniers 1 doz. 4		
paniers au paquet		18.00
Vin Tonique.		La cse
Red Heart		9.00
Whiskey Ecossais, John Dewar &		
Sons.		La cse
Special		qts. 9.25
Blue Label		qts. 9.75
Special Liqueur, White Label		qts. 12.50
Extra Special Liqueur		qts. 16.50
Liqueurs Peter Heering		La cse
Cherry Brandy		13.00
Oporto. De La Force, Sons		La cse
& Co.		
Antique		8.00

Trocadero	9.00
Royal Palace	16.50
Au gallon	2.50 à 15.00

The EDWARDSBURG STARCH CO., Ltd
MONTREAL.

Empois de buanderie		La lb.
No 1 Blanc ou Bleu, cartons 4 lbs.		07
No 1 Blanc ou Bleu, cartons 3 lbs.		07
No 1 Blanc, barils et petits barils		06 1/2
Canada Laundry (cse de 40 lbs.)		06
Silver Gloss, btes à coulisses, 6 lbs		08
Silver Gloss, canistres de 6 lbs.		08
Kegs Silver Gloss gros cristaux		07
Edwardsburg's Silver Gloss, paquets		
chromos de 1 lb.		08
Benson's Satin, cartons de 1 lb.		08
Canada White Gloss, pqts de 1 lb.		06 1/2
Benson's Enamel, par boîte de 20 et		
40 paquets		1.50 et 3.00
Empois de cuisine		
Benson's Celebrated prepared Corn,		
Boîtes de 20 et 40 lbs.		07 1/2
Canada Pure Corn Starch, boîtes de		
20 et 40 lbs.		06 1/2
Empois de riz "Edwardsburg"		
No 1 blanc, étiquette chromo, car-		
tons de 1 lb.		10
Sirop fin de table "Edwardsburg"		
Quarts		lb. 03 1/2
1/2 Quarts		lb. 03 1/2
1/4 Quarts		lb. 03 1/2
Seaux de 38 1-2 lbs.		le seau 1.75
Seaux de 25 lbs.		le seau 1.25

Les Confitures, Les Gelées, La Marmelade



de la T. A. Lytle Company

Sont faites des fruits les plus choisis, produits
par des cultivateurs de premier ordre.

Onze sortes différentes mises en
jarses de verre et en seaux.

Ecrivez-nous pour les prix.

The **T. A. LYTLE** Company Limited
Toronto

Le Macaroni de Codou

"Le meilleur"
parce qu'il n'y en a pas
d'autre aussi bon. Blanc,
tendre, délicat. Fabriqué
seulement de blé de Rus-
sie, dans une des manu-
factures de macaroni les
plus parfaitement équipées
dans le monde entier.

ARTHUR P. TIPPET & CO, Agents,

8, Place Royale, Montréal.

	La cse
Canistres de 2 lbs. 2 doz. à la cse	2.40
Canistres de 5 lbs. 1 doz. à la cse	2.75
Canistres de 10 lbs. ½ doz. à la cse	2.66
Canistres de 20 lbs. ¼ doz. à la cse	2.60

THE EMPIRE TOBACCO CO.
Montréal

Tabacs à chiquer		La lb
Black Watch	5s	36
Bobs	5 et 10s	38
Currency	10s	38
Old Fox	12s	48
Pay Roll	7½s	56
Tabacs à fumer.		
Empire	5s et 10s	36
Rosebud	6s	45
Ivy	7s	50
Shamrock Smoking	6s	45
Starlight	7s	50

N. K. FAIRBANK COMPANY,
Montréal.

Prix du Saindoux
Composé, Marque
BOAR'S HEAD.

Tierces	0.10
Deml quarts	0.10½
Tinettes 60 lbs.	0.10½
Seaux en bois, 20 lbs.	2.10
Chaudières, 20 lbs.	2.00
Caisses, 3 lbs.	lb. 0.11
Caisses, 5 lbs.	lb. 0.10½
Caisses, 10 lbs.	lb. 0.10½



E. W. GILLETT CO., LTD.

Toronto, Ont.
Levain Royal.



Boîtes 36 paquets à
5c la boîte 1.10
Gillett's Cream Yeast.

Boîtes 36 paquets à 5c
La boîte 1.10

Poudre à Pâte "Magic" La doz

6 doz de 5c.	40
4 doz de 4 oz.	90
4 doz de 6 oz.	75
4 doz de 8 oz.	95
4 doz de 12 oz.	1.10
2 doz de 12 oz.	1.45
4 doz de 16 oz.	1.65
2 doz de 16 oz.	1.70
1 doz de 2½ lbs.	4.10
1 doz de 5 lbs.	7.30
1 doz de 16 oz.	La cse
1 doz de 12 oz.	4.55
2 doz de 6 oz.	



Lessive en Poudre.



	La cse
4 doz à la caisse	3.60
3 caisses	3.50
5 caisses ou plus	3.40
Soda "Magic" La cse	
No 1 caisse.	
60 ppts de 1 lb.	2.75
5 caisses	2.60
No 2 caisse 120 ppts de ½ lb.	2.75

5 caisses	2.60
No 3 caisse 30 ppts de 1 lb.	2.75
60 ppts de ½ lb.	2.60
5 caisses	2.85
No 5 caisse 100 ppts de 10 oz.	2.75
5 caisses	

THE B. HOUDE CO.
Québec

Les plus grands manufacturiers de tabacs coupés en Canada. Manufacturiers de tabac coupés pour fumer, chiquer, à cigarettes, ainsi qu'à tabacs à Priser.
Prix et informations sur demande.

THE IMPROVED MATCH CO.
Drummondville

Allumettes	La cse
Safelight	\$4.75
Silent Tip	4.75
Princess: 1000 à la bte, 144 à la cse	5.75
Elite	4.25
Togo: 500 à la bte, 3 btes au paquet, 48 à la cse	4.00
Beaver: 60 à la bte, 24 btes au pqt., 60 ppts à la cse	5.25
Iaurier: 70 à la bte, 36 btes au pqt., 40 ppts. à la cse	4.25
Liberty: 200 à la bte, 12 btes au pqt., 1 grosse à la caisse	2.00
Fret alloué sur lots de 5 caisses dans Québec et Ontario.	
Termes: Net 30 jours.	

**La Meilleure Farine au Monde
pour les Boulangers**

est produite par la parfaite union d'une mouture habile et d'un beau Blé. Cet idéal est complètement réalisé dans la

FARINE "THREE STARS."

Elle ne contient pas autre chose que du Blé dur du Manitoba, absolument du meilleur choix. Le Blé lui-même est converti en farine par les meuniers les plus habiles et de la manière la plus scientifique, dans la minoterie la plus perfectionnée du monde. Avec la "FARINE THREE STARS" vous pouvez faire le Pain et la Pâtisserie les plus sains et ayant le meilleur goût — vous pouvez vous y fier absolument et être sûr de l'augmentation des profits.

Western Canada Flour Mills Co.,

LIMITED

Moulins à Winnipeg, Goderich et Brandon.

BUREAU DE MONTREAL: Bâtisse du Board of Trade.

**THE ST. LAWRENCE
SUGAR REFINING CO.**

LIMITED

MONTREAL

Fabricant des
qualités les plus
choisies de

**Sucres
Raffinés**

JAUNES EFFLORESCENTS,

(BLOOMY
YELLOW)

CAFE NOIR,

(LIGHT COFFEE
SUGARS)

PHENIX,

GRANULES

(Qualité suivant
le granulé)

"EXTRA STANDARD"

Les meilleurs sur le Marché

JOHNSTON'S FLUID BEEF

2 oz. Jars	per doz.	3.25
2 oz. tins	"	2.70
4 oz. tins	"	4.65
8 oz. tins	"	8.20

HENRI JONAS & CIE,
Montréal

Extraits Culinaires.		La doz
1 oz. Plate. Triple concentré		0.75
2 oz. Plate. Triple concentré		1.50
2 oz. Carrées. Triple concentré		\$1.75
4 oz. Carrées. Triple concentré		3.00
8 oz. Carrées. Triple concentré		6.00
16 oz. Carrées. Triple concentré		12.00
2½ oz. Rondes. Quintessences		2.00
4 oz. Carrées. Quintessences. Bou-		
chons éméri		3.50
3 oz. Carrées. Quintessences. Bou-		
chons éméri		7.00
2 oz. Rondes. Golden Star. Double		
Force		0.75
2 oz. Plates. Soluble		0.75
2 oz. Anchor		1.00
4 oz. Anchor		1.75
8 oz. Anchor		3.00
16 oz. Anchor		5.75
1 oz. London		0.50
2 oz. London		0.75
Extraits à la livre de		\$1.00 à 3.00
Extraits au gallon de		\$6.00 à 24.00
Mêmes prix pour Extraits de tous		
fruits.		

Moutarde Française.	La Gros.
2 doz à la caisse.	
Pony	7.50
Medium	10.00
Large	12.00
Small	7.50
Tumblers	10.80
Egg Cups	12.00
No. 67 Jars	12.00
2 doz. à la caisse.	
Mugs	12.00
Nugget Tumblers	12.00
Athenian Tumblers	12.00
Goblets	12.00
1 doz. à la caisse.	
No. 64 Jars	15.00
No. 65 Jars	18.00
No. 66 Jars	21.00
No. 68 Jars	15.00
No. 69 Jars	21.00
Vernis à chaussures. La doz.	
1 doz. à la caisse.	
Marque Froment	0.75
Marque Jonas	0.75
Vernis Militaire à l'épreuve de l'eau	2.00
LAPORTE, MARTIN & CIE, LIMITEE.	
Montréal	
Apéritif "Bacchus"	La cse
12 Litres	10.00
Bière Bass	qts. pts. splits
Daukes & Cie.	2.40 1.55 1.25

Bourgogne Blanc	qts.	pts.
Morin, Père & Fils, Chablis 1898	7.50	8.50
Bourgogne Rouge. Morin, Père		
& Fils	qts.	pts.
Macon	1898	5.00 6.00
Pommard	1898	7.00 8.00
Beaune	1898	6.50 7.50
Nuits	1895	8.50 9.50
Champagne		
Piper-Heldsick. Sec	qts.	pts. splits
" Très Sec	28.00	30.00 32.00
" Brut	30.00	32.00 34.00
Escompte 10%.		
Champagne Duc D'Origny		
Cuvée Réservee	17.00	18.00 19.00
Champagne C. A. Cardinal & Co.		
Extra Dry	12.50	13.50 14.50
Claret P. Vernot & Cie	qts.	pts.
St-Julien	2.75	3.25
Claret V. Pradel & Cie		
Médoc	2.75	3.25
Claret Château Berges		
Claret	3.50	4.00
Claret Vigneau & Cambours		
St-Eslophe	4.50	5.50
St-Julien	5.00	6.00
Pontet Canet	7.50	8.50
Château Maucamps	10.00	11.00
Mouton Rotschild	17.00	18.00
Cognac Ph. Richard		
S. O.	Qts.	12s 22.50
20 ans Flytes	Qts	12s 17.50

EXCURSIONS D'ÉTÉ

Bas du St-Laurent,
Presqu'île de Gaspé,
Provinces Maritimes.

Tous points atteints par le

CHEMIN DE FER INTERCOLONIAL

(Excellent Aménagement de Wagon-Restaurant et de Wagons-Lits.)

Pêche, "Boating,"
Baignades. Chasse.

Demandez la brochure "Tours to Summer Haunts,"
indiquant des taux spéciaux pour excursions spéciales, et
autres brochures décrivant le territoire.

Bureau de la Cité de Montréal: 141, rue St-Jacques,

ou écrivez au

GENERAL PASSENGER DEPARTMENT,
Moncton, N. B.

Aux Epiciers
et Marchands de la Campagne,

LA LESSIVE PHENIX

recommandée par la Chambre Syndicale
des Buandiers et Blanchisseurs de France.
Avantages de la Lessive Phénix: rapidité,
économie, perfection du blanchissage et
conservation du linge. La Lessive Phénix
ravive les couleurs les plus tendres surtout
pour les étoffes de soie. Donne une
grande souplesse à la flanelle.

La "Lessive Phénix" étant un produit neutre, n'a pas les
inconvenients des autres sels qui attaquent et détériorent
rapidement les appareils de Lessivage. Ce produit se
vend en détail en sacs de ½ lb., 1 lb. et 2 lbs. Offrez-la
à vos clients. L'essayer c'est l'adopter.

C. A. CHOUILLOU & CIE, Agents
14 PLACE ROYALE

V. S. O. P.	Qts 12s	12.25
V S O.	Qts. 12s	10.50
V. O.	Qts 12s	9.00
Cognac Cha. Couturier		
***	Qts 12s	7.50
Cognac F. Marlon		
***	Qts 12s	6.00
Cognac Parville et Cie		
***	Qts 12s	6.00
Toutes ces marques de Cognacs		
En caisse de 24 x $\frac{1}{2}$ Bout.	[\$1.00 de plus	
En caisse de 24 x Fleks	[par caisse	
En caisse de 48 x $\frac{1}{2}$ Bout.	[\$2.00 de plus	
En caisse de 48 x $\frac{1}{2}$ Fleks	[par caisse	
Cognac en Fûts		
	Gall.	
Richard	3.40	6.00
Couturier	3.80	4.00
Marion	8.40	8.75
Eau de Vichy		
	La cse	
La Capitale	Qts 50s	7.50
	qts. pts. splits	
Santas	8.00	9.50 7.50
Eau Minérale Hiawatha		
Naturelle, 1-2 gall.	12s	4.75
Naturelle, 1-4 gall.	50s	7.50
Gazeuse, Qts.	50s	7.50
Gazeuse, Pts.	100s	10.50
Gazeuse, Splits	100s	8.50
Gin Old John Brand		
	La cse	
Rouge	15s	9.75
Verte	12s	5.25
Violette	24s	4.50

Gin Pollen & Zoon		
Cruchons en Verre. $\frac{1}{2}$ gal.	24s	11.00 12.00
Cruchons en Verre. $\frac{1}{2}$ gal.	12s	9.50 10.00
Cruchons en Verre. $\frac{1}{2}$ gal.	12s	16.00 16.50
Lager Miller		
	Brls	
Bière High Life Brls 10 doz		13.00
Bière Buffet Brls 10 doz		12.50
Extrait Malt Brls 8 doz	2.00	15.60
Vivo Tempérance Brls 10 doz.		12.50
Liq. Françaises P. Garnier		
	qts.	pts.
Liqueur d'or	19.00	20.00
Marasquin	11.00	18.50
Blidah. Liq. de mandarines	19.00	
Menhe verte	12.50	
Menthe blanche	12.50	
Pousse Café	12.50	
Abriçotine	19.00	
Monastine	20.00	22.00
Curaçao rouge sec	12.50	
Curaçao blanc très sec	15.00	
Fine orange. Cruchons	25.00	30.00
Fine anis	25.00	30.00
Assorties, 48 x 1-4 bou.	21.00	
Madère Blandy Bros.		
	qts.	pts.
Very Superior	8.50	9.50
Specially Selected	10.50	11.50
London Particular	13.00	
Malaga		
	La cse	
Etiquette bleu-pâle, doux	7.50	
Etiquette blanche, doux	10.00	
	Gall.	
Garrett & Co., 2 ans Pâle et Rouge	2.00	
Garrett & Co., 4 ans Pâle et Rouge	2.50	

Oporto		
	La cse	
Invalid Special	Qts 12s	12.00
Garcia Hijos	Qts 12s	8.50
Manuel Tosta	Qts 12s	6.50
Ventura & Co.	Qts 12s	4.50
Verdi & Co.	Qts 12s	3.50
Rizat & Co.	Qts 12s	2.50
Porter Guinness'		
	qts.	pts. splits
Daukes & Cie	Stout	2.40 1.55 1.25
Rhums		
	qts.	pts. $\frac{1}{2}$ pts.
J. W. Turner	7.00	8.00 9.00
Mendoza & Cie	5.00	
St-Jean	12.50	
Sauternes		
	qts.	pts.
Leconte & Morel	2.75	3.25
Vigneau & Cambours		
	qts.	pts.
Sauternes	3.50	4.50
Graves	4.00	5.00
Barsac	4.50	5.50
Haut Sauternes	5.00	6.00
Vins Sherry		
	La cse	
Diez Hermanos		
	Qts 12s	
Cordon Azul.	18.00	
Cordon Rojo	14.00	
Cordon Verde	10.00	
Favorito	12.50	
Au gallon, pâle et sec, de \$1.50 à 5.00		
José Gomez	8.50	
Juanito & Co.	6.50	
Sanchez Hermanos	4.50	
Verdi & Cie	3.50	
Vermouth		
	La cse	
F. Ricardo (Italien)	Qts 12s	6.50

MELASSE ET SIROPS

MELASSE MARQUE GINGERBREAD

(EN BOITES DE FER-BLANC)

Seaux de 2's, 3's, 5's 10's, 20's
1, 2, 3, 5 gallons.

SIROP GOLDEN SLING

(EN BOITES DE FER-BLANC)

Seaux de 2's, 3's, 5's, 10's, 20's,
1, 2, 3, 5 gallons.

"LE MEILLEUR QU'IL Y AIT"

Agents:

C. E. Paradis,	Québec	Carman Escott Co., Winnipeg
C. DeCarteret,	Kingston	R. G. Bedlington & Co., Calgary
Jas. N. McIntosh,	Ottawa	Tees & Peerse, Edmonton
Geo. Musson & Co.,	Toronto	Wilson & McIntosh, Vancouver
J. W. Bickle & Greening,	Hamilton	C. Leonard Grant, P. E. Island
G. H. Gillespie,	London	

DOMINION MOLASSES CO., Ltd.

Halifax, - , Nouvelle-Ecosse



Une Analyse Stricte l'a Prouvé!

Des échantillons des Confitures et Gelées de la Marque E.D.S. ont été achetés en divers endroits par des Agents du Gouvernement et soumis à une analyse sévère. Il en est résulté que l'Analyste du Gouvernement a déclaré que les

Confitures et Gelées - Marque E.D.S.

sont les plus Pures qui soient
vendues au Canada.

AGENTS: W. G. PATRICK & Co., Toronto; WM. H. DUNN, Montréal.
MASON & HICKEY, Winnipeg; R. B. COLWELL, Halifax, N. E.,
J. GIBBS, Hamilton.

E. D. SMITH'S FRUIT FARMS WINONA, ONT.

Cozales & Pratt (Français) Qts 12s	6.30
Dollin & Co. (Français) litre 24s	11.00
Scotch Whiskey Mitchell La case	
Grey Beard Stone Jars 4s	13.00
Grey Beard Stone Jars 6s	10.00
Finest Old Qts 12s	12.50
White Star Liquor Qts 12s	10.50
Extra Spécial Liquor Flagon 12s	9.50
Extra Spécial Liquor Qts 12s	9.50
Special Reserve Qts 12s	9.00
Special Reserve ½ Bout. Pts 24s	10.00
Special Reserve Imp. Flsks Pts 24s	11.75
Heather Dew Qts 12s	8.00
Heather Dew ½ Bout. Pts 24s	9.00
Heather Dew Imp. Qts Flsks 12s	11.25
Heather Dew 10 oz Flsks 48s	12.00
Mullmore Imp. Qts Flsks 12s	10.00
Mullmore Imp. Pts Flsks 24s	10.50
Mullmore Qts 12s	6.50
Mullmore ½ Bout. Pts 24s	7.50
Mullmore ½ Flsks 48s	9.00
Glen Ogle Qts 12s	8.00
Robert Dale & Co. Qts 12s	5.00
Robert Dale & Co. Flsks 24s	6.00
Robert Dale & Co. ½ Flsks 48s	7.00
Irish Whiskey. Mitchell & Co. La case	
Special Irish. White Label. Imp. Ov. Flasks qts	13.00
Special Irish. White Label. Ord. qts	10.00
Special Irish. Blue Label. Ord. qts	9.00
Special Irish. Blue Label. Imp. Ov. Flasks qts	11.50

Cruiskeen Lawn: Ord. qts	8.50
Cruiskeen Lawn. Imp. Ov. qts	12.50
Cruiskeen Lawn. Stone Jars 4s	13.00
Cruiskeen Lawn. Stone Jars 6s	10.00
Old Irish pts	8.00
Old Irish. Imp. Ov. Flasks qts	11.00
Old Irish Ord. Flasks 10 oz.	12.00
Extrait de Viande "Vita" La case	
Bout. 1 oz, caisse de 2 doz.	3.20
Bout. 2 oz, caisse de 1 doz.	3.00
Bout. 4 oz, caisse de 1 doz.	4.50
Bout. 20 oz, caisse de ½ doz.	4.75
Bout. 20 oz, caisse de 1 doz.	9.00
Huile Olive Minerva	
Minerva Brand Qts 12s	5.75
Minerva Brand Pts 24s	6.50
Minerva Brand ½ Pts 24s	4.25

FRANK MAGOR & CO.

MONTREAL

Robinson's Patent Barley ou Groats.	
	La doz.
Tins de 1 lb.	\$2.35
Tins de ½ lb.	1.35
Colman's Rice Starch La lb.	
No 1, London:—	
En paquets, bleus ou blancs ou assortis, de 4 à 5 lbs.	6%
En boîtes de carton illustrées:—	
Boîtes de 4 lbs net	8½
Boîtes de 1 lb. gros	9
Boîtes de 1-2 lb. gros	9
Boîtes de 1-4 lb. gros	10
Buff Starch pour dentelles, etc.	
Boîtes en carton, lb. gros	9½
En caisses de 56 lbs chaque; ces gratis.	

Moutarde "Colman" ou "Keen"



	La doz.
D. S. F. tins ½ lb.	1.40
D. S. F. tins ¼ lb.	2.50
D. S. F. tins 1 lb.	5.00
F. D. tins ½ lb.	0.65
F. D. tins ¼ lb.	1.45

	La jarre
Durham Jarres, 4 lbs.	75
Durham Jarres, 1 lb.	25



Keen's Oxford Blue.	La lb.
Lbs., 1-4 de lb. ou 3 onces	16c
Lots de 10 boîtes, ou caisse	16c

JOHN P. MOTT & CO.

J. A. Taylor, Agent, Montreal

Chocolats et Cacaos Mott. La lb	
Elite	32
Prepared Cocoa	30
Breakfast Cocoa	40
No 1 Chocolate	32
Breakfast Choc.	28
Diamond Chocolate	24



L'homme qui fait de fortes affaires en Café, est celui qui vend des Cafés de Haut Grade, tels que ceux de Chase & Sanborn, parce que les Consommateurs apprécient la qualité et l'uniformité dans leur Café, probablement plus que dans toute autre chose.

CHASE & SANBORN IMPORTATEURS MONTREAL.

La Levure "Jersey Cream"

Rappelez-vous qu'il y a un certificat dans chaque boîte de Levure "Jersey Cream," et que dix de ces certificats vous donnent droit à

Une Boîte Absolument Gratuite

Chez n'importe quel épicier en gros au Canada. La Levure "Jersey Cream" est

La Meilleure au Monde

J. A. TAYLOR, Agent, - - - - - Montréal.

Navy Chocolate	28
Cocoa Nibbs	35
Cocoa Shells	65
Confectionery Chocolate	20 à 31
Plain Chocolate Liquors	21 à 35
Vanilla Stick	la gr. 1.00

A. ROBITAILLE & CIE, Montréal

Cognac "Sorin"	La cse
Carte bleue	9.00
Carte rouge	10.00
V. S. O. P. Carte d'or	11.00
24 flasks, avec verre	9.50
48 1/2 flasks, avec verre	12.00
Au gallon	4.00 à 4.25
Cognacs "J. Mourier & Cie"	La cse
Quarts	7.00
24 1/2 bouteilles	8.00
48 1/2 bouteilles	9.00
24 flasks	8.01
48 1/2 flasks	9.00
24 flasks, avec verre	8.50
48 1/2 flasks, avec verre	9.50
Cognac "Mont St-Louis"	La cse
Quarts	6.50
24 flasks	7.25
48 1/2 flasks	8.50
Champagne "Bellon & Cie"	qts. pts.
Carte Blanche	12.00 13.00
Rhum St-Paul	qrts. 11.50
Rhum St-Paul	pts. 12.50
Scotch Whisky "Craig Dhu Blend"	La cse
Quarts ord.	6.00
Quarts Imperial	9.50
24 flasks ***	7.50
48 1/2 flasks	9.50
Scotch "R. H. Thomson & Co".	qts. pts.
Ben Cruachan	qts. 9.00
Ben Cruachan	24 pts 10.00

Poudre à Pâte "Prince Arthur" La doz.	
Boîtes de 1 lb. 2 doz. à la caisse	1.50
Boîtes de 1/2 lb., 4 doz. à la caisse	0.85
Boîtes de 1/4 lb., 4 doz. à la caisse	0.50
Tins de 5 lbs.	0.10

ROSE & LAFLAMME, Montréal

Batger's Lime Juice Cordial	
Batger's Lemon Squash	La doz.
Pints, 2 doz. à la caisse	1.95
Quarts, 2 doz. à la caisse	3.15

SALADA TEA CO.



THÉS DE CEYLAN "SALADA."

	Gros.	Détail.
Etiquette Brune, 1's et 1/2's	\$0.25	\$0.30
Etiquette Verte, 1's et 1/2's	0.27	0.35
Etiquette Bleue, 1's, 1/2's et 1/4's		
1/2's	0.30	0.40
Etiquette Rouge, 1's et 1/2's	0.36	0.50
Etiquette Dorée, 1/2's	0.44	0.60

LA CIE DES SAVONS FRANCAIS Montréal

Savons	La Grosse
Savons des Anges, 3 à la boîte	\$8.00
Mother's Delight, 3 à la boîte	8.00
Sweet Clover, 3 à la boîte	3.60
White Rose, 3 couleurs, 3 à la bte	3.00
White Rose, 3 couleurs, 3 à la bte	3.00
White Rose, 1 grosse, à la boîte	2.60
White Rose, 1 doz., à la boîte	2.60
Olive & Cucumber, 12 à la boîte	3.60
Olive & Cucumber, small, 12 à la bte	3.00

Stanley (Hotel Size), 12 à la bte	2.10
Alma Mater, 12 à la boîte	2.10
Castil Red & Red Mottled, 12 à la boîte	2.00

Castil Blanc, 12 à la boîte	2.00
Castil Marbré, 12 à la boîte	2.00
Fedora, 100 à la boîte	4.80
White Rose Glycerine, 3 à la boîte	3.00
Glycerine, 12 à la boîte	2.40
Glycerine, Oval cake, 12 à la boîte	2.10
Glycerine, red "large", 12 à la bte	6.40
Carbolic Transparent, 12 à la bte	4.10
Carbolic Transparent, 12 à la boîte	6.40
Surgeons Carbolic, 36 à la boîte	8.00
Brown Windsor, 1 Gro. à la boîte	1.00
Brown Windsor, 1 Gro. à la boîte	1.30
Brown Windsor, 1 Gro. à la boîte	1.60
Cold Cream, 12 à la boîte	2.00
Cold Cream, 12 à la boîte	2.40
Magnums, 3 à la boîte	3.60
Blue Mottled Castil, 3 à la boîte	3.60
4 in 1, 4 à la boîte	2.00
White Rose (large), 12 à la boîte	5.00
Old Brown Windsor, 36 à la boîte	2.00
Tammany, 100 au panier	3.50

SODA

Cow Brand



Caisse, 60 paquets de 1 lb., \$3.00.
Caisse, 120 paquets de 1-2 lb., \$3.00.
Caisse, 30 ppts. 1 lb. et 60 ppts. 1-2 lb., \$3.00.
Caisse de paquets de 5c., contenant 96 paquets, \$3.00.

Magic Brand.

Per case	
No 1, caisses 60 ppts. de 1 lb.	\$2.75
No 2, caisses 120 ppts. de 1-2 lb.	2.75

Thes, Vins ET Liqueurs en Gros

Recommandable à tous les points de vue, le

Brandy F. Geoffroy & Fils COGNAC

est le favori des médecins qui le prescrivent dans leur pratique journalière.

Marques: ★ V.O.-V.S.O.P.

en Bouteilles, demi-Bouteilles, Flasks et demi-Flasks.

Ce Brandy est le produit de la distillation des meilleurs Crus de Cognac: il a obtenu le 1er Prix à l'exposition universelle de Paris en 1900.

Nous avons l'agence pour le Canada.

Demandez nos Prix et Echantillons.

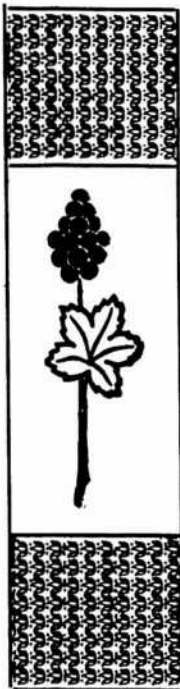

D. C. BROSSEAU & CIE,

LIMITEE

Epiers en Gros et Importateurs

342 à 346 rue Notre-Dame Est, Montréal.



CAFÉ condensé REINDEER

Eau chaude seule



Nécessaire pour

UNE TASSE DE CAFÉ.

Un Splendide Article de Vente.

TRURO CONDENSED MILK CO., LIMITED TRURO, N. E.

No 3, caisses 30 pqts. de 1 lb. . . 2.75
 No 3, caisses 60 pqts. de 1-2 lb. . . 2.75
 No 5 Magic Soda, cses 100 pqts. de 10 oz.
 1 caisse 2.85
 5 caisses 9.75

ARTHUR P. TIPPET & CO., Montréal

Lime Juice "Stowers" La cse
 Lime Juice Cordial, 2 doz. . . pts. 4.00
 Lime Juice Cordial, 1 doz. . . qts. 3.50
 Double Refl. Lime Juice 3.50
 Lemon syrup 4.00

JOHN TAYLOR & CO., Toronto.

Savon Eclipse. 1 cse 5 cses 10 cses
 Savon Eclipse 4.00 3.85 3.75

T. UPTON & CO.,
 Hamilton, Ont.

Confitures garanties pures
 Framboises, Fraises, Cassis, verres
 de 1 lb., 2 doz. par cse . doz. \$2.00
 Pêches, Prunes, Gadelles Rouges,
 Groseilles, verres de 1 lb., 2 doz.
 par caisse doz. 1.60
 Assorties
 Verres de 1 lb., 2 doz. à la cse, doz. 1.80
 En seaux de 5, 7, 14 et 30 lbs.
 Fraises, Cassis lb. 0.15
 Framboises lb. 0.12
 Pêches, Prunes, Gadelles Rouges,
 Groseilles lb. 0.09
 Empaquetées en caisses assorties ou
 en crates si désiré.
 Pure Marmelade d'oranges
 Garantie pure.
 Verres, 12 oz., 2 doz. à la cse, doz. 1.00
 Verres, 16 oz., 2 doz. à la cse, doz. 1.40
 Tins, 2 lbs., 2 doz. à la cse, lb. 0.07½
 Seaux en bois, 7 lbs., 6 seaux par
 crate lb. 0.07

Seaux en fer-blanc, 8 seaux par
 orate lb. 0.07
 Seaux en fer-blanc, 7 lbs., 9 seaux
 par crate lb. 0.07
 Seaux en bois, 30 lbs. lb. 0.06½
 Pure Marmelade de Grape—Fruit
 Garantie pure.
 Verres, 16 oz., 2 doz. à la cse, doz. 1.60
 Pure sauce d'Atocas
 Garantie pure.
 Verres, 10 oz., 2 doz. par cse, doz. 1.60
 En seaux de 5, 7, 14 et 30 lbs., lb. 0.09
 Pur miel clarifié
 Verres, 12 oz., 2 doz. par cse, doz. 1.40
 Confitures composées
 Framboises rouges, Fraises, Pêches,
 Prunes, Gadelles rouges, Cassis,
 Groseilles, Figue, Bluets, Abri-
 cots, verres, 12 oz., 2 doz. par
 caisse doz. 1.00
 Tins, 2 lbs., 2 doz. par cse . lb. 0.07½
 Seaux en fer-blanc, 5 lbs., 8 seaux
 par crate lb. 0.07
 Seaux en fer-blanc, 7 lbs., 9 seaux
 par crate lb. 0.07
 Seaux en bois, 7 lbs., 6 seaux par
 crate lb. 0.07
 Seaux en bois, 14 lbs. lb. 0.07
 Seaux en bois, 30 lbs lb. 0.06½
 Empaquetées en caisses assorties ou
 crates si désiré
 Gelées composées
 Framboises, Fraises, Cassis, Ga-
 delles rouges, Ananas, verres, 12
 oz., 2 doz. à la cse doz. 1.00
 Tins, 2 lbs., 2 doz. à la cse . lb. 0.07½
 Seaux en bois, 7 lbs., six seaux
 par crate lb. 0.07

Seaux en bois, 14 lbs. lb. 0.07
 Seaux en bois, 30 lbs. lb. 0.06½
 Empaquetées en caisses assorties ou
 crates si désiré.
 Apple butter
 Seaux en bois, 7 lbs., 6 seaux par
 crate lb. 0.07
 Seaux en bois, 14 lbs. lb. 0.07
 Seaux en bois, 30 lbs lb. 0.06½
 Fret payé d'avance sur 5 caisses ou da-
 vantage expédiées directement de la ma-
 nufacture à
 Windsor, Owen Sound, Collingwood,
 Gravenhurst, Ottawa, Montréal, et à tous
 les points intermédiaires en Ontario.
 Pour tous les autres endroits, une alloca-
 tion de fret de 25 cents par cwt. sera
 faite.
 Termes: 30 jours net, escompte de
 1 p. c. 10 jours
 ARCHDALE WILSON, Hamilton, Ont.



Wilson's Fly Pads.
 \$3 la boîte ou 3 boîtes, \$8 40¢
 W. F. YOUNG
 Absorbine per doz. 18.00
 Absorbine, Jr. per doz. 9.00

POUDRE A PATE "QUAKER."

BOITES EN FER-BLANC DE ¼, ½ ET 1 LB.

Marque de Commerce



La meilleure poudre à pâte et le plus beau paquetage.
 Prix raisonnables cotés ici, à Montréal; pas de droits à payer.
 Chaque paquet garanti par la maison la plus ancienne dans ce commerce.

Mathewson's Sons

Successeurs de J. A. MATHEWSON & CO.
 EPICIERS EN GROS

202 Rue McGill,

MONTREAL.

DU SEL RIEN QUE DU SEL

Les Meilleures Marques, les Meilleurs Stocks, la Meilleure Attention
 et une Prompte Expédition.

PRIX AUSSI AVANTAGEUX QUE POSSIBLE

VERRET, STEWART & CO., LIMITED
 MONTREAL

Ferronneries, Peintures, Constructions et Immeubles



FERRONNERIE

Cette semaine nous n'avons aucun changement de prix à signaler. Le marché de tous les métaux est faible. Les paiements se font assez bien.

PLOMBERIE

Tuyaux de plomb

Bonne demande; l'escompte est de 30 pour cent.

Les prix sont de 7c. pour tuyaux en plomb et de 8c. pour tuyaux de plomb composition.

Tuyaux de renvoi en fonte et accessoires

Prix fermes et bonne demande.

Les escomptes sur les prix de la liste sont: tuyaux légers 50 et 10 p. c.; tuyaux moyens et extra-forts 65 p. c. et accessoires légers moyens et extra-forts 65 pour cent.

Tuyaux en acier

Demande active et marché ferme.

2 pouces	100 pieds	8.50
2½ pouces	"	10.50
3 pouces	"	12.00
3½ pouces	"	15.00
4 pouces	"	19.25

Tuyaux en fer

Fort demande.

Nous cotons, prix de liste:

Tuyaux noirs:

1-4	100 pieds	5.50
3-8	"	5.50
1-2	"	8.50
3-4	"	11.50
1	"	16.50
1 1-4	"	22.50
1 1-2	"	27.00
2	"	36.00
2 1-2	"	18.00
3	"	24.00
3 1-2	"	30.00
4	"	34.00

Tuyaux galvanisés.

1-4	100 pieds	5.50
3-8	"	5.50
1-2	"	8.50
3-4	"	11.50
1	"	16.50
1 1-4	"	22.50
1 1-2	"	27.00
2	"	36.00
2 1-2	"	24.00
3	"	31.00
3 1-2	"	39.00
4	"	45.00

Les escomptes sont les suivants:

Tuyaux noirs: 1-4 pouce, 63 p. c.; 3-8 pouce, 59 p. c.; 1-2 à 2 pouces, 69 p. c.

Tuyaux galvanisés: 1-4 pouce, 48 p. c.; 3-8 pouce, 44 p. c.; 1-2 à 2 pouces, 59 p. c.

Fer-blanc

Demande tranquille et prix fermes.

Nous cotons:

Au Charbon—Allaways ou égal

IC, 14 x 20, base	bte	4.50	4.75
-----------------------------	-----	------	------

Fer-blanc en feuilles

X. Extra par X et par cse.	0.75	1.00
------------------------------------	------	------

[Caisse de 112 feuilles, 108 lbs. net]

Au Coke—Lydbrook ou égal

IC, 14 x 20, base.	bte	4.25	4.50
----------------------------	-----	------	------

[Caisse de 112 feuilles, 108 lbs. net]

Au Charbon—Terne-Dean ou égal

IC, 20 x 28.	bte	7.25	7.75
----------------------	-----	------	------

[Caisse de 112 feuilles, 216 lbs. net]

Feuilles Fer-blanc pour Bouilloires

[Caisse de 560 lbs.]

XX, 14 x 60, gauge 26 . lb.	0.07	0.07½
-----------------------------	------	-------

Feuilles étamées

72 x 30 gauge 24 . les 100 lbs.	7.75	8.00
72 x 30 gauge 26 . les 100 lbs.	8.25	8.50
72 x 30 gauge 28 . les 100 lbs.	8.75	9.00

Tôles Canada

Bonne demande. Prix fermes.

Nous cotons: 52 feuilles demi-poll, \$2.75; 60 feuilles, \$2.80 et 75 feuilles, \$2.90.

Tôles noires

Bonne demande.

Nous cotons: 20 à 24 gauge, \$2.55; 26 gauge, \$2.65; 28 gauge, \$2.70.

Tôles galvanisées

Bonne demande.

Nous cotons à la caisse:

				Fleur
	Bell et	Queens de		
	Gorbals	Comet	Head	Lys
28 G	4.45	4.70	4.50	4.35
26 G	4.20	4.45	4.25	4.10
22 à 24 G	3.95	3.95	4.00	3.85
16-20 G	3.70	3.95	3.75	3.60

Apollo

10½ oz=28 Anglais	4.85
28 G.=26 Anglais	4.60
26 G.	4.35
24 G.	4.10
22 G.	4.10
16 à 20 G.	3.85

Moins d'une caisse, 25c. de plus par 100 livres.

28 G. American équivaut à 26 G. Anglais.

Les petites tôles sont également très fermes.

Petite tôle 18 x 24	52 files	4.45
Petite tôle 18 x 24	60 files	4.70

Plaques d'acier

Prix fermes.

1-8 pouce	100 livres	2.65
3-16 pouce	"	2.55
1-4 pouce et plus épais.	"	2.45

Zinc en feuilles

Nous cotons: \$6.50 à \$6.75 les 100 lbs.

Tuyaux de poêle

Nous cotons par 100 feuilles: 5, 6 et 7 pouces, ordinaires \$7.50 et polis \$9.

Coudes pour tuyaux

Nous cotons à la doz.: coudes ronds ordinaires 75 feuilles, \$1.10; 60 feuilles, \$1.47 et polis, 60 feuilles, \$1.64.

Baignoires

Les seules qui se vendent couramment sont les suivantes:

Acier, 5 p. à 5 1-2 p.	8.00
Duplex	12.75
Steel clad	15.00
Fonte Émaillée, qualité B, 5 1-2	20.00
Fonte Émaillée, qualité B, 5 p. .	19.25

Closets

Richelieu uni	\$4.00
Richelieu façonné	4.25
Low Down avec citerne complète	
frêne ou cerise	16.50 à 25.00

Eviers

Eviers 18 x 30 à bord plat	2.60
Eviers 16 x 24	2.20
Eviers 14 x 20	2.00

Lavabos

Lavabos en fonte émaillée, escompte 30 p. c. sur les prix de la liste.

Soudure

Bonne demande.

Nous cotons: barre demi et demi, garantie 21c. à 24c.; do commerciale, 19c. à 22c.; do, à essayer les tuyaux, 24 à 25c.

Etoupe

Nous cotons aux 100 lbs: navy \$5.50 à \$6 et plumbers \$4 à \$4.25.

Couplets

L'escompte sur les prix de la liste est de 65 et 10 pour cent pour les couplets en fer et en acier.

QUINCAILLERIE

Boulons et noix

Bonne demande.

Nous cotons:

Boulons à voitures Norway (\$3.00) 50 et 10 p. c.

Boulons à voitures carrés (\$2.40) 60 et 10 p. c.

Boulons à voitures (\$1.00): grandeurs, 3-16 et 1-4 pce, toutes les longueurs, 70 p. c.; 5-16 pce, toutes les longueurs, 60, 10 et 10 p. c.; 3-8 pce, longueur jusqu'à 4 pces inclus, 60, 10 et 10 p. c.; 3-8 pce, longueur plus de 4 pces, 60 et 10 p. c.; 7-16 pce, et plus long, 60 p. c.

Boulons à voitures grandeurs, 7-16 et au-dessus, 55, 5 et 10 p. c.

Boulons à machine, 3-8 pce et au-dessus 60, 10 et 10 p. c.

Boulons à machine, 7-16 pce et au-dessus 60 p. c.

Boulons à lisse, 3-8 et plus petits, 60 et 10 p. c.

Boulons à lisse, 7-16 et plus gros, 55 et 5 p. c.

Boulons à charrue, 55, 5 et 10 p. c.

Noix par boîtes de 100 lbs.

Prix très fermes.

Nous cotons:

Noix carrées 4 1-4c. la lb. de la liste.

Noix hexagones, 4 1-2c. la lb. de la liste.

Pour moins d'une boîte de 100 lbs, les prix sont à augmenter de 1-2c par lb.

Broches à clôtures

Demande active pour toutes les broches.

Le prix de la broche ondulée No 9, est coté \$2.95 pour quantité de moins d'un char et \$2.90 pour lot de char. On alloue 20c. de fret par 100 lbs, pour moins d'un char et pour lot de char.

Les prix de la broche barbelée sont les suivants: \$3.00 à Montréal et f.o.b. Cleveland \$2.65 pour lots de chars de 18 tonnes et \$2.75 pour moins d'un char.

Crampes à clôtures

Même observation que pour la broche à clôture.

Fer poli \$2.50
Fer galvanisé 2.75

Broche pour poulaillers

Très bonne demande.

L'escompte sur les carreaux de 2 pouces est de 60 et 5 p. c., et celui sur les autres grandeurs de 40 et 10 p. c.

Broche galvanisée, etc.

Bonne demande.

Nous cotons:

Acier fin du No 17 au No 34, 25 pour cent sur la liste.

Culvre jaune 37½ p. c.
Copper (culvre rouge) 37½ p. c.

Broche galvanisée:

No 5 les 100 lbs 3.95
No 6 à 8 les 100 lbs 3.40
No 9 les 100 lbs 2.90
No 10 les 100 lbs 3.45
No 11 les 100 lbs 3.50
No 12 les 100 lbs 3.05
No 13 les 100 lbs 3.15
No 14 les 100 lbs 4.00
No 15 les 100 lbs 4.20
No 16 les 100 lbs 4.45

Poli, Brûlé:

No 0 à 9 les 100 lbs 2.30
No 10 les 100 lbs 2.36
No 11 les 100 lbs 2.42
No 12 les 100 lbs 2.60
No 13 les 100 lbs 2.70
No 14 les 100 lbs 2.80
No 15 les 100 lbs 2.85
No 16 les 100 lbs 3.00
Brûlé, p. tuyaux . . . 100 lbs No 18 3.85
Brûlé, p. tuyaux . . . 100 lbs No 19 4.70
Extra pour broche huilée, 10c p. 100 lbs.

Broche à foin

Demande faible.

Nous cotons:

No 13, \$2.60; No 14, \$2.70 et No 15, \$2.85. Broche à foin en acier coupée de longueur, escompte 25 p. c. sur la liste.

Broche moustiquaire

Bonne demande.

Nous cotons: \$1.72 1-2 par rouleaux de 100 pieds et \$1.77 1-2 par rouleaux de 50 pieds.

Câbles en fil d'acier

6 brins, 19 fils.

Prix fermes.

3-8 pouce de diamètre . . 100 pieds 3.50
1-2 pouce de diamètre . . 100 pieds 5.00
5-8 pouce de diamètre . . 100 pieds 6.50
3-4 pouce de diamètre . . 100 pieds 8.25
7-8 pouce de diamètre . . 100 pieds 10.75
1 pouce de diamètre . . 100 pieds 12.00

Broquettes

Escomptes.

Pour boîtes à fraises 75 et 10 p.c.
Pour boîtes à fromage 85 p.c.
A valises 80 et 10 p.c.
A tapis, bleues 75 et 10 p.c.
A tapis, étamées 80 et 10 p.c.

A tapis, en barils 40 p.c.
Coupées bleues, en doz. . . 75 et 5 p.c.
Coupées bleues, en 1-4 pesanteur 60 p.c.
Sweden, Coupées bleues et ornées, en vrac 90 p.c.
Sweden, Coupées, bleues et ornées, en doz 95 p.c.
A chaussures, en doz 50 p.c.
A chaussures, en pqts. 1 lb. 60 et 10 p.c.

Clous de broche

Bonne demande.

Prix très fermes.

Nous cotons: \$2.25 prix de base, f.o.b.

Clous coupés

Bonne demande.

Nous cotons: prix de base, \$2.30 f.o.b. Montréal.

Clous à cheval

Nous cotons par 100 lbs.: No 7, \$26; No 8, \$23.00; No 9, \$22.00; No 10, \$20; avec escompte de 55 p. c. pour la première qualité et de 57 1-2 p. c. pour la 2e qualité. Ajouter 1-2c net extra pour boîtes de 1 livre.

Clous à cheval marque "C".

Longueurs	Par bte
No 4	\$5.00
No 5	3.75
No 6	3.25
No 7 à 9	3.00
No 10 à 14	2.75

En boîtes de 25 lbs., chaque.

Aux commerçants seuls, dont les achats totaux pendant un mois du calendrier ne seront pas de moins de dix boîtes (250 lbs.), un rabais de 10 p. c. sera alloué sur l'état de compte.

Termes de vente: Comptant 30 jours, moins 2 p. c. d'escompte; tous comptes réglés par acceptation ou remise, dans

Quelle Quantité de VERRE A GLACE VENDEZ-VOUS ?

Peut-être ne vendez-vous pas autant de verre que votre compétiteur? Pourquoi? Avez-vous le verre correct? Si vous nous achetez votre verre à glace, vous êtes forcé d'obtenir le meilleur, parce que c'est la seule espèce que nous tenons. De plus, vous obtiendrez exactement ce que vous désirez — quand vous le désirez. Envoyez-nous votre prochaine commande et voyez combien vite l'expédition est faite et avec quelle sécurité le verre est emballé. **Demandez-nous nos prix, ils sont les plus serrés.**

The HOBBS MANUFACTURING CO., Limited

TORONTO LONDON WINNIPEG

MANUFACTURIERS de Verre d'Art Encastré de Plomb, Glaces Biseautés, Miroirs, etc.
IMPORTATEURS de Glaces Roulées, Verre à Vitres en Feuilles, Verre Ornamental à Figures, Teintes pour Cathédrale, et Teintes "Muffled," Glaces Anglaises Polies, Verre Prismatique en Feuilles. Seuls Agents Canadiens pour le Verre Maximum Light.

les 30 jours du 1er du mois suivant la vente.

Livraison: sans frais à bord des chars ou des bateaux à Montréal ou Québec.

Clous à cheval "Peerless"

Longueur.	Par lb	Par boîte
No 3 1 9-16 pouce.	0.60	15.00
No 4 1 3-4 pouce.	0.28	7.00
No 5 1 15-16 pouce.	0.15	3.75
No 6 2 1-8 pouces.	0.14	3.50
No 7 2 5-16 pouces.	0.13	3.25
No 8 2 1-2 pouces.	0.13	3.25
No 9 2 11-16 pouces.	0.12	3.00
No 10 2 7-8 pouces.	0.12	3.00
No 11 3 pouces.	0.12	3.00
No 12 3 3-16 pouces.	0.12	3.00

Escompte aux marchands sur demande.

Fers à cheval

Nous cotons f.o.b. à Montréal:

	No 2	No 1
	et plus	et plus
	grand	petit
Fers à neige. le qrt	3.75	4.00
Léger et pesant. le qrt	3.50	3.75
New Light Pattern le qrt	4.00	4.25
Featherweight Nos 0 à 4	5.50	
Fers "Toe weight" No 1 à 4	6.75	

Fers assortis de plus d'une grandeur au baril 10c. à 25c extra par baril.

Neverslip en fer.100 lbs 9.00
 *Neverslip en acier100 lbs 12.00

Ces prix concernent tous les numéros à partir du No 2.

Pour les Nos 0 et 1, les prix sont plus élevés de 25c., soit \$9.25 pour les fers neverslip en fer, et \$12.25 pour les fers neverslip en acier.

Neverslip crampons 5-16, le cent	2.10
Neverslip crampons 3-8, le cent	2.40
Neverslip crampons 7-16, le cent	2.65
Neverslip crampons 1-2, le cent	2.90
Neverslip crampons 9-16, le cent	3.45
Neverslip crampons 5-8, le cent	4.20

Chaînes en fer

On cote par 100 lbs.

3-16 No 6	10.00
3-16 exact 5	8.50
3-16 Full 4	7.00
1-4 exact 3	6.50
1-4	6.50
5-16	4.40
3-8	3.90
7-16	3.80
1-2	3.70

9-16	3.60
5-8	3.40
3-4	3.30
1	3.30
7-8	3.30

Chaînes à traitsesc. 45 p.c.
 Jack Chain en acier, simple et doubleesc. 40 p.c.
 Jack Chain en cuivre, simple et doubleesc. 50 p.c.
 Chaînes à vacheesc. 40 p.c.
 Chaînes fermant en dehorsesc. 65 p.c.
 Ferrements de chaîne à vacheesc. 35 p.c.
 A diminuer 1-4c de la liste pour les détailliers.

Vis à Bois

Nous cotons les escomptes suivants sur la liste:

Tête plate, acier	85 et 10 p.c.
Tête ronde, acier	80 et 10 p.c.
Tête plate, cuivre	75 et 10 p.c.
Tête ronde, cuivre	70 et 10 p.c.
Tête plate, bronze	70 et 10 p.c.
Tête ronde, bronze	65 et 10 p.c.

Vis à machine

Têtes plates, 25 p.c. de la liste.
 Têtes rondes, 20 p.c.

Rivets et Palatres

Nous cotons:
 Rivets en fer, noirs et étamés, 60, 10 et 10 p. c.
 Palatres cuivre, 20 p. c.
 Extra 1c. par lb. sur rivets en fer pour boîtes carton 1-2 lb.
 Rivets en cuivre 35 et 12 1-2 p. c. et en boîtes de carton, 1c. extra par lb.

Fanaux

Nous cotons:	
Cold Blast No 2doz.	6.75
Wright No 3doz.	8.50
Ordinairesdoz.	4.75
Dashboard C. B.doz.	9.00
No 0doz.	5.75
Peints 50c. extra par doz.	

Tordeuses à linge

Bonne demande.	
Nous cotons:	
Royal Canadianla doz.	\$35.00
Colonial"	38.00
Safety"	42.50
E. Z. E."	39.75
Rapid"	34.75
Paragon"	40.75
Bicycle"	45.25

Munitions

Assez bonne demande.
 Cartouches, Amer R. F. le mille, à plomb et à balle, 30 et 5 p. c.
 Cartouches chargées amér., esc. 20 p. c. sur la liste.
 Cartouches vides amér., 10 p. c. d'avance sur la liste.
 Cartouches Amér. C. F. Sporting avance 10 p. c. sur la liste.
 Cartouches amér. C. F. à balle et à plomb Prix net sur la liste.
 Caps B. B. Amér. le mille. \$2.00.
 Caps à Cartouches, No 1, 1 1-2, 2, 2 1-2, le mille, \$2.05.
 C. F. Sporting, ajouter 5 p. c. à la liste.

Cartouches Dominion

Cartouches Rim Fire et Caps C. B. à balle et à plomb. Esc. 50 et 7 1-2 p. c.
 Caps rondes B. B. Esc. 60 et 2 1-2 p. c.
 Cartouches à percussion centrale pour pistolet et fusil, à balle et à plomb. Esc. 30 p. c.

Primers, en boîtes inexplosives, de 100 chaque. Esc. 15 p. c.
 Primers, en boîtes métalliques de 250 chaque. Esc. 20 p. c.

Cartouches chargées

Crown, poudre noire. Esc. 15 et 5 p. c.
 Sovereign, Empire Bulk sans fumée. Esc. 30 et 5 p. c.
 Regal, Ballistite Dense, sans fumée. Esc. 30 et 5 p. c.
 Imperial, Empire ou Ballistite. Esc. 30 et 5 p. c.

Cartouches vides

Cartouches en papier. Esc. 10 et 10 p. c.
 Cartouches en laiton. Esc. 55 et 5 p. c.

Poudre

Nous cotons:
 S. S. sans fumée Shot Gun 100 lbs. ou moinsla lb. 0.85
 1000 lbs ou plusla lb. 0.80 net 30 jours.

Plomb de chasse

Nous cotons:
 Ordinaire100 lbs 7.50
 Chilled100 lbs 7.90
 Buck and Seal100 lbs 8.30
 Ball100 lbs 8.70
 L'escompte est de 25 pour cent sur la liste.

DEUX ARTICLES MODERNES EPARGNANT LE LABEUR.

LEURS EGAX N'EXISTENT PAS ENCORE.

LA MACHINE AUTOMATIQUE (BREVETS DEMANDES.)

ET

CELLE QUI VIENT APRES.

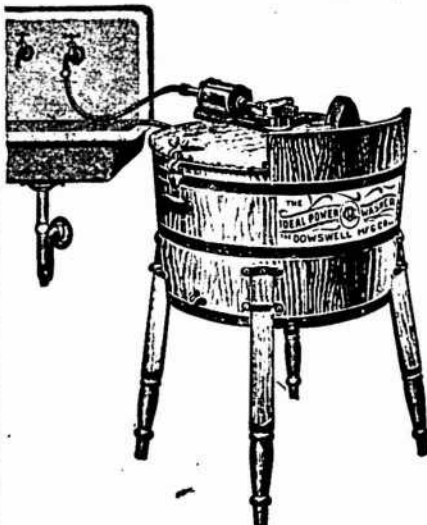

Leaders d'une ligne, attirant la clientèle, de Machines à Laver, de Tordeuses et de Barattes de genres absolument modernes et exclusifs, d'une Réputation Nationale, d'une Popularité Indiscutable et d'une Qualité Supérieure, ils sont l'objet d'une publicité étendue et ont créé une demande.

MARCHANDS,

cette ligne constitue un actif puissant, que vous ne pouvez guère vous permettre de négliger. . . .

The Dowsell Manufacturing Co., Ltd.,

HAMILTON. ONT.

W. L. HALDIMAND & SON, 36 RUE ST. DIZIER, MONTREAL, QUE.,
 AGENTS POUR L'EST.

New Century, Modèle 'B'.

PARFAITEMENT SIMPLE ET SIMPLEMENT PARFAITE.

METAUX

Antimoine

Marché faible et sans changement.
Nous cotons de 10 à 10 1/2c.

Fontes

Nous cotons:

Carron No 1	0.00	22.50
Carron Spécial	0.00	20.75
Carron Soft	0.00	19.50
Clarence No 3	0.00	18.00
Middlesboro No 3	0.00	18.00
Summerlee No 2	0.00	20.00

Fer en barre

Bonne demande.

Nous cotons:

Fer marchand, base 100 lbs.	1.90	1.95
Fer forgé.base 100 lbs.	2.05	2.10
Fer fini.base 100 lbs.	2.15	2.20
Fer pour fers à cheval.base 100 lbs.	2.15	2.20
Feuillard mince 1 1/2 à 2 pcs. base	3.10	
Feuillard épais No 10 base.	2.00	

Acier en barre

Bonne demande.

Nous cotons net, 30 jours.

Acier douxbase 100 lbs.	1.95	2.00
Acier à rivetsbase 100 lbs.	2.05	2.10
Acier à lissebase 100 lbs.	1.95	2.00
Acier à bandage, base 100 lbs.	2.00	2.05
Acier à machine, base 100 lbs.	2.10	2.20
Acier à pincebase 100 lbs.	2.45	2.50
Acier à ressorts, base 100 lbs.	2.70	2.95

Cuivre en lingots

Marché faible et sans changement

Nous cotons de 14c. à 14 1/2c. Le cuivre en feuilles est coté à 30 cents.

Etain en lingots

Marché faible.
On cote de 32 1/2 à 33c.

Plomb en lingots

Marché faible.
Nous cotons: \$3.50 à \$3.60.

Zinc en lingots

Marché faible et sans changement.
Nous cotons: de \$5.25 à \$5.60 les 100 livres.

HUILES, PEINTURES ET VITRERIE

Huile de lin

Bonne demande.
Marché faible.

Nous cotons au gallon: huile bouillie, 51c. de 1 à 2 barils et 54c. pour 3 à 5 barils; huile crue 53c. de 1 à 2 barils et 51c. pour 4 à 5 barils.

Essence de térébenthine

Bonne demande. Marché faible et prix sans changement.

Nous cotons: au gallon, pour un baril, 63c.; de 2 barils à 4 barils, 62c.; et pour quantité moindre de 1 baril, 67c.

Huile de loup-marin

Nous cotons au gallon:
Huile extra raffinée.(manque)
Huile paille. 45c.

Blanc de plomb

Marché faible.
Nous cotons:
Blanc de plomb pur 5.75 6.00
Blanc de plomb No 2 5.25 5.50
Blanc de plomb No 3 0.00 5.25
Blanc de plomb No 4 4.75 5.00

Pitch

Les prix sont sans changement.
Goudron dur 100 lbs. 0.65

Peintures préparées

Forté demande.

Nous cotons:

Gallon	1.15	1.25
Deml-gallon.	1.20	1.30
Quart de gallon.	1.25	1.35
En boîtes de 1 lb	0.08 1/2	0.09 1/2

Verres à Vitres

Nous cotons sans changement: Star, au-dessous de 26 pouces uni: 50 pieds, \$1.70; 100 pieds, \$3.20; 26 à 40, 50 pieds, \$1.80; 100 pieds, \$3.40; 41 à 50, 100 pieds, \$3.85; 51 à 60, 100 pieds, \$4.10; 61 à 70, 100 pieds, \$4.35; 71 à 80, 100 pieds, \$4.85.

Double Diamond, 100 pieds: 0 à 25, \$6.75; 26 à 40, \$7.25; 41 à 50, \$8.75; 51 à 60, \$10.00; 61 à 70, \$11.50; 71 à 80, \$12.50; 81 à 85, \$14.00; 86 à 90, \$16.50; 91 à 95, \$18.00. Escompte, 33 1-3 p.c.

Sur Diamond, escompte 20 p. c.

Vert de Paris

Bonne demande.

Nous cotons: Anglais Canadien

Barils à pétrole.	28 1/2c	28 1/2c
Kegs à arsenic.	28 1/2c	28 1/2c
Drums de 50 et 100 lbs.	29 c	29 c
Drums de 25 lbs.	29 1/2c	29 1/2c
Boîtes papier 1 lb.	30 c	30 c
Boîtes fer-blanc, 1 lb.	31 c	31 c
Boîtes papier, 1-2 lb.	32 c	32 c
Boîtes fer-blanc, 1-2 lb.	33 c	33 c

Briques réfractaires, etc.

On cote les briques réfractaires anglaises \$17.00 à \$21.00; les briques écossaises, de \$27.00 à \$30.00; les briques américaines, de \$23.00 à \$35.00.

Vendez Uniquement des
"Marchandises Garanties."

Les

Pinceaux

Standard

de BOECKH

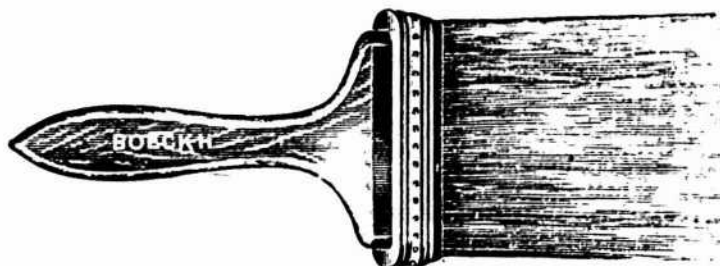

SONT ABSOLUMENT GARANTIS; ON PEUT TOUJOURS COMPTER QU'ILS SONT TELS QUE REPRÉSENTÉS.

United Factories Limited, Toronto, Ont.

Ciment

Le ciment Canadien est à prix plus faibles.

Nous cotons par baril: ciment canadien, \$1.85 à \$2.10; ciment anglais, \$2.00
Vieilles claques 0.00 0.06

Câbles et cordages

Bonne demande.

Nous cotons:

Best Manilla	base lb.	0.00	0.13½
British Manilla	base lb.	0.00	0.10½
Sisal	base lb.	0.00	0.10
Lathyrn simple	base lb.	0.00	0.10
Lathyrn double	base lb.	0.00	0.10½
Jute	base lb.	0.00	0.10½
Coton	base lb.	0.00	0.18½
Cordes à châssis	base lb.	0.00	0.30

Ficelle d'engrègement

Manilla, 650 pieds	lb.	0.13
Manilla, 600 pieds	lb.	0.11½
Manilla, 550 pieds	lb.	0.09½
Sisal, 500 pieds	lb.	0.08½
Standard, 500 pieds	lb.	0.08½

Par 5 tonnes, 1-8c. de moins. Par lot de char, 1-4c. de moins.

Papiers de Construction

Bonne demande.

Nous cotons:

Jaune et noir pesant		1.87½
Jaune ordinaire	le rouleau	0.32
Noir ordinaire	le rouleau	0.40
Goudronné	les 100 lbs.	2.00
Papier à tapis	les 100 lbs.	2.75
Papier à cou. roul.	2 plis	0.90
Papier à cou. roul.	3 plis	1.15
Papier surprise roul.	15 lb	0.50

FERRAILLES

Marché inactif.

	La lb.	
Cuivre fort	0.00	0.10½
Cuivre mince ou fonds en cuivre	0.00	0.10
Laiton rouge fort	0.00	0.10½
Laiton jaune fort	0.00	0.08
Laiton mince	0.00	0.05½
Plomb	0.02½	0.02½
Zinc	0.00	0.02½
	La tonne	
Fer forgé No 1	0.00	11.00
Fer forgé No 2	0.0	0.00
Fer fondu et débris de machines No 1	0.00	13.00
Plaques de poêles	0.00	10.00
Fontes et aciers malléables	0.00	9.00
	La lb.	
Vieilles claques	0.00	0.05½

Faire une économie de prix sans diminuer la qualité, c'est ce qu'on obtient en achetant les tôles galvanisées de la marque "Comet" de Gilbertson. Ces tôles ne le cèdent à aucune autre pour la qualité. Elles sont plates, souples, bien galvanisées, se travaillent aisément; avec elles, on a la qualité, plus l'économiste, puisqu'elles se vendent un peu moins cher que les autres tôles galvanisées de la même haute qualité.

Les bonnes annonces sont comme les costumes faits sur mesure par le tailleur. Les annonces faites à-la-diabole sont généralement écrites précipitamment, sans considération pour la valeur de l'espace ou les résultats à obtenir. Mesurez l'objet à annoncer sous toutes ses faces, notez tous les points de nature à faire impression sur telle ou telle personne. Avec ces mesures en votre possession, vous serez à même de bâtir l'annonce qui créera une impression.



NOTES

M. Dalbé Viau, architecte, prépare les plans et devis pour un couvent, que les Dames de Ste-Anne feront ériger à St-Rémi de Napierville.

M. Dalbé Viau, architecte, a préparé les plans et devis pour une maison formant 2 logements, que M. S. Richestone fera ériger rue Vitré près de la rue St-Dominique.

M. Dalbé Viau, architecte, prépare les plans et devis pour une maison formant 3 logements que M. F. Lapointe fera ériger au coin de la rue Mance et du boulevard St-Joseph, Ville St-Louis.

M. Dalbé Viau, architecte, a accordé à Bouchard & Brunet, le contrat de la maçonnerie et du béton pour une maison formant un magasin et un logement, que M. W. E. Ranger fera ériger rue St-Joseph à Lachine.

M. Dalbé Viau, architecte, prépare les plans et devis pour une salle de club, que le Cercle Canadien fera ériger rue St-Louis à Lachine.

M. Eugene Payette, architecte, demande des soumissions pour deux maisons formant 6 logements, que M. J. B. Brouillette fera ériger rue St-Denis près de la rue Boucher.

M. Eugène Payette, architecte, prépare les plans et devis pour la reconstruction de 2 maisons formant 6 logements, que M. Giroux fera ériger rue St-Charles Borromée.

Permis de construire à Montréal

Ave Christophe-Colomb près de l'avenue Mont-Royal, une maison formant 3 logements, 25 x 54, à 3 étages, un bois et brique; coût probable \$3,200. Propriétaire W. Larose (841).

Ave Christophe-Colomb, près de l'avenue Mont Royal, 2 maisons formant 6 logements, 25 x 54 chacune, à 3 étages, en bois et brique; coût probable \$6,400. Propriétaire, Alfred Lacroix (842 et 843).

Rue St-Hubert près de la rue Beaubien une maison formant un magasin et une salle publique, 25 x 109, à 2 étages, en bois, pierre et brique; coût probable, \$4,000. Propriétaire, A. C. Murray (844).

Rue Dufferin, près de la rue Bélanger, une maison formant un logement, 25 x 32, à un étage, en bois et brique; coût probable \$800. Propriétaire, Albert Racine (845).

Rue Boyer, près de la rue Everett, un hangar formant un logement temporaire, 25 x 14, à un étage, en bois; coût probable, \$95. Propriétaire, Chs. Bennett (846).

Rue de Montigny Est, No 1393, un entrepôt, 30 x 80, à un étage, en brique et ciment; coût probable, \$1,800. Propriétaire, Corona Rubber Co.; entrepreneur, Atcher Lavallée (847).

Rue St-Urbain, No 540, modifications à une maison; coût probable, \$1,500. Propriétaire, S. Wilansky (848).

Coin des rues Sherbrooke et Mansfield, une maison formant un logement, 28 x 77, à 3 étages, en pierre et brique; coût probable, \$13,000. Propriétaire John Fair; entrepreneurs, Shearer, Brown & Wills Ltd; architectes, MacVicar & Brown (849).

Rue Notre-Dame Ouest, No 1575, modifications à une maison; coût probable

\$300. Propriétaire, Albert Letourneux (850).

Coin de rues Sherbrooke et Plessis, deux maisons formant 8 logements, 56 x 36, à 3 étages, en pierre et brique; coût probable, \$10,000. Propriétaire, O. Benoit (851 et 852).

Rue St-Germain près de la rue Nolan, 2 maisons formant 5 logements, 25 x 36, à 3 étages, en bois et brique; coût probable \$4,500. Propriétaire C. Deguise (853 et 854).

Rue Boyer près de l'avenue Mont-Royal, un entrepôt, 20 x 39, à un étage, en béton; coût probable, \$1,000. Propriétaire, John A. Millar (855).

Rue Cardinal près de la rue Laurier, un hangar, 12 x 18, à un étage, en bois et tôle; coût probable, \$50. Propriétaire, Eusèbe Gagnon (856).

Rue Notre-Dame Ouest, Nos 269 à 271, modifications à une maison; coût probable, \$600. Propriétaire, J. A. Letourneux; entrepreneur, R. Laberge (857).

Rue Boyer, No 1959, modifications à une maison; coût probable, \$600. Propriétaire, Israël Forget (858).

Rue St-Laurent, Nos 779 et 781, modifications à une maison; coût probable, \$1,000. Propriétaire, Thos. M. Morgan (859).

Rue Ste-Catherine Est, Nos 1350 à 1358, modifications à une maison; coût probable, \$300. Propriétaire, Thos. M. Morgan (860).

Rue St-Patrice près de la rue Montmouncy, ajouter 2 étages à une manufacture; coût probable, \$38,000. Propriétaire, Canada Sugar Refining Co. Ltd; entrepreneur, C. G. M. Cape (861).

Rue Notre-Dame Est, No 1518, modifications à une bâtisse; coût probable \$250. Propriétaire, Dominion Textile Co. Ltd (862).

Rue Boyer près de la rue Rosaire, une maison formant un logement, 25 x 25, à un étage en bois et brique; coût probable \$300. Propriétaire, Cléophas Boudrias (863).

Rue St-Antoine, No 252, modifications à une maison; coût probable, \$2,000. Propriétaire, O. Faucher; architecte, S. Frappier, entrepreneurs, Henri Bertrand (865).

Rue Dufferin, près de la rue Beaubien, une maison formant un logement, 25 x 30, à un étage, en bois et brique; coût probable, \$1,000. Propriétaire, Wm. Bouchard (866).

Rue Souvenir, No 56, modifications à une maison; coût probable, \$100. Propriétaire, Hubert Morin (867).

Ruelle Fullum, un hangar, 24 x 9, à 2 étages, en bois; coût probable \$115. Propriétaire, J. Opril (868).

Rue Dufferin, près de la rue Beaubien, une maison formant un logement, 25 x 38, à un étage, en bois et brique; coût probable, \$1,000. Propriétaire, F. Schmidt (869).

Rue Amity, une maison formant 2 logements, 24 x 40, à 2 étages, en bois et brique; coût probable, \$1,500. Propriétaire, H. Tremblay (870).

Rue Boyer, No 2034, modifications à une maison; coût probable, \$500. Propriétaire, F. Lyster (871).

Rue Shuter, No 75, modifications à une maison; coût probable, \$3,800. Propriétaire, S. E. W. Adams (872).

Rue Mentana, Nos 47 et 49, modifications à une maison; coût probable, \$150. Propriétaire, Léon Simard (873).

8ème avenue, près de la rue Dandurand, une maison formant 2 logements, 25 x 25, à 2 étages, en bois et brique; coût probable, \$1,400. Propriétaire, J. B. Fleury (874).

Fer-blanc "ALLWAYS" et "CANADA CROWN" véritablement au Charbon de Bois. "TRYM" au meilleur Coke.

Fer-blanc Terne "DEAN" au Charbon de Bois.

Toutes marques Standard, qualité de confiance, prix modéré. N'acceptez pas de substitution.

A. C. LESLIE & CO., Montreal. LIMITED.

ON NE VEND QU'AU COMMERCE DE GROS.

Fournitures de Feutre et de Papier

LAISSEZ-NOUS VOUS COTER DES PRIX POUR N'IMPORTER QUE LA MEILLEURE QUANTITÉ DE

Toitures Coudronnées (Roofing) prêtes à poser, 2 et 3 plis
Papiers de Construction, Feutre à doubler et à Tapisser
Produits de Coudron, Papier à Tapisser et à Imprimer
Papier d'Emballage Bruñ et Manille.

NOTE: Nous sommes les fabricants du Feutre Coudronné "Black Diamond."

Alex. McArthur & Co.

82 Rue McGill, Montréal. Limited.

MANUFACTURE DE FEUTRE POUR TOITURES: Russ du Havre et Logan.
MOULIN A PAPIER, Joliette, Qué.

Amatite ROOFING

TRADE MARK **B**

Cette annonce attirera votre attention sur le matériel à toiture tout préparé, le meilleur et le moins cher sur le marché. Voici comment nous prouvons qu'il est le meilleur. En premier lieu, Amatite est fait en une seule épaisseur standard, tandis que les autres matériaux à toiture tout préparés varient d'une épaisseur mince, insignifiante d'un demi-pli à une épaisseur de trois plis. L'épaisseur de trois plis (qui n'est qu'une feuille de feutre) est la seule qui puisse être comparée à Amatite. Mais voici le point principal. Amatite est un matériel mieux fait, rendu imperméable et pèse plus par pied carré que les matériaux à trois plis d'autres marques, et coûte beaucoup moins. Ces points font d'Amatite le matériel à toiture le plus désirable. Outre sa supériorité comme matériel et comme fabrication, Amatite a un point de distinction qui le place au-dessus de tous les autres. Il a une surface minérale réelle. Il est à peine nécessaire d'exposer les avantages d'une telle surface minérale: exemption de peinture ou d'enduit, protection par faite contre la température de toute espèce, grande durabilité. Cette surface minérale est emboîtée dans une couche de poix, la matière imperméable la meilleure qui soit connue. En dessous se trouvent deux couches de feutre de laine de la meilleure qualité cimentées ensemble avec de la poix, ce qui fait du tout un matériel à toiture absolument imperméable. Aucun autre matériel à toiture tout préparé ne peut être comparé à cette toiture à surface minérale, à l'épreuve de l'eau, à l'épreuve de la température, durable. C'est pourquoi nous disons—N'achetez pas votre matériel à toiture avant d'avoir vu Amatite.

ECHANTILLON ET BROCHURE GRATUITS

Demandez aujourd'hui une Brochure et un Echantillon Gratuits. Il vous sera profitable de connaître Amatite. Adressez-vous au bureau le plus rapproché.

THE PATERSON MANUFACTURING CO., LIMITED

TORONTO MONTREAL WINNIPEG ST. JOHN, N. B. HALIFAX, N. S.

Le Matériel à Toiture

Ruberoid

A PROUVÉ SES QUALITÉS DE DURÉE.

PENDANT 16 ans, le Matériel à Toiture RUBEROID a résisté sur les toits aux chaleurs et aux froids extrêmes. Pendant 16 ans, RUBEROID a été le modèle type et est reconnu aujourd'hui comme le seul matériel à toiture parfait. Il est à l'épreuve de la pluie et de la neige—il résiste au feu et est à peu près indestructible. Demandez échantillons et prix.

THE STANDARD PAINT CO. OF CANADA, LIMITED

MONTREAL.

SCIES MAPLE LEAF

Le Canada tient la tête dans la fabrication des scies de haute qualité.



Manufacturées par **The Maple Leaf Saw Works**

SHURLY & DIETRICH, Propriétaires, Galt, Ont.

NOS Scies sont trempées au moyen d'un procédé secret. Nous garantissons que ce sont les Scies les mieux trempées qui existent au monde. Comme fini, elles ne sont inférieures à aucune autre et elles sont parfaitement aiguës. Nous demandons un essai qui prouve nos prétentions. Satisfaction garantie.

Rue Palm, près de la rue Ste-Emélie, une maison formant 2 logements, 25 x 17, à 2 étages, en bois et brique; coût probable, \$1,000. Propriétaire, L. Morin (875).

Rue Peel, près de la rue Bunnside, une maison formant un bureau de banque et un logement, 50 x 90, à un étage, en pierre et brique; coût probable, \$36,000. Propriétaire, Bank of Montreal; entrepreneur, J. H. Hutchison; architectes, E. & W. S. Maxwell (876).

Rue Montcalm, No 553, modifications à une maison; coût probable, \$45. Propriétaire, Jos. Poirier (877).

Rue St-Denis, près de la rue Boucher, 2 maisons formant 6 logements, 50 x 52, à 3 étages, en brique pressée; coût probable, \$8,000. Propriétaire, J. B. Brouillette; architecte, Eugène Payette (878 et 879).

Rue Shuter, No 36, modifications à une maison; coût probable, \$1,000. Propriétaire, Z. Fineberg (880).

Rue Rivard, Nos 748 à 754, modifications à une maison; coût probable, \$140. Propriétaire, David Deschamps (881).

Rue Vitré Est, arrière No 36, une maison formant 2 logements, 38.6 x 92, à 2 étages, en brique; coût probable, \$1,200. Propriétaire, S. Richestone; architecte, D. Viau (882).

Rue St-Germain, près de la rue Stadacona, une maison formant 3 logements, 25 x 38, à 3 étages, en bois et brique; coût probable, \$3,000. Propriétaire, Jos. A. Bédard (883).

LE PRIX DE LA TEREBENTHINE

Les consommateurs de térébenthine n'ont certainement aucune raison en ce moment de se plaindre de son prix. Il y a peu de temps, sur le marché de Savannah, la térébenthine était cotée à 38½ c., niveau le plus bas atteint depuis 1901, époque à laquelle l'essence de térébenthine se vendait 32 cents. Le plus haut niveau fut atteint en 1907, où le prix monta à 74 3/4 cents.

Il semble presque incroyable qu'une fluctuation de 41 3/4 cents par gallon dans les prix d'un article si ordinaire ait pu se produire. Mais la différence entre 32 cents en 1901 et 74 3/4 cents en 1907, qui couvre une longue période, n'est pas aussi remarquable que la baisse de ce haut niveau de l'année dernière au prix courant actuel. Au cours des quatorze derniers mois, la valeur de la térébenthine a décliné de 36 cents par gallon, soit environ \$18 par baril et a renversé toutes les prévisions des calculateurs les plus habiles.

Le mouvement de baisse soutenu, malgré les efforts déterminés faits par des compagnies productrices pour relever le marché, sera une page intéressante de l'histoire de l'industrie de la térébenthine. Cette baisse extraordinaire et ses causes sont choses si bien connues et si récentes que ce serait une perte de temps que de s'étendre à leur sujet. On a blâmé en grande partie les agissements de spéculateurs qu'on a accusés d'être allés à des limites si illégales qu'ils ont été incriminés par un grand jury. Toutefois,

il nous appartient maintenant, dit le journal "Oil, Paint and Drug Reporter", d'examiner le pour et le contre de la question. Il était de l'intérêt des parties en cause que la térébenthine fût à bon marché; celles-ci jouaient le rôle de baissiers, et leurs opérations étaient de nature à influencer assez fortement le cours des valeurs. En temps voulu, les tribunaux décideront si ces opérations étaient illégales ou non. Mais laissant de côté toutes les spéculations, les haussiers même les plus ardents ne peuvent nier que des circonstances pour lesquelles personne n'était à blâmer ont favorisé les baissiers et qu'une situation statistique et un manque de demande ont beaucoup contribué à la dépression des valeurs, à un point qui, d'après les producteurs ne leur laisse aucun profit.

La première de ces causes, dites naturelles, de la baisse des valeurs, a été la panique financière; la seconde a été une longue période de dépression des affaires jointe à la connaissance que 30,000 barils étaient en réserve et pouvaient être jetés sur le marché à un moment quelconque; la troisième cause a été la réception des produits de la nouvelle récolte, qui arrivèrent en plus grande quantité qu'on ne s'y attendait.

On savait généralement que la quantité de térébenthine et de résine reçue à Savannah pendant les cinq derniers mois était considérablement en excès de celle qui était arrivée pendant la même période de 1907, et une comparaison de chiffres rend la situation encore plus faible même qu'on ne le supposait.

D'après les chiffres publiés, les recettes au port de Savannah ont été de plus de 50 pour cent en excès de celles de l'année dernière, et les recettes de résine ont augmenté de près de 75 pour cent. On a reçu 48,059 barils de térébenthine, contre 29,503 barils pendant la même période de l'année précédente. Jusqu'à présent, on a reçu au même port 218,468 barils de résine, relativement à 74,672 barils pendant les mois d'avril et de mai 1907.

Ces gains par rapport à l'année dernière sont remarquables. On peut les attribuer aux excellentes conditions atmosphériques qui ont régné dans le Sud, à l'essor donné à l'industrie par l'abondance et le bon marché de la main-d'oeuvre. Les scieries ont souffert de la dépression des affaires; les ouvriers employés par elles d'habitude ont cherché de l'emploi dans le travail des bois à térébenthine. Bien que la coupe des caisses ait été grandement réduite, cette année, de vieilles caisses, même celles ayant quatre ans d'existence, ont été travaillées et le résultat est le grand pourcentage de résine de basse qualité offerte sur les marchés locaux.

Le prix actuel de l'essence est tentant. Lorsque le prix de vente d'un article courant du commerce se rapproche du coût

de production, il n'est que raisonnable de supposer que tôt ou tard une réaction aura lieu. Cela est plus spécialement vrai d'un article qui subit des fluctuations comme l'essence de térébenthine.

LA PRODUCTION DU CAOUTCHOUC

Sous le titre: "La Baisse du prix du Caoutchouc," le "Bulletin des Halles" du 4 mai contient la très intéressante note de M. le consul de France à Liverpool où, à la date du 8 avril dernier, sont passées en revue les principales causes de la crise des caoutchoucs qui sévit depuis plus d'un an en pesant si lourdement sur les marchés caoutchoutiers d'Europe et d'Amérique.

On me pardonnera de revenir sur la question, mais à propos de la production naturelle et de la production agronomique du caoutchouc, la note consulaire contient deux affirmations qu'il importe de rectifier et de préciser dans l'intérêt du commerce et des industries caoutchoutières.

Après avoir justement accusé la crise financière américaine d'être le principal facteur de la débâcle des caoutchoucs, cette note en accuse aussi la surproduction. "La production, y est-il écrit, a dépassé 70,000 tonnes en 1907, alors que la consommation mondiale du caoutchouc dans toutes les branches industrielles qui l'utilisent est d'environ 66,000 tonnes par an." D'où cette déduction que des stocks tout à fait anormaux existent sur les grands marchés du caoutchouc où s'accumulent depuis plusieurs années 4,000 tonnes environ de caoutchoucs bruts par campagne.

Matériellement, la chose est impossible. D'abord, le caoutchouc est un produit dont on peut limiter la récolte et cette limitation ne dépend que des producteurs; puis, il y a un temps au delà duquel les caoutchoucs bruts ne peuvent rester en entrepôts. Ils y contractent des maladies microbiennes dont une, la "tourne" ou "stickage", est particulièrement dangereuse, car en altérant la gomme, elle lui enlève toute nervosité, c'est-à-dire ce qui en fait la valeur. En dehors de toute considération économique, il est donc de l'intérêt des exportateurs-producteurs et des importateurs, leurs intermédiaires sur les marchés, de ne pas accumuler de stocks de caoutchoucs, et c'est bien à leur corps défendant qu'il en existe d'aussi limités que possible. Quoique énormes en apparence, ils ne dépassaient pas 9,000 tonnes au 31 mars dernier. Les statistiques des grands entrepôts publics accusaient l'existence de 6,907 tonnes de Para à cette date, en englobant les entrepôts de New-York, de Liverpool, Londres, Para, les marchandises en route et les stocks du continent. Si l'on y ajoute les stocks de sortes africaines et asiatiques d'Anvers, du Havre,

PRÊTS ET OBLIGATIONS HYPOTHECAIRES

Pendant la semaine terminée le 20 juin 1908.

BUREAU DE MONTREAL EST

Date	Montant	Taux d'intérêt	Nom du Prêteur	Nom de l'Emprunteur	Affectant un ou des lots d'un quartier de Montréal ou autres villes	Nature de l'acte
Juin 15	\$ 2200	5 1/2	Dame Israel Talbot	Vve Albert Lizotte	Lafontaine	Obligation.
" 16	600	6	Succ. vve John Leening	Wm Fahy	do	Prêt.
" 16	57 40	7	La Banque Provinciale	Rév. M. H. Bédard	St-Laurent	Gar. hyp.
" 16	5000	6	Jodoin, Maloney & Lawrence, Ltée	do	do	"
" 16	150	6	Jos. Simard	Alex. Moore	Ste Marie	Obligation.
" 16	50000	1 1/2	The North British & Mercantile Ins. Co	Sœurs de la Misericorde	St Jacques	Prêt.
" 16	200	6	John Fallon	Mary McMahon	Ste Marie	"
" 17	200	7	Amanda Cleroux	Dame J. Henri Doucet	St Jacques	Obligation.
" 17	1000	6	Jacques Hervieux	Henri Frey	Papineau	"
" 17	500	6	Ed. Lachapelle, pere	do	do	"
" 18	2500	6	Eugène Belle	Nathan et Isaac Lande	St-Louis	"
" 19	1050	6	Vve Ferl. Dagenais	Jos. Gravel	Lafontaine	"
" 19	7000	6 1/2	The Montreal Loan & M. Co.	Ed. R. Dufresne	do	"
" 19	1000	7	J. Cléophas Vidricaire	A. Graham & Co.	St-Laurent	"
" 20	9000	6	Crédit Foncier F. C.	Dame H. H. V. Koelle	Est	Prêt.
" 20	7000	6 1/2	Vve Louis T. Brodeur	Dame Omer Baillargeon	do	Obligation.

BUREAU DE MONTREAL OUEST

Date	Montant	Taux d'intérêt	Nom du Prêteur	Nom de l'Emprunteur	Affectant un ou des lots d'un quartier de Montréal ou autres villes	Nature de l'acte
Juin 16	\$20000	6 1/2	The Fyshe & R. M. Paterson in trust	D. H. et W. H. Fraser	St-Joseph	Prêt.
" 18	15000	6	The Victoria Life Ins. Co	Geo. W. Sadler	Ste-Anne	"
" 19	5000	5 1/2	Succ. W. J. Watts	John Randolph Douglass	St-Andre	"
" 19	700	6	Succ. Geo. Bridgman	Vve John R. Kirkwood	St-George	Obligation.
" 20	36 0	6	The Royal Trust Co	Benj. A. Sugden	do	Prêt.

BUREAU D'HOCHELAGA ET JACQUES-CARTIER

Date	Montant	Taux d'intérêt	Nom du Prêteur	Nom de l'Emprunteur	Affectant un ou des lots d'un quartier de Montréal ou autres villes	Nature de l'acte
Juin 15	\$ 1000	5	Carolina et Sara Migneron	Chs Legault dit Deslauriers	Longue-Pte	Obligation.
" 15	3000	5	Nap. Boileau	Camille Legault	Ste Genevieve	"
" 15	633	8	Delorimier Hardware	Chs Desrochers	Delorimier	Gar. hyp.
" 15	415	6	Vve J. B. Morin	Arth. Labelle	St-Denis	Prêt.
" 15	2200	6	Vve Alf. Lamarche et al.	Louis et Uric Lanoix	Delorimier	"
" 16	2100	6	Succ. Pierre Mathieu	Vve Jos. Gariépy	St-Jean-Bte.	"
" 16	1600	6 1/2	Leger St-Jean	Chs Larose	St-Denis	Obligation.
" 16	500	6	Narc. Bourbon	Jos. Em. Bourdon	Maisonneuve	"
" 16	1100	6	Adol. Bissonnette	J. E. Michaud et J. T. Morin	Pte aux Trembles	"
" 16	300	6	Pierre Riopel	Dame Remi Chaput	Ville St-Louis	"
" 16	10 30	6	Stephen Vallee	Jos. Tourangeau et Théod. St-Jean	St-Denis	"
" 16	3000	6	Vve James Millar	Fortunat Themens	Ville St-Louis	"
" 16	150	8	Vve Ls Champagne	Ed. Desmarais	Delorimier	"
" 16	200	6	Philias Brunet	Camille Jos. Roberge	Sault-au-Récollet	"
" 16	1000	6	Ed. Tighe	Trustees of Strathcona School	Mont-Royal	"
" 16	3000	6	Succ. Jos. Simard	J. Horace David	Delorimier	"
" 17	2500	6	Alex. Fraser	Paul Lalonde	Verdun	"
" 17	2000	6	do	do	do	"
" 17	1900	6	Alf. Trotti-r	Jos. Beaudoin	Ste-Cunégonde	"
" 17	14 0	6	Vve Stn Quenneville	Maurice Black	Ville Emard	"
" 17	800	6	Dame Ovila Soucisse	Dame Arth. Lapiere	St-Jean-Bte.	"
" 17	3500	6	Vve Guillaume Roussin	Léandre Vallières et al	St-Denis	"
" 17	1500	6	Wm Legault	Dame Louis Desrosiers	St-Henri	"
" 17	750	6	Dame Louis Desrosiers	Dame Wm Legault	do	"
" 17	75	6	Jos. Pepin	Albert Scoville	Lachine	"
" 17	1600	7	The Trust & Loan Co.	O. L. Henault	Verdun	Prêt.
" 17	700	6	Vve Delphis Fournier	Dame Chs Oct. Lussier	Pte-aux-Trembles	Obligation.
" 17	3000	6	Succ. Jos. Simard	J. Horace David	Delorimier	"
" 17	400	6	Julie Labelle	Siméon Provost	St-Denis	"
" 18	3500	6	Dame Arth. Birks	Fred. G. Todd	Mont-Royal	Prêt.
" 18	1800	7	Vve A. Edm. Tourangeau	Adol. A. Prieur	Sault-au-Récollet	Obligation.
" 18	1216650	6	The Montreal Trust & Deposit Co.	Western Canada Flour Mills Co., Ltd.	Ville St-Louis	Affectation.
" 18	1000	6	John F. Reddy in trust	Jos. Gratton	St-Denis	Prêt.
" 18	1500	6	Henri Labelle	Uric Lamarche	do	"
" 18	500	6	Eloi Jeannotte	do	do	"
" 18	1050	6	Frs et Oscar Proulx	do	do	"
" 18	2500	7	Vve Robt E. Wight	J. A. Hurteau Co., Ltd.	do	Obligation.
" 18	20000	5 1/2	Caisse Nationale d'Economie	L'Œuvre & Fabrique St-Jean-Bte	St-Jean-Bte.	"
" 18	935	6	Thos Badenach	Henry Baillie	Westmount.	Prêt.
" 18	265	6	Louis E. G. H. Boyer	P. O. M. Lefebvre dit Boulanger	St-Denis	"
" 18	500	7	Olier Lavallée	Omer Beaudin	Ville St-Louis	Obligation.
" 18	300	6	La Villemaire	Dame Eug. Desormeau	do	"
" 18	550	5	Paul Sylvestre	Chs H. Lavallée	St-Denis	"
" 18	700	6	Philias Gougeon	Procul Leveillé	St-Henri	Obligation.
" 19	2000	6	Vve Geo. Paquin	Frs Belair	Maisonneuve	"
" 19	1000	6	Vve Oct. Tessier	Jos. Brien	St-Denis	"
" 19	2000	6	Vve Geo. E. Tabb	Milton M. Yale	Outremont	"
" 19	2500	6	Dame Chs J. Fleet	Hy John Cassard	Westmount.	"
" 19	225	6	Uric Lachapelle	Avila Dufort	St-Denis	"
" 19	3700	6	John T. Ross et al esqual.	Vve Francis Phelps	Westmount	Prêt.
" 19	1500	5	J. S. A. Bourbonniere	J. B. Fortunat Bourbonniere et al.	Maisonneuve	Obligation.
" 19	5000	6	L'Alliance Nationale	Alf. Rousseau	Duvernay	Prêt.
" 19	7000	6	Rév. Edm. Wood et al trustees	Geo. E. Blackwell	Westmount.	"
" 19	30 0	6 1/2	Jacques Dagenais	Jos. Durand	Maisonneuve	Obligation.
" 19	4000	6 1/2	Jos. Beaulieu	do	do	"
" 19	4000	6 1/2	The Fyshe & R. M. Paterson in trust	Chs R. Cornéil	Westmount	Prêt.
" 20	33 40	7	Louis Perron	Dr Emile Ostigny	St-Laurent	Obligation.
" 20	600	6	Succ. C. S. Rodier	Adel. et Marie-Lse Lajoie	St-Henri	"
" 20	2000	7	Elie M. Leblanc	F. X. Briébois	St-Denis	"
" 20	600	6	Arth. Sicard	Horm. Sicard	Sault-au-Récollet	"
" 20	1000	6	Fabien Dagenais	Ferd. Dagenais	do	"
" 20	2000	7	Jos. Gagnon	Ovide Lapiere	St-Denis	"
" 20	1800	6	Dame A. S. Deguire	Jos. Elizée Lalonde	do	"
" 20	3000	6	John A. Troitier	Israel Paquin	Delorimier	"
" 20	5000	6 1/2	The Fyshe & R. M. Paterson in trust	Wm Rutherford	Westmount	Prêt.
" 20	2000	7	Jude Ethier	Horm. Papineau	Delorimier	Obligation.
" 20	1000	5	Trefflé Brien dit Desrochers	Damase Lapointe, pere	Ville St-Louis	"

de Bordeaux, de Hambourg, on arrive aux environs de 8,500 à 9,000 tonnes pour tous les caoutchoucs. C'est déjà beaucoup, mais c'est en partie l'emmagasinement d'un produit qui doit attendre d'être trié, estimé, offert avant sa mise en vente publique ou de gré à gré, ce qui demande un mois à six semaines. Si la production atteignait à 70,000 tonnes, le stock global serait normal, puisqu'il n'égalerait que le huitième de la production annuelle; par suite de la crise, il est un peu plus élevé qu'il ne devrait l'être.

Car le chiffre de la production caoutchoutière qu'on reproduit un peu partout sans contrôle, est loin d'atteindre 70,000 tonnes. Son inexactitude est soigneusement entretenue sur des statistiques américaines et anglaises, très intéressées à grossir l'apparence de la production et des stocks pour en déduire qu' "il n'y a pas harmonie avec la consommation industrielle". L'Office belge du Travail n'a pas non plus échappé à cette exagération dans un récent rapport sur le caoutchouc belge où la production est estimée sans preuves à 76,000 tonnes.

Je pense avoir, au contraire, démontré dans diverses études très documentées sur la production du caoutchouc la complète harmonie entre la production et la consommation industrielle. Je ne puis malheureusement reprendre ici en détail l'argumentation documentée que j'ai synthétisée à cet égard, notamment dans mon rapport de secrétaire-adjoint au Congrès colonial de Marseille en 1906 et dans les tableaux graphiques qui figuraient à l'Exposition franco-anglaise de Londres. Toute la production caoutchoutière mondiale réunie ne dépasse pas 61,000 à 62,000 tonnes, soit pour l'Amérique 37 à 38,000 tonnes, dont 35 pour l'Amérique du Sud, 18,000 à 19,000 pour l'Afrique, dont 6,500 tonnes des colonies françaises; le reste est fourni par l'Asie et l'Océanie.

La différence entre les chiffres que j'ai groupés et ceux qu'on réédite sans contrôle provient surtout du double emploi que l'on fait, dans les statistiques commerciales, en additionnant "toutes" les importations européennes et américaines de caoutchoucs bruts qui comprennent d'une part les importations provenant de ports exportateurs des pays de production et les importations provenant des réexportations de ports dans lesquels transitent seulement les caoutchoucs. De ce fait, l'erreur varie, selon les années de 18,000 à 20,000 tonnes, soit près du tiers de la réelle production, et ma constatation a une haute portée "parce que cette énorme erreur fausse la loi de l'offre et de la demande".

En résumé, seules les statistiques des exportations de pays producteurs sont capables d'établir le bilan de la production. Il se balance, à peu de chose près, avec celui de la consommation industriel-

le du caoutchouc brut, soit 60,000 à 62,000 tonnes par an.

* * *

L'autre affirmation du rapport consulaire de Liverpool qu'il convient de rectifier se rapporte à la crainte exagérée de voir vers 1915 ou 1920 (dans 7 à 12 ans!) le caoutchouc des plantations dépasser numériquement la production forestière de l'Amazonie.

Le rapprochement de quelques chiffres va réduire cette crainte à néant. La production de l'Amazonie atteint actuellement environ 35,000 tonnes. Or, j'ai sous les yeux des statistiques complètes des plantations entreprises un peu dans tous les pays de l'habitat du caoutchouc (à Ceylan, dans la presqu'île Malaise, en Nouvelle-Guinée, en Amérique, notamment dans l'Amazonie). J'ai aussi celles des replantations de l'Etat libre du Congo, imposées par les règlements de concessions et celles du Congo français imposées par l'acte d'octroi des concessions et enfin celles qu'on poursuit en Afrique Occidentale française, sous l'inspiration de mon excellent ami, M. Yves Henry, directeur de l'Agriculture coloniale en A. O. F. C'est au total 760 milles carrées, environ 0.23 p. c. de la superficie de la France métropolitaine, goutte d'eau dans l'immensité des zones forestières de l'habitat du caoutchouc, équivalant au maximum à 2,000 ou 3,000 tonnes de production dans quelques années, en admettant que des mécomptes déjà trop nombreux ne se renouvellent pas. Car on a vu des "Hevea" et des "Castilloa" si riches à l'état de nature, s'obstiner à ne donner qu'une gomme inutilisable une fois passés à l'état d'élèves des plantations raisonnées, ou même à ne pas en donner du tout.

* * *

D'autre part, lorsqu'on estime que la production est tenue de s'accroître parallèlement à l'accroissement de la consommation industrielle, on ne tient pas

un compte suffisant de l'emploi déjà considérable que celle-ci fait des "déchets" régénérés. La chimie ayant trouvé, à défaut d'une régénération parfaite des vieux caoutchoucs, leur acceptable utilisation, les déchets constituent un élément très appréciable de la matière première employée et diminuent d'autant le besoin de matière brute.

* * *

La situation de la production caoutchoutière se résume donc dans les considérations suivantes:

1o La production naturelle actuelle est en harmonie quantitative avec la consommation industrielle: il n'y a de ce côté ni surproduction, ni stocks excessifs ou anormaux.

2o Ces derniers se sont un peu exagérés, il est vrai, au début de la crise de l'an passé, mais pour ne pas accentuer davantage l'acuité de cette crise, les exportations ont été ralenties autant que possible dans tous les pays producteurs.

3o La production des plantations ne menace les marchés d'aucune surproduction; lorsque, dans quelques années, elle s'élèvera de manière un peu sensible, la consommation se sera accrue de son côté, mais, la régénération des vieux caoutchoucs ou déchets limitant alors les besoins de l'industrie en matière brute, l'offre et la demande se compenseront.

Charles Duffart.

(La Gazette Commerciale).

Plus grand sera le nombre de gens qui sauront qu'un homme est en affaires et qui auront connaissance du genre d'articles qu'il vend, mieux marcheront ses affaires. La publicité est le moyen le plus court et le meilleur de fournir cette information au public. La publicité dans les journaux constitue la meilleure publicité, parce qu'elle communique ces informations à plus de gens, à un coût moindre que n'importe quel autre genre de publicité. C'est là un fait qu'un peu d'observation établira incontestablement

LETTRES



NUMEROS

Lettres et Numeros Emailles Blancs, Lalton Massif
et "Brillant" Boston.

ENSEIGNES EN FER EMAILLE.

Ecrivez pour les prix.

J. E. RICHARDSON & CO. 18 Rue Victoria,
TORONTO.

TÉLÉPHONE, MAIN 7863.

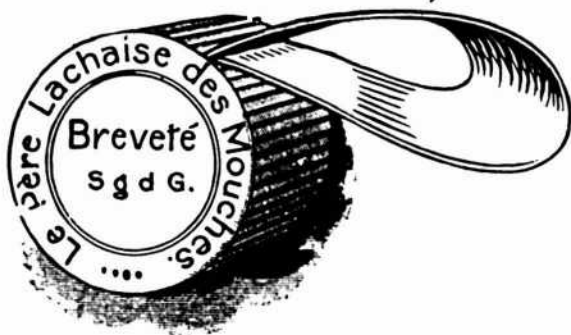

Quand vous vous essayez sur du papier à mouches collant, vous souhaitez qu'on eût employé le

"Fly Coil" Renommé de Brown,

qui serait dans un endroit où vous ne pourriez pas vous assoir. Toutes les personnes qui en voient en désirent. Il en est de même pour les mouches; elles en sont si avides qu'il en attrape plus par pouce carré que tout autre attrape-mouches.

Il a presque trois pieds de ruban attrape-mouches et un espace clair laissé pour le saisir et jeter le tout dans le poêle. Il vous sera profitable de mettre en stock le "FLY COIL" de Brown; vous pouvez le vendre à un bon profit.

Chez tous les marchands de gros ou directement de

The Brown Manufacturing Co., Ltd.
BURY, ANGLETERRE

Grattoirs ATKINS POUR PLANCHERS ET MURAILLES.

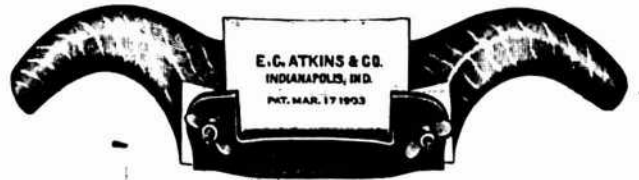

RAMS H RN—Fonctionnement facile.—Prix réduit



Procurez-vous le Catalogue montrant la ligne complète des SCIES SILVER STEEL et les spécialités en articles de quincaillerie.

PERFECTION Tout ce que ce nom implique.

E. C. ATKINS & CO., Inc.

The Silver Steel Saw People. INDIANAPOLIS, U. S. A.
Manufacture canadienne à HAMILTON, Ont.

La Qualité des ALLUMETTES

"PRINCESS" et "TOGO"

A été éprouvée par le grand Public.

Ces Allumettes sont universellement reconnues comme les meilleures.

Nous pouvons vous coter des prix très avantageux. Écrivez-nous avant de commander ailleurs.

THE IMPROVED MATCH COMPANY

LIMITED

BUREAUX ET MANUFACTURE

DRUMMONDVILLE, QUE.

Notre Fameux
Empaquetage

(Fini Argent)

Forme Banque
à 5 cents.

(Fini Or)



Empaquetage très populaire. Donne à votre commerce de broquettes un grand essor. Empaquetées en boîtes de demi-grosse et de grosse.

Broquettes pour Tapis et Chaussures

Toutes nos broquettes sont Coupées Nettes et Uniformes. On peut Compter sur Elles. Toujours les mêmes. Prix et échantillons fournis avec plaisir aux marchands de gros.

The Bazin Mfg. Co.

94, rue Arago, QUEBEC.

E. W. HICKSON, 77, rue York, Toronto,
Agent Vendeur pour Ontario.



PENDANT LA SEMAINE TERMINEE
LE 20 JUIN 1908.

MONTREAL-EST

Quartier Lafontaine

Rue St-André, Nos 867 et 869. Lot 1207-87, avec maison en bois et brique; terrain, 24 x 94, supr. 2256. Léa Brumette, épouse de Lévis Abel à Flavie Racine, veuve de Gédéon Perras; \$3,350 (72225.)

Rue St-Hubert, Lots 1203-245, 246, avec maison en bois, pierre et brique neuve; terrain, 50 x 109.9, supr. 5488. Lydia de Ladurantaye, épouse de Stn. Rochon à Ed. R. Dufresne; \$16,000 (72274.)

Rue St-Hubert, Lot 1203-226; terrain, 25 x 109.9, supr. 2744. Wm. Fahey à Agnès Charest, épouse de Jos. de Vaudreuil; \$2,200 (72281.)

Quartier Papineau

Rue Dorlon, Nos 180 à 182b. Lot 562, avec maison en bois, pierre et brique; terrain, 50 x 54, supr. 2700. Frédéric Therrien à Henri Frey; \$9,500 (72251.)

Rues Dumont, Nos 58 à 64 et Larivière, Nos 17 et 19. Lots 1223-52, 53, pt. 1223-54, 46, avec maison en bois, pierre et brique; terrain, 47.6 x 83. Siméon Pagnu-élo à Basile Piché; \$7,000 (72265.)

Rue Dorlon, Lot 1195; terrain, 50 x 76, supr. 3800 vacant. Amy Pilkington, épouse de John W. Molson à Roch Marsolais; \$1,140 (72271.)

Quartier Saint-Jacques

Rue Lagauchetière Est, Lot 287; terrain, 16 2-10 x 85 5-10, supr. 1385 vacant. Téléphore Hamelin dit Laganère à Wm Clark; \$4,000 (72277.)

Quartier St-Laurent

Rue Mance, Nos 423 et 425. Lot 12 ind. de 1-2 S. E. 42a-5 et 42-19, avec maison en pierre et brique; terrain, 25 x 86.1, supr. 2158. Rose Mary McCabe, épouse de David Murray et al. à Margaret Morrissey, veuve de Pat. McCabe; pas de prix donné (72260.)

Quartier Saint-Louis

Ave Coloniale, No 220 et Ave des Pins, Nos 157 à 163. Lot pt. 971-11, avec maison en bois et brique; terrain, 16.6 x 75, supr. 1725. La Succession Jas. Cochrane à Isaac Kovit et Max Krerilstein; \$4,100 (72226.)

Quartier Sainte-Marie

Ave De Lorimier, Nos 769 à 773. Lot 1232, avec maison en pierre et brique; terrain, 40 x 100, supr. 4000. Vitalien Polissant à Omer Lebeau; \$9,300 (72229.)

Rue Notre-Dame Est, Nos 1211 et 1213 et Carré Parthenais, Nos 1 à 5. Lot 1576 avec maison en brique; terrain, 33 x 85 d'un côté et 100 de l'autre, supr. 3052.6. Alida Guillet, épouse de Jos. Evraire à Jos. Arthur Théorêt; \$500 et autres bonnes et valables considérations (72-231.)

Rue Fullum, Lots 1358-121, 122; terrain, 26 x 100; 1 do, 30.9 x 100, supr. 3075 chacun vacant. Amélia S. Stanley, veuve de Chas. Sheppard à Ludger Archambault; \$1,702.50 (72238.)

MONTREAL-OUEST

Quartier Saint-André

Ave des Pins, Lot pt. S. O. 1726a-8; terrain, 32.6 de front, 10.2 en arrière x

97, supr. 2069.8 vacant. Hugh Watson à Jean Halkett, épouse de Alex. Woods; \$4,000 (145696.)

Quartier Sainte-Anne

Rues Colborne, No 97 et Shannon, Nos 15 à 21. Droits dans les lots 1671 et 1654, avec maisons en brique; terrain, 143 9-10 x 96 1-10, supr. 13870; 1 do, 73.3 x 94.3, supr. 6903. John Thompson Bryson à Melle Agnès Marion Bryson; \$3,122 (145-685.)

Rue Murray, Nos 124 à 138, Lot 1347, avec maison en brique; terrain, 148 x 96, supr. 14176. La Suc. Anna Mills, Vve de John Bailey à John Watterson; \$10,000 (145690.)

Quartier St-Georges

Rue Drummond, No 78. Lot 1523 1, avec maison et écurie en pierre et brique; terrain, 30 x 139.6, supr. 4185. La Suc. Wm. Maguire à Abraham W. Jacobs; \$16,500 (145672.)

Rue Durocher, No 150. Lots pt. S. E. 1860m, pt. N. O. 1860t, avec maison en brique; terrain, 24 x 100, Elen A. La fleur, épouse de Adolf Lomer à John Jeffrey Fiske; \$3,500 (145674.)

Rue Université, Lots 1827-1, 2, 3, 4 et 6; terrain, 25 x 75 de là 47 x 78 vacant. La Suc. Walter Drake à Geo. Hadrill; \$6,500 (145692.)

Rue Université, No 227. Lot 1827-5, avec maison en pierre et brique; terrain, 25 x 75. La Suc. Walter Drake à Ed. S. C. Desbarats; \$8,000 (145693.)

Quartier Saint-Joseph

Rue St-Antoine, Nos 356 1/2 à 360. Lot pt. 219, avec maison en bois et brique; terrain, 40 x 76.4. Margaret B. Belcher, épouse de Wm. L. Maltby à John M. M. Duff; \$8,400 (145676.)

HOHELAGA ET JACQUES-CARTIER

Quartier Duvernay

Rue Marie-Anne, No 323. Lot 8-270, avec maison en bois; terrain, 28 x 100. Léon Deslauriers à Olivier Charbonneau; \$1,700 (146290.)

Quartier Hochelaga

Rue St-Germain, 13-14 du lot 50-387; terrain, 25 x 90, supr. 2250 vacant. Leda Chevigny de la Chevrotière, veuve de Théodore St-Cyr et al. à Henri St-Cyr; \$400 (146215.)

Rue St-Germain, Lot 50-148; terrain, 25 x 90, supr. 2250 vacant. Chas. C. Desguise et P. U. Cloutier à Camille Bourdon; \$400 (146219.)

Rue Ontario, Lot 148-1860; terrain, 25 x 82.6 d'un côté et 81.9 de l'autre. Onésiphore Fagnan à Marie Forget dit Dépatte, épouse de Narc. Bellehumeur; \$800 (146289.)

Quartier Mont-Royal

Ave Westmount, Lots 169-1, 2; terrain, 88 d'un côté et 98 en arrière x 247 d'un côté et 241 de l'autre, supr. 22530; 1 do, 38 x 241 d'un côté et 239 de l'autre, supr. 7680 chacun vacant. The Westmount Land Co. et A. H. Sims à Fred. G. Todd; \$9,064.80 (146252.)

Chemin Côte des Neiges, Lots 161-38, 39, avec maison, etc.; terrain, 50 x 125 5-10 d'un côté et 97 5-10 de l'autre, supr. 5574. John Morrow à Isaac DePorcheron; pas de prix donné (146352.)

Quartier Sainte-Cunégonde

Rue Souvenir, Nos 40 à 44. Lot 386-192, avec maison en pierre et brique; terrain, 24 x 110, supr. 2640. John alias Johnny Hamelin à Geo. Antoine Dionne; \$9,500 (146284.)

Quartier St-Denis

Rue Boyer, Lots 328-490 à 500; 4 terrains, 26 x 100; 7 do, 25 x 100 chacun

vacant. Olybrius Constantineau à Damase Leclair; \$7,700 (146154.)

Rue Marquette, Lot 339-398; terrain, 26 x 103, supr. 2678 vacant. Léger et Onésime St-Jean à Chas. Larose; \$669.50 (146174.)

Rue Marquette, Lots 1-76 et 77; 2 terrains, 20 x 57 chacun vacant. Wm. G. Ross à Albina Gosselin; \$150 (146195.)

Rue Marquette, Lot 1-60; terrain, 20 x 57 vacant. Wm. G. Ross à Jos. Busières; \$110 (146197.)

Ave Papineau, Lots 211-97 et 98; 2 terrains, 20 x 57 chacun vacant. Wm. G. Ross à J. Bte Omer Bourassa; \$210 (146198.)

Rue Labelle, Nos 1761 et 1763. Lot 7-287, avec maison en bois, pierre et brique; terrain, 25 x 110, supr. 2750. Anthime Lécuyer à Aurélie Gareau; \$3,400 \$316 (146220.)

Rue Labelle, Lot 7-273; terrain, 25 x 110, supr. 2750 vacant. The St. Denis Land Co. à Jos. Hector Vallières et al.; \$316 (146220.)

Ave Papineau, Lot 211-72; terrain, 20 x 57 vacant. Wm. G. Ross à Jos. Busières; \$110 (146248.)

Rue Huntley, Lot 1-2 S. 8-566; terrain, 25 x 100 vacant. Jos. M. C. Havard à Avila Dufort; \$250 (146261.)

Rue St-André, Lot 5-546b; terrain, 25 x 80 vacant. La Cie des Terres du Parc Amherst à Pierre O. M. Lefebvre dit Boulanger; \$220 (146277.)

Rue Labelle, Nos 1864 et 1866. Lot 1-2 S. E. 8-733, avec maison en bois et brique; terrain, 25 x 102. Aurélie Gareau à Louis Philippe Gareau; \$2,800 (146280.)

Rue Boyer, Lots 488-192 et 193; 2 terrains, 25 x 114, supr. 2850 chacun vacant. La Cie des Terres du Parc Amherst à J. B. Lacombe; \$500 (146299.)

Rue Boyer, Lots 5-514 et 515; 2 terrains, 25 x 114, supr. 2850 chacun vacant. La Cie des Terres du Parc Amherst à Zotique Houle; \$500 (146301.)

Rue Huntley, Nos 734 à 734b. Lot 1-2 S. 8-508, avec maison en bois et brique; terrain, 25 x 100. Elle Bernard et Euclide Blanchard à Leglius A. Gagnier; \$4,500 (146316.)

Rue Huntley, Lot 1-2 N. O. 8-652; terrain, 25 x 100 vacant. The St. Denis Land Co. à Jos. Elisée Lalonde; \$262.50 (146328.)

Rue Labelle, Lot 2630-92; terrain, 25 x 71, supr. 1775 vacant. The Sun Life Ass. Co. à Jos. Hermas A. Bohemier; \$160 (146348.)

Rue Marquette, Lots 3-132 à 140, avec maison en pierre et brique; terrain, 222.1 de front, 260.4 en arrière x 90. The Ross Realty Co., Ltd. à Honorah Ryan et Annie Ryan; \$3,000 (146351.)

Quartier Saint-Gabriel

Rue Coleraine, Nos 171 et 173. Lot 3370-74, avec maison en brique; terrain, 25.6 x 79.5, supr. 2025. Jos. Farrar à Richard James Handy; \$2,100 (146324.)

Quartier St-Henri

Rue St-Jacques, Nos 2350 à 2354. Lot 1-3 ind. 1662, avec maison en brique; terrain, 44 x irr., supr. 7645. Eva Mallette, épouse de G. Aug. Héту et vir. à Ernestine Mallette, épouse de Louis Desrosiers et Marie Lse Mallette, épouse de Wm. Legault et vir.; \$1,400 et les dettes (146167.)

Rue Poplar, Lot 1704-112; terrain, 25 x 100 vacant. The St. Henry Land Co. à Daniel Bly; \$625 (146247.)

Rue Palm, Nos 70 et 72. Lot 1704-298, avec maison en brique; terrain, 25 x 100. Aimé Laplante à Chas. Henri Léger; \$4,400 (146262.)

Lorsque vous avez besoin du métal BABBITT,
demandez la marque . . .

KING BABBITT

le meilleur pour tout ouvrage.

MANUFACTURÉ PAR

The Jas Robertson Co., Ltd.

144 rue William

MONTREAL

NOVA SCOTIA STEEL & COAL CO. LIMITED.

MANUFACTURIERS DE

ACIER en BARRES MARCHAND, MACHINERIE à
ROUES, TRANSMISSIONS en ACIER COMPRIMÉ
POLI, TOLES D'ACIER jusqu'à 48 pos de large, RAILS
en "T" de 12, 18 et 21 lbs à la verge, ÉCLISSES,
ESSIEUX DE CHARS DE CHEMINS DE FER.

GROSSES PIÈCES DE FORGE, UNE SPÉCIALITÉ

FER EN GUEUSE "FERRONA" POUR FONDERIE,
"CHARBON OLD SYDNEY."

Aciérie, Trenton, N.E. Hauts Fourneaux, Ferrona, N.E.
Mines de Charbon, Sydney Mines, N.E. Mines de Fer, Wabana, Ter'n'vo.

Bureau Principal: NEW GLASGOW, N.E.

CHAINE NIAGARA

— POUR LE —
SUPPORT DES TUYAUX

La suspension la plus
commode, la plus conve-
nable aussi bien que la
plus économique sur le
marché.



Les tuyaux peuvent être
suspendus à une distance
quelconque du plafond
avec cette suspension.

Elle permet un ajustage
facile et exact.

Demandez Echantillons et Prix.

Oneida Community, Ltd

Niagara Falls, Ontario.

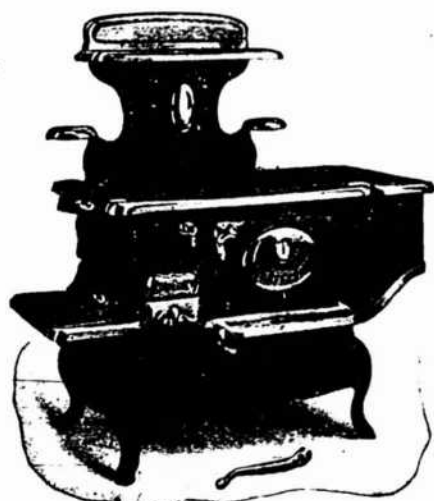

Les
Fourneaux
Crown
Perfection,
répondent ab-
solutement à ce
qui est exigé
pour des
Marchandises
de Haute
Catégorie.

Tous les principaux caractères:—Partis en nickel toutes
détachables — Genre demi-uni — Foyer à Bois de 25 pouces.

UN BON POINT A FAIRE RESSORTIR

est le four à double paroi. Le fourneau a une profondeur
suffisante d'avant en arrière pour contenir entièrement le
corps principal du four, ce qui assure une cuisson au four
vive et uniforme.

THE JAMES SMART M'FG CO., Limited

BROCKVILLE, Ont.



Nous fournissons
une grande partie des
marchands du Cana-
da, simplement parce
que les

POMPES McDOUGALL

— SONT DES —

POMPES STANDARD

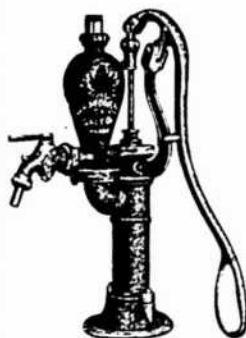

et qu'une expérience de
30 ans doit bien ensei-
gner quelques-uns des
secrets de la fabrica-
tion d'un bon article.

Nous sommes tou-
jours prêts à échan-
ger des idées avec les
commerçants.

CATALOGUE SUR DEMANDE

THE R. McDOUGALL CO., Ltd.
GALT, CANADA

Rue Notre-Dame Ouest, No 1545. Lot pt. N. O. 939, avec maison en bois; terrain, 30 x 96 d'un côté et 95 de l'autre, supr. 3100. Alexis S. Coutu à Albert Létourneau; \$4,600 (146266.)

Rue Workman, Nos 554 et 556. Lot 941-26, avec maison en bois et brique; terrain, 30 x 71.9, supr. 2152. Louis Latour à Phélonise Laliberté, épouse de Clément Lafleur (St. Henry Shoe Co.); \$2,200 (146285.)

St-Jacques. Lot 1655; terrain, irrég., supr. 11332 vacant. La faillite Jos. Descarie, fils à Procul Léveillé; \$700 (146287.)

Rue Ste-Marie, Nos 47 et 49. Droits de réméré dans les lots 1703-212 et 3413-113, avec maison en bois; terrain, 20 x 75. Exilda Piché, veuve de Jos. Juneau à Jos. M. Aumond (rétrocession); \$824 (146322.)

Quartier Saint-Jean-Baptiste

Rue Marie-Anne. Lot 458-18, avec maison en brique neuve; terrain, 21 x 61.3. Noé Leclair à Samuel Berliand; \$3,800 (146164.)

Rue Mitcheson, Nos 101 à 107a. Lot pt. 430, avec maison en brique; terrain, 47.3 x 86, supr. 4064. Antoinette Moreau, veuve de Oliv. Gadbois à Barnet Davis Adelman; \$8,000 (146187.)

Rue St-Denis. Lot 15-585; terrain, 25 x 100 vacant. Hospice Duval à J. B. St-Louis; \$2,625 (146360.)

Ville St-Louis

Rue Waverley. Lots 11-657 et 658; 2 terrains, 50 x 88 chacun vacant. Farquhar Robertson à Wm. Thos. Heney; \$1,500 (146151.)

Rue St-Urbain. Lot 1-2 N. 11-550; terrain, 25 x 100 vacant. The Montreal Investment and Freehold Co. à Prime Cusson; \$332.24 (146157.)

Rue Esplanade, Nos 972 et 974. Lot 1-2 S. E. 11-900, avec maison en brique; terrain, 23.6 x 69. Geo. Parker Capp à David Rae; \$4,500 (146159.)

Ave Stanley. Lot 11-1592, avec maison en bois et brique; terrain, 25 x 80. Roch Landry à J. B. Désève; \$2,000 (146166.)

Boulevard St-Joseph. Lot 14-210, avec maison en pierre et brique; terrain, 25 x 112. Jos. Beaulac à Cécile Roberge, épouse de Louis J. Pelland; \$9,150 (146172.)

Rue Alma. Lot 10-952a; terrain, 32 x 70 vacant. Jos. Monette à Wilfrid Lafrenière; \$150 (146182.)

Rue Hutchison. Lot 12-17-31; terrain, 50 x 100 vacant. The Montreal Investment and Freehold Co. à John Fred. Hollis; \$422 (146196.)

Rue Esplanade. Lot 1-2 N. 11-892, avec maison en brique; terrain, 25 x 74. Nap. Desjardins à Félix Théorêt; \$3,600 (146218.)

Ave du Parc. Lot 12-8-12; terrain, 50 x 110.6 vacant. Aurore Brunet à Laure Yvonne Brunet, épouse de Jos. Perrault; \$1,900 (146227.)

Rue Esplanade. Lot 1-2 S. E. 11-909; terrain, 25 x 74.4 vacant. Adolphe Hénuet à Elisa Gareau, épouse de Jos. alias Noé Legault dit Deslauriers; \$400 (146235.)

Boulevard St-Joseph. Lot 15-54; terrain, 27.2 x 100 vacant. Gilbert Marsolais et al. à Nap. Turcot; \$1,875 (146242.)

Rue St-Urbain. Lot 1-2 11-470; terrain, 25 x 100 vacant. The Montreal Investment and Freehold Co. à Arthur Geo. Trott; \$525 (146255.)

Rue St-Zotique. Lots 10-1512 et 1513; 2 terrains, 23 x 100 chacun vacant. Hon. L. Beaubien à Maud Miller, épouse de Peter T. Peterson; \$556 (146310.)

Ave Mont-Royal, Nos 657 à 667 et Ave

Hôtel de Ville, Nos 1269 à 1263. Lots 137-221, 222 et 223, avec maison en brique; terrain, 75 x 112. Jos. Davila Dorion à J. H. Herménégilde Paquin; \$20,000 (146330.)

Rue Waverley. Lot 1-2 S. E. 11-750; terrain, 25 x 88 vacant. Donat Gareau à J. Wilf. Beaudou; \$650 (146336.)

Rue St-Dominique. Lot 10-230; terrain, 42.6 x 86 vacant. John Gordon Green-shields à Emile F. Garlépy; \$913.75 (146337.)

Rue Esplanade. Lot 1-2 S. 11-908; terrain, 25 x 73.6 vacant. Jos. Ulric Archambault à Eugène Archambault (rétrocession); \$500 (146356.)

Rue Esplanade. Lot 1-2 S. 11-908; terrain, 25 x 73.6 vacant. Eugène Archambault à Ludger Trudeau; \$725 (146457.)

Westmount

Ave Kensington. Lot 278-39-1, avec maison en pierre et brique; terrain, 33.6 x 112.5. Geo. Edw. Blackwell à Arthur Décarry; \$10,000 (146199.)

Rue Selby, Nos 79 à 83. Lot 384-131, avec maison en pierre et brique; terrain, 27.6 de front, 16.9 en arrière x 81.2 d'un côté et 81.3 de l'autre. Alfred Laporte à Armand Houle; \$5,500 (146236.)

Ave Prince Albert, Nos 362 et 364. Lots 214-29g-2, 214-30b-4, 214-30c-2, 208-36b-4, avec maison en pierre et brique; terrain, 34 x 87 d'un côté et 90.9 de l'autre, supr. 3021. Jas. H. Gardner & Bro. à James Ferrier Torrance; \$9,000 (146257.)

Ave Argyle. Lot pt. 282; terrain, 100 x 187.6 vacant. La Suc. Mary Redpath veuve de Thos. M. Taylor à Walter J. Stehen; \$5,000 (146258.)

Ave Greene et Ave Percival. Lot pt. S. E. 360, Montréal Ouest, lots 138-69 et 70; terrain, 24 x 135, supr. 3240; 2 do, 60 x 120 chacun vacant. Eugène A. Serez à Edmund McMahon; \$5,100 (146279.)

Ave Clandebove. Lots 383-20, 21, 22, 22a, 23, avec maison en pierre et brique; terrain, 34.3 de front, 34 en arrière x 113 d'un côté et 107.8 de l'autre. Les Héritiers de Jas. T. Shearer à Laura E. Kezar, épouse de Orsen E. Rublee; \$5,000 (146342.)

Rue Windsor. Lot 208-7c; terrain, 50 x 108.10 d'un côté et 108.9 de l'autre, supr. 5439.7 vacant. Sarah A. Waldron, épouse de Alf. Eaves à Mary H. Ashcroft, épouse de John Hy. Hand; \$1,985.41 (146353.)

DeLorimier

Rue des Erables. Lot 161-215; terrain, 25 x 86 vacant. Jos. Vigneau à Frs. Maurice Lavoie; \$350 (146243.)

Rue Dufresne. Lots 7-14, 15 et 16, avec maison en bois et brique; terrain, 75 x 100. Marie Marchand, épouse de J. Emile Christin dit St-Amour à Horm. Papineau; \$6,000 (146317.)

Maisonneuve

Ave Létourneux. Lots 8-74 et 75, avec maison en bois, pierre et brique; terrain, 50 x 100. Michel Galarneau à Alf. Baigné; \$6,900 (146168.)

Rue Adam. Lot 1-2 ind. N. O. 1a-865; terrain, 13.6 x 100 vacant. Camille L'Heureux à Jos. Elie Bénard; \$350 (146176.)

Rue Bourbonnière. Lot 18-492; terrain, 22.6 x 78 vacant. Zénon Bourdeau à J.-B. Malépart; \$400 (146180.)

Rue Bourbonnière. Lot 18-247; terrain, 25 x 90, supr. 2250 vacant. Jos. T. A. Gaucher à F.-X. Allard; \$625 (146181.)

Rue Bourbonnière. Lots 18-135 et 136, avec maison en brique; terrain, 46 x 102. Rebecca Roy, épouse de Jos. Brouillette à Zotique Poltras; \$7,525 (146241.)

Outremont

Ave Rockland. Lots pt. N. O. 38-184, pt. S. E. 38-185, avec maison en bois et brique; terrain, 33.6 x 102. John Findlay à Elizabeth M. Wallace, veuve de Alex. Cameron (à réméré); \$1,462.50 (146291.)

Rue Querbes. Lot 33-100; terrain, 30 x 80 vacant. L'Institution Catholique des Sourds Muets à Albert E. Moore; \$408 (146318.)

Ville St-Paul

Rue Galt. Lot 3981-4; terrain, 25 x 80, supr. 2000. La Cie des Terrains Suburbains de Montréal à Alfred Lévesque; \$500 (146147.)

Rue York. Lots 3407-252 et 253; terrain, 75 x 133.4 vacant. La Suc. Daniel Hadley à Alvarez Doré; \$500 (146153.)

Ville Emard

Rue Davidson. Lots 3912-221, 222 et 223; 3 terrains, 25 x 82 chacun vacant. La Cie des Terrains de la Banlieue de Montréal à F.-X. Béchard; \$840 (146148.)

Rue Beaulieu. Lots 3912-49 et 50; 2 terrains, 25 x 82 chacun. Noël Francoeur à Trefflé Valiquette; \$950 (146149.)

Rue St-Patrice. Lot pt. 3912, avec maison, etc.; terrain, supr. 3-4 d'ament. Wm. Jackson à Maggie L. Young, épouse de Zénon Charland; \$4,000 (146156.)

2ième avenue. Lot 3930-209; terrain, 25 x 80 vacant. La Cie des Terrains Suburbains de Montréal à Ferdinand Gohier; \$300 (146173.)

2ième avenue. Lot 3930-209; terrain, 25 x 80 vacant. Ferdinand Gohier à Clément Desrosiers; \$200 (146173.)

Verdun

Ave Mullarky. Lots 3402-41 et 42, avec maison en bois; 2 terrains, 25 x 100. Chs Wilson à Ls Dussault; \$1,250 (146146.)

N.-D. de Grâces

Rue Madison. Lot 162-320; terrain, 25 x 106, supr. 2650 vacant. West End Land Co. à Harry Lorne Etienne; \$250 (146204.)

Rue Sherbrooke. Lots 189-107, 108 et 109; terrain, 30 de front, 40 en arrière x 103.6 d'un côté et 107.9 de l'autre, supr. 3622; 1 do, 33 x 107.9 d'un côté, 112 de l'autre, supr. 3625; 1 do, 33 x 112 d'un côté et 116.3 de l'autre, supr. 3766 chacun vacant. Nap. Viau à Ulysse Louis Chopin; pas de prix donné (146267.)

Ave King Edward. Lot 151-636; terrain, 40 x 115 vacant. John Derbyshire à Jas. Blevin; \$350 (146311.)

Saint-Pierre aux Liens

Lots 126-46 et 51; terrain, 60 x 101 d'un côté et 103 de l'autre, supr. 5712. F.-X. de la Durantaye, père à Jos. Alex. C. Madore et al. (dation en paiement); \$400 (146238.)

Côte Visitation

Lots 195-1, 7, 23, 24, 25, 64, 65, 66, 105, 106, 107, 147, 148, 149, 157, 158. Richard Hy. Stuart à Theresa H. Beardsell, épouse de Wm. A. Stuart; \$3,500 et autres considérations (146207.)

Sault-aux-Récollets

Lot 323-9. J. B. Blégnier du Jarry à Emile Délorne (à réméré); \$400 (146344.)

Saint-Laurent

Rue Ouimet. Lot 409-307, avec maison en bois; terrain, 45 x 108. Léonce Bourget à Arthur Jarret; \$1,400 (146223.)

Rue St-Germain. Lots 454-123, 124 et 125; 3 terrains, 25 x 121 chacun vacant. Amanda Létang, épouse de Arthur Toupin à Horm. Dagenais; \$200 (146259.)

Lots 466-128 à 131, 193 à 194b, 248 et 249. Jos. C. Bonneau à Donalda Lemieux.

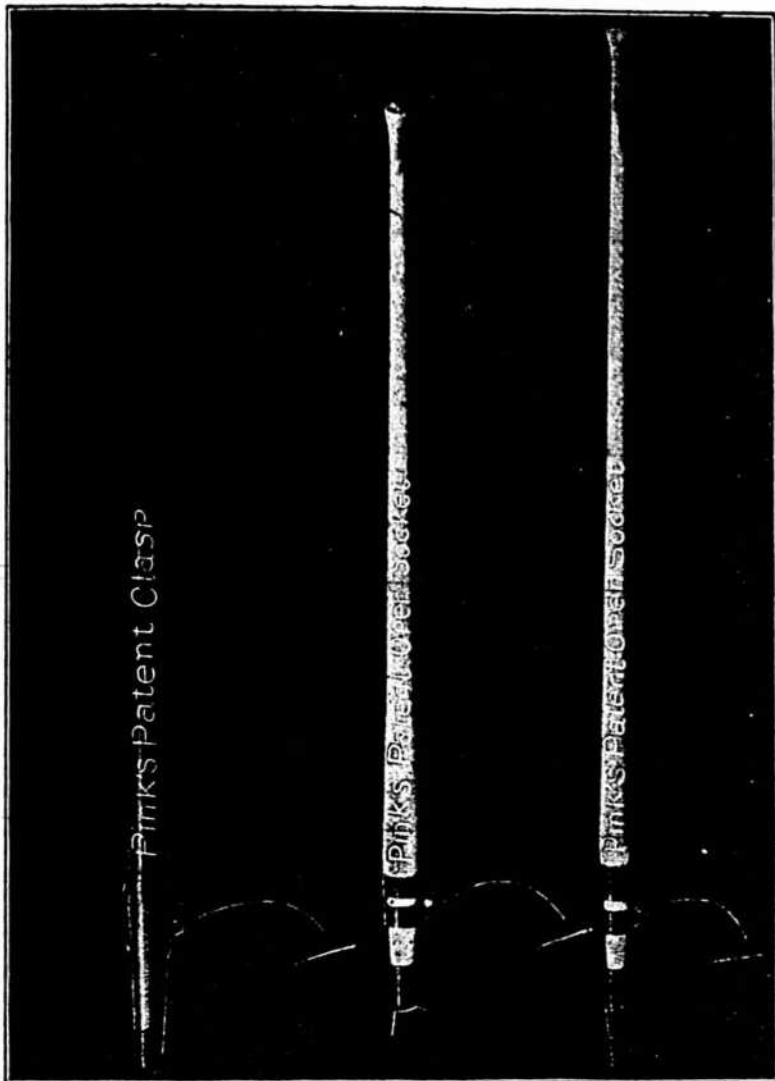

Outils FAITS AU CANADA de Chantier de Pink

Procurez-vous le Catalogue
et la Liste de Prix.

LES OUTILS TYPE.

dans chaque Province du Dominion, en Nouvelle
Zelande, en Australie, etc.

*Nous obtenons toutes sortes d'outils pour ouvriers de
chantier.*

Peaveys de Pink, à douille ouverte patentés.

Crocs de Roulage de Pink, Bec Arrondi, Douille Ouverte,
patentés.

Crocs de Roulage de Pink, Bec Arrondi, à Crochet, patentés,
tous munis de manches en érable à sucre fendu.

Ce sont des Outils légers et durables.

Vendus dans tout le Dominion par tous les Mar-
chands de Ferronnerie en Gros et en Detail.

Manufactures par

THOMAS PINK,
Pembroke, Ont., - Canada.

Téléphone à Longue Distance, No 87.

JOSEPH LETOURNEUX
NAPOLEON MARIEN

TEL. BELL: MAIN 283
TEL. MARCHANDS 326 ET 393

LETOURNEUX, FILS & CIE,

IMPORTATEURS DE

**Ferronnerie,
Quincaillerie,
Vitres,
Peintures,
Etc., Etc.**

5 et 7, Rue Notre-Dame, Est.

Entrepot: 12, rue Vaudreuil, - MONTREAL.

Voici la Tondeuse à Gazon que
vous pouvez vendre.

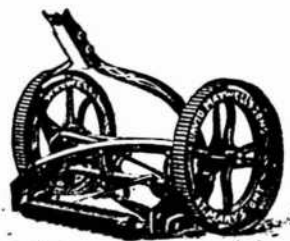

VOUS n'avez qu'à offrir la Tondeuse à Gazon
"MAXWELL." pour la vendre. Aspect
substantiel. Solide et Forte. Rend facile le tra-
vail de la coupe du gazon, parce qu'elle fonc-
tionne aisément et coupe également et unifor-
mément. Les lames sont faites d'un acier durci
spécialement qui garde son tranchant.

Nous faisons en sorte qu'il vaud la peine que
vous vendiez exclusivement les Tondeuses à
Gazon "MAXWELL."

Demandez les prix faits aux marchands.

David Maxwell & Sons,
St. Mary's, Ont.

épouse de Jos. A. Renaud; \$3,000 (146,331.)

Longue-Pointe

Lot pt. 42, avec maison en bois. Hector St-Pierre à Nap. Fullum; \$238.50 (146,175.)

Rue Dickson. Lot 21-450, avec maison en bois; terrain, 25 x 84. André Bouchard à Hermeline Ethier; \$650 (146,269.)

Rue St-Antoine. Lot 399-124; terrain, 25 x 90 vacant. Pierre Tétréault à Horace Chevrier; \$260 (146309.)

Lachine

Ave Salisbury. Lot 916-214; terrain, 79.6 x hrg., vacant. Osiat Fortin à Wm. Ferras; \$325 (146165.)

Pointe aux Trembles

Lot 187. David Morrice et Alex. C. Hutchison, in-trust à The Board of Trustees of the Presbyterian Church (146,205.)

Lot 82-373; terrain, 25 x 100. J-Bte Versailles à Oscar F. Berthiaume; \$250 (146251.)

Pointe-Claire

Lots 18-25, 1-2 N. 18-24. Wm. Arthur Tooke à Kate Isabel S. Saunderson, épouse de John W. Paterson; \$725 (146354.)

Sainte-Anne de Bellevue

Ave Maple. Lots 235 et 236, avec maison en bois; terrain, 50 x 150 chacun. Robert Bickerdike & Co., Ltd. à Alex. Watt, Wm. Yulik et A. C. Hutchison, in-trust; \$2,000 (146335.)

Sainte-Geneviève

Lots 102, 106, pt. 95 et 101. Jos. Cardinal à Michel Bélanger; \$3,000 (146293.)

Voici les totaux des prix de ventes par quartiers

Lafontaine	\$21,550.00
Papineau	17,640.00
St-Jacques	4,000.00
St-Louis	4,100.00
Ste-Marie	11,502.50
St-André	4,000.00
Ste-Anne	13,122.00
St-Georges	34,500.00
St-Joseph	8,400.00
Duvernay	1,700.00
Hochelaga	1,600.00
Mont-Royal	9,064.80
Ste-Cunégonde	9,500.00
St-Denis	24,888.00
St-Gabriel	2,100.00
St-Henri	14,749.00
St-Jean-Baptiste	14,425.00
Ville St-Louis	49,698.99
Westmount	41,585.44
De Lorimier	6,350.00
Maison-neuve	15,800.00
Outremont	1,870.50
Ville St-Paul	1,000.00
Ville Emard	6,290.00
Verdun	1,250.00
Notre-Dame de Grâces	600.00
St-Pierre aux Liens	400.00
Côte Visitation	3,500.00

\$325,186.23

Les lots à bâtir ont rapporté les prix suivants:

Rue St-Hubert, quartier Lafontaine, 80 cents le pied.
Rue Dorion, quartier Papineau, 30c. le pied.
Rue Lagauchetière, quartier St-Jacques, \$2.88 le pied.
Rue Fullum, quartier Ste-Marie, 30c. le pied.
Ave des Pins, quartier St-André, \$1.93 le pied.

Rue Université, quartier St-George, \$1.17 le pied.

Rue St-Germain, quartier Hochelaga, 17 7-9c. le pied.

Rue Ontario, quartier Hochelaga, 39c. le pied.

Ave Westmount, quartier Mont-Royal, 30c. le pied.

Rue Boyer, quartier St-Denis, 27c. le pied.

Rue Marquette, quartier St-Denis, 6½c. et 25c. le pied.

Ave Papineau, quartier St-Denis, 10½c. le pied.

Rue Labelle, quartier St-Denis, 11½c. le pied.

Rue Huntley, quartier St-Denis, 10c. le pied.

Rue Poplar, quartier St-Henri, 25c. le pied.

Rue St-Denis, quartier St-Jean-Baptiste, \$1.05 le pied.

Rue Waverley, Ville St-Louis, 17c. et 29c. le pied.

Ave du Parc, Ville St-Louis, 34c. le pied.

Boulevard St-Joseph, Ville St-Louis, 69 cents le pied.

Rue St-Zotique, Ville St-Louis, 12c. le pied.

Rue St-Dominique, Ville St-Louis, 25c. le pied.

Rue Esplanade, Ville St-Louis, 39c. le pied.

Ave Argyle, Westmount, 26c. le pied.
Ave Windsor, Westmount, 36c. le pied.

VENTES ENREGISTREES DANS LE COMTE DE CHAMBLY

PENDANT LA SEMAINE FINISSANT LE 20 JUIN 1908.

Longueuil

(Green Field Park).

Lots 242-1a et 241-1a, terrain vacant. P. B. Lamarre à A. J. Esnouf; \$415 (34,491.)

Paroisse de Longueuil

Lots 42, terrain vacant, 3 x 20 arpents. Lot 1-2 de 41, terrain, 3 x 20 arpents, avec bâtisses. Wildège Provost à Jean Louis Léonard; \$2,500 (34481.)

Ville de Longueuil

Lot 38, avec maison; terrain, 90 x 199. Arthur Imdeau à Dame Dalila Trudeau; épouse de Arthur Roy, pour valables considérations (34484.)

Lot 348-270, avec maison; terrain, 50 x 105. Michel Bachand à Arthur Lincourt; \$1,000 (34490.)

Saint-Lambert

Lot pt. 179 vacant; terrain, 3½ x 3.2. Wesley Lebrocq à La Ville de St-Lambert; \$34 (34493.)

Lot 26-162; terrain vacant, 35 x 115 et pt. lot 179, vacant; terrain, 21.6 x 21.8. Arthur Desroches à la Ville de St-Lambert; \$1,032 (34492.)

Lot pt. 255-32, avec bâtisses; terrain, 42 x 6 de front. Arthur Horsfall à Jos. Horsfall; \$3,500 (34485.)

Lots 162-260 et 261; terrain vacant, 101 x 110. Jos. Faillie à Thos. Craig; \$615.50 (34497.)

Lot 266-91 vacant, 116 de front, formant une superficie, 5530 pieds. Noël Mercille à Thos. Craig; \$248.84 (34496.)

Saint-Bruno

Lot 85, avec maison, 1½ x 25 arpents. No 4 vacant, 80 arpents en superficie. No 32 indivis vacant, 4 perches x 24 arpents. Victor Robert à Roméo Robert; \$500 et autres considérations (34486.)

AMIANTE
aux prix les plus
bas du Marché.

BRIQUES
de toutes sortes.

DEGARIE & LEPAGE

71a rue St-Jacques, - Montreal

TEL. MAIN 1362

PAIN POUR OISEAUX Est le "Cottam Seed," fabriqué d'après six brevets. Marchandise de confiance; rien ne peut l'approcher comme valeur et comme popularité. Chez tous les fournisseurs de gros.

POURQUOI PAYER PLUS de 8c., quand vous pouvez acheter une Lampe Electrique Incandescente, satisfaisante pour 8c. Nos prix répondent aux conditions monétaires du marché.

THE ECONOMIC LAMP CO.
P. O. B. 1613 - BOSTON, MASS. U.S.A.

McArthur, Corneille & Cie

Importateurs et Fabricants de
Peintures, Huiles, Vernis, Vitres, Produits Chimiques et Matières Colorantes
de tous genres.
Spécialité de Colles-fortes et
d'Huiles à Machineries
Demandez nos prix.

310, 312, 314, 316 rue St-Paul
MONTREAL.



PROVINCE DE QUEBEC

Cessions

Ahuntsic—Lefrançois, Hubert, plombier.
Mille Vaches—Buchman, David, mag. gén.

Montréal—Mercier, A. P., mercerie.
Ste-Agathe—Bélisle, J. B., nouveautés.

Concordats

Montréal—Cardin, Mde I., nouveautés.

Curateurs

Montréal—Wilks & Michaud à R. C. Argall, entrepreneur.

Québec—Paradis, V. E. à Langlois & Co., E., bijoutiers.

St-Philippe de Néry—Paradis, V. E. à Ferd. Rossignol.

St-Thuribe—Paradis, V. E. à A. Genest, mag. gén.

Décès

Québec—Hudon, Jos., menuisier.
Lachance, Ls, hôtelier.
Gébert et Cie, J., chaussures. Marie
Delphine Bilodeau, prop., décédée.

Dissolutions de Sociétés

Montréal—The Oriental Royal Café.
The Montreal Russian Baths.
Harper, Jas., empaqueteur de porc.
A. & N. McLeod et Brise-bois, plâtriers.
MacDougall Bros., agents de change.
Montréal (St-Louis)—Guénette & Co., W.,
laitiers.

St-Hyacinthe—Demers & Demers, épiciers.

En Difficultés

Montréal—Adler, M. J., mfrier de vêtements.
Painchaud, Edouard, resaurant.

Fonds à Vendre

Beauceville—Fortin, R. C., mag. gén. (7
juillet).
Laurierville—Laberge, Mde Aug., mag.
gén.
Montréal—Pelletier, F. B., chapeaux, etc.
Ste-Martine—Couillard, J. M., & Co.,
mag. gén.

Fonds Vendus

Montréal—Fifth Avenue Millinery Parlors.
Lamothe, L. H., tailleur.
Duclos, Mde V., épicerie.
Youville—Malette, Ernest, hôtel.
Beebe Plain—Searles, Boldwell & Co.
mag. gén., ass.
St-Jean—Donaghy, John, bois et charbon,
etc., ass.
Weedon Station—Beaudry, J. N., mag.
gén.
Bernier, Louis, jr., hôtel

Nouveaux Etablissements

Lévis—Dorval & Coulombe, épicerie et
vaisselle.
Montréal—British America Delicousness
Store. Mde Berman Res.
Canadian Directory of Building Sup-
plies, Ltd. A. Hughes Charles, prés.
Chabot & Sheppard, imprimeurs, etc.
Arthur Joseph Chabot et Forbes M.
Sheppard.
Joannette & Mathieu, p.ombiers. Eva-
riste Joannette et Armand Mathieu.
The Montreal Document Co., Ltd.
The Montreal Russian Baths. Joseph
H. Golt.
The Oriental Royal Café. Jas. S. Lee.
Pharmacie Lanctôt. Lanctôt & Brault.
Henri Lanctôt et C. Adria Brault.
Repliance Cigar Co., Ltd., manufactu-
riers. Mde Clovis St-Louis.
Spir. s Electric Co. Max Spires.
The Grosstein & Winker Fur Mfg.
Co. Isaac Grosstein et Israël Wink-
ker.
Lamarre Frères, ferronnerie, etc. Jos.
Lamarre, Alex. Lamarre, Ph.dime. La-
marre et Albert Lamarre.
Langlois & Trickey, foin, etc. Hector
Langlois et Mde John Jas. Trickey.
Lipes Bros., épiciers. Max Lipes et
Chice Lipes.
McLeod & Frère, plâtriers. Ovide Mc-
Leod et Hubert McLeod.
Vézina & Pauzé, épiciers, etc. Alban
Vézina et Albert Pauzé.
The Canadian Real Estate Co. Relecca
Dais et Mde Samuel Grettman.
Elliott, Fisher, Ltd., machines à fac-
tures, etc. Max H. Behr, prés.
Harper, Jas., marchand de porc. Ar-
chibald Harper.
The Dr. Leduc Drug Co. José Leduc.

Pierre Leduc, Paul Leduc et Marie-
Thérèse Joséphine Leduc.
Montreal Parcel Delivery. Thos. Fitz-
gibbon et Peter Stewart.
Silverman & Max Climan, bouchers.
Samuel Silverman et Max Climan.
Universal Trading Co., Ltd. Mde Alex.
Millette.

Montréal (St-Louis)—Pharmacie Hand-
field J. Azari. Handfield et Aimé
Handfield.

Papineauville—Papineauville Lumber Co.

Québec—The German Fancy Baking
boulangers

The Quebec Decorative & Floral Co.
St-Casimir—Hardy & Frères, Eug., mfr.
de machinerie, etc.

St-Henri (Lévis)—Lessard & Cloutier,
bois de const.

St-Hyacinthe—Doxtader & Devreese,
mfr. de blouses, etc. Philippe Dox-
tader et Daniel Robert Devreese.

St-Romuald—The Etchemin Chair Co.,
mfrs.—Siméon Bilodeau.

Stanford—Lacoursière & Lachance, boi-
de construction, etc. Donat Lacour-
sière et Edouard Lachance.

Ville-Marie—The Ville Marie Supply Co.

Nouvelles Incorporations

Montréal—The Universal Printing & Pub-
lishing Co., Ltd.
The Rolland Paper Co., Ltd.
St-Alexis—Ha Ha Lumber Co., Ltd.
Sherbrooke—The National Acetylene Gas
Co., Ltd.

PROVINCE D'ONTARIO

Cessions

Brown Hill—Samuel, A., mag. gén.
Hamilton—Shirkie & Wright, épiciers.
Weldon, W. A., épicier et boucher.
London—MacLean, John T., épicier.
Leitch, Malcolm L.
Ottawa—Fergus, J. Travers, mfr.
Seaforth—Dolhoff & Isaacson, nouveau-
tés, etc.

Dissolutions de Sociétés

Hamilton—Foote & Peters, épiciers Wm.
Foote continue.

En Difficultés

Brown Hill—Samuel, A., mag. gén.
Hamilton—Shirkie & Wright, épiciers.
London—MacLean, John T., épicier.



Clôtures Blanches de Page
Achetez les meilleurs styles pour pelouses, fermes, ranches. Faites de broche à haut carbone, galvanisées et ensuite peinturées en blanc. Broche plus tenace que celle des autres clôtures. Obtenez les prix de 1908 et brochure illustrée.
THE PAGE WIRE FENCE CO., LIMITED
Plus gros fabricants de clôtures et barrières au Canada.
WALKERVILLE TORONTO MONTREAL ST. JEAN WINNIPEG
270 F



NEWEST AND STRONGEST FENCE
Depuis des années les fermiers souhaitent une clôture d'un tressage réellement parfait — une clôture qui résistat aux attaques du taureau le plus terrible ou au penchant à fouiller le sol de la truie la plus vulgaire — une clôture qui résistat au climat Canadien. Enfin, ils sont récompensés par la London Woven Fence — la clôture la plus nouvelle et la plus forte.
Calibre No 9, pour broches et ronds. Clôture uniformément étendue, avec la trempe et les mailles exactes pour se prêter à la dilatation en été — pour rester droite et solide à toutes les températures. Un noeud immensément perfectionné — tient les broches aussi solidement que si elles étaient boulonnées. Pas de broches latérales, écrasées ou échangées la ou ce noeud est appliqué. Chaque broche con-serve toute sa force primitive. Tous les torons de même longueur. Chaque rouleau garanti de première classe.
AGENTS DEMANDES dans les districts non représentés.
LONDON FENCE MACHINE CO., Limited
LONDON ONTARIO

Morrisburg—Imperial Stove Works, Ltd.
Ottawa—Levin, M., nouveautés, etc.

Fonds à Vendre

Arnprior—Earl, W. T., épiciers en gros, etc.
North Bay—The Nipissing Planing Mills, Ltd.
Windigo—Taylor & Wilson, mag. gén.

Fonds Vendus

Hamilton—The W. A. Gibb Co., pommes évaporées, etc.
Mount Dennis—Marshall, Fred., épicier.
Rainy River—Murphy, Nora G., mag. gén.
Silver Hill—Smith & Co., mag. gén.

Incendies

Bancroft—Brown, Elizabeth, épicerie et boucherie.
Fair, R. C., ferblanterie, ferronnerie, etc.
Thompson & Co., farine, etc.
London—Tanton & Son, John, fromage, grains, etc., ass.
Leff, Samuel, nouveautés, ass. part.

Nouveaux Etablissements

Goderich—The Howell Hardware Co., Ltd.
Toronto—Canadian Smallwares, Ltd.
Dales, Ltd.
John Taylor & Co., Ltd.
The Watson Smith Co., Ltd.

MANITOBA, ALBERTA ET SASKATCHEWAN

Cessations de Commerce

Alix (Alb.)—McDonnell & Thoroughman, mag. gén. E. L. Trickey continue.
Beauséjour—Jos. Shaw & Co., mag. gén. Mde E. C. Black continue.
Ca'gary (Alb.)—Murdock Bros., épiciers. Watson, J. B., épicier. A. Wallace continue.
Yorkton (Sask.)—Whitman, A. O., meubles. J. R. Dutton continue.

Cessions

Lamont (Alb.)—B. T. Myrum & Sons, mag. gén., etc.

Dissolutions de Sociétés

Ranfurley (Alb.)—Labelle Bros., mag. gén.

En Difficultés

Boissevain (Man.)—Munro, Jas., épicier.

Fonds à Vendre

Glenboro (Man.)—Schalm & Fair, meuniers, élévateur à vendre.

PROVINCE DE QUEBEC

COUR SUPERIEURE

ACTIONS

Défendeurs	Demandeurs	Montants
	Beloeil	
Lalanne, E.	Eusèbe Caron	100
	Emardville	
Lafresnaie, J. Henri	N. Gougeon, jr.	4e cl.
	Huntingdon	
Craik, Alex.	De M. Mitchell Ladouceur et vir.	5000
	Ile Perrot	
Corp. de l'Ile Perrot	Wm. Prévost	199

Cabinet en Chêne.
Donné **GRATUITEMENT** avec un ordre de huit demi-douzaines de Canifs, tel que représenté ci-dessus. Peut être commandé par l'intermédiaire de toutes les Principales Maisons de Quincaillerie.

Le mérite est une grande chose; mais de deux magasins de mérite égal, celui qui fait la meilleure publicité fera le plus d'affaires. [Washington Star].

Le plus Simple Le plus Sur
Le plus Digne de Confiance
Le "TRITON"
Moteur à Gazoline pour Embarcations
Chaloupes Complètes. Demandez le Catalogue.
HAMILTON MOTOR WORK, LTD.
HAMILTON, CANADA

HORMISDAS CONTANT, Entrepreneur-Piâtrier, 609 Berri. Phone Bell Est-1177.

60 YEARS' EXPERIENCE

PATENTS

TRADE MARKS DESIGNS COPYRIGHTS &C.

Anyone sending a sketch and description may quickly ascertain our opinion free whether an invention is probably patentable. Communications strictly confidential. **HANDBOOK** on Patents sent free. Oldest agency for securing patents. Patents taken through Munn & Co. receive special notice, without charge, in the

Scientific American.
A handsomely illustrated weekly. Largest circulation of any scientific journal. Terms for Canada, \$3.75 a year, postage prepaid. Sold by all newsdealers.

MUNN & Co., 361 Broadway, New York
Branch Office, 625 F St., Washington, D. C.

Lac à la Tortue

Rheault, A. Ogilvie Flour Mills Co., Ltd. 1e cl.

Laurentides

Girard & Lacroix La Jacques-Cartier 120

Montréal

Allan, Hugh	A. P. Taylor	1e cl.
Adams, G. J.	W. H. Stewart	241
Bergeron Elect. Co.	J. A. Valois	184
Boeckh, H.	Geo. W. Perrau	6559
Beamolt, Berand et al., ès-qual.	De H. McGrath	867
Cité de Montréal	Arthur Panne-ton	1e cl.
Crevier, Cyrille	De M. L. Des-chêne-Crevier	2e cl.
Cité de Montréal	T. Lépine	1600
Cité de Montréal	A. C. Chartier	200
Cité de Montréal	D. Cadieux	209
Cummings, Geo. S.	De Fros H. Higginson	105
C. P. R.	Jos. Rosenberg	4e cl.
Charron, Raymond et al.	Geo. Ostigny	109
Clément, De E. et vir.	Swift	130
Copland & Co., Ltd.		130
Cooper, Aug. Vernon	J. F. Du-breuil	500
Colonial Post Card Co.	Louis Wisse	103
Caron, Narcisse	P. Cournoyer	200
Cie d'Assurance Mt-Royal	L. C. Meunier	2200
Dwyer Bros.	A. Demers et al.	151
Daly, John O. et al.	L. Thériault	101
Dudemaine, Ovide	Emile Gendron	109
Dumain, A.	J. C. Wilson Co., Ltd.	262
Dignard, Cie C.	Jos. Rhéaume	302
Décary, P., jr.	Rod. J. G. Gou-dreau	471
Fairbanks, A.	W. Cohen	158
Favreau, Alex. J.	Ant. Goyer	220
Fernet, F.	St. Lawrence Furn. Co., Ltd.	193
Feldman, Samuel	Moses L. Morris	2e cl.
Ferguson, W. J.	W. Fred. Kay	106
G. T. R.	Ferd. Vinet	500
Grossman, L. I. et al.	Carl Rosenberg	4e cl.
Gagnon, Fred. L.	Max Lanterman	126
Gordon, De A. et la.	W. Rich-ler et al.	2695
Généreux, Succ. Esprit Anacler	De B. Bruneau Pagnuêlo	2160
Hisberg, Ernest	Mil P. ate Glass & Mirror Co.	50
Heath, Fred. W.	J. C. Holden	1e cl.
Hébert, Jos. A.	U. Desrosiers	104
Journal Co., Ltd. (The)	Hyman Sapery et al.	4e cl.
Kimball Co., J. H.	Banque d'Ho-chelaga	3e cl.
Kimball Co., J. H.	Banque d'Ho-chelaga	4e cl.
Kimball Co., J. H.	Banque d'Ho-chelaga	2e cl.
Leclerc et Cie, Ltée, T. E. et al., J. E. Beaudoin		3e cl.
"La Presse"	Henry Figsby	2e cl.
Libersant, C.	C. A. Lemieux	209
Liberoent, Félix	Pierre Lavoie	636
M. S. R.	Frcs. Florinas	199
Mason, John	C. G. Ogden	200
Mtl Park & Island Ry. Co.	Can. Industrial Co., Ltd.	2e cl.
Montreuil, Alf.	Banque d'Hoche-laga	2e cl.
Moskovitch, O.	Macgregor Bar-clay	275
Martin Co., Ltd., D. B.	De M. L. Tourville et vir.	149
McKenzie, Peter et al.	Paul Ouimet	441
Neville, C. et al.	Can. Resort &	

Devel. Co.	4163
Nucciaroni, Philippe E. Burke	4163
Ontario Fire Ass. Co. G. M. Costello	825
Orilla Construction Co. (The) R. Gentile	1999
Prendergast, W. H. Alex. Gladstone Baptist	125
Prudential Life Ass. Co. of Canada De E. Masson Lemoin	750
Prendergast, W. H. Board of Trustees of the Presbyterian Church in Can.	1000
Pominville, J. B. Wm. Farrell Co.	206
Prudential Life Ins. Co. of Canada Hon. A. A. Thibau	560
Place Dreamland J. A. Beauvais et al.	125
Riley, Jas. J. Dupuis et al.	895
Raymond, Melle J. M. Chas. W. Taylor	126
Robert, Antoine P. L. Turgeon	105
St-Germain Co., E. Langlois et Cie	137
Simard, Adam Harry Levites	104
Smith, Hy. Ed. Burke	100
Sweeney, De J. et vir. H. Elliott	300
Stewart, Samuel E. L. A. Bédard ès-qual.	500
Thomson, Geo. A. Melle E. Thomas	119
Théberge, E. et al. Théo. Daoust	600
Thibau, Hon. J. R. ès-qual. W. A. Gagnon	241
Notre-Dame de Grâces	
Brodeur, De A. Omer Braut	300
New-York	
Hills, W., jr. et al. Jas. L. Watt et al.	1000
Pointe-Claire	
Bougie, Max et al. De Mary W. White	120
Pont Viau	
Roger, Alph. E. Meilleur	140
Roxton Pond	
St-Onge, L. A. H. Cie de Laiterie St-Laurent	1000
Saint-Laurent	
Borderie, Jean Pierre Vidal	350
St-Louis	
Ville St-Louis F. Basserman	1500
Ville St-Louis G. Gélinas et al.	1000
Vaudreuil	
Alexis, Chas. H. Blanchet	100
Warden	
Petit, Alex. John Labatt	167
Westmount	
Paquin, Julien alias Jules Nap. Trudel	180
Wotton	
Ducharme, J. E. Hudon, Hébert et Cie	204

COUR SUPERIEURE

JUGEMENTS RENDUS

Défendeurs	Demandeurs	Mts.
Cartierville		
Meunier dit Lagacé, A.	A. Laurin et al.	1000
Compton		
Fortier, J. P.	Lamontagne, Liée	161
Côte des Neiges		
Reid, C. E.	W. Benoit	200
DeLorimier		
Tremblay, Chas. D. et al.	C. Brien Desrochers	200

W. LAMARRE & CIE
 Marchand de
BOIS ET CHARBON
 Foin, Paille, Avoine, etc
242 AVENUE ATWATER
 Correspondance sollicitée. Près St Jacques.
 Bell Tel. Mount 609 ST-Henri
 Marchands 1524.

L'annonce représente la vapeur qui actionne la machinerie, montez la vapeur. La publicité est le lubrifiant des affaires, ne ménagez pas l'huile. La publicité est le réveil-matin des affaires, sonnez le réveil.

Queen's Hotel

THETFORD MINES, Qué.
 Nouvellement installé avec tout le confort désiré. Belles salles d'échantillons. Voitures à tous les trains. Service irréprochable.
 AUG. SIMONEAU, PROP. J. E. LESSARD, CERANT.

HOTEL CENTRAL, Ste-Martine, Que.

Confort moderne. Vastes Salles d'Echantillons. Voitures. Repas à toutes heures. Le Service ne laisse rien à désirer. Prix modérés.
 ARSENE VINETTE, Propriétaire.

HOTEL DU NORD

L'Hôtel le mieux situé pour les voyageurs. Salles d'échantillons. Voitures confortables. Repas à toutes heures. Service irréprochable fait avec politesse. Prix modérés.
 EUGENE DANIS, Prop., L'Anonciation, Que.

HOTEL COMMERCIAL

L'Hôtel le plus central et le mieux situé pour les voyageurs. Salles d'échantillons. Repas à toutes heures. Service parfait et poliment fait. Prix modérés. Voitures pour voyageurs.
 Lamoureux & Lapierre, Props, Nominingue, Que.

HOTEL UNION, Magog, Que.

LE FAIRVIEW HOTEL de Magog est maintenant la propriété de Mr. O. Archambault, ancien propriétaire de l'HOTEL REVERE de Farnham. De grandes améliorations ont été faites. Salles d'échantillons. Voitures. Service parfait. Le Fairview s'appelle maintenant HOTEL UNION.
 O. Archambault, Prop.

Maison Fondée en 1870.
Auguste Oueillard
 Importateur de
FERRONNERIE ET QUINCAILLERIE
VERRES A VITRES, PEINTURES, ETC.
 Spécialité: Poêles de toutes sortes.
 Nos. 233 à 239 rue St-Paul
 Voutes 12 et 14 St-Amable, MONTREAL.
 La maison n'a pas de commis voyageurs et fait bénéficier ses clients de cette dépense. Attention toute spéciale aux commandes par la maille. Messieurs les marchands de la campagne seront toujours servis aux plus bas prix du marché.

Longue-Pointe

Lapointe, H. jr et al.	Zot O Duchesneau	203
------------------------	------------------	-----

Montréal

Blais, I	O Dufrail	116
Bouthillier, R	F Larouche	323
Brand, Lehigh Egg Co	L Ackerman	306
Brosseau, Philas	J E Glackmeyer	14
Compagnie Gran. Liée	C E Demers	323
Compagnie Gran. Liée	C E Demers	109
Can. Northern Quebec Ry Co	Fros. Desjardins	600
Cité de Montréal	M. L. H & P. Co.	8851
C. P. R.	A Morin	135
Cité de Montréal	M. L. H & P. Co.	8851
Dignard, Liée	Oneime Lafontaine	607
Dore, S	Alexis Etappier	125
Dwyer, John	De M Mausel Empire Accident & Surety Co	155
S. P. Les 1 ès qual		667
Fortier, J	A Bremner	201
Fulton, R H	C W Taylor	100
Fairbanks, Aaron	Wm Cohen	191
Gilbert, J. Lucien	Z. Finberg	300
Hebert, J. H. et al.	M & Smetter Supply Co.	1080
Impenal Ice Cream et al.	Fred Filiatrault	100
Lamarque, J. J. et al.	Istifore Fred et vir.	500
Leclerc Co. Ltd.	The E G. Poliquin	587
Larose, Jos	B. M. L. Beland Coutu	1266
McIntyre, Neil C	A M Rubinberg	195
Marks, A	R B McCormisky et al.	169
Marks, A	Moses Cochentaer	102
Orimet, L. Etn. et al.	Louise Porier	25
Parisian Fur Dyeing Wks. Ltd.	John Cowan Co. Ltd.	107
Peterson, De M. et al.	A. Mose	103
Pelletier, L. P.	Ad. Tessier	500
Prendergast, H. W.	C. A. Workman	206
Pelletier, L. P.	Ad. Tessier	500
Popkin, Harry	W. J. Proulx	190
Quebec Steam Whaling Co. Ltd.	S. P. Les 1 ès qual	332
Rainville, Hubert	D Duquette	100
Sahany, M	De M. David	1000
State & Co. A. T.	J. Campbell et al.	292
State & Co. A. T.	J. B. Dagenais	100
Therrien, J. H.	Le Montagnard	150
Thompson, G. A.	J. Franklin	102
Walker Hardware Co. Ltd	The James E. Leclerc Co., Ltd	177
Whelan, M. Le M. et al.	Melle N. Toupin	298

New-York, E.-U.

Succ. d'Eliz We	H. A. Hutchings	1500
-----------------	-----------------	------

N. D. de Grâces

Décarie, De Tel. et al.	De E. Décarie et vir.	1829
Scottie, P. et al.	De I. Décarie et vir.	793

Ottawa, Ont.

Charlier, Edouard	A. P. Pigeon	141
-------------------	--------------	-----

Pointe Claire

Lilly, F.	J. W. Verner	2000
-----------	--------------	------

Rawdon

Landry, J. O.	J. L. Pelletier & Co	302
---------------	----------------------	-----

St-Damien de Brandon		
Maxwell, Melle Mary D. Clai		337
St-Louis		
State & Co., A. T. John Watter-		829
Tétraultville		
Tétrault, Pierre C. Meese		130
Tétrault, Pierre C. Meese		70
Verdun		
Price, Henry C. Hochelaga Bk.		248
COUR DE CIRCUIT		
JUGEMENTS RENDUS		
Défendeurs	Demandeurs	Mts.
Caughnawaga		
Kraner, G.	C. Rohenberg	89
Kraner, G.	W. Rosenberg	46
Chapleau, Ont.		
Borland, R. R.	F. E. Thompson	25
Côteau Landing		
Carrière, S.	S. Doré	35
La Baie		
Couchéne, Jos.	Massey, Harris	91
Malsonneuve		
Joussain, A.	De A. Ménard et vir.	37
Montréal		
Aubertin, M. et al.	H. R. Ives	22
Abrahamson, A.	Colonial Fluid	18
Bancharl, V.	L. J. Landry	35
Besner, J. O. R. et al.	Imp. Life	19
Beauchamp, G. E.	M. L. H. & P.	10
Brownberg, B.	L. R. Auerbach	7
Blain, D.	De A. Ménard	20
Bélanger, Is.	J. Talmar	21
Beerman, M.	Clara Dion	52
Brossard, J.	J. Gerise	15
Boisjoli, J. O.	L. Paquette et	7
Frère		
Béliveau, H. L.	F. Granda	9
Boyer, Lu.lovie	P. Provost	5
Benoit, A.	H. A. Guillette	75
Burke, J.	T. Eastwood	5
Christie, D.	J. Perras	16
Cark, A. J.	A. J. Martin	25
Clermont, A.	The Noxon Co., Ltd.	19
Chasson, L.	R. C. Miller	23
Coleman, W.	J. Racette et al.	30
Chartrand, R.	J. J. Garland	8
Colman, L. O.	Jas. Walker Hard-	81
ware Co.		
Caren, C. A.	N. Houé	9
C. P. R.	J. A. Gadoma	89
Couillard, F.	E. Grandmaison	4
Cardinal, O.	O. A. Goyette	6
Comtois, P.	A. Frolich	22
Dion, O.	A. Thérien	6
D'carie, J. N.	W. Ewing et al.	19
Desjardins, A.	M. Chaput	17
Donaldson, J.	J. M. Aird	14
Désormaux, A.	E. Bertrand	7
Dejean, Is.	J. Tamar	5
Déary, P.	N. G. Valiquette, Ltd.	35
Daignault, G.	Massey, Harris Co.,	9
Ltd.		
Ducharme, L.	P. A. Pelletier	19
Dépatie, J.	A. Drouin	9
Dickson, W. A.	J. P. Bauvais	35
et al.		
De Montigny, J. H.	A. J. Blon-	10
deau		
Drolet, J. et al.	A. Prévost	32
Everson, J. L.	De C. Létang et	25
vir.		

GILBERTSON'S COMET

Non surpassée pour la quali-
té ou le finissage par aucune
Tôle Galvanisée, d'une marque
quelconque sur le marché.

ALEX. GIBB, - 13 rue St-Jean, Montréal
Seul Agent canadien
W. GILBERTSON & Co., Limited
Fabricants.
Pontardawe, Wales

FORERIE A MAIN No. 7

Engrenage à découper, change-
ment de vitesse pour travail léger
ou fort. Coussinets à billes, Action-
nement à crémaillère ou à pignon,
à la main ou automatique. Mouve-
ment à Pédale pour abaisser la
mèche jusqu'à la pièce à travailler.
Une levier à contre poids relève la
mèche instantanément, dès que la
mise en mouvement est dégagée.
C'est incomparablement la meil-
leure forerie à main sur le marché
et aussi une machine de premier
ordre pour forer le bois. Arrangée
sans frais supplémentaires pour
force motrice, si on le désire. Poids,
375 livres. Demandez une circu-
laire. Il est profitable de se ser-
vir des meilleurs outils.

A. B. JARDINE & Co.
HESPELER, ONT.

Ontario Silver Co., Limited,
NIAGARA FALLS, Canada.
MANUFACTURIERS DE
Cuillers, Fourchettes, Coutellerie,
et Articles en Plaqué.
DEMANDEZ NOTRE CATALOGUE ET NOS COTATIONS.

Le style d'annonce qui est naturel est
le style correct. Viser à l'effet ne con-
stitue ni le bon style ni le bon sens.

Laurence & Robitaille
MARCHANDS DE
Bois de Sciage et de Charpente
BUREAU ET CLOS
Coin des rues Craig et St-Denis
Bell Tél., Main 1488. MONTREAL
Tél. des Marchands, 804.
CLOS AU CANAL
Coin des rues William et Richmond
Bell Tél., Main 3844

Ecole de Chirurgie Dentaire de l'U-	De Montgrain	18
Fillatrault, Is.	O. Goyette	5
Faucher, T.	J. M. Aird	8
Froment, H.	F. Huard	11
Facault, A.	Lehrer	11
Ferguson, G.	C. A. Forget	9
Foster, R. B. et al.	J. O. Gagnon	55
Ful'um, Wm.	G. Fullum	10
Gignac, C.	R. C. Miller	67
Gauthier, N.	S. Gagné	20
Groleau, F.	T. Berthiaume	26
Gauthier, L.	J. Chartrand et al.	78
Gross, Jos.	A. Markman	6
Gendron, E.	De A. Ménard et vir.	12
Harrington, G.	De L. I. Abbott	9
et vir.		
Helfenberg, S.	T. Gaudreau	5
Hurst, R.	J. M. Aird	14
Harrison, K.	W. E. Forbes	65
Haglan, Melle V.	The Ewart Co.,	14
Ltd.		
Harpe, G.	De I. McMillan	18
Haglin, Melle V.	The Ewart Co.,	14
Ltd.		
Hay, Mde A. et vir.	D.	82
Crawford		
Hoffman, A.	L. R. Auerbach et al.	11
Houde, A.	H. Le Roy Shard	20
James, A.	S. Croysdill	13
Julien, J.	F. Lambert	19
Kerr, A. T.	J. M. Aird	13
Kockel, J.	Tapley	30
Kind, H.	J. M. Aird	12
Kaster, L.	L. Geffrey	8
Kitts, J.	G. T. Moley	22
Labelle, H.	C. Archambault	20
Lachapelle, C.	De A. Perrault	9
L. blond de Brumath, A.	Imp.	33
Life Ass. Co.		
Lebeau, O. E. et al.	T. O'Brien	40
Langston, A.	Jenking Bros. Mfg.	25
Co., Ltd.		
Laprès, D.	J. M. Aird	49
Leblanc, G. L.	A. Geoffrion	42
Lamothe, F.	O. Moquin	11
Leblanc, G. J.	C. F. Denencourt	12
Légaré, Chas.	John Cunning-	36
ham		
Lecours, J. E.	E. Deniger	30
Leblanc, J.	G. Dumber	35
Lahaie, H.	J. B. Jodoin	24
Laroche, F.	O. Masson	62
Lacroix, E.	The Rock City Cigar	55
Co.		
Laforest, M.	J. O. Watts et al.	84
Lagrenade, J.	J. Lévesque	10
Lafrenette, H.	W. Hébert	49
Leblanc, A. A. et al.	G. Des	9
Trois Maisons		
Mailhot, Art.	J. B. McColl	23
Miller, Fk.	J. Phelan	5
Morand, J.	The J. Bruce Payne	43
Co.		
McArthur, R.	R. Lewis	19
Morris, L. M.	W. J. Joseph	20
McAuley, J.	G. Langstaff	6
Mayer, H.	Melle J. Marcotte	12
Moore, A. H.	O. Lapierre	11
Madore, Dieudonné	C. Rodier	55
Mack, Jas.	N. Hébert	6
Majer, O.	De F. Ryan	9
Malouin, S.	J. Blais	8
Millman, L.	D. Rominsky	79
Magnan, J.	Louis Provost	22
Monette, J.	De J. Chaussé	12
Marks, A.	The China & Japan	54
Silk Co., Ltd.		
Morrisette, A.	E. Godfine et al.	24
Mélançon et Cie	A. McNaughton	18
Nolan, J.	J. M. Aird	13
Osborne, S.	O. Bélanger	7
Oliver, S. D.	Massey Harris Co.	25
Payette, J. O. E., jr.	A. Brouil-	11
lette.		
Pépin, G.	De P. Gagnon	13
Paquette, E.	S. Roy	63

Provost, L. J. M. Perrault & Cie	5
Paquette, L. A. Stern	62
Padgett, T. W. Osborne	13
Patoine, A. R. Patoine	33
Powell, P. et vir. J. Kraussman	35
Price, H. C. L. Larue et al	32
Resther, A. L. J. A. Richard	60
Rosenberg, L. L. Holstein	26
Rooney, J. S. Imp. Life Ass. Co.	22
Rolland, O. F. Brunet	21
Raugh, E. L. C. Bourdon	75
Rochon, O. et al. N. A. Millette	7
Rudner, T. S. Rosenbloom	39
Rhœume, R. The Imp. Life Ass. Co. of Canada	95
Schacter, M. De H. Zeed et vir	25
Sanstier, N. De Z. Noel	36
Stenson Reeb Builders Supply Co. Limited. A. Trudel	44
St Arnaud, A. M. Bell Tel. Co.	14
Séguin, J. A. Labelle	15
Société d'Agriculture du Comté de Jacques-Cartier	34
Simpson, G. Langston et al	5
Théâtre National. N. K. Fairbank Co.	20
Trempe, J. F. J. Giard	26
Vézina, J. et al. E. S. Koelle et vir.	91
Webster, R. M. Rosenberger	27
Yim, J. G. L. De M. Johnson et al.	35
Zeligoff, A. S. Moses	9
St-Geneviève	
Pilon, A. C. Legault	12
St-Hyacinthe	
Maranda, J. P. T. Berthiaume	9
St-Louis	
Boucher, J. R. D. Mathewson	12
Trépanier, G. L. Villeneuve et al.	53
St-Siméon du Saguenay	
Tremblay, M. M. Moody Sous Co.	28
Sainte-Thérèse	
Hoening, O. J. E. Wilder et al	46
Sutton	
Perras, A. Massey Harris Co Ltd.	20

BANQUE D'HOHELAGA
1874-1907.
Capital autorisé \$4,000,000
Capital payé \$2,500,000
Réserve \$2,000,000

DIRECTEURS:
F. X. ST. CHARLES, Ecr., Président
ROBT. BICKERDIKE, Ecr., M.P. Vice-Président
Hon. J. D. ROLLAND,
J. A. VAILLANCOURT, Ecr.,
A. TURCOTTE, Ecr.,
E. H. LEMAY, Ecr., J. M. WILSON, Ecr.,
M. J. A. PRENDERGAST, Gérant-Général,
C. A. GIROUX, Gérant, F.G. LEDUC, Asst. Ger.
O. E. DORAIS, Inspecteur.

Bureau Principal. — Montréal.
BUREAUX DE QUARTIERS:
AVE. MONT-ROYAL, (coin St-Denis)
RUE STE-CATHERINE, EST
RUE STE-CATHERINE, CENTRE
RUE NOTRE DAME, OUEST
HOHELAGA
MAISONNEUVE
POINTE ST-CHARLES
ST-HENRI
VILLE ST-LOUIS
VERDUN, près Montréal.
VIAUVILLE, près Montréal.

SUCCURSALES
BERTHIERVILLE, P.Q.
EDMONTON, ALTA
JOLIETTE, P.Q.
LAPRAIRIE, P.Q.
LOUISEVILLE, P.Q.
QUÉBEC, P.Q.
ST-ROCH
SOREL, P.Q.
SHERBROOKE, P.Q.
ST-BONIFACE, Man.
ST-HYACINTHE, P.Q.
ST-JACQUES L'ACHIGAN, P.Q.
ST-JEROME, P.Q.
ST-PIERRE, Man.
TROIS-RIVIERES, P.Q.
VALLEYFIELD, P.Q.
VANKLEEK HILL Ont.
WINNIPEG, Man.

Emet des *Lettres de Crédit Circulaires* pour les voyageurs, payables dans toutes les parties du monde; ouvre des crédits commerciaux; achète des traites sur les pays étrangers; vend des chèques et fait des paiements télégraphiques sur les principales villes du monde; prend un soin spécial des *encaissements* qui lui sont confiés, et fait remise promptement au plus bas taux de change. Intérêts alloués sur dépôts d'épargne.

Une sorte de brouillard plane sur les phrases longues, embrouillées. Employez les mots comme s'ils étaient de l'argent — suffisamment, mais pas plus. Chaque mot a sa valeur spécifique.

LES Puits ARTESIENS EMPLOYES COMME SOURCE DE CHALEUR

Les puits artésiens donnent de l'eau à une température d'autant plus élevée qu'ils sont plus profonds.

Il en est de même des sources thermales dont le mécanisme est tout à fait analogue à celui des puits artésiens.

L'eau du puits de Grenelle à Paris est à 86° F. environ à la source et le puits à 1804 pieds de profondeur, le puits de Passy alimente un étang qui, de ce fait, ne gèle jamais, de nombreuses sources minérales paissent à des températures de 86 à 113 et même 176 à 191° F. ajoutés à ces exemples le fait bien connu de l'augmentation de la température dans les puits de mine, au fur et à mesure qu'ils deviennent plus profonds, et l'on comprend que l'on ait songé à creuser des puits artésiens profonds dans l'espoir de se procurer en abondance de l'eau très chaude qui représente dans une agglomération humaine une source de chaleur ou une économie de combustibles.

La chose proposée par Paris en 1880, se fut pas exécutée en France, mais on l'a faite à Budapest, un puits de 2000 à 2280 pieds de profondeur qui donne à l'eau à 158° F. La municipalité a accordé une subvention de \$100,000 à la Compagnie qui a exécuté le travail. Les eaux sont employées pour les bains de la ville, et pour les usages domestiques jusqu'à 500,000 gallons.

Cet exemple a été suivi en Italie, en Autriche, en Espagne, en Belgique, etc. Les puits les plus profonds sont ceux de l'Ontario qui ont une profondeur de 1410 pieds. Ils produisent un gallon d'eau de 154° F. En 1880, on creusa un puits de 2948 F. En 1882, on creusa un puits de 3000 F. En 1884, on creusa un puits de 3100 F. En 1886, on creusa un puits de 3200 F. En 1888, on creusa un puits de 3300 F. En 1890, on creusa un puits de 3400 F. En 1892, on creusa un puits de 3500 F. En 1894, on creusa un puits de 3600 F. En 1896, on creusa un puits de 3700 F. En 1898, on creusa un puits de 3800 F. En 1900, on creusa un puits de 3900 F. En 1902, on creusa un puits de 4000 F. En 1904, on creusa un puits de 4100 F. En 1906, on creusa un puits de 4200 F. En 1908, on creusa un puits de 4300 F. En 1910, on creusa un puits de 4400 F. En 1912, on creusa un puits de 4500 F. En 1914, on creusa un puits de 4600 F. En 1916, on creusa un puits de 4700 F. En 1918, on creusa un puits de 4800 F. En 1920, on creusa un puits de 4900 F. En 1922, on creusa un puits de 5000 F. En 1924, on creusa un puits de 5100 F. En 1926, on creusa un puits de 5200 F. En 1928, on creusa un puits de 5300 F. En 1930, on creusa un puits de 5400 F. En 1932, on creusa un puits de 5500 F. En 1934, on creusa un puits de 5600 F. En 1936, on creusa un puits de 5700 F. En 1938, on creusa un puits de 5800 F. En 1940, on creusa un puits de 5900 F. En 1942, on creusa un puits de 6000 F. En 1944, on creusa un puits de 6100 F. En 1946, on creusa un puits de 6200 F. En 1948, on creusa un puits de 6300 F. En 1950, on creusa un puits de 6400 F. En 1952, on creusa un puits de 6500 F. En 1954, on creusa un puits de 6600 F. En 1956, on creusa un puits de 6700 F. En 1958, on creusa un puits de 6800 F. En 1960, on creusa un puits de 6900 F. En 1962, on creusa un puits de 7000 F. En 1964, on creusa un puits de 7100 F. En 1966, on creusa un puits de 7200 F. En 1968, on creusa un puits de 7300 F. En 1970, on creusa un puits de 7400 F. En 1972, on creusa un puits de 7500 F. En 1974, on creusa un puits de 7600 F. En 1976, on creusa un puits de 7700 F. En 1978, on creusa un puits de 7800 F. En 1980, on creusa un puits de 7900 F. En 1982, on creusa un puits de 8000 F. En 1984, on creusa un puits de 8100 F. En 1986, on creusa un puits de 8200 F. En 1988, on creusa un puits de 8300 F. En 1990, on creusa un puits de 8400 F. En 1992, on creusa un puits de 8500 F. En 1994, on creusa un puits de 8600 F. En 1996, on creusa un puits de 8700 F. En 1998, on creusa un puits de 8800 F. En 2000, on creusa un puits de 8900 F. En 2002, on creusa un puits de 9000 F. En 2004, on creusa un puits de 9100 F. En 2006, on creusa un puits de 9200 F. En 2008, on creusa un puits de 9300 F. En 2010, on creusa un puits de 9400 F. En 2012, on creusa un puits de 9500 F. En 2014, on creusa un puits de 9600 F. En 2016, on creusa un puits de 9700 F. En 2018, on creusa un puits de 9800 F. En 2020, on creusa un puits de 9900 F. En 2022, on creusa un puits de 10000 F.

Les dépenses pour ces puits artésiens, dans les différents pays, ont été évaluées à la somme de \$12,000,000.

Il est facile de voir que la quantité de chaleur qui représente une tonne d'eau chaude à 248° F. est sept fois environ l'équivalent des calories de même poids à chaque degré de température. Un mass d'eau, en la refroidissant de 248° à une température normale de 68° F.

La différence de température est de 284 F. multipliée par 7, donne 1988 calories et en combinant 6,000,000 gallons d'eau par jour, on obtient 11,928,000,000 calories de chaleur, on voit que cette chaleur représente celle qui est fournie pratiquement par la combustion de 500 tonnes de charbon par jour.

Quant à l'utilisation de ces masses d'eau chaude, 119 gallons à la seconde, elle se présente sous une multitude de formes, y compris la forme motrice, on dispose, en effet, maintenant, de machi-



Du 30 juin au 7 juillet 1908.
District de Montréal
Wm. McD. Cochrane vs Hy. W. Prendergast.
Montréal—10 La partie du lot 102-2 du quartier St-Laurent, situé rue Ontario, avec bâtisses.
20 Les lots 1223 5, 6, 7, 8, 9, du quartier Papineau, situés, Ave De Lorimier, avec bâtisses.
Vente le 2 juillet, à 11 heures a. m. au bureau du shérif.
Théodore Corbeil vs Clovis Dagonais.
St-Léonard Port Maurice—Lot 396, avec bâtisses.
Vente le 3 juillet, à 11 heures a. m. au bureau du shérif.
District de Québec
Octave Brochu vs Jos. Goulet.
Lévis—Lot 97 et partie du lot 7, situés rues Déziel et Commerciale, avec bâtisses.
Vente le 3 juillet, à 10 heures a. m. à la porte de l'église paroissiale.

LA BANQUE NATIONALE
FONDEE EN 1860
Capital Autorisé \$2,000,000.00
Capital Versé 1,800,000.00
Fonds de Réserve - 900,000.00
Compte de Profits et Pertes 52,584.08
Une Succursale sera ouverte à PARIS, France, 7, PLACE DE L'OPERA, le 1er septembre 1907.
Achats de traites, paiements télégraphiques, encaissements, crédits commerciaux, effectués au plus bas taux de change.
Informations fournies aux industriels et commerçants relativement aux marchés et débouchés propices aux produits canadiens.
Nous avons l'honneur de vous informer que notre Etablissement possède un service spécial, pour la réception des **voyageurs et porteurs de lettres de crédit**. Nous émettons des lettres de crédit **circulaires** payables dans les principales villes du monde. Nous avons établi un service de chèques et billets, payables chez nos correspondants, et n'exigeant que d'être **contresignés pour en recevoir le paiement**.
Nous sollicitons la visite des Canadiens à nos bureaux de Paris. Ils seront reçus avec cordialité et empressement. Notre salon d'attente, lecture et correspondance, est aménagé avec tout le confort désirable et est munies des principaux journaux politiques et financiers du Canada. Nous recevons, chaque jour, les cotes des Bourses canadiennes et américaines. **Système de banque Canadien.**
Pas de délais ni retards dans l'exécution des transactions.

nes qui permettent d'utiliser une grande partie de la chaleur que renferment les eaux des condensateurs ordinaires des machines à vapeur. Ces machines sont tout indiquées pour le cas présent et si cette chaude était entièrement employée à cet usage, elle donnerait environ 30,000 chevaux de 24 heures par jour, avec possibilité, par des réservoirs, de varier la production de la force suivant la demande, et de l'augmenter, par conséquent, aux heures chargées. On voit, par cet aperçu, le grand intérêt que présente, dans certains cas, la recherche des eaux profondes qui sont toujours à température élevée, et qui procurent, dans l'exemple cité, 6 gallons d'eau par seconde et 1,500 chevaux-vapeur pour chaque puits.—(Le Moniteur des Travaux Publics).

LA TENUE DES ERABLES ET DES LAITERIES

(Règlement irlandais)

Le département de l'agriculture en Irlande a publié récemment une circulaire indiquant les règles à suivre pour la tenue des étables et des laiteries. Afin que le lait soit exempt de souillures visibles, les points suivants, dit la circulaire, doivent être observés:

1.—Les vaches en stabulation doivent être pansées régulièrement. Cette opération permet d'enlever les poils et les souillures qui, au moment de la traite, pourraient tomber dans le seau.

2.—En hiver, lorsque le bétail est rentré, les quartiers de derrière doivent être tondus, afin que les déjections et autres saletés ne puissent s'attacher aux poils.

3.—Le flanc et le pis de la vache doivent être nettoyés avec un linge humide immédiatement avant la traite, mais ils ne doivent pas être brossés à ce moment.

4.—Les mains du trayeur doivent être légèrement humides pendant la traite, mais non trop mouillées. Le mouillage excessif, qui se produit quand on a l'habitude de tremper les doigts dans le lait ou de traire dans les mains, est une pratique assez commune, mais condamnable, car elle est la principale cause de contaminations qui provoquent la putréfaction du lait, de la crème ou du beurre.

5.—Le laitier doit avoir le plus grand soin qu'aucune souillure ne tombe dans le lait, soit de la vache, soit de ses propres vêtements.

6.—Tout le lait doit être tamisé, au fur et à mesure de la traite, à travers une toile fine métallique, ou une fine mousseline, ou encore à travers une pièce de flanelle.

7.—Si le lait doit rester quelque temps dans la cruche, celle-ci doit être couverte avec un linge de mousseline et placée dans un lieu à l'abri de toute souillure.

8.—On ne peut placer aucun papier, ni même du linge, entre le couvercle et

EMILE JOSEPH, L. L. B.

AVOCAT

210 NEW YORK LIFE BLDG.

11, Place d'Armes, MONTREAL.

Tel. Bell, Main 1787.

LA BANQUE PROVINCIALE DU CANADA

Siège Central; 7 & 9, Place d'Armes, Montréal, Can.

Capital Autorisé - - - - \$2,000,000.00
Capital Versé - - - - \$1,000,000.00
Réserve et Surplus - - - - \$246,000.00

Conseil d'Administration:

Président: M. H. LAPORTE, de Laporte, Martin & Cie
Administrateur Crédit Foncier Franco-Canadien.
Vice-Président: M. S. CARSLY, de S. Carsley & Co.,
Grand Magasin Départemental;
Honorable L. BEAUBIEN, Ex-Ministre de l'Agriculture.
Monsieur ROD FORGET, M.P., Président de la Cie.
"Richelieu & Ont. Nav. Coy";
Monsieur G. M. BOSWORTH, Vice-Président "Canadian
Pacific Railway Co."
Monsieur ALPHONSE RACINE, de la Maison A. Racine
& Cie, Marchands en gros, Montréal.

TANCREDE BIENVENU, Directeur-Gérant;
A. S. HAMELIN, Auditeur-Général; J. W. L.
FORGET, Inspecteur; ALEX. BOYER, Secrétaire.

Censeurs:

Président: Hon. Sir ALEX. LACOSTE,
Ex-Juge en Chef de la Cour d'Appel
Vice-Président: Docteur E. P. LACHAPELLE,
Administrateur du Crédit Foncier Franco-Canadien.
Hon. LOMER GOUIN, Premier Ministre Provincial de la
province de Québec.

Département d'Épargne

Emission de certificats de dépôts spéciaux à un taux d'intérêt s'élevant graduellement jusqu'à 3 1/2 p. c. l'an, suivant termes. Intérêt de 3 p. c. sur dépôts payables à demande.

32 SUCCURSALES DANS LA PROVINCE DE QUEBEC

Correspondants à l'Étranger:

Etats-Unis: New-York, Boston, Buffalo, Chicago.
Angleterre, France, Allemagne, Autriche, Italie.

LA BANQUE MOLSON

Incorporée en 1855

BUREAU PRINCIPAL, MONTREAL.

Capital payé - - - - \$3,874,000
Fonds de Réserve, - - - - \$3,874,000

JAMES ELLIOT, Gérant Général.

A. D. DURNFORD, Inspecteur en Chef et Surintendant des Succursales.

Succursales dans la Province de Québec:

- ARTHABASKA
- CHICOUTIMI
- DRUMMONDVILLE
- FRASERVILLE et RIVIERE DU LOUP
- KNOWLTON [STATION]
- LACHINE LOCKS
- MONTREAL—
- RUE ST-JACQUES—
- RUE STE-CATHERINE—
- MAISONNEUVE—
- MARKET AND HARBOUR—
- ST-HENRI—
- QUÉBEC
- RICHMOND
- SOREL
- STE-FLAVIE STATION
- ST-OURS, QUÉ.
- STE. THERÈSE DE BLAINVILLE
- WATERLOO
- VICTORIAVILLE

65 Succursales dans tout le Canada.
Agences à Londres, Paris, Berlin et dans toutes les principales villes du monde.
Emission de Lettres de Crédit pour le commerce et lettres circulaires pour voyageurs.

le goulot de la cruche pour prévenir les pertes pendant le transport.

L'observation de ces règles si simples ne prend guère de temps et ne cause aucune peine, et elle permet de récolter un lait beaucoup plus propre; non seulement l'on évitera ainsi l'introduction dans le lait des souillures visibles, mais on écartera, dans une certaine mesure, les souillures invisibles qui provoquent l'altération rapide du lait et des produits que l'on en retire.

LE COMMERCE DES OEUFS EN ANGLETERRE

La consommation des oeufs en Angleterre s'est depuis quelque temps accrue d'une façon considérable. Elle atteindrait actuellement une valeur annuelle de 14 millions de livres sterling environ. La production indigène, malgré les progrès réalisés en Irlande notamment, ne suffit pas à fournir des quantités aussi importantes. Plus de la moitié des oeufs consommés dans les Iles Britanniques viennent de l'étranger. La valeur de ces importations a atteint en 1905 un total de 8 millions liv. st. Il y a quarante ans, l'Angleterre ne faisait venir du dehors que pour 835,000 liv. st. d'oeufs. La comparaison de ces deux chiffres permet de mesurer le développement du marché dont il s'agit. Il convient de remarquer toutefois qu'en 1905 les statistiques de la douane constatent une réduction appréciable dans les arrivages de l'étranger, conséquence de l'augmentation des prix, laquelle a conduit les classes peu aisées à restreindre leur consommation.

Le tableau ci-dessous indique les quantités et la provenances des oeufs importés en Angleterre durant les années 1903, 1904 et 1905, les chiffres exprimant le nombre des caisses:

Pays	1903	1904	1905
Russie	566,898	586,076	635,200
Danemark	320,963	300,194	321,511
Allemagne	257,312	296,186	181,310
Belgique	190,939	209,756	179,413
France	133,494	141,551	130,461
Canada	46,423	26,471	21,678
Egypte	56,560	47,706	32,009
Autres pays	81,485	53,943	66,270
Totaux	1,654,074	1,661,883	1,567,855

Cette statistique montre que les producteurs de Russie sont de beaucoup les concurrents les plus redoutables du Danemark et de la France. Malgré la guerre, ce pays a su en effet accroître sensiblement ses envois alors que la plupart des autres fournisseurs de l'Angleterre voyaient leurs expéditions diminuer. D'après le consulat général de Danemark, ce résultat serait dû avant tout au bon marché des oeufs russes. De plus, certains districts fourniraient une proportion très notable d'oeufs "bruns" (dans quelques cas on en a compté jusqu'à 200 par caisse) Etant donnée la prédilection

des Anglais pour cette variété, la particularité dont il s'agit suffirait à elle seule, paraît-il, pour expliquer la facilité avec laquelle de nombreux envois de Russie ont immédiatement trouvé preneurs à Londres alors que des oeufs de qualité supérieure, mais tout blancs, restaient invendus.

Tandis que dans la plupart des cas, les exportateurs russes, on vient de le voir, doivent surtout au bon marché de leurs envois le succès de ceux-ci sur le marché anglais, les Danois s'appliquent, depuis quelques années, surtout à la production d'oeufs de grande taille et de prix élevé: les oeufs danois ne pesaient guère plus de 12.65 livres, les 120. Ils étaient d'ailleurs expédiés en bloc, sans triage préalable. Ayant appris qu'à Londres les détaillants vendaient à part pour un prix beaucoup plus élevé les gros oeufs qu'ils trouvaient mêlés à ces envois, les Danois remplacèrent peu à peu la majeure partie de leurs poules, par des espèces donnant ce genre de produits.

Actuellement, durant les mois de été, la moitié environ des oeufs danois exportés en Angleterre, atteignent le poids de 18.15 livres, les 120, l'autre moitié pèse 15.95 livres. Il semble que, d'une manière générale, les Danois aient lieu d'être satisfaits du parti qu'ils ont pris de rechercher ainsi la production de qualités supérieures, les prix de vente compensant largement les dépenses d'achat et d'entretien de races améliorées. Toutefois ces avantages ne vont pas sans quelques conséquences fâcheuses. Les oeufs grands et chers s'adressent à une clientèle relativement peu nombreuse. Leur marché est donc étroit. Aussi l'exportation danoise reste depuis quelques années à peu près stationnaire, tandis que les expéditions russes se développent.

De plus, pendant les mois d'août, septembre et octobre, époque de production abondante, les arrivages de grands oeufs sont trop nombreux pour cette clientèle limitée, et les exportateurs sont obligés de baisser les prix de leur marchandise, de manière à rendre celle-ci abordable pour les classes de consommateurs moins fortunées.

Le consulat général à Londres constate d'ailleurs, que les bénéfices réalisés durant l'hiver sur les grands oeufs, ont jusqu'ici suffi largement à compenser l'inconvénient dont il s'agit. A un point de vue pratique, il recommande aux exportateurs d'assortir toujours exactement dans chaque caisse des oeufs de même dimension, les détaillants anglais faisant maintenant difficulté à accepter des envois d'oeufs de grosseurs variables.

Il engage également les Danois à rechercher la production d'oeufs bruns, lesquels, s'ils sont plus coûteux à obtenir, — les espèces qui les produisent étant relativement moins prolifiques, se vendent en revanche en Angleterre à la fois plus cher et plus facilement. Le consulat général conseille enfin, de renoncer à l'usage de tondre les oeufs, cette opération leur enlevant, paraît-il, un peu de leur valeur aux yeux des consommateurs britanniques. (Laiterie et Elevage).

GEO. GONTHIER

EXPERT COMPTABLE ET AUDITEUR
Chambres 206 à 209 EDIFICE WILSON
11 et 17 Cote de la Place d'Armes. - MONTREAL.
TEL. BELZ, MAIN 2701

BANQUE DE MONTREAL

(FONDEE EN 1817)

CONSTITUEE PAR ACTE DU PARLEMENT

Capital tout payé \$14,400,000 00
Fonds de Réserve 11,000,000 00
Profits non Partagés 903,530 20

SIÈGE SOCIAL, MONTREAL.

BUREAU DES DIRECTEURS

Le Très Hon. Lord Strathcona and
Mount Royal, G.C.M.G., Président Honoraire
Hon. Sir George A. Drummond, K.C.M.G., Président
E. S. Clouston, Vice-Président J. H. Ross, Ecr.
A. T. Paterson, Ecr., Hon. Robt. Mackay
R. B. Angus, Ecr. Sir W. C. Macdonald
Edward B. Greenshields, Ecr., Sir R. G. Reid
et T. G. Shaughnessy, K.C.V.O., David Morrie

E. S. Clouston—Gérant Général,

A. Macnider, Insp. chef et Surint. des Succursales.
H. V. Meredith, Ass. Gérant Général et Gérant à Mont-
real

C. Swinney, Surintendant des succursales de la
Colonie Anglaise.

W. E. Stavert, Surintendant des succursales des
Provinces Maritimes.

F. J. Hunter, Inspecteur N. O. et Succursales C. B.

E. P. Winslow, Inspecteur, Succursales Ontario

D. R. Clarke, Inspecteur Succursales Provinces
Maritimes et Terre-Neuve

SUCCURSALES:

130 Succursales au Canada,

Grande Bretagne, Londres, Banque de Montreal
1, Threadneedle St., E. C., F. W. Taylor, Gérant.

Etats Unis, New York - Pine St., R. Y. Hedden
W. A. Bog et J. T. Molineux, Agents.

Chicago, Banque de Montreal J. M. Greata, Ger
Spokane, Wash. Bank of Montreal.

Terre-Neuve - St. John's et Burchy Cove, (Baie des Isles)
Mexico, D.F. T. S. C. Saunders, Gérant

BANQUE DE SAINT-HYACINTHE

Bureau Principal: - St-Hyacinthe, P. Q.

CAPITAL PAYE \$329,515.00
RESERVE 75,000.00

DIRECTEURS:

Honorable G. C. DESSAULLES, Président
J. R. BRILLON, Vice-Président.
JOS. MORIN, I. P. MORIN, E. OSTIGUY,
V. B. SCOTTE, MICHEL ARCHAMBAULT,
L. F. PHILIE, Caissier. B. L. HOMME, Inspecteur.

Succursales:

Drummondville, P. Q., J. W. St-Onge, Gérant,
Farnham, P. Q., H. St-Amant, Gérant,
Herville, P. Q., J. F. Moreau, Gérant,
L'Assomption, P. Q., H. V. Jarry, Gérant,
St-Césaire, O. L. Mercure, Pro-Gérant

Correspondants: - Canada: Eastern Townships
Bank et ses succursales. Etats-Unis: New-York,
First National Bank, Ladenburg, Thalman & Co.
Boston: Merchants National Bank.

LE NETTOYAGE DES USTENSILES DE LAITERIE

La question du nettoyage des ustensiles de laiterie est capitale, car on sait quel foyer de microbes est un bidon, une bouteille, dont les rainures, les jointures, sont garnies de lait coagulé. En été surtout, la moindre négligence suffit pour entraîner la perte d'une grande quantité de liquide. "Le lait n'a pas de pire ennemi que le lait" a-t-on dit. Il est utile de faire remarquer à ce sujet qu'il faut éviter le plus possible, dans les appareils: bidons, boîtes, bouteilles, seaux, pasteurisateurs, réfrigérants, barattes, etc., les coins inaccessibles, les rainures, les jointures.

Des expériences qui ont été faites avec des ustensiles convenablement lavés, ont montré par centimètre cube de lait 150 germes seulement au lieu de 4,200 trouvés dans le lait de récipients nettoyés hâtivement comme on le fait trop souvent.

Pour éviter la coagulation du lait qui reste à imprégner les bidons, seaux, bouteilles, boîtes, en particulier, l'été surtout on doit procéder au lavage sans tarder, lorsque le livreur rentre de la tour-

Banque d'Epargne de la Cité et du District de Montréal.

Avis est par la présente donné qu'un dividende de Dix Dollars par part du Capital-Actions de cette institution a été déclaré et sera payable à la Maison de Banque de cette cité le, et après le jeudi, second jour du mois de juillet prochain.

Par ordre de la direction,
A. P. LESPÉRANCE,
Gérant.

Montréal, 29 mai 1908.

Richmond and Drummond Fire Insurance Company.

Siège Social: FONDÉE
RICHMOND, QUÉ. EN 1879

Capital \$250,000
Déposé au gouvernement du Canada 60,000

HON. WILLIAM MITCHELL, Président
ALEX. AMES, Vice-Président.
J. C. McCaig, Gérant. S. C. FOWLER, Secrétaire
J. A. BOTHWELL, Inspecteur.

JUDSON G. LEE, Agent Résident,
Edifice Guardian Building, 160 St-Jacques
MONTREAL, QUÉ.

On demande des agents dans
les districts non représentés.

née. L'acidité aidant, l'eau bouillante dans laquelle on plonge les appareils coagule les parcelles de lait, ce qu'il faut éviter. On emploiera donc pour commencer, l'eau tiède. L'eau de soude bouillante (5 p. c. de cristaux) ou de potasse est nécessaire pour entraîner la matière grasse. On frotte à la brosse dans toutes les parties sans oublier le couvercle. Contre la rouille on emploie le savon à base de sable, la brique pilée, la cendre.

Les récipients sont ensuite étuvés à la vapeur durant 5 minutes, puis, enfin rincés à l'eau froide bouillie, si possible. Ensuite il faut les renverser et les laisser sécher dans un endroit sain à l'abri de la poussière et des mauvaises odeurs. Il existe des dispositifs spéciaux qui permettent de pratiquer rapidement le nettoyage. Il suffit de placer les bidons sur des ouvertures par où l'on fait arriver à volonté de l'eau sous pression ou de la vapeur.

On estime que deux femmes peuvent nettoyer et rincer à la vapeur 400 bouteilles à l'heure. Celles-ci ont souvent leurs montures rouillées. Dans ce cas il faut les frotter avec des cendres et du vinaigre et les faire étamer au moins une fois l'an.

Dans certaines grandes laiteries les bouteilles sont d'abord placées horizontalement dans les casiers d'une roue trempée tournant dans une cuve pleine d'eau chaude. Les impuretés se ramollissent, et il est plus facile, ensuite de les expulser avec l'écouvillon et un jet d'eau.

Il existe également des machines à rincer les bouteilles, la "torpille", par exemple.

On ne doit jamais essayer les ustensiles avec des chiffons, ces derniers constituant de vrais repaires à microbes. Les essui-mains doivent être mis à bouillir avec de l'eau de soude. Si l'on dispose d'un autoclave, on s'en servira pour échauder les petits appareils pouvant entrer dans la chaudière.

En ce qui concerne les barattes, il faut avoir la précaution de bien les rincer après les avoir nettoyées à l'eau de soude, ce dernier ingrédient, s'il restait à imprégner le bois, nuirait ensuite au battage de la crème, retarderait la formation du beurre et lui communiquerait un mauvais goût. On laissera sécher à l'ombre, dans un courant d'air. Le malaxeur sera traité de la même façon. Éviter ici les moisissures.

Les pots à lait en faïence sont parfois stérilisés, après les avoir frottés avec des cendres en les renversant sur des charbons ardents. Cette stérilisation par la chaleur est un point important, surtout quand on n'est pas sûr de la pureté de l'eau.

Dans les petites exploitations on se sert, à défaut d'un fourneau spécial, de la chaudière à cuire les aliments du bétail, mais l'efficacité est plus marquée

P. A. GAGNON

COMPTABLE LICENCIÉ
(Chartered Accountant)

Chambre 801 Edifice New-York Life
11 Place d'Armes, - MONTREAL,
Bell Main 4912

LA FONCIERE ASSURANCE

CONTRE L'INCENDIE

Capital Autorisé \$1,000,000

BUREAU DE DIRECTION :

T. J. CHARBONNEAU, Ing. Civil, Président.
G. I. DELISLE, Manufacturier, Vice-Président.
VICTOR MORIN, Notaire.
JOSEPH ARCHAMBEAULT, Banquier.
C. DORRIS, M.P.P., Négociant.
M. A. MOODY, Industriel.
N. E. CLEMENT, Négociant.
J. L. H. MARCIL, Gérant.

"La Providence"

ASSURANCE CONTRE LE FEU

Bureau Principal : 52, rue St-Jacques,
MONTREAL.

SPÉCIALITES : Risques Commerciaux à 20 p.c. de réduction - Pourquoi tous les marchands ne profiteraient-ils pas de ce grand avantage? La Cie n'a aucune réclamation non payée - On demande des Agents - S'adresser à
L. A. PICARD, Gérant.

PATENTES OBTENUES PROMPTEMENT

Avez-vous une idée? - Si oui, demandez le Guide de l'Inventeur qui vous sera envoyé gratis par Marion & Marion, Ingénieurs-Consults.
Bureaux : { Edifice New York Life, Montréal,
{ et 907 G Street, Washington, D. C.

Arthur W. WILKS J. Wilfrid MICHAUD
WILKS & MICHAUD
Comptables, Auditeurs, Commissaires pour
toutes les Provinces
Règlement d'affaires de Faillites
601 BATAVIE BANQUE DES MARCHANDS
Téléphones : BELL MAIN 5500
{ MARCHANDS 849 MONTREAL

Travailleurs sérieux demandés dans un bon territoire pour vendre des polices ordinaires.

Les Hommes qui Peuvent remplir la première condition trouveront les deux autres fournies par l'UNION MUTUAL. Les polices ont été changées récemment pour être conformes aux lois révisées.
Chaque chose à la hauteur des temps.
UNION MUTUAL LIFE INSURANCE CO.
Fred E. Richards, Président. PORTLAND, MAINE.
Pour agences dans la division Ouest, la Province de Québec et Ontario Est, s'adresser à W. I. JOSEPH, gerant
151 rue St-Jacques, Montréal. HENRY H. MORIN
Agent principal pour le Canada, 151 St-Jacques Montréal.

L. R. MONTBRIAND,
Architecte et Mesureur,
No 230 rue St-André,
Montréal.

si l'on dispose d'une petite chaudière à vapeur.

Outre l'eau de soude ou de potasse ordinairement employée, on a encore conseillé: le savon vert, le lait de chaux dilué à 3 p. c., une solution aqueuse de bisulfate de chaux, etc.

Lorsqu'on a affaire à une baratte neuve en bois, il faut laisser séjourner dans celle-ci une lessive faible de carbonate de soude (cristaux) durant 10 à 12 heures, puis rincer plusieurs fois à l'eau froide.

A. Rolet.

(L'Industrie Laitière).

ABSORBINE a doublé la valeur de ce cheval

M. Frank Bogue, Bement, Ill., écrit ce qui suit à la date du 22 mai 1928: "Ce que j'ai employé d'Absorbine m'a été d'une grande aide. J'avais un cheval qui avait reçu une ruade au jarret; une enflure s'en suivit. J'employai plusieurs vé sicatoires, mais aucun ne fit quelque bien. Je me procurai une boîte de votre Absorbine et l'employai; l'enflure disparut. J'ai vendu le cheval cent cinquante dollars. Avec cette tare sur sa jambe, le cheval ne m'aurait pas rapporté plus de \$75." Peut-être avez-vous un cheval qui travaillerait mieux et aurait plus de valeur, s'il n'avait pas un éparvin, la respiration difficile, une bleime ou quelque une des diverses tares communes aux animaux. Dans ce cas, employez Absorbine et vous aurez un animal sain - qui travaillera mieux et qui aura plus de valeur. Absorbine ne fait pas d'ampoule, n'enlève pas le poil, et on peut se servir du cheval pendant qu'il est en traitement. \$2 la bouteille chez tous les marchands de drogues, ou envoi fait sur réception du prix.

F. W. Young, P. D. F., 206 Monmouth street, Springfield, Mass., E.-U.

Adresse pour le Canada: Lyman, Sons & Co., 380 rue St-Paul, Montréal, Qué.

SI vous APPROUVEZ

la ligne de conduite du " PRIX COURANT ", abonnez-vous.

Faites-le connaître à vos amis, amenez-les à s'abonner.

Parlez-en à vos fournisseurs afin qu'ils se rendent compte de l'efficacité de sa publicité.

THE Imperial Live Stock Corporation.
Fonds Garanti, \$100,000. Assurance contre la mortalité du Bétail et des Chevaux. Mortalité Générale. Poulinaige, Etalons, Castration, Bétail. Mort Accidentelle. Nous payons le montant assuré quelle que soit la nature de la mort.

Bureau :

Chambres 6 et 7, Edifice New York Life,
MONTREAL.

⚡ Nous demandons des agents.

L'ASSURANCE MONT-ROYAL

Compagnie Indépendante (Incendie)

Bureaux : 1720 rue Notre-Dame

Coin St-François-Xavier, MONTREAL
 RODOLPHE FORGET, Président.
 J. E. OLIVANT, Jr., Gérant-Général.

Assurance CONTRE LES VOLEURS

BRIS de GLACES

COMMERCIAL BURGLARY & PLATE GLASS INSURANCE CO.
 Bâtisse New York Life, Phone, Main 2367
 ISIDORE CREPEAU, Gérant.

Sun Life Assurance Company of Canada

Bureau Principal, - MONTREAL

L'homme habile à prendre des assurances et qui veut conduire son affaire d'une manière strictement honnête et honorable, a une excellente occasion de le faire dans cette Compagnie "Prospère et Progressive." Ecrivez au Surintendant des Agences à Montréal.

CAPITAL AUTORISÉ - \$500 000

La Compagnie Equitable d'Assurance Mutuelle Contre le Feu.

BUREAU : 160 rue St. Jacques.
 S. T. WILLETT, Président.
 F. GAUTHIER, Gérant.

LA CANADA LIFE A PAYÉ

en 1905, aux détenteurs de polices ou à leurs représentants : : : : :

\$3,272,000

contre des paiements similaires de

\$4,954,000

faits par les vingt-et-une autres compagnies Canadiennes.

(ETABLIE 1858)

The Phenix Insurance Company OF BROOKLYN

TOTAL DE L'ACTIF - \$7,112,413.30

Robert Hampson & Son, Agents,
 39 rue St-Sacrement, Montréal

Assurances

LA CONCURRENCE LOYALE

Quiconque se rend parfaitement compte de la valeur de l'assurance vie doit condamner les moyens déloyaux qui sont encore fréquemment employés, pour activer les affaires. Prenez les brochures destinées à la réclame, qui sont mises en circulation. Il est tout à fait exceptionnel d'y trouver un document qui indique honnêtement les faits et parle en bons termes des compagnies rivales de celle qui publie ces brochures. Les rapports y sont assez exacts, mais ils ne rendent compte que de la moitié de la vérité, laissant à la compagnie rivale le soin de dire l'autre moitié, ce que bien entendu cette dernière n'omet pas de faire. Le résultat est que le public en arrive souvent à la conclusion, qu'aucune des deux compagnies n'est dans le vrai. Les raisons, les arguments qui induisent en erreur et qui n'ont d'autre valeur que le préjudice qu'ils causent à certains genres de polices d'assurance ou à certaine compagnie analogues qui ne sont que superficiellement vraies, sont employés libéralement, non seulement pour convertir la personne qui n'est pas assurée, mais pour enlever un client à une autre compagnie. Le détenteur de police qui n'est pas versé dans les affaires d'assurance, veut savoir quelle est la meilleure compagnie. L'agent lui dit naturellement que c'est sa propre compagnie et pour augmenter l'effet de ses paroles, il dit combien pares sont les autres. Il devrait dire que la meilleure compagnie n'existe pas. Nous ne croyons pas qu'il y ait un actuair dans l'univers qui puisse dire quelle est la meilleure compagnie. L'homme qui veut s'assurer devrait se défaire de l'idée qu'il y a un modèle type absolu pour les compagnies d'assurance. Il n'y a pas de modèle type absolu pour les navires, mais il y a quantité de navires qui offrent assez de sécurité pour qu'un homme s'en serve pour traverser l'Atlantique, chaque fois qu'il a de l'argent disponible ou qu'il est enclin à voyager. Et on ne trouve pas d'armateur, ni de capitaine de navire disant au public que les autres navires ne sont pas sûrs, qu'ils sont conduits sans habileté, que la nourriture y est mauvaise et que les voyageurs feraient mieux d'assurer leur vie avant de s'embarquer.

On pourra dire que cela n'est pas une bonne comparaison. Les propriétaires de navire obtiennent des voyageurs sans avoir besoin de recourir à des tactiques agressives. Nous agents, nous ne pouvons pas prendre des contrats de cette manière. Les voyages par mer sont considérés comme une nécessité. L'assu-

COMPAGNIE MONTREAL-CANADA.

d'Assurance contre l'Incendie

LA COMPAGNIE D'ASSURANCE MUTUELLE CONTRE LE FEU DE LA CITE DE MONTREAL. ETABLIE EN 1859

Capital autorisé - \$1,000,000.00
 Actif net excédant - 460,000.00
 Dépôt au gouvernement du Canada pour la garantie des porteurs de polices - 60,000.00
 Sinistres payés à date - 388,021.10
 Cie indépendante Taux modérés.
 J. B. LAFLEUR, Président

BUREAU PRINCIPAL :
 59 rue St-Jacques, Edifice "La Presse"
 MONTREAL
 On demande des agents pour les localités non représentées.

Enfermez vos soucis de bureau dans votre place d'affaires pendant la nuit. Il pourrait arriver que le lendemain matin ils aient disparu.

WESTERN ASSURANCE CO.

INCORPORÉE EN 1851

ACTIF, au-delà de - \$3,251,189.06
 REVENU pour 1907, au-delà de 3,201,881.91

Bureau Principal: TORONTO, Ont
 Hon. Geo. A. Cox, Président.

W. R. BROOK, Vice Président,
 W. B. MEDLEY, Gérant Général,
 C. C. FOSTER, Secrétaire.

Succursale de Montréal :
 189 rue Saint-Jacques.
 ROBT. RICKERDICK, Gérant

LIVERPOOL & LONDON & GLOBE

L'actif en espèces de passe - \$56,000,000
 Les Placements Canadiens de passe - 3,750,000
 Les Réclamations payées depuis sept - 290,000.00

SECURISALE CANADIENNE.
 Bureau Principal, Edifice de la Compagnie, Montreal.
 Directeurs Canadiens

E. S. CLARKE, ECR, Président
 GEO. K. DRUMMOND, ECR, E. W. THOMPSON, ECR, JAMES CATHERS, ECR,
 SIR ALEXANDER LAUREN,
 J. GARDNER THOMPSON, Gérant Résident,
 WM. JACKSON, Deputé Gérant,
 J. W. BINNIE, Asst. Deputé Gérant.

La Cie d'Assurance sur la Vie

"METROPOLITAN"

Incorporée par l'état de New York

ACTIF : \$198,320,463.23

Le nombre des Polices 9,620,009 en vigueur, est plus élevé que celui de toute autre compagnie sur le continent d'Amérique.

En 1907 la "Metropolitan" a fait, en Canada, des opérations d'assurance, au chiffre de \$16,220,000 repartis en 93,114 polices d'assurance.

Les Contrats d'assurance de la Compagnie sont rédigés et écrits en langue française et en langue anglaise.

La Compagnie a, dans la province de Québec, un service d'au moins 500 agents canadiens, experts à expliquer les avantages de l'ASSURANCE SUR LA VIE.

De plus son dépôt réel au Gouvernement du Canada, pour protéger les Assurés, est de plus de \$4,500,000.

rance-vie n'est pas une nécessité. Mais pourquoi l'assurance-vie n'est-elle pas reconnue comme une nécessité? C'est surtout parce que les agents d'assurance n'ont pas employé leur pouvoir de persuasion pour enseigner au public à considérer l'assurance-vie comme une nécessité. Au lieu de cela, ils ont gaspillé leur énergie en se faisant du tort les uns aux autres; ils ont continué à faire ressortir les points de détail au sujet desquels leurs compagnies ne sont pas d'accord, plutôt que de faire ressortir les principes pour lesquels les compagnies devraient se soutenir les unes les autres. La différence, pour l'homme qui veut s'assurer, entre une bonne compagnie par actions et une bonne compagnie mutuelle, entre une compagnie payant un dividende annuel et une compagnie payant 5 dividendes par an, entre les compagnies dont le président a un salaire de \$100,000 par an et une autre dont le président ne reçoit qu'une fraction de cette somme, n'est rien, comparée à la différence qui existe entre être assuré et ne pas l'être. Les agents d'assurance représentent un grand principe de relèvement social. Sous beaucoup de rapports, l'assurance-vie est l'invention sociale la plus merveilleuse et la plus humanitaire qui ait jamais été trouvée. Et cependant, le public n'en a pas profité dans la proportion où il l'aurait dû. Pourquoi cela? Nous croyons que c'est à cause de la manière dont l'assurance lui est proposée: l'agent peut penser qu'il représente sa compagnie, mais, dans un sens plus élevé, il représente le principe de l'assurance-vie, un

POURQUOI

DOIT-ON S'ASSURER DANS

La Sauvegarde

- 1o **PARCE QUE** Ses taux sont aussi avan-
tagés que ceux de n'importe
quelle compagnie.
- 2o **PARCE QUE** Ses polices sont plus libérales
que celles de n'importe quel-
le compagnie.
- 3o **PARCE QUE** Ses garanties sont supérieu-
res à la généralité de celles
des autres compagnies.
- 4o **PARCE QUE** La sagesse et l'expérience de
sa direction sont une garantie
de succès pour les années
futures.
- 5o **PARCE QUE** Par dessus tout, elle est une
compagnie canadienne fran-
çaise et que ses capitaux res-
tent dans la province de Qué-
bec pour le benefice des nôtres

Siège social: 7 PLACE D'ARMES,

MONTREAL.

principe qu'aucune compagnie ne peut représenter à elle seule convenablement. Mais ce principe est représenté plus ou moins par l'ensemble de toutes les com-

pagnies. Un contrat est bien cher quand il est obtenu par un moyen qui excite la prévention contre le principe sacré de l'assurance-vie.

Brevets Canadiens obtenus par des étrangers.

Les inventeurs dont les noms suivent ont récemment obtenu des brevets Canadiens par l'entremise de M.M. MARION & MARION, sollicitateurs de brevets, Montréal, Canada et Washington, E.-U.

Tout renseignement à ce sujet sera fourni gratis en s'adressant au bureau d'affaires plus haut mentionné.

Nos

- 112368—Heinrich, Friedlein, Karlsruhe, sur Rhin, Allemagne. Appareil pour imprimer et enregistrer les billets.
- 112408—M.M. Pagès & Camus, Paris, France. Procédé d'extraction de substances pyrolytiques.
- 112412—Johannes Harden, Londres, Ang. Fournaises électriques.
- 112434—Hans Ries, Munich, Allemagne. Appareil hydraulique.
- 112439—Oliver Jager, Trier, Allemagne. Appareil pour vernisser de laque les bandes de métal.
- 112443—Charles Mascart, Paris, France. Dispositif de commande horaire pour taximètres.
- 112466—Sanfrid W. Berglund, Stockholm, Suède. Fabrication de pierre artificielle.
- 112501—Noël P. Billing, Londres, Ang. Machine à écrire.

CREDIT FONCIER, F.-C.

Montreal, Quebec, Toronto, Winnipeg, Regina, Edmonton, Vancouver

Prêts sur propriétés en valeur, de ville et de campagne. Prêts aux Corporations Municipales et Scolaires, aux Fabriques de paroisses. La Société ne charge aucune Commission. Pour blancs et formules s'adresser aux bureaux de la Société.

30, Rue St-Jacques, -- -- -- MONTREAL

HENRY E. DUNN, Président

L'Agence Mercantile Bradstreet.

Etablie en 1849.

THE BRADSTREET CO., Propriétaire.

Bureau Exécutif: 346 et 348, BROADWAY, NEW-YORK.

Succursales dans les principales villes des Etats-Unis, du Canada, du continent Européen, en Australie et à Londres, Ang.

La Compagnie Bradstreet est la plus ancienne et, financièrement la plus forte organisation en son genre—travaillant dans un seul intérêt et sous une direction unique—avec des ramifications plus étendues, avec plus de capital engagé dans son entreprise et une dépense d'argent plus considérable pour l'obtention et la dissémination d'informations qu'aucune institution similaire au monde.

Puissance du Canada

CALGARY, Alta.
HALIFAX, N.-S.
HAMILTON, Ont.
LONDON, Ont.
MONTREAL, Qué.
OTTAWA, Ont.

McDougall Block
Metropole Bldg., 191 Hollis
39 James St., South
365 Richmond
Bâtisse Banque Impériale
Coin Bank et Sparks

WINNIPEG, Man.
QUEBEC, Qué.
ST. JOHN, N.-B.
TORONTO, Ont.
VANCOUVER, B.-C.

William Ave et Main
111 Côte de la Montagne
74 Prince William
McKinnon Bldg., Jordan & Melinda
Coin Hasting West et Gamble

BUREAU DE MONTREAL: BATISSE DE LA BANQUE IMPERIALE, 284 Rue ST-JACQUES, JOHN A. FULTON, Surintendant.



ASSURANCE INDUSTRIELLE

Notre Nouveau Contrat à Salaire et à Commission pour agents, offre une occasion splendide pour un petit nombre supplémentaire d'hommes stables, énergiques et habitués à gagner un salaire substantiel.

THE UNION LIFE ASSURANCE COMPANY.

Bureau Principal—TORONTO—H. POLLMAN EVANS, Président. Bureaux dans 31 Districts entre Halifax et Vancouver. La seule Compagnie dont on puisse obtenir la Police de Banque d'Epargne, la Police Industrielle la plus libérale.





