ADMINISTRATION — REDACTION
98, rue Georges, Ottawa
Tél: Rideau 514

4, rue Langevin, Hull
Tél: Sher. 3925

LE DROIT

SEUL QUOTIDIEN FRANÇAIS D'OTTAWA ET DE HULL

DEMAIN
VARIABLE
MAXIMUM HIER 80
MINIMUM (NUIT) 56
A 8 H. CE MATIN 58

20e Année No 178 — OTTAWA JEUDI 3 AOUT 1933 — Le numéro 2 sous

L'EMBELLISSEMENT DE LA VILLE D'EASTVIEW

LA COMMISSION DU DISTRICT FÉDÉRAL ET LE RIVER ROAD

Un parc bordera la rivière Rideau, du pont de la rue St-Patrice au pont Cummings.

DECISION LE 11

La perception des impôts est cinq fois plus considérable à Eastview.

DES ECONOMIES

Malgré les temps difficiles, la ville d'Eastview est à conclure une "aubaine" avec la commission du district fédéral. Le projet, conçu depuis des années dans l'aménagement des promenades qui parent la capitale et sa banlieue, embellira l'entrée de la ville transpontine tout en permettant à Eastview d'effectuer des économies. Le chemin de la rivière, le River Road, passe sous la juridiction fédérale. La transaction sera ratifiée à la séance prochaine de la commission, le vendredi, 11 août.

Les négociations ont été dirigées pour la ville par le maire Donat Grandmaître et le préfet Léon Petegorsky et pour la commission par son président, M. W.-E. Matthews.

APRES SEPT MOIS

Entrée en fonctions en janvier, avec de sombres perspectives financières, l'administration Grandmaître a réussi à maintenir son crédit et après sept mois d'économie rigide et de perception d'impôts active, elle a placé la ville canadienne-française dans une position satisfaisante. Le conseil municipal, réuni en séance régulière hier soir, apprenait que le percepteur J.-A. Casault avait, en juillet, perçu cinq fois plus d'impôts que pour le même exercice mensuel de 1932, soit $10.289 cette année contre $2.676 en juillet, 1932.

La meilleure nouvelle de la soirée fut cependant le transfert du River Road à la commission du district fédéral. Les conseillers n'ont fait qu'étudier la question, attendant la décision de la commission avant de la ratifier officiellement. Il ne s'agit plus que d'une question de formalités. La commission construira un parc fédéral en bordure de la rivière Rideau et assumera tous les frais et responsabilités de la route.

Le bureau de régie, composé du maire, du préfet et du sous-préfet Alfred Mainville, a été félicité par les conseillers. Il y a eu toutefois des critiques à l'endroit de l'ancien maire Collins, qui exige 600 dollars pour l'expropriation de son lopin de terre. D'autre part, l'évaluation des propriétés donnant sur la nouvelle promenade fédérale justifierait la demande du major Collins. La ville d'Eastview, ne voulant pas laisser échapper une aubaine, est prête à contribuer $300 pour le terrain Collins. La commission est invitée à payer la différence. La ville accordera une exemption annuelle de $100 d'impôts, pour trois ans, au major Collins La commission construira un trottoir dans le parc, éliminant ainsi les risques que doivent prendre actuellement les piétons sur le chemin de la rivière

Les seules réparations que la municipalité doit payer sur cette route se chiffrent à environ $1.200 En cédant la route à la commission, elle pourra effectuer des économies. Les conseillers Scharfe, Cyr et Rochon n'ont pas aimé l'attitude prise par M. Collins. Le conseiller Rosaire Séguin, de la paroisse St-Charles, s'est opposé au projet, du point de vue commercial. Les véhicule com-

(suite à la 5e page)

ANNIVERSAIRES

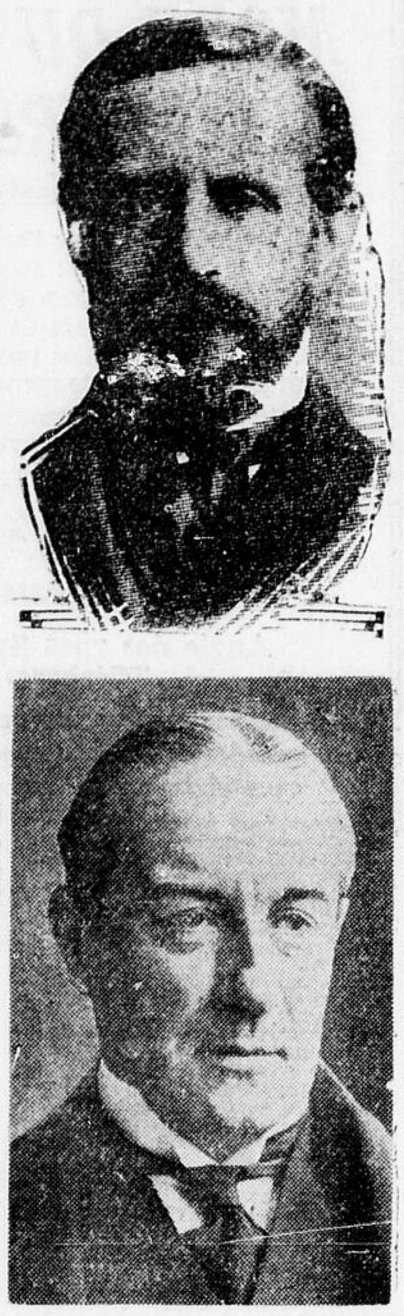

LORD ABERDEEN (en haut), ancien gouverneur général du Canada, célèbre aujourd'hui le 86ème anniversaire de sa naissance, et l'hon. Stanley Baldwin (en bas) célèbre son 66ème.

UN ÉCHEC À LA SPÉCULATION DE LA BOURSE

Les nouveaux règlements concernant la bourse de New-York.

LEURS BUTS

(Presse Associée)

NEW-YORK, 3. — Les gouverneurs de la bourse de New-York sont en train de faire échec à la spéculation effrénée en prescrivant un minimum, en exigeant des rapports chaque semaine des membres sur les opérations de syndicats, de comptes et sur les options, et en défendant aux membres de prêter de l'argent à des individus et à des compagnies non bancaires.

Les nouveaux règlements ont été promulgués comme amendements aux anciens règlements. Ils ont pour but de réagir contre la spéculation et de restreindre l'ouverture de petits comptes, comme il s'en voit à Wall Street. D'après les règlements, tous les comptes de courtage de $5.000 ou moins auront un minimum de 50 pour 100, et le minimum sur les plus gros comptes sera de 30 pour 100.

Le droit de vivre avant tout système

Affirmation du président de la halle de blé de la Saskatchewan.

(Presse Canadienne)

REGINA, 3. — Le droit de vivre vient avant tout système des marchés du grain a déclaré L.-C. Brouillette, président de la halle de blé de Saskatchewan, aux délégués qui assistent ici à la conférence du grain. Ce droit, dit-il, doit être supérieur à tous les autres. Il doit être reconnu par le mouvement coopératif militant. L'orateur rejette la proposition que les coopératives et le commerce de grain organisé règlent ensemble leurs différends à une conférence de table ronde.

La conférence se continua aujourd'hui.

La proposition sur les différends fut faite par Sir Albert Humphries, représentant des meuniers britanniques.

La chaleur fait 100 victimes aux É.-U.

La vague de chaleur dure depuis samedi dernier.

(Presse Associée)

NEW-YORK, 33. — Plus de 100 personnes ont perdu la vie pendant la vague de chaleur de l'est qui dure depuis samedi dernier, mais aujourd'hui le vent donne un espoir de soulagement à des millions de personnes. Le nombre des victimes d'hier a été de 29 dans la région métropolitaine de New-York, et du New-Jersey. En cinq jours, il en est mort 56. On compte huit mortalités à Philadelphie. Il a fait 95 degrés de chaleur en certains endroits. De jeunes garçons ont ouvert des bornes-fontaines ce qui a fait perdre 2.000.000.000 de gallons d'eau.

Le rôle de la Nouvelle Autriche est précis

LES É. - U. CONTRE LES PROFITEURS

Listes des prix pour le public

Les administrateurs agricoles les publieront de semaine en semaine, sous peu.

NOUVEAU SERVICE

(Presse Associée)

WASHINGTON, 3.—Les administrateurs agricoles des Etats-Unis combattront les profiteurs qui voudraient se prévaloir du programme de rétablissement économique, en publiant de nouveaux rapports hebdomadaires sur les prix payés par les consommateurs et les prix payés aux cultivateurs pour les mêmes nécessités de la vie.

Le Dr Fred-C. Rowe, procureur des consommateurs dans l'administration agricole, a fait part aujourd'hui de l'établissement d'un nouveau service régissant les prix de denrées alimentaires et des textiles. Le premier rapport sera publié sous peu.

10.000 AUTRES FERMIERS DANS LE MOUVEMENT

La grève du lait gagne l'ouest et le sud de l'Etat de New-York.

CLASSIFICATION

(Presse Associée)

BOONVILLE, N. Y., 3.— La grève du lait de l'Etat de New York gagne aujourd'hui l'ouest et le sud de l'Etat. Dix milles autres fermiers ont donné dans le mouvement. La police, qui désire empêcher le dumping du lait, qui a causé hier une perte de centaines de gallons, fait la patrouille sur toutes les routes de la région affectée et accompagne les camions transports de lait.

Les fermiers désirent forcer le bureau de contrôle du lait à abandonner sa classification et à lui substituer un prix de quatre sous et demi la pinte pour tout lait qui sortira des fermes.

Des troubles ont éclaté mardi entre des soldats armés et des fermiers affamés. Quand la violence physique diminua, il n'y avait pas assez de soldats pour faire la patrouille sur toutes les routes.

MME PINCHOT

PHILADELPHIE, 3.— L'épouse du gouverneur Pinchot, de Pennsylvanie, a fait hier le piquet à Philadelphie et dénoncé les méthodes de la police.

L'INONDATION D'UNE CRIQUE AU COLORADO

Cette crique passe dans Denver. L'inondation causée par la pluie.

PONT EMPORTE

(Presse Associée)

DENVER, COLORADO, 3. — L'inondation gagne la crique Cherry, qui traverse le centre de Denver, et toutes les personnes de la région du country club ont été averties de quitter leurs demeures. La nouvelle de l'inondation a été reçue de Parker, Colorado, à 30 milles à l'est d'ici. Denver n'était pas encore inondé à 4 h. 30 a.m., heure des montagnes. Des pluies battantes ont semé la mort et la destruction en trois régions séparées de l'est et du sud du Colorado la nuit dernière. Le corps de Mme C. Hill, qui demeurait à 13 milles de Mathieson, a été trouvé à plusieurs milles plus loin. A Matheson au moins deux maisons ont été détruites. Les voies ferrées de Rock Island ont été inondées.

Dès le commencement de l'inondation, des débris se sont amoncelés en-dessous d'un pont et l'on emporté en quelques minutes. Ce pont était de bois. Des nouvelles reçues ici disent que la digue de Castlewood a cédé, mettant en liberté une énorme masse d'eau. Un pont d'acier sur la crique Cherry a été tordu et fermé à la circulation.

RENDEMENT AUGMENTE

(Presse Canadienne)

GLACE BAY, N.-E., 3. — Le rendement des mines de la Dominion Steel and Coal Corporation pour juillet a été de 205.526 tonnes, soit une augmentation de 433.096 tonnes sur le même mois de l'an dernier.

Voyage de M. Thomas Maher dans l'Ouest

Il sera l'invité de l'Association d'Education C. F. du Manitoba à Winnipeg.

MONTREAL, 3.— M. Thomas Maher, vice-président de la Commission Canadienne de la Radiodiffusion, était de passage à Montréal, hier soir, en route pour Winnipeg et la côte du Pacifique. M. Maher a été chargé par ses collègues de la Commission d'aller étudier les conditions actuelles de la radiophonie dans les provinces de l'Ouest. Il a été invité à parler à plusieurs endroits, notamment au Canadian Club, de Winnipeg, à Calgary et à Régina.

Il se rendra à Saint-Boniface où il sera l'hôte de l'Association d'Education des Canadiens-français du Manitoba. On sait que la Commission vient d'organiser pour nos compatriotes de cette région des programmes en français radiodiffusés des studios de Winnipeg. On profitera du passage de M. Maher à cet endroit pour lui ex rimer la reconnaissance de ce qu'il a fait et discuter de l'organisation des prochains programmes. En plus des concerts et des communiqués en français du réseau national, l'Ouest aura désormais un programme spécialement destiné à nos compatriotes du Manitoba, de l'Alberta et de la Saskatchewan.

Il y a actuellement trois réseaux, celui de l'Est, celui de l'Ouest et le transcontinental. M. Maher complètera l'organisation du réseau de l'Ouest inauguré, il y a quelques semaines. Il sera de retour à Ottawa à la fin du mois.

TRES MALADE

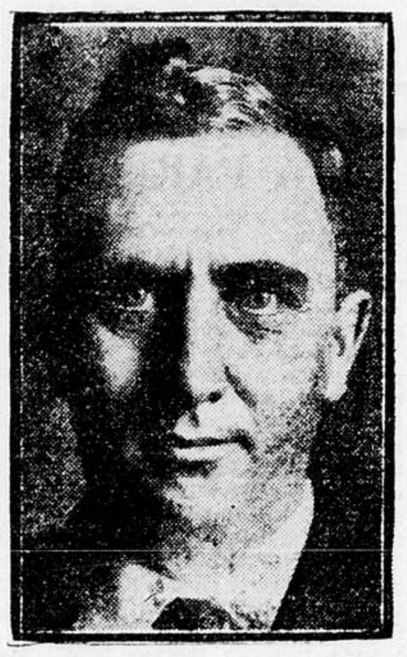

Le Sénateur, l'honorable Gideon-D. Robertson, est dans un état critique aujourd'hui à sa résidence, ici. Il a subi une dépression hier soir et n'avait pas encore repris connaisance aux dernières nouvelles.

LA MALADIE GRAVE DU SÉN. G. ROBERTSON

L'ex-ministre du Travail est dans un état grave à sa résidence.

DIVERS POSTES

Le sénateur Gideon Robertson est dans un état critique à sa résidence à Ottawa. Il a subi une dépression hier soir et n'avait pas encore repris connaissance aux dernières nouvelles. Les médecins disent qu'on peut s'attendre à tout.

Bien que membre de la chambre haute, le sénateur Robertson détint un poste dans le gouvernement, lorsque la présente administration prit les rênes du pouvoir en août 1930. Dans le gouvernement Borden en 1917 il fut nomé ministre sans portefeuille et un an plus tard il devenait ministre du Travail. Il occupa le même poste dans le cabinet Meighen en 1930.

La santé du sénateur commença à chanceler par suite de ses efforts en face de la crise du chômage. En ffévrier 1932, il démissionna de son poste de ministre du Travail qu'il occupait dans le gouvernement Bennett. Depuis lors il assistait aux séances du Sénat.

HOMMAGE A S. E. Mgr YELLE, P. S. S.

Au concert qu'il donnait hier soir sur les orgues de Notre-Dame, et qui était irradié comme d'habitude par le poste CKAC, M. B.-F. Poirier, organiste, a dédié "La Marche Pontificale" de Widor, sa pièce d'ouverture, à Son Excellence Mgr E. Yelle, p.s.s., archevêque-coadjuteur de St-Boniface, Manitoba.

COOPÉRATION DU MINISTÈRE D'AGRICULTURE

Ceux qui voudront vendre des produits d'Ontario en Gde-Bretagne seront aidés, déclare Henry.

DES SUCCES

(Presse Canadienne)

BOBCAYGEON, Ont., 3.— La coopération du ministère de l'Agriculture d'Ontario, par l'intermédiaire de son ministre, l'hon. T. L. Kennedy, est assurée à toute organisation qui voudra vendre des produits des fermes d'Ontario en Grande-Bretagne, a déclaré le premier ministre Henry dans un discours prononcé ici. Le premier ministre était accompagné de l'hon. Charles McCrea, ministre des Mines. Ils ont assisté hier à un pique-nique et fait une revue des travaux des différents ministères.

M. Henry a insisté sur le travail fait au ministère de l'Agriculture et a dit que l'hon. Kennedy était l'homme voulu. Des succès marqués ont couronné les efforts des chefs du ministère en vue d'améliorer la qualité des produits de la ferme et d'obtenir de meilleurs prix. Des marchés ont été établis dans l'ouest du Canada et des représentants agricoles de divers pays ont rendu des services incalculables aux fermiers par leurs conseils. Il nia la déclaration que la province avait dépensé $50.000.000 pour l'immigration et déclara que l'édifice d'Ontario à Londres fut ouvert non pas comme un département d'immigration mais comme un centre de commerce.

Dans un discours optimiste, M. McCrea déclara que la fin de la dépression était en vue et prédit une augmentation des prix prochaine pour les produits de la ferme.

Un service aérien franco-américain

On veut établir un service postal aérien entre la France et l'Amérique du sud.

(Presse Associée)

PARIS, 3. —Des envolées de poste aérienne hebdomadaires régulières entre la France et l'Amérique du sud: voilà le but que se propose la compagnie aéropostale. Ces envolées commenceraient en avril 1934. Jean Mermoz, pilote de la compagnie, doit survoler auparavant trois fois le sud de l'Atlantique afin de faire des expériences.

L'Arc-en-Ciel, machine utilisée par Mermoz dans sa récente envolée du sud de l'Atlantique, aller et retour, transportera le courrier dans sa prochaine envolée, fixée à la première semaine de décembre. L'aéroplane suivra la route de Mermoz dans son envolée précente, mais le nombre des membres d'équipage sera moindre.

1.000 VICTIMES DE L'INONDATION EN CHINE

Des digues cèdent et amènent l'inondation.

(Presse Associée)

PEIPING, Chine, 33. — Les inondations amenées par un effondrement des digues dans la rivière Chiang ont causé la mort à 1.000 personnes et à un grand nombre de bestiaux. La détresse est grande, disent les dépêches, et on demande de l'aide.

QUE LE PEUPLE TIRE LUI-MÊME LA CONCLUSION

Dit M. Hepburn, à propos de la nomination du juge Sedgewich à la Commission tarifaire.

CANDIDAT A CHOISIR

(Presse Canadienne)

KINGSTON, Ont., 3. — "Le peuple peut tirer ses propres conclusions et voir s'il est bien récompensé ou non", a déclaré Mitchell F. Hepburn, député et chef libéral en Ontario, en parlant de la nomination du juge J. F. Sedgewick à la Commission fédérale du Tarif. Il était l'hôte d'honneur d'un dîner offert par l'Association libérale de Kingston.

Il s'est porté à l'assaut du gouvernement provincial, disant que le seul moyen pour la population d'obtenir une réduction des impôts était de broyer la "machine tory" et de porter les libéraux au pouvoir.

Faisant allusion à ses déclarations antérieures sur la nomination du juge Sedgewick, il a dit n'avoir pas changé le moindrement d'opinion. "Je ne critique pas le juge, affirma-t-il, mais le mandat qu'il a reçu. Je crois que la Hydro Commission a été blanchie et aurait dû être censurée dans la régie de ses affaires."

Le gouvernement d'Ontario, ajouta-t-il, administre d'une façon cachottière et si les libéraux viennent au pouvoir ils mettront tout à découvert.

L'exécutif de l'Association de Kingston a décidé de tenir une assemblée le 15 août pour choisir un candidat qui fera la lutte lors des prochaines élections. Il a aussi été résolu d'organiser une fête champêtre, conjointement avec les libéraux du comté de Frontenac, pour le 30 août, à Lake Ontario Park. M. Hepburn sera le principal orateur.

POURSUITE DE 4 DÉTECTIVES RECOMMANDÉE

Les détectives qui ont fait feu sur l'automobile de Dorland.

LEURS NOMS

(Presse Canadienne)

TORONTO, 3. — L'hon. Charles McCrea, procureur général intérimaire d'Ontario, a déclaré hier que le gouvernement était à étudier les recommandations du juge Kingstone, en vue de la poursuite de quatre détectives qui ont fait feu sur l'automobile d'Albert Dorland avant son arrestation ici, il y a quatre jours, à la suite d'une soi-disant tentative de vol de banque. Dorland a été arrêté près d'un succursale de la Banque Royale. Les quatres que le juge désire faire poursuivre sont: les sergents P. Hogan, G. Tuft, A. McCathie et le détective J. Thomson. Un rapport soumis exonère le constable en chef D. C. Draper et l'ex-inspecteur A. J. Murray.

DES BATISSEURS DU PAYS, DIT L'HON. KING

Des anciens de la région, qui défilent sur le terrain de l'expositon à Prince-Albert.

LEURS QUALITES

(Presse Canadienne)

PRINCE-ALBERT, 3.—L'honorable W. L. Mackenzie King, chef libéral au pays, a parlé hier à l'occasion du défilé des anciens ou pionniers mis au programme de l'exposition de cette ville. Il a eu des mots d'admiration pour ces vieux citoyens et les a appelés "les édificateurs de la nation". Il faisait par son discours l'ouverture de la "journée des citoyens", à l'exposition, et il a souligné particulièrement le rôle joué par les anciens dans le développement, le gouvernement et le progrès du pays.

"Un courage indomptable, a-t-il dit, la confiance en soi, l'endurance et l'espoir en l'avenir ont été leurs qualités. Celles-ci sont nécessaires encore en ces jours de détresse et elles valent beaucoup mieux que les

(suite à la 10e page)

L'Allemagne renonce pour dix ans à son projet d'Anschluss

HOMME D'ETAT

LE CHANCELIER Engelbert Dollfuss, qui a su conserver à l'Autriche son indépendance intégrale, malgré la propagande gigantesque dirigée par Berlin pour l'Anschluss.

Le chancelier Dollfuss veut que l'indépendance soit reconnue intégralement.

T. S. F. ALLEMANDE

Moyens gigantesques employés par la propagande allemande de détresse en Autriche.

ATTITUDE FERME

(Presse Associée)

PARIS, 3. — Aux affaires Etrangères et dans plusieurs pays européens on est à étudier un programme conjoint pour mettre fin à toute répétition des incidents tels que les récentes attaques Nazis contre le chancelier Dollfus, d'Autriche, contenues dans des pamphlets lancés par des avions.

Les Affaires Etrangères de France a souligné la gravité et le danger de tels incidents aux autres gouvernements continentaux, à propos de la tension entre l'Autriche et l'Allemagne. L'ambassadeur François-Poncet protestait avant-hier à Berlin contre l'enlèvement de trois citoyens français, résidants de la Sarre, qui furent conduits en Allemagne.

(Service Uta)

VIENNE, 3.—Même si les postes émetteurs allemands, spécialement ceux de Munich et de Breslau continuent à radiodiffuser en série des discours injurieux pour l'Autriche et à lancer des paroles qui déshonorent ceux qui les prononcent sans blesser l'adversaire, même si la presse germanique poursuit sa publication de télégrammes annonçant la chute du cabinet Dollfuss, il semble cependant que le grand mouvement de retraite ait commencé.

(suite à la 5e page)

JOHNSON ET LE RÈGLEMENT DES TROUBLES

La question du charbon et la plus importante aux Etats-Unis.

DES CONCESSIONS

(Presse Associée)

WASHINGTON, 3.— Du pouvoir de persuasion de Hugh Johnson, qui doit mettre en branle la machine de recouvrement industriel du président Roosevelt, dépend la solution temporaire d'une série de troubles ouvriers dans les carrières de charbon de la Pennsylvanie et peut-être la réponse à de prétendus signes de désaccord industriels ailleurs. L'énergie de Johnson se concentre sur la tâche d'obtenir des concessions suffisantes des opérateurs de mines et des ouvriers, pour mettre fin à la grève et maintenir la paix.

Pour le moment la campagne de relèvement continue à apporter des milliers de signatures des bourgeois. La question du charbon est actuellement la principale.

Les clubs à la croix gammée et les plages

(Presse Canadienne)

TORONTO, 3. — Les personnes qui se disent affiliées aux clubs "Swastika" et dont le but principal disent-elles, est la "properté" sur les plages de la partie est de Toronto, ont nié aujourd"hui que les clubs se soient désorganisés. A une assemblée d'environ 100 personnes, sur une plage de l'est, hier, il fut décidé que les clubs suivraient leur programme conformément aux règlements de la ville.

Pronostics

(Presse Canadienne)

TORONTO, 3. — Une vague de pression élevée, concentrée dans le Manitoba, gagne Québec. Elle est relativement basse en Colombie-Anglaise et à Terre-Neuve. Le temps a été beau dans presque toutes les parties du Canada, il fait plus froid à partir du lac Supérieur en gagnant l'est, mais il y a une tendance à la chaleur dans les provinces de l'ouest.

Vallée de l'Outaouais et haut du St-Laurent. — Vents du nord-ouest, beau et frais avec pluie çà et là aujourd'hui et une partie de vendredi.

Maximum hier, 80; minimum, (nuit), 56.

A 8 h. ce matin:— Dawson, 56; Aklavik, 56; Fort Simpson, 54; Fort Smith, 50; Prince Rupert, 52; Victoria, 52; Kamloops, 62; Jasper 48; Calgary, 52; Edmonton, 54; Saskatoon, nil; Prince Albert, 56 Churchill, 56; Brandon, nil; Winnipeg, 52; Kenora, nil; Moosonee, 60; S. S. Marie, 60; London, 58; Toronto, 60; Kingston, 60; **Ottawa**, 58; Montréal, 58; Québec, 56; St-Jean, 62. Moncton, 54; Fredericton, nil; Halifax, 70; Charlottetown, nil; Détroit, 62; New-York, 76.

Grands progrès au port de Churchill

Les chargements de cette année seront le double de l'an dernier.

(Presse Canadienne)

WINNIPEG, 3. — Le trafic de Churchill, port de la baie d'Hudson vieux de deux ans seulement, sera cette année, croit-on, le double de ce qu'il était l'an dernier. Plus de 5.000.000 de boisseaux de blé seront chargés par vingt navires au cours des deux prochains mois, en comparaison de 2.736.000 pendant la dernière saison. Deux expéditions expérimentales ont été faites en 1931 par les navires du gouvernement.

L'ouverture officielle du port ne se fera pas cette année. Les autorités ont cru devoir la différer afin que la cérémonie soit plus imposante l'an prochain.

Moins de personnes recevant des secours

Le nombre a diminué de 25 p. 100 en Ontario en mai et juin.

(Presse Canadienne)

TORONTO, 3. — Pendant mai et juin, il y a une diminution d'environ 25 pour 100 dans le nombre des personnes qui reçoivent des secours directs dans la province d'Ontario, d'après le rapport de J. A. Ellis directeur du bureau des affaires municipales. Le 1er anvier, le nombre total des chefs de famille et des célibataires recevant des secours était de 382.000. Au cours des huit premiers mois de l'année financière 1932-33, le total a atteint 506.000, et en 1930-31 le nombre était de 60.000 et il s'est élevé à 203.000 en 1931-32.

Les secours totaux directs et indirects pendant trois ans ont été de $77.800.000.

PAGE FÉMININE

LA PLUS GRANDE

Pour ma Mère.

Quand elle eût sept ans, elle révéla sa vocation, qui était de n'avoir peur exactement de rien. Il était une fois un petit chien qui mangeait sa pâtée sur le bord du trottoir. Survint un gros chien qui bouscula le petit chien pour voler sa pâtée. Or, ce gros chien avait compté sans son hôte; je veux dire sans son hôtesse. Elle, qui était là, vint, prit le gros chien par l'oreille, le tira en arrière, très fort, empoigna la pâtée, la rendit au petit chien, puis se planta toute droite et hardie, entre le petit chien et le gros chien. Le gros chien fut si étonné qu'il ne protesta pas, pas tout de suite. Ainsi la bataille fut gagnée.

Oh! la suite fut moins reluisante. Furieux, le gros chien, sitôt revenu de son ahurissement, se jeta en avant, saisit entre ses crocs la menotte toute tendre et potelée, et la mordit si rudement que le sang jaillit comme l'eau d'une éponge. Et il y eut par terre, tout de suite, une grande flaque rouge. Et l'enfant de sept ans cria, mais elle ne recula pas, pas d'une semelle! Elle s'entêta; plantée comme un terme, entre la petite bête terrifiée et la grosse bête furieuse, elle s'enracina, invincible, jusqu'à ce qu'on fut accouru, avec des bâtons et des fouets . . .

C'était un joli début. Et personne ne s'étonna quand, douze ou quinze ans plus tard, suivant sa vocation, toujours, elle épousa un soldat. Un vrai.

C'était un capitaine d'infanterie coloniale. Je vous ai déjà parlé de lui. Je l'ai connu assez particulièrement. Il n'était pas plus tôt marié qu'il emmena sa femme le plus loin qu'il put, dans des Gabon, dans des Sénégal. Ce n'était rien encore. Le pis fut qu'il attrapa une balle dans l'aine au combat de la Casamène, et que son ordonnance le ramassa sur le champ de bataille, grièvement blessé; autant dire mourant.

L'ordonnance le rapporta. On vint avertir chez lui, avec tous les ménagements d'usage.

"Vous savez . . . Il est touché . . . mais légèrement . . . très légèrement . . ."

Elle coupa net les donneurs d'eau bénite: "Mort?"

On protesta:

"Mais pas du tout! Tenez, le voilà, voyez plutôt!"

Elle vit. Il était couleur de cire, les yeux clos, les joues creuses.

Un chirurgien intelligent crut devoir expliquer:

"Madame, la blessure est placée un peu haut . . . l'amputation est vraiment impossible . . .

Elle le toisa:

"Impossible?—mais j'espère bien! je préfère que vous me le sauviez avec ses deux jambes."

Ce qui fut fait.

Seulement, quelque six ans plus tard, ils eurent un beau garçon robuste et fier; et, naturellement, elle comme lui, mari et femme, maman et papa, ils l'adoraient. La fièvre typhoïde passa par là, et le gosse fut pris.

Pas pour rire. Très. Ils appelèrent le médecin de l'endroit, le meilleur.

"Heu! . . . dit-il, c'est grave.

"— Docteur, dit-elle, faites pour le mieux."

Il fit pour le mieux. C'est-à-dire de son mieux. Ce ne fut pas suffisant. Le gosse déclina, remonta, rebaissa, mourut.

"Docteur, dit-elle,—merci tout de même. Vous avez fait ce qu'on pouvait faire."

Or, ils avaient un autre fils, plus jeune de six ans. Qui sait? celui qui écrit cette histoire, peut-être . . .

Et six ans, plus tard, il tomba malade à son tour. Une fièvre typhoïde, pareille.

Elle, la mère, rappela le médecin. Le même.

On lui dit:

"Mais il a tué votre fils aîné!"

Elle répondit:

"Dieu me l'avait donné Dieu me l'a repris. Dieu m'a donné celui-là. Peut-être ne le reprendra-t-il pas. Sa miséricorde est infinie."

Et le médecin revint. Le même.

Il dit encore comme il avait déjà dit:

"Heu . . . c'est grave."

Le gosse déclina, remonta, rebaissa. Le médecin fit de son mieux, toujours. Pour le mieux. Le gosse ne mourut pas.

Et la mère qui l'avait veillé trente nuits sans dormir une heure, soupira d'ivresse, quand elle le vit hors de péril.

Dieu me l'a donné. Dieu me l'a laissé. Peut-être un autre médecin, l'aurait-il moins bien soigné . . ."

Et puis, les années passèrent. Le mari mourut à son tour. Les autres fils aussi. Il ne resta plus qu'elle et son enfant, celui qui écrit cette histoire. Elle avait toujours été pieuse. Elle le resta. Son dernier fils devint soldat, bon sang ne peut mentir. Elle, femme de soldat, se fit mère de soldat. C'est à peu près la même chose. Il suffit de n'avoir peur de rien, exactement.

Un jour — elle avait soixante-dix ans; elle était toujours droite et robuste, — son fils, le soldat tint garnison à Brest. Brest est une ville où les escaliers de maison ne prennent jour ni par fenêtres ni par toits vitrés. Il y fait donc noir comme dans l'enfer des nègres.

Une après-midi, son fils le soldat était de service. Elle, comme juste, s'en fut à l'église, histoire de prier pour lui. Elle ne priait jamais que pour les autres.—Pour elle, n'est-ce pas, à quoi bon? C'eût été des prières superflues.

Il était peut-être trois heures après midi. Il eut été trois heures après minuit que, la porte cochère franchie, l'obscurité n'eut pas été plus opaque. Elle ouvrit cette porte, sortit, referma, et fit deux pas cherchant la rampe à tâtons.

Alors elle heurta quelque chose d'insolite. Elle tâta et des deux mains reconnut l'objet. C'était un pendu. Un pauvre bougre d'ouvrier, sans travail, qui n'avait rien trouvé de mieux que de venir se pendre, dans la cage de l'escalier, devant la porte. Au hasard de la fourchette, c'est le cas de le dire.

Elle tâta et reconnut. Je ne sais pas au juste ce que vous auriez fait à sa place . . . Je ne sais pas ce que j'aurais fait non plus. Mais elle, elle n'hésita point. Elle se baissa un peu, prit le pendu à bras le corps, le souleva, pour relâcher la corde, le soutint, et puis, alors, alors seulement, elle cria:

"Au secours! A moi!"

On vint. On décrocha le pendu. Il respirait encore. On le repêcha du tréfonds de la mort, où il barbotait déjà. On le sauva. Elle le sauva, c'est-à-dire. J'ai oublié de vous dire qu'elle était très pauvre: pas le sou. Elle trouva de l'argent pour en donner au pendu afin qu'il ne se rependit pas, et reprit goût à vivre. Et elle-même continua de vivre aussi. Je vous ai dit qu'elle n'avait peur de rien.

C'était une femme de soldat. Une mère de soldat, aussi. La plus grande.

Ma mère.

Claude FARRERE.

Atlantique, 1916, en mer.

Ce qui se passe à l'étranger

LES PRIX LITTERAIRES FEMININS.

Le prix du roman d'aventures, d'une valeur de 10.000 francs, a été attribué pour la quatrième fois par un jury ainsi composé:

M. Pierre Benoit, de l'Académie Française, président; MM. René Bizet, Frédéric Boutet, Francis Carco, Pierre MacOrlan, Gus Bofa, Emile Zavie, M. Constantin-Weyer, Léon Deffoux, Joseph Kessel.

C'est Mme Simone d'Erigny qui l'a emporté avec L'Etrange Volonté du Professeur Lorrain" qui est son premier roman.

Née à Paris, la jeune lauréate a beaucoup voyagé; deux ans en Belgique, deux ans à Dakar où pour combattre l'ennui elle s'est mise à écrire cette aventure policière et mystérieuse, construite selon les meilleures lois du genre.

Très sportive, Mme d'Erigny qui pratique l'aviation et l'équitation, qui a goûté les impressions violentes du parachutiste, va repartir dans quelques jours pour Madagascar. Ellle est maman d'une ravissante petite fille.

Après avoir écrit un roman policier, Mme Simone d'Erigny qui est très jeune va sans doute essayer dans le roman psychologique. Et nous lui souhaitons de réussir aussi brillamment dans ce genre difficile que dans le roman d'imagination et de mystère.

(Minerva)

"Les ombres sur le Rocher", par Willa Cather, traduit de l'anglais par M. Rémon. (Prix Fémina américain.)

Je ne sais pas quels autres ouvrages étaient proposés au jury du Prix Fémina américain, mais l'élection de Miss Willa Cather est justifiée absolument.

Voici un livre exquis, plein d'une sensibilité pénétrante, évocateur d'un passé si lointain, mais qui nous est rendu proche par le talent de l'auteur. Quand on ferme ce livre, on a l'impression saisissante d'avoir vécu la vie même des personnages, d'avoir été parmi eux, avec leur mentalité, leurs soucis, leurs peines, leurs espoirs.

On éprouve un sentiment curieux d'intégration dans l'atmosphère évoquée d'une façon si simple, si naïve, et peut-être est-ce justement à cause de cette naïveté et de cette simplicité.

C'est la vie de Québec vers 1700 qui nous est contée avec un charme vieillot et très prenant. Et ce qui nous rend ce livre si précieux, c'est qu'il représente pour nous un hommage émouvant à tous ces pionniers qui furent en terre lointaine les représentants de notre pays, et chez qui l'amour de leur patrie a été si fort qu'à l'heure actuelle encore leurs descendants sont un peuple distinct, une province française restée vivante au milieu d'étrangers.

Nous remercions très vivement, et du fond du coeur, Miss Willa Cather qui a su vouer à la France un culte si clairvoyant. Il est tellement rare de voir les étrangers comprendre aussi absolument la France et le prouver par des pages aussi attachantes.

Nous ne saurions oublier le traducteur qui a gardé à cet ouvrage toute sa fraîcheur et sa poésie. Et ceci est encore une chose qui n'est pas fréquente, hélas!

◆

Compassion

—Ayez pitié, mon bon monsieur, d'un pauvre homme sans travail... qui a une femme malade... trois enfants en bas âge... et une belle-mère rhumatisante à la maison....

—Ah! mon pauvre homme... que ne l'avez-vous dit plus tôt!...

◆

Jésus au temple

Dans un patronage de Montmartre:

— Voyons, Jean, quel âge avait l'Enfant-Jésus quand il fut perdu par ses parents?

— Douze ans.

— Où le retrouvèrent-ils?

— Au Temple, au milieu des docteurs.

— Bien. Et que faisait-il au milieu des docteurs?

— Il les épatait.

LA SANTÉ SIGNIFIE CHARME ET BONHEUR

Des yeux brillants, le sourire sur les lèvres, indiquent la santé et la vitalité. Une peau claire est attrayante. La jeune fille en santé et active est heureuse et populaire

Peut-être que vous n'êtes pas vraiment malade, mais quand le travail du jour est terminé, vous êtes trop fatiguée pour vous récréer comme le font d'autres femmes. Essayez le Composé Végétal de Lydia E. Pinkham pour avoir plus d'énergie. Il tonifie la santé en général. Donne plus de vitalité—plus de charme.

Rappelez-vous que 98 femmes sur 100 disent en avoir bénéficié. Il en fera autant pour vous.

QUESTIONS D'HYGIENE

(Extrait du chapitre: "Santé et Vitalité peuvent s'acquérir" dans le livre du Docteur Victor Pauchet: "Le Chemin du Bonheur.")

Le réveil sera toujours matinal: 8 heures de sommeil - 8 heures de Travail - 8 heures pour le reste. La meilleure heure du coucher est 9 ou 10 heures: celle du lever 5 ou 6 heures. Les heures de repos avant minuit comptent double, les heures de travail avant 8 heures comptent double également.

Voici dans quel ordre sont réparties les différentes phases du lever: absorption de l'eau pendant qu'on demeure au lit, gymnastique du diaphragme, massage abdominal: gymnastique debout, lotions, frictions, massage, puis repos de 5 ou 10 minutes. Ce repos complémentaire vous entraîne à prendre l'habitude de ne pas se presser. La devise de la santé et du bonheur doit être: "jamais pressé, jamais préoccupé": il faut donc commencer la journée sans hâte. Quand les exercices seront terminés, alors seulement, on pourra s'alimenter. C'est une très mauvaise habitude de faire apporter son déjeuner dans la chambre. De plus, il ne faut jamais manger sans avoir faim: celui qui n'a pas faim doit se priver de manger, se contenter de boire un verre d'eau en attendant midi. Le petit déjeuner se compose généralement de café au lait ou de chocolat, ce qui est indigeste et peu nourrissant. Le repas idéal du matin doit être un repas de fruits en toutes saisons: fruits crus de préférence et sans sucre, additionnés ou non de pain complet ou tout au moins de pain à 85%. Le pain blanc ne nourrit pas.

La culture physique donne la santé, l'entrain, la sensation de bien-être. Elle procure un meilleur rendement dans le travail de la journée et surtout développe la volonté. Chaque fois que nous devons nous lever tôt, imposer à notre peau le contact de l'air et de l'eau froide, faire travailler nos muscles par la gymnastique, même quand nous sommes fatigués, chaque fois que nous nous massons nous-mêmes, nous éduquons la volonté. Or, ces efforts sucessifs développent la zone motrice du cerveau.....

La culture physique développe donc la force de l'individu dans le domaine moral: l'habitude des actes réglés et volontaires éduque la volonté et l'énergie, elle réalise la maîtrise de soi et la maîtrise des autres.

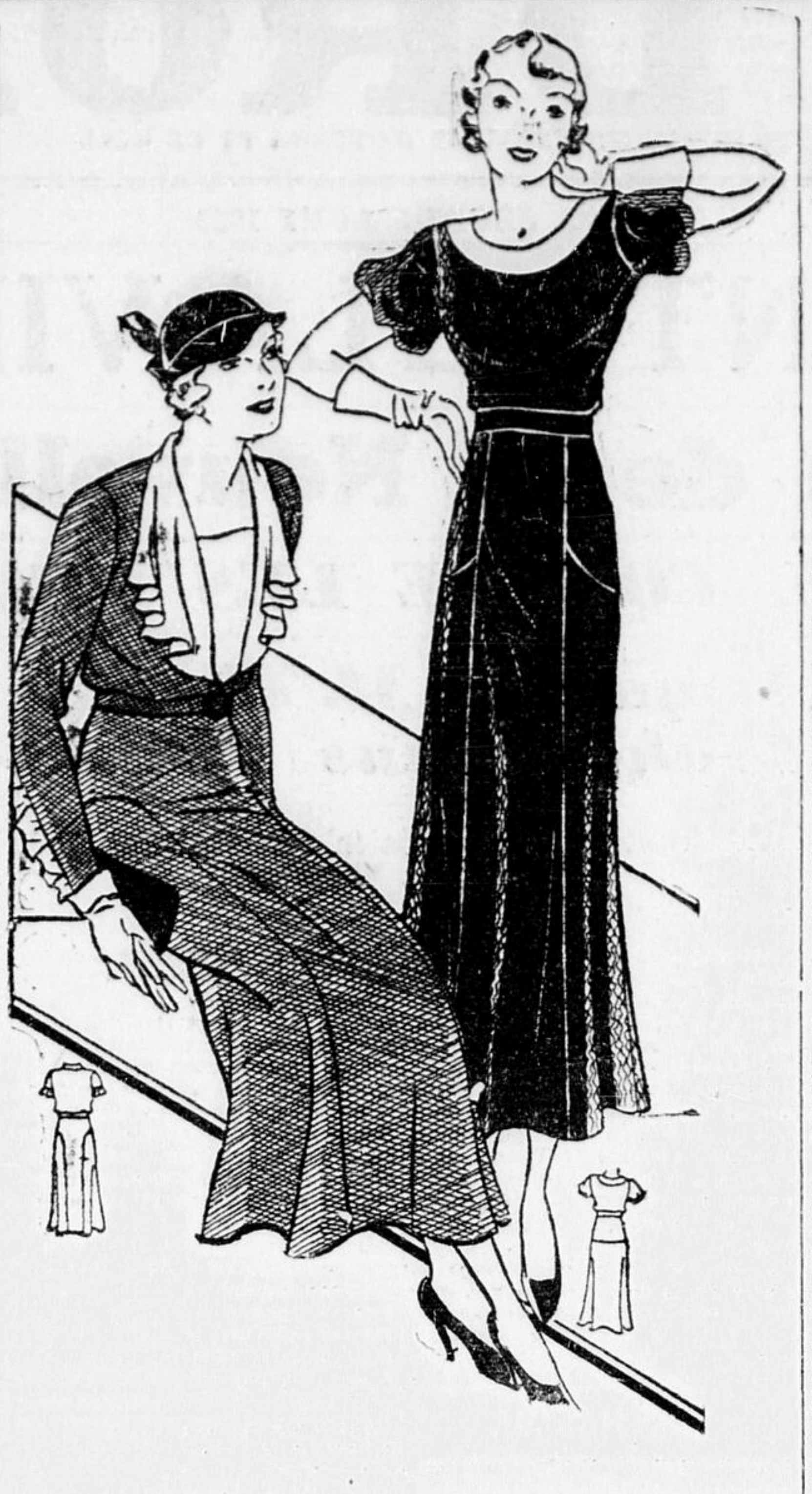

Ce jabot qui retombe avec grâce convient spécialement à ce modèle plus fort pendant que les manches bouffantes du modèle de gauche en accentuent la sveltesse.

Les femmes des savants

Il s'agit des femmes légitimes; car nous n'allons pas supposer qu'il y en a d'autres.

Elles sont très diverses; celles de la France et celles des autres pays; celles de Paris et celles de la province. Comme leurs maris, elles ne sont pas caractérisées par des signes quelconques.

En général, elles mènent une vie peu mondaine, exemplaire, s'occupant exclusivement de leur ménage, de leurs enfants. Elles n'ont pas d'histoire, ni d'histoires. Elles n'interviennent presque jamais dans les travaux de leur époux, et, si elles ne les ignorent pas, elles feignent de n'y rien comprendre, ce qui est le plus souvent très vrai.

Pourtant, au moment d'une candidature très combattue, elles sortent de leur coquille, et trouvent des arguments excellents, peu scientifiques, mais puissants, pour défendre le mari, déblatérer et fulminer contre le rival.

Qu'il y ait dans l'intimité conjugale de fréquents conflits entre la femme et le laboratoire, c'est possible; c'est même probable. Mais on n'en sait pas grand'chose, car le savant ne parle pas volontiers de sa femme.

J'ai souvent entendu ce dilemne irréprochable: "On ne peut parler de sa femme qu'en bien ou en mal. Si c'est en bien on est ridicule; si c'est en mal, on est odieux. Mieux vaut n'en rien dire."

De fait, c'est à peine si nous savons les uns et les autres que notre collègue est marié. Sa vie de famille ne nous intéresse pas. Il n'en va peut-être pas ainsi en province; mais à Paris une cloison étanche sépare la vie familiale et la vie du laboratoire.

Avouons qu'il faut beaucoup de courage à une femme de savant; car son rôle est négatif, ce qui est peu agréable. Son mari ne peut lui donner le luxe et l'éclat que d'autres professions apportent, et l'étude des sciences est devenue trop dure pour qu'une femme puisse avoir la grande joie intellectuelle de s'intéresser avec quelque compétence aux travaux qui occupent le compagnon de sa vie.

Les femmes de savants s'effacent devant les étudiants, mais beaucoup moins devant les étudiantes, car maintenant il n'est de professeur qui n'ait à son cours ou à son laboratoire des jeunes filles, ou des jeunes femmes. La malveillance de l'épouse envers ces dangereuses personnes n'est pas dissimulée, et, avec quelque raison d'ailleurs, elle surveille leurs agissements.

Quant aux amours des savants, mon spirituel ami M. de Fleury a écrit sous ce titre un livre ingénieux; mais il s'agit plutôt d'étudiants en médecine, de carabins, que de savants. Et puis les amours dont il parle sont plutôt des fantaisies, très passagères, que de véritables amours.

Je serais tenté de croire que dans leurs amours, comme dans leurs ménages, les savants ressemblent fort aux autres hommes.

Professeur Ch. RICHET.
(Chanteclair.)

◆

Aide-tambour

Un général, un peu brusque dans ses façons d'agir, prenait souvent la licence de battre sa femme. Un de ses aides de camp disait à ce sujet devant un autre officier:

—Je croyais servir un général, et point du tout, je suis aide de camp d'un tambour.

—Que veux-tu dire?

—Eh oui, tous les jours il bat la générale.

CREME GLACEE
Appelez Q. 161
Ottawa Dairy
Délicieuse et Appétissante

A PARIS

(Les Amitiés Franco-Canadiennes)

Aux journées de "l'Action Sociale de la Femme" toujours si accueillante aux canadiennes, le programme d'étude, "Face à l'Epreuve" et "Le rôle de l'Elite", comportait des rapports très sérieux et des plus opportuns. Qu'il nous suffise d'en signaler quelques titres pour donner une idée de leur valeur: Sous le signe du matérialisme; L'Intelligence en détresse, Le vrai sens de la Vie; Les responsabilités intellectuelles; L'Epreuve, école de volonté et d'élévation morale; Les Forces de redressement de la Jeunesse. Ces rapports furent présentés par des femmes de haute intelligence et de grande noblesse morale, telles: la comtesse de Kerenflech-Kernezue, Mmes. de Kerraoul, Marie-Thérèse Moreau, avocat à la cour d'appel de Paris, Mlle Schwerer du Livre Français, Mme Le Vert Chotard, etc......

Ce furent de vraies journées de réconfort moral et "d'approvisionnement" intellectuel.

X

◆

Récettes pratiques

POUR CONSERVER LES CONFITURES

Il est d'usage de couvrir avec un papier imbibé d'alcool les confitures. Celui-ci s'évapore très promptement et la cristalisation du sucre s'opère à la surface. En remplaçant l'alcool par de la bonne glycérine, en imbibant la feuille de papier des deux côtés, le papier se détache toujours très facilement et la glycérine ne s'évapore pas, empêche la cristalisation.

Brûler la coque d'un oeuf, la réduire en cendre et utiliser celle-ci pour brosser les dents.

VINAIGRE DE TOILETTE

Dans deux quartes de bon vinaigre, faire infuser une dizaine de fleurs de sureau, deux poignées de pétales de roses et quelques oeillets odorants. Filtrer deux mois après.

NETTOYAGE DES OBJETS EN FONTE

On entretient le brillant des objets en fonte en les frottant avec un oignon coupé, ils reprennent leur lustre.

Pour enlever les taches de graisse sur les soies, les moires et les satins: verser quelques gouttes d'esprit de vin sur la tache, appliquer un linge de toile et passer au fer chaud en déplaçant instantanément le linge.

Les hors-d'oeuvre sont de petits mets légers qui ont le double avantage de garnir la table et de faire patienter les convives jusqu'au mo- (l'Ami de la Famille, de Paris).

◆

M. Homais de Calino

L'horreur d'un incroyant pour le mot saint était poussée à un tel degré, qu'il évitait même de prononcer les mots ou se trouvait la syllabe sin.

Quelqu'un étant venu à prononcer sans malice ces simples mots:

—L'essaim des abeilles....

—Dites le bataillon!.... rectifia notre homme.

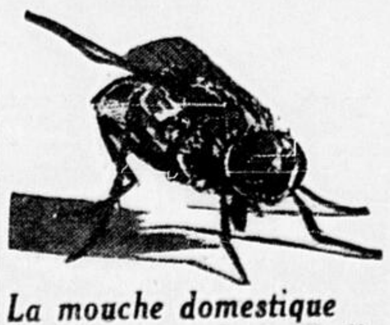

La mouche domestique transporte les maladies

Les chiures que les mouches sèment partout durant le travail de leur mastication contiennent un nombre incalculable de germes virulents de maladies. Pensez à ce procédé répugnant quand vous apercevez une mouche dans la salle à manger. Faites usage de

FLY-TOX

Inoffensif aux humains et aux animaux, tue les insectes

RADIO

(Heure avancée)

Des programmes canadiens aux postes des E.-U.

L'ECHANGE DE PROGRAMMES RADIOPHONIQUES COMMENCERA SAMEDI SOIR

C'est le samedi 5 août que la C. de Radio commencera d'échanger ses programmes avec les postes américains. Ce soir-là de 8 h. 30 à 9 h. (heure avancée) la National Broadcasting Co. diffusera sur tout le territoire américains le programme de "Sous les Ponts de Paris" irradié de Montréal.

Le lundi, 7, de 9 h. à 9 h. 30 (heure avancée) la Commission transmettra le concert de l'orchestre d'André Castelanetz, orchestre formé de trente-cinq musiciens. Le programme qui sera radiodiffusé par les postes du réseau Columbia comprend encore un choeur mixte.

Mardi soir, 8, de 8 h. 30 à 9 h., on transmettre sur le réseau national le fameux ténor Nino Martini et l'orchestre symphonique de Howard Barlow.

Le jeudi 10, de 10 h. à 10 h. 30, concert symphonique venant des studios de la National Broadcasting Co, concert transmis sur le réseau National par la Commission.

Le samedi 12, de 9 h. 30 à 10 h. les postes américains du réseau Columbia radiodiffuseront le concert de l'orchestre d'Alexandre Chuhaldin, de Toronto.

Il est intéressant de noter que parmi les programmes de la Commission qui seront radiodiffusés aux Etats-Unis par les réseaux Columbia et National se trouvera celui du Trio lyrique qui est l'un des groupements d'artistes les plus appréciés dans tout le Canada. Les artistes qui le composent, sont Mlle Anna Malenfant, M. Lionel Daunais et M. Ludovic Huot, M. Allan McIver qui est en même temps leur pianiste est l'auteur des arrangements musicaux de ces programmes. La critique radiophonique améircaine a reconnu dans ces chanteurs quelques uns des éléments artistiques les plus remarquables du continent.

◆

Jeudi, 3 Août, 1933

POSTES CANADIENS

CRCO—OTTAWA—880

12.00—Musique: température.
1.00—Heure exacte; orchestre.
5.30—Disques.
6.30—Musique.
7.00—Orchestre Romanelli.
7.30—Nouvelles.
7.35—Programme de Montréal
8.00—Orchestre du Château Laurier.
8.30—Spécial.
8.45—Musiciens du Vieux Monde
9.00—Chant.
9.15—Orgue.
9.45—Récital de carillon.
10.00—Folklore Canadien.
10.30—Musique de Toronto.
11.00—Orchestre.
11.30—Nouvelles.
11.35—Orchestre.

CKCO—OTTAWA—1010

8.00—Marathon de danse
8.45—Accordéon
9.00—Revue CKCO

CKCH—HULL—1210

12.30—Programme spécial.
1.00—Disques enregistrés (Anglais).
1.30—Disques enregistrés (Français).
2.00—Fin d'émission.
6.45—Disques enregistrés (Variés).
7.00—Orchestre Luigi Romanelli, Hôtel King Edward, Toronto.
7.30—Nouvelles du jour (Com. de Radio)
7.35—Linger Awhile (Com. de Radio)
8.00—Fin d'émission.

CKAC—MONTREAL—710-411

5.00—Heure d'opéra.
6.00—Orchestre.
6.30—Spécial.
7.00—Heure exacte; spécial.
7.15—Orchestre.
7.30—Concert.
8.00—Fils Natifs.
8.30—Spécial.
9.00—Concert.
9.15—Orgue.
10.00—Concert.
11.00—Nouvelles.
11.15—Orchestre.

CFCF—MONTREAL—600

6.00—Pronostic et Heure du Crépuscule.
6.30—Spécial.
6.45—Musique.
7.00—Spécial.
7.30—Spécial.
8.00—Orchestre.
9.00—Orchestre.
9.15—Orgue.
10.00—Musique.
10.15—Studio.
10.30—Comm. de Radio.
10.45—Orchestre.
11.00—Nouvelles.
11.15—Orchestre.
11.30—Fanfare.

◆

Vendredi, 4 Août 1933

POSTES CANADIENS

CRCO—OTTAWA—880

11.57—Heure exacte.
1200—Musique; température.
1.00—Heure exacte; orchestre.
5.30—Disques.
6.00—Musique.
6.45—Disques.
7.00—Orchestre Romanelli.
7.30—Nouvelles.
7.35—Orchestre Rex Battle.
8.00—Orchestre du Château Laurier.
8.30—Programme de Montréal.
9.00—Spécial.
9.30—Programme d'Ottawa.
10.00—"Heure Maritime".
11.00—Orchestre.
11.30—Nouvelles.
11.35—Orchestre Meerte.

CKCO—OTTAWA—1010

8.00—Marathon de danse.
8.45—Chant.
9.00—Fanfare.

CKAC—MONTREAL—730-411

5.00—Opéra.
5.30—Musique.
6.00—Spécial.
6.15—Spécial.
6.30—Spécial.
7.00—Heure exacte: concert.
7.15—Orchestre.
7.30—Orchestre.
8.00—Heure provinciale.
9.00—Trio de concert.
10.00—Emission du Conseil National de la radio.
11.00—Nouvelles.
11.05—Spécial.
11.30—Orchestre.

Pour laver et blanchir la toilette et le coton blanc, sans les faire bouillir. Pour nettoyer les peintures, les vitres, les éviers, les bains, etc., et, comme désinfectant général.

DEMANDEZ TOUJOURS La PARISIENNE EAU DE JAVEL

Que désirez-vous pour votre Foyer?

—Articles de Toile?
—Draperies?
—Couvertures?
—Meubles?
—Vaissellerie?
—Ustensiles de Cuisine?
—Couvertures de Planchers?
—Poêles Electriques, Ranges?

NOTRE

MODE DU CLUB DES AMATEURS de FOYER

de Paiements Echelonnés

est à votre service pour l'achat de n'importe lequel des Articles susmentionnés.

D'après le Mode du Club des Amateurs de Foyers, vous faites un premier paiement d'un-dixième du prix comptant, et la balance, plus un surplus équitable, est payable en DIX versements mensuels.

Garnissez votre foyer comme vous le désirez, et jouissez du confort tout en payant suivant vos revenus.

Bryson-Graham Limitée

Angle des rues Sparks et O'Connor
Téléphone: Queen 7100

CKCH—HULL—1210

P.M.
12.30—Programme spécial.
1.00—Disques enregistrés (Français).
1.30—Disques enregistrés (Anglais).
2.00—Fin d'émission.
6.45—Disques enregistrés (Variés).
7.00—Orchestre Luigi Romanelli, Hôtel King Edward, Toronto.
7.30—Nouvelles du jour (Com. de Radio).
7.35—Orchestre Rex Battle, Hôtel Royal York, Toronto (Com. de Radio)
8.00—Programme spécial (CKCH Butter Churners).
8.30—Fin d'émission.

CFCF—MONTREAL—600

6.00—Heure du Crépuscule.
6.45—Orchestre.
7.00—Studio.
7.15—Musique.
7.30—Orchestre Donberger.
7.45—Orchestre.
8.00—Orchestre du Château Laurier.
8.30—Spécial.
9.00—Petit forum.
9.30—Programme d'Ottawa.
10.00—Concert de fanfare.
11.00—Nouvelles.
11.15—Orchestre.
11.30—Echos des Palisades.

◆

Un Irlandais comparait en Cour pour répondre à l'accusation d'avoir assailli sa femme et lui avoir infligé des lésions corporelles graves.

Le magistrat.—Vous avez encore battu votre épouse, Jim?

L'accusé.—Oui, Votre Honneur.

Le magistrat.—Vous m'aviez pourtant promis de ne plus recommencer.

L'accusé.—Que voulez-vous, monsieur le juge, je l'aime encore.

• • •

Un commis-voyageur ayant affaire à un endroit assez éloigné de la gare avait loué une voiture conduite par un vieux cultivateur. Chemin faisant, un orage éclate et, à la stupeur du voyageur, le conducteur n'activait pas la vitesse de son cheval. A la fin, impatienté, il s'écrie:

—Ecoutez donc, mon ami, ne pourriez-vous pas allez un peu plus vite? Ne vous apercevez-vous pas qu'il pleut à boire debout?

—Bah! à quoi bon, il pleut autant en avant qu'en arrière!

◆

Les PETITES ANNONCES CLASSEES abondent en occasions.

Quant vient le tour des cuves et des tuiles, des éviers et des poêles... c'est alors que BAB-O excelle. REND LEUR ECLAT AUX SALLES DE BAIN économiquement ...rapidement!

BAB-O

Obtenez plus pour votre argent

Les Flocons de Maïs QUAKER *ne coûtent pas plus que les flocons de maïs ordinaires cependant vous obtenez de plus ces* AVANTAGES *sans coût additionnel*

Mères, attention!

Les enfants prendront du lait sans se faire prier si vous servez des Flocons de Maïs Quaker. Une assiettée procure l'énergie du blé d'Inde... les bienfaits du lait... la salutaire Vitamine-Soleil qui forme les os et protège les dents.

1. Une garantie de rembourser votre argent, imprimée sur chaque paquet.
2. Conservés frais et croustillants par une enveloppe de papier ciré au triple cachetage.
3. Bonifiés par la Vitamine Soleil "D"— une caractéristique salutaire exclusive.
4. Des bons — échangeables pour articles de valeur — dans chaque paquet.

FABRIQUES AU CANADA

Quaker Corn Flakes

Le Droit

"L'Avenir est à ceux qui luttent"

Journal indépendant en politique et totalement dévoué aux intérêts de l'Eglise et de la Patrie.

Fondé le 27 mars 1913
Publié par le Syndicat d'Oeuvres Sociales (Ltée)
SIEGE SOCIAL: 98, RUE GEORGES

Services télégraphiques:
PRESSE ASSOCIEE ET PRESSE CANADIENNE

Correspondants dans les principales villes et les campagnes.

Membre de l'Audit Bureau of Circulation et de l'Association Canadienne des Quotidiens.

ABONNEMENTS
Quotidien
Canada .... $5.00 Etats-Unis ...... $ 7.00
Ottawa, par poste, $6.00 Union Postale..... 10.00
Hebdomadaire
Canada .... $1.50 Etats-Unis et Union Postale.... $2.50

JEUDI, 3 AOUT 1933

L'épuration des journaux

Un mal qui est constaté depuis longtemps. — Une publicité désordonnée des affaires criminelles nuit à l'administration de la justice. — Un remède qui est à la portée des autorités.

A Chicago, devant l'association internationale des chefs de police, M. Malcolm W. Bingay, directeur-rédacteur de la "Free Press" de Détroit, a dénoncé le jaunisme d'une certaine partie de la presse et réclamé l'institution d'un code spécial de discipline qui réglementerait l'information criminelle dans les journaux.

D'après ce journaliste, la presse à sensation, à cause de l'esprit de mercantilisme et de cupidité de ses propriétaires, est en partie responsable de la vague de banditisme aux Etats-Unis. Cette presse sert d'organe de publicité aux criminels: en publiant prématurément les nouvelles qui se rapportent aux crimes, spécialement les activités de la police, elle sert souvent de "tuyau" aux coupables et entrave le travail des autorités.

Toutes les autres professions, a-t-il ajouté, ont des organisations centrales pour faire régner la discipline parmi leurs membres et réprimander ceux qui errent. La presse aurait besoin, elle aussi, d'un organisme semblable.

Toute question de moralité mise à part, et au seul point de vue indiqué par M. Bingay, les autorités devraient intervenir. Un individu qui entraverait les recherches de la police dans une affaire criminelle serait immédiatement incarcéré et châtié. Pourquoi les journaux bénéficieraient-ils de l'impunité lorsque, par l'exploitation d'une curiosité morbide qu'ils n'ont jamais été chargés de satisfaire, ils contrecarrent les fins de la justice?

Il a été démontré plusieurs fois, au témoignage des juges, des avocats et des criminels eux-mêmes, que la publication immodérée donnée aux récits criminels favorisait l'éclosion de nouveaux crimes et permettait souvent aux coupables d'échapper à la justice.

Point n'est besoin d'aller chercher des témoignages ailleurs que dans notre pays. Au lendemain d'un procès retentissant, M. Taschereau, premier ministre et procureur-général de la province de Québec, déclarait: "Ce qui a surtout nui à nos détectives dans la malheureuse affaire X . . ., ce sont les récits sensationnels que nos grands quotidiens ont publiés à qui mieux mieux chaque jour, et ces interviews mal avisées que des journalistes ont sollicitées sans avoir aucun titre pour le faire. Nos détectives ne peuvent d'ailleurs se mettre sur une piste, ils ne peuvent même pas avoir une conversation avec nous à nos bureaux, sans qu'aussitôt des reporters ne soient à leurs trousses pour épier et rapporter leur moindre mouvement.

"C'est ainsi que les journaux se trouvent à renseigner les assassins sur les allées et venues des détectives et empêcher ceux-ci de procéder efficacement à leurs recherches sous le couvert de l'incognito".

On ne fut pas peu surpris, dans le temps, de retrouver sur le cadavre du bandit Rogers des découpures de journaux relatant le récit de ses meurtres et des efforts de la police pour le capturer. Cette publicité malhabile en même temps que malsaine aida Rogers à dépister ceux qui étaient à sa recherche et fut la cause indirecte des malheureux événements qui s'ensuivirent.

Vers la fin de mars 1928, le juge Galt, de Winnipeg a vivement critiqué les journaux au sujet de leurs comptes rendus circonstanciés de faits criminels: "Je me demande, a-t-il déclaré, si les propriétaires de nos journaux qui publient chaque jour, en première page, des récits colorés de fraudes, d'impudicités et de crimes recueillis dans la république voisine et ailleurs, se rendent compte dans quelle mesure ils aident et encouragent, moralement sinon criminellement, la jeunesse de Winnipeg à s'essayer à faire de l'argent facilement et à devenir criminels."

Pour revenir au point de vue indiqué par M. Bingay et M. Taschereau, citons enfin M. le juge Amédée Monet, de Montréal: "Enfin, la presse, par la publication inutile de tous les détails qui entourent un crime, et le récit des allées et venues de la police, renseigne le bandit et entrave les fins de la justice.

"Comme il doit être heureux, le bandit ou le meurtrier . . . . de pouvoir ainsi lire avec intérêt le journal qui le renseigne si bien sur le travail des détectives.

"Si, au contraire, les journaux faisaient autour d'un crime la conspiration du silence, je crois qu'il est permis d'affirmer que l'auteur du crime, ignorant complètement le travail de la police et sentant comme un besoin naturel de se confier à quelqu'un serait plus rapidement pris et arrêté, et viendrait indirectement se livrer lui-même à la justice...

Bref, sur ce point encore, le débordement de manchettes et de photos, la multiplicité des renseignements n'avancent ni la justice, ni l'intérêt du public, et tout cela est extrêmement nuisible à la société."

Puisque les autorités constatent elles-mêmes la malfaisance de la publicité accordée aux récits criminels, pourquoi, comme le bien public l'exige, ne légifèrent-elles pas pour enrayer ce mal? Seuls, les journaux qui vivent de l'exploitation du scandale et du vice s'en désoleraient; les autres applaudiraient des deux mains.

Charles GAUTIER.

BILLET

L'optimiste imprévoyant

L'optimiste, c'est le type vingtième siècle qui a mis toute son espérance sur un billet de loterie. Un jour, il espère gagner le gros lot, quelque cent milles dollars qui lui permettront de refaire sa vie, de l'organiser enfin selon un train de luxe digne d'un shah de Perse.

Le trait qui le caractérise, lui et ceux de son espèce, c'est de ne pouvoir se soumettre aux nécessités de la vie courante, quotidienne et médiocre. Il voit grand et facile. Il ne connait pas le prix du temps. Il n'a pas la mesure des choses. Il ignore la valeur des hommes. L'argent, sitôt gagné, est dépensé. Il en dépense même plus qu'il n'en gagne.

On ne peut pas dire qu'il vit en dehors du réel. Il a encore un pied au sol. Mais celui qu'il tient levé au-dessus de la terre lui fait croire que lui, l'optimiste, flotte dans une atmosphère spéciale.

Il est perdu au milieu des réalités terre-à-terre de l'existence. Il est perdu mais il ne le sait pas. Le saurait-il qu'il essaierait de se dégager de l'emprise du rêve. A preuve, l'auto de 3.200 dollars qu'il s'est acheté sous prétexte qu'il faut vivre après tout et qu'un père de famille ne peut se dispenser d'une maison roulante.

A preuve aussi les glacières électriques, les ameublements luxueux, les vêtements aux prix excessifs.

A preuve encore le train de vie, les bridges, les thés, les soirées dansantes, médisantes et ennuyantes. Il règne dans la maison une animation capable de faire perdre à un homme pourtant bien équilibré le sens de la direction.

Le programme de la journée de l'optimiste comporte toujours quelques numéros importants comme autant de portes ouvertes par où s'échappent l'argent et le bonheur.

L'optimiste n'en est pas encore rendu au point de s'écrier: Après moi le déluge! Il a la foi du charbonnier. Il croit fermement qu'un jour, cette année ou l'an prochain, il gagnera le gros lot du derby organisé au profit des hôpitaux d'Irlande.

C'est du moins ce qu'il dit. Mais moi qui le connais bien et qui le reconnais sous le masque innombrable de personnes de toutes conditions, j'opine que l'optimiste n'est, au fond, qu'un grand enfant, égoïste, qui ne pense qu'à lui, et qui, méprisant les promesses de l'avenir, vit follement du confort et des plaisirs qui passent.

GILLES.

AU JOUR LE JOUR

Le trottoir aux piétons.

Les piétons devraient s'organiser pour défendre avec la dernière énergie ce qui leur reste de propriété à Ottawa. Le trottoir leur appartient. Il est révoltant de voir avec quel sans-gêne les marchands—des métèques pour la plupart—encombrent les trottoirs de paniers de tomates, de poires, de pêches, de cerises et d'étalages de légumes. Sur la rue Georges, en face du marché, les marchands se rendent maîtres du trottoir. Ils vont même jusqu'à bousculer les gens qui passent. Ou bien ils se tiennent par petits groupes et discutent des affaires et de la politique dans leur langue. Leurs employés entassent sur la chaussée, avant de les transporter dans les entrepôts, les marchandises qui arrivent. Cette situation est impossible. A certaines heures, il n'y a pratiquement pas moyen de passer sur la rue Georges. Tout étalage à l'extérieur des magasins devrait être prohibé. L'agent qui surveille le marché pourrait, sans ajouter à son travail, s'assurer que les droits du piéton sont sauvegardés.

Québec, province anglaise?

Nous lisons dans le "Devoir" de mercredi: "Achetez en français Adressez-vous en français aux services publics! Toutes les fois que, sans raison sérieuse, vous vous servez, dans les affaires ou dans vos relations avec les services publics, d'une langue autre que la vôtre vous diminuerez les chances d'emploi et de succès de l'un des nôtres".

Pour que l'on doive entreprendre pareille campagne de refrancisation dans la province de Québec et particulièrement dans Montréal, faut-il que le mal soit étendu! Il y a deux ans, nous avions une affaire de détail à régler au bureau d'une grande compagnie à Montréal. Savez-vous que nous n'avons pas pu obtenir les services d'un employé de langue française?

Cela se passait à Montréal, l'une des grandes villes françaises du monde! Nous avons conservé de l'aventure un souvenir dégoûté.

Encore et toujours l'Empire!

A peine lancé, l'emprunt canadien de quinze millions de livres sterling a été souscrit entièrement. Des accolades impérialistes ont suivi immédiatement ce succès inespéré. M. Bennett, actuellement aux eaux à Harrogate, a déclaré: "Le peuple canadien appréciera hautement la confiance que les épargnants britanniques manifestent à l'égard de leur pays et de ses destinées. Je promets à ces épargnants que le gouvernement canadien veillera dans toute la mesure possible à ce que cette confiance soit justifiée. Le succès immédiat de l'emprunt est une preuve frappante de la solidarité impériale". C'est une déclaration typique, comme nous en avons entendues plusieurs pendant la conférence d'Ottawa. Bien que tous les Canadiens qui n'ont pas encore perdu le sens de leurs véritables intérêts soient fatigués d'entendre parler de la solidarité impériale qui se manifeste surtout quand cela fait l'affaire des placiers et des industriels britanniques, ils devront prendre patience. On ne fait que commencer à leur corner les oreilles avec des sornettes de ce genre. Eussions-nous lancé cet emprunt aux Etats-Unis, aurions-nous obtenu un moindre succès? Les pays riches en or ont tout intérêt à prêter aux pays jeunes. La solidarité impériale n'a rien à voir à un bon placement. Est-ce par amour de la solidarité impériale que l'Angleterre place des centaines de millions de livres sterling en Argentine et qu'elle achète du bois russe?

L. R.

A TRAVERS LES JOURNAUX

France et Italie.

LE REGIME FASCISTE.—Il y a deux nations qui devraient se sentir plus que les autres décidément portées vers une action concordante dans l'intérêt commun: la France et l'Italie.

La ferme, sereine et réaliste politique extérieure du gouvernement italien, couronnée par le Pacte à Quatre, a finalement dissipé de multiples équivoques et déterminé une meilleure atmosphère dans les rapports politiques entre les deux pays. Nous devrions souhaiter que cette atmosphère se développe sous la forme d'une meilleure entente dans le domaine économique, conséquence nécessaire de la faillite de Londres. Après la dévaluation du dollar et après la dévaluation de la monnaie nord-américaine, une entente économique plus étroite entre la France et l'Italie serait la conséquence logique et nécessaire d'une situation créée par les égoïstes de pays qui se croient mieux préparés et mieux équipés pour supporter, avec des dommages moindres, les difficultés qui oppriment le monde.

* * *

Vers le communisme.

LE TEMPS.—Que se passe-t-il, au juste, de l'autre côté du Rhin, pour que le chancelier Hitler ait cru devoir adresser à son propre parti ce sévère avertissement par lequel il révèle lui-même l'existence d'une opposition naissante de caractère extrémiste? On a parlé de violences commises par des "Nazis", de confiscation de biens, d'interventions inadmissibles dans certaines exploitations industrielles. Dans quelques régions, les nationaux-socialistes, en invoquant le programme du parti, excitent délibérément les salariés contre le patronat, préparant ainsi la bolchevisation nationaliste du Reich. Il y a, enfin, la menace de l'expropriation des grandes propriétés foncières. Il est à supposer que le président von Hindenburg a attiré l'attention du chancelier sur ce danger au cours des récents entretiens de Neudeck, et, d'autre part, que les magnats de l'industrie et les hobereaux, qui sont encore des forces avec lesquelles le "Führer" est obligé de compter, exercent à Berlin une pression qui se révèle efficace dans les circonstances actuelles. Reste à savoir si le chancelier est en situation de "conserver moralement et matériellement le pouvoir total qu'il détient", ou s'il sera débordé, entraîné, submergé par la mystique révolutionnaire qu'il a créée.

* * *

Deux poids..

LE DEVOIR.—M. Greenshields vient d'être fait juge en chef de la Cour supérieure de la province de Québec. M. Greenshields, comme l'on sait, est un protestant de langue anglaise. Personne ne s'est scandalisé de sa promotion dans ue province en majorité catholique et de langue française.

Mais l'on ne peut, à ce propos, s'empêcher de jeter un coup d'oeil dans la province voisine, où la minorité catholique de langue française ne possède point un seul représentant dans la haute magistrature.

Quand le ministère fédéral de la Justice, duquel relèvent ces choix, décidera-t-il de nommer à la Cour suprême de l'Ontario, qui compte dix-neuf membres, un Canadien de langue française? Les vacances se succèdent, mais jamais on ne nomme un Franco-Ontarien.

C'est un état de choses qui ne peut indéfiniment durer.

Du point de vue politique le plus étroit, il n'est pas de bonne tactique de laisser une minorité accumuler des griefs et des rancoeurs, particulièrement quand cette minorité compte, tout à côté, de puissants alliés possibles.

Qu'on le sache bien à Ottawa: nul dur coup porté à une minorité extra-québécoise ne peut laisser indifférents ceux qui pensent dans notre province.—O. H.

* * *

Québec, boulevard de l'ordre.

LE SOLEIL.—Aux noces d'argent politiques de M. Arthur Sauvé, M. Manion, ministre des Chemins de fer dans le cabinet Bennett, a fait, de la province de Québec, un éloge qu'il ne faut pas passer sous silence. Marié à une Canadienne française, avouant lui-même que ses enfants parlent couramment les deux langues, ce ministre connait notre province et s'y intéresse particulièrement. A cause des bons sentiments qu'il exprime à notre égard, nous le prierons, à la prochaine session, de donner un coup de main à l'ami Oscar Boulanger, pour faire triompher l'idée d'une monnaie bilingue.

Voici ce que disait M. Manion: "Je désire d'abord rendre hommage à Québec, au nom d'une province-soeur, Ontario. Ce n'est pas seulement pour l'Ontario que je parle, mais pour tout le reste du Canada. Tout le pays, l'Ontario compris, entretient pour Québec, depuis quelques années surtout, un respect et une affection plus grandes que jamais. Les gens du dehors se rendent compte aujourd'hui que la province de Québec est un pilier de la stabilité contre le désordre, un boulevard contre le mécontentement, qu'elle aime l'ordre et ne flanche pas en ces jours d'épreuves".

* * *

Un poste à Rouyn?

LE DEVOIR.—L'un de nos amis de l'Abitibi suggère qu'on établisse à Rouyn (il n'est pas lui-même de Rouyn), centre géographique, dit-il, de tout le nord de Québec et de l'Ontario, un poste radiophonique.

A l'heure actuelle, prétend-il, les cent mille citoyens canadiens du nord-ouest de la province en sont réduits à écouter les postes américains, et soixante mille Canadiens de langue française n'entendent à peu près jamais de français, CKAC n'atteignant que très difficilement la région.

"Le grand danger pour nous, dit notre ami, c'est que la population anglaise de notre région (qui est pourtant la minorité), ne demande et n'obtienne l'installation d'un poste en Ontario-nord. S'il en était ainsi, adieu les auditions de français! Notre population canadienne-française de l'Abitibi, du Témiscamingue, de Rouyn, de Kirkland Lake, de Timmins (mille familles), de Cochrane, de Haileybury, etc., etc., en serait réduite à n'avoir pratiquement que de l'anglais ou à se battre pour avoir un peu de français".

La Commission paraît vouloir faire preuve d'équité et de bon sens.

Voici un point de vue qui, ce semble, mérite d'attirer son attention.—O. H.

LA MAISON PATERNELLE

Voilà le banc rustique où s'asseyait mon père,
La salle où résonnait sa voix mâle et sévère,
Quand les pasteurs, assis sur leurs socs renversés,
Lui comptaient les sillons par chaque heure tracés.
Voilà la place vide où ma mère, à toute heure,
Au plus léger soupir sortait de sa demeure.
Et, nous faisant porter ou la laine ou le pain,
Vêtissait l'indigence ou nourrissait la faim.
Voilà les toits de chaume où sa main attentive
Versait sur la blessure ou le miel ou l'olive,
Et, tenant par la main le plus jeune de nous,
A la veuve, à l'enfant qui tombaient à genoux,
Disait en essuyant les pleurs de leurs paupières:
Je vous donne un peu d'or, rendez-nous vos prières!

LAMARTINE.

PREMIERE MESSE...

Grande joie dans le diocèse de Paris! . . . 51 nouveaux prêtres, dont 34 pour la capitale formidable . . .

Depuis quelque temps, ma paroisse, chaque année, en fournit un, ou plusieurs.

Aujourd'hui, le jeune homme sortait de l'Ecole centrale.

Un soir tragique il avait demandé à ses parents la permission de remplacer son frère tombé au champ d'honneur des colonies de vacances.

Avant lui la paroisse avait offert à Dieu plusieurs jeunes gens du monde, dont un polytechnicien.

— 0 —

La paroisse était donc là, chaude, vibrante, autour du jeune prêtre, sorti d'elle, et qui allait chanter sa première messe . . .

Il renouait, ce prêtre, une vieille et fière tradition.

Pendant toute notre histoire nationale, aristocratie, bourgeoisie, tiers état, ont regardé comme un grand honneur d'avoir un prêtre dans la famille.

Puis le hideux Voltaire est venu.

La bourgeoisie qui avait fait la Révolution, devint hautaine et méprisante.

Une vocation fut regardée comme une catastrophe.

— Te faire prêtre . . . toi . . . qui peux tellement être autre chose! Laisse donc ça au fils de ton domestique ou au garçon du crémier du coin . . .

Et, pendant cinquante ans, le peuple, presque seul, a fourni à la carte de Dieu.

— 0 —

En réalité le sacerdoce est la plus splendide des vocations.

Toutes les vocations sont belles.

La création est un immense orchestre où chacun peut jouer.

Cultivateur, ouvrier, soldat, savant, médecin, artiste, marin, ingénieur belles vocations! mais, poussées sur le terrain précaire des choses humaines, mais mélangées de tant d'"éléments divers, intérêts, ambition, gloire, argent.

Aussi, à la fin de la vie, combien ont senti la déception, le vide de leur effort, et ont murmuré avec Salomon: Vanité des Vanités! . . .

— 0 —

Le prêtre — le vrai, — n'a pas de déception.

Comment en aurait-il . . ? Il ne demande rien à la vie

Il se détache de l'ambition, des affaires, du succès, de l'argent, de l'amour humain à un âge où son emprise est si doucement prenante.

Il renonce à fonder un foyer et à prolonger sa race; ce qui est l'abnégation totale.

Et, pieusement, il s'ensevelit dans sevelit dans sa soutane comme un cadavre dans sa bière.

Donc, sacrifice absolu pour tous ceux qui, morts sont tout de même encore des vivants et que le monde ne renonce pas à solliciter: "Viens avec nous, petit! La vie est belle! la liberté précieuse!

Procumbant omnes! A terre, tous! clame l'évêque.

Et le sous--diacre, le front contre la dalle, sent rouler sur son printemps en fleurs toutes les litanies des trépassés.

— 0 —

Mais bientôt, le jeune prêtre constate que, si son sacrifice fut réel, il n'est pourtant pas "objectif".

A peine est-il intervenu dans la vie des âmes qu'il s'aperçoit combien souvent elles sont inquiètes, douloureuses.

Il marche, dès ses premières années de sacerdoce, au milieu d'une route endeuillée par toutes les déceptions de l'amour humain . . . infériorité, infidélité, la mort.

Pauvre amour humain, il fait ce qu'il peut.

Mais alors, à quoi s'accrocher à un roseau?

— 0 —

Il n'y a pas au monde un être qui reçoive autant de confidences que le prêtre.

J'ai lu dans le "Temps", peu suspect de cléricalisme, cette phrase: "On ment au notaire, à l'avoué, à l'avocat, au médecin . . . On ment à à tout le monde.

"On ne ment pas au prêtre".

Parce que, à certaines heures, on a besoin de tout dire à quelqu'un, sûr et désintéressé, parre que aussi la sincérité absolue est la condition même de l'absolution.

Alors, le prêtre sachant tout, constate que, vraiment, oui, il a choisi la meilleure part.

— 0 —

La meilleure part, non pas tant par ce côté négatif, mais parce que la fonction du prêtre, son terrain à lui, c'est le bien.

Et le bien le plus varié qui soit.

En une journée, le prêtre va du berceau à la tombe.

Il baptise, il catéchise, il confesse, il soutient, il assiste le moribond épouvanté, il écarte le voile de deuil, et il montre aux yeux pleins de larmes le ciel qui reste, tout ce bleu immense pour le peu de noir qu'est de l'Infini, une douleur humaine.

— 0 —

Et quand, au soir de la journée, les bras fatigués de la moisson, le prêtre regarde le bien qu'il a fait, il pense que toute sa vie aurait pu graviter autour d'une femme.

Cette femme aurait été ce qu'elle aurait été! Mais fatalement, une pauvre et limitée créature.

Tandis que, par son sacerdoce, sa vie gravite autour de Dieu.

Il collabore à son action providentielle.

A journée, faites, il sauve les âmes le plus magnifique travail qui soit!

— 0 —

Bienheureux ceux qui sont appelés!

Et il y en a beaucoup.

Dieu a fait, pour la vocation, ce qu'il a fait pour la graine, il l'a jeté en surnombre sur la terre des âmes, sachant tout ce qui serait perdu.

Combien, en une belle heure de leur vie, ont entendu l'appel des hauteurs.

Et puis!

Ils sont redescendus en bas . . .

Pour qui . . .? Pour quoi . . .?

Bienheureux ceux qui ne sont pas redescendus!

Jamais ils ne le regretteront

Car Dieu est l'Ami incomparable, qui monte à mesure que la vie s'effondre . . .

— 0 —

Je pensais à tout cela, en regardant à l'autel, le petit jeune prêtre qui, d'une voix tremblante, chantait: Gratias agamus Domino Deo nostro . . . Rendons grâce à notre Dieu . . .

C'était l'émotion du sous-lieutenant.

Quand il aura traversé le champ de bataille, ce prêtre, devenu vieux, redira la même phrase, mais elle aura, derrière elle, l'expérience de toute une vie.

Alors abîmé de reconnaissance, il pensera: "Pourquoi moi plutôt que tel autre . . .?

Et ce sera un mystère de plus ajouté à tous ceux qui nous écrasent.

PIERRE L'ERMITE

(La Croix)

Les Pères Dominicains organisent un pèlerinage pour l'Année Sainte

Conformément au désir du Souverain Pontife, les Pères Dominicains organisent cette année un voyage à Rome pour le XIXe centenaire de la mort du Christ, à l'occasion de l'Année Jubilaire.

Il comprendra une Section Canadienne sous la direction du Révérend Père Thomas-M. Lamarche, O.P., 5375, ave. Notre-Dame de Grâce, Montréal et une Section Américaine dirigée par le Révérend Père Raymond-S.-M. Piché, O.P., de Fall River. Les deux groupes partiront respectivement de Montréal et de New-York le 9 septembre pour se rencontrer à Paris. Les Pèlerins visiteront Lisieux, Paris, Lourdes, Marseilles, Monte Carlo, Gênes, Rome, Florence, Bologne, Venise, Milan, Lausanne, etc.; le voyage durera plus de 40 jours pour le prix de $409.50 toutes dépenses comprises, ou plus selon le voyage choisi.

Déjà trente pèlerins se sont inscrits pour faire cette intéressante tournée d'Europe. On espère d'ici le 9 septembre doubler ce nombre de pèlerins désireux de bénéficier des avantages spirituels et de l'agrément d'un voyage aussi instructif et attrayant.

Les directeurs spirituels seront à la disposition des pèlerins pour leur fournir tous les renseignements nécessaires.

INTENTION GENERALE BENIE

La hiérarchie ecclésiastique

PAR LE SAINT-PERE POUR LE MOIS D'AOUT

Les associés de l'Apostolat de la Prière prieront ce mois-ci pour l'Eglise enseignante et dirigeante: le Saint-Père, les Patriarches, Primats, Archevêques, Evêques et autres ordinaires en paix et communion avec le Siège Apostolique. Ils comptent pour 2,000 dans toute l'Eglise. Auxiliaires indispensables au Souverain Pontife pour l'exercice de la réconciliation des pécheurs avec Dieu. Ils sont établis ambassadeurs du Christ auprès des âmes, selon le mot de saint Paul. (II Cor., v. 18, 20.) Aujourd'hui plusieurs évêques et pasteurs souffrent persécution pour la justice et la vérité catholique: en Russie, en Espagne, au Mexique. Quelques-uns sont morts de peine ou de mauvais traitements. Ceux qui restent contemplent des scènes de désordre et même d'horreur. Le Missel, le Bréviaire nous indiquent le sens et même les formules de cette prière pour l'évêque: "Qu'il demeure ferme et paisse (son troupeau) dans votre force, Seigneur, dans la sublimité de votre nom." La multitude des croyants n'avaient qu'un coeur et qu'une âme, aux premiers siècles de l'Eglise; il faut encore aujourd'hui cette cohésion basée sur la foi, la charité, les bons offices, la prière de tous les frères en Jésus-Christ pour leur chef et leurs pasteurs.

VARIETES

MECHANCETE

— Oh! je puis dire que le baron m'a honorée, l'autre soir, de ses attentions. Il m'a demandé trois valses.

— N'oublie pas, ma chère amie, que c'était un bal de charité.

PREVOYANCE ADMINISTRATIVE

Un inspecteur du gouvernement, passant dans un village, demanda au maire de l'endroit s'il avait pris des précautions en cas de débordement de la rivière.

— Certainement, assure le maire avec la conscience du devoir accompli.

Et il montra à l'inspecteur une série de boites neuves.

— Qu'est que c'est que cela, demande le fonctionnaire?

— Ce sont mes troncs pour recueillir les secours aux inondés .

Tous les jours des milliers de lecteurs du "Droit" suivent les "Annonces Classées" pour profiter des innombrables occasions qui fourmillent dans cette page.

ENCORE LES RAVISSEURS

(Presse Associée)

ALBANY, N.-Y., 3. — On rapporte que la célèbre famille O'Connell a reçu des menaces à propos du ravissement de l'épouse d'Edward-J. O'Connell, chef démocrate éminent et un des trois frères O'Connell, les oncles de John-J. O'Connell Jr., qui a dû payer une forte rançon pour recouvrer la liberté. La maison d'été des O'Connell est entourée de gardes dans les montagnes.

Le Plus Grand Événement de la Capitale
EXPOSITION D'OTTAWA
LUNDI À SAMEDI, 21 au 26 AOÛT INCLUSIVEMENT

ENTENDEZ
La Fanfare des
SCOTS GUARDS
de Sa Majesté.
Par permission spéciale de Sa Majesté le Roi
Deux Concerts par Jour
La Fanfare "Black Watch" de Montréal
La Fanfare des Gardes à Pied du Gouverneur Général

VOYEZ
la Revue Winter Garden de 1933
Une production de E. I. Schooley.
Avec somptueux costumes, effets musicaux et de lumières d'une ravissante beauté. Le plus fascinant spectacle en ces 10 ans de production.
Vaudeville — Emotions — Comédie
Courses de Chevaux — Exposition Canine
Spectacle Forain — Exposition de l'Empire, du Dominion et des Provinces.

Exposition d'Automobiles. Etalages des Marchands et Manufacturiers. Exposition des Aliments. Exposition Agricole. Etalages des Arts et des Travaux à la Main. Exhibits de Volailles et d'Animaux domestiques. Exposition d'Enfants et Démonstrations du Bien-être de l'Enfance. Animaux sauvages, Oiseaux et Poisson d'Ontario. Etalages de l'Institut des Dames.

ACHETEZ
une Série de Billets, 6 pr $
et épargnez 50c
L'entrée cette année sera de 25c. Vous voyez, partant, ce que vous épargnez en achetant une série de billets. Transférables. Les billets de coupons peuvent servir pour entrer sur le terrain, sur la grande tribune l'après-midi, ou à l'exposition canine en tout temps.

LISTES DE PRIX ET TOUS LES RENSEIGNEMENTS SUR DEMANDE A
A. H. Fitzsimmons, Président
H. H. McElroy, Gérant et Secrétaire

LE SACRE DE Mgr LEBLOND

CLEVELAND, O., 3. — L'évêque-élu de St-Joseph, Son Excellence Mgr Charles-Hubert Leblond sera consacré le 21 septembre, fête de St-Mathieu, en la cathédrale St-Jean de cette ville. Les évêques-consécrateurs seront LL. Exc. Mgr James-A McFadden, auxiliaire de Cleveland, et Mgr Thomas-C. O'Reilly, évêque de Scranton. Son Excellence Mgr John-J. Glennon prononcera le sermon de circonstance. Mgr Leblond est originaire de Célina, Ohio. Il est né en 1863 et a été ordonné en 1909.

Comme au temps de la guerre...

POTTSTOWN, Penn., 3. — La plus forte consignation d'acier de Pottstown depuis la guerre est partie aujourd'hui à destination de San Francisco. Elle se composait de 43 wagons transportant 1.585 tonnes d'acier destinées à la tour du "Golden Gate Bridge". Le convoi se rend d'abord à Philadelphie ou l'acier ser placé à bord du vapeur Portmer. Les 1.585 tonnes serviront au premier support de la tour Marim.

Les constantes petites économies rendent possible l'acquisition des légers superflus qui font de tout temps, l'objet de nos désirs. Lisez les annonces, chaque jour, avant d'acheter.

PÈLERINAGE INDIEN POUR L'ANNÉE SAINTE

Des pèlerins indiens s'embarqueront le 14 septembre.

BOMBAY (Inde), 22. — Un groupe de pèlerins indiens s'embarquera le 14 septembre à Bombay à bord de l'"Elysia". Les 160 places disponibles sur le bateau sont déjà presque toutes retenues.

Les pèlerins s'arrêteront d'abord quelques jours en Terre Sainte, puis par Naples ils gagneront Rome, ou ils séjourneront une quinzaine de jours. Ils se dirigeront ensuite sur Lourdes, puis prendront le 16 octobre à Marseille le "California" pour retourner à Bombay.

Ce pèlerinage, organisé par le R. P. Le Tellier, S.J., un prédicateur de renom de Calcutta, sera le premier à venir des Indes en Terre Sainte et à Rome, mais il s'en prépare déjà un autre pour le mois de mars de l'année prochaine.

Lisez les annonces. Dix minutes passées avec votre journal quotidien vous épargnent des heures à trotter aux magasins.

Lucien Massé
C. P. A.
SPECIALITE: Vérifications municipales, scolaires, commerciales et industrielles.
195a, rue Principale, Hull Sher. 3963

Compagnie d'Assurance sur la Vie
"La Sauvegarde"
MONTREAL
NARCISSE DUCHARME, PRESIDENT

Le journal qui a le plus fort tirage
dans Hull et la région

Le journal quotidien spécialement dévoué
aux intérêts de Hull et de la région

LE DROIT

CALENDRIER

VENDREDI, 4 AOUT 1933.—216e JOUR DE L'ANNEE.
Lever du Soleil, 4 h. 41.—Coucher du Soleil, 7 h. 18.
Lever de la Lune, 6 h. 57.—Coucher de la Lune, 2 h. 43.
QUARANTE-HEURES: St-Emile de Suffolk, 3, 4 et 5 août.
FETE DU JOUR: S. Dominique, confesseur.

HULL JEUDI 3 AOUT 1933

AURONS-NOUS UN SYNDICAT D'INITIATIVE?

Le tourisme rapporte moins dans l'ouest de la province. — L'organisation fait défaut. — Un projet provincial. — La fondation d'un bureau régional de tourisme. — Avantages multiples. — C'est le temps de se mettre à l'oeuvre.

Si notre région n'a pas la part de tourisme qu'elle juge lui revenir, frappons-nous la poitrine. Nous ne saurions, en effet, blâmer la nature. Bonne, généreuse jusqu'à la prodigalité, elle nous a donné tout ce qui attire les amateurs de la vie en plein air pendant les mois ensoleillés de la belle saison. Les regrets stériles, d'autre part, n'amélioreront pas la situation actuelle. Comme en toutes choses, le travail mesurera surtout notre succès.

Un moyen s'offre à nous d'orienter vers la vallée de la Gatineau et les comtés limitrophes le flot annuel des touristes. C'est la création d'un Syndicat d'initiative. A la dernière session provinciale, le gouvernement a voulu développer davantage dans le Québec cette importante industrie du tourisme. C'est pourquoi il a divisé la province en huit régions. A la tête de chacune d'elles, il veut voir un organisme spécial, désigné sous le nom de syndicat d'initiative, rien autre chose qu'un bureau de tourisme. Reliés à un conseil central, ces divers services en recevraient les directives, mais conserveraient le contrôle de leur propre administration.

L'initiative d'établir ce bureau de tourisme est laissée entre les mains de la population de chacun des huit territoires. Le conseil municipal a déjà écrit à Québec en ce sens. Récemment, M. Alphonse Fournier, député de Hull à Ottawa, écrivait à des citoyens de la ville pour presser l'organisation de ce syndicat d'initiative. M. Aimé Guertin, député de Hull à Québec, a déjà donné son adhésion au projet. Il faudrait se mettre à l'oeuvre le plus tôt possible.

La saison du tourisme est déjà avancée, cette année. Nous ne saurions attendre des résultats de cet organisme régional avant l'an prochain. Il n'est pas, cependant, trop tôt pour mettre sur pied ce bureau, de sorte que, dès 1934, il mûrisse ses premiers fruits.

Est-il nécessaire d'insister sur les avantages de cet organisme? Dans ces jours de vive concurrence, le rendement de toute industrie dépend en grande partie de l'organisation. C'est ce à quoi vise ce bureau régional à l'endroit du tourisme.

Service de renseignements, de publicité, cet organisme devra naturellement s'intéresser à tout ce qui contribue à attirer les touristes: tenue et amélioration des hôtelleries, conservation des sites historiques, arts domestiques, protection du poisson et du gibier, embellissement, conservation du caractère particulier de la région. Qui ne voit déjà les multiples avantages, autres que l'argent dépensé dans la région, que nous vaudrait cet organisme?

Camille L'HEUREUX.

NOUS N'AVONS PAS ASSEZ DE POLICIERS ICI

C'est ce que soutient les Syndicats catholiques. Il en faut plus.

CONGRES DEMANDE

L'assemblée du Conseil Central des Syndicats Catholiques Nationaux du Diocèse, a réuni hier soir, à la Bourse du Travail, un grand nombre de délégués des Unions suivantes: Menuisiers - Charpentiers, Inc., Interprofessionnels, Manoeuvres Inc., Briquetiers-Maçons Inc., Cercle Benoit XV, de Hull, Albert de Mun, d'Ottawa, Policiers de Hull, Employés de Pulpe et Papier. Il y eut rapport du Comité Exécutif, du Comité de la Fête du Travail, et de l'Agent d'Affaires. La Fête du Travail, le personnel du Département de Police, et la démission du Chevalier Pierre Beaulé ont été les points saillants de cette réunion qui a été l'une des plus actives tenues depuis septembre dernier.

FETE DU TRAVAIL

Le Comité de la Fête du Travail, sous la direction de D. Gagné élabore la célébration de septembre prochain. La partie religieuse se déroulera en l'église Notre-Dame de Hull, grâce à la bienveillante sympathie du R. P. A. Béland, curé. Il y aura prédication sur le Syndicalisme Catholique, le dimanche, à toutes les messes et le soir, grande démonstration pour les hommes et jeunes gens. La partie profane se déroulera au Parc Flora, samedi, dimanche et lundi. Un programme des plus intéressants et des plus variés y sera rendu. Tout laisse prévoir un succès sans précédent dans l'histoire syndicale.

DEPARTEMENT DE POLICE

Le Conseil Central a été saisi hier soir de la question du personnel du Département de Police de Hull. Après une minutieuse enquête, le Conseil Central constate que le personnel est beaucoup trop restreint pour la population de Hull. Les heures de travail imposées aux Constables sont en moyenne de 14 heures par jour, et souvent plus. Aucune ville de la province et même du Dominion n'a de pareilles heures de travail, au Département de Police. L'engagement de nouveaux Constables s'impose chez nous. Le Conseil a décidé d'écrire au Conseil Municipal dans ce sens.

MONSIEUR P. BEAULE

La démission de M. P. Beaulé, comme Président Général de la C. T. C. C., a été l'objet de longs commentaires à l'assemblée d'hier soir. Le Conseil Central régional, dans la personne du Président Lionel Harper, a rendu un hommage de reconnaissance et de gratitude à l'adresse de ces Fondateurs du Syndicalisme Catholique qu'ont été MM. les abbés Maxime Fortin, Alfred Côté, et le Chevalier Pierre Beaulé. Le Conseil Central ne peut que regretter que les difficultés locales aient une telle répercussion dans la Confédération des Travailleurs du Canada. L'assemblée demande la tenue d'un Congrès général en septembre prochain. Le Conseil espère que tous les autres centres jugeront également nécessaire la convocation de telles assises.

MONDANITÉS HULLOISES

Mme J.-T. Malboeuf, de Wonsocket, mère de M. l'abbé René Malboeuf, de Bristol, R. I., est de passage chez Mme Willie Harper, rue Wellington, et chez sa nièce, Mme J. F. Giard, Hull.

Toutes les
Anciennes Elèves
du couvent Notre-Dame de la Merci à Aylmer

sont invitées d'assister au Conventum qui s'ouvrira le samedi, 5 août par une réception au couvent, à 3 heures de l'après-midi.

La présidente.

UN CAMION À TEMPLETON-EST TIRÉ DE L'EAU

Les gens croient à une noyade d'autos pour percevoir des assurances.

Le premier des véhicules automobiles ensevelis d'une façon encore mystérieuse dans la rivière Ottawa près du quai de Templeton-est a été retiré de l'eau hier soir à 10 h. 15. Le moteur porte le numéro I-AF 130 et le chiffre 4 surmonté des lettres O.W.G. C'est un camion à six cylindres, marque Réo, en assez bon état à première vue. La cabine a été arrachée. Il ne porte aucune licence. Les pneus sont, pour ainsi dire, neufs.

De deux à trois cents personnes ont assisté au repêchage de ce "cadavre". Plus de cinquante automobiles étaient sur les lieux. Il y a encore un autre véhicule au moins, peut-être plus. Les gens se perdent en conjectures sur l'explication vraie de cette trouvaille. Ils parlent d'autos disparus de la région qui pourraient être les habitants de cette nécropole. M. Donat Larabie, de Templeton-est, aidé de plusieurs hommes, entre autres de Hector Touchette, ont ramené à terre le camion. M. Donat Larabie a été engagé à cet effet par quelqu'un d'Ottawa. Aujourd'hui, on travaille à sortir l'autre auto.

LE SAUVETAGE

Les travaux ont commencé lundi. Le camion gisait dans une quinzaine de pieds d'eau en face du quai. A l'aide d'un cabestan, les hommes de M. Larabie l'ont amené sur le bord non sans difficulté. Hier soir à 9 h. 7, le coin droit de l'arrière apparut enfin hors de l'eau, pendant que des phares d'autos éclairaient les travailleurs. Puis l'ampoule électrique sortit. Il n'y avait aucune licence. Et les pneus des roues d'arrière suivirent, presque neufs. C'étaient deux Goodyear heavy duty. Des deux pneus des roues d'avant, le droit était un Firestone heavy duty et l'autre, un Superline. Le radiateur était disparu. Les ailes et le marche-pied étaient remplis de boue et rouillés.

LA DECOUVERTE

M. Donat Larabie a raconté au "Droit" que lui et Hector Touchette avaient entendu parler depuis une dizaine de jours de ce cimetière maritime d'autos. Des jeunes gens, après avoir plongé à cet endroit, avaient rapporté s'être blessés sur des automobiles. MM. Larabie et Touchette, en pêchant, avaient accroché leurs lignes. L'idée leur vinrent de renflouer ces autos. Leurs services furent alors retenus par un agent d'Ottawa.

Surveillance des freins et lumières

L'officier de circulation René Ménard porte de ce temps-ci une attention spéciale à la mise en vigueur des règlements concernant les lumières des camions sur les routes et à surveiller l'état des freins de ces véhicules. Ces points, a-t-il déclaré cet avant-midi au "Droit", ne sont pas assez bien observés.

Condamné à un an de prison

R. Robillard, de Chénéville, a été condamné ce matin à un an de prison pour vol d'une tente avec effraction. C'est une cause qui traînait depuis longtemps, a fait remarquer le juge et l'accusé par ses changements de plaidoyer avait fait dépenser à la province $300. L'inculpé s'est avoué ce matin coupable, après avoir nié sa culpabilité lors d'une comparution antécédente.

POUR VOL DE BOIS

D. Laurin, de la Pointe-Gatineau, a été condamné, cet avant-midi, à quinze jours de prison pour vol de bois, propriété de la Canadian International Paper.

ACQUITTE

R. Rollin, de Gracefield, a été acquitté ce matin sous accusation de voies de fait graves sur la personne de M. Brennan. Me Jean D'Aoust représentait R. Rollin.

M LAURENT BARRÉ "N'EN SAIT RIEN"

A propos de cette convention conservatrice provinciale dont il est rumeur.

MONTREAL, 3. — Il est rumeur, depuis quelques jours, qu'une convention générale du parti conservateur provincial, serait convoquée au début de l'automne en vue de confirmer officiellement dans ses fonctions M. Maurice Duplessis, élu chef parlementaire de l'opposition à la veille de la dernière session. "Je n'en sais absolument rien", a déclaré, pour u n.M. Laurent Barré, député du comté de Rouville à l'Assemblée législative, rencontré aux bureaux de l'Idée conservatrice, édifice Métropole. Nous croyons savoir que celui-ci estime que M. Duplessis jouirait de plus d'autorité s'il était proclamé le chef permanent de son parti et que, personnellement, il favoriserait donc la tenue d'une convention sous le plus court délai possible, mais le député de Rouville s'est contenté de nous dire, encore une fois, qu'il ne sait rien de la rumeur et attend les événements.

On nous a laissé entendre, par ailleurs, en milieux semi-officiels, que la tenue d'une convention conservatrice au cours de l'automne est peu probable, vu l'intention du gouvernement de faire durant cette saison ses élections partielles dans les comtés de Jacques-Cartier, Nicolet et Wolfe. La majorité des chefs du parti préféreraient attendre au lendemain de la prochaine session.

Procurez-vous ce qu'il y a de mieux, ce qui vous est le plus agréable, en dépensant le moins d'argent possible. Lisez les annonces. Elles vous indiquent comment.

PROCHAINS *Evénements*

Sous cette rubrique sont annoncés les événements prochains tels que Assemblées, banquets, parties de cartes, seances, etc. Tarif, 3 sous du mot. Minimum $1.00

Briquetiers Maçons Inc.

Il n'y a pas d'assemblée de l'Union ce soir. Avis aux membres du local.

Par ordre,
Le Président.

Menuisiers Charpentiers Inc.

Il y aura assemblée de l'Union Nationale des Menuisiers Charpentiers Inc. du District, demain soir, à 8.15 hrs., à la Bourse du Travail. Avis aux membres d'être tous présents.

Le Sec.

LAURIER
· HULL ·

LES ÉTABLISSEMENTS BRAUNBERGER-RICHEBÉ PRÉSENTENT
FANTOMAS
DE PIERRE SOUVESTRE & MARCEL ALLAIN
RÉALISATION DE PAUL FEJOS
AVEC TANIA FEDOR
JEAN GALLAND
THOMY BOURDELLE
GEORGES RIGAUD
JEAN WORMS
ANIELKA ELTER & GASTON MODOT

Jeudi, Vendredi, Samedi
3, 4 et 5 août
AU MEME PROGRAMME
KONGO
avec Lupe VELEZ et
Walter HUSTON

33e VENTE ANNIVERSAIRE CHEZ PHARAND

Chaque jour de ce grand événement apportent de nouvelles occasions

Bas Courts
pour Enfants
30 paires seulement. Choix de nuances et modèles tricot de fil mercerisé uni ou de fantaisie. Nuances: vert, rose, jaune, mauve, bleu pâle, fauve, etc. Prix ordinaire, 25c. Tant qu'il y en aura. Spécial de notre Vente de 33e Anniversaire, la paire,
15c

Complets Lavables
En denim, broadcloth ou imprimés de fantaisie. Des douzaines de styles avec ou sans manches. Culottes courtes, encolures en pointe ou avec col rond. Combinaisons de nuances. Valeur réelle de 55c. Ages, 2 à 6 ans. Très spécial, chacun.
29c

Lingerie de Soie
à des Prix très Attrayants
Robes de nuit — Jupons "Princess" — Camisoles — Bouffantes — Sets de danse
Belle qualité de rayon de texture serrée et indémaillable pour la plupart. Teintes populaires de lingerie d'été. Vous chercherez longtemps avant de trouver une meilleure valeur.
Une valeur de $1.25. Au choix, chaque article **73c**

CHEMISES
pour Garçons
Chemises soigneusement confectionnées de tissus très résistables; rayures de fantaisie avec fil de soie. Quelques blanches dans le lot. Encolures: 12 à 14. Modèles avec poche et collets à même. Manchettes simples à boutons. Valeur de 79c. Prix de notre Vente de 33e Anniversaire, chacune,
48c

Couvre-Pieds
de Soie Rayon
Dimensions — 80 x 100 et 72 x 100 pouces — Feront de jolis décorations pour vos lits. Nuances: vert, jaune, mauve, rose et bleu, fini avec feston. Valeur réelle de $3.50. Très Spécial, vendredi
$1.98

Draps de Lits
En bon coton blanchi et de belle qualité. Prêts à être employés. Dimension: 72 x 90 pouces. Finis avec ourlet et fil tiré. Une valeur réelle de $1.29. Gros spécial de notre Vente de 33e Anniversaire, chacun,
73c

Tapis Ciré
1.000 verges de beau tapis ciré pour table. Nuances: unies, pâles ou foncées; à dessins fleuris dans les nouveaux patrons. 54 pouces de largeur. Prix de notre Vente de 33e Anniversaire, la verge,
29c

Bouffantes pr Dames
Tricot de soie indémaillable et de première qualité, choix de teintes pastels. Toutes les tailles. Valeur de 59c. Spécial de notre Vente de 33ème Anniversaire **23c**

Bas "Golf"
pour Garçons
Bas de coton par côtes avec revers de fantaisie. Pointures: 6 à 10. Plusieurs nuances au choix. Valeur de 39c. Prix spécial de notre Vente de 33e Anniversaire, la paire,
19c

Robes
de Nuit pour Dames
En beau coton fini toile. Encolure ronde, carrée ou en V, avec broderie de soie et festonnées au cou et aux manches. D'autres avec appliqué de dentelles de couleurs. Nuances: pêche, rose, vert, bleu pâle, mauve. Valeur de 89c. Spécial de notre Vente Anniversaire, vendredi, chacune,
63c

PYJAMAS de Plage
Pour Dames et Jeunes Filles
En frippé à larges fleurs de différentes nuances. Une ou deux pièces. Modèles très en vogue. Petites, moyennes et grandes tailles. Valeur de 1.75. Spécial de notre Vente de 33e Anniversaire, vendredi,
89c

Taies d'Oreillers
40 et 42 pouces de largeur. Bon coton blanchi fini toile et avec fil tiré. Régulier, 19c. Spécial de notre Vente de 33e Anniversaire, chacune,
14c

SERVIETTES
de Bain
Ratine épaisse et très spongieuse — carreauté de fantaisie en rose, mauve, jaune, vert. Dimension, 18" x 34". Vendredi, chacune,
15c

Gratis
$500.00
Serez-vous l'heureux gagnant d'un des montants donnés à l'occasion de Notre Anniversaire. Un peu de patience et venez compter les épingles à ressorts dans nos vitrines — 10 PRIX EN ARGENT SERONT DONNES A LA FIN DE NOTRE VENTE aux conditions déjà mentionnées dans le journal "Le Droit" en date du 26 juillet.

CARPETTES
de Prélart
Dimension 14 x 27 pouces. Beau choix de jolis dessins. Spécial de Notre Vente Anniversaire. Vendredi, chacune **10c**

ROBES BOUFFANTES
Prix ordinaire 45c. Vendredi matin, Spécial de Notre Anniversaire. Chacune **19c**
Une belle occasion pour les mères économes. En broadcloth imprimé de belle qualité. Encolure ronde et sans manches. Culotte droite. Ages: 2 à 5 ans. Nuances inaltérables.

VOYEZ NOS VITRINES — COMPAREZ NOS PRIX
J. PHARAND
89-91, avenue Champlain - - Hull

Barboteuses (Rompers)
pour Enfants de 2 à 6 ans. Valeur de 45c. Vendredi Matin. Extra Spécial **25c**
Confectionnées de broadcloth unis ou imprimé. Choix de jolies nuances. Confortables et très pratiques pour les petits. Achetez-en plusieurs à ce bas prix.

HULL

LE MAGICIEN LIPTON SERA AU PROGRAMME

Le professeur Lipton, magicien, sera au proramme ce soir à la fête champêtre organisée par l'Amicale du Collège Notre-Dame, sur le terrain de cette institution.

Cette fête champêtre bat, en ce moment, son plein, et attire chaque soir une foule de quelques milliers de personnes.

Un auto lance Mlle F. Bérubé à trente pieds

ELLE SOUFFRE DE CONTUSIONS AU VISAGE, AUX BRAS, AUX JAMBES, AU DOS ET PAR TOUT LE CORPS.

Projetée inconsciente à trente pieds par un auto hier après-midi à 5 h. 15, angle des rues Laurier et Victoria après être descendue du Comme Mlle Françoise Bérubé rue Courcelette, souffre aujourd'hui de contusions au visage, aux bras, aux jambes, au dos et par tout le corps. Bien que son état s'améliore, elle était à midi douleureusement souffrante et gardait le lit. Le chauffeur a arrêté sur le lieu de l'accident. Il a donné comme nom Edmond Belair, 23, rue Henry, Ottawa.

omme Mlle Françoise Bérubé était frappée, son père, qui se trouvait dans le tramway, en descendit pour courir à son secours. Il fut le premier à ramasser sa fille inconsciente. Mlle Gabrielle Ste-Marie, fille de Me J.-W. Ste-Marie, c.r., passant par là, ramena au domicile de M. Joseph Bérubé, la blessée. Elle est sous les soins du docteur A. Ste-Marie.

La jeune fille revenait de travailler lorsque l'accident survint. Elle allait monter sur le trottoir, après avoir descendu du tram. Dès qu'il vit l'accident, le conducteur du tram arrêta pour permettre à M. Joseph Bérubé de descendre. L'ambulance Gauthier se rendit sur les lieux, mais ses services ne furent pas requis.

L'ALBERTA GAGNE $23.000

CALGARY, 3. — La province de l'Alberta a gagné plus de $23.000 en prix à l'exposition de grain de Régina.

SYMPATHIES

A l'assemblée régulière de la Société St-Jean-Baptiste, Succursale No 245 de la Pointe-Gatineau, P. Q. tenue le 30 juillet 1933, il fut proposé par M. Sorteau Cousineau et secondé à l'unanimité de présenter à la famille du notaire F. A. Labelle, cruellement éprouvée par la perte de son chef distingué et grandement estimé pour son zèle et son dévouement envers les siens et les bonnes causes, notre profonde et sincère sympathie.

Damasse Lafortune,
Président.

EMINENT CONVERTI

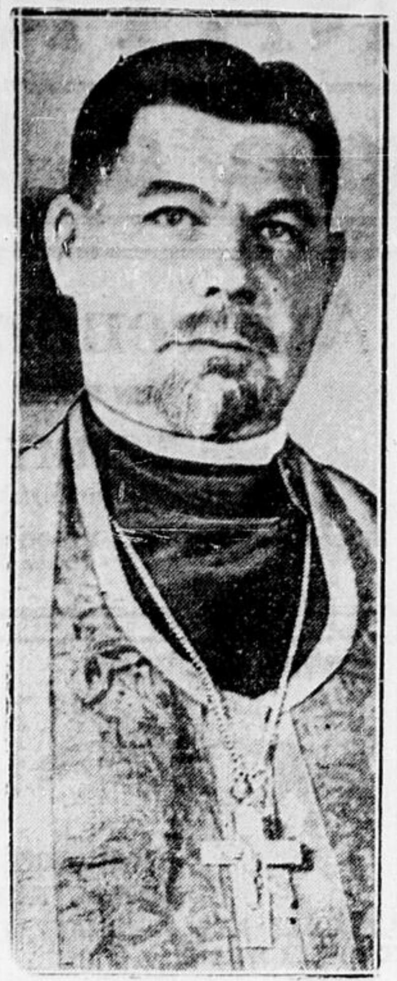

S. Exc. Mgr **VLADIMIR ALEXANDROV**, archevêque orthodoxe russe de Seatlle, s'est converti au catholicisme. Le Souverain Pontife, en le recevant dans le giron de l'Eglise, lui a conservé son titre d'archevêque.

Un enfant de huit ans se noie à Aylmer

C'EST LE FILS DE L'EX-ECHEVIN U. BEAUDRY. — EFFORTS GENEREUX D'UN PETIT COMPAGNON.

Vincent Beaudry, 8 ans, fils de l'ex-échevin U. Aubry, a perdu la vie hier en se baignant dans le lac Deschênes, près de Wychwood, avec deux petits compagnons, Paul Ladouceur et Robert Dumoulin, fils du chef de police Delbert Dumoulin.

Le jeune Dumoulin, âgé de 9 ans, fit un généreux effort pour sauver son ami, en maintenant sa tête au-dessus de l'eau. Mais il dut lâcher prise. à cause de la vigoureuse tentative que faisait la victime pour échapper à la mort.

Le jeune Dumoulin courut alors avertir son père. Celui-ci repêcha aussitôt le cadavre gisant sur un lit de pierre dans moins de cinq pieds d'eau.

Le docteur H.-P. Hudson, d'Aylmer, déclara l'enfant mort. Après avoir pris connaissance des circonstances de la noyade, le coroner Joseph Isabelle, de Hull, a jugé une enquête inutile. Les restes ont été ensuite conduits au salon funéraire Gauthier à Hull.

M. Beaudry, employé de l'imprimerie Mortimer d'Ottawa était au travail lorsqu'il apprit la mort de son fils. Mme Beaudry se trouvait également à Ottawa.

RECHERCHE D'UNE FILLETTE

(Presse Canadienne)

SAULT STE-MARIE, Ont., 3.— La police est à la recherche de Margaret Quilty, 13 ans, disparue depuis mardi. La fillette alla dans un magasin mardi après-midi et on ne l'a pas revue depuis.

LES É.-UNIS CONSTRUISENT 21 VAISSEAUX

Le président Roosevelt approuve la construction de 21 vaisseaux de guerre.

$238.000.000

HYDE PARK, N.-Y., 3. — Le président Roosevelt a approuvé hier soir les plans de la marine des Etats-Unis en vue de la construction de 21 vaisseaux de guerre. Cela fait partie d'un programme de construction de $238.000.000. Les travaux commenceront immédiatement et fourniront de l'emploi à des milliers d'hommes. L'amiral Stanley, chef des opérations navales, et le contre-amiral Land, chef de la construction, sont allés soumettre le programme de construction navale par aéroplane au président à sa maison d'été.

Cette nouvelle des développements maritimes des Etats-Unis vient immédiatement après que le Japon eut annoncé un semblable programme.

La somme d'environ $46.000.000 sera affectée cette année aux Etats-Unis et la somme de $238.000.000 se répartira en trois années.

La variation du dollar et M. Roosevelt

(Presse Associée)

HYDE PARK, N.-Y., 3. — Le président Roosevelt s'inquiète peu des variations du dollar américain sur les échanges étrangers et va de l'avant avec son programme de restauration domestique. Il est convaincu que l'échange étranger aura peu d'influence sur ce programme. Rien n'indique de nouveaux mouvements pour ou contre l'inflation. Entretemps, M. Roosevelt se contente de laisser le dollar trouver son propre niveau sur les marchés mondiaux.

Mesures légales de perception

ON RECLAME $19.000 DU COMTE D'ESSEX ET $12.000 DE WINDSOR-EST.

(Presse Canadienne)

WINDSOR, Ont., 3.—La commission scolaire technique de Windsor-Walkerville a autorisé son avocat, Bruce MacDonald, à prendre des mesures légales pour la perception de $19.900 du comté d'Essex et de $12.000 de Windsor-est. On prétend que ces sommes sont dues pour l'enseignement donné aux élèves du comté et de la municipalité.

GREVE DE NOUVELLISTES

(Presse Associée)

LA HAVANE, 3. — L'association des nouvellistes de La Havane a voté hier soir en faveur d'une grève de 24 heures afin de protester contre la loi des journaux, actuellement devant la législature. La date de la grève n'a pas été fixée.

L'adhésion de ces manufacturiers

Dans trois manufactures de textiles des E.-U. on s'en tiendra aux demandes du président.

(Presse Associée)

LAWRENCE, Mass., 3.—Les chefs des sections de worsted de trois grandes manufactures de textiles, qui emploient en tout 25.000 hommes, annoncent qu'à partir de lundi prochain ils donneront leur adhésion au code sur la laine, à la semaine de 40 heures avec paye de 48 heures et à une augmentation des salaires de 10 pour cent. Ces manufactures sont: l'American Woolen Co., les moulins Arlington et Pacific. Il y a deux mois, presque tous les employés dont il s'agit aujourd'hui ont reçu des augmentations de 12 1-2 pour 100, après avoir subi des réductions au cours des années précédentes.

Région ravagée par la tempête

SMITHS-FALLS, Ont., 3. — Des pertes se chiffrant à des milliers de dollars furent causées avant-hier par la violente tempête de pluie et de foudre dans la région supérieure des lacs Rideau, district de Portland. Des arbres furent déracinés et des moissons avariées. Une vaste grange, propriété de James Rogers, de New-Boyne, a été détruite par la foudre. Les services publics furent interrompus.

La commission du district....

(suite de la 1ière page)

merciaux ne pourront plus circuler sur la promenade fédérale, a-t-il souligné.

AUTRES QUESTIONS

Au cours de la séance, le maire a fait éconduire un interrupteur par le constable Martel Le conseil a chargé M. J.-A. Casault, precepteur municipal, de tout le travail de perception. Il a demandé aux agences privées de perception municipale de remettre à M. Casault les documents et l'argent qu'elles possèdent. On a profité de l'ocasion pour louanger les efforts de M. Casault.

Grâce à l'entente conclue entre Eastview et le conseil du comté de Carleton, la ville pourra effectuer des travaux de plus de mille dollars pour améliorer la chaussée du chemin de Montréal. Le maire a gracieusement mis son concasseur à la dispostion du contremaitre David Desjardins et les travaux commenceront lundi prochain. Ils permettront aux contribuables dans la gêne de gagner suffisamment pour s'acquitter de leurs factures d'eau. Les hommes seront payés 40 cents de l'heure et M. Desjardins, 50 cents. Eastview demandera à Ottawa d'exercer plus de précaution à son dépotoir, où charognes et viandes pourries du marché incommodent les résidants d'Eastview. Sinon, le contrat de dépotoir sera annulé.

Le maire a assuré le conseiller Séguin que les impôts scolaires du quartier six seront remis à la commission scolaire d'Ottawa au fur et à mesure qu'ils seront acquittés.

Assistaient à la séance: le maire Donat Grandmaitre, le préfet Léon Petegorsky, le sous-préfet Alfred Mainville, les conseillers Ernest Scharfe, Georges Cyr, Eugène Gravelle, Isidore Pilon, Télesphore Rochon et Rosaire Séguin.

DEFI A GAR WOOD

LONDRES, 3. — Hubert Scott-Paine lancera un défi à Gar Wood pour le trophée Harmsworth de Grande-Bretagne. Il se servira d'une chaloupe à moteur très petite. Il partira pour les Etats-Unis et les courses à Détroit le 12 ou le 18 août.

Pèlerins reçus par Sa Sainteté

(Presse Associée)

CITE VATICANE, 3. — Pie XI a accordé une audience générale aujourd'hui à 150 pèlerins de Philadelphie et les remercia d'avoir fait le long trajet pour commémorer l'Année Sainte. Son Excellence Mgr Gerald-P. O'Hara venait en tête du groupe.

Le Souverain Pontife parla pendant 40 minutes et envoya sa bénédiction à l'archidiocèse de Philadelphie. Sa Sainteté donna à 29 prêtres-pèlerins le pouvoir de transmettre sa bénédiction papale à leurs paroissiens en retournant à Philadelphie.

ON RECHERCHE CE VAISSEAU

L'"AMERICAN GIRL", TRANSPORT DE FRUITS, EN RETARD DE PLUSIEURS HEURES.

(Presse Associée)

MILWAUKEE, 3. — On est aujourd'hui à la recherche du bateau transport de fruits "American Girl", qui est en retard de plusieurs heures. Le vent a soufflé sur le lac toute la nuit et on entretient des craintes pour ce bateau. Il est parti de St-Joseph,, Michigan, à 5 h. p. m. hier.

Déportation en Belgique

F. LOOSBERGH A ETE CONDAMNE A LA DEPORTATION.

(Presse Canadienne)

MONTREAL, 3. — Frédéric Loosbergh a été condamné à la déportation en Belgique. Il a comparu aujourd'hui devant le juge Lacroix sous accusation de complicité pour frauder un certain nombre de marchands belges pour une valeur de 2.000.000 de francs.

La poursuite le 11 septembre

POURSUITE DES COMPAGNIES DE CHARBON EN ERTU DE LA LOI DES COMBINES.

(Presse Canadienne)

QUEBEC, 3. — Le premier ministre Taschereau, agissant en sa qualité de procureur général de Québec, a convoqué aujourd'hui une séance spéciale de la Cour du Banc du Roi pour le 11 septembre, afin de poursuivre les onze compagnies de charbon qui seront poursuivies en vertu de la loi des combines.

L'affaire Dorland

TORONTO, 3 (P.C.):—Me Frank Regan, procureur d'Albert Dorland, écrit à l'honorable Hugh Guthrie, ministre de la justice, pour demander l'élargissement de son client qui a déjà purgé plus de trois ans d'une sentence de cinq ans imposée par le magistrat Coatsworth pour port d'arme illégal. La police avait persuadé Dorland de plaider coupable.

LAC STE-MARIE, Qué.

Grâce à l'amabilité de M. le curé, qui invita les membres de la chorale de Notre-Dame de Hull, accompagnés de leur aumônier, le Rév. Père Labossière, à venir chanter une messe en chant grégorien: nous avons entendu du très beau chant qui fut goûté par un auditoire nombreux.

Pendant l'après-midi, ils se rendirent au lac Pimichagnam, et ils passèrent une agréable journée.

Le soir, ils donnèrent un concert en plein air. Nous remercions bien cordialement ces messieurs pour le beau chant qu'ils nous ont donné, espérant avoir encore le plaisir de les servir l'an prochain.

Etaient de passage chez M. et Mlle Gault, dimanche: M. et Mme St-Amour, M. et Mme Beauchamp. M. SCusteair(du département des mines et autres.

Visiteurs:—

M. E. Morin, du service civil, a passé ses vacances chez ses parents , M. et Mme C. Morin, M. et Mme Latour(de Hull, est chez M. Morin, en Villégiature.

M. et Mme A. Patenaude et leur famille ont passé le fin de samaine chez M. Cyr et M. et Mme C. Morin.

M. et Mme Jules Lachapelle, de Gracefield, ont passé une huitaine chez MM. tanislas et Damase Lachapelle et M. et Mme Charles Morin.

M. Théodore Baribeau, de Gatineau Mills, ses fils Maurice et Benoit était en visite chez leurs amis M. Charles Morin et J.-B. Noël.

Mlle B. Laviolette, d'Ottawa, est à son cottage pour quelques jours.

Mlle Marie-Louise Morin est de retour d'un voyage à Ottawa chez des parents et amis.

Mme Médard Morin, qui a passé deux mois, à l'Hôpital est revenue en bonne voie de guérison.

M. et Mme A. Edmond sont en visite chez leurs parents et amis pour quelques jours.

C'est avec regret que les nombreux amis de M. le Notaire Labelle ont appris la mort soudaine de ce dernier, qui il y a à peine quelques jours, était de passage parmi nous. M. Labelle fut l'ami de tout le monde. La correspondante se fait l'interprète de tous pour offrir à la famille Labelle ses profondes sympathies.

L'ALLEMAGNE RENONCE...

(Suite de la 1re page)

En apposant sa signature au bas du pacte à quatre l'Allemagne a renoncé au moins pour la durée du traité, c'est à dire dix années, à réaliser pratiquement l'Anschluss, car pour y arriver, elle serait obligée maintenant de suivre la procédure imposée par les traités de paix. Le national-socialisme doit rayer de sa propagande contre l'Autriche cette devise qui en était vraiment le clou. Impossible de continuer à proclamer: un peuple, un Reich, etc. La seule chose qui reste au national-socialisme dans sa lutte contre l'Autriche, c'est son désir immodéré du pouvoir, car un parti qui a consenti à reconnaitre encore pendant dix années les clauses du traité de Versailles et l'impossibilité de l'Anschluss ne peut réellement pas se targuer de nationalisme pur. Lorsque le chancelier Dollfuss signa le traité de Lausanne, une tempête s'éleva contre lui à Berlin. On le stigmatisa comme traitre à la patrie allemande. L'Autriche, après la signature du pacte à quatre, pourrait à juste titre, retourner l'accusation contre Hitler, d'autant plus que l'Allemagne n'était pas contrainte et forcée, tout au moins financièrement. Si Vienne refuse à se payer de la même monnaie, c'est non seulement une question de tact et de bon goût, mais aussi parce que les Autrichiens n'ont jamais voulu attaquer l'Allemagne. Ils n'ont fait que se défendre. Défense de la souveraineté et de l'indépendance de l'Autriche, maintien du sentiment national et affirmation de sa mission allemande spéciale.

SANS COMPROMIS

Sur ce point, l'Autriche ne peut pas accepter de compromis . Le chancelier Dollfuss a toujours affirmé qu'il désirait mettre fin au conflit austro-allemand, s'abstenant même de stigmatiser les agissements allemands comme ils le méritaient Mais il n'en a pas moins souligné que l'apaisement ne pouvait se produire que si l'indépendance de l'Autriche était intégralement reconnue et si on lui témoignait la considération qui lui était due. Le mot "Autriche" a aujourd'hui plus de poids que jamais, car Berlin pensait au début bien moins à supprimer les frontières autrichiennes qu'à annihiler le caractère particulier de ce peuple. Les masses populaires allemandes, trompées par une propagande honteuse, se représentent l'Autriche comme un petit parti réactionnaire et monarchiste facile à dissoudre. C'est dans ce sens que travaille ces propagandistes hitlériens qui représentent Dollfuss comme le champion des Habsbourg et annoncent chaque semaine le retour du prince impérial Otto. Il serait injuste de prétendre que ces manoeuvres soient très habiles, car on sait d'avance qu'elles manquent le but. Personne à l'étranger ne croit à de telles billevisées. Si ces contes de ma Mère l'Oie sont destinés à la population allemande, les moyens gigantesques employés par la propagande allemande sont vraiment démesurés.

L'Autriche est livrée à elle-même et elle veut l'être, pleinement consciente de sa situation. Pendant des années, on a tenté d'obliger l'Autriche à jouer le rôle de mendiant, en lui imposant une propagande de détresse à laquelle Vienne s'est refusée à participer. La nouvelle Autriche, mise par le Dr Seipel à la place politique et économique qui lui revient au centre de l'Europe, a été surélevée par Dollfuss au point de vue politique, morai et national, après avoir traversé une période de fluctuations. Elle a pris la parole à un moment décisif pour l'histoire du temps après la guerre. Lors que le chancelier cria: halte, à une puissance envahissante douée d'une force formidable, et fit suivre cet appel d'une profession de foi autrichienne, il y eut un instant de silence. L'étonnement, la stupéfaction même, était général. Une tempête se déchaina ensuite sur cet homme auquel l'étranger décerna le titre de grand Autrichien. Vague de haine, d'incompréhension, d'envie, de diffamations qui en entrana beaucoup. Mais une chose resta à cet homme: sa nature de véritable chef. Il a réussi. Tout d'abord avec une voix de majorité dans un parlement impotent, puis quelques jours après avec des centaines de milliers de voix lorsque la représentation populaire fit à contre coeur appel à la nation. Dollfuss a rendu à l'Autrichien la croyance en soi-même, tout en donnant à l'Europe la preuve de ce que la force morale triomphe de tous les obstacles. A ce point de vue Dollfuss peut à juste titre revendiquer l'honneur d'avoir prononcé au moment voulu les paroles décisives qui sauvèrent la paix de l'Europe. L'Autriche n'est pas un pays où l'on décerne aux héros de pompeux honneurs. Jamais un Autrichien n'a su se tailler une réclame personnelle. Les applaudissements mérités qui accueillent aujourd'hui le chancelier Dollfuss lui sont prodigués par toute l'Europe. On peut dire sans la moindre exagération que nul n'en est plus digne.

L'abolition du bureau des marchés?

ON ABOLIRAIT LE BUREAU DES MARCHES DE L'EMPIRE.

(Presse Canadienne)

LONDRES, 3. — On dit que le bureau des marchés de l'empire, dont J. H. Thomas est le président, sera aboli après le 30 septembre. Cette décision aurait été prise à la suite de réunions entre M. Thomas et des hommes politiques des dominions.

Les nettoyeurs Ordinaires

Voici le dessin grossi d'une particule graveleuse comme il s'en trouve dans les nettoyeurs ordinaires. Evidemment, de tels nettoyeurs sont *destructeurs*, parce que la matière inégale et rude égratigne la surface avec ses pointes aiguës et dures; *ruineuse*, parce qu'elle ne touche pas la surface complètement et, par le fait même, ne nettoie pas comme il faut.

ne peuvent nettoyer

Voici un dessin grossi d'une particule d'Old Dutch — le seul nettoyeur fait de pure "séismotite", l'agent nettoyeur le plus sûr, le plus efficace et le plus économique. Vous pouvez voir que ces particules sont floconneuses et plates. Elles nettoient rapidement sans égratigner, couvrent plus de surface et sont bien plus efficaces. Voilà pourquoi Old Dutch coûte moins cher d'emploi.

comme Old Dutch

Old Dutch nettoie plus de verges carrées par sou déboursé que toute autre chose que vous puissiez employer. Il offre un *surcroit* d'économie parce qu'il nettoie tant de choses à fond. C'est le seul nettoyeur dont vous ayez besoin à la maison. Old Dutch nettoie plus vite, est sans danger pour les mains, n'obstrue pas les égouts, est inodore et dissipe les mauvaises odeurs. Ce n'est pas étonnant que les ménagères canadiennes le préfèrent à toute autre chose. D'une qualité inimitable et d'une économie inégalable.

Old Dutch Cleanser

N'égratigne pas

FABRICATION CANADIENNE

Henry Ford
Dearborn, Mich.

RÉPONSE À MADAME X

Une dame nous écrit qu'elle ne comprend pas pourquoi le fonctionnement d'un automobile à 8 cylindres n'est pas plus coûteux que celui d'une voiture qui en a moins de huit. Et elle rappelle que j'ai affirmé que notre Ford V-8 fournit plus de puissance au gallon d'essence que tout autre automobile de notre fabrication.

L'emploi de 8 cylindres ne signifie pas l'addition de deux ou de quatre pièces qui consomment un supplément de carburant. Une octuple cylindrée n'est pas, par exemple, un moteur à 4 cylindres multiplié par deux. Notre moteur à 8 cylindres est alimenté par le même volume d'essence qu'un moteur ordinaire à 4 cylindres, mais il le divise en huit. Pourquoi?

En faisant de quatre fortes explosions huit explosions moins accentuées, nous permettons au moteur de fonctionner avec plus de souplesse et plus silencieusement. Dire "huit cylindres", c'est indiquer, non pas la quantité d'essence utilisée, mais bien la façon dont on l'utilise. Jean gravit un escalier en quatre grands bonds, mais Pierre, en huit pas ordinaires, n'en arrive pas moins au faîte.

Une consommation excessive d'essence dépend surtout de deux facteurs—un moteur inhabilement construit, et la pesanteur inutile de certaines parties du véhicule. Outre que son moteur obtient du carburant une forte proportion d'énergie, le Ford V-8 a une carrosserie et un châssis à la fois solides et légers, grâce auxquels il évite cette perte de puissance inséparable du déplacement d'un poids superflu.

La seule prodigalité que l'on puisse reprocher au moteur du nouveau Ford V-8 se trouve dans nos méthodes de fabrication. L'acheteur y gagne—nous en tiendra-t-il rigueur?

Un automobile véritablement économique doit l'être à tout point de vue—ce n'est pas un qualificatif qui puisse être employé à la légère. Le prix, le fonctionnement, l'entretien sont autant d'item à considérer. Si ce que vous gagnez sur l'essence se perd ailleurs, ça n'est plus une économie.

Quant aux frais d'entretien, nos dépositaires déclarent que, depuis quelques années, les perfectionnements apportés aux automobiles Ford ont diminué de moitié le nombre des réparations qu'on leur confiait auparavant.

Quant au prix et à la qualité—jugez-en par vous-même.

Quant à l'économie, lisez ce qu'a accompli une de nos voitures, sortie de l'usine depuis trois semaines à peine:

Ce Ford V-8, au cours d'un trajet de 10,054 milles, a roulé 1,000 milles par jour et fait 22½ milles au gallon impérial d'essence. Pas une goutte d'eau n'a été ajoutée au radiateur et l'huile a été changée une fois par 1,000 milles.

Ces chiffres répondent éloquemment à bien des questions!

Henry Ford

Cette lettre de M. Henry Ford décrit si simplement et avec une telle clarté les raisons pour lesquelles le Ford V-8 fonctionne de façon si économique, que la Ford Motor Company of Canada, Limited, a jugé opportun de la reproduire ci-dessous.

Réduisez vos frais de vie en achetant au A & P

A&P ESTABLISHED 1859 "WHERE ECONOMY RULES"

Oeufs EXTRA FRAIS. La douzaine 23c
FRAIS PREMIER. La douzaine 19c

NOUVELLE PRODUCTION NO 4 DE CHOIX
POIS ROYAL ROSE ...... 2 boîtes 19c
AYLMER
BLÉ-D'INDE GOLDEN BANTAM . 2 boites 19c

FLOCONS DE MAIS
KELLOGG, QUAKER, SUGAR CRISP .... 2 paquets pour 15c

SODAS CHRISTIE .... 2 paquets "C" 25c

VIANDE et POISSON
VÉRITABLE AGNEAU DU PRINTEMPS
Fesses la livre 19c
Longes la livre 18c
Devants la livre 9c

Jambons Pique-Nique Tip Top. La liv. . 11c

ROTI DE BOEUF PALERON .... la livre 8c
ROTI DE BOEUF, COTES .... la livre 21c
ROULEAUX COTTAGE PEAMEALLED livre 14c
FESSES DE VEAU NOURRI AU LAIT la livre 15c
BACON A DEJEUNER (tranché) ...... la livre 19c
FILETS FRAIS. .... la livre 10c

CAFÉ Eight O'clock
Le plus populaire au Canada
la livre
29c

Sans contredit le café le plus populaire au Canada, le café Eight O'Clock, frais des fourneaux, moulu exactement pour vous au moment où vous l'achetez —et seulement 29c la livre. Une valeur par excellence en café!

Dégustez une tasse de ce mélange doux et savoureux — alors vous vous rendrez compte pourquoi c'est le café le plus populaire actuellement au Canada.

Red Circle. la livre 27c
Riche et appétissant.
Bokar, la livre, 37c
Vigoureux et délicieux.

Rappelez-vous que le café de votre préférence est le meilleur pour vous, peu importe son prix.

Fruits et Légumes
PATATES
10 livres pour 15c

MAYONNAISE ENCORE, 8 1-2 oz., ... 15c
GATEAU ANGEL A & P, non-glacé, la livre, 21c
—glacé, la livre 25c
VINAIGRE BLANC XXX. Un gallon 30c
SPAGHETTI préparé Catelli. Boites de 10 onces. 2 pour 13c
GOMME A MACHER, marques bien connue. 3 paquets pour 10c
THE Mélange Spécial, noir ou vert, la livre 29c
CERTO. La bouteille 31c
PRUNEAUX, gros 40-50. 2 livres 25c
GRAPE JUICE WELCH, la bouteille 25c
WHIZ FLY FUME, boite de 8 onces 33c
SAUMON ROSE de Fantaisie "Some Strike", grosse boite 10c

THE GREAT ATLANTIC & PACIFIC TEA CO.
LIMITED OF CANADA

RAINVILLE ÉLIMINÉ DU TOURNOI NATIONAL

Sauvageau mène le bal — Van Wurden gagne à St-Jean

LE JEUNE RUSSELL BAT M. RAINVILLE

Une vive surprise au tournoi de tennis canadien.

G. LECLERC PERD DANS LES DOUBLES

VANCOUVER — Ned Russell, juvénile de la Californie, a causé mercredi au tournoi de tennis national une des plus vives surprises de l'année sportives, lorsqu'il élimina Marcel Rainville, champion canadien et vétéran de l'équipe Davis. Le pointage fut de 2-6, 6-1, 6-4.

Voici les résultats des autres parties de la quatrième ronde:—

John Murio, de San Francisco, bat Bud Hockliing, de Victoria, 6-0, 3-6, 6-1.

Walter Martin, de Toronto bat Harry Rosenberg de Seattle 6-1 6-1.

Charlie Hunt de San Francisco, bat George Sparling, de Vancouver, 6-2, 0-6, 6-3.

Ossie Ryall, de Vancouver, bat Don Campbell, de Victoria, 6-4, 2-6, 6-2.

Mel Dranga, de Seattle, bat Gordon Shields, de Vancouver, 11-9, 6-2.

Wayne Sabin, de Portland, bat Martin Kenneally, de San Francisco, 11-9, 6-4.

Laird Watt, de Montréal, bat Jack Brown, de Vancouver, 6-3, 6-1.

LECLERC DEFAIT

Les doubles masculins ont atteint la quatrième ronde.

Georges Leclerc, d'Ottawa, allié à Ossie Ryall, de Vancouver ont plié devant Harold Brown et Colin Milne, de Vancouver. Les gens de lOuest gagnèrent par 6-2, 4-6, 6-4.

LES COURSES À HAMILTON

UNE PROCESSION DE NEGLIGES INAUGURE LA REUNION D'ETE A HAMILTON.

HAMILTON. — Voici les résultats des courses de mercredi au champ local:

Première Course

1—Heartbreak, Vercher, $21,85, 7,75, 5,45; 2—Golden Spur, Madeley, $5,75, 3,90; 3—Predict, Line. $7,35. Temps, 1'19" pour six furlongs et demi.

Deuxième Course

1—Trigling, Riley, $13,70, 4,40, 3,05; 2—Incandescent, Rose, $3,45, 2,50; 3—Jere, Gooler, $2,90. Temps, 1'7" 4-5 pour cinq furlongs et demi.

Troisième Course

1—Poet's Dream, Aimers, $22,10, 10,70, 4,45; 2—Federal Reserve, McCann, $15,40, 5,80; 3—Dark War, Riley, $3,15. Temps, 1'19" pour six furlongs et demi.

Quatrième Course

1—Dark Colleen, Mann, $14,90, 4,30, 2,65; 2—Siss, Riley, $3,35, 2,40; 3—Rapscallion, Rose, $2,50. Temps, 1'20" 2-5 pour les six furlongs du prix Niagara.

Cinquième Course

1—Attribute, Paradis, $11,75, 4,40, [illegible],50; 2—Wrigley Field, Riley, $3,60, [illegible],30; 3—Banderlog, Rose, $2,85. Temps, 1'47" 1-5 pour un mille 1-16.

Sixième Course

1—Yellow Metal, Mann, $11,15, [illegible],70, 3,65; 2—Top Hattie, McTague, $11,55, 6,05; 3—Omareen, Foden, $3,90. Temps, 1'54" 1-5 pour un mille et un furlong.

Septième Course

1—Star Crest, Remillard, $3,85, 4,30, 3,05; 2—Flora Zel, Rose, $9,90, 7,35; 3—Attic Bird, Longo, $10,75. Temps, 1'39" 4-5 pour un mille sur le turf.

LE CLASSEMENT

LIGUE AMERICAINE	G.	P.	Moy.
Washington	62	35	,639
New-York	60	37	,619
Philadelphie	48	49	,495
Cleveland	50	53	,485
Chicago	47	52	,475
Détroit	47	53	,470
Boston	44	52	,458
St-Louis	39	66	,371
LIGUE NATIONALE	**G.**	**P.**	**Moy.**
New-York	58	39	,598
Pittsburgh	57	44	,564
Chicago	55	46	,545
St-Louis	53	46	,545
Boston	50	50	,500
Philadelphie	42	55	,433
Brooklyn	40	55	,421
Cincinnati	41	61	,402
LIGUE INTERNATIONALE	**G.**	**P.**	**Moy.**
Newark	70	49	,588
Rochester	66	54	,550
Baltimore	65	57	,533
Toronto	62	57	,521
Montréal	57	62	,479
Albany	55	65	,458
Buffalo	55	65	,458
Jersey-City	47	69	,405

Pour votre Santé — Mangez tous les jours 2 ou 3 carrés

LEVURE LALLEMAND fraîche

Les médecins recommandent la levure *fraiche*. La Levure *fraiche* Lallemand est très riche en vitamines B, G et D. Sa haute qualité et sa pureté sont assurées par les années d'expérience de la maison Lallemand. En vente chez les épiciers et les pharmaciens.

2-33

SYMPATHIES

Tous les membres de la ligue de balle molle des salles de billard à blouses de la cité de Hull et tous les sportifs de la région se joignent au journal Le Droit, pour offrir leurs plus sincères sympathies à M. Jo. Bélanger et aux membres de sa famille à l'occasion du deuil où les plonge la mort de Madame Viau, membre des familles Bélanger et Plouffe.

LES FRAPPEURS

	P.	AB	Pts	C.	Moy.
Klein, Phillies	97	390	66	149	,382
Simmons, W. S.	99	414	66	150	,362
Foxx, Athlétiques	95	360	85	129	,358
Davis, Phillies	91	326	33	115	,353
Cronin, Sénat.	97	388	62	134	,345
Terry, Geants	71	268	38	91	,340

LE NOIR CUBAIN SE FAIT SIFFLER

Chocolate obtient une décision fort impopulaire sur champion belge.

DES MENACES A L'ARBITRE

BARCELONE EN ESPAGNE. — Kid Chocolate, Noir cubain, a enregistré une victoire impopulaire sur Matchens, champion belge., à la conclusion d'un combat de dix assauts qui eut lieu ici mercredi soir.

Une foule qu'on estime à 6000 personnes fut témoin du combat et, quand la décision fut connue, plusieurs amateurs, convaincus que Matchens méritait d'annuler, à cause de son excellent travail dans les dernières rondes, menacèrent de faire un mauvais parti à l'arbitre Juan Casanova et aux deux juges.

Chocolate, brillant au début de l'engagement,, faiblit dans les dernières rondes, sous la pression constante du Belge. En fait, le champion ne paraissait pas en parfait état physique.

LES CANADIENS PEU HEUREUX

ROYAUX ET LEAFS SUCCOMBENT. — NEWARK ENLEVE DEUX PARTIES AU ROYAL.

NEWARK. — Les Oursons ont inauguré leur série avec Montréal en gagnant une double-joute, par 5-4 et 5-1. Jim Weaver enregistra dans le deuxième engagement, son 19è succès de la saison.

L'arbitre Parker atteint par le coup de McKeithan, resta quinze minutes sans connaissance.

Les résultats: —

1re partie: —

Montréal . . . . 001 002 001 — 4 8 2
Newark . . . . 220 010 00x — 5 12 1

Phelps, Fisher et Grabowski; Jablonowski et Stack.

2eme partie:—

Montréal . . . . . 000 010 0 — 1 4 1
Newark . . . . . . 201 010 x — 4 10 2

McKeithan et Tate; Weaver et Kies.

LEAFS BATTUS

A Baltimore:—

Toronto . . . . . 102 000 001 — 4 8 2
Baltimore . . . . 103 010 00x — 5 10 1

Hamlin, Frazier et Heving; Claset et Spring.

DEUX POUR JERSEY

A Jersey-City:—

1re partie:—

Buffalo . . . . . 020 000 000 — 2 4 0
Jersey-City . . . . 010 001 11x — 4 5 0

Perkins, Gould et Crouse; Hanlon et Rensa.

2è partie:—

Buffalo . . . . 012 000 1 — 4 7 0
Jersey-City . . . . . 402 120 x — 9 12 0

Gallivan, Wilson, Lucas, Brewer et Crouse; Hasty, Pipgras et Emerson.

UN PARTAGE

A Albany:—

1re partie:—

Rochester . . 001 101 020 0 — 5 12 2
Albany . . . 100 300 001 1 — 6 9 3

Kaufmann et Hinkle, Florence; Campbell, Miner et Padden.

2eme partie:—

Rochester . . . . . 000 311 1 — 6 7 0
Albany . . . . 101 001 0 — 3 9 2

Smith et Florence, Hinkle; Filley, Miner, Porter et Padden

Noé Cole a bien lancé

IL N'ACCORDE QUE QUATRE COUPS AUX ROAMERS ET LE STRATCHONA GAGNE FACILEMENT.

Le Strathcona a continué mercredi soir son bon travail dans la ligue de balle molle de la Cité lorsqu'il triompha des Roamers, au pointage de 10 à 2.

Moran frappa en huitième un circuit avec deux hommes en route. Noé Cole n'accorda que quatre coups saufs.

Le résultat:—

Roames . . . . . 020 000 000— 2 4 6
Stathcona . . 020 320 03x—10 13 3

Laing et C. LaGave; N. Cole et P. Pyefinch.

AUTRES PARTIES

Police Montée, 12; Freiman, 12.
Rochester, 16; Beavers, 11.
Dixie, 10; Johnson, 7.
Primrose, 8; Montagnard, 5.
Orioles, 14; Hurdman, 8.
(Ligue Féminine)

NOS FILS DEFAITS

SMITH'S FALLS. — L'équipe Frost-Wood, de la ligue locale, a battu, par 9 à 8, les Fils Natifs d'Ottawa, dans une exhibition de balle molle qui eut lieu ici mercredi soir.

VAN WURDEN SE FAIT VALOIR

NOTRE LUTTEUR REMPORTE UNE BELLE VICTOIRE SUR JACK WILLOUGHBY.

ST-JEAN, N.-B. — Carl van Wurden, d'Ottawa, champion mi-lourd du Canada, a terrassé Jack Willoughby, de Bar Harbor en Maine, dans le match principal d'une séance de lutte qui eut lieu ici mercredi soir.

Willoughby prit la première chute en 35 minutes. Van Wurden égalisa les chances en 22 minutes et bâcla les affaires en 17.

Aurèle Lebel, de Québec, a fait match nul avec Jack Cutler, de Chicago, en mi-finale.

LA PARADE DES CHEFS DE GARE

WASHINGTON ACCROIT SA MARGE SUR LES YANKS.—LA POUSSEE DES ATHLETIQUES.

WASHINGTON.—Dave Harris et Alvin Crowder ont été les héros de la victoire que les Sénateurs ont remportée mercredi, au pointage de 2 à 1, sur les Red Sox.

Crowder n'accorda que quatre coups aux visiteurs et Harris hissa en huitième son troisième circuit en deux jours.

Washington a maintenant une marge de deux joutes sur les Yankis.

Le résultat:

Boston . . . . . 000 000 100—1 4 1
Washington 000 000 011—2 8 0

Weiland, Kline, Brown et Ferrell; Crowder et Sewell.

YANKIS TAPES

A New-York:

Philadelphie 303 021 430—16 19 0
New-York . 000 010 101— 3 10 1

Earnshaw, Walberg et Cochrane, Madjeski; Ruffing, MacFayden, Brown, Uhle et Dickey, Jorgens.

ST-LOUIS BATTU

A St-Louis:

Cleveland .. 005 120 008—16 16 0
St-Louis .. 400 002 020— 8 13 3

Ferrell, Connally et Pytlak; Blaeholder Hébert Stiles et Shea.

CHICAGO VA BIEN

A Détroit:

1ère partie:

Chicago ... 000 000 002—2 8 1
Détroit .... 000 100 000—1 7 1

Jones et Berry; Marberry et Pasek.

2e partie:

Chicago ... 100 001 101—4 10 1
Détroit ..... 000 200 100—3 8 0

Gaston et Berry; Frasier, Herring. Hogsett et Hayworth.

BALLE MERCREDI

LIGUE AMERICAINE

Washington, 2; Boston, 1.
Philadelphie, 16; New-York, 3.
Chicago, 2; Détroit, 1.
Chicago, 4; Détroit, 3.
Cleveland, 16; St-Louis, 8.

LIGUE NATIONALE

Philadelphie, 13; New-York, 6.
New-York; 18; Philadelphie, 1.
Chicago, 10; Cincinnati, 6.
Boston, 3; Brooklyn, 5.
Brooklyn, 3; Boston, 1.
St-Louis, 4; Pittsburg, 3.

LIGUE INTERNATIONALE

Newark, 5; Montréal, 4.
Newark, 4; Montréal, 1.
Baltimore, 5; Toronto, 4.
Albany, 6; Rochester, 5.
Rochester, 6; Albany, 3.
Jersey-City, 4; Buffalo, 2.
Jersey-City, 9; Buffalo, 4.

ASS. AMERICAINE

Toledo, 5; Columbus, 4.

LES PARIS DOUBLES

A Dorval—2e et 3e course. $37,40.

A Hamilton—1re et 3e courses—$259,30.

A Hawthorne—2e et 3e courses—$56,44.

A Coney Island—2e et 4e courses—$9,75.

A Thistledown—2e et 3e courses—$10,40.

Le problème du point après la retraite de trois hommes

Pour bien comprendre ce problème que solutionne Claff Lecompte, doyen des arbitres canadiens, il faut se rappeler que, sur quatre balles, accordées à un frappeur pour une transportation gratuite, la balle est toujours en jeu.

Voici maintenant la solution du problème:

Il y a trois hommes en route et deux hommes sont morts. Le frappeur a deux strikes et trois balles. Le lanceur lui sert une autre balle et, sur quatre balles, chaque coureur a le privilège d'avancer d'un but, pourvu qu'il y reste ancré et ne le dépasse pas.

Le joueur casé au 2e but s'énerve, court au 3e sac et le dépasse. Le receveur, qui tient toujours la balle, la lance au troisième sac et y pince le coureur. Il y a donc trois hommes de retirés.

Mais le jeu n'est pas fini. Le joueur, qui était d'abord au 3e but, s'est mis en marche lentement, comme il a le droit de le faire et, lorsque l'autre gars se fait pincer, il n'est qu'à moitié chemin entre le 3e sac et la plaque. D'après les règlements et la décision de l'arbitre, il doit entrer au foyer sur les quatre balles accordées au dernier frappeur. Il entre donc et compte un point après que trois hommes sont morts!

Le cas est plutôt rare, mais fort possible.

L'Arbre de la Science

Choses diverses du domaine universel qu'il est bon de connaître

NOTRE-Dame de Lorette est la patronne des aviateurs et de toutes choses relatives à l'aviation.

* * *

LUDO Monaldesco était âgé de 115 ans lorsqu'il entreprit la rédaction de ses mémoires.

* * *

FRANKIE Frisch en est à sa quatorzième campagne dans la ligue Nationale. Il a, au cours de sa carrière, fait partie de sept équipes de champions.

* * *

DEPUIS l'inauguration du grand derby du Kentucky en 1875, vingt-neuf favoris ont décroché les honneurs. Hindou, vainqueur en 1881, ne rapporta qu'un dollar pour trois à ses preneurs.

* * *

C'EST en Italie que l'on trouve le moins d'automobiles en proportion de la population.

* * *

HARRY Cooper, brillant golfeur est fort superstitieux. Il ne permet jamais à un caddy, qui louche de porter ses bâtons.

* * *

LE PROGRES

* * *

Edgard Quinet a dit:—

La vie n'a de prix qu'aussi longtemps qu'on peut faire un pas en avant, agrandir son horizon, s'augmenter soi-même. Qui se copie s'efface, qui ne se renouvelle pas se meurt!

* * *

Et la reine Christine de dire:

— Il faut tâcher de se surpasser toujours; cette occupation doit durer autant que la vie!

FOLIES-SENTIMENTALES

EN partant pour un pique-nique, il faut toujours s'assurer d'un bon approvisionnement de fourmis!

* * *

LE 3 AOUT

1797— Décès en Angleterre du baron Jeffrey Amherst, qui fut gouverneur général du Canada en 1761.

* * *

1827— On donne à Bytown le premier coup de pelle qui déclenche le creusage du canal Rideau.

* * *

1853— Louis-H. Lafontaine est nommé juge en chef du Bas-Canada. Il meurt en 1864.

* * *

1898— A.-F.-E. Evanturel, député de Prescott, est réélu président de la Législature ontarienne. C'est le seul Canadien français qui ait eu cet honneur depuis la Confédération.

* * *

1903— On découvre de l'argent à un endroit qui est maintenant la ville de Cobalt.

* * *

1918— Les Canadiens font un gain de 14.000 verges à la bataille du Quesnel, mais ils y subissent de lourdes pertes.

* * *

1927— Dévoilement d'un monument à la mémoire de sir Wilfrid Laurier, le plus grand de nos hommes d'Etat.

* * *

1931— Décès de Charles Grant, huitième baron de Longueuil et dernier rejeton de la vieille noblesse canadienne.

* * *

1932— Monseigneur Louis-A. Lapierre est sacré évêque en la basilique St-Jacques de Montréal.

LA LUTTE POUR LE TROPHÉE TIP TOP EST FORT SERRÉE

Sauvageau, étoile du club Kelly-Leduc, mène présentement la parade.

UN BEAU GROUPE RESTE EN LICE

Le sénador et picador Eugène Sauvageau, joueur du club Kelly-Leduc, mène présentement la parade dans le concours ouvert aux joueurs de la ligue des Salles de billard qui fait compter le plus de point au cours de la saison. Gene en a maintenant 29 à son crédit.

R. Laframboise, du club Riel-O'Keefe, est en deuxième place avec 25 points.

Le vainqueur recevra comme souvenir la coupe "Tip Top", don de M. Damien Caron.

LES COGNEURS

Voici la liste des joueurs qui se font présentement la lutte:

Noms	Clubs	Total
E. Sauvageau	K.L.	29
R. Laframboise	R.O.	25
J.-P. Gagnon	R.O.	20
P. Lesage	B.-B.	19
A. Myre	Leg.	18
J. Cholette	K.L.	16
P. Lagacé	Leg.	16
J. Tremblay	R.O.	15
L. Groulx	R.O.	15
Rég. Marcil	For.	15
Lud. Fournier	K.L.	15
V. Thibert	B.-B.	14
L. Simpson	B.-B.	14
S. Laramée	For.	14
O. Villeneuve	T.H.	13
J.-P. Maurice	T.H.	13
E. Laframboise	R.O.	13
D. Boivin	R.O.	13
L. Galarneau	Leg.	13
R. Poirier	T.H.	12
E. Barnabé	K.L.	12
M. Galipeau	T.H.	11
J. Mousette,	T.H.	11
P. Desjardins	R.O.	11
R. Brazeau	Leg.	11
Léo Fournier	K.L.	11
L. Fortier	B.-B.	10
G. Cadieux	For.	10
T. Carroll	Leg.	9
G. Courville	K.L.	9
A. Labelle	R.O.	8
A. Legris	Leg.	8
A. Huneault	K.L.	8
D. Lesage	B.-B.	7
J. Roy	For.	5
R. Prudhomme	For.	5
D. Cholette	K.L.	5
R. Bélanger	B.-B.	3
L. Legris	Leg.	3
W. Wilson	For.	3
L. Boivin	Leg.	2

Légende—K.L.—Kelly-Leduc. R.C.—Riel-OKeefe. B. & B.—B. & B. Amusements. Leg.—Legault For.—Forestier. T.H.—Taxi Henry.

MONTREAL PERD LES HONNEURS

HAMILTON. — La police de Montréal a décroché les honneurs du tournoi athlétique de la police canadienne qui eut lieu ici mercredi.

Elle empila un total de 43 points. Toronto arriva deuxième avec 41 points et Hamilton, troisième avec 18.

BROCKVILLE A TRIOMPHÉ

LES BROCKS CONSOLIDENT LEURS POSITIONS AU DEUXIEME RANG DU ST-LAURENT.

BROCKVILLE. — Brockville a battu Smith's Fall's au pointage de 6 à 2, dans un match de la ligue du St-Laurent qui eut lieu ici mercredi.

Les locaux frappèrent en temps opportun, tandis que les visiteurs ne purent tirer profit de leurs neuf coups saufs.

Le résultat:—

Smith's Falls . . . . 011 000 000 — 2
Brockville . . . . . 201 000 30x — 6

Wylie et Revile; Wise et Crompton

LE CLASSEMENT

Carleton Place	21	3	,875
Brockville	13	9	,591
Perth	12	11	,522
Cardinal	5	5	,500
Davidson	11	13	,500
Renfrew	8	10	,444
Prescott	4	7	,364
Smith's Falls	8	15	,348
Cornwall	1	10	,091

FORD HOTELS

Choisissez l'Hotel le plus Economique, 750 chambres. Tarif: $1.25 à $2.00 Simple, pas de prix plus élevés. Stationnement très facile pour autos. Et aussi autres Hotels à

Moderne à l'épreuve du feu. Location très favorable. $1.25 à $2.00 Simple, pas de prix plus élevés. Radio dans toutes les chambres Rochester, Buffalo et Erie

TORONTO-MONTREAL

BELLE VICTOIRE DE S. MANDELL

L'ANCIEN CHAMPION LEGER ADMINISTRE UNE RACLEE CONDITIONNEE A JENNINGS.

LONDON. — Sammy Mandell, ci-devant champion poids léger du monde, a enregistré un knockout sur Bud Jenning, noir d'Akron, au quatrième assaut d'un combat qui eut lieu ici mercredi soir.

Jennings encaissa de nombreux coups avant de succomber. Mandell qui en est à ses débuts dans la classe welter, donna une belle exhibition mais Jennings resta presque toujours sur la défensive

Le Noir s'affaissa pour la première fois à la fin du troisième assaut et ne résista que très faiblement en quatrième.

LES COURSES EMPIRE-CITY

LA REUNION PREND FIN AU MILIEU DE SURPRISES — STOUT PILOTE LES TROIS DERNIERS VAINQUEURS DU MEETING.

NEW-York — Voici les résultats des courses de mercredi au champ local:—

PREMIERE COURSE

1—The Trainer, Wholey, 6 à 5, 1-3, xx; —Second Story, McTaggart, 8 à 5, 3-5, 1-6; 3—Unatim, Horn, au pair, 2-5, 1-5. Temps, 1' 10" 1-5 pour cinq furlongs.

DEUXIEME COURSE

1—Royal Durbar, Maiben, 10 à 1, 4-1, 2-1; 2—Miss Careful, Wholey, 11 à 5, 4-5, 1-3; 3—Fluffy Lee, Cruze, 9 à 2, 8-5, 4-5 . Temps, 1' 46" 1-5 pour un mille et 70 verges.

TROISIEME COURSE

1—Baby Chink, Wholey, 10 à 1, 4-1, 2-1; 2—Interruption, Tinker, 15 à 1, 6-1, 3-1; 3—Triolet, Stout, 16 à 5, 6-5, 3-5. Temps, 1' 7" 3-5 pour cinq furlongs et demi.

QUATRIEME COURSE

1—Granny's Trade, Stout, 16 à 5, au pair, 2-5; 2—Westy Junior, Landolt, 2 à 1, 4-5, 1-4; 3—Wedding Ring, Sullivan, 16 à 5, au pair, 2-5. Temps, 1' 9" pour environ six furlongs.

1—Phantom Legion, Stout, 12 à 1, 5-1, 5-2; 2—Anna V. L., Sullivan, 10 à 1, 4-1, 2-1; 3—Peach Bud, McCleary, 8 à1, 3-1, 8-5. Temps, 1' 46" 3-5 pour un mille et 70 verges.

SIXIEME COURSE

1—Sweet Bud, Stout, 3 à 1, 6-5, 3-5; 2—Lucky Racket, Wholey, 8 à 5, 3-5, 1-4; 3— Fleet Flag, Schaefer, 9 à 2, 8-5, 4-5. Temps, 1' 47" 1-5 pour le mille 1-16 pour l'Adieu.

Les courses au parc de Dorval

CLIFTON'S LASS GAGNE L'EPREUVE PRINCIPALE. — PLUSIEURS SURPRISES.

DORVAL.—Voici les résultats des courses de mercredi au champ local:

Première Course

1—Margaret Mary, Mitchell, $41,20, 9,80, 6,45; 2—Huppy, Lauch, $4,15 3,40; 3—Dusky Rose, Wall, $6,60. Temps, 1'15" 3-5 pour cinq furlongs et demi.

Deuxième Course

1—Chatham Queen, Staszuk, $16,10, 5,20, 3,65; 2—Royal Beacon, Thurber $15,20, 10,10; 3—Die Cast, Ralls, $3,30. Temps, 1'22" pour six furlongs.

Troisième Course

1—Gold Ridge, Ketry, $4,70, 3,60, 2,45; 2—Friendly Ways, Darou, $4,75, 2,75; 3—Observation, Ralls, $2,35. Temps, 2'0" 2-5 pour un mille 1-16.

Quatrième Course

1—Honest Susan, Staszuk, $4,85, 3,65, 2,90; 2—Ham, Mitchell, $9,05, 4,90; 3—Sedgie, Jelley, $4,10. Temps, 2 minutes pour un mille 1-16.

Cinquième Course

1—Clifton's Lass, Ralls, $10,95, 4,30, 3,10; 2—Marabou, Staszuk, $3,55, 2,60; 3—Logwood, Fellows, $3,20. Temps, 1'19" pour les six furlongs du prix Marlborough.

Sixième Course

1—Luxury, Ralls, $9, $5,45, 3,90; 2—Stepoint, Jelley, $7,55, 6,10; 3—Big Blue, Mitchell, $3. Temps, 1'20" 1-5 pour six furlongs.

Septième Course

1—Viola Stinson, Mitchell, $8,60, 3,90, 3,35; 2—Nosegay, Staszuk, $6,55, 4,85; 3—Austerlitz II, Jelley, $490. Temps, 1'58" pour un mille 1-16.

MAXVILLE CHAMPION

MAXVILLE. — Maxville a décroché le championnat de la ligue de balle molle Glengarry, Stormont, grâce à la victoire de 14 à 8, qu'il a remportée sur Monkland.

C'était sa deuxième victoire consécutive de la série finale.

CROISEUR FRANCAIS A MONTREAL

MONTREAL, 3.—Le croiseur d'Entrecasteux est arrivé ici hier soir et il sera dans le port jusqu'à mardi. Le navire a déjà visité plusieurs ports du Canada dans les provinces maritimes.

Apprenez à nager

EN VINGT LEÇONS

par TOMMY WALKER

(Entraîneur olympique canadien)

Illustrations de CYRIL KENNETT, ancien champion plongeur canadien.

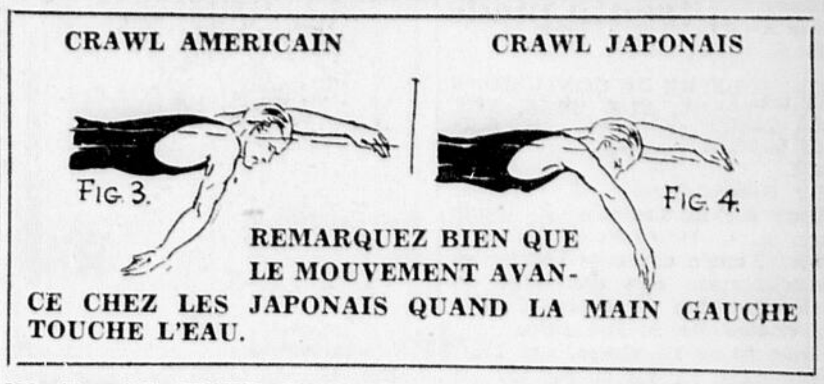
CRAWL AMERICAIN
CRAWL JAPONAIS
FIG. 3.
FIG. 4.

REMARQUEZ BIEN QUE LE MOUVEMENT AVANCE CHEZ LES JAPONAIS QUAND LA MAIN GAUCHE TOUCHE L'EAU.

NO 12 - LE CRAWL JAPONAIS

Les succès remportés par les nageurs Japonais aux Olympiques de Los Angeles, ont éveillé la curiosité des nageurs du monde entier qui ont voulu en savoir plus long sur le système qui a permis aux Japonais de remporter presque tous les prix dans les épreuves aquatiques. Le crawl, introduit en Amérique sous le nom de crawl australien, devint pour un moment le crawl américain, avec Kobanamoku et Weissmuller, mais depuis le Dixième Olympiade, il a changé de nom pour devenir le crawl japonais.

Pendant des années, les Japonais ont étudié le crawl américain pour en découvrir tous les secrets, maitriser les difficultés et en éliminer les défauts. La science fut mise au service du sport et..... les Japonais ont remporté tous les prix à Los Angeles. Les Japonais avaient découvert que la nageur Japonais, d'une manière générale, possédait des jambes plus longues et plus puissantes que les nageurs des autres races et alors le crawl Japonais avait vu le jour. Tous les mouvements furent mis en service de la vitesse et celle-ci ne fut jamais sacrifiée à la gracieuseté du camp.

Pour le crawl Japonais, le corps prend la position d'un yacht de course, les hanches parfaitement à niveau et presque entièrement submergées. Le corps est fixe et ne roule pas avec le mouvement des bras. Les épaules doivent aussi rester à niveau, en autant que possible. Le mouvement des bras est le même avec une réserve: le bras droit s'enfonce dans l'eau avant que le bras gauche ait complété son mouvement.

Je reviendrai sur le crawl Japonais et les méthodes d'entrainement en vigueur au Japon.

(Tous droits réservés, 1933.)

UNE BAGARRE À PITTSBURG

PLUSIEURS INCIDENTS AU COURS DE LA JOUTE QUE GAGNENT LES CARDINAUX.

PITTSBURG. — St-Louis a battu les Pirates, au pointage de 4 à 3, dans un match de douze manches qui eut lieu ici mercredi.

La joute fut chaudement contestée et, dans la neuvième, Waler et Vaughan en vinrent aux coups au 1er sac. Les arbitres expulsèrent les combattants. Pendant ce temps, Paul Waner courut au foyer: l'arbitre Majurkirth, qui avait accordé le point, renversa sa décision en face des protestations violentes de St-Louis et Waner retourna au 3e but, d'où il compta peu après sur le coup de Traynor.

Frisch enfila en douzième le point décisif sur le simple de Medwick.

Le résultat:—

St-Louis 000 000 210 001—4 11 3
Pittsburg 000 020 001 000—3 10 1

Carleton, Walker, Haines et O'Farrell; Meine, Chagnon, French et Grace, Finney.

CUBS GAGNENT

A Chicago:—

Cincinnati .. 101 000 301— 6 9 4
Chicago .... 413 020 00x—10 14 0

Lucas, Kolp, Stout et Hemsley; Manion; Root, Henshaw et Campbell.

BRAVES PARTAGENT

A Boston:—

1re partie:—

Brooklyn .... 000 300 101—5 13 1
Boston ...... 000 222 20x—8 12 1

Beck, Ryan et Lopez; Brandt et Hogan.

2e partie:—

Brooklyn .... 000 101 001—3 10 0
Boston ...... 000 010 000—1 5 1

Mungo et Lopez; Smith et Frankhouse.

BROWN SE RETIRE

LANSING EN MICHIGAN.—James Brown, président de l'Association de boxe des Etats-Unis, a remis mercredi sa démission de la présidence de la commission du Michigan.

LES CIRCUITS

Coups Mercredi

Ott, Géants, 3; Hale, Indiens, 2; O'Doul, Géants, 1; Bishop, Athlétiques, 1; Cochrane, Athlétiques, 1; Berry, White Sox, 1; Ferrell, Indiens, 1; Harris, Sénateurs, 1.

Les meneurs—Foxx, Athlétiques, 29; Ruth, Yankis, 25; Gehrig, Yankis, 19; Berger, Braves, 19; Klein, Phillies, 18.

Totaux: Américaine, 421; Nationale, 301. Total, 732.

6 GRANGES DETRUITES

LONDON, Ont., 3. — Le feu a détruit her six granges appartenant au colonel Mc Ewen, éleveur de moutons, et causé des dommages pour $35.000.

Prenez une CE-PHA-NOL

Pour soulager véritablement Le Mal de tête, Grippe, Névralgie, mal de dents, douleurs périodiques, Rhumatisme et autres affections semblables.

Les tablettes CE-PHA-NOL s'attaquent à la cause même du mal sans affecter le cocur ni l'estomac. Leur action calmante et sûre est due à leur composition particulière, préparée par des pharmaciens chimistes expérimentés. Les Ce-Pha-Nol sont des tablettes composées. Vous verrez la différence entre les véritables Ce-Pha-Nol et les tablettes ordinaires.

Boite blanche et violette

Procurez-vous les Ce-Pha-Nol chez votre épicier, marchand général ou pharmacien

25¢ LA BOITE

Connaught Park Jockey Club

Réunion de Course d'Automne 1933

Du 12 août au 19 août inclusivement

Sept courses par jour beau temps mauvais temps

$20,000 en Bourses et Enjeux

Barrière de démarrage Cattarinich servant à toutes les courses

Toutes les courses sous la juridiction de l'Association de Courses de la province de Québec. Julius Reeder, régisseur président.

Pari double quotidien, Quinella et $3, trois façons. Paddock en plein air. Première course à 3.30 heures. Pas de délai au démarrage. Entrée $1. Clubhouse $1 en sus. Les enfants ne sont pas admis.

Connaught Park Jockey Club, Edifice Banque Nationale, Queen 7620. Piste, Sherwood 1000.
T. P. GORMAN, Secrétaire.

Carnet Mondain

Leurs Excelences le Gouverneur général et la Comtesse de Bessborough sont arrivés à Winnipeg, hier, pour une visite de deux jours, les invités de l'honorable J.-D. McGregor, lieutenant-gouverneur. Son Honneur le maire Webb et autres dignitaires assistaient aussi à l'arrivée du groupe vice-royal. Le Gouverneur fut l'invité, hier, de M. Edward Anderson, C.R., à l'usine d'énergie Seven Sisters, sur la rivière Winnipeg, cependant que Lady Bessborough visitait la maison des enfants.

Hier soir, Leurs Excellences assistaient à une représentation de "The Man Born to be Hanged" par les Masquers Club, la pièce qui remporta les honneurs au festival dramatique du Canada. De Winnipeg, Leurs Excellences se rendront à Régina et à Edmonton.

• • •

Le très honorable Sir Herbert Samuel passera deux ou trois jours dans la capitale, en septembre prochain.

Sir Robert Borden est en villégiature à Echo Beach.

• • •

Son Excellence le ministre des Etats-Unis au Canada, l'honorable W.-D. Robbins, est l'invité de M. et Madame Pierre de L. Boal jusqu'à ce qu'il élise domicile à Rockcliffe.

• • •

Le Baron Kervyn de Meerendre, consul général de la Belgique, de Montréal, et la baronne de Meerendre sont de passage au Château Laurier.

• • •

L'honorable Dr J.-L. Chabot, C. P. et Mademoiselle Katherine Chabot s'embarqueront demain pour un voyage en Europe.

• • •

Le Brigadier W.-B. Anderson, C. M.G.D.S.O., de Kingston est de passage à Ottawa.

• • •

Mademoiselle Marie Bonhomme chantera ce soir à 6 heures 30 au poste CKCH à Hull.

• • •

Mademoiselle Joséphine Thivierge visite son prand'père, M. A.-J. Fortier à Pembroke, Ont.

• • •

M. et Madame Louis-V. Pilon, de Vankleek-Hill ont eu la visite de Madame John Power, de Mademoiselle Olive Power et de M. Desmond Deneau, de Détroit, qui ont fait un voyage e nautomobile à Montréal, Québec et Ottawa.

• • •

Madame J. Bourque et Madame C.-G. Hickey passent quelque temps à St-André-sur-Mer. Elles visiteront Québec et Montréal avant de revenir à Ottawa.

• • •

Madame Noulan Cauchon, qui était l'invitée de Mademoiselle Tudor Montizambert à Cacouna, est maintenant à Québec.

• • •

La Révde Saint-Paul, de l'Institut Jeanne d'Arc est l'invitée de Madame Taggart Smyth à sa villa de Ste-Agathe, P.Q.

* * *

Madame Harringon a quitté Ottawa en auto pour aller rejoindre son époux, M. Julian-F. Harrington, consul général des E.-U. à Ottawa, pour passer une quinzaine à leur résidence de Naprick, Mass.

* * *

Sir Charles Kingsmill, accompagné de son gendre et de sa fille, le capitaine et Madame Gordon Lennox, sont atendus d'Europe sous peu.

• • •

Madame Edouard Monette et sa fille, Mademoiselle Lucienne sont parties de Montréal pour faire une croisière sur le Saint-Laurent. Elles visiteront Pictou, N.-E., Anticosti et l'île du Prince-Edouard.

• • •

Le lieutenant-colonel Gérard Garneau a passé la fin de semaine à la Malbaie.

• • •

A l'occasion du mariage prochain de Mademoiselle Ida Hudon, Madame Ernest Hudon recevait à un euchre, lundi dernier, à Clarkstown. Il y eut présentation et goûter sous la direction de Madame Adrien Hudon, tante de la mariée. M. Lionel Hudon et quelques amis firent les frais du programme récréatif. Parmi les personnes à la fête, mentionnons Madame Couillard, Madame Montpetit, Madame Evraire, Madame Langlois, Madame Bertrand, Madame Cooligan, Madame Allain, Mademoiselle Annette Allein, Mademoiselle Lucienne Madère, Madame Gravelle, Madame René Hudon, Mademoiselle Jeannette Hudon, Mademoiselle Lafontaine, Mademoiselle Rita Goulet, Madame Omer Hudon, Madame Boucher, Mademoiselle Lafontaine, Mademoiselle St-Amour et Mademoiselle Tremblay, de Hull.

• • •

Lhonorable et Mme H. G. Carroll ont reçu à déjeuner, à Spencer Wood, ces jours derniers, en l'honneur de M. René Turck, consul général de France au Canada, et du capitaine de frégate V. J. J. M. Maistre, commandant de l'aviso français "D'Entrecasteaux".

• • •

M. et Mme Edouard Taschereau, après une randonnée en auto à travers la Gaspésie, sont arrivés à Spencer-Wood, dimanche soir.

• • •

Mme Estrup, de Buffalo, passera quelque semaines à Notre-Dame du Portage, chez sa mère lady Langelier.

• • •

M. et Mme Henri Grandbois et leur famille sont revnus de la Gaspésie.

• • •

Mlle Rose-Marie Audet est partie pour Cacouna.

• • •

Mme F. E. Roy est revenue à Ottawa après avoir été l'invitée de Mlle Eugénie Pouliot, pendant quelques jours.

• • •

M. et Mme Placide Morency et M. et Mme Henri Duclos sont partis pour la Gaspésie

• • •

Mme Percy Flynn, de Québec est à Ottawa pour quelques semaines avec sa mère, Mme Fitzrandolph.

• • •

MM. Jean et François Turgeon ont quitté Boston dimanche, sur le "Vulcania", pour un voyage de quelques semaines en Europe.

• • •

L'honorable Mme Norman Archer ses deux enfants et sa soeur, l'honorable Margaret Pease sont partis pour Gananoque.

MARIAGE PROCHAIN A TORONTO

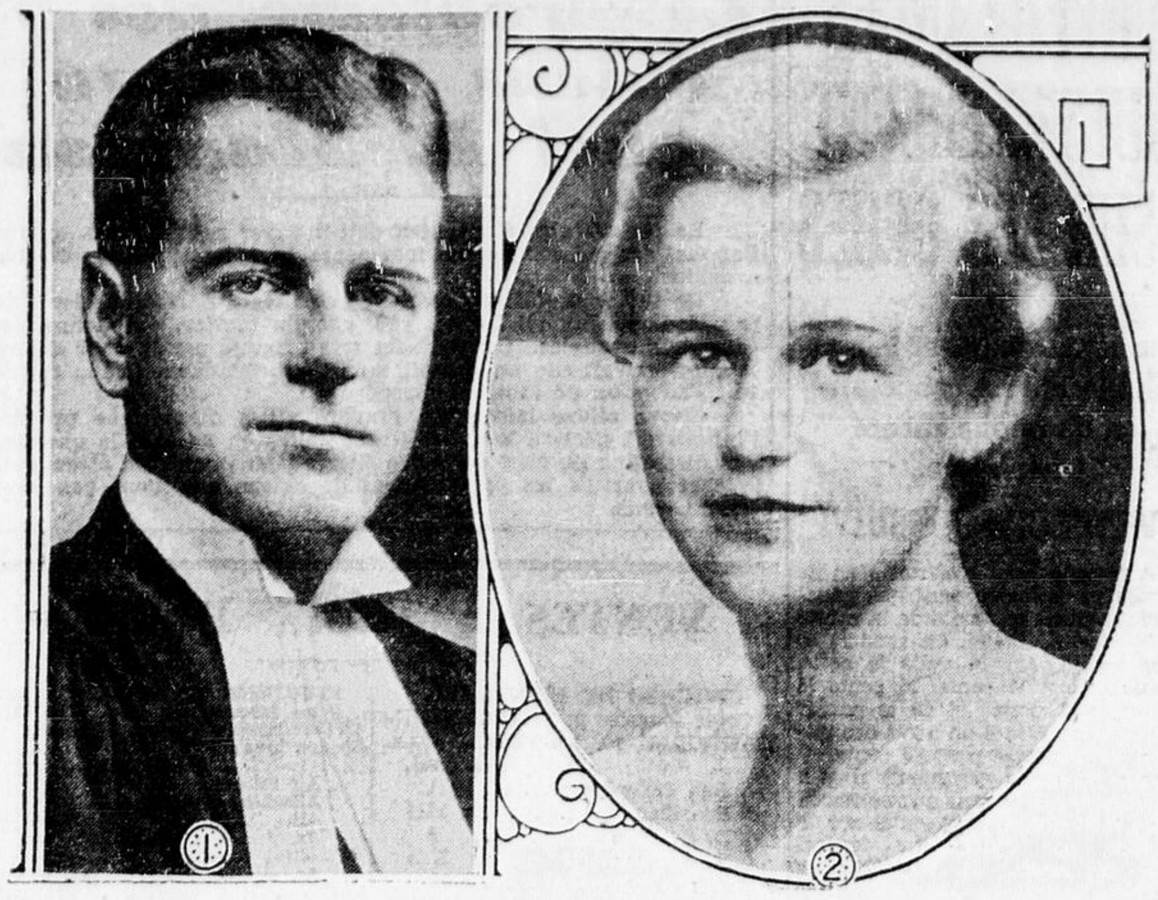

Le mariage de Mademoiselle Constance-Beatrice Mills, fille du colonel James Mills et de Madame Mills, de Toronto, avec M. Norman-O. Seagram, fils cadet de M. et Madame Norman Seagram, aura lieu le mois prochain. (1) Photo de M. Seagram par Charles Aylett; (2) Photo de Mademoiselle Mills par Ashley & Crippen.

M. Hughes Fleming est de retour de Toronto.

• • •

Lhonorable et Mme Athanase David et Mlle Madeleine David se sont embarqués, lundi, sur le "Paris" pour revenir au Canada après un séjour de quelques mois outre-mer.

• • •

M. et Mme Edouard Montpetit sont partis pour La Malbaie où ils seront les invités de M. et Mme Léon-Mercier Gouin, pendant quelque temps.

• • •

Se sont inscrits à l'hôtel Mont-Royal, Montréal, ces jours derniers; M. W. A. Leduc, d'Ottawa, M. et Mme G. T. Eoston, de Walkerville, M et Mme S. E. Evans, de Gueiph, le docteur et Mme W. L. Tigginson, de Pembrooke, M .et Mme Roger Irwin ,de Toronto, Mme J. P. O'Reilly, d'Hamilton.

• • •

M. et Mme J. A. Gauvin, après un séjour de quelques mois en Europe son tarrivés à New-York, aujourd'hui, à bord du "Champlain".

* * *

Le docteur et Mme E. Lemieux, ont fait un court séjour à l'Ile aux Cerfs cette semaine.

• • •

Mme Albert Fradette et ses enfants, Marielle et Jacques passent la saison à Saint Gabriel de Brandon.

• • •

Mme Elzéar Lamontagne, d'Outremont, et son petit-fils, M. Elzéar Clermont, sont à Old Orchard pour quelques semaines.

• • •

Le docteur et Mme Amherst Hébert, de Notre-Dame de Grâce, sont sont revenus de aSinte-Marguerite du Lac Masson où ils ont passé la fin de semaine.

* * *

M. et Mme Wilfrid Bessette de Montréal ont passé la fin de semaine à Ottawa.

• • •

Mlle Nouchette Fauteux de Montréal, est à La Malbaie depuis quelque temps, l'invitée de M. et Mme Paul Gouin.

* * *

M. et Mme Henri Letondal, arrivés à New-York, sur le "Champlain, rentreront à Montréal ces jours-ci M. et Mme Letondal ont fait un séjour de quelques mois en France.

• • •

M. David Laprairie et sa famille, de Timmins, sont de passage à Ottawa, après une longue randonnée en auto qui les conduisit aux Rocheuses.

• • •

On célébrait lundi soir le 72ième anniversaire de naissance de M. Thomas Jacques, un des plus anciens citoyens de la ville d'Eastview. Le bouquet était donné par M. et Mme Lionel Carrière, et présenté par Mlle Kathleen Carrière. L'adresse fut lue par Mlle Germaine Roberge, et la bourse présentée par Mme B. Ladouceur. Les persones présentes étaient M. et Mme T. Jacques, M. et Mme P. Jacques, M. et Mme J. Jacques, M. et Mme B. Ladouceur, M. et Mme F. Turpin, Mme J. Thibault, Mme N. Roberge, M. et Mme Wilfrid Thibault, Mlle Reina Thibault, M. et Mme Léon Hotte, M. et Mme P. Carrière, M. et Mme L. Carrière, M. et Mme A. Mainville, sous-préfet de la ville d'Eastview, M. et Mme B. Roberge, M. et Mme N. Houle, M. et Mme N. Carrière, M. et Mme E. Duford, M. et Mme A. Houle, M. N. Houle, Mme B. Renaud, M. et Mme Emile Trépanier, M. J.-B. Nault, Mlle A. Jacques, M. N. Carrière, Mlle B. Larivière, M. Réal Dupuis, Mlle O. Houle, M. E. Houle, Mlle G. Gervais, M. E. Carrière, Mlle L. Viau, M. N. Houle, Mlle C. Grenier, M. Henri Hotte, Mlle R. Roberge, Mlle F. Roberge, Mlle D. Roberge, Mlle L. Ladouceur, M. R. Ladouceur, M. R. Roberge, M. R. Hotte, Mlle C. Carrière, M. Léo Hotte, M. E. Carrière, M. Sylvio Hotte, Mlle Maria Carrière.

• • •

Madame Edouard Monette, d'Ottawa, et sa fille Lucienne sont parties hier de Montréal pour la croisière de Gaspésie à bord du "S. S. Gaspesia". Elles visiteront l'Ile Anticosti, l'Ile du Prince-Edouard et Picton, Nouvelle-Ecosse. Elles seront de retour dans une quinzaine de jours.

• • •

THE A EASTVIEW

Dimanche dernier, à la salle paroissiale Notre-Dame de Lourdes d'Eastview, un "Thé" a été organisé au profit de l'église, par un groupe de dames et demoiselles de la paroisse. La salle ainsi que les tables étaient décorées de fleurs de la saison, ce qui donnait un air de gaieté et de renouveau à notre salle paroissiale. Tout contribuait pour faire de ce "Thé", un vrai succès, sans oublier l'empressement des dames et jeunes filles qui servirent le délicieux goûter aux convives qui se succédèrent trois heures durant.

Grâce à la courtoisie de Mademoiselle Rose-Ella Léger, du Conservatoire de musique, et de ses charmants élèves, un programme bien rempli de musique instrumentale, fut exécuté; aussi furent-ils chaleureusement applaudis.

A 6 heures et demie, eut lieu le tirage d'une magnifique couverture de laine: elle fut gagnée par Mme Charles Henri.

Le R. P. E. Ducharme, S.M.M., curé de la paroisse, remercia de tout coeur, par une brève allocution, toutes les personnes qui avaient contribué au succès.

A la table d'honneur, gracieusement servie par Mesdames A. Délorme et Paquette, on remarquait le R. P. Ed. Ducharme, curé, le R. P. Jean Bosch, vicaire, M. et Mme Noé Desjardins, M. et Mme Donat Grand'maitre, M. et Mme Georges Cyr, M. et Mme Mainville, M. le préfet Léon Petegorsky et Mlle Petegorsky.

• • •

Liste des passagers de marque quittant LE HAVRE: le 26 juillet 1933 sur le "CHAMPLAIN":

Son Exc. M. Henri Goiran, Ministre de France à Mexico; M. Max Hymans, Député de l'Indre, Président de la Commission des Douanes et Conventions Nationales; Madame la Générale Goiran, M. H. Laugier, Professeur à la Sorbonne; M. Rufenacht, Président de l'A. M. A. C.; M. Kable, Vice-Président de l'A. M. A. C., se rendant aux Etats-Unis pour préparer le voyage des Anciens Combattants; M. Hallet Johnson, Conseiller à la Légation des Etats-Unis à La Haye et famille; M. Oswald Chew, Président de l'Alliance Française de Philadelphie et son épouse; M. O. C. Merrill, Président, American Committee World Power Conference; Madame Newbold Herrick, Mlle L. Herrick, Madame Albert B. Schultz, M. André de Saint-Phalle, Madame R. W. Parsons, M. Wm. Parsons, M. et Madame Chas. d'Arcy Wright, tous de New-York; M. Robert E. Daffron, Jr., et Mme Daffron, de Philadelphie; Madame William Boyd et Mlles, de New-York; Madame F. E. Keene et famille, de Philadelphie; M. J. J. Chapman et Madame, de New-York; Madame A. N. Connett, de New-York, Madame F. Speir, de New-York; M. et Madame Wm. Jeffries Chewing, de Washington, D.C.; M. A. J. Tucker, et Mlle Elizabeth Tucker, de Philadelphie; Madame Morgan Hamilton, M. et Madame Hardinge Scolle, de New-York; Mme Régis Michaud, Femme du Professeur Michaud et Mlle Michaud; M. Edmund Clark, M. et Madame Nino Lo Savio, M. Pierre Pozier et Madame, M. Thierry Mallet, de la Maison Revillon, Frères; M. Philippe Beyrelongue, de la Maison Dubos Frères, Bordeaux, M. H. G. de Golia et famille, agent de la Cie à Los Angeles; Dr L. D. Edié et Madame, Economiste américain; M. Luc Durtain, Ecrivain réputé; Mlle H. Carrington, Actrice américaine; Mlle Maria Tubau, Artiste lyrique mexicaine.

• • •

Ont quitté New-York par le "Lafayette", 21 juillet: M. et Madame Loeb, vice-président Smelting Refining Co. et ancien "Collector of Port of N. York"; M. Piero Tozzi, représentant Italien à la Conférence de Genève; M. et Mme Louis Gasnier, Directeur Français à la Sté Paramount; le Dr Léon Legrain, professeur de Langues Sémitiques et conservateur de la Section Babylonienne à l'Université Pensylvania Museum; le Dr Charles A. Coloumb, assistant-surintendant des écoles, Philadelphie; M. Arthur Brentano, président du Syndicat des Libraires; M. Flisha Lee Jr., fils du vice-président de la Pennsylvania Railroad; M. le juge Léon Berry et Madame Berry, le Colonel S.-B. Grubbs, médecin-chef du Medical Office, Honolulu; M. Serge Roux, vice-consul français à Philadelphie; M Léon Marchal, ex-consul à Montréal; M. JeanLeguen, du consulat de New-York; le Dr Hermann Feit, Dermathologiste allemand à l'Université Columbia, et sa jeune femme, née Claire Mutner, pianiste, en voyage de noces; M. B.-L. Henin, professeur français à City College de New-York; M. William-J. Montgomery, premier vice-président à la First National Bank de Philadelphie et Madame Montgomery; M. William-H. Kingsley, vice-president, Pennsylvania Mutual Life Insurance Co., de Philadelphie et Madame Kingsley; Mlle Arleen Wingate artiste-sculpteur; Mlle Rachel Smith, modelliste de Lord and Taylor de New-York; Mlle Gladys Wegner, de Frederick & Nelson de Seattle; Mlle Marcelle McGuam, rédactrice des rubriques de modes à "Vogue"; M. W. Morris Tilden, banquier à Philadelphie; Madame Florence Vandam Thomas, propriétaire des "Vandam Photographic" Studios de New-York; M. Albert Ullmann, historien de New-York; la vicomtesse de Salignac Fénélon, M. et Madame Charles-B. Alexander, Mlle Casandra Lee, de Baltimore; Madame G - H. Eames, Mme V.-H. Carpenter, de Boston; M. et Madame David Newbold, Mme Ashie Igh Moses, Colonel L.-C. Herkness et Madame Herkness, M. Francis G. Dupont, Mme Thomas L. Elwyn, le Dr Oliver Sloan Haines, de Philadelphie; Mlle Julia Worthington, de Cincinnati, et tout un groupe de médecins américains se rendant en France visiter les principales stations thermales et climatiques. (Comm.)

Le Carnet du Cinéma

Jeudi 3 août

A propos du cinéma comme des livres, comme des journaux, comme de la musique et des autres arts, les catholiques retardent toujours. Crainte d'aller trop loin, on piétine. Pendant que nous hésitons, l'ennemi s'empare de la place, dirige la machinerie, inonde l'univers de produits mauvais.

Aujourd'hui, il semble téméraire qu'on puisse s'essayer à se tailler une place au soleil, à force d'audace.

Disons plus justement que ce n'est pas témérité, mais sagesse qui revient. Et comme il faut aller très vite pour réparer le silence des années, les pionniers de la critique catholique devront user à la fois de prudence et de hardiesse. Dieu! que c'est donc difficile avoir de bonnes intentions et trouver même des amis qui n'en doutent pas!

V. B.

PHARMACIE BRISSON
Téléphone: R. 2150 Angle des rues Dalhousie et Guigues Téléphone: R. 2150
Modess 2 pour 49c
Waterbury 89c
DEXTRI MALTOSE 69c
Sapho 31c
Agarol 73c — 1.39
Lactogen 98c
Saphine 39c
BOULES A MITES 3 livres pour 25c
KOR-EX
EMPLÂTRES
Font disparaître Cors durs, Cors mous, Callosités, Verrues, Durillons 10c
Vicks 39c
Peroxyde 16 onces 29c
Sel Abbey Grand 89c
Seidlitz 9c
Castoria 29c — 59c
Ovaltine 1.09
Eau de Vichy "St-René" 25c
Urasal 89c — 1.59
Pâte à Dents Colgate 21c ou 2 pour 39c
Les Produits Lormel
Poudre, 50c pour 39c
Kino Petrol, 1.00 pour 89c
Eau de Toilette, 65c p. 59c
Eau Cologne, 90c pour 79c
Lotion Fougère, $1 pr 89c
Crème Citron, 50c pour 39c
Casques à Bain 15c
Pâte à Dents Lormel 2 pour 25c
Poudres Stedman 25c
Sirop Iodotannique 16 onces 79c
Pilules Dodd, Gin ROUGES. Rég. 50c 39c
Diochloricide Régulier 75c. Pour 69c
Ironized Yeast 88c
Lait de Magnésie Brisson 29c
Sel de Santé M. & M. Rég. $1.00 .... 49c
Lait de Magnésie "Philipp". Rég. 50c. Pour 39c
Sirop Hypophosphite 16 onces 69c
Fruit-a-tives 35c
Shampoo à la camomille 9c

Beaux Gros Ballons de 14 Pouces
GRATIS
CHEZ
J.B. LEFEBVRE LTEE.
PROPRIÉTAIRE DES MONTREAL SHOE STORES
VENDREDI ET SAMEDI
LES 4 ET 5 AOÛT
Avec tout achat de deux dollars ou plus nous vous ferons cadeau d'un de ces magnifiques ballons de caoutchouc de belles couleurs, idéal pour le jeu et la plage.
HATEZ-VOUS D'OBTENIR LE VOTRE
270, RUE DALHOUSIE
Angle de la rue Murray Téléphone: Rideau 2583

BOURSE-FINANCE-COMMERCE

LES PRIX TOMBENT SUR LE MARCHÉ DE MONTRÉAL MAIS INTER. NICKEL EST ACTIF

Ils suivent la tendance à la baisse de New-York, sans subir l'influence du ralliement de Wall Street. — Consolidated Smelters gagnent trois points. — Bourse de Toronto en ascenseur.

Presse Canadienne

MONTREAL, 3. — Dans une séance peu active, les prix ont sombré cet avant-midi sur la Bourse de Montréal. Le marché suivit la tendance du début à New-York, mais ne fit pas preuve du même recouvrement qui suivit la faiblesse à Wall Street.

La plupart des meneurs étaient plus bas à l'ouverture, bien que plusieurs titres montrassent de la force. Le mouvement à la baisse fut plus prononcé au cours de la séance, surtout dans la boisson. Les internationaux varièrent légèrement.

International Nickel fut la vedette des internationaux. S'ouvrant à un peu au-dessous à 19.90, il monta à 20.50 pour retomber à 20.30, où il accusait un gain de 35 cents. Brazilian Traction, Canadien Pacifique, Montreal Power et Shawinigan Power ne changèrent point.

Canadian Industrial Alcohol tomba de 1 1-2 à 18 1-2, pour son "A" et de 1-4 à 18, dans le "B". Bathurst et Gypsum fléchirent d'un point. International Power priv. tomba de deux points.

Consolidated Smelters gagna trois points à 133. National Steel Car, Hollinger et Gurd avancèrent par fractions. Cockshutt Plow, Dominion Bridge et Massey-Harris ne changèrent point.

Sur le "Curb", les spéculateurs touchèrent leurs bénéfices et les boissons tombèrent. Le reste de la liste suivit la glissade les spiritueux. Distillers-Seagram fut la vedette des "faibles" en perdant 2 points à 26. Hiram Walker perdit un point à 40 1-2. Melchers fléchit à 15, de 1-2 point. Imperial Oil et British American Oil, à 13 1-2 tous deux, perdaient 3-8 et 1-8 respectivement. Les mines restent au même prix.

Sur la Bourse de Toronto, les titres de métal et de distillerie avaient leurs hauts et bas, aujourd'hui. Les valeurs domestiques étaient calmes. La séance fut peu active. Le Nickel se vendit bien pendant quelque temps, montant à 20.70 pour retomber ensuite à environ 20.25 vers midi. Smelters tenait ferme à 130 et les autres internationaux tenaient leur bout: Brazilian à 14 1-2, C. P. R. à 17 7-8 et Ford à 14 3-4. Les distilleries faiblirent sauf Brewers and Distillers à 26.60, pour un gain de 10 cents.

Les huiles gagnèrent environ 1-8. Les denrées restaient au même point. Standard Steel laissa tomber un point. Page Hersey monta d'un point de même que Toronto Elevators. Westons perdit 1 1-2.

Sur le marché des mines de Toronto, les ors étaient faibles, mais les fondamentaux sous l'égide d'International Nickel restaient forts. Noranda perdit .40 à 34.35, Corst Copper gagna .26 à 5.50, Falconbridge .10 à 4.05. Sherritt et Base Metals Corporation pardirent .05. Les huiles étaient modérément fortes.

LES RENDEMENTS

Revue des Rendements des Valeurs Industrielles et d'Utilites Publiques inscrits sur les Bourses Canadiennes.

ACTIONS ORDINAIRES	Taux Div.	Prix	Rend. %
B. A. Oil	.80	13½	5.92
B.C. Pow. "A"	2.00	26⅛	7.66
Bell Tel.	6.00	111	5.41
Build. Prod. "A"	1.00	17	5.88
Calgary Power	6.00	125	4.80
Can. Malting	1.50	32	4.69
Can. North Power	.80	16	5.00
Can. Bronze	.60	20	3.00
Can. Converters	2.00	30	6.67
Dom. Bridge	2.00	30	6.67
Dom. Glass	5.00	85	5.88
Dom. Stores	1.20	22¾	5.27
Dcm. Textile	4.00	64	6.25
Imperial Oil	.50	13¼	3.77
Imperial Tobacco	.52½	10½	5.00
(Extras inclus)			
Int. Pete	1.12	18	6.18
McColl-Frontenac	.60	12¾	4.71
Mont. Power	1.50	38	3.95
Mont. Tram.	8.00	100	8.00
Nat. Breweries	1.60	25	6.40
Ogilvie	8.00	200	4.00
Ottawa Power	6.00	90	6.67
Page-Hersey	3.00	66	4.55
Penmans	3.00	45	6.67
Quebec Power	1.00	20½	4.88
Shawinigan	.50	19	2.63
So. Can. Power	1.00	19	5.26
Steel of Canada	1.20	29	4.14
BANQUES			
Montreal	8.00	205	3.90
Nova Scotia	12.00	278	4.32
Commerce	8.00	158	5.06
Royale	8.00	161	4.97
Can. Nationale	10.00	149	6.71
PRIVILEGIES			
Can. North Power	7.00	87	8.05
Can. Bronze	7.00	96½	7.25
Can. Car	1.75	17	10.29
Can. Fairbanks	6.00	80	7.50
Can. Gen. Elec.	3.50	56	6.25
Can. Hydro-Elec.	6.00	62	9.68
Dom. Glass	7.00	110	6.36
Dom. Textile	7.00	105½	6.64
Goodyear	7.00	106	6.60
Jamaica Pub. Ser.	7.00	85	8.24
Mont. Cottons	7.00	61	11.48
National Brew.	1.75	32	5.47
Ogilvie	7.00	121	5.79
Ottawa Power	6.50	85	7.65
Penmans	6.00	70	8.57
Power Corp.	6.00	61	9.84
South. Can. Pow	6.00	83	7.23
Steel of Canada	1.75	32	5.47
Tuckett Tob	7.00	115	6.09
MINES (Extras inclus)			
*Dome	1.40	34.25	4.00
Hollinger	.75	9.75	7.69
Lake Shore	3.00	43.50	6.90
*McIntyre	1.75	36.00	4.86
Pioneer, B. C.	.60	13.00	4.62
Siscoe	.12	1.60	7.50
*Sylvanite	.05	1.09	4.58
Teck-Hughes	.60	6.50	9.23
*Wright-Hargreaves	.29	7.20	2.79

MARCHÉ DE GROS DES FRUITS ET LÉGUMES

TORONTO, 3. — Les prix suivants de gros pour les fruits et les légumes ont été fournis par la maison White and Co. aujourd'hui:

Fruits importés: pamplemousses de Floride, $4.50 à $4.75 la caisse; oranges de la Californie, $4.75 à $5.25 la caisse; légumes, oignons verts, 20 sous la douzaine; tomates de serre, 12 1-2 à 15 sous la livre; concombres de serre, panier de 11 pintes, 75 à $1.00; tomates en plein air, No. 1, panier de 11 pintes 50 à 65 cents; tomates en plein air, No 2, panier de 11 pintes, 30 à 35 cents; choux, nouvelle récolte, 50 sous le boisseau; épinards, 60 à 75 cents le boisseau; rhubarbe en plein air, 15 sous la douzaine; framboises, 12 sous la chopine; bons bleuets secs, panier de 11 pintes, $1.50; bleuets humides, panier de 11 pintes, 75 à $1.00; carottes canadiennes, 20 à 25 cents la douzaine; betteraves canadiennes, 15 à 20 sous la douzaine.

GEOFFRION & RAINVILLE

Agents de Change

Membres de la Bourse de Montréal.
Membres du Montreal Curb Market.

Tickers de New-York, Montréal et Toronto.

Cotes irradiées trois fois par jour par CKAC

Queen 1009-1010-1011
18, rue Elgin

J.-EUGENE SERRE, gerant,
Succursale d'Ottawa.

OTTAWA — MONTREAL — PARIS.

PRIX DES PRODUITS DÉLIVRÉS À TORONTO

TORONTO, 3. — Le "United Farmers Cooperative Co.", a transmis les prix suivants à la Presse Canadienne pour les produits délivrés aujourd'hui à Toronto.

Oeufs extras, 14 sous la douz. premiers, 12; seconds, 10 sous.

Crème à fouetter ,no 1, 21 cents la livre; no 2, 18 cents.

Beurre de crèmerie, No 1, solide, 20 3-4 sous la livre; no 2, solide, 20 sous 1-4.

Pommes de terre d'Ontario, $1.75

Fèves cueillies à la main, $1.30 chez les commerçants, au wagon, f.a.b., au point de départ.

PRIX DES PRODUITS À MONTRÉAL

MONTREAL, 3. — Oeufs frais extras, 18 1-2 sous la douzaine; frais premiers, 15 sous; frais se- frais seconds, 12 à 12 1-2. conds, 12 à 12 1-2.

Beurre, oN 1, 19 sous 3-4 à 20 sous.

Fromage ontarien, 9 7-8 à 10 1-8.

Fromage québecois, 9 3-8 à 9 5-8.

Vieilles patates du Nouveau-Brunswick, 80 livres, $1.25; patates nouvelles du Québec, 90 cents les 80 lvs; patates nouvelles du Nouveau-Brunswick, 70 à 75 cents les 50 livres.

LE CHANGE

Le change à midi était comme suit:

Livre sterling à Montréal, $4.81.

Dollar américain à Montréal, $1.06 1-8.

Franc à Montréal, 5 sous 70.

Dollar canadien à New-York, 94 1-4.

Livre sterling à New-York, $4.53.

Franc à New-York, 5 sous 35.

Dollar canadien à Paris, 17 fr. 37.

Dollar américain à Paris, 18 fr. 48.

NOUVEAU GAIN DE LA EXCELSIOR LIFE

TORONTO, 3.—Il y a des signes évidents que le pouvoir d'achat des gens s'améliore, selon les renseignements fournis par Alex. Fasken, c.r., président de la Excelsior Life Insurance Company. De nouveaux gains définitifs sont enregistrés dans les affaires de la Compagnie pour cinq des premiers sept mois de cette année, en comparaison avec la période correspondante de l'an dernier.

Le mois de juillet de cette année l'emporte de 36% sur celui de l'an dernier; juin 1933 est en avant de 9% par rapport à juin 1932; mai est meilleur de 6% que le même mois de l'an dernier. Janvier et février 1933 accusent une augmentation de 14% sur les mêmes mois de 1932.

AFFAISSEMENT MARQUÉ DU BLÉ CANADIEN HIER

Les prises de bénéfice font baisser le marché de Winnipeg de 3 3-4 à 4 cents.

CHICAGO PLUS HAUT

WINNIPEG, 3.—Une réaction dite naturelle contre la hausse de mardi s'est produite hier sur le marché des grains de Winnipeg et les cours du blé ont baissé de 3 3-4 à 4 cents par rapport à la veille. Les prises de bénéfices se mirent de la partie dès l'ouverture et firent reculer les prix de 5 cents, mais il y eut ensuite un certain raffermissement. L'option d'octobre a fini à 85 1-8, celle de décembre à 86 3-4 et celle de mai à 91.

A part cela le marché n'a eu rien de particulier et le volume des affaires a été restreint. L'exportation a été maigre. Le marché de Liverpool a fermé contre 1-4 et 3-8d. pnlus haut seulement, alors que celui de Chicago a clos avec une avance de 2 7-8 à 3 1-4.

Le blé au comptant a connu peu d'amélioration, la demande restant chose négligeable. Les grains grossiers, qui avaient monté de concert avec le blé hier, ont fléchi, perdant à peu près la moitié de leurs gains.

Prix au comptant:

BLE: No 1 dur, 84⅛; no 1 nord, 83¼; no 2 nord, 81⅛; no 3 nord, 78⅝; no 4 nord, 76⅛; no 5, 71⅛; no 6, 67⅛; picotin, 65⅛; sur voie, 83¼; no 1 dur, 85⅛.

AVOINE: No 2 c.w., 41⅝; no 3 c.w., 39; Ex. 1 picotin, 39¾; no 1 picotin, 38; no 2 picotin, 36; rejete, 33¼; sur voie, 41¾.

ORGE: No 3 c.w., 52⅛; no 4 c.w., 48; no 5 c.w., 47; No 6 c.w., 46; sur voie, 52⅜.

LIN: No 1 c.w., 145; no 2 c.w., 141; no 3 c.w., 117½; rejete, 117½; sur voie, 145.

SEIGLE: No 2 c.w., 56½.

LES OPTIONS

	Ouv.	Ferm.
BLE—		
Octobre	88½	85⅛
Decembre	90	86¾
Mai	94¾-½	91
AVOINE—		
Octobre	44	43¼
Decembre	44	43⅜
Mai	47	46¾
ORGE—		
Octobre	55	54
Decembre	56⅛-¼	54⅞
Mai	59	58¼
LIN—		
Octobre	147	147½
Decembre	142½	145
Mai	149	151
SEIGLE—		
Octobre	62¼	58¾
Decembre	64½	60¾
Mai	67	64½

OBLIGATIONS PROVINCIALES ET MUNICIPALES

Fourni au "Droit" par la maison John Graham & Cie, banquier en placements, 85, rue Sparks, Queen 6261

Gouvernements provinciaux—	%	Ann.	Dem.	%
Alta	5	39	96.50	5.75
Alta	5	48	95.50	5.42
Alta	4½	56	89.00	5.35
Alta	4	57	85.00	5.08
Alta	6	47	103.00	4.69
C.-B.	5½	45	96.75	5.90
C.-B.	6	47	103.00	5.60
C.-B.	4	57	85.00	5.08
Man.	6	47	100.50	5.84
Man.	5	59	94.00	5.43
Man.	5½	55	94.50	5.95
Man.	4	57	84.00	5.15
N.-B.	4¾	60	99.00	4.82
N.-B.	5½	50	104.50	5.10
N.-E.	4½	61	100.00	4.50
N.-E.	5	60	105.00	4.67
Ont.	4½	44	102.50	4.22
Ont.	5	60	107.50	4.55
Ont.	5½	46	107.50	4.72
Ont.	5	48	104.25	4.61
Ont.	5	59	107.75	4.56
Ont. Hydro	3½	52	92.75	4.69
I. P.-E.	4½	48	99.25	4.50
Quebec	4¼	58	97.75	4.40
Quebec	4½	63	102.00	4.34
Quebec (S. F. D.)	4½	46	108.50	3.67
Sask.	6	36	98.66	6.50
Sask.	5	59	91.50	5.62
Sask.	5½	52	95.00	5.94
Sask.	6	52	99.50	6.04
Sask.	4½	60	88.00	5.32
Municipaux—				
Fort William	6	62	103.50	5.75
Hamilton	5½	40	104.05	4.85
Hull	5½	52	96.00	5.85
London, Ont.	5	38	100.88	4.80
Montreal	4½	71	97.75	5.35
Montreal	6	40	106.15	4.95
Montreal	5	54	102.00	4.85
North Bay	6	43	100.00	6.00
Ottawa	4½	49	100.00	4.50
Ottawa	5½	51	110.50	4.68
Ottawa R.C.S.	6	62	104.50	5.67
Pembroke	5	43	98.07	5.25
Quebec	5	38	100.00	5.00
Sherbrooke	5	46	99.00	5.10
Toronto	4½	50	99.50	4.54
Toronto Guar.	4½	53	97.50	4.68
Winnipeg	4½	60	87.34	5.35

Le tout est strictement sujet au changement.

COURS DES CHANGES ENTRE BANQUES

Cours des changes entre banques fourni par la Banque Canadienne Nationale.

Fermeture du 2 aout

CABLE MONNAIE	MONTREAL
NEW YORK, dollar	6¼—6⅜
ANGLETERRE, livre, cable	4.81⅞
ANGLETERRE, livre, chèque	4.81⅞
FRANCE, franc	.0569½
BELGIQUE, franc	.0404¼
BELGIQUE, belga	.2021¼
ITALIE, lire	.0762
ESPAGNE, peseta	.1209
SUISSE, franc	.2816
HOLLANDE, florin	.5853
NORVEGE, couronne	.2377
DANEMARK, couronne	.2115
SUEDE, couronne	.2438
ALLEMAGNE, reichsmark	.3485
TCHECOSLOVAQUIE, couronne	.0433
GRECE, drachme	.0081
BRESIL, milreis	.0771
FINLANDE, mark	.0212
CHINE, dollar H. K.	.3378
POLOGNE, zloty	.1639
YOUGOSLAVIE, dinar	.0197
JAPON, yen	.2910
AUTRICHE, schilling	.1643
ROUMANIE, lei	.0090

Commerçants, marchands, pourquoi ne pas utiliser notre CARTE D'AFFAIRES?

FLÉCHISSEMENT DU BEURRE ET DU FROMAGE

Ces produits subissent hier des baisses fractionnelles. Stocks trop forts.

PAS DE VENTE

MONTREAL, 3. — Le beurre et le fromage ont baissé fractionellement hier sur le marché de gros des produits laitiers de Montréal. le beurre a fléchi de 1-4 de cent et le fromage d'à peu près autant. Les comercants attribuent le fléchissement à l'abondance des stocks, qui se sont trop accrus. A l'enchère d'hier du Board of Trade, il fut mis en vente 780 boites de beurre no 1. Le prix offert n'étant que de 19 cents 1-4, il a été jugé inacceptable et la quantité fut retirée. Il y avait aussi 943 boites de fromage blanc et 286 boites de coloré. Les prix offerts furent de 9 cents 3-16 et 9 1-4, respectivement. Ils furent également jugés insuffisants et la vente ne s'est pas faite.

Le marché des oeufs reste ferme. Les extras sont surtout en demande. Patates et volailles n'ont pas connu de changement.

Les arrivages hier ont été comme suit: 903 caisses d'oeufs contre 1.179 il y a une semaine: 30 boites de beurre contre 2, huit jours auparavant; 619 boites de fromage contre 2.496 le même jour de la semaine dernière.

CEREALES

Blé nord No 1	92
Blé nord No 2	90
Avoine No 2 c. w.	49
Avoine No 3 c. w.	47
Picotin No 1	46
Picotin No 2	46
Orge No 3 c. w.	62
Blé d'Inde	78

Farine de blé du printemps:

Farine, prix au boisseau, sur voie, à Montréal.—

1ère marque	$6.00
2ième marque	$5.40
au baril	$5.30

(Au baril, en sacs de jute, livraison en divers points de la région, moins 10 pour cent par baril, pour commandes au comptant.)

Farine de blé d'hiver:

Qualité de choix, en lots partiels, au baril, $3.90 à $4.00.

Qualité de choix, en lots divers, au baril, $4.10 à $4 20

Farine de maïs blanc,

au baril, en sacs de jute, livraison faite $4.20

Engrais:—

Son	$22.75
Gru rouge	$24.75.
Grue blanc	$29.75

(Prix à la tonne, sacs compris, livraison dans la région au taux de Montréal, moins 25 cents par tonne pour commandes au comptant.)

Grains secs pour basseries. $21 la tonne, au gros; $23 la tonne, au détail.

Avoine roulée, sac de 90 livres, livraison faite et y compris les taxes de vente, $3,45.

Foin en balles:

Foin No 2, extra	$11.50
Foin No 2	$10.50
Foin No 3	$9.00

(Prix à la tonne, f.a.b., wagons ici.)

LE BEURRE

Le beurre no 1 pasteurisé au wagon ou en lots partiels valait 20 cents la livre.

LE FROMAGE

Ontario blanc, 10 1-8; coloré 10 1-4; fromage de Québec 1-2 cent de moins.

LES OEUFS

Prix de gros, au wagon ou en lots partiels: 18 1-2 à 19 cents les extras; 15 cents les premiers; 12 1-2 pour les second.

Prix aux détaillants en petits lots.

Qualité spéciale	25
Frais extras	24
Frais Premiers	19
Frais seconds	17

Les oeufs en vrac se vendaient à 1 cent de moins.

LES PATATES

Patates nouvelles du Québec, 90 cents les 80 livres; vieilles des provinces maritimes, $1.25 à $1.35 les 80 livres. Prix de gros aux gros détaillants.

VOLAILLES

(Prix la livre aux détaillants, pour volailles plumées.)

	Qualités "A"	"B"
Volailles à bouillir	17	15
Poulets au lait	31--36	29--32
Poulets de choix	29—32	27—30
Volailles à rôtir	24—28	22—24
Dindes	23—	21

OBLIGATIONS DU GOUVERNEMENT

Fourni au "Droit" par la Maison H. C. Monk & Cie, banquiers en placements, Edifice Canada Life, Ottawa. Queen 4830.

Gouvernement federal—	%	Ann.	Dem.	%
Bonds du Dominion—				
Revenu non tax.	5½	33	100.75	4.00
Revenu non tax.	5	37	111.00	...
Revenu non tax.	5½	37	109.50	3.18
Revenu non tax.	5½	34	101.75	4.10
Revenu non tax.	4	35	100.75	3.69
Revenu non tax.	4½	40	102.00	4.20
Revenu non tax.	5	43	104.75	4.43
Revenu non tax.	4½	44	101.00	4.36
Revenu taxable	4½	46	101.25	4.40
Revenu non tax.	4	52	95.75	4.39
Prêt de Conversion 1931				
Prêt de Conv.	4½	56	100.50	4.47
Prêt de Conv.	4½	57	100.50	4.47
Prêt de Conv.	4½	58	100.50	4.48
Prêt de Conv.	4½	59	101.50	4.42
Prêt de Service National				
Service National	5	36	103.75	3.70
Service National	5	41	104.75	4.34
Garantie par le gouvernement.				
C. N. R.	4½	51	102.00	4.32
C. N. R.	4½	54	100.75	4.45
C. N. R.	4¾	55	104.50	4.45
C. N. R.	5	54	106.00	4.55
C. N. R.	4½	56	102.00	4.40
C. N. R.	4½	57	101.00	4.41
C. N. R.	4½	68	101.00	4.43
C. N. R.	5	69	107.50	4.60
Mont. Harbour	5	69	107.25	4.60
Can. Nat. SS.	5	55	107.00	4.50

*—Revenu non taxable.
†—5½% et revenu non taxable jusqu'au 1er nov. 1933.
‡—5½% jusqu'au 1er nov. 1934.
Strictement sujet au changement.

LA BOURSE DE PARIS

PARIS, 3.—Valeur des rentes à 3 pour cent aujourd'hui: 67 francs; de celles à 4 1-2 pour cent: 83.30.

Le change à Londres: 84.50; le dollar: 18.48.

SURVEILLANCES QUI S'EXERCENT SUR LES OEUFS

Une razzia faite sur le marché local. La coopération du public encore demandée.

VENDEUR POURSUIVI

Le marché local n'offrait rien de particulier ce matin, sauf une hausse des tomates par suite de la rareté de la récolte, dit-on. Ce produit se vend maintenant 10 cents la boite, 2 boites pour 15 cents, 35 cents le panier de 6 pintes et 65 le panier de 11 pintes. Mardi on avait des paniers de 11 pintes pour 45 cents.

Pour les oeufs cependant il y a du nouveau, en ce sens qu'une razzia a été faite mardi après-midi sur le marché, par l'inspecteur fédéral pour les oeufs, M. Jean-Charles D'Aoust, assisté de l'inspecteur du Bureau de santé, le Dr Henri Laframboise et de quatre policiers. M. Daoust avait reçu de nombreuses plaintes que des oeufs de qualité inférieure étaient faussement marqués ou ne portaient même pas de marque tel que requis par la loi.

Il s'empressa de faire écho à ces rapports et fit une tournée d'inspection. Quarante lots d'oeufs furent examinés, parmi lesquels deux laissaient beaucoup à désirer et qui furent confisqués. Un autre lot contenait 11 oeufs gâtés et le propriétaire sera traduit en justice. Une vingtaine de vendeurs dont les oeufs n'étaient pas marqués furent réprimandés et on garde leurs noms au cas de récidive.

Le service fédéral de l'inspection des oeufs sur le marché local demande de nouveau au public de lui donner sa coopération en profitant, et cela gratuitement, de la salle de mirage mise à sa disposition sur place. Qu'on aille y faire examiner ses emplettes entre 8 et 11 heures les jours de marché.

On voit par là la protection adéquate qui existe pour l'acheteur aussi bien que pour le vendeur honnête.

Les prix des divers produits sur le marché vers 9 h. 30 ce matin étaient comme suit:

PRODUITS LAITIERS

Beurre..	20 à 22c
Oeufs, doz. premiers	18c
Oeufs, doz. extras	20c
Oeufs, douz. spéciaux	23c
Crème, pinte	40c

FRUITS

Bleuets, boite	15c
Bleuets, panier 11 pintes	$1.10
Framboises, boite	25c
Framboises, panier 6 ptes	$1.00
Framboises, seau	$1.50
Fraises, boite	25c
Pommes gallon	15 à 20c
Pommes panier 6 ptes	25 à 30c
Pommes, minot	75c à $1.00
Cerises, boite	5c
Cerises, panier 6 ptes	40c
Cerises, panier 11 ptes	75c

VIANDES

Agneau de printemps:	
Carcasse	4 à 5c
Quartier de devant	12-14c
Quartier de derrière	14-16c
Mouton: carcasse, la lv.	4c
quartier d'avant	2 à 3c
quartier de derrière	4 à 5c
Boeuf, carcasse	4 à 5
devant	6 à 7
derrière	9 à 10
Porcs légers, carcasse	9 1-2 à 10
Porc léger, quart. de devant	7 à 8
Porc léger quartier de derrière la livre	10 à 12
Porc lourd, carcasse	5 à 6
devant	4 à 5
derrière	5 à 6
Veau, carcasse, la livre	3 à 5
devant	2-3
derrière	5-6

VOLAILLES

Poulets, livre	16 à 18c
Poulets du printemps, p. 75	à $1.00
Poules	14-16

LEGUMES

Fèves à beurre, le gallon	.10
Ail, paquet	0.05
Asperges, paq. 0.05; doz.	0.75
Betteraves, doz.	0.15
Betteraves, minot	0.50
Carottes, douz. 0.15; 2 pqts,	0.05
Choux, chacun	0.05
Choux-fleurs, chac.	0.10
Choux chinois, chacun	5 à 10c
Céleri, pied	0.10 à 0.15
Concombres, 2 pour 5c; douz.,	20c.
Courges, pièce	5 à 10c
Epinards, gallon	10c
minot	40 à 50c
Fèves au lard, pinte	0.10
Herbages, 3 paquets	0.10
Navets, 3 pour 5c; doz. 2 pour	25c
Panais, gallon	0.15
minot	0.60
Blé-d'Inde, douzaine	10c
Persil, la douz.	0.25
Petits oignons, paq. . .3 pour	0.10
douzaine	0.15
Pois à soupe, pinte	0.10
Oignons, 2 pqut	0.05
Patates (nouvelles) le gal	0.15
Patates (nouvelles) le gal.	0.15
la poche	$1.25
Persil, pqt	0.05
Poireau, pqt	0.05
Pois en gousse, le gla.	0.20
Laitue, 3 pieds	5 à 10
Laitue, la douz.	15 à 35
Piment, chac.	5c
Piment, douz.	40c
Rhubarbe, 2 pqts	0.05
Radis, 3 paquets	0.05
Radis, douz.	0.15
Topinambours, gallon	0.20
minot	$1.25
Tomates, boite, 10; panier 11 pintes, 65c; panier 6 pintes	35c

TABACS

Obourg, la liv.	40 à 50
Belgique, extra, la liv	50
Champlain, la liv	0.50
Havane, la lv.	40c
Petit canadien, la liv	.0.70
Parfum d'Italie, la lv.	50 à 70
Quesnel, la liv	30 à 60
Rouge, la lv	20-30
Bleu, la liv	20 à 30

Le niveau du marché

NEW-YORK, 3. — Cotes moyennes des titres representatifs des services publics inscrits a la Bourse de New-York.

	50 Ind.	20 Ferr.	20 S.P.
Mercredi	88.1	48.8	95.5
Mardi	85.9	47.7	94.1
Il y a une semaine	88.9	48.5	97.0
Il y a un mois	93.5	50.1	105.4
Il y a un an	46.8	19.7	69.2
Il y a trois ans	166.4	121.6	219.6
Il y a six ans	135.4	126.4	117.4
Haut, 1933	102.1	58.0	113.7
Bas, 1933	42.3	23.5	61.3
Haut, 1932	72.3	39.8	111.0
Bas, 1932	35.1	13.2	51.8
Haut, 1931	140.2	106.2	203.9
Bas, 1931	60.0	30.8	92.8

Le problème des chiens confié au chef R. Mannion

Le propriétaire d'un chien doit-il payer son permis quand l'animal est son compagnon indispensable, comme dans le cas des aveugles?

Ce fut le problème posé aux autorités d'Eastview, hier soir, par Madame Samuel Leduc, 140, chemin Marier, qui donne des cours aux aveugles. Ceux-ci sont très affectés par la crise économique, écrivait-elle au conseil municipal. Madame Leduc suggérait l'adoption du système européen.

"Nous allons laisser les grandes villes d'Amérique prendre l'initiative", déclara le maire Grandmaitre en laissant la question à la discrétion du chef de police Richard Mannion. En attendant, le chef poursuit les propriétaires de chiens qui n'ont pas payé leurs permis.

VENTES À TROIS HEURES

BOURSE DE MONTREAL

Cotes fournies par GEOFFRION-RAINVILLE, 19, rue Elgin, Ottawa.

	3 août.
Bell Tlelephone	111
Brazilian	14½
B. C. Packing	5
B. C. Power "A"	26¼
B. C. Power "B"	6
Bruck Silk	15½
Can. Car Priv.	17⅛
C. P. R.	17½
Can. Celanese	21½
Canada Cement	8¼
Canada Cement priv.	40
C. Ind. Alcohol	19
C. Ind. Alcohol B	17⅜
Can. Steam. Priv.	5
Chas. Gurd	12
Cockshutt	10¼
Dom. Bridge	31½
Dominion Steel	3½
Dryden	5¼
Ham. Bridge	8
Gen. Steel Wares	4½
Gypsum and Alab	5
Hollinger	9.90
Howard Smith	6⅞
Int. Nickel	20
McColl-Frontenac	12⅛
Massey-Harris	6¾
Montreal Power	38
Mex. L. HH. and P.	16
Nat. Breweries	25½
Nat. Steel Car	14⅝
Ogilvie Milling	196
Power Corp.	11½
Quebec Power	20½
Shawinigan	19¼
Smelters	129½
St. Lawr. Paper	4
South C. Pow.	19
Steel Co. of Can.	23
Win. Electric	3
BANQUES	
Montréal	205
Nouvelle-Ecosse	276
Affaires à midi —	13,849

CURB DE MONTREAL

Cotes fournies par GEOFFRION & RAINVILLE, 18, rue Elgin, Ottawa.

Abitibi	2
Ass. Breweries	14¼
Brew. & Dist.	2.60
Beauharnois	6¼
Brewing Corp.	5¾
Can. Malt	31¾
Cons. Paper	3⅞
Cosgrave	5¼
Dist. Seagram	28
Dom. Engineer.	22
Dom. Stores	22¾
Imp. Tobacco	10½
Regent Knitting	4
Robert Mitchell	11½
Melchers A	15
Melchers B	9
Walker Hiram	43
MINES	
Big Missouri	.21
Noranda	34.60
Park Hill	.24
Siscoe	1.60
Stadacona	5¾
Sullivan	.24
HUILES	
Assoc. Oil	.40
B. A. Oil	13⅜
Home Oil	2.30
Imp. Oil	13¾
Internat. Petr.	18
Wainwell Oil	.4

MINES DE TORONTO

Arno	.3
Amulet	.69
Ashley	1.25
Bobjo	.20
Eldorado	4.25
Falconbridge	4.05
Granada	1.08
Howey Gold	.88
Hudson Bay	10.50
Kirkland Lake	.37
Lake Shore	43.50
Macassa	.67
McWatters	1.02
McIntyre-Porc.	35.50
Mining Corpn	2.10
Nipissing	2.50
Premier Gold	1.22
Reno Gold	2.02
Sherritt-Gordon	1.55
San Antonio	1.05
Sylvanite	1.08
Teck Hughes	.640
Ventures	1.11
Vipond	.55
Wright Hargreaves	7.30
Dome Mines	33.10
Central Patricia	.36½
Kirkland Townsite	.35
Manitoba Basin	.4½
McVittie	.67
Royalite Oil	16.50
Sudbury-Basin	1.60
Towagamac	.50

Affaire a midi: 435,000.

ENCHÈRES RURALES

LONDRES, 3.—Le prix de l'argent en barre est plus ferme aujourd'hui. Il a monté de 1-8, étant porté à 17 7-8d.

RECETTES DU C.N.R.

Les recettes brutes du Canadien National durant la semaine terminé le 31 juillet 1933 ne sont élevées à $4.248.216 contre $3.958.352 durant la semaine de 1932 correspondante, une augmentation de $289.864.

Pour désabituer la France du vin

ROUEN, France, 3 (P.A.).— Pour éloigner la France du vin, la ligue anti-alcoolique de France a lancé une campagne de "banquets secs" à travers le pays.

La ligue, dont Georges Clémenceau fut jadis le président honoraire, préconise l'abstinence volontaire et non la prohibition. Toutefois, ses efforts ont été infructueux depuis cinq ans. Elle veut substituer des liqueurs douces aux bons vins français. Le Français moyen boit du vin réduit avec de l'eau, à ses repas, et cela depuis des siècles. Aussi ne voit-il pas pourquoi il doit changer du vin au "grape juice".

SECONDE ETAPE

(Presse Canadienne)

NEW-GLASGOW, N. E., 3. — Le capitaine George Pond, aviateur des Etats-Unis, qui médite une envolée aller et retour entre New-York et Rome cet été est parti du camp Mollison, afin d'accomplir la seconde étape d'une envolée de Havre de Grâce, à New -York. Il a transporté du courrier pour le général Balbo, à Shoal Harbour, Terre-Neuve.

FLUCTUATIONS DE LA MATINEE

Cotes fournies par L.-G. BEAUBIEN, LTEE, Edifice Ottawa Electric, rue Sparks, Ottawa.

	3 aout 1933.
Air reduction	98
Allegheny Corp.	5
Allis-Chalmers	18½
American Can Co.	84
Allied Chemical	118
Am. & For. Power	12
Am. Tel & Tel.	125
Amer. W. Works	29
Anaconda Copper	17⅛
Atchison	57¼
Atlantic Refining	25
Auburn	57
Baldwin Loco.	12
Baltimore & Ohio	28½
Bethlem Steel	41
Borden Milk	32⅞
Briggs Mfg	9
Brooklyn Man Tr	33
Canada Dry	30
Canadian Pacific	16½
Case Threshing	70
Cerro de Pasco	33
Chesa & Ohio	43
Chrysler Corpn	34
Coca-Cola	95
Columbia Carbon	55
Com. Solv. Corp	33
Com. Southern	5
Continental Can	60
Cont. Motor	2¼
Congoleum	17
Consolidated Gas	53
Corn Products	81⅛
Dupont	70
Erie Railroad	22
Freeport Texas	38½
General Asphalt	18¼
General Electric	23¾
General Motors	30
Gen. Ry Sig.	34
Goodrich	14
Goodyear Tire	37½
Graham Paige	4½
Granby Mining	12
Houston Oil	28
Howie Sound	23
Hudson Motors	11
Hup. Motors	6
Intern. Harv.	31½
Intern. Nickel	19¼
Inter. Tel & Tel.	15⅛
Kenn. Copper	20½
Loew's Theatre	27
Meck Trucks	35
Montgom Ward	22
Murray Corp.	7
Nash Motors	20
Nat. Dairy Prod.	20
National Dist.	88
Nat. Power & Light	20
New Haven	23
N.-York Central	43
North American	26
Northern Pacific	25½
Packard Motors	5¾
Pennsylvania Ry	34¼
Phillips Pete	13⅜
Public Ser. Corp	47
Pullman	46
Radio Corpn	8¼
Radio Keith	8
Sears Roebuck	35½
Shell Union Oil	8
Simmons Bed	23
Sinclair Cons.	11
Southern Pacific	26
Southern Rails	25¾
Standard Brands	27
Standard G. & El.	14¾
Stew Warner	8½
Stand. Oil N.J.	35¼
Stand. Oil N.Y.	11⅝
Texas Gulf	27¼
T. Roller Bear. Co.	26½
United Aircraft	33
United Corp	10
U. S. Cast I. Pipe	17
U. S. Ind. Alcohol	64
U. S. Rubber	18¾
U. S. Steel	53
Vanadium Steel	24¾
Warner Bros.	7½
West Maryland	12
Westinghouse	41
Woolworth Co	44
Worthington Pump	27
Yellow Cab	6½

CURB DE NEW-YORK

Am. Superpower	5
Elec Bond & Sh.	25¾
Cities Service	3½
Niagara Hudson	10

L'argent a demande est a 1 p.c.

Affaires a 10 h. 30: 460,000; a midi: 670,000; a 1 h.: 940,00; a 2 h.: 1,190,-000 titres.

DETECTIVES INCULPES

(Presse Canadienne)

TORONTO, 3. — L'hon. Charles McRea, procureur-géénéral suppléant, annonaçit que le gouvernement avait mis à l'étude les recommandation du juge Kingstone concernant la poursuite des quatre dtectives qui tirèrent dans la direction de l'automobile d'Albert Dorland avant son arrestation, il y a trois ans. Dorland fut alors inculpé dans un vol à main armée perpétré dans une banque.

Dorland prétend qu'on lui a tendu un piège et qu'ayant été trouvé en possession d'armes à feu, il fut condamné à cinq ans de pénitencier.

Les quatre détectives visées par la recommandation du juge Kingstone sont les sergents-détectives P. Hogan, G.Tuft, A. McMathie et le détective J. Thompson. Le chef de police Draper et l'ancien inspecteur des détectives A. J. Murray sont blâmés pour avoir gardé Dorland neuf heures aux quartiers-généraux de la police après son arrestation.

ELU PRESIDENT

(Presse Canadienne)

TORONTO, 3. — C. H. Hulse, d'Ottawa, a été élu président de l'association des frais funéraires d'Ontario.

L'annonce classée pour louer, vendre, acheter, ou échanger, ne faillit jamais à la tâche.

Des automobilistes ont été sévèrement reprimandés en cour

POUR AVOIR NEGLIGE DE COMPARAITRE EN COUR DE CIRCULATION. — AMENDES IMPOSEES.

Deux automobilistes qui avaient négligé de se présenter hier après-midi en cour de circulation pour répondre aux accusations qui avaient été portées contre eux ont été sévèrement réprimandés par le magistrat Glen Strike en cour de police ce matin. Un mandat d'arrestation avait été mis contre eux hier après-midi. Les accusés étaient John-C. Saipe, 315 rue Lyon, et Dalton-C. Greene, de Westboro. Le premier a été condamné à 10 dollars d'amende avec dépens pour excès de vitesse, et l'autre à la même amende pour avoir négligé de se conformer au signal d'un officier de la circulation.

Les deux chauffeurs avaient comparu une première fois devant le tribunal de circulation mercredi de la semaine dernière et ils avaient obtenu un ajournement de leurs causes jusqu'à hier.

En cour ce matin, le magistrat demanda la raison de leur absence hier. Il leur fit comprendre que c'était grave de ne pas se rendre à l'ordre de la cour que le retard causé était une source de graves inconvénients et de démarches inutiles de la part de la police. Après avoir critiqué sévèrement la conduite des deux automobilistes le magistrat leur imposa chacun une amende de dix dollars plus les frais de cour.

441e ANNIVERSAIRE DU DEPART DE COLOMB

SON DEPART POUR L'AMERIQUE QU'IL DECOUVRIT.

(Presse Associée)

HUELNA, Espagne, 3. — On célèbre aujourd'hui le 441e anniversaire du départ de Christophe Colomb pour l'Amérique. Une messe a été célébrée au même autel où le découvreur de l'Amérique pria, dans le monastère de Santa Maria de la Rabida.

$25,00 d'amende

En cour de police ce matin, Edward Black, 23 rue York, a été condamné à 25 dollars d'amende avec dépens pour violation des règlements relatifs au commerce des fourrures. Il avait négligé de faire des rapports sur son commerce. L'accusation était portée par George-S. Leach, garde-chasse de la région.

Major arrêté en Espagne

IL EST ARRETE AVEC DES DOCUMENTS.

(Presse Associée)

BARCELONE, Espagne, 3. — Le major Carlos Lopez a été arrêté aujourd'hui avec des documents qui, au dire de la police, sont relatifs à la formation d'un nouveau parti politique, qui aurait comme chefs le général Jose san Jurjo et le Dr Jose Maria Albinana, chef nationaliste.

La pluie aide les fermiers

(Presse Canadienne)

TORONTO, 3. —La pluie tombait un peu aujourd'hui dans une vaste région de l'ouest et du sud de l'Ontario, faisant renaitre le courage parmi les cultivateurs accablés depuis deux mois par une chaleur torride. Brantford, Galt, et Caledonia rapportent une pluie régulière cet avant-midi. La même situation existait dans la région de Toronto. Nombre de paturage seront sauvés, les vergers et les jardins de même.

PARC NATIONAL DE JASPER

Créé il y a 25 ans, le Parc National de Jasper est la plus grande réserve du Canada, et offre aux visiteurs toutes les attractions qu'ils peuvent désirer. C'est une région superbe aux montagnes grandioses dont les pics nombreux élèvent au-dessus des nuages leurs têtes blanchies de givre, où de grands champs de glace, derniers vestiges des époques glacière, d'où sortent des ruisseaux joyeux sautant de roche en roche et dont les eaux limpides suivant leur cours tombent en cascade dans les vallées paisibles, aux gorges profondes et sombres et aux rochers abruptes dont les masses imposantes s'élèvent des vallées en falaises altières, mais c'est aussi un pays aux verdures gracieuses, aux vallées couvertes de gazon et aux épaisses forêts de sapins et multicolores qui, comme enchassés dans des champs d'émeraudes égayent le paysage de leurs couleurs variées. C'est enfin le pays des lacs paisibles dont les eaux pures et limpides reflètent les paysages merveilleux qui les entourent. Ce parc est également le paradis pour la faune sauvage, là des milliers d'animaux de toutes sortes circulent paisiblement sans crainte à l'homme n'ayant aucun désir de l'attaquer.

RAPPORT BIEN ACCUEILLI

(Presse aCnadienne)

TORONTO, 3. — Le premier ministre G. S. Henry a fait bon accueil au rapport du juge Kingstone, à la suite de son enquête au sujet de Frank Dorland.

Y AURA-T-IL UNE GRÈVE DE CHEMIN DE FER AU PAYS?

Presse Canadienne

MONTREAL, 3. — Les 21 présidents généraux des corps de métiers ambulants des chemins de fer canadiens siègent ici aujourd'hui pour étudier les résultats du scrutin au ballotage pris depuis un mois par leur comités généraux à travers le Dominion, pour déterminer s'ils doivent demander un vote général sur la grève. Après quatre semaines de consultations dans les autres parties du pays et aux Etats-Unis les présidents sont arrivés à Montréal, représentant jusqu'à trente ou plus de syndicats chacun. Ils avaient siégé à Ottawa en juin, les séances s'ajournant le 29 juin. Il s'agit d'une réduction de 20 pour cent dans le tarif fondamental des salaires. La commission des présidents généraux a siégé pendant quelques minutes avant de se diviser en groupes séparés pour préparer le travail de la séance plénière. On croit que les employés rencontreront de nouveau les directeurs des compagnies. Les négociations furent ouvertes le 1er décembre, 1932.

Vous Trouverez Chaque Jour Dans Cette Page, au Moins une Annonce qui s'Adresse à Vous...

MÉDECINS

Dr PHILIPPE BELANGER, 189, Laurier-est. Spécialité, Chirurgie. Consultation, 2 à 4 hres et 7 à 8 hres p.m. R. 468.

Dr J.-R. BELISLE, 15, Langevin, Hull. Médecine et chirurgie. Spécialité, **Maladies des femmes, opératoires et non-opératoires.** Sur rendez-vous. S. 3596.

Dr A. CHARLEBOIS, 390 Besserer. Spécialité, **Maladies des enfants.** Sur rendez-vous. Rideau 302.

Dr R. CHEVRIER, 168 Daly. **Spécialités, Chirurgie et Médecine.** Consultation, 2 à 4 et 7 à 8 hres p.m. R. 796.

Dr DE HAITRE, des hôpitaux de Paris, 161 Stewart. **Spécialités, Chirurgie, Maladie des femmes, Maladie des organes génito-urinaires.** Consultation, 2 à 4 hres 30 et 7 à 8 hres 30 p.m. R. 63.

Dr A. DROUIN, 197 Rideau. **Spécialité, Yeux, Oreilles, Nez, Gorge.** Consultation, 2 à 5 et 7 à 8 p.m. R. 4789.

Dr J.-A. LABELLE, 3 Fairmont. Spécialités, **Médecine et Chirurgie.** Consultation, 2 à 4 et 7 à 8 p.m. Sh. 1200.

Dr J.-LEO LALONDE. Spécialité, **Chirurgie.** Consultation, 1 à 3 p.m. et 7 à 8 p.m. 167 Boulevard St-Joseph. Sh. 5411.

Dr J-L. LAMY, 211 Stewart. Spécialité, **Chirurgie.** Consultation, 2 à 4 et 7 à 8 p.m. R. 1818.

Dr L.-P. MANTHA (des hôpitaux de Paris), Médecine. Spécialités, **Coeur, Estomac, Poumons.** 333, rue Besserer. Sur rendez-vous. Tél.: Rideau 521.

Dr DAMIEN ST-PIERRE, Edifice Transportation. Spécialité, physiothérapie (Electrolise — Rayons ultra-violets, etc.) Sur rendez-vous. R. 2300.

AVOCATS

J.-NOEL BEAUCHAMP, C. R., Avocat, Québec-Ontario, 63 rue Principale, Hull. Sh. 1857.

AUGUSTE LEMIEUX, C. R., Avocat. Ontario-Québec, 18 rue Rideau. Queen 240.

Coiffeurs 68

NDULATIONS permanentes $2.00. Combinaisons croquignoles spirales, 208 rue Sparks. Queen 523. Jack Beauty Parlor. 68

ERMANENT à l'huile, $3.00. Z. Laplante, 159 Chemin Montréal, Rideau 6566-J. 23679-68-171

Matériaux à vendre 70

ADRIERS de pin blanc, 3 pouces, (pour carrés de maison). Boucher Frères, Hull. Sher. 2998. 2717-25

ois et matériel de construction, urroies et fournitures pour usines. Bardeaux, lattes, papier à toitures à construction. Bardeaux cèdre, .50. Lattes, $2.25. Bois 1 pc, $17.00 mille, Tuyaux, poutres, angles, annels coupés et manufacturés commande. Moulin à planer.

M. ZAGERMAN & CO., LTD.
hemin Bayview — S. 5204
ord du pont de
la rue Wellington — S. 6609
70

ATERIEL DE CONSTRUCTION. —Bois neuf et d'occasion, tous genres, de briques, lattes, bardeaux, portes, fenêtres, radiation, poutres, tuyaux, poteaux, angles en fer. Baker Bros, 66 rue Booth. Sh. 5977. 70

COMMISSION DES ECOLES SEPAREES D'OTTAWA

Des soumissions scellées adressées à Commission des sécoles séparées Ottawa, 159 rue Murray, seront çues par le soussigné jusqu'à lundi, 14 courant, à 5 heures p.m. (heure ancée), pour la construction d'une ouvelle école sur le site actuel de école de Mazenod, 88 rue Main, tawa est.

Les plans et devis peuvent être obtes de l'architecte H. J. Morin, édifice aza, Ottawa. Un chèque certifié pour % de la soumission doit l'accompaner.

La Commission ne s'engage à accepter ni la plus basse ni aucune umission.

E. C. DESORMEAUX
Secrétaire-trésorier.

EASTERN MOTORS
LIMITED
Distributeurs d'Auburn
310 rue SPARKS — Q. 848

Sedan custom Auburn, 6 roues de fil de fer, nouvelle garantie Auburn, brougham Auburn, 6 roues de fil de fer, avec malle.

Décès 6

DESLAURIERS. — Mlle Laurette Deslauriers, décédée le 2 août à l'âge de 18 ans. Les funérailles auront lieu vendredi matin en l'église Notre-Dame de Hull à 8 heures. Départ du cortège de 2 rue Creekside à 7 h. 30. Parents et amis sont priés d'y assister sans autre invitation. 627-6-178

GAMACHE.—M. André Gamache, décédé le 2 août 1933, âgé de 82 ans. Les funérailles auront lieu vendredi à 8 heures en l'église Ste-Anne d'Ottawa. Départ du cortège funèbre de chez son gendre, M. J.-A. St-Amand, 117 rue Chapel à 7 h. 45. L'inhumation se fera au cimetière Notre-Dame d'Ottawa. Parents et amis sont priés d'y assister sans autre invitation. 629-6-178

LAPERRIERE.—Mme Emilie Laperrière, épouse de J.-F.-Hector Laperrière, décédée le 1er août, à l'âge de 68 ans. Les funérailles auront lieu vendredi matin à 8 heures en la Basilique d'Ottawa. Départ du cortège funèbre de 61 rue Guigues à 7 h. 45. Parents et amis sont priés d'y assister sans autre invitation. Les journaux de Montréal et de Québec sont priés de reproduire. 621-6-178

SLOVER.—M. Frank Slover, époux bien-aimé de Jennie Hertz, décédé à sa résidence d'été, à Britannia, jeudi le 3 août 1933, à l'âge de 43 ans. Les funérailles ont lieu cet après-midi à 2 h. 15 de la demeure mortuaire, 237 avenue Daly. L'inhumation s'est faite au cimetière juif du chemin de Metcalfe. 631-6-178

Monuments et cartes mortuaires

GRAVURE, dorure d'inscriptions et nettoyage de monuments au cimetière. Adressez-vous en toute confiance à J. P. Laurin, 95 rue Georges, Ottawa, Tél. Rid. 612. Ecrivez pour catalogue. 11

Perdu-trouvé 13

CLEF et médaille. Réclamer au Droit en payant l'annonce. 13

PORTE-MONNAIE, réclamez à 282 Clarence en payant l'annonce. 24869-13-178

Amusement 13 a

FRANCAIS: Jeudi, vendredi et samedi les 3, 4 et 5 août 1933, programme double. Buck Jones dans "Treason", et Leo Carillo dans "Deception". 13a

LAURIER, Hull: Jeudi, vendredi et samedi les 3, 4 et 5 août 1933 seulement, programme double. Toute une production française. "Fantomas", avec Tania Fedor et comme très spécial "Kongo". 13a

RIDEAU: "Les 28 jours de Clairette", aussi "The World Gone Mad". 13a

On demande 14

CAMION à bascule pour charroyage. S'adresser à Dupuis & Fils Ltée, 281 rue Laurier, Hull. 632-14-180

DIX SOLLICITEURS demandés, bonne commission, femmes ou hommes, 517 Sussex entre 10 et 11 heures. 626-14-179

PERSONNE sérieuse pour tenir maison. S'adresser entre 5 et 6 heures, à 275 rue Maisonneuve, Hull. 24547-14-178

SERVANTE générale, personne

COUPLE MARIE sans enfants: femme pour faire la cuisine, homme pour faire travail général de cour, ouvrage à l'année, bon chez-soi pour couple fiable. D. Duperron Maxville Ont. King George Hotel, Tél. 45. 628-14-178

Instituteurs demandés 21

INSTITUTRICE bilingue possédant certificat deuxième classe pour école publique no 8, Widdifield. Salaire, $700.00. S'adresser à A.-T. Perrin, C. P., 252 North Bay, Ontario. 24741-21-179

INSTITUTRICES possédant diplômes de 2ième classe bilingue. S'adresser Boite 59, Le Droit, Ottawa. 21-180

INSTITUTRICE pour école de Fauquier. Mentionnez salaire, titres et expérience. J. R. Tremblay, Fauquier, Ont. 630-21-180

Appartements à louer 39

APPARTEMENTS meublé, chauffé et éclairé. S'adresser A. Laroche, 61 Frontenac, Sher. 5814. 358-39

JOLI et très confortable appartement à louer. S'adresser aux "Appart. Racine", angle des rues Water et Dalhousie. Tél. Rideau 3682; de 7 à 9 heures du matin. Rideau 514, M. R. Richer. 623-39-178

Maison à louer 41

GRANDE MAISON pour homme de profession, meublée ou non. S'adresser Mme J. Collin, 115 rue Garneau, Hull. Sher. 3715-J. 24523-41-180

MAISON avec système de chauffage, plancher bois-franc, pour le 1er septembre ou 1er octobre. S'adresser entre 5 et 7 heures à Rideau 3228. 619-41-180

Emplois demandés 19

OUVRAGE demandé dans la couture. S'adresser à 19½ rue Mance, Hull. 24650-19-178

A vendre 25

ROBES en crêpes Celanese, grandeur 14 à 20 ans, 38 à 44, spécial 2.25. Pullovers pour jeunes filles 3 différents modèles, grandeurs 14 à 42, spécial, .98. Bas de coton pour enfants toutes les grandeurs, spécial, .19. Magasin Coulombe, 107, rue Du Pont, Hull, Sher. 1425. 25

SMOCKS et robes de maison faits sur mesure, essuie-mains 40 pouces de longueur, .25 chacune. Mme Lacoste, 146 Du Pont, Hull. Sh. 7638-W. 212-25

7 MORCEAUX de set de chambre à coucher, finis noyer, $45.00. F. Slover, Ltd., sur le marché. 391-25

NOUS DEMOLLISSONS l'école St-Williams, angle Wilbrod et Friel; à vendre, planches, briques, fenêtres, portes, éviers, cabinet d'aisance, tuyaux d'égoûts, bouilloires à eau chaude, tuyaux. Faites votre offre sur les chantiers ou à D. E. Mackenzie, Carling 2878 ou Rideau 2844. 565-25-166

BOUILLOIRES horizontales, pumpsometer, scie à ruban, jig saw, disc sander. W. Ahearn, 363, rue Sparks. 610-25-178

MAISON avec terrain. S'adresser à 96 rue Kent, Hull. 613-25-179

AMEUBLEMENT complet de maison; piano Heintzman. S'adresser Mlle Dupuis, 273 rue Laurier, Hull, P. Q. 615-25-179

SET de salle, et sofa-lit, bon marché. S'adresser à 18 Champlain, Hull. 24521-25-177

PIANOS à prix d'aubaines: Dominion, $65; Heintzman, $95; Mason & Risch, $175; Heintzman, $235; Nordheimer $375. Conditions à débattre. Orme Limited, 175 Sparks.

RENARD BRUN, bon marché. S'adresser à 65 rue Stewart, Ottawa, Rideau 4648-J. 25-178

CHEVROLET sedan, Star coach, vendra bon marché. S'adresser, 10 Desrochers, Eastview. 24556-25-178

Bois à vendre 50

ERABLE, $6.50 la corde, slabs $5.25 la corde. Elzéar Charron, 26 Brébeuf. Hull. Sher. 4210-W. 297-50

Bicycles 52

REPARATIONS de tous genres au plus bas prix. Satisfaction garantie. H. Lafleur, 99 Laurier, Hull, Sher. 5060. 52

VOUS TROUVEREZ meilleurs marchés pour vos réparages de bicycles chez T. Gagnon, 136 rue Du Pont, Hull. 52

Auto et Accessoires 54

CAYER FRERES. — Distributeurs des Johnson Sea-Horses, bateaux et moteurs. Aussi parties d'autos de toutes les marques. 78-80 rue Duke, Ottawa. Tél. Sher. 213. 284-54

ACHETONS toutes marques d'autos. Vendons parties usagées ou neuves Baker Bros., 3 Duke. Sh. 411. 2355-54

VITRES de portes $2.50 posées. Spratt Auto Supply, 12, Chamberlain. C. 548. 2422-24

NOUS ACHETONS automobiles endommagés et brûlés; derniers modèles seulement. Body & Fender Work (Corrigan). 34 Waller, Rideau. 672. 54

Personnel 75

NOUS REPARONS les plumes-fontaines. Instruments Ltd., 240, rue Sparks. 2389-75

Radios 81

RADIOS à prix alléchants pour prompte vente, modeles électriques à partir de $12.50, modèles cabinet à partir de $17. Conditions à débattre. Orme Limited, 175 Sparks.

Machinistes 82

McMULLEN-PERKINS, Ltée, machinerie, réparations. 433 ave Laurier-Ouest. Qu. 3220. 82

Thornton-Truman, Limited. — Clefs d'autos découpées suivant code. Queen 2091. 2426-82

Pour tout ce que vous avez à vendre ou à louer servez-vous des PETITES ANNONCES CLASSEES.

A VENDRE

Résidence Double
11-13, avenue Butternut

Voici une occasion pour l'achat d'une maison double presque neuve, 6 pièces, lambrissée en briques, chauffées à l'eau chaude, à un prix des plus raisonnables. Seulement $2.000 comptant exigé. Pour la voir, téléphonez à C.-W. Ross, 49, rue Metcalfe, Queen 7020.

CARTES D'AFFAIRES

OPTOMETRISTE

R.-J. Bastien, R.O., spécialiste pour la vue. Consultation, 9 a.m. à 6 p.m., 166. R. 1676. 2357

DACTYLOGRAPHE

Nous vendons, réparons, louons toutes les **marques. United Typewriter Company, Ltd., 248, Albert.**

MACON

A. St-Georges, briqueteurs-maçons, ciment. Spécialité. Réparations. 19, McDougall, R. 363. 2423-67

SOLLICITEURS DE BREVETS

Ramsay Co.—Solliciteurs de brevets enregistrés. 273, rue Bank, Ottawa. Tél.: Q. 1201. 2413-37

HOPITAL

Hôpital privé licencié. Garde-malade graduée en résidence. Invalides et convalescents. 638, rue Rideau, Ottawa, Rid. 290. 2602

PLATRIERS-STUCCO

M. Normand — Plâtrier, Stuc, ciment. Spécialité, réparations, 10, Rockwood. R. 1608. 2407-64

ENTREPRENEUR

N. Boyer & Co., entrepreneur général. Ouvrage de boutique (réparation). 70 rue Beechwood, Clarkstown. Tél. Rid. 4060-W. 2354

Funérailles de M.-Marc Taillefer

LE DECES A EU LIEU A LA SUITE D'UNE OPERATION.

(De notre correspondant)

FUELD, 3.—Lundi dernier a été chanté le service de Marie-Marc Taillefer, décédé vendredi dernier à l'hôpital de Jean de Brébeuf à Sturgeon Falls, des suites d'une opération pour appendicite. Nos sympathies.

Dimanche dernier, le 23 courant, M. et Mme Arthur Lafond avaient le plaisir de recevoir leur fille, la Révde Soeur Marie-Anais, soeur grise de la Croix d'Ottawa. Elle était accompagnée de Soeur St-Alfred de Verner. A cette occasion toute la famille s'est réunie. On remarquait M. et Mme Donat Lafond, M. et Mme Ulric Lafond, M. et Mme Noël Lafond, de New Liskeard, avec leurs six enfants, M. et Mme Oswald Lafond avec leurs cinq-enfants, de Rouyn, P. Q., M. Conrad Lafond, Mlle Bauly, de Rouyn, l'accompagnait, M. et Mme Thomas Murphy, M. et Mme Ernest Bélanger avec leurs deux fillettes, Mariette et Hélène, de North Bay, la Rév. Soeur Anais est en vacances jusqu'au 15 août.

Mme C. Bélanger avec ses deux fillettes de North Bay, passent une quinzaine de jours chez les parents, dans les familles Lafond.

M. et Mme Alphonse Ferlotte, de Sturgeon Falls, avec leurs familles visitaient M. et Mme Moïse Labelle, dimanche dernier.

M. et Mme Aimé Fortier ont eu la douleur de perdre leur bébé d'un mois, mardi dernier.

LIMOGES

3 août, 1933.

Dimanche dernier, fête de Ste-Anne, il y eut réception le soir à sept heures suivie de la bénédiction du T. S. Sacrement, 25 congréganistes sont entrées dans la Congrégation de Ste-Anne. L'acte de consécration fut lu par Mme Bernard Leduc. Mme F. X. Chevrier, son fils Georges, étudiant en vacances du Collège de Valleyfield, sa fillette Mai, sont de retour d'un voyage de plusieurs jours à Détroit, où ils visitèrent des parents.

M. l'abbé Tessier, eccl., est en visite chez ses oncles, MM. Adélard et Osias Leduc, M. et Mme Gougeon, de Montréal, cousins de M. et Mme Ad. Leduc, les visitent actuellement.

La récolte de foin est terminée, ce sera bientôt la moisson car le grain commence à changer, comme l'on dit. L'on n'aura pas une récolte de grain, abondante d'après les apparences. Nos fermiers se plaignent et avec raison, le fromage que l'on espérait vendre à meillieur compte a encore baissé la semaine dernière, d'après les rapports des journaux, il est vraiment étonnant que l'on n'aide pas le fermier, qui comme les affaires sont, ne cherche qu'à quitter sa ferme, encore cette semaine, le 31 juillet, M. Arthur Gagnon, faisait encan de tout pour aller demeurer à Cornwall. C'est désolant de voir de jeunes cultivateurs, fils de cultivateurs, travailleurs et économes prendre le chemin des manufactures.

Salon de Beauté Roger
Prop: Mlle T. Tourangeau

Ondulation au papier	50c
Ondulation marcel	25c
Finger waves	50c

124, rue Hôtel-de-Ville
Tél: Sher. 5037 Hull

RAPPORTS SUR LES RÉCOLTES DANS QUÉBEC

Il est publié par ordre du ministre de l'Agriculture de la province.

DIVERSES REGIONS

Nous publions ci-après le rapport sur l'état des récoltes **dans la province** de Québec, lequel a été autorisé par l'hon. Adélard Godbout, ministre de l'Agriculture.

Rapport télégraphique sur l'état des récoltes le 1er août 1933.

Semaine pour la province de Québec.

La fenaison progresse rapidement à la faveur d'une température convenable. La récolte est fort inférieure à la normale, particulièrement dans le district de Trois-Rivières. Les céréales sont en général en bonne condition, bien que la paille soit courte. Les pommes de terre annoncent bien. Les plantes racines et le maïs sont bons. Les pâturages sont de pauvres à très pauvres. La température est généralement sèche. On rapporte des dommages locaux par la grêle dans la Vallée de l'Outaouais. La récolte de framboises semble être diminuée de motié. La récolte des fruits sera légèrement inférieure à la normale.

Agronome Régional. District No 1 et District No 2, comprenant les comtés: Bonaventure, Gaspé-Nord, Gaspé-Sud, Matane, Matapédia, Rimouski et Iles de la Madeleine.

Les céréales ont un développement normal, moins avancé à date que l'an dernier. La fenaison est commencée, la récolte est inférieure à la normale. La température est plutôt humide depuis 10 jours. Les pâturages sont moyens. Les cultures sarclées ont belle apparence.

Agronome Régional. District No 3. comprenant les comtés: Témiscouata, Kamouraska, L'Islet et Montmagny.

Saison de foin en pleine activité. Le foin est presque nul dans les vieilles prairies; très bon dans les prairies neuves. Céréales, très bonne apparence. Dernière pluie très accommodante. Pâturages beaucoup moins bons. Pommes de tere, fruits et légumes annoncent bien.

Agronome Régional. District No 4. comprenant les comtés: Bellechasse, Lévis, Dorchester et Lotbinière.

Les foins sont presque finis, avec une diminution très considérable. La récolte de grains semble vouloir s'améliorer et donner un meilleur rendement. La récolte de framboises est commencée depuis quatre ou cinq jours. La récolte des patates et des dégumes s'annonce très bonne. On n'a pas signalé de dégâts causés par les insectes dans le District dernièrement.

Agronome Régional. District No 5, comprenant les comtés: Beauce et Frontenac.

Sécheresse, pluie locale seulement. Pâturages pauvres. La récolte de foin est sensiblement réduite. Les céréales, les pommes de terre et les plantes racines ont bonne apparence.

Agronome Régional. District No 6, comprenant les comtés: Arthabaska, Mégantic et Wolfe.

Fenaison commencée vers le 15. Belle température, bon foin. La récolte réduite. Les pâturages sont médiocres. Le grain est bon, le rendement sera inférieur à l'an dernier. Légumes bons, mais en retard à cause de la sécheresse.

Agronome Régional. District No 7, comprenant les comtés: Nicolet, Yamaska, et Drummond.

Température de juillet favorable aux récoltes. Le foin s'est refait, mais la récolte, presque terminée, accuse une diminution. Céréales et maïs, bien beau. Légumes et fruits bons. Pâturages meilleurs. Les Pommes de Terre promettent une belle récolte. Tomates de St-Pierre, bon rendement. Graine de Mil, rendement inférieur à l'an dernier. Graine de trèfle rendement supérieur à l'an dernier. Graine de trèfle rendement supérieur à l'an dernier. La récolte globale sera bonne.

Agronome Régional. District No 8, comprenant les comtés: Compton, Richmond, Stanstead et Sherbrooke.

Environ 75% de la récolte de foin est engrangé. Rendement inférieur à la normale. La récolte de pommes de terre hâtives est en cours, rendement satisfaisant.—L'avoine et l'orge annoncent bien, en tenant compte de la température sèche qui a prévalu. Le maïs et les plantes racines promettent une récolte normale, à condition que la température soit favorable. Averses fréquentes depuis le 28.

Agronome Régional. District No 10, comprenant les comtés: Brome, Shefford et Bagot.

Blé d'Inde en retard. Choux de Siam bons, pommes de terre moyennes. Avoine courte, bien grappée. La fenaison est avancée, la récolte moyenne mais de bonne qualité. Les pâturages sont bons dans Brome et Shefford, mais pauvres dans Bagot. Les pommes Duchesses annoncent une récolte abondante. Les autres variétés donneront une récolte inférieure à la moyenne.

Agronome Régional. District No 11, comprenant les comtés: St-Jean, Iberville, Missisquoi et Rouville.

Les foins sont terminés. La récolte est faible, dû à la sécheresse. L'orge est coupée à certains endroits. Les céréales donneront un demi rendement comparé à 1932. Les pâturages sont brûlés; les bons laitiers soignent leurs animaux aux pâturages. Maïs fourrager bon. Pommes de terre trois-quarts bon. Une légion de sauterelles au nord du district.

Agronome Régional. District No 12, comprenant les comtés: Beauharnois, Châteauguay, Huntingdon, Laprairie, et Napierville.

La récolte de foin est terminée, et donne un rendement inférieur à l'an dernier. Les céréales commencent à m6rir, paille courte, rendement moyen. Le blé d'Inde fourrager est assez beau. Les pâturages très pauvres. La récolte de framboises est 50% inférieure à celle de l'an dernier. Sécheresse générale persistante.

Agronome Régional. District No 13, comprenant les comtés: Montréal et Ile-Jésus, Vaudreuil et Soulanges.

Au cours des deux dernières semaines, nous avons eu de la pluie trois fois. Les foins sont terminés à plusieurs endroits. Le rendement est moyen pour le trèfle, passable pour le mil. Les grains sont beaux. Les légumes et les pâturages ont souffert de la sécheresse.

Agronome Régional. District No 14, comprenant les comtés: Abitibi et Témiscamingue.

Dans Témiscamingue, 15% du bois est coupé. Les céréales, les pois et les légumes promettent beaucoup; les pâturages sont bons. Dans l'Abitibi, 25% du foin est coupé dans l'Ouest et 10% dans l'Est. Les pluies fréquentes de la dernière quinzaine ont beaucoup activé la végétation. Les pâturages sont bons. Les céréales et les légumes promettent assez bien.

Agronome Régional. District No 15, comprenant les comtés: Gatineau, Hull, Pontiac et Papineau.

Fenaison à peu près terminée. La récolte est normale dans les nouvelles prairies et sensiblement inférieure à la moyenne dans les vieilles prairies. Les pluies récentes ont amélioré les conditions des céréales, la récolte des variétés hâtives est en cours. La paille est courte. Le maïs est excellent. Les pommes de terre annoncent bien. De fortes pluies et de la grêle ont fait des domages considérables à toutes les cultures. Les fruits et les légumes promettent une récolte satisfaisante.

Agronomes Régional. District No 16, comprenant les comtés: Argenteuil, Deux-Montagnes, Tererbonne et Labelle.

Fenaison très avancée, le récolte équivalente à celle de l'an dernier. Les céréales et les cultures sarclées conservent une bonne apparence. On rapporte de légers dommages par la grêle en fin de semaine, dans Argenteuil et le Nord de Terrebonne.

Agronome Régional. District No 17, comprenant les comtés: Berthier, Joliette, l'Assomption et Montcalm.

75% de la récolte de foin est terminée, avec un rendement sensiblement inférieur à la moyenne. Juillet très sec et chaud. Besoin pressant de pluie. Orge et blé, très bons. Avoine essez bonne. Sauterelles nombreuses dans Berthier. La récolte de tabac est 15 jours en retard.

Agronome Régional. District No 18, comprenant les comtés: Champlain, Laviolette, Maskinongé et St-Maurice.

Fenaison presque terminée, rendement de foin sensiblement diminué. Les pacages sont pauvres. Ravages considérables par tauterelles. Les céréales sont en bon état.

Agronome Régional. District No 19, comprenant les comtés: Charlevoix, Saguenay, Montmorency, Portneuf et Québec.

Le foin se fait en bonne condition. Deux-tiers de la récolte sont engrangés. Le rendement sensiblement inférieur à l'an dernier dans le nord du district. Les céréales, les pemmes de terre et les légumes annoncent bien. La mosaïque ravage les plantations de, framboises. La brûlure bactérienne cause des ravages dans Québec et Portneuf et endommage les vergers. Avons mobilisé une équipe d'hommes pour enrayer le progrès de cette maladie. Les pâturages sont très pauvres, exception faite, pour les pâturages qui sont très bons et maintiennent localement le niveau de la production laitière, qui en général est sensiblement réduite; actuellement il est très dfficile de se procurer du lait écremé dans les laiteries de Québec.

Agronome Régional. District No 20, comprenant les comtés: Chicoutimi, Lac St-Jean et Roberval.

La fenaison à demi faite. Température favorable. Rendement inférieur à la moyenne. Les céréales vont très bien, les légumes sont bons, les pommes de terre promettent beaucoup. Les pâturages restent pauvres.

Les Jigglettes du "Droit"

Prenez un crayon finement aiguisé, et noircissez les espaces contenant un "point", en ayant soin de conserver les contours bien propres.

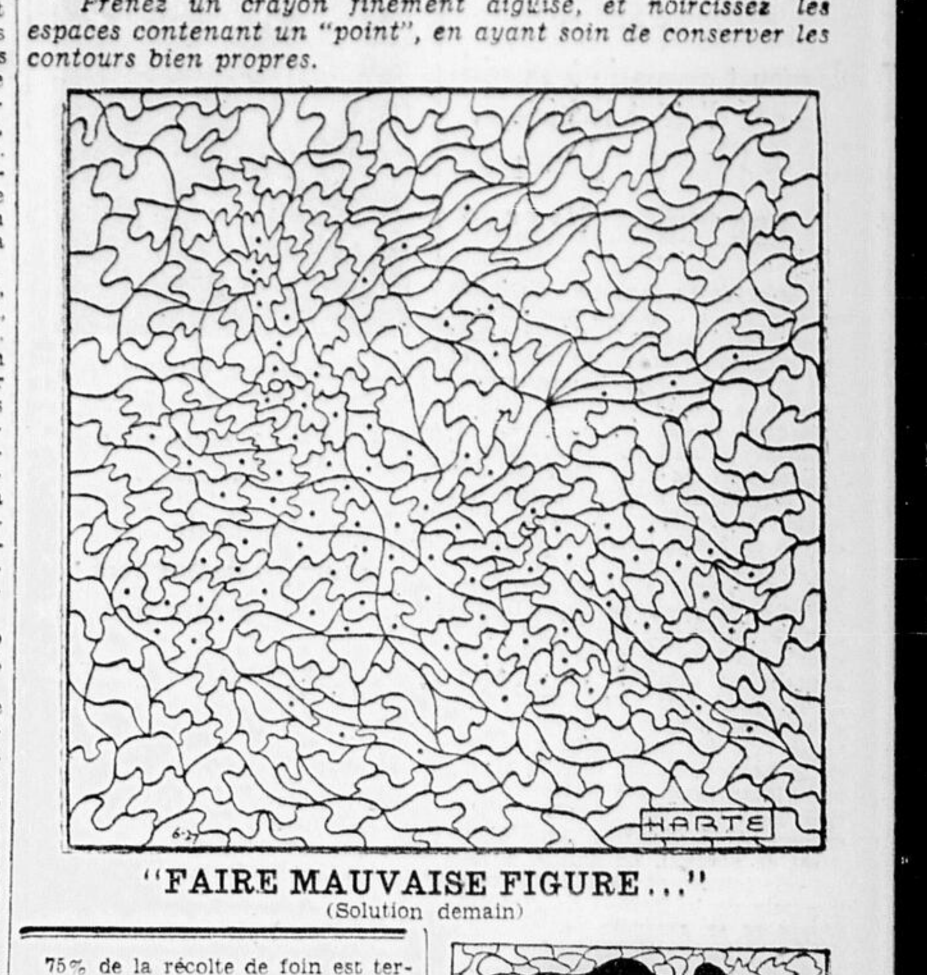

"FAIRE MAUVAISE FIGURE..."
(Solution demain)

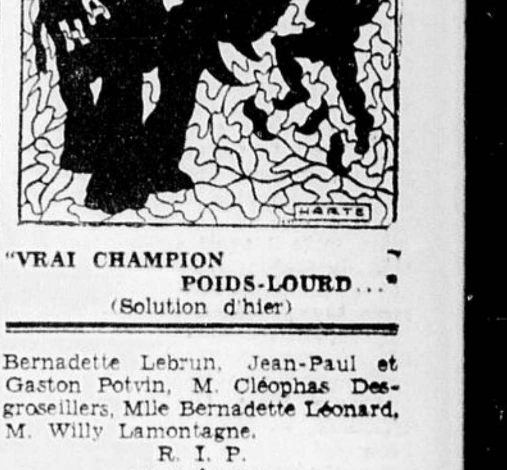

"VRAI CHAMPION POIDS-LOURD..."
(Solution d'hier)

Funérailles de Mme E. Lebrun

ELLES ONT EU LIEU RECEMMENT A MOONBEAM.

(De notre correspondant)

MOONBEAM, Ont., 3.—Mercredi, le 26 juillet, avaient lieu les funérailles de Mme Elixinia Lebrun (née Laviolette), épouse de feu Emery Lebrun. Elle est morte au milieu de tous ses enfants, après une longue maladie, âgée de 68 ans, et munie des sacrements de notre sainte religion. Elle laisse dans le deuil, cinq fils, Rosario, Gustave, Frédéric, Ernest et Paul Lebrun; deux filles, Mme Marguerite Potvin et Mme Lionel Belisle. Elle fut portée en terre par ses fils. Le service fut chanté à 9 heures par M. J. Cimon, curé de la paroisse. Suivaient le cortège funèbre, M. et Mme Rosario Lebrun, M. et Mme Gustave Lebrun, M. et Mme Frederick Lebrun, M. Ernest Lebrun, M. Lionel Belisle, M. et Mme Paul Lebrun, Mme Marguerite Potvin, M. Ferdinand Mador, M. Rodolphe Potvin, Mlle Annette Potvin, Mlle Bernadette Lebrun, Jean-Paul et Gaston Potvin, M. Cléophas Desgroseillers, Mlle Bernadette Léonard, M. Willy Lamontagne.

R. I. P.

On fête le retour de M. Bouchard

M. L. P. BOUCHARD, PROPAGANDISTE DU DROIT.

(Spécial au Droit)

MONTREAL, 3. — Grâce à l'initiative de son beau-frère, M. C. Ouellet, ancien propagandiste du "Droit", 6244 Blvd Monk, Montréal. Une belle réception fut faite au zélé organisateur et propagandiste du "Droit", M. L. P. Bouchard, absent depuis plus de six mois de son foyer au no 7187 rue Dumas, Ville-Emardè.

LAC STE-MARIE, Qué.

2 août.

MM. Emmanuel-Hector Clément, H. Morin et Mlle Blanche Morin sont allés à Gracefield, où ils ont rendu visite à leurs oncles, MM. Georges et Jules Lachapelle, et à d'autres amis.

Naissance.

M. et Mme Médard (née Rachel Caron), sont les heureux parents d'un fils, qui porte les noms de Joseph-Clément. Parrain et marraine, M. et Mme J. Caron, de Point-Comfort.

ANTALGINE

Les Capsules Antalgine maîtrisent les maux de tête, névralgies, rhumes, la grippe, douleurs périodiques, etc. Faciles à prendre—plus solubles que les tablettes.

En vente partout
25c

FEUILLETON DU "DROIT"

"La Solitaire"

par

Jean de La Brète

Publié avec l'autorisation de la Société des Gens de Lettres.

o 23

—Mabel a raison, dit M. Deligne, ais rappeler Hervé est délicat; vec son caractère, je craindrais ne funeste interprétation de ma ettre.

—Pourquoi donc? Il saura touours ces choses ridicules...

—Parce que, miss Mabel, mon ousin a été très malheureux de par trahison d'une femme, d'une jeue fille qu'il devait épouser. Cette éception a laissé chez lui des gernes de défiance. Il a l'horreur de femme coquette, dans le vrai sens u terme.

—Oh! s'il se défie d'Aubierge, il 'est pas digne d'elle. Ensuite, elle st le contraire d'une coquette.

—Sans doute! c'est pourquoi elle i a tant plu... Non, il ne se défie as d'elle, au contraire! Mlle Daencé l'a complètement guéri.

—Alors je ne comprends pas bien.

—Vous êtes trop jeune, continua M. Deligne, pour saisir les contradictions d'un caractère d'homme. En tout cas, la prudence est bonne conseillère.

Miss Morton trouvait tout simple de citer les faits comme ils étaient, mais le ton sérieux de M. Deligne lui imposant, elle cherchait un moyen d'agir sans inquiéter Hervé.

—Mon beau-frère futur m'a envoyé un jolie lettre avec des photographies du Midi; je dois le remercier, en même temps je dirai que son fiancée est malheureuse parce qu'il ne revient pas?

—Oui, on peut dire cela, répondit Mme Deligne. J'ignore si Aubierge a bien conscience de l'atmosphère si singulière créée autour d'elle. Elle connait certaines critiques, je le sais! Vous qui la voyez souvent, Mabel, que croyez-vous?

—J'ai vu ses grands yeux bien tristes... l'autre jour encore; mais, quand je l'ai embrassée et questionnée, elle a pris une figure étonnée et n'a rien dit. Je la verrai demain, je la ferai parler.

Miss Morton trouva Aubierge sérieuse et préoccupée.

Aux questions affectueuses de Mabel, elle répondit que des propos l'avaient blessée, qu'il existait des méchants; des larmes, dont elle ne fut pas maîtresse, consternèrent la jeune Mabel.

Sans plus réfléchir, miss Morton écrivit à M. de Conté le mot imprudent que redoutait M. Deligne:

"Je trouvai qu'un fiancé doit être chevaleresque. Ma bientôt jolie belle-soeur est malheureux et vous n'êtes pas près d'elle. Peut-être aussi vous ne savez pas, et personne n'ose vous dire, mais moi je suis plus courageux; puis, j'adore Aubierge et je l'estime encore plus."

IX

"Je l'estime encore plus... Que signifie cette phrase?"

M. de Conté avait terminé ses affaires les plus urgentes; il chargea son notaire de trancher à sa guise les dernières difficultés et partit précipitamment pour l'Anjou.

Il arriva le matin et, après une toilette vivement expédiée, courut chez ses cousins qui le reçurent avec une satisfaction évidente, mélangée d'un certain air que, dans d'autres circonstances, Hervé n'eût pas remarqué.

—Comment va Aubierge?

—Très bien; elle vous attend impatiemment.

—Je lui ai télégraphié en cours de route que j'arrivais et que j'irai déjeuner aujourd'hui à la Solitaire. Mais, avant, je voulais vous voir. On m'écrit qu'elle est malheureuse. Pourquoi? Que se passe-t-il?

—Qui vous écrit cela?

—Miss Mabel... voyez!

B. et Mme Deligne lurent la lettre non sans étonnement et se regardèrent avec embarras.

—Mabel me parait avoir exagéré, dit M. Deligne. Elle est très jeune, elle s'exalte pour sa nouvelle amie qu'elle aime énormément.

—Il se passe quelque chose, cependant. Quoi?

—Nous-mêmes ne savons rien de positif. Il s'est formé autour de Mlle Dalencé, un courant de malveillance inexplicable. Je ne vous aurais pas fait revenir pour si peu de chose; cependant, je suis content que vous soyez près d'elle pour la protéger contre des calomnies qui viennent on ne sait d'où...

—Quelles calomnies?

—Calomnies... c'est trop dire. J'ai tort d'employer ce mot, exagéré lui aussi; ce sont plutôt des critiques, et, quand on presse un peu les médisants, ils ne peuvent rien affirmer.

—Mais, enfin, elles prennent une forme, ces calomnies ou critiques. Sur quoi? A propos de quoi?

—Je vous assure, Hervé, dit Mme Deligne, que je serais fort embarrassée pour vous donner une réponse sérieuse. Le mieux eût été de laisser passer sans rien relever.

—Cependant, si Aubierge est malheureuse... c'est bien singulier! Miss Mabel est là je puis la voir?

Miss Morton, appelée aussitôt, se présenta avec un petit air sérieux qui lui était propre quand les sourires ne se pressaient pas sur son jeune visage à fossettes.

—Miss Mabel, j'arrive, et vous prie de m'expliquer votre lettre. Aubierge malheureuse? En quoi?

—Oh! expliquer... c'était bien difficile. J'ai vu Aubierge pleurer et un femme comme elle qui pleure... j'ai été bien surpris. A mes questions, elle a répondu qu'il y avait des méchants sur la trre.

—C'est tout?

—Elle a dit aussi: "Je voudrais que M. de Conté fût près de moi," alors...

—Alors vous m'avez écrit et vous avez bien fait, miss Mabel!

Ce compliment ne parut nullement mérité à Mme Deligne, qui se promit d'adresser des reproches véhéments à la jeune fille.

—Avez-vous entendu autour de vous, continua M. de Conté, des propos qui me mettront sur la voie?

—Elle a entendu comme nous, dit Mme Deligne, impatientée, des absurdités sur la coquetterie d'Aubierge, qui est exactement le contraire d'une coquette. Du reste, il est permis à une jolie femme de l'être... jolie ou laide après tout!

—Cela dépend de ce que sous-entend le mot, surtout pour une fiancée, répondit posément M. de Conté. Mais je connais trop bien Aubierge pour ne pas juger avec vous que ces propos sont stupides et que le mieux est de les dédaigner.

—Evidemment! reprit M. Deligne. Du reste, votre arrivée fera cesser des bruits ridicules. Fixez la date du mariage; je sais que, votre absence se prolongeant, on a dit que vos fiançailles étaient chancelantes. Il se peut, et c'est même probable, que ce soit là l'origine du mal, si mal il y a, car tout cela est si peu sérieux que nous hésitions à le répéter. Si le monde est méchant, il est encore plus léger. Ses propos tiennent souvent sur une paille, et il ne s'en soucie!... Convenons aussi que les femmes sont habiles à dénigrer par jalousie.

Il cacha naturellement que, la veille même, il s'était irrité en voyant des hommes sourire au nom de Mlle Dalencé, fait beaucoup plus grave que des jalousies féminines.

—N'importe! dit Hervé en réfléchissant; je m'étonne qu'Aubierge se soit rendue malheureuse pour des riens.

—Que voulez-vous? Ces riens l'ont blessé. Votre retour coupera court à ces vagues attaques.

—Je voudrais bien voir que, moi présent, on attaquât ma chère Aubierge.

—Oh! vous donnerez des coups d'épée aux gens, n'est-ce pas? dit miss Mabel.

Le ton sérieux, la décision de la jeune fille, amenèrent une détente. M. Deligne, amusé, répondit:

—Qui se douterait en vous voyant, miss Mabel, que vous êtes si belliqueuse? Les Anglais donnent-ils aussi facilement des coups d'épée?

—On dit que le Français est si vif! et puis quand il s'agit du femme qu'on aime...

—Le Français est raisonnable aussi, dit en souriant M. de Conté.

Aubierge le reçut avec une joie excessive, et lui, en voyant ces beaux yeux pleins de tendresse et de droiture, se reprocha une idée fugace, qui, malgré lui, l'avait fait douter d'une affection si réelle.

Aubierge ne laissant voir ni inquiétude ni tristesse, M. de Conté pensa avec ses cousins que miss Mabel, en lui écrivant, avait agi très légèrement.

—Je ne vous attendais que dans quelques jours, Hervé; votre dépêche a été une si bonne surprise!

—J'ai laissé le notaire débrouiller les dernières affaires comme il l'entendra, et nous allons nous marier sans plus attendre, n'est-ce pas, chère Aubierge?

—Mon trousseau, que Marcelle a choisi, est arrivé, et j'ai bien travaillé en votre absence.

—Cela ne m'étonne pas... vous êtes habile et j'aime votre goût. Mais savez-vous pourquoi, en dehors de mon ardent désir de vous revoir, je me suis pressé d'arriver?

—Pourquoi? dit Aubierge qui rougit et ne put cacher son émotion subite.

—J'ai appris que vous étiez malheureuse, dit-il en l'observant.

—Malheureuse!... qui vous a dit cela?

—Miss Morton m'a écrit que vous pleuriez?

—Quelle petite indiscrète! dit Aubierge en respirant. Pour un moment d'énervement, elle tire de telles conclusions! Quelques ennuis ne sont pas un malheur.

—Des ennuis seulement, Aubierge? Mabel m'a dit aussi que vous vous plaigniez de méchants... Nommes-les-moi! je saurai bien les punir.

—On ne punit pas les nuages noirs qui passent, dit-elle en riant, et ce n'est que cela. Des critiques, dont je ne vous aurais même pas parlé, m'ont affectée et certainement retiré quelques sympathies; mon orgueil, ma vanité blessée, ont amplifié.

—Je vois la fumée, je ne vois pas le feu.

—Ce n'est pas moi qui dirai où il se cache; vous savez comment volent les paroles inconsidérées, elles s'éparpillent et germent comme de mauvaises graines.

M. de Conté prit la main d'Aubierge et la baisa longuement.

—Très chère, si aimée, vous n'avez commis aucune imprudence?

—Aucune...

—Laissons de côté ces sottises mondaines, Hervé. Attacher tant d'importance à des critiques est une faiblesse, et je me blâme, je vous assure! Je suis tellement habituée à être gâtée par mon frère, par vous, par des hommages, mérités ou non, que je suis tout étonnée, révoltée, de rencontrer de la malveillance.

—Que je découvre les malveillants, et ils verront! Les femmes... on les méprise, sans pouvoir agir contre elles, mais les hommes! on les soufflette, si c'est nécessaire.

—Est-ce jamais nécessaire? Ne vous montez pas contre des fantômes, Hervé, dit Aubierge en souriant faiblement.

Il se calma et parut accepter sans arrière-souci les réponses de sa fiancée, mais il sentait que, volontairement, elle ne précisait rien.

Il répondit avec empressement à Raymond qui, pendant le déjeuner, parla de fixer les mariages à une date plus rapprochée.

(à suivre)

FRANK SLOVER MARCHAND BIEN CONNU, DÉCÉDÉ

Il meurt ce matin à sa résidence d'été, à Britannia, à l'âge de 43 ans.

LES FUNERAILLES

Frank Slover, homme d'affaires en vue de la Capitale, président et gérant de la maison F. Slover, Limited, magasin à rayon, au numéro 61 rue York, est décédé de bonne heure ce matin à sa résidence d'été, à Britannia. Il était âgé de 43 ans. Il avait été atteint par la maladie il y a environ six mois. Sa santé s'était cependant améliorée. Son état s'aggrava soudainement et il succomba de bonne heure ce matin.

Populaire marchand de la Basse-ville, M. Slover sera vivement regretté de ses nombreux amis. Il était dans le commerce sur la rue York depuis environ 15 ans. Il fut très heureux en affaires, son établissement ayant pris de l'importance d'année en année, au point de devenir l'un des principaux magasins de la Basse-ville. En 1929, le magasin Slover avait été fortement endommagé par un incendie. Il fut cependant reconstruit immédiatement et agrandi. Le défunt a joué un rôle important dans la vie commerciale de la Basse-ville. Ses employés et sa clientèle ont toujours été en bonne partie de langue française. M... Slover fut aussi propriétaire de deux magasins de chaussures à Hull, dont l'un est resté à son nom.

HOMME ACTIF

M. Slover était né en Russie, mais il était tout jeune homme quand il vint s'établir à Ottawa. Il faisait partie de plusieurs sociétés hébraiques. Il fut un ardent supporteur du Y. M. C. A., et d'autres organisations sportives et charitables. Il fréquentait la synagogue de la rue Rideau. Il était l'un des hommes d'affaires les plus actifs de la Capitale.

En 1917, il avait épousé dans la ville de Québec Mlle Jennie Hertz, qui lui survit, de même que sa mère, Mme Malca Slover, d'Ottawa; trois fils, Lawrence, Sydney et Arnold Slover, aussi d'Ottawa. Il laisse également trois soeurs, Mme Samuel Taylor et Mme Gustave Lipman, d'Ottawa, et Mme H. Gertler, de Montréal.

Les funérailles ont lieu à 2 heures et 15 cet après-midi, de la demeure mortuaire, 237 avenue Daly. L'inhumation se fait au cimetière juif, sur le chemin de Metcalfe.

DECEDE

FRANK SLOVER, marchand bien connu d'Ottawa, est décédé de bonne heure ce matin à sa résidence d'été, à Britannia. Il était âgé de 43 ans.

Enfant blessé

Charles Lapointe, âgé de 10 ans, 422 rue Rideau, a été renversé de sa bicyclette hier soir par un automobile conduit par René Cornellier, 241 avenue Guigues. L'accident s'est produit vers 7 heures sur la rue Rideau, près de la demeure des parents de l'enfant. Le jeune Lapointe a été conduit à sa demeure et ensuite à l'hôpital Général, rue Water. Il ne souffrait cependant que de légères contusions.

Les marchands de charbon demandent le même privilège

LES PROVISIONS DE COMBUSTIBLE AUX FAMILLES PAUVRES D'OTTAWA.

Les marchands locaux de charbon ont demandé par lettre au comité de l'Assistance publique d'Ottawa que les livraisons de charbon aux familles soutenues par la ville soit faites d'après le même système que les épiceries, afin de permettre à tous les marchands d'avoir une partie de ce commerce. Le comité a étudié la question. Il y a cependant un contrat qui est en vigueur jusqu'au 31 décembre. La question sera discutée de nouveau plus tard.

Le colonel G. P. Murphy, président, le major C. S. Ford et l'"échevin George Pushman ont été nommés membres d'un sous-comité qui sera chargé d'interviewer les épiciers en gros au sujet de plusieurs questions relatives aux épiceries pour fin de secours. Le major Ford a té chargé de demander les prix du lait, du beurre et du pain dans les autres villes de l'est du Canada.

Deux épiciers, suspendus il y a quelque temps pour substitution dans les livraisons de secours, se sont présentés devant le comité et ont demandé d'être placés de nouveau sur la liste. Le comité ne s'est pas rendu à leur requête cependant.

Un représentant de la maison Corkery Brothers a promis au comité de suivre à la lettre les stipulations du contrat accordé pour fournir à la ville 5.000 cordes de bois, pour fin de secours. Le comité a reçu de Toronto une lettre disant que les jambes artificielles demandées pour un chômeur d'Ottawa, seront envoyées sous peu.

Fillette blessée

Thelma Hawkshaw, 11 ans, de Osgoode Station, a été légèrement blessée hier soir en se faisant renverser par un automobile sur l'avenue Carling, dans l'ouest de la ville. La fillette passa à l'arrière d'un automobile stationné et fut frappée par un autre auto conduit par Louis Fleck, 276 deuxième avenue. Elle subit une coupure à la tête et des contusions au bras gauche. Elle fut transportée à l'hôpital municipal, mais elle ne put rejoindre ses parents un peu plus tard.

Au moment de l'accident, la fillette était accompagnée de sa mère et venait de descendre d'un automobile.

Conservatoire Dominion de Musique
104 rue Sparks — Ottawa.
Piano, violon, solfège, violoncelle, guitare hawaïenne, espagnole, mandoline, banjo et ukelele
Le conservatoire ne charge que le prix de la leçon. Tous les instruments vous sont donnés gratuitement.
Directrice: Rose-Ella Léger,
Tél. Rideau 4413.

ACÉJISTES
Nous vous attendons
pour votre
RETRAITE FERMEE
Demain
A la Maison du Sacré-Coeur
Hull

Copies du "Droit" Demandées

On demande des copies du "Droit" du 30 juin afin de compléter des filières. Prière de les adresser au journal Le Droit, rue Georges, Ottawa.

AVIS

F. Slover, Limited, sera Fermé, Jeudi, Vendredi et Samedi, les 3, 4 et 5 Août, en raison du Décès de M. F. Slover.

La Vente sera reportée à une date ultérieure.

Surveillez le Communiqué.

FRANÇOIS MASSÉ SUCCOMBE HIER À UNE SYNCOPE

Résidant de Dorval, il avait assisté le matin à la profession de sa petite-fille, à Eastview.

SUR LA RUE RIDEAU

M. François Massé, âgé de 74 ans, 74 avenue Martin, Dorval, Qué., est mort subitement vers 3 heures hier après-midi en marchant sur la rue Rideau, près de la rue Augusta. Il s'affaissa soudainement sur le trottoir et mourut avant l'arrivée du médecin. Il avait succombé à une syncope. M. Massé était venu à Eastview, avec des parents à l'occasion de la profession de sa petite-fille, Mlle Charette, religieuse chez les RR. SS. de la Sagesse. Il avait assisté à la cérémonie de profession hier matin au Couvent d'Eastview.

Le docteur J. E. Craig a été averti de la mort. Il décida de ne pas tenir d'enquête, et attribua la mort à une syncope. La dépouille mortelle a été transportée aux salons funéraires Gauthier. Elle fut placée à 8 heures et 45 ce matin à bord du convoi de Montréal, à destination de Dorval, où les funérailles auront lieu samedi matin probablement.

IL S'AFFAISSE

M. Massé avait quitté sa demeure à Dorval vers 3 heures hier matin. Il s'était rendu à Eastview en compagnie de M. Cléophas Hébert, de Dorval, et de son gendre, M. J. Charette. Ils assistèrent hier matin à la cérémonie de profession de la petite-fille du défunt. Après le diner, M. Massé partit du Couvent, disant qu'il allait prendre une marche. Il se sentait légèrement indisposé. Il devait retourner un peu plus tard à une autre cérémonie au Couvent.

Rendu sur la rue Rideau, près de la rue Augusta, il s'affaissa sur le trottoir. Plusieurs piétons le virent chanceler et ensuite tomber. M. M. Smith, 270 rue Cambridge, se porta à son secours. Il porta M. Massé sur la galerie à la demeure de M. Maurice Bissonnette, 500 rue Rideau. Le docteur Arthur Desrosiers a été appelé. Il ne put cependant que constater la mort.

La police fut aussi avertie et le sergent-major J. Barlow dépêcha le constable Allan Hellard sur les lieux. Après la visite du coroner, le corps a été transporté à la morgue Gauthier. La mort subite de M. Massé a grandement affligé ses parents qui avaient assisté avec lui à la cérémonie de profession religieuse. Ils ont escorté ce matin la dépouille mortelle à Dorval, où l'inhumation aura lieu.

Décès de Madame E. Caron de Blois

ELLE ETAIT LA SOEUR DE FEU J. A. CARON PREMIER REDACTEUR EN CHEF DU "DROIT".

Mme Eulalie Caron, De Blois est décédée hier soir à l'hôpital St-Vincent d'Ottawa, à l'âge de 80 ans. Native de St-Henri de Lévis, elle était la fille de feu M. et Mme Dominique Caron. Elle passa 18 ans de sa vie à Ottawa et résidait à Aylmer depuis 12 ans, chez son fils, Joseph, où la dépouille mortelle est exposée, à 133 rue Principale. Les funérailles auront lieu vendredi matin. Le service funèbre sera célébré à 8 h. 30 en l'église St-Paul d'Aylmer et l'inhumation suivra au cimetière d'Ottawa.

Outre son fils Joseph, la défunte laisse dans le deuil un frère, Arthur Caron, à Rochelle, Ill. Elle était aussi la soeur de feu J.-Adélard Caron, premier rédacteur en chef du "Droit".

Nous exprimons à tous les parents dans le deuil nos plus profondes sympathies.

Les permis de construire du mois de juillet

Pendant le mois de juillet, la ville a émis 60 permis de construire pour des propriétés d'une valeur totale d'environ 90.955 dollars, à comparer avec 52 permis pour des constructions de 115.085 dollars pendant le même mois l'an dernier. Parmi les principaux permis de juillet dernier on compte celui de la nouvelle succursale de la bibliothèque municipale, rue Rideau, et celui de la fourrière de la Société Protectrice des Animaux.

Voici les principaux permis du mois dernier:

La Commission de la bibliothèque Carnégie, une succursale, rue Rideau, 19.000 dollars.

La Société Protectrice des Animaux, fourrière, avenue Mann, 6.000 dollars.

Le gouvernement du Dominion, changements au cottage Rideau, sur les terrains de Rideau Hall, 6.000 dollars.

Nepean Outfitters Limited, deux magasins, Loblaw Groceterias, rue Wellington, 8.500 dollars.

Paul Pagé, résidence en stuc, rue Botelier, 3.000 dollars.

W. J. Lintell, magasin à un étage, rue Wellington, 5.000 dollars.

E. Pritchard, magasin en briques, quatrième avenue, 6.000 dollars.

W. O. Dixon, résidence double en briques et garage avenue Carling et rue Percy, 5.000 dollars.

A. J. Freiman, changements à l'hôtel Central, rues Georges et Sussex, 2.000 dollars.

Permis révoqué pour dix jours

Pour conduite dangereuse de son automobile, James Moran, 25 rue Overton, Eastview, a été condamné en cour de circulation hier après-midi à 10 dollars d'amende avec dépens et à être privé de son permis de conduire pendant dix jours. Pour la même infraction, un autre automobiliste a été condamné à la même amende et son permis de conduire a été suspendu pour une semaine.

Emile Rouleau, 183 rue Broad, et Roy Beaton, 7 avenue Havelock, ont payé chacun dix dollars d'amende plus les frais de cours pour excès de vitesse en automobile dans les rues de la Capitale. Un autre automobiliste a payé 10 dollars d'amende avec dépens pour avoir eu des phares aveuglants sur son auto. Des mandats d'arrestations ont été émis contre deux chauffeurs qui ont négligé de se présenter à la cour pour répondre aux accusations qui avaient été portées contre eux. Leur cause avait été ajournée la semaine dernière.

Autres plaintes au sujet du chemin du pont des Chaudières

L'ETAT LAMENTABLE DU PAVE EST LA CAUSE DE DANGERS POUR LA CIRCULATION

L'Auto club d'Ottawa a reçu de nouvelles plaintes au sujet des approches du pont des Chaudières. Pour éviter une suite interminable de cahots et de cavités traitresses, les automobilistes revenant de Hull par la rue Booth passent sur la voie ferrée ouest, ne laissant que peu d'espace pour les machines filant en direction opposée.

Le Club a décidé de demander au comité municipal de la circulation de peinturer une ligne sur le pavé pour indiquer le trajet à suivre dans chaque direction. Depuis longtemps, le pavé des approches du pont des Chaudières est dans un état lamentable et à la fois dangereux. Un projet de réparations, lancé il y a quelque temps, est encore en suspens pendant que les automobiles se démantibulent sur ce chemin, disgracieux aux yeux des visiteurs.

Un incendie sur l'avenue Stanley

Des dommages considérables ont été causés vers 11 heures et 40 hier soir par un incendie qui se déclara dans les hangars sur la propriété de M. B. Slinn, au numéro 204 avenue Stanley. Plusieurs voitures ont été endommagées par le feu.

Deux alarmes ont été sonnées, l'une à l'angle des rues MacKay et Dufferin et l'autre à l'angle des rues Creighton et Keefer. Les pompiers ont maitrisé les flammes en dix minutes. L'origine du feu est inconnue.

OPTOMETRISTE

Ulric St-Amour
OPTOMETRISTE
Spécialiste pour la Vue.
Gradué du Collège
d'Optométrie de Toronto.
Autrefois chez A. M. Bélanger.
Désire annoncer
qu'il a ouvert son bureau
d'optique dans
l'édifice Transportation,
48, rue Rideau
Ottawa, Ont. Tel: R. 1151

PROGRÈS DU MOUVEMENT DE RÉCUPÉRATION

Des centaines d'autres employés en bénéficient, aux Etats-Unis. Concours de patrons.

UNE COMMISSION

(Presse Associée)

WASHINGTON, 3. — L'entreprise de Hugh S. Johnson de mettre en vigueur de nouvelles heures de travail et de nouvelles échelles de salaires marche à pas de géants. Des centaines de mille autres employés viennent d'en bénéficier et la voie est ouverte à un nouveau mode de coopération du capital et du travail.

Johnston promet aussi de pourvoir à un assaut des acheteurs au temps opportun, afin qu'il y ait un marché pour les produits des industries ranimées. Des milliers d'autres télégrammes sont venus de la part d'employeurs acceptant la proposition du président Roosevelt de hausser les salaires et de réduire les heures d'ouvrage.

Afin d'assurer le règlement pacifique des difficultés entre patrons et ouvriers, l'administrateur Johnson a fait savoir qu'il avait maintenant mis sur pied une Commission nationale du Coton à laquelle seront soumis tous les litiges survenant dans l'industrie textile. Cette commission peut servir de modèle aux autres industries, de façon à prévenir les grèves, les lock-outs et autres interruptions du travail et de la production. Elle est donc appelée à jouer un rôle considérable, est-il dit, dans le succès du but général que poursuit la législation américaine de récupération nationale.

M. André Gamache est décédé à 82 ans

Nous apprenons avec un vif regret la mort de M. André Gamache, résidant hautement estimé de la Basse-ville, survenue hier midi à la résidence de son gendre, M. J.-A. St-Amand, 117 rue Chapel. Il était âgé de 82 ans. M. Gamache était l'un des plus vieux citoyens de la Capitale et il jouissait de l'estime d'un cercle nombreux d'amis. Il était aussi bien connu à Rockland, Ont., où il avait passé une bonne partie de sa vie.

Le défunt était originaire de Ste-Cécile du Bic, Qué. Il demeura pendant 35 ans dans le village de Rockland, et habitait la Capitale depuis environ 25 ans. Depuis une quinzaine d'années, il était domicilié chez son gendre et sa fille, M. et Mme St-Amand, sur la rue Chapel. Il était un paroissien dévoué de Ste-Anne.

Son épouse l'a précédé dans la tombe il y a 29 ans. Il laisse pour le pleurer, une fille, Mme J.-A. St-Amand, (née Ida); deux beaux-fils, Ovila Provost, de St-André Avellin, et Joseph Provost, de Hull; deux frères, MM. Louis et Ephrem Gamache, de Rockland.

Les funérailles auront lieu vendredi matin. Le service funèbre sera chanté à 8 heures à l'église Ste-Anne. Le cortège funèbre quittera la demeure mortuaire, 117 rue Chapel, à 7 heures et 45 pour se rendre à l'église. L'inhumation se fera au cimetière Notre-Dame d'Ottawa.

Le "Droit" prie la famille en deuil de croire à sa plus vive et profonde sympathie.

L'EMPRESS OF BRITAIN

(Presse Canadienne)

QUEBEC, 3.—Les dernières nouvelles de l'Empress of Britain, qui ramène les délégués de la conférence économique mondiale tenue à Londres, indiquent que le paquebot arrivera aujourd'hui vers trois heures de l'après-midi. L'Empress transporte 719 passagers.

Des bâtisseurs du pays....

(Suite de la 1re page)

vains remèdes que certains proposent".

Des hommes et des femmes ont participé au défilé. Certains approchent du centenaire, avec leurs chevaux gris ou blancs, leur peau basanée par le soleil et le vent des prairies, leurs épaules voûtées par le labeur. Ils ont été les témoins de la prise de possession des prairies par l'homme blanc. Ils ont vu les premiers établissements grandir et devenir de vastes villes. Quelques-uns étaient dans leur première jeunesse lorsque la rébellion Riel éclata sur la frontière du district. Ils ont fait du service à Batoche et au lac des Canards. Ils ont vu ces jours orageux et ont connu Riel.

Les anciens appelés à participer au défilé jusqu'à la grande estrade devaient avoir vécu dans le district depuis au moins 40 ans. Des milliers de spectateurs les ont applaudis.

CHANGEMENT A FAIRE

PRINCE-ALBERT, Sask., 3. — Parlant ici à un banquet de la Grande Loge des Elks, M. King a affirmé que la société devait substituer la "loi humaine à celle de la jungle", si elle veut trouver une solution permanente aux problèmes du jour. La dernière guerre, a-t-il dit, a été une grande manifestation d'esprit de la jungle, parmi les nations, si d'autre part elle a montré la haute valeur spirituelle du sacrifice de soi-même, de l'amour et de la bravoure qui existe chez l'être humain.

A titre de représentant du comté de Prince-Albert au Parlement fédéral, M. King a souhaité hier soir la bienvenue aux membres de la Grande Loge des Elks du Canada et de Terre-Neuve réunis ici pour leur congrès annuel. Des organisations comme la vôtre, a-t-il dit, peuvent faire plus par leur esprit pour résoudre les problèmes de l'humanité que les plus puissantes entreprises matérielles du monde.

On s'occupe trop aujourd'hui, a-t-il ajouté, du progrès matériel et pas assez de la vie humaine, quand, après tout, il ne faut pas l'oublier, les biens matériels n'existent que pour satisfaire les besoins de l'homme.

LE RECITAL DE CARILLON CE SOIR

1. G. F. Hadel (1685-1759)
   (a) Judas Maccabaeus .
   "See the conquering hero comes"
   (b) Semele . . . . .
   "Where'ere you walk"
   (c) Water music . . Selection
2. Fugues
   (a) J. S. Bach (1685-1750)
   Prelude and fugue II
   (b) D. Scarlatti (1685-1757)
   Katzenfugge
   (c) J. Vandeplas (contemp.)
   Fuga voor beiaard
3. Maurice Ravel (1875 . Jeu d'eau
4. Airs Irlandais:—
   (a) The harp that once through Tara's halls.
   (b) Caoineadh
   (c) The snowy breasted pearl.
   (d) Fisher's hornpipe.
   (e) Cailin deas cruidhte na mbo.
   (f) Mool Roone.

Des dommages de $300.000

CAUSES PAR LA TEMPETE DE MARDI A MONTREAL.

(Presse Canadienne)

MONTREAL, 3.— Les dommages causés mardi par le vent et la tempête électrique sont actuellement réparés, et les services des utilités publiques étaient de nouveau en pleine opération hier soir. Les dommages sont estimés à environ $300.000.

Anniversaires d'hommes en vue

LORD ABERDEEN ET L'HONORABLE STANLEY BALDWIN.

(Presse Canadienne)

LONDRES, 3.—Lord Aberdeen et Stanley Baldwin célèbrent aujourd'hui l'anniversaire de leur naissance. Le marquis d'Aberdeen, ancien gouverneur général du Canada, est âgé de 86 ans, et M. Baldwin, lord-président du conseil, en a compte 66.

Le général Balbo ne partirait que samedi

UNE TEMPETE S'EST ELEVEE AU LARGE DU LABRADOR.

(Presse Associée)

VALENTIA, Libre-Etat d'Irlande, 3. — Les officiers de la base aérienne italienne annoncent aujourd'hui que l'armada du général Balbo ne partira probablement pas de Terre-Neuve avant samedi matin, car une autre tempête s'est élevée au large du Labrador. Les conditions d'envolée au-dessus de l'océan sont mauvaises, et les officiers craignent que Balbo ne soit forcé à suivre la route des Açores. Vu la saison avancée, il ne reste plus qu'environ une semaine pour faire l'envolée par Valentia.

HOTEL DE VILLE DETRUIT

DOVER, N.-H., 3.— L'Hôtel de ville de Dover a été détruit ce matin par un incendie, et les pertes sont estimées à $100.000. La plupart des régistres officiels ont été perdus.

Des expositions de modes seront organisées ici

AU PARC LANSDOWNE, PENDANT LA SEMAINE DE L'EXPOSITION D'OTTAWA.

Les marchands qui auront des étalages dans l'édifice des manufacturiers au parc Lansdowne seront invités par les directeurs de l'Association de l'Exposition d'Ottawa à organiser une série d'expositions de modes dans cet édifice pendant la semaine de l'exposition, du 21 au 26 aoûût.

A leur réunion hier soir, les directeurs ont décidé de laisser un espace suffisant libre pour les expositions de modes. Ce sera une nouvelle attraction pour les visiteurs, l'après-midi et le soir.

Le comité des courses, dont M. R.-Hector Aubrey est le président, a décidé d'organiser une course spéciale de chevaux le mardi après-midi de la semaine de l'exposition. Les chevaux devront être conduits par les propriétaires et des prix seront décernés aux vainqueurs.

M. H. H. McElroy, gérant et secrétaire, a apris aux directeurs que la vente des billets de série a été jusqu'à date plus considérable qu'à la même date l'an dernier. Les amateurs de belle musique veulent sans doute assister à tous les concerts qui seront donnés par la fanfare des Scots Guards de Sa Majesté.

Le comité a approuvé l'installation de quinze puissants réflecteurs électriques pour éclairer les édifices à l'entrée du parc Lansdowne.

IL EST REMIS EN LIBERTE

NATHAN BASKOWITZ, ENLEVE RECEMMENT ET SUPPOSE PAUVRE, EST MAINTENANT LIBRE.

(Presse Associée)

NEW-YORK, 3. — Nathan Baskowitz est aujourd'hui chez lui, et c'est la première victime de l'enlèvement qui est ramenée à crédit. La police déclare que l'homme en question n'avait que 35 sous à son nom, et les ravisseurs le mirent en liberté hier soir. Il a été enlevé lundi soir par cinq hommes. Son frère reçut une lettre demandant une rançon de $35.000.

RESTITUTION

VANCOUVER, C.-B., 3. — "Autre pays, autres moeurs" a déclaré l'agent général du service des voyageurs du Canadien National lorsqu'il eut pris connaissance d'une enveloppe qui lui fut remise par le surintendant local des enquêtes du Chemin de fer.

Lors de l'ouverture des bureaux du C. N. R. dans cette ville une enveloppe adressée au service des voyageurs fut trouvée dans le bureau du Surintendant des Enquêtes. Elle contenait dix dollars et aucune indication n'y était incluse. Il fut conclu que l'argent était dû au chemin de fer par quelqu'un qui avait dû voyager à "l'oeil".

Les honneurs vont à la Saskatchewan

CETTE PROVINCE REMPORTE LES HONNEURS POUR LE GRAIN JUNIOR.

(Presse Canadienne)

REGINA, 3. — La Saskatchewan a remporté les honneurs pour le grain junior à l'exposition mondiale du grain qui se tient ici, et le Minnesota s'est classé de même dans la section intermédiaire. Voici quelques résultats sur un maximum de 6.000. Section junior, 1er, Saskatchewan, 4.771; 2me, Alberta, 4.578; 3ième, Ontario, 4.517; Section intermédiaire, 1er, Minnesota, 4.662; 2ème, Alberta, 4.-516; 3ème, Manitoba, 4.344.

Le bien provenant de ces règlements

REGLEMENTS SUR PERMIS DE BOIS ET MOULINS A SCIE AU N.-BRUNSWICK.

(Presse Canadienne)

ST-JEAN, N.-B., 3.—Les nouveaux règlements sur les permis de bois et de moulins à scie au Nouveau-Brunswick fonctionnent de la manière la plus satisfaisante, a déclaré hier l'hon. Tilley, premier ministre et ministre des Terres et Mines. Les compagnies Fraser, Ltd ont obtenu un renouvellement de permis pour 30 ans et mettront en opération cinq moulins. La Port Royal Pulp and Paper Co., de St-Jean, et la Senator B. W. Page, du Maine, ont pris en mains la St-George Pulp and Paper Co., et entreprendront la production de la pulpe.

Le blé-d'Inde est affecté aux E.-Unis

LA SECHERESSE A BEAUCOUP AFFECTE CE PRODUIT.

(Presse Associée)

WASHINGTON, 3. — Les effets de la sécheresse ressemblent à ceux de 1930 et ils affectent la région ensemencés de blé-d'Inde. Les conditions météorologiques sont de plus en plus mauvaises depuis le 1er juillet. On a manqué de pluie toute la semaine dernière. On prédisait le 1er juillet une production de 2.384.000.000 de boisseaux.

ON DEMANDE

Médecin (chirurgien) service intermittent (homme), pour le bureau de district d'Ottawa, ministère des Pensions et de la Santé nationale; $2.600 par année, moins 1 p. c. pour l'année financière commençant le 1er avril 1933; ouvert seulement aux résidants d'Ottawa et de la localité; diplôme datant d'au moins dix ans dun collège de médecine de réputation établie; permis fédéral ou provincial de pratique; expérience adéquate post-universitaire dans la pratique de la chirurgie. Les formules d'inscription, que l'on peut obtenir au bureau de la Commission du service civil, chambre 112, édifice Hunter, doivent parvenir à la Commission au plus tard le 9 août 1933.

LOBLAW
Confectionne des Tonnes de
Gâteaux Éponge Madère Frais
Pour les parties au grand air du Congé Civique. — Spécial, la livre .. 15c
morceau 57c

SPECIAL— Arctic Mint Kisses
Sac de cellophane de 12 onces, 12c
Un bonbon très appétissant. Vous en voudrez d'autres.

SPECIAUX en vente durant la semaine du 3 au 9 août

SPECIAL—Crème ou Piment
Fromage Château Paquet de ½ lv. 11c

POUDRES JUNKET, saveurs assorties. Paquet 11c

Spécial— Saumon SOVEREIGN SOCKEYE Rouge
Riche de fantaisie. Boite ½ - - 16c
Golden Bell, moitiés Cohoe de choix.— 12c
Saumon Calédonie. Moitiés roses de choix. La boite - - 6c

SPECIAL—Marque Rose
Cornichons mélange sucré. Pot de 19 onces 19c

INSECTICIDE BLACK FLAG
Commencez maintenant à exterminer mouches et maringouins.
Boites de 8 onces, 33c — Boites de 16 onces, 57c — Vaporisateurs, chacun, 29c

Citrons La douz., 31c
Oranges 29c, 37c, 49c la douz.

SPECIAL—Marque Tiger
Catsup Grosse bouteille 13c

CHOUCROUTE LIBBY. Boites format 2½ ..... 2 pour 19c

Une valeur de LOBLAW qui ne se trouve pas ailleurs
Café PRIDE OF ARABIA empaqueté par le vide,— 22c
—Le choix de l'hôtesse qui réussit. Boite de 1-2 lv.,

SPECIAL— Savon Surprise 3 morceaux 11c

Spécial— OLIVES
Grosses de fantaisie SOMOR Pot de 30 onces, Une valeur de 27c

Savon Hygiénique LIFEBUOY 2 morc. 15c
Cacao à Déjeuner FRY Boite ½ lv 23c

SPECIAL—"Le Céréale Irradiatée"
Muffets Le paquet 8c

SARDINES BRUNSWICK.
Empaquetées au Canada. La boite 5c

Loblaw Groceterias Co., Limited