EN AVANT TOUJOURS

Le tirage moyen de la "Presse" — édition quotidienne — la semaine dernière, a été de

242,638

copies

LA PRESSE

Le plus grand quotidien français d'Amérique

WILD GUILLAUME
POUR COMPTER
LES ANNONCES

FETE DU JOUR
SAINT CESAIRE

Soleil: lever 6 h. 47; coucher 5 h. 41
Lune: lever 3 h. 33; coucher 8. 0 h. 15

TEMPS PROBABLE

Moins froid avec neige ce soir; température à la baisse demain soir.

Maximum: 6 Minimum: —4

Pour détails complets voir page 19.

62e ANNEE — No 112 MONTREAL, MARDI 26 FEVRIER 1946 PRIX : TROIS CENTS

La frontière des Pyrénées sera fermée

Une décision de Paris voulue par la gauche

Le gouvernement français redemandera aux Etats-Unis et à la Grande-Bretagne la rupture concertée des relations avec Franco.

Influence syndicale

Avant l'embargo officiel, qui s'appliquera vendredi, la Confédération générale du travail a ordonné la fin des envois à l'Espagne.

PARIS, 26. — B.U.P. — Le gouvernement français a ordonné la fermeture de la frontière franco-espagnole à minuit vendredi prochain 1er mars, et résolu d'insister auprès des Etats-Unis et de la Grande-Bretagne en vue d'une action commune contre le régime Franco. On apprend d'informateurs autorisés que le conseil des ministres a résolu de saisir le Conseil de sécurité des Nations unies de la situation espagnole.

En faisant ces démarches, le gouvernement, sans aller jusqu'à la rupture des relations diplomatiques, cède à une forte pression de la gauche. Ses représentations auprès des Etats-Unis et de la Grande-Bretagne porteront sur "le danger pour la sécurité internationale que comporte la situation intérieure actuelle de l'Espagne".

M. Bidault a refusé la rupture immédiate

On présume qu'il s'efforcera d'obtenir la rupture simultanée des relations diplomatiques avec le gouvernement Franco. Le conseil des ministres, où sont représentés les partis communiste, socialiste et républicain populaire, a pris sa décision à l'unanimité. Le ministre des Affaires étrangères de France, M. Georges Bidault, a résisté aux propositions de rupture immédiate présentées par les communistes et les socialistes, propositions auxquelles s'opposait son parti, le républicain populaire.

Inquiétudes du quai d'Orsay

Le président du conseil, M. Félix Gouin, a passé la journée d'hier en entretiens avec les chefs des partis et des syndicats, les hauts fonctionnaires du quai d'Orsay. Ces derniers cherchaient à répondre aux revendications de la gauche sans risquer le pays dans des aventures.

Mais aujourd'hui la nouvelle de l'exécution de 4 républicains espagnols à Barcelone a aggravé la tension de l'opinion, déjà fort agitée par les 10 exécutions de mercredi dernier. C'est cette agitation qui a imposé la décision du jour.

La protestation de l'Assemblée nationale

Paris, 26. (P.A.) — Le conseil des ministres a pris sa décision après avoir écouté un long exposé de M. Georges Bidault. La tension franco-espagnole s'aggrave depuis une semaine. Vendredi dernier, l'Assemblée nationale constituante, à une forte majorité, a protesté contre l'exécution de 10 républicains espagnols. On apprenait hier soir de Madrid que le tribunal militaire d'Alcala de Hénarès a jugé 37 personnes coupables d'avoir tenté la réorganisation du parti socialiste, et en a condamné 3 à 12 ans de prison.

Voici le texte du communiqué officiel français: "M. Bidault a donné un exposé de la situation internationale. Le conseil des ministres a décidé d'informer de nouveau les gouvernements des Etats-Unis et de Grande-Bretagne que la situation intérieure actuelle de l'Espagne

A SUIVRE SUR LA PAGE 15

Mise au point d'un cardinal

L'archevêque de New-York assistera au dîner d'Etat de Madrid, samedi.

Cité Vaticane, 26. (B.U.P.) — Son Eminence le cardinal Francis Spellman, archevêque de New-York, et sa suite ont assisté aujourd'hui à la messe de Sa Sainteté Pie XII, à la basilique de Saint-Pierre. Tous ont reçu la sainte communion du Pape. Puis le cardinal Spellman a célébré la messe à Saint-Clément en mémoire de l'ancien titulaire de cette église, le cardinal O'Connell.

Son Eminence le cardinal Edward Mooney, de Détroit, a célébré la messe à sa résidence, puis est parti visiter les cimetières militaires et les ruines de l'abbaye du Mont-Cassin. Il n'était accompagné que de sa suite.

Démenti à certaines rumeurs concernant le cardinal Spellman

Le cardinal Spellman annonce l'intention de quitter Rome samedi; il s'arrêtera à Madrid en route et y assistera samedi soir à un dîner d'Etat. Des personnages autorisés du Vatican y voient une nouvelle preuve que le cardinal n'est pas destiné au secrétariat d'Etat dans un avenir prochain. Ils déclarent catégoriquement qu'une faiblesse de la diplomatie vaticane, ç'a été d'appuyer le général Franco pendant la guerre civile d'Espagne (1936-1938). Ils ajoutent que le voyage du cardinal Spellman en Espagne serait inopportun, si le prélat américain était destiné au secrétariat d'Etat, vu la situation très discutée du général Franco.

Autres motifs qui démentent les rumeurs

Ces personnages font remarquer en outre que si le cardinal devait prendre la charge que certains lui ont attribuée dans les dépêches, il ne retournerait pas à son archidiocèse, comme le secrétaire d'Etat réside au Vatican. Ils notent aussi que, comme le secrétariat d'Etat est une charge administrative, il n'est jamais rempli au moment d'un consistoire. Enfin ils répètent que le Pape juge le cardinal Spellman plus utile à New-York qu'au Vatican. Quant aux personnages qui attribuaient le poste au prélat américain, ils disent maintenant que le Pape a changé ses vues. C'est le Pape en personne qui nomme le secrétaire d'Etat; on ne connaîtra ce dernier que lorsque Pie XII se sera prononcé.

Départ annoncé à tort

C'est par erreur qu'hier soir une émission radiophonique annonçait le départ du cardinal Spellman pour Madrid, chargé d'une lettre pontificale sur la monarchie destinée au général Franco. D'autre part le cardinal Spellman déclare qu'il assistera avec sa suite au dîner de Madrid en l'honneur des cardinaux espagnols et américains, auquel l'a invité l'ambassade d'Espagne. Il répète qu'il assiste à toutes les réunions du genre auxquelles il est invité.

Explication erronée

D'après certaines informations, l'absence de 9 cardinaux d'Amérique au dîner de l'ambassade d'Espagne, dimanche soir, était attribuable au boycottage. Cette explication est erronée.

Les cardinaux du Chili, du Pérou et de Cuba étaient malades; Son Eminence le cardinal John Glennon, archevêque de Saint-Louis, était fatigué, n'avait assisté à aucune cérémonie depuis le consistoire public de jeudi. Leurs Eminences les cardinaux Edward Mooney et Samuel Stritch, archevêques de Détroit et de Chicago, prenaient possession de leurs églises titulaires à l'heure du dîner. Finalement seuls le cardinal Spellman, ceux du Brésil et de l'Argentine assistèrent au repas de l'ambassade d'Espagne.

La mutinerie au camp d'Aldershot

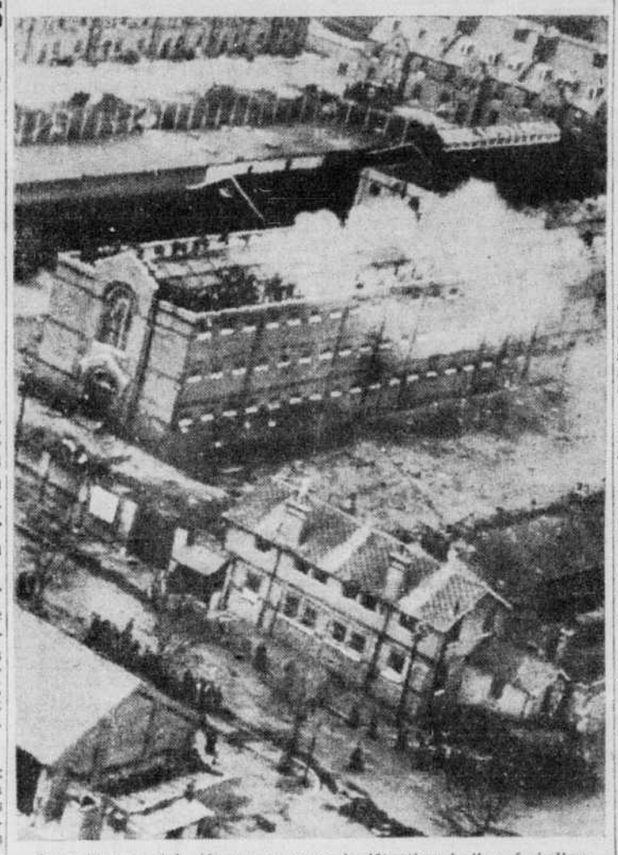

Des soldats anglais détenus au camp de détention de l'armée britannique à ALDERSHOT se sont retirés sur le toit d'une caserne après s'être mutinés en fin de semaine. La fumée qui se dégage de l'immeuble provient de meubles auxquels les révoltés ont mis le feu. Une centaine des mutins ont aussi causé par la suite des dégâts au camp de prisonniers de l'armée canadienne à Headley où on les a transférés.

Raid juif à 3 aérodromes

Les terroristes de Palestine ont détruit 4 avions près de Jaffa.

Jérusalem, 26. (B.U.P.) — La police a arrêté aujourd'hui 5,000 Juifs dans la région de Lydda dans une chasse sans précédent des terroristes qui ont attaqué trois aérodromes de la R.A.F., la nuit dernière.

Jérusalem, 26. (Reuter)—Un communiqué officiel annonce aujourd'hui que des terroristes juifs armés ont détruit 14 avions et en ont avarié huit autres dans des attaques de la nuit dernière contre des aérodromes de Palestine.

Jérusalem, 26. (B.U.P.) — Les Juifs ont livré bataille à trois aérodromes près de Jaffa et l'on a retrouvé le cadavre d'un présumé terroriste juif près de l'un des aérodromes. Les assaillants étaient armés de mortiers et d'armes automatiques dont ils se sont servis pour combattre les troupes britanniques en prenant la fuite après les raids.

Dans les trois aérodromes, les assaillants ont déposé des matières explosives sous les avions au sol avant de prendre la fuite.

Les colons juifs ont fermé les portes de la colonie juive de Givat Hashlosha et ont empêché les soldats et les agents de police de pénétrer pour poursuivre leurs recherches de terroristes. Les troupes et la police ont immédiatement cerné la colonie.

On croit que le but de ces attaques contre les aérodromes a été d'empêcher des avions de reconnaissance de surveiller l'arrivée de navires transportant des immigrés juifs sans autorisation.

Couvre-feu rigoureux

Les autorités anglaises ont imposé un couvre-feu rigoureux aux colonies juives et elles ont averti les colons dans au moins une ville qu'ils pourraient être abattus s'ils violaient ce couvre-feu.

Les extrémistes juifs ont attaqué les aérodromes de la région de Lydda, au sud-est de Jaffa. Ils y ont attaqué les avions sur le sol puis ils ont livré bataille avec les troupes du gouvernement en se retirant.

Des troupes de la sixième division britannique aéroportée furent envoyées sur les lieux à la hâte et entreprirent immédiatement ce que l'on considère comme les recherches les plus méthodiques de terroristes depuis la fin de la guerre.

Chasse aux terroristes juifs

Les troupes ont arrêté toute circulation entre Tell-Aviv et Haïfa et elles ont interrogé toutes les personnes voyageant entre Tell-Aviv et Jérusalem.

Le couvre-feu dans la ville de Petah Tiqua à six heures ce matin fut si rigoureux que des journalistes possédant des laissez-passer permanents pour les couvre-feu ont reçu l'ordre de rester à leurs foyers.

Des agents de police, des soldats et des aviateurs ont pourchassés les Juifs de maisons à maisons pendant toute la nuit. Toute circulation a été suspendue et les communications téléphoniques ont été interceptées dans cette région.

Dans l'un des aérodromes les avions ont pris leur vol dans le but apparent d'éviter les attaques juives.

Deux automobiles avaient été volés quelques heures auparavant à Tell-Aviv et on croit que les terroristes les ont utilisés dans leurs raids contre les aérodromes.

Accord d'aviation approuvé à Paris

Paris, 26. (B.U.P.)—Le conseil des ministres de France a autorisé M. Jules Moch, ministre des Travaux publics, à signer l'accord franco-anglais sur l'exploitation des lignes d'aviation civile, après l'avoir entendu en exposer les stipulations. La signature se fera à Londres".

Rapatriement forcé, limité

Ne seront rapatriés que les Russes partis de leur pays après 1939.

Washington, 26. (BUP) — Le département d'Etat nie aujourd'hui qu'il y ait eut dans l'entente d'Ialta une autre clause secrète obligeant les Etats-Unis à renvoyer à la Russie tous les citoyens soviétiques qui ont quitté ce pays après 1929.

L'existence d'une telle stipulation a été rapportée par une source d'informations vaticane au sujet de la récente condamnation par Sa Sainteté le pape Pie XII du rapatriement forcé qui se pratique en Europe.

Le département d'Etat dit que les seuls Russes qu'on ramène de force dans leur pays sont les déserteurs de l'armée rouge, les traîtres russes qui ont combattu contre les Alliés et les criminels de guerre russes qui vivaient en Russie quand la guerre éclata le 1er septembre 1939.

Nuls autres sujets russes ou ressortissants des pays maintenant occupés par l'URSS n'ont été ou ne seront ramenés de force aux autorités soviétiques. Cela comprend les Ruthènes, les Lettons, les Lithuaniens et les Esthoniens. Tous avaient été mentionnés dans la dénonciation papale.

Environ 75,000 citoyens de ces pays sont maintenant détenus dans la zone américaine d'occupation en Allemagne. Plusieurs ont combattu contre les Russes mais, comme ils ne demeuraient pas en Russie le 1er septembre 1939, ils ne seront pas rapatriés.

On est à faire un triage. Ceux qui ont combattu sous l'uniforme allemand recevront le même traitement que les prisonniers allemands et seront libérés en même temps qu'eux.

Le département d'Etat ajoute que les nombreux Russes qui se sont suicidés dans des camps allemands pour ne pas être renvoyés en Russie appartenaient aux groupes que les Américains doivent refouler en Russie.

Les Russes qui n'ont pas leurs papiers de démobilisation et qui ne sont pas inscrits comme prisonniers de guerre sont tenus pour déserteurs.

Comme l'entente militaire d'Ialta ne s'applique pas aux Russes qui ont quitté leur pays avant 1939, cela exclut automatiquement les réfugiés russes qui ont vécu en France ou en Allemagne depuis 1917 bien que plusieurs d'entre eux se soient enrôlés dans les armées nazies.

Peron restera chef politique

Buenos-Aires, 26. (P.A.) — Les troupes continuent de garder les boîtes de scrutin, tandis que les comités de comptage dirigés par des juges fédéraux font une opération préliminaire avant le comptage réel des votes déposés aux élections générales de dimanche.

On ne croit pas que les résultats de ces élections soient connus avant un mois à moins qu'il n'y ait véritable renversement de l'opinion publique d'un seul côté. Les partisans des deux candidats à la présidence le colonel Juan-D. Peron, chef du parti travailliste et José Tamborini, chef de l'Union démocratique, prétendent avoir triomphé mais les "peronistes" ont abaissé leurs prétentions; ils ne réclament plus qu'une majorité de 4 à 1 au lieu de 10 à 1 comme précédemment.

Tous les bulletins sont déposés dans des enveloppes scellées et l'opération préliminaire consiste comparer le nombre d'enveloppes avec le nombre de votants inscrits dans chaque district.

Peron a fait savoir que, quel que soit le résultat des élections, il n'a aucunement l'intention de se retirer de la politique ou de dissoudre son parti.

Le Barreau de Carleton intervient

Dans l'affaire d'espionnage, les avocats en cause jugent leurs droits lésés.

Ottawa, 26. — B.U.P. — M. Lorenzo Lafleur, président de l'Association du Barreau du comté Carleton, annonce aujourd'hui que le refus de la commission royale d'enquête de laisser les détenus conférer avec leurs avocats sera discuté à la réunion annuelle de ce Barreau vendredi.

Plusieurs membres de l'Association ont laissé savoir qu'ils avaient l'intention de mettre cette question sur le tapis.

Deux des quatre avocats d'Ottawa retenus par les familles des prisonniers ont publiquement contesté le droit de la commission à empêcher les avocats de voir leurs clients.

Ce sont M. H.-P. Hill et le brigadier A.-W. Beament. Les deux autres procureurs, MM. A.-H. Lieff et Roydon Hughes n'ont pas émis de déclaration.

L'enquête sur l'affaire d'espionnage se poursuit dans le plus grand secret. On a appris qu'il n'y avait pas eu de nouvelles arrestations. Les 13 détenus sont au secret depuis 10 jours.

Le gouvernement n'a pas encore répondu à la note russe et l'on ne croit pas qu'il le fasse avant que la commission royale ait terminé son enquête.

La phase des procédures

Ottawa, 26 (DNC)—Depuis la déclaration de samedi annonçant que 13 suspects étaient détenus et que l'enquête devrait se poursuivre plusieurs semaines encore dans le plus grand secret, l'affaire d'espionnage qui a soulevé tant d'émotion durant une dizaine de jours s'est orientée plus nettement dans la voie des procédures judiciaires et des discussions d'ordre juridique.

Hier, un avocat d'Ottawa, dont les services ont été retenus par les familles d'au moins deux détenus, a protesté officiellement auprès du ministère de la justice contre l'interdit qui l'empêche de voir ses clients. Il dit ne vouloir engager des procédure, en vue d'obtenir un "habeas corpus" sans avoir consulté ses clients. Mais ceux-ci sont détenus dans une telle claustration qu'ils ne pouvaient même communiquer avec leurs familles au début, et ne peuvent encore recevoir que des lettres d'un caractère purement familial et rigoureusement censurées, ainsi que des cigarettes que la gendarmerie examine soigneusement avant de les leur remettre. L'avocat qui a protesté contre cette claustration y voit une infraction au droit individuel ainsi qu'un manque de confiance en la discrétion professionnelle des membres du Barreau d'Ottawa.

Le ministère de la Justice est resté silencieux jusqu'ici sur cette protestation.

A SUIVRE SUR LA PAGE 15

Londres et la Rhénanie

L'avis du gouvernement britannique se rapproche de celui de Paris.

par Louis-F. Keemle

(B.U.P.) — La France demande depuis longtemps que les puissances séparent la Ruhr et la Rhénanie du Reich. Elle semble rallier la Grande-Bretagne à son avis, ce qui signifie que ce dernier sera probablement adopté des Etats-Unis. Les milieux officiels anglo-français se demandent si l'U.R.S.S. en prendra ombrage.

L'U.R.S.S. passait d'abord pour y être favorable, parce qu'elle craignait que si Ruhr, Rhénanie et Sarre étaient rendues à l'Allemagne, les Alliés de l'ouest s'efforceraient de reconstituer la puissance industrielle du Reich pour en faire une sorte d'Etat-tampon entre eux et la Russie. Sa position est maintenant moins certaine. Les communistes allemands viennent d'exprimer le voeu d'une Allemagne unie sous un gouvernement central.

Le projet attribué à Moscou

S'ils sont fidèles aux vues de Moscou, l'U.R.S.S. souhaiterait alors un gouvernement central de gauche; l'Europe serait entièrement communiste, jusqu'aux bords du Rhin. Non seulement l'U.R.S.S. s'intéresse à l'Allemagne au point de vue géopolitique, mais elle veut en tirer le maximum de réparations pour rétablir ses régions dévastées et celles de Pologne. Elle s'est assuré la part du lion dès l'été dernier. Elle peut vouloir maintenant que l'énorme production de la Ruhr et de la Rhénanie se dirige vers l'est plutôt que l'ouest, ou même reste dans l'économie allemande.

La France considère la Ruhr comme l'arsenal qui a permis à l'Allemagne de lui faire la guerre 2 fois en 25 ans. Elle est résolue à ce que l'Allemagne ne recommence pas.

La France envisage l'institution immédiate du contrôle international de la Ruhr. Eventuellement la région se constituerait en Etat indépendant, avec la Rhénanie, sauf certaines dispositions contre le réarmement. La Sarre formerait une union douanière avec la France, mais garderait son indépendance politique. D'après le plan français, le contrôle international de la Ruhr ressemblerait à celui du Japon.

Nécessité de soutenir l'économie allemande

Quelles que soient les vues françaises et britanniques sur la constitution d'un Etat tampon allemand, les 2 gouvernements craignent évidemment les conséquences d'une catastrophe économique au Reich pour l'Europe occidentale. Depuis quelque temps, les vues de Paris et de Londres sur le gouvernement de l'Allemagne ont paru se rapprocher.

La mission du Canada

Chapel-Hill, Caroline du Nord, 26, (B.U.P.). — L'hon. Lester-B. Pearson, ambassadeur du Canada à Washington, a adressé un discours hier soir au Club des relations internationales de l'université de Caroline du Nord. Il déclare que la plus grande mission de paix du Canada consiste à servir d'intermédiaire entre Etats-Unis et Grande-Bretagne. "Il est de toute importance pour nous qu'Etats-Unis et Grande-Bretagne entretiennent de bonnes relations. Car s'il y avait une épreuve de force, nous ne pourrions choisir; un pays nous importe autant que l'autre. S'il fallait choisir, il n'y aurait plus de Canada". M. Pearson ajoute que si l'organisme des Nations unies doit réussir, "tous les Etats, grands et petits, devront sacrifier quelque chose. Cela comprend le droit de veto". D'autre part l'ambassadeur croit que ce serait folie de vouloir brusquer les changements.

Le châtiment des émeutiers

Attlee promet une enquête à Bombay et accuse les communistes.

Londres, 26, (B.U.P.) — Le premier ministre Clement Attlee a de nouveau accusé aujourd'hui les communistes d'avoir aidé à provoquer les désordres de la semaine dernière aux Indes et il a promis des châtiments sévères pour les chefs de la mutinerie des marins hindous.

Le premier ministre anglais a rappelé que le parti du Congrès et la Ligue musulmane ont coopéré avec le gouvernement en condamnant les désordres et en essayant d'y mettre fin mais les communistes stimulaient les émeutiers.

"Le parti communiste, dit M. Attlee, a publié un manifeste jeudi soir pour remercier le public de son appui".

M. Attlee a dit que l'ordre a été rétabli à Bombay mais les marins refusent encore d'accomplir leur devoir à Calcutta et à Jamnagar.

Un comité nommé par le gouvernement des Indes fera une enquête complète, dit-il, sur les causes de la mutinerie et sur les griefs des marins.

(Le chef du parti du Congrès a demandé aux autorités anglaises de ne pas appliquer des mesures disciplinaires avec étroitesse d'esprit)

Réaction anglaise aux émeutes égyptiennes

(A Bombay un communiqué des autorités anglaises rapporte que certaines troupes envoyées dans cette ville comme renforts pendant les émeutes ont maintenant quitté la ville où la situation est redevenue normale.)

Le vicomte Addison, secrétaire d'Etat anglais pour les dominions, a fait un exposé des émeutes de la semaine dernière au Caire et il a péremptoirement rejeté l'accusation portée par le gouvernement égyptien qui avait auparavant affirmé que les troupes anglaises avaient provoqué les émeutes en dirigeant des camions militaires au milieu d'une foule qui manifestait paisiblement.

"Aucune action de ces militaires ne peut expliquer les attaques qui étaient déjà commencées dans d'autres quartiers de la ville et qui se sont poursuivies par la suite", dit le secrétaire d'Etat pour les dominions.

Il a dit que le gouvernement anglais tient le gouvernement égyptien responsable des émeutes qui, dit-il, auraient pu être prévues et prévenues.

Le vicomte Addison a dit que le gouvernement anglais est prêt à discuter la révision du traité anglo-égyptien de 1936 mais qu'il ne se laissera pas intimider par des éléments irresponsables comme ceux qui ont participé aux émeutes de jeudi dernier au Caire.

"Le peuple russe désire la paix"

Londres, 26. (P.C.) — M. Stanley Knowles, député de la CCF pour Winnipeg-nord-centre, qui était à Moscou lorsque le premier ministre le très hon. Mackenzie King publia sa déclaration sur un complot d'espionnage au Canada, a déclaré que les Russes regrettent cette malheureuse situation mais qu'ils restent convaincus que les bonnes relations entre la Russie et le Canada subsisteront.

M. Knowles est d'avis que le peuple russe recherche foncièrement la paix et que, bien qu'il faille un effort pour y parvenir, la compréhension mutuelle est possible.

Ce député, qui a fait partie de la délégation canadienne à l'Assemblée générale des Nations unies, quittera Londres ce soir pour l'aérodrome de Prestwick, en Ecosse, d'où il espère s'envoler demain au Canada.

Mesures de police au nord de Manille

Manille, 26. (P.A.) — M. Alfredo Montelibano, secrétaire de la Défense des Philippines, mande que son ministère porte à 2,000 hommes les effectifs de gendarmerie militaire dans la province de Nueva-Ecija, pour réprimer l'agitation paysanne, et dresse des plans pour arrêter 4 ou 5,000 traînards japonais restés dans les diverses îles de l'archipel. 4 soldats philippins ont été tués dans les luttes civiles 50 milles au nord de Manille. M. Montelibano déclare que les villes et villages de Nueva-Ecija recevront chacun une garnison de gendarmerie militaire.

Émeutes à Madras, grève à Jamnagar

A Bombay le calme est rétabli, pendant que les autorités font enquête sur les émeutes et la mutinerie hindoues, mais la situation reste tendue.

Bombay, 26, (B.U.P.) — La police de Madras a ouvert le feu aujourd'hui contre une foule de 10,000 émeutiers qui attaquait un train dans une banlieu de Madras. Les émeutiers ont lancé des pierres aux voyageurs des wagons de premières classe.

De puissants détachements de police sont accourus sur les lieux et ont dispersé les manifestants. Le train a pu reprendre son voyage avec une escorte d'agents de police après avoir subi un retard prolongé.

Des dépêches de Madras signalent encore des attaques d'émeutiers contre des troupes anglaises dans ce grand centre d'industrie du textile. Hier un civil européen a été cerné par des manifestants mais il a réussi à se frayer une voie de sortie en tirant sur ses assaillants. Il a tué une personne et en a blessé deux autres.

La tension augmente à Bombay tandis que les autorité rétablissent l'ordre à Bombay où un tribunal anglais fait enquête sur la mutinerie des marins. La paix rétablie à Bombay reste agitée et une vague de mécontentement laisse entrevoir la possibilité de nouvelles émeutes.

Un comité central de grévistes rapporte que quatorze personnes sont disparues pendant que les autorités commençaient leur enquête. Ce comité menace de déclancher de nouvelles grèves si des marins sont "victimes" de leur mutinerie. D'autre part, sir Claude Auchinleck a déclaré que les chefs de la mutinerie doivent être punis.

Le bruit court que la démobilisation des militaires hindous serait accélérée pour diminuer la tension actuelle. C'est là l'un des buts de la mutinerie.

Marins en grève à Jamnagar

Bombay, 26. (P.C.). — De nouveaux désordres ont éclaté dans la marine hindoue. Des marins se sont mis en grève à Jamnagar, entre Bombay et Karachi.

La grève de Jamnagar a d'abord éclaté dans le navire "Valsura" et dans plusieurs établissements du port. Seulement 50 sous-officiers ont refusé de se joindre aux 262 marins en grève.

(On n'a pas révélé les raisons de la grève mais on présume qu'elles sont les mêmes que celles de la mutinerie de 12,000 marins à Bombay).

L'hôpital général de Madras a soigné 30 personnes blessées au cours des bagarres avec la police.

Nehru à Bombay

Bombay, 26. (P.C.) — Pandit Nehru, chef du parti du Congrès, a entrepris aujourd'hui une tournée à travers Bombay pour obtenir des renseignements sur les dommages causés par la mutinerie et les émeutes de la semaine dernière où de 200 à 300 personnes ont perdu la vie.

Nehru est venu à Bombay pour se servir de son influence afin de prévenir de nouveaux désordres. Il a refusé de faire des commentaires pour publication avant la fin de sa tournée d'inspection. Il doit visiter des hôpitaux où 700 blessés reçoivent des soins. Il doit aussi examiner les dommages causés aux établissements industriels et financiers.

Grâce à une permission spéciale de la police, Nehru adressera la parole ce soir sur une plage de Bombay.

On attend la réaction des Hindous à la déclaration de sir Claude Auchinleck, commandant en chef des Indes, qui a déclaré que les chefs des émeutes seront jugés et condamnés s'ils sont trouvés coupables.

(L'Exchange Telegraph rapporte qu'un garçon de 16 ans a été tué et une douzaine d'autres personnes ont été blessées dans les désordres qui ont accompagné la grève de sympathie à Madras, hier.)

La ville de Bombay elle-même est calme depuis dimanche soir et la situation retourne graduellement à l'état normal. Toutefois, des milliers de soldats britanniques continuent à surveiller les endroits stratégiques dans la ville, tandis qu'un croiseur anglais, deux destroyers et deux frégates ont pris position dans le port de Bombay.

Perspective rassurante

Un compromis empêchera peut-être la grève du transport à N.-York.

New-York, 26. (B.U.P.) — Le porte-parole de l'union des ouvriers du transport à New-York a déclaré aujourd'hui "qu'il est fort possible qu'on en vienne à un compromis" au sujet de la grève projetée ce soir de tous les services de transport de la métropole.

Cette déclaration a été faite à la suite d'une conférence qui s'est poursuivie hier soir entre le maire William O'Dwyer et des représentants de l'union du transport du C.O.I.

On a rapporté sans confirmation que ce compromis pourrait bien découler du consentement du C.O.I. d'abandonner sa demande d'être la seule union à représenter tous les employés des services de transport à New-York.

Washington, 25. (P.A.) — Le président du C.O.I., M. Philip Murray, est parti pour New-York tout probablement afin de vérifier personnellement les développements de la menace de grève des employés du transport dans cette ville.

Quelque 14,000 employés refusent la grève

New-York, 26 (P.A.)—La ville de New-York, dont les affaires et les industries ont été paralysées durant plusieurs jours au début du mois par une grève des hommes d'équipages des remorqueurs du port de cette métropole américaine, est menacée cette fois par une grève du transport.

L'union des employés du transport affiliés au C.O.I., organisme qui prétend englober 20,000 des 32,000 préposés aux services du transport, a ordonné une grève à minuit et une minute ce soir pour faire valoir ses demandes d'une augmentation de salaire de $2 par jour et de représentation de tous les employés du transport de la ville de New-York.

Toutefois, l'union des employés du transport affiliée à la Fédération américaine du travail qui grouperait 6,000 membres n'est pas prête à participer à la grève. Les délégués du Civic Service Forum qui disent représenter quelque 8,000 employés ont aussi manifesté l'intention de demeurer au travail.

La Commission du transport doit étudier la demande de l'union du C.O.I., mais le maire William O'Dwyer a fait remarquer qu'une loi de l'Etat ne permet pas une telle requête.

En prévision de la grève, la ville a pris des mesures d'urgence pour prévenir la désorganisation complète de son réseau de transport de 550 milles et place en état d'alerte ses services de police et de pompiers.

Marche sur l'hôtel de ville à Houston

A Houston, Texas, les chefs de l'union de la Fédération américaine du travail ont engagé 40,000 travailleurs à prendre aujourd'hui une journée de congé et à se rendre à l'hôtel de ville pour protester contre le refus du conseil municipal de négocier un différend sur les salaires lequel a abouti à la grève d'un millier d'employés de la ville.

A Philadelphie, les autorités ont fait savoir que la police n'interviendra pas si les grévistes continuent le piquetage massif de l'usine de la General Electric Company à cet endroit. Hier, environ 1,400 employés grévistes du C.O.I. ont défié une injonction interdisant le piquetage par plus de 10 hommes. Ces ouvriers par-

A SUIVRE SUR LA PAGE 15

Le projet de canalisation

Congressistes, chefs ouvriers et industriels poursuivent la lutte au projet.

Washington, 26. (P.A.) — Les attaques contre le projet de canalisation et le développement de l'énergie électrique du Saint-Laurent se poursuivent aujourd'hui devant un sous-comité sénatorial des relations extérieures. L'Association des chemins de fer américains a continué la lutte commencée hier contre le projet.

Une douzaine de représentants d'industries et de villes ont exprimé hier leur opposition au projet.

L'un d'eux, M. F.-F. Estes, porte-parole de la National Coal Association, a déclaré que "le projet de canalisation est un rêve du passé, un moyen de transport inutile et démodé. Sa construction serait un gaspillage des fonds et son entretien serait une perte continuelle."

M. W. Hedden, du port de New-York, a soutenu que la canalisation du Saint-Laurent augmenterait les frais du transport au lieu de les diminuer. Le représentant démocratique de New-York, M. W.-J. Byrne, soutient que la canalisation nuirait au commerce de cet Etat.

Montréalais à une manifestation contre le projet

New-York, 26. (P.C.) — M. H.-C Beatty, secrétaire du Board of Trade de Montréal, M. Gordon Pitts, conseiller municipal de Montréal, et le professeur J.-S. McDougall, de l'université Queen's, ont assisté hier à un dîner où l'opposition au projet du Saint-Laurent a été le principal sujet traité dans les discours. Le dîner était organisé par des groupes ouvriers et industriels opposés au projet.

Le sénateur démocrate James Mead, de l'Etat de New-York, a déclaré aux quelque 1,000 convives qu'il ne peut pas appuyer le projet de canalisation.

Le sénateur a fait remarquer que les chemins de fer américains pendant la guerre ont pu transporter sur les côtes plus de marchandises que les navires ont pu en transporter eux-mêmes. Il a aussi souligné que le développement du transport aérien diminuera le fardeau des chemins de fer.

Plusieurs autres orateurs, ouvriers et industriels, ont manifesté leur opposition au projet.

SOMMAIRE

	PAGE
Annonces classées	16, 17, 18
Coin des enfants	11
Courrier de Colette	10
Editorial	6
Feuilleton	11
Finance	14
Immeuble	16
Le bridge	4
Mots croisés	13
Radio	13
Sport	12
Théâtre	7
Vie Féminine	4
Vie Ouvrière	2
Vie Sociale	5

Une baisse de la production

Les éleveurs de chevaux belges du Québec sont cependant optimistes.

La 14e réunion annuelle de la société des éleveurs de chevaux belges s'est terminée hier soir par l'élection des officiers pour l'année 1946. L'hon. Antonio Elie a été réélu président et M. P. Toupin, vice-président. Les directeurs sont: MM. J.-A. Ste-Marie, Gaston Marsan, Roland Pigeon, J.-A. Beausé jour, Albani Nicole, le R. F. Firmin, Maurice Joubert et Ernest Bissonnette. Le secrétaire est M. Augustin Delisle et le secrétaire adjoint, M. Marcel Levac.

Hier midi, au dîner de la société, le fait à noter fut la présentation à la société nationale, par les laboratoires Ben Venue, de Berford, Ohio, en la personne de M. Stanley Morgan, d'un chèque de $200 au président.

Aux côtés de celui-ci, avaient pris place à la table d'honneur: S. H. le maire Camillien Houde, l'hon. Adélard Godbout, chef de l'opposition, MM. A. Sevenster, consul des Pays-Bas, J. McCallum, chef du service de la production animale à Ottawa, G. Toupin, vice-président de la société nationale et professeur à Oka, l'hon. Félix Messier, conseiller législatif, MM. Paul-Emile Côté, député de Verdun à la Chambre des communes, S. Morgan, R. Sabourin, chef intérimaire du service de l'industrie animale à Québec, R. Ferron et autres.

M. Gustave Toupin a insisté sur la gravité de la situation en ce qui concerne l'élevage des chevaux. Il croit qu'il existe une vague de défaitisme et une tendance à la liquidation. Il reconnaît que l'ouest va se mécaniser, mais se demande comment Québec, qui importe de 15 à 20,000 chevaux par année, fera pour s'alimenter. Il ne croit pas à la mécanisation de nos fermes, à cause des nombreux accidents de terrain qui s'y trouvent, et il attire l'attention de ses auditeurs sur la nécessité d'un élevage plus prononcé, plus régulier.

Le maire Houde a aussi dit quelques mots pour féliciter les visiteurs et les inviter à revenir.

L'hon. Adélard Godbout ne croit pas à la mécanisation de la ferme chez nous, à cause de l'esprit conservateur de nos cultivateurs. Il ne croit pas que l'élevage du cheval devienne une spécialité, et elle ne s'impose pas, mais il croit que les cultivateurs devraient s'appliquer à élever sur leurs fermes les chevaux dont ils ont besoin.

Il est remarquable, a dit M. Godbout, que chez nous le cultivateur ne prend pas peur et sait juger avant de faire un changement quelconque. Il croit que l'industrie de l'élevage du cheval restera dans la province.

Synonyme de libérateur

M. A. Sevenster, consul de Hollande dit que son pays gardera une reconnaissance éternelle aux Canadiens, puisque ce sont eux qui l'ont délivrée de l'opresseur nazi. Aux Pays-Bas le nom de Canadien est synonyme de libérateur. M. Sevenster, qui parle parfaitement le français, fait remonter ses origines à la terre et dit qu'il est lui-même agronome. Il sera heureux de prendre contact avec nos cultivateurs.

M. J. McCallum a tracé un sombre tableau de l'élevage et M. Roger Daillé a dit que ses compatriotes français seront heureux de collaborer avec les Canadiens et de faire commerce avec eux, malgré la difficulté des temps.

Au cours de l'après-midi, diverses discussions ont eu lieu après quoi on a adopté les résolutions qui suivent: que la commission de l'exposition de Québec revise son échelle de prix en tenant compte de la valeur des choses exposées; fournisse de meilleurs locaux aux exposants et aux chevaux. La société approuve la nomination de M. R.-P. Sabourin au poste de chef du service de l'industrie animale, qu'il remplit temporairement. La société vote des remerciements à l'hon. L. Barré, ministre de l'agriculture, à l'hon. Antonio Elie, président, et aux autorités de la société des éleveurs d'animaux de race pure pour l'aide financière qui lui a été généreusement fournie. La société demande aussi qu'on revienne aux octrois des expositions d'avant guerre pour les classes A et B.

Les éleveurs de chevaux belges en assemblée

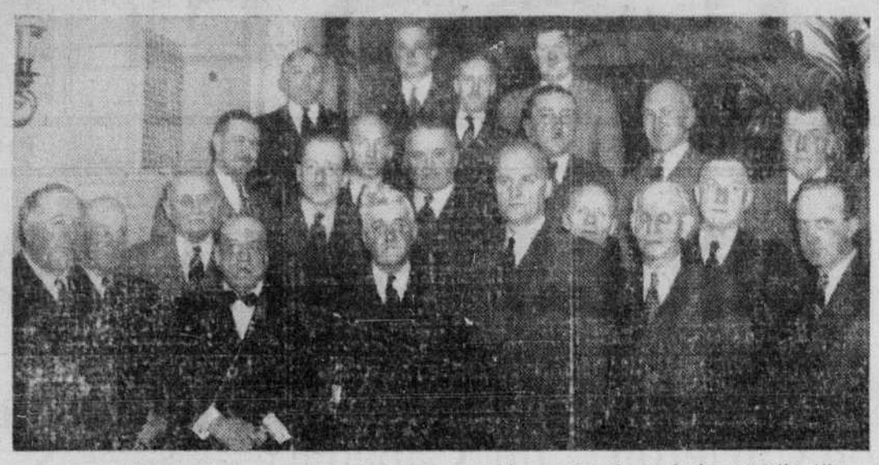

La société des éleveurs de chevaux belges du Québec tenait hier, au Queen's, sa réunion annuelle. Hier midi, elle recevait à dîner. On voit ici, groupés autour du président, les visiteurs. Ce sont, première rangée, de gauche à droite: M. Roger Daillé, chef de la mission française d'achats de chevaux, M. P. Toupin, le nouveau vice-président de la société, S. H. le maire Camillien Houde, l'hon. Antonio Elie, président réélu de la société, M. A. Sevenster, consul des Pays-Bas à Montréal, M. J. McCallum, chef du service fédéral de l'industrie animale, M. W.-E. Blackburn, du conseil français d'approvisionnement, division de l'agriculture et du ravitaillement. On remarque en arrière, l'hon. Félix Messier, conseiller législatif, M. P.-E. Côté, député de Verdun à la Chambre des communes, l'hon. Adélard Godbout, chef de l'opposition, MM. Donat Giard, R. Ferron, J. De Broin, Stanislas Chagnon, directeur de l'école de laiterie de S.-Hyacinthe, A. Sabourin, A. Nicole, Gustave Toupin, vice-président de la société nationale des éleveurs de chevaux, Augustin Delisle, secrétaire de la société H. Pinel, de la mission française, Stanley Morgan, de Bedford, Ohio. — (Cliché la "Presse").

Deux nominations à l'hôpital d'Edmonton

Ottawa, 26. (DNC) — L'hon. Brooke Claxton, ministre de la Santé nationale et du bien-être social, annonce la nomination du col. E.-L. Stone, C.M.G., d'Ottawa, comme administrateur en chef, et celle du Dr. Herbert Meltzer, comme directeur médical de l'hôpital du service d'hygiène des Indiens à Edmonton.

Le col. Stone agira également comme administrateur senior du Service d'hygiène des Indiens en Alberta, dans les Territoires du Nord-Ouest et au Yukon, tandis que le Dr. Meltzer sera professeur ou consultant à la faculté de médecine de l'université de l'Alberta et participera à la lutte antituberculeuse dans cette province.

Jusqu'à 100 vétérans tuberculeux de la 2e grande guerre seront traités dans cet hôpital autrefois appelé Hôpital militaire d'Edmonton (Collège des Jésuites).

Seconde note de l'Égypte

Le Caire blâme le nouvernement anglais et réclame l'évacuation des troupes

Le Caire, 26, (Reuter)—Le gouvernement égyptien a adressé une seconde réponse aux protestations du gouvernement anglais au sujet des émeutes de jeudi dernier, alors que des troupes et des établissements militaires anglais ont été attaqués.

On ne sait pas exactement ce que contient cette seconde note mais on présume qu'elle demande l'évacuation immédiate des troupes anglaises d'Alexandrie et du Caire. On fait remarquer qu'une telle évacuation créerait une ambiance utile aux pourparlers sur la révision du traité anglo-égyptien de 1936.

Adressant la parole au Sénat hier soir, le premier ministre égyptien s'est dit surpris de voir le gouvernement anglais faire des représentations avant de connaître les responsables des émeutes de jeudi dernier. Le premier ministre a jeté le blâme directement sur les troupes anglaises.

Les avocats égyptiens ont décidé de faire la grève aujourd'hui et le Barreau a publié une déclaration tenant le gouvernement anglais responsable des émeutes sanglantes de jeudi dernier.

Le Caire est calme aujourd'hui mais la ville reste interdite aux troupes anglaises.

La version anglaise sur les émeutes de jeudi dernier est que les manifestants ont arrêté des camions militaires, ont battu un chauffeur et ont brûlé deux camions alors que le premier ministre égyptien soutient que les manifestations se poursuivaient dans l'ordre lorsque des camions militaires ont foncé sur la foule en tuant une personne et blessant plusieurs autres.

Le problème des balances sterling de l'Egypte fera probablement l'objet de discussions sur le plan international dans un avenir prochain.

Acquittement d'un accusé japonais

Yokohama, 26. (P.A.) — Une commission militaire américaine a acquitté aujourd'hui Sunsuke Kato aux accusations d'avoir battu un prisonnier américain au camp de Fukuoka. C'est le premier verdict du genre depuis que sont commencés les procès du Japon.

Se reconnaissant coupables d'avoir battu des prisonniers, le caporal Naraichi Chihara, ancien sergent au même camp, et le soldat Truo Ono ont été respectivement condamnés à 6 et 2 ans d'emprisonnement aux travaux forcés.

Inspecteur général félicité

Trois-Rivières, 26. — A une assemblée de la commission des écoles catholiques on a félicité M. Omer-Jules Désaulniers de sa récente nomination comme inspecteur général. Il était depuis neuf ans inspecteur urbain.

Une mémoire défectueuse

Marcel Frégeau est longuement interrogé à Sweetsburg. — Ajournement.

Sweetsburg, 26. (Spécial à la "Presse") — Devant le juge Anatole Gaudet s'est continuée, hier, au palais de justice, l'enquête préliminaire du fermier James Pearson, 30 ans, présentement sous le coup d'une accusation de mauvais traitements à l'endroit de son ancien employé de ferme Fred Stone.

Le premier témoin fut Marcel Frégeau, 18 ans, aussi un ancien employé du fermier Pearson. Frégeau a été interrogé durant près de quatre heures et par le procureur de la Couronne et par celui de la défense.

En novembre dernier, Fred Stone fut trouvé par des agents provinciaux a demi gelé près du lac Brôme. A la suite d'une enquête menée par la Sûreté provinciale, Pearson fut mis en état d'arrestation.

Le 29 novembre, Frégeau signa une déposition verbale transcrite en présence des agents. Or, hier, le témoin n'a pas cessé de manifester un oubli total des observations contenues dans sa déposition écrite. A la plupart des questions, Frégeau qui ne cessait de fixer l'accusé des yeux, a répondu qu'il ignorait avoir fait telle ou telle autre déclaration.

Au début de l'audience les agents provinciaux ont versé au dossier des photographies montrant les pieds endoloris et couverts de blessures non guéries de Fred Stone. Le capitaine-détective Norbert Labbé a donné une description détaillée des dites blessures.

Fred Stone n'était pas présent à l'enquête. Son état mental est déficient et il est présentement hospitalisé dans une institution de Montréal.

Absences de mémoire

Dans son récit aux agents provinciaux, Frégeau déclare que Pearson avait l'habitude de frapper Stone à coups de pied et de lui donner des coups de poing à la figure. Dans la boîte aux témoins, hier, il admit que Pearson frappait la victime à coups de pied, mais il nia avoir dit que l'accusé se servit de ses poings contre Stone. "Si je l'ai dit, je ne m'en souviens pas", jura-t-il.

Dans sa précédente déposition, Frégeau avait dit qu'un jour, étant battu, Stone échappa accidentellement une pièce de bois sur les pieds de Pearson. Hier, il affirma que Stone avait lancé intentionnellement ce morceau de bois à son patron. "Je ne me souviens pas d'avoir dit autre chose", affirma-t-il.

Le témoin admit qu'une vingtaine de minutes après son repas, Stone mangeait de la nourriture destinée aux animaux de la ferme. Pris de pitié pour Stone, il lui acheta des chaussettes et des mitaines.

Ajournement au 12 mars

Le fermier Alfred Bobo, un voisin de Pearson, a aussi été entendu. Il déclara avoir vu Pearson pourchasser Stone sur la route et faisant le geste de le frapper à coups de pied. Il entendit Stone crier: "Arrête! Arrête!"

Après plusieurs passes-d'armes entre les procureurs de la Couronne et de la défense sur la façon d'interroger les témoins, le juge Gaudet ajourna l'enquête au 12 mars prochain.

Flu président des jeunes ingénieurs

La section cadette de l'institut canadien de ingénieurs (succursale de Monréal), a élu hier soir, à l'occasion de son assemblée générale annuelle, M. A.-T. Monti à sa présidence. M Monti succède à M. Raymond-A. Frigon. Ont en outre, été élus: vice-président, M. Robert Griesbach, secrétaire sortant de charge secrétaire, M P.-E. Salvas de la mission française d'approvisionnements; conseillers, MM. Albert Clément, Maurice Fast et Hugh McColeman. MM. Léo Scharry et Hargrave agissaient comme officiers d'élection.

M. A.-T. MONTI (Photo A. Dumas)

On remarquait à l'assemblée, entre autres, la présence de M. R.-O. Beauchemin, président de la section aînée de l'institut des ingénieurs, succursalle de Montréal, qui félicita les membres de la section cadette pour l'entrain et l'initiative qu'ils savent mettre à toutes leurs réunions.

M. J.-M. Rousseau, ingénieur attaché à la Canadian Marconi de Montréal, intéressa vivement les membres présents en leur donnant une démonstration de sa plus récente invention: un dispositif automatique qui permet de rallumer graduellement les lumières d'une salle de cinéma et d'éviter ainsi l'impresion désagréable d'aveuglement qui résulte d'un éclairage subit.

NOUVELLES OUVRIERES

Conférence des unions

Convoquée par la fédération provinciale, elle aura lieu vendredi prochain.

Le conseil exécutif de la fédération provinciale du travail de Québec convoque toutes les unions qui y sont affiliées ainsi que les représentants internationaux, à assister à une conférence qui sera tenue vendredi prochain, le 1er mars, dans la salle de l'union des travailleurs en vêtements pour dames, 397 ouest, Ste-Catherine.

Le but de cette réunion est d'étudier les règles de pratique proposées pour l'administration de la loi des relations ouvrières de la province de Québec. Les suggestions formulées par cette assemblée seront transmises au ministre du travail, l'hon. Antonio Barrette, et à la commission des relations ouvrières.

M. Emilio Samson, nommé organisateur de la F.A.T.

M. Emilio Samson a tout récemment été nommé organisateur volontaire de la Fédération américaine du travail pour la ville des Trois-Rivières. M. Samson succède à M. Emile Lajoie qui a démissionné étant présentement employé sur des comités de relations patronales-ouvrières du gouvernement fédéral.

M. Samson s'est montré à la hauteur de cette position et déjà l'organisation qu'il a commencée porte ses fruits. En effet, dimanche dernier avait lieu à Trois-Rivières l'installation d'une charte pour une nouvelle union locale de l'Association internationale des débardeurs. L'installation a été faite par le représentant de la Fédération américaine du Travail au Canada, le confrère Victor Francoeur.

L'Union des chauffeurs de taxi prête à être "certifiée"

L'Union des chauffeurs de taxi de Montréal et des environs est maintenant en position de demander au gouvernement reconnaissance officielle en accord avec la loi des relations ouvrières de Québec, sur le fait que ladite unio, possède la majorité des chauffeurs de taxi, membres en règle. C'est ce que nous avons appris, ce matin.

"Après une campagne de recrutement de dix jours à peine nous sommes heureux d'annoncer, soulignent les officiers, que les membres se sont enrôlés dans l'union avec une moyenne de 75 membres par jour. Toutefois malgré ces premiers succès les ouvriers tout aussi bien que les organisateurs de la F. A. du T. réalisent qu'il leur reste encore un énorme travail à accomplir. Le programme de l'Union est basé sur l'existence d'une "Commission de contrôle qui administrerait quantité de griefs provenant autant des chauffeurs de taxi que des propriétaires."

"Cette Commission, continuent-ils, serait également en mesure de fournir de nombreuses suggestions et solutions afin d'améliorer le présent système du taxi à Montréal.

Programme de l'union

Le programme de l'union des chauffeurs de taxi s'appuie également sur les points suivants: que chaque chauffeur soit assuré contre la maladie et la mortalité; que les droits de séniorité soient respectés par tous les chauffeurs; que le taux de départ qui a été fixé à 15c selon le règlement 1509 soit modifié et légalisé à 25c; qu'aucun permis ne soit émis avant la tenue d'une conférence des parties intéressées et que le prix des permis et licences ne soit pas augmenté.

L'union lance un pressant appel à tout le mouvement organisé afin d'obtenir son appui dans ses demandes légitimes. De plus l'union suggère la tenue immédiate d'une conférence de toutes les partis intéressés, cette conférence serait sous les auspices du conseil exécutif de la ville de Montréal dans le but d'étudier la question du taxi sous tous ses aspects.

M. Phil. Cutler, organisateur de la Fédération américaine du travail, vient d'arriver de Toronto où il a rencontré l'Union des chauffeurs de taxi de cette ville dans le but de coordonner les efforts de la présente campagne à Montréal afin d'en arriver à des conditions de travail aussi avantageuses qu'à Toronto. Il est bon de noter en passant que les taux à Toronto sont le double des taux de Montréal en ce sens que le taux à Toronto est de 40c du mille alors qu'à Montréal il n'est que de 20c.

Conférence sur les salaires pour les ouvriers de l'électricité

L'Union des Ouvriers Unis de l'Electricité, Radio et opérateurs de machine d'Amérique (CIO-CCL) organise une conférence sur les salaires de l'industrie de l'électricité, pour dimanche prochain, le 3 mars, en la salle Preston, 1171 Drummond. M. C.-S. Jackson, président du district No 5 de la UE, sera le prinicpal orateur.

Les chefs de l'union ont déclaré que les ouvriers de l'industrie de l'électricité ont vu leurs salaires réduits d'une manière draconienne depuis la fin de la guerre.

"Cette diminution de salaires, ont-ils ajouté, est due à la réduction des heures de travail, la mise pied d'employés et leur réengagement à de plus bas salaires, ou coupe de salaire déguisée. L'Union croit que seule une augmentation de $0.25 l'heure pourra garantir un salaire équitable aux ouvriers de cette industrie. Les ouvriers de toutes les usines d'électricité et radio de la ville sont invités à cette conférence.

Réunion d'urgence des employés de tramways

Le local 790 de l'association amalgamée des employés de tramways électriques et chauffeurs d'autobus d'Amérique, convoque d'urgence tous les employés de tramways sans exception à une réunion spéciale qui aura lieu ce soir, à 8 h. 30, en la salle de l'Assistance Publique, angle Lagauchetière et Berri.

Des questions d'importance vitale pour tous les employés de tramways, notamment le fonds de pension, les salaires, le système de rotation et le prochain contrat de travail seront discutées

Requête des barbiers

Québec, 26 (DNC)—La Gazette officielle de Québec a publié samedi, un avis émanant du ministère du travail et daté du 23 février, pour faire connaître une requête du comité conjoint des barbiers et coiffeurs, juridiction de Québec, à l'effet d'apporter une modification au décret 3365 relatif aux métiers de barbier, coiffeur et coiffeuse de la région de Québec.

On demande que, par suite de la sus-dite modification, les 60 heures soient reparties de la façon suivante:

Lundi, de 8 a.m. à 4 p.m.; mardi, mercredi et jeudi, de 8 a.m. à 7 p.m.; vendredi, de 8 a.m. à 9 p.m.; samedi et veille de fête chomée, de 8 a.m. à 9 p.m.

Durant les 30 jours à compter de la date de publication de cet avis, le ministre du Travail recevra les objections que les intéressés pourront désirer formuler contre la dite requête.

Syndicat des employés de tramways

M. J.-A. Chagnon, agent d'affaires du syndicat des employés de tramways convoqu tous les membres du syndicat à une importante réunion, ce soir, à 1231 est, de Montigny.

Nouveaux projets de loi

Québec, 26. (D.N.C.) — L'hon. Maurice Duplessis a fait inscrire aujourd'hui sur le feuilleton de la Chambre les trois projets de loi que voici:

Loi concernant le centenaire du collège Sainte-Marie;

Loi relative au mode d'enregistrement de certains documents;

Loi constituant le département du bien-être social et de la jeunesse.

Hommes d'affaires de l'Est assermentés

Hier après-midi, à l'hôtel de ville, Son Honneur le maire Camillien Houde a présidé la cérémonie d'assermentation du nouveau bureau de direction de la Société des hommes d'affaires de l'Est économique canadien pour l'année courante. La photographie ci-dessus a été prise au moment où le nouveau président, M. Ernest Allard, pharmacien, prête serment sur l'Evangile que lui tend le maire. Les autres membres du groupe sont MM. Adrien Anger, premier vice-président; Raoul Gadbois, deuxième vice-président; Gaston Hinton, secrétaire-trésorier; Yvon-H. Lepage, président du conseil; Victorien Collerette, chef du secrétariat; MM. Odilon Bélanger, René Dupont, Roméo Daoust, le commissaire Edmond Hamelin, Georges Laliberté, O. Létourneau, le Dr Léo Parent, Paul Parent, Ovila Parent, Pierre Simoneau, Lucien Soulières, Rosaire Daoust, Marcel Langelier, directeurs, et M. Jacques Mélançon, de la Chambre de commerce. — (Cliché la "Presse").

La poursuite de la grève à Sherbrooke

Sherbrooke, 26. (D.N.C.)—Un porte-parole du comité des grévistes de la "Canadian Silk" de cette ville, a déclaré, hier, qu'il ne saurait dire quand la grève dans cette filature locale prendra fin. Cette grève touche 500 ouvriers et ouvrières et dure depuis une semaine. Voici le communiqué qu'il nous a remis

"Les employés ont cessé de travailler parce qu'ils veulent avoir justice. Ce n'est pas pour des augmentations de salaires, comme la compagnie le laisse entendre, mais bien pour des rajustements de taux à la pièce pour les bas de nylon. La compagnie offre 11 pour cent de moins sur le tricot qu'une autre compagnie à Sherbrooke et plus de 20 pour cent de moins qu'une autre usine à 75 milles d'ici.

"La compagnie a complètement refusé la demande des employés en disant que son offre était finale, fermant ainsi la porte à toute autre négociation. Les employés ont alors pris les grands moyens.

"La compagnie laisse entendre que seulement quelques employés ont fait la grève. C'est absolument faux. Le mécontentement est général. Le piquetage se fait en bon ordre et personne n'a été molesté. Le gérant, le surintendant, les chauffeurs, les gardiens ont tous accès à l'usine.

"Le conseil régional du travail n'est pas un organisme pour déterminer tel ou tel taux à la pièce. Il n'a pas la compétence pour le faire. C'est plutôt un organisme pour approuver ou désapprouver les demandes après entente entre patrons et ouvriers.

"Le contrat actuellement soumis à l'arbitrage n'est qu'un contrat de conditions de travail. Il n'y est pas question de salaires.

"Les ouvriers ont reçu hier d'autres lettres et télégrammes des United Textile Workers of Canada, locaux 24 et 22, de Super-Silk and Holeproofs Hosiery et de l'association des employés de Sheer Sherbrooke, offrant leur appui aux grévistes".

Beauté et force

La callisthénie est un mot d'origine grecque qui signifie force et beauté.

AVEZ-VOUS BESOIN D'UN

PRÊT PERSONNEL

POUR SOLDER UNE HYPOTHEQUE ET FAIRE D'AUTRES PAIEMENTS?

Alors adressez-vous à la plus proche succursale de

LA BANQUE CANADIENNE DE COMMERCE

ou au Service des Prêts Personnels sur la mezzanine, 1010 ouest, rue Ste-Catherine, Montréal.

Remboursement par dépôts mensuels

— TAUX MODIQUES —

L'assurance-vie, négociée et payée par la Banque, couvre tous les prêts en règle. 2R

the Traymore RESTAURANT

AU LOBSTER POT COMPTOIR AUX HUITRES
PETONCLES DE MER FRAIS
HOMARD FRAIS A L'ETUVEE
Véritable Clam Chowder du Maine.

STEAKS — REPAS COMPLETS — COTELETTES
GRANDE VARIETE DE SALADES

CAFETERIA, SERVICE D'ALIMENTS DE LA MER AU BAR OU AUX TABLES
1107 OUEST RUE STE-CATHERINE, angle Peel. MArquette 6695

GALERIE ROGER

1. M. Roger, tel que le voit la servante de "La Cafetière". (A première vue, vous ne diriez pas que M. Roger est un type particulièrement charmant).

2. M. Roger, tel que le voient les employés de son bureau. ("Qu'est-ce qui le démange, aujourd'hui," se demandent-ils, "il se démène comme un poisson hors de l'eau.")

3. M. Roger, tel qu'il se voit lui-même. ("Il me faut ralentir," murmure-t-il, "j'ai dû trop me presser. Je ferais mieux d'aller voir le docteur.")

4. M. Roger, tel que le voit le docteur. ("Bien que beaucoup de gens puissent boire du thé et du café sans mauvais effet," dit le docteur, "vous n'êtes pas de ce nombre. Adoptez le Postum, qui ne contient ni caféine ni stimulant.")

5. M. Roger, tel que le voit sa femme ce soir-là. ("Chéri, tu as perdu ta place," s'écrie-t-elle. "Pire que ça," répond-il. "Le docteur dit que je ne dois plus boire de thé ni de café.")

6. M. Roger, tel qu'il est après sa première bonne gorgée de Postum. ("Eh bien!" dit-il à sa femme, "je suis content que le docteur m'ait mis au Postum. C'est un breuvage exquis, dont le goût est tout à fait particulier.")

Postum

Instant POSTUM

Le Postum se fait facilement — directement dans la tasse, en y ajoutant de l'eau bouillante ou du lait chaud. Et rappelez-vous qu'il coûte moins de 1¢ la tasse.

P206-F

Un Produit de General Foods

HENRY MORGAN & CO. LIMITED

Ceux qui préfèrent la qualité l'obtiennent toujours chez Morgan — PL. 6261

Une façon agréable de vous dire...

DEMAIN

FAITES VOS EMPLETTES DE BONNE HEURE

notre magasin est

FERMÉ LE MERCREDI À 1 P.M.

OUVERT LE SAMEDI TOUTE LA JOURNEE

ET LES AUTRES JOURS DE 10 A.M. A 6 P.M.

Pour vos emplettes du printemps... utilisez les LIVRETS DE COUPONS-BUDGET "MORGAN"

Plus amples détails fournis au BUREAU DES COUPONS-BUDGET 3ième ETAGE

VETERANS ETUDIANTS

faites-vous un devoir d'appartenir à votre association. Adressez-vous au C.E.O.C. de l'université de Montréal.

480 EST, RUE SHERBROOKE PLateau 8271

LA "PRESSE" EST LA MINE D'OR DES ANNONCEURS

MONTREAL, MARDI 26 FEVRIER 1946

LA PRESSE

LE PLUS GRAND QUOTIDIEN FRANÇAIS D'AMERIQUE

PAGE 3

LE JOURNAL DE FAMILLE QUI RENSEIGNE SUR TOUT

Pour les oeuvres de charité

Les souscriptions fortement accrues

Le président E. Thérien satisfait du résultat à date. — 17.3% de l'objectif.

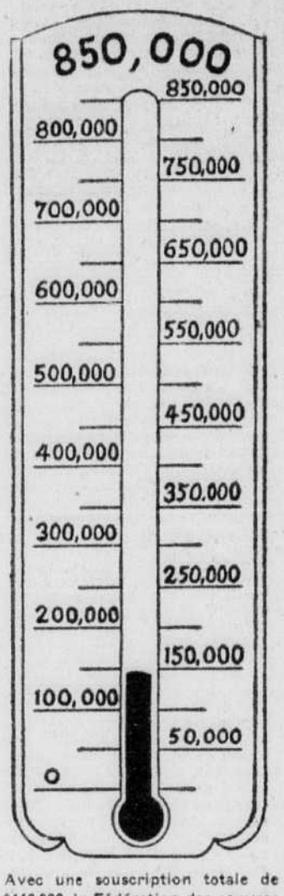

Avec une souscription totale de $148,930, la Fédération des oeuvres de charité canadiennes-françaises a maintenant 17.3% de son objectif de $850,000.

Les souscriptions receuillies en trois jours de sollicitation de la présente campagne de la Fédération des oeuvres de charité canadiennes-françaises, se chiffent par $148,930, soit 17.3% de l'objectif. C'est ce qu'a annoncé ce matin le président général de la quatorzième campagne, M. Eugène Therrien s'est déclaré satisfait du résultat obtenu.

En même temps qu'il communiquait ces chiffres, le président a donné d'intéressantes précisions sur la section des employés, que dirige M. Jean Guimond. "Nous constatons, a-t-il dit, certaines diminutions. Quelques-unes, c'est entendu, étaient à prévoir, par suite de la fermeture d'usines de guerre. D'autres, par contre, semblent inexplicables, si l'on considère le rythme des activités présentes de ces entreprises. Cependant les employés de plusieurs compagnies ont augmenté considérablement leurs souscriptions, cette année. Parmi elle mentionnons la Swift Canadian Company Ltd., 502% d'augmentation; Ayerst McKenna & Harrison, 2[illegible] %; Alfred Lambert Inc., 1[illegible]%; A. Hollander & Son, 113%; Wilsil Ltd, 100%; Steel Company of Canada, 100%; L.-G. Beaubien & Cie, 75%; Canadian International Paper, 70%; Pain Moderne, 62%. Toutes les souscriptions des employés n'ont pas encore été reçues et compilées, mais nous sommes déjà en mesure d'affirmer que les groupes accusan des augmentations sont beaucoup plus nombreux que ceux pour lesquels des diminutions ont été enregistrées".

Voici les principales souscriptions reçues: Canadian Pacific Railway, $4,000; Hydro-Québec (employés), $1,574.35; succession sir Charles-W. Lindsay, $1,000; Northern Electric (employés), $1,000; Anonyme, $600; hôtel Windsor, $500; l'hon. Alphonse Raymond, $500; Slater Shoe, $500; Steel Company (employés), $400; R.C.A. Victor (employés), $375.85; anonyme, $325; Dominion Oilcloth & Linoleum (employés), $244.53; Commercial Alcohols, $200; David & Frères, $200; René-T. Leclerc Inc., $175; Robert Simpson Montreal (employés), $175; L.-G. Beaubien & Cie (employés), $150.50; Ayerst, McKenna Harrison (employés), $138.75; Tarift Stores (employés), $127.25; National Breweries (employés), $125; Salada Tea Company (employés), $122.75; ministère des affaires des anciens combattants (employés), $101.25.

$100: De Gaspé Beaubien & Cie, L.-G. Beaubien & Cie, Lucien Bougie Shoe Mfg, (comité des oeuvres des employés), O. Demers, Ltée, Elzéar Fortier, Ltée, Ernest Gohier, Guaranteed Pure Milk, George Hogg, Laura Secord Candy Studio, Lawson Lithographing & Folding Box (employés), Mgr Gerald McShane, p.s.s., major-général E. de B. Panet, J.-S. Picard, Swift Canadian Company (employés).

Le congrès du commerce

Les assises de la Chambre de la province auront lieu à Montréal, si . . .

Le congrès annuel de la chambre de commerce de la province aura lieu à Montréal les 15, 16 et 17 septembre.

C'est la nouvelle que nous communiquait ce matin M. Edgar Genest, président de l'organisme, dont 16 membres de l'exécutif, représentant autant de régions de la province, se sont réunis à Québec hier pour arrêter certaines décisions.

Mais ce choix de la métropole comme siège des prochaines assises annuelles reste conditionné à un facteur important. Celui du logement. L'organisation doit s'assurer la réservation de 600 chambres pour accueillir les délégués de toutes les associations affiliées. Or, elle ne dispose actuellement que de 300 à l'hôtel Windsor, où seront installés les quartiers généraux, et de 100 à l'hôtel Ford. Il demeure entendu que si la Chambre ne peut trouver les 600 chambres requises à Montréal, les congressistes se transporteront au Château-Frontenac, à Québec.

En supposant que les organisateurs réussissent à faire les accommodations nécessaires et que le congrès se déroule à Montréal, la semaine provinciale des chambres de commerce sera fixée à la fin d'octobre.

Compte rendu imprimé

Pour la première fois dans son histoire, la chambre provinciale confiera le compte rendu du congrès à l'impression afin d'en faire le compendium des procédures des chambres de commerce.

A la réunion d'hier, les membres de l'exécutif ont convenu de mettre à l'essai, dans quatre ou cinq centres de la province, les méthodes employées par la chambre de commerce de Montréal, avec tant de profit, dans ses cliniques industrielles et commerciales.

Jubilé de diamant de la chambre locale

Le congrès de l'automne inaugurera en quelque sorte la série de manifestations diverses par lesquelles la chambre de commerce de Montréal entend célébrer le 60e anniversaire de sa fondation. C'est en effet en décembre 1886 que l'association montréalaise demandait à Ottawa de ratifier légalement son existence. Comme la réponse de la capitale n'est parvenue à Montréal qu'en janvier de l'année suivante, les fêtes s'échelonneront sur tout l'hiver.

L'important et volumineux mémoire préparé par la chambre de Montréal sur les finances scolaires sera envoyé pour étude à toutes les chambres de la province, afin que l'organisme provincial puisse faire au gouvernement provincial, le mois prochain, certaines recommandations sur les moyens de s'assurer de nouvelles sources de revenus pour le budget scolaire.

La chambre provinciale collaborera au rétablissement des anciens combattants en instruisant les employeurs, par l'entremise des associations affiliées, des avantages offerts par le gouvernement dans le cas des vétérans à l'apprentissage.

Enfin, il a été décidé que les cours aux secrétaires des chambres de commerce auront lieu à Montréal dans la dernière semaine de juin ou au début de juillet.

CONVOCATIONS

Club S.-Laurent Kiwanis: demain, 12 h. 30, hôtel Ritz-Carlton, déjeuner régulier et réunion dédiée aux nouveaux membres de 1945.

* * *

Institut démocratique canadien: ce soir, hôtel Windsor, causerie par le lt-col. Anselme Bois; sujet: "Si Carrel revenait".

* * *

Brigade ambulancière S.-Jean (division Frontenac no 2): demain, 8 h. 15, réunion hebdomadaire au no 2450, rue Workman.

* * *

Société historique: réunion demain soir, à la bibliothèque municipale, à 8h. 15 Conférence par l'abbé Armand Yon sur deux sulpiciens combatifs: d'Urfé et Fénelon.

* * *

Brigade ambulancière S.-Jean, division Delorimier No 182: réunion demain soir, à 8 h., à 2151 est, Mont-Royal.

* * *

Chambre de commerce des jeunes: comité de la pratique oratoire, réunion demain soir, à 8 h., aux bureaux de la chambre; comité des oeuvres sociales, réunion demain soir, à 8 h. 15, aux Buissonnets; réunion préparatoire à la campagne de nettoyage, au salon "C" du Windsor, à 8 h. demain soir.

* * *

Filles d'Isabelle, cercle Santa Maria: Réunion, demain, le 27, à 8 h. précises, au cercle Lafontaine, rue S.-Hubert.

* * *

Electrical Club of Montreal: demain, 12 h. 40, hôtel Queen's, déjeuner-causerie; conférencier, M. Dan McCowan.

* * *

Advertising and Sales Executives' Club: demain, 12 h. 30, hôtel Mont-Royal, déjeuner-causerie; conférencier, M. H.-Norman Davis.

* * *

Brigade Ambulancière S.-Jean, division LaSalle, no 191: réunion demain soir, au local sis angle Ontario et Saint-Germain.

* * *

Ligue des propriétaires de l'Est et des contribuables de Montréal Inc.: assemblée générale, demain soir, à 8 h. 15, en la salle de la Nativité, 2055, S.-Germain.

Amende de $200

Benny et Louis Bronstein, faisant affaires sous la raison sociale de Bronstein Bros., ont été condamnés à $200 d'amende, ce matin, par le juge T.-A. Fontaine, pour avoir enfreint les règlements touchant les coupons de rationnement.

$1,600 de dégâts

En quelques coups de massue, le lt-détective Léopold Trottier et le directeur-adjoint Hilaire Beauregard, de la Sûreté provinciale, viennent de causer des dommages irréparables à deux super-loteries mécaniques évaluées à $800 pièce. Ce massacre, qui s'est déroulé ce matin dans le soubassement du nouveau palais de justice, a été le signal de la démolition de 571 appareils saisis dans la division de Montréal depuis un an par l'escouade de moralité du lt Trottier. Ont aussi participé à la casse: le capitaine N. Labbé et les agents R. Masson, E. Brunet et J. Arsenault. — (Cliché la "Presse").

La Canadian Import serait poursuivie

Elle serait accusée d'avoir monopolisé la vente du charbon à Québec.

Québec, 26, (P.C.) — La deuxième séance à Québec de la commission royale qui enquête sur la situation du charbon s'est terminée ce matin de façon inattendue quand l'hon. Oscar Drouin, procureur du syndicat national du combustible et de la compagnie E.-J. Chartier, a annoncé sa décision d'accuser devant les tribunaux, en vertu de la loi des combines, la Canadian Import Co. et les distributeurs affiliés, connus sous le nom de groupe Webster, d'avoir monopolisé la distribution et la vente du charbon dans la ville de Québec et de contrôler les facilités de déchargement dans le port de Québec.

La séance d'hier

Québec, 26. (D.N.C.) — L'enquête sur le charbon, qui avait été ajournée l'automne dernier, a continué de s'instruire hier, au palais de justice de Québec.

Cette enquête a été décrétée à la demande du syndicat national du combustible et de la compagnie E.-J. Chartier. A la fin de novembre dernier, les demandeurs avaient soumis à la commission Carroll un mémoire affirmant l'existence d'un contrôle exclusif sur le commerce du charbon dens le district de Québec.

Les griefs des demandeurs sont: la concentration du pouvoir d'exportation en quelques mains au Royaume-Uni; l'impossibilité pratique pour un marchand indépendant d'importer; l'impossibilite d'avoir livraison, les quais étant sous le contrôle des compagnies du groupe Webster; enfin le contrôle, la centralisation de tout, dit le mémoire.

But de l'enquête

Me Oscar Drouin occupait pour les demandeurs, et l'hon. juge Carroll lui demanda de définir l'objet de l'interrogatoire qu'il faisait subir aux témoins appelés. Le procureur a répondu qu'il entendait prouver que le contrôle est tel qu'un marchand indépendant ne peut acheter de charbon. Le juge a demandé en quoi les compagnies qui exportent le charbon en notre pays sont blâmables, ajoutant qu'elles peuvent choisir leur agents, tout aussi bien que les avocats peuvent choisir leurs clients, et que s'il s'agit de la violation de la loi des combines, l'affaire doit être portée à la Cour criminelle. La commission, pour sa part, est intéressée à savoir si la distribution du charbon est faite dans le public d'une façon efficace.

Les témoins entendus

A la séance d'hier matin, deux témoins ont été entendus, M. Frank Dubé, gérant de la Scotch Anthracite Coal Co., et M. W.-Q. Stobo, vice-président de la Canadian Import Co. Ces deux témoins ont été interrogés sur les relations de leur firme respective avec les autres compagnies intéressées dans la vente, le déchargement et la distribution du charbon dans le district de Québec.

A la séance de l'après-midi, MM. Harry Aird, gérant de la filiale de Montréal de la Canadian Import Co., expert sur le transport du charbon à travers le Canada et les Etats-Unis, René Mongeau, co-propriétaire avec ses trois frères de la Mongeau Coal Corp., Frank Need, récepteur général du charbon, ont été interrogés par Me Drouin. Il appert que les contrats et ententes entre ces compagnies et les centres d'exportation sont en bonne et due forme, et que les chiffres et pourcentages répondent aux statistiques fournies par M. Need.

Hold-up dans une pharmacie

M. Marcel Lafontaine, de la pharmacie Lafontaine sise au no 901 est, rue Mont-Royal, a été victime tard hier soir, d'un vol à main armée. Il était à remplir une prescription dans son laboratoire, lorsque deux hommes armés ont pénétré dans son établissement et l'ont soulagé de son porte-monnaie qui contenait $40. Ils ont en outre pris une somme de $90 dans la caisse enregistreuse, puis ils ont filé. La police a été alertée.

Démolition de slot-machines

Des appareils évalués à $236,800 détruits par la police provinciale.

Le "long bras" de la Justice s'est armé ce matin d'une massue.

Sans hésitation et sans relâche, il s'est abattu sur de nombreux "gobe-sous", jeux de bagatelle, et le reste, et ne s'arrêtera qu'une fois chaque appareil détruit.

Les dégâts se chiffreront alors par un quart de million de dollars. Il y a en effet 571 appareils à démolir. Environ 550 d'entre eux sont évalués à $400 pièce et le reste à $800, soit un total de $236,800.

Cette casse annuelle, présidée par le directeur adjoint Hilaire Beauregard, de la Sûreté provinciale, s'est déroulée dans une grande salle du soubassement du nouveau palais de justice, en présence de MM. J.-M. Lafontaine, caissier au greffe de la paix, et A. Poitras, quartier-maître de la Sûreté provinciale, qui sont tous deux responsables de la destruction des appareils, ordonnée par la cour.

M. Beauregard a déclaré que les appareils saisis représentent le fruit du travail de l'escouade de moralité du lieutenant-détective Léopold Trottier depuis un an dans la division de Montréal.

$8,000 en 5 sous

"Ces saisies ont déjà rapporté plus de $21,000 au trésor provincial en amendes et en frais de cour. De plus nous nous attendons de recueillir de $7,000 à $8,000 en pièces de cinq sous dans les tirelires. Nous ne savons pas encore le chiffre exact, mais nous nous basons sur les résultats de l'an dernier pour donner cet estimé. En effet, l'an dernier 385 slot-machines donnèrent, en pièces de 5 sous, la jolie somme de $4,500."

De la quantité démolie ce matin, à peine 7 ou 8 appareils viennent de Montréal; le reste, des autres régions du district.

La scène qui s'est déroulée dans les oubliettes du palais aurait crevé le coeur à un distributeur de loteries mécaniques. Les policiers ont en effet attaqué d'abord les appareils les plus perfectionnés, actionnés par des moteurs électriques et d'une valeur de $800..

Une fois démolies, les pièces des slot-machines et gobe-sous sont distribuées de la façon suivante:

Le mécanisme va à la prison de Bordeaux où les détenus séparent les vis et les roulettes et jettent le surplus dans les fourneaux de la forge; les caisses en bois vont au shérif; les vitres et les serrures sont remises au ministère des travaux publics.

On peut dire que c'est à partir de ce moment-là seulement que les appareils commencent à servir la société. Avant, ils n'ont servi qu'à la ruine de la population.

Mort imputable à un bris de tuyau de gaz

Ce matin, le coroner Duckett a rendu un verdict de mort accidentelle dans le cas d'Antonio Guzzi, 63 ans, 165, Mozart-est, qui fut trouvé sans vie sur le parquet de sa chambre à coucher, tandis que sa femme reposait elle aussi inconsciente dans son lit. Celle-ci est toujours dans un état grave à l'hôpital.

D'après les témoignages entendues en Cour, les émanations de gaz étaient plus sensibles à l'avant de la maison où se trouvait la chambre des Guzzi. Les employés de l'Hydro-Québec appelés sur les lieux ont découvert une rupture entre la conduite principale de la rue et le tuyau de service à une faible distance de la maison. C'est ainsi que le gaz a pu s'introduire dans la maison par les conduites d'eau.

J. Young libéré

Johnny Young, contre qui pesait une plainte de vol d'automobile, a été acquitté, ce matin, par le juge T.-A. Fontaine, après que la Couronne eut déclaré n'avoir pas d'autre preuve à offrir que celle qui avait été entendue à l'ouverture du procès, lorsque le propriétaire de la voiture, un citoyen du New-Jersey, avait rendu témoignage.

Les avocats de la défense, Mes Lucien Béliveau, C. R., et Yvan Mercure, s'empressèrent de demander la libération de leur client, qui leur fut accordée sur-le-champ.

On sait que Young a été récemment condamné à 15 mois de prison par le juge Edouard Tellier, pour tentative de vol de pneus.

Devant le juge Armand Cloutier, Jean-Paul Lafrance a également été acquitté. Il était accusé de conspiration dans la même affaire.

L'attitude de Roger Chatelois expliquée

Il donne, au procès de Walsh, Edwards et Kelly, les raisons de sa présence comme témoin de la Couronne.

A l'ouverture de l'audience de la Cour du Banc du Roi, présidée par l'hon. juge Wilfrid Lazure, commençait ce matin, la seconde journée du procès de Thomas-P. Walsh, 21 ans, 790, 3e avenue, Verdun; John Kelly, 21 ans, 4453, boul. LaSalle, et Harold Edwards, 27 ans, 201, 4e avenue Verdun, tous trois accusés du meurtre du tavernier Edmond Boisvert, 69 ans, tué en son domicile le 18 décembre dernier.

La séance d'hier après-midi, sans être fertile en incidents, a toutefois tenu en suspens l'assistance, tout particulièrement au cours du témoignage de Mme Boisvert, épouse de la victime, qui a identifié positivement Walsh comme celui des trois accusés qui tira le coup fatal.

Roger Chatelois, 27 ans, également de Verdun, et un autre présumé meurtrier de M. Boisvert, a donné sa version de la tragédie. Comme à son enquête préliminaire, il demanda la protection du tribunal. Il l'obtint, mais à la condition formelle de dire toute la vérité.

Une question d'argent

Me John Bumbray, C.R., représente le ministère public, et Mes Alex. Chevalier, C.R., Marcel Gaboury, C.R., et James Crankshaw occupent respectivement pour Walsh, Edwards et Kelly.

Chatelois a continué son témoignage, ce matin. A une question de Me Bumbray, il a répondu que si ses compagnons et lui s'étaient rendus au domicile de M. Boisvert, c'était bien dans l'intention de commettre un vol à main armée.

—Il y eut une discussion entre Walsh et moi, ajouta-t-il. Wash voulait s'assurer si réellement, on pourrait trouver de l'argent à cet endroit.

Toute la vérité

Le juge: Nous voulons savoir tout ce qui a été dit au sujet de ce vol.

Le témoin: Au retour, Kelly fit remarquer que Walsh avait "perdu courage".

Me James Crankshaw contre-interroge ensuite Chatelois qui avoue avoir été condamné à plusieurs reprises pour vol et vagabondage.

—Bien que je n'eusse pas été très favorable à ce vol à main armée, j'ai, toutefois, consenti à y participer sur les renseignements de Léo Marcil.

—Nous avions l'impression que M. Boisvert possédait de l'argent.

A Me Marcel Gaboury, le témoin répond connaître Edwards depuis des années et le savoir marié.

—Quand nous nous sommes rendus chez M. Tucker, marchand de volailles, c'était dans le but de nous assurer s'il y avait du monde dans cet établissement, tout comme au domicile de M. Boisvert.

De l'argent . . voler

—Nous devions tenir les gens au respect pendant que les autres s'empareraient de l'argent.

A Me Alex Chevalier, le témoin déclare qu'il a 26 ans et Walsh et Kelly, 23 ans.

—Après nous être rendus chez Tucker, rue Roy, dit-il, nous nous sommes dirigés le même soir vers le domicile de M. Boisvert. Edwards et moi-même avons suggéré de ne pas trop nous hâter, mais de nous assurer au préalable s'il y avait de l'argent à voler.

Attitude du témoin

—Quand j'ai entendu le coup de feu, j'ai cru que l'un de mes compagnons avait été tiré.

—J'appris, cependant, au restau-Coney Island, de la bouche de Walsh lui-même, qu'il avait fait feu sur M. Boisvert.

—Je suis moi aussi accusé de meurtre. Si j'ai rendu témoignage pour la Couronne et demandé la protection du tribunal, c'était pour éclairer la justice et peut-être sauver de la peine capitale deux ou trois des accusés. C'est le but de mon attitude.

—J'ignorais totalement si l'un des accusés avait une arme à feu ce soir-là. Ce n'est pas moi qui ai remis le revolver à Walsh. Quand il a été question du vol à main armée, j'ai gardé l'impression qu'un d'entre eux en possédait un.

M. Gaston Legault, 32 ans, chauffeur de taxi, est alors appelé. Le 18 décembre au soir, il a conduit des personnes dans le nord de la ville. Il identifia Chatelois et Walsh.

A SUIVRE SUR LA PAGE 19

Incendie de trois alarmes

Edifice à bureaux de la rue S.-Pierre, Québec, fort endommagé.

Québec, 26 (D. N. C.) Un incendie qui s'est déclaré dans la toiture de l'édifice P.-A. Boutin, 80 rue Saint-Pierre, vers 9 h. 30 ce matin, a causé pour des milliers de dollars de dommages dans une vingtaine de bureaux de compagnies d'assurances, d'avocats et de compagnies. Les dommages proviennent surtout du fait que les pompiers ont dû déverser des tonnes d'eau sur le brasier, car les flammes couraient entre le toit et le grenier, tout le long de la bâtisse.

La première alarme a été sonnée à 9 h. 42; la deuxième, à 9 h. 57, et la 3e, à 10 h. 05. Le chef Rosaire Beaulieu a dirigé le travail des pompiers de dix casernes, assisté des sous-chefs W. Lachance, Edgar Wagner et le capitaine intérimaire Alex Talbot. Vers onze heures, les flammes étaient complètement maîtrisées.

Tous les bureaux de l'édifices ont été endommagés et certains plafonds de crépis sont complètement tombés. Il y avait au moins un pied d'eau dans la plupart des appartements.

Le feu a pris naissance au-dessus du bureau de M. Victor Larue (Empire Life), dans le plafond. Il a été allumé par un court circuit, apparemment. Fait à noter, le feu s'était déclaré à peu près au même endroit, le 25 mars 1933, assure un locataire de l'édifice.

Liste des sinistrés

Voici les noms des sinistrés:

Au rez-de-chaussée: P.-A. Boutin, agent d'assurances; le Dr J.-E. Bélanger, expert médico-légal; Eugène Labrecque, agent d'assurances; Adjusters & Appraisers Ltd, gérant, M. A.-F. MacDonald; au premier: Demers et Desjardins, avocats; Sterling Fire Ince Co., Nap. Gagnon et Fils Ltée; Gagnon, de Billy Home, avocats; Gaudias Demers, huissier, C.S.; au 2e: Boisvert & Corriveau, avocats; Agence commerciale de recherches (Adolphe Tremblay); Jacques Dumoulin & Jean Remillard, avocats; Deblois et Boutin, avocats; Paul Constantineau, évaluateur; au 3e: Rochette & Gosselin, avocats; Ross Brothers & Co. Ltd; National Life of Canada, Bona Arsenault, gérant; P. Victor Larue, de l'Empire Life; MacWorth Adjustment, G. Marier, gérant.

Un mois de prison pour vente d'alcool

Arthur Riendeau, 2524 est, DeMontigny, coupable d'avoir vendu illégalement des liqueurs alcooliques, a été condamné à un mois de prison, ce matin, par le juge C.-Edouard Guérin. Il avait été reconnu coupable la semaine dernière, et le tribunal avait alors décidé que la poursuite, représentée par Me Olier Renaud, avait agi selon les prescriptions de la loi, lorsqu'elle avait mentionné, dans la plainte, qu'il s'agissait d'un second délit contre l'accusé. Le juge a donc infligé la peine prévue pour un deuxième délit touchant la loi des liqueurs de la province de Québec.

Evêque depuis 8 ans

Sherbrooke, 26. (D.N.C.) — C'était hier le 8e anniversaire de la consécration épiscopale de S. Exc. Mgr Philippe Desranleau, évêque de Sherbrooke. A cette occasion, notre évêque a chanté une messe pontificale et invité ses ouailles à persévérer dans tous les mouvements d'action catholique qui existent déjà dans son diocèse.

Préparation du bacon

Le salage du jambon nécessite de 15 à 45 jours avant qu'on puisse le fumer et la préparation du bacon exige de 17 à 30 jours.

Le maire, hôte des quincailliers

Quelques-uns des officiers-organisateurs du congrès-exposition des quincailliers de la province de Québec qui a débuté ce matin dans la salle du marché Atwater. Dans le groupe on remarque de gauche à droite: MM. ELZEAR COTE, de Rimouski, EMERY SAUVE, conseiller municipal et président de l'association des quincailliers, V. LEVESQUE, conseiller municipal, l'abbé L. PAIEMENT, M. J.-A. PILON, de Hull, Son Honneur le maire HOUDE, M. J.-R. DANSEREAU, secrétaire-trésorier de l'association, M. T.-A. ADAMS, de Toronto et M. R. GRANDCHAMP représentant de l'Ouest commercial. — (Cliché la "Presse").

Les vétérans auront 1500 autres maisons

C'est ce qu'annonce le président du comité exécutif, M. J.-O. Asselin, à une délégation de la Légion canadienne. — Mémoire soumis.

Seule la construction de 62,000 logements, dans le cours de la présente année, pourrait ramener la situation du logement à la normale à Montréal, a déclaré, ce matin, le président du comité exécutif, M. J.-O. Asselin, à une délégation de la Légion canadienne qui s'est rendue à l'hôtel de ville dans le but de discuter avec les autorités municipales le problème qu'a soulevé, depuis les premières années de la guerre, la grande pénurie de maisons d'habitation.

M. Asselin a expliqué aux membres de la délégation, laquelle était dirigée par M. H.-G. Gonthier, président du commandement provincial de la Légion canadienne, que le manque de logements à loyer modique est tel dans notre ville que cela prendrait dix ans, à raison de la construction de 10,000 logements par année, pour combler les vides.

1,500 logements d'ici l'automne prochain

Le président de l'exécutif a toutefois annoncé que d'ici le mois de septembre quelque 1,500 nouvelles maisons devraient être mises à la disposition des vétérans et de leurs familles, sans compter celles que l'entreprise privée pourra ériger.

850 de ces 1,500 maisons sont actuellement construites par la Wartime Housing Limited, en vertu d'un contrat avec la ville de Montréal, et la compagnie d'assurance Sun Life projette d'en construire 650 autres. Les travaux d'érection de 150 maisons doivent être entrepris incessamment par cette compagnie qui espère pouvoir compléter la construction des 500 autres avant la fin de l'été. Ces maisons seront pour la plupart érigées dans le nord de la métropole.

Formation d'un comité

A la suggestion de M. Asselin, les vétérans ont consenti à former un comité spécial dont la principale tâche sera de travailler de concert avec la ville pour obtenir aussitôt que possible des maisons d'habitation pour les vétérans et les autres classes de la population.

M. Asselin a exprimé l'opinion qu'il est du devoir du gouvernement fédéral de faire en sorte que chaque vétéran de retour au pays ait un emploi rémunérateur et un logement convenable pour toute sa famille, sans autre délai, et il est prêt à accompagner les représentants de la Légion canadienne à Ottawa en tout temps pour appuyer leurs démarches auprès des autorités fédérales et inviter ces dernières à accélérer davantage la solution du problème.

Demandes de la Légion

Dans le mémoire que M. Gonthier a remis à M. Asselin, la Légion demande que le gouvernement fédéral facilite la construction de maisons à loyer modique au moyen de subsides et que les maisons érigées par Wartime Housing Limited soient pourvues de caves. De plus la Légion voudrait que la ville de Montréal demande au gouvernement central de mettre à la disposition de

A SUIVRE SUR LA PAGE 19

Pas d'arrestation de savant anglais

Londres, 26. (B.U.P.) — Downing Street a rejeté, hier soir, comme sans fondement la nouvelle qu'un savant britannique avait été arrêté en Angleterre en rapport avec l'enquête canadienne sur l'espionnage.

Cette allégation avait été radiodiffusée de Washington, dimanche soir, par le chroniqueur Drew Pearson.

Un congrès de quincailliers

Plusieurs manufacturiers exposent des produits d'après-guerre.

Ce matin, en la grande salle du marché Atwater, a eu lieu l'ouverture du 7e congrès-exposition de l'association des marchands de quincaillerie. Plusieurs manufacturiers canadiens et américains y exposent des produits d'après-guerre en 94 kiosques. C'est la plus grande exposition que l'association ait jamais présentée dans notre province. Pour marquer l'ouverture, plusieurs orateurs ont adressé la parole. M. Emery Sauvé, conseiller municipal et président de l'association des quincailliers, a tenu à féliciter M. J.-R. Dansereau, secrétaire de l'association, pour le magnifique succès de l'exposition.

Il remercia tous les manufacturiers et marchands de quincaillerie. M. Sauvé a fait remarquer au maire Houde qu'un centre civique s'impose à Montréal. Nous avons dû, dit-il faute d'espace, refuser à plusieurs manufacturiers l'exposition de leurs produits. M. Houde adressa ensuite la parole.

Il remercia M. Sauvé de lui avoir permis de présider à l'ouverture officielle de l'exposition. Il félicita les organisateurs d'avoir su si bien présenter leurs produits. En réponse à M. Sauvé, il promit de faire tout ce qui est en son pouvoir pour favoriser l'établissement d'un centre civique.

Quatre autres personnes ont aussi adressé la parole: MM. J.-A. Pilon, de Hull, gérant des ventes de la Cie des Seigs Champion de Québec et représentant des manufacturiers de la province de Québec; T.-A. Adams, gérant des ventes de la Standard Cycle Co. et représentant des manufacturiers de quincaillerie de la province d'Ontario Fernand Boisseau, secrétaire général de l'Association des marchands détaillants; et enfin Elzéar Côté, de Rimouski.

Parmi les autres personnalités présentes, on remarquait: l'hon. Henri Renault, ancien ministre et président de l'association des marchands-détaillants; MM. P.-E. Côté, m.p.; Léo McKenna, conseiller municipal; Ulric Leblanc, conseiller municipal; M. O. Latendresse.

L'exposition sera ouverte au public demain c jeudi.

Un Quo Warranto discuté en appel

La Cour d'appel a commencé, ce matin, l'instruction de l'appel de M. Victor Sylvestre d'un jugement maintenant un bref de Quo Warranto, le déqualifiant comme maire de S.-Hyacinthe.

On se rappelle que la demande d'émission du Quo Warranto avait été faite à la suite d'une déclaration de l'appelant au régisseur des huiles, laquelle aurait fait l'objet d'une plainte portée devant les tribunaux.

A la suite de cette plainte, l'appelant avait été condamné à payer les frais de la cause.

Celui-ci s'était adressé au régisseur des huiles pour obtenir la permission d'acheter 4,000 gallons d'huile combustible pour chauffer sa propriété, située à 2005, rue Girouard, à S.-Hyacinthe. Dans sa demande, l'appelant certifiait qu'il s'agissait d'une habitation n'ayant pas plus de deux logements, déclaration qui avait fait l'objet de la plainte, comme nous le mentionnons ci-haut.

En défense sur le bref de Quo Warranto, l'appelant soutenait que ce dont on l'accusait ne constituait qu'une infraction au terme de la loi et non pas un délit criminel, et qu'il ne pouvait être déqualifié pour cette raison. Il affirmait de plus que M. Louis-Philippe Cusson, le poursuivant, n'avait pas un intérêt légal pour prendre un bref de Quo Warranto contre lui.

Le juge de première instance s'était prononcé contre l'appelant, et la question est de nouveau débattue en Cour d'appel.

L'hon. Lucien Gendron, C.R., représente M. Sylvestre, alors que Me J.-P. Brault, ayant comme conseil Me John Ahern, C.R., représente l'intimé.

Les médecins recommandent nos
BANDES HERNIAIRES
Choix complet de bandes, corsets, supports etc. Essayage chez vous ou dans nos salons sans aucun frais. Experts à votre service JOUR et NUIT.
Une spécialité de la
PHARMACIE MONTREAL
LA PLUS GRANDE PHARMACIE DE DETAIL AU MONDE
CHARLES DUQUETTE, propriétaire
HA.7251 OUVERTE JOUR ET NUIT

EXAMEN de la vue
PAUL-E Talbot Bachelier en optométrie
★ Optométriste consultant à l'hôpital Sainte-Justine
6761 SAINT-HUBERT CA. 7616
ST-JEROME 330 S.-GEORGES TEL. 171

VOUS OBTIENDREZ *Satisfaction*
Car la politique de la maison BLEAU & ROUSSEAU a toujours été de n'offrir que le plus grand choix et la meilleure qualité pour le prix.
Rat Musqué (dos)
EN VENTE
$319. à $525.
Bleau & Rousseau
Ant. Rousseau — 3852 rue St-Denis — HA: 8433
J.-T. Bleau — J.-A. Masson — 5004 ouest, Sherbrooke — DE: 4482

Saveur Délicieuse
THÉ ET CAFÉ
"SALADA"

Renouveau de la mode à Londres

Les grands couturiers anglais présentent actuellement 400 modèles.

Londres, 26. (P.C.) — Des hanches accentuées, des manches à poignet, des jaquettes de costume sans col ni revers se signalaient parmi les 400 modèles printaniers que les maisons de modes de Londres présentent aux acheteurs d'outre-Atlantique.

Plus de 12 dessinateurs y fournissent leurs collections de costumes et de manteaux tailleur, de jolis robes en tweed de qualité, des lainages et des soies aux riches couleurs, le tout destiné seulement à l'exportation. Cette accentuation des hanches se manifeste de diverses façons: drapages artistiques, petites tournures, basques, bourrures, plis profonds, fronces, franges, poches plissées ou unies.

Les manches trois-quarts des costumes et des robes jouissent d'une grande faveur et on salue avec joie le retour des gracieux poignets au bas des manches. A un grand nombre de manteaux, on voit des manches élargies au bas et enjolivées d'un poignet de 3 à 4 pouces de largeur.

Epaulettes tombantes

Plusieurs maisons ont délaissé les larges épaulettes carrées, les préférant arrondies et tombantes. Mme Rahvis fournit à toutes ses créations des ceintures de 2 pouces de largeur ou plus. Avec la soie employée pour les cravates d'hommes, on façonne de fort attrayants costumes hauts en couleur et des plus pimpants. Un deux-pièces noir brodé de petites fleurs vertes obtint un vif succès.

Le couturier Digby Morton, qui se concentre presque uniquement dans le style tailleur offrit un ensemble en tweed brun dont le manteau trois-quarts est égayé d'un fin lainage vert et jaune se répétant à l'encolure de la robe. Il employa un tissu semblable mais bleu et vert, cette fois, à la garniture d'un autre costume.

Dans la collection de Peter Russell, on remarque l'emploi fréquent de l'effet tablier sur les robes d'après-midi et, détail piquant, le taffetas employé à la garniture de ses robes sert également aux jupons qui les accompagnent. Avec ses costumes, il présente des blouses en chiffon de la même couleur que la doublure des jaquettes. Tous les boutons sont fabtiqués en plastique.

Coupons valables actuellement :

Beurre — De 116 à 129 et R.-1 et 2.
Sucre, confitures et gelées — De 46 à 70 et S.-1.
Viande — M 1 à M 25.
Re: infractions aux prix: appeler le Service des Consommateurs, Commission des Prix, PL. 1281, loc. 244 ou 68.

La rareté du beurre n'est que temporaire

Ottawa, 26 (P. C.) — Les autorités de la Commission des prix ont déclaré aujourd'hui qu'ils croyaient que la ration du beurre de 4 onces par semaine pendant les mois de mars et d'avril, serait suffisante pour répondre au besoin du public jusqu'à ce que la production du printemps vienne sur le marché.

Ils ont dit que certaines localités n'auraient plus de beurre en réserve pendant quelques jours, mais qu'il n'y aurait pas de pénurie prolongée. La rareté actuelle du beurre provient de l'emploi du coupon "bleu" utilisé par les ménagères avant son expiration le 28 février.

Une soirée dansante de jeunes libéraux

Une soirée dansante, organisée par la section Saint-Denis-Dorion de l'Association de la jeunesse libéralt de Montréal, aura lieu samedi prochain, en la salle Saint-Albans, 760 est, rue Saint-Zotique. Elle sera sous la présidence d'honneur de Me Azellus Denis, député fédéral de Saint-Denis L'hon. Hector Perrier, C.R., ancien secrétaire de la province; Me Paul Gauthier, notaire et ancien député provincial de Laurier, et M. Daniel Kochenburger, fils, président général de l'association libérale Saint-Denis-Dorion, en seront les invités d'honneur. Les membres des diverses sections de l'association de la jeunesse libérale de Montréal y sont cordialement invités.

Origines reculées

Les assurances sur la vie remontent aux premiers jours de Rome.

"L'art de la persuasion"

Il permet aux femmes de tout conduire, dit le journaliste Othman.

par Frederick-C. Othman

Washington, 26, (B.U.P.)—"Maintenant, je sais pourquoi je reçois toujours un coup de pied... quelque part (moralement) quand je me présente chez un homme d'affaires important; sa secrétaire l'hypnotise, tout en m'expliquant la situation.

Elle pourrait, si elle le voulait, lui faire croire que je suis un cousin venu du Missouri, du président Truman. Mais elle ne le veut pas. Je peux bien lui donne des bas de nylon, ou du parfum français, ou du chocolat, cela ne m'aide en rien, elle accepte tout avec un sourire mais je n'en continue pas moins à rester à ses yeux un imbécile.

Le monde des affaires appartient aux femmes et vous avez devant vous un homme qui en est convaincu. Ces dames assises à un bureau devant une machine à écrire ont même appris l'art de dire un mensonge avec le plus parfait naturel du monde. Avec elles, un simple mortel n'a pas la moindre chance de réussir.

Dans une école

Désireuse de connaitre la cause exacte de mes déboires, je me présentai chez Mme Adria C. Lynham, une dame fort attrayante et surtout persuasive. Elle me dit que son école de secrétaires célébrait son 25e anniversaire de fondation ce jour-là, que ses 12,000 étudiantes devaient graduer sous peu et que vraiment, les femmes progressent dans les affaires. De cela, je n'en doute aucunement.

Mme Lynham ajouta que si je ne pouvais rien faire de mieux, en étant à peu près persuadée, me dit-elle gracieusement, je devais, pour apprendre quelque chose, fréquenter ses cours. Je lui répondis que la sténographie et la dactylographie ne m'intéressaient nullement. "Cela n'a aucune importance", affirmait-elle.

Alors je passai la journée dans les salles de cours observant le sexe faible qui s'instruit dans l'art de conduire le sexe fort.

Au cours du matin, le professeur était Mme Elizabeth Hamby et, tenez-vous bien messieurs, le cours portait sur "les principes de la persuasion". Je pris place au dernier rang, pendant que les futures secrétaires apprenaient comment il faut dire un mensonge clairement et avec assurance. Mme Hamby les engageait à toujours dire la vérité en tout à leur patron. "Mais quand les visiteurs se présentent, soyez franches, mais en autant que vous le pouvez". Il est maladroit, poursuivait-elle, d'affirmer que votre patron est sorti quand c'est faux, parce qu'il pourrait se présenter à ce moment inopportun, pour vous demander une paire de ciseaux.

"Vous avez donc en mains trois personnes plutôt encombrantes, y compris vous-même, dit Mme Hamby. Il vaut mieux déclarer au visiteur ou solliciteur, que votre patron est trop occupé pour le recevoir, même s'il est à découper des poupées de papier.

"Je le jure"

Quand un solliciteur se présente, dit Mme Hamby qui continuait son enseignement, la secrétaire l'annonce au patron et par le seul ton de sa voix, celui-ci doit discerner s'il laissera le visiteur à la porte ou s'il lui offrira un fauteuil confortable et un bon cigare. Cette légère nuance dans la voix influence déjà l'employeur, sans même qu'il s'en rende compte, si la secrétaire est experte. Et qu'elle accepte les cadeaux du solliciteur, fort bien, mais que le chocolat ne vous influence pas à son tour, remarque le professeur. (Jamais une secrétaire ne recevra de moi la moindre dragée, je le jure).

Ce fut Mme Lynham qui donna le cours de l'après-midi aux étudiantes avancées, afin de leur enseigner comment obtenir un emploi. Elles arrivèrent coiffées de leurs chapeaux, tout comme si elles se présentaient à un patron éventuel et, messieurs, cela m'a beaucoup amusé. Un homme qui a besoin d'une secrétaire engagera sûrement la première de ces étudiantes expertes qui se présentera.

Elle connait d'avance toutes les réponses, elle s'est munie d'un calepin d'échantillons de son travail, ses vêtements et son maquillage ont été soigneusement étudiés, elle sait comment s'asseoir, de façon que ses jambes soient très élégantes et n'a pas oublié d'enlever son alliance ou sa bague de fiançailles.

Esprit de décision

Insensiblement, elle amène l'employeur à discuter le salaire et à fixer la date de son premier chèque, tout en conservant l'expression d'une candeur inaltérable. Attention ! Ici, il faut du jugement, car si l'attitude de la postulante est bien dans la note "des affaires", le futur patron l'invitera à déjeuner, cela exige un grand esprit de décision, mais une bonne secrétaire sait constamment prendre des décisions rapides.

Je voudrais vous raconter tout ce cours, l'espace ne me le permet pas hélas ! Mais vous avez compris, n'est-ce pas ? La sténographie et la dactylographie ne sont que des incidents ; les femmes dirigent tout dans le monde des affaires et n'admettez pas qu'on vous dise le contraire. Elles y pratiquent "l'art de la persuasion"!

Le petit enfant de la victime

BILL MILLER, mari canadien de Lily Miller, âgée de 21 ans, dont le corps a été trouvé près d'un sentier à Cantorbéry, Angleterre, tient son fils âgé d'un an, Victor, après son arrivée à la demeure de sa belle-soeur, à Cantorbéry, le 22 février. On sait que Mme Miller a été étranglée à mort par un assaillant inconnu.

Chevalerie canadienne

Mariage proposé aux Japonaises menacées de déportation.

Winnipeg, 26 (BUP) — Cupidon, vêtu d'un riche kimono de soie, s'immisce dans la présente controverse de la déportation des Japonaises. Bon nombre de Canadiens, désireux de manifester, en plus de leur esprit chevaleresque, leur bonne volonté internationale, sont prêts à conduire à l'autel les jeunes Japonaises menacées de déportation, et leur permettre ainsi de rester au Canada.

Des lettres de Canadiens proposant le mariage aux Japonaises qui consentiraient à s'établir au pays, ont été adressées au "New Canadian", unique journal japonais du Dominion. Les requêtes, venues de toutes les parties du pays, précisent que les signataires ont l'intention sérieuse d'épargner aux femmes japonaises, les ennuis de la déportation. Ils soulignent que leur décision tient à la fois du romanesque et du patriotisme.

D'une pierre deux coups

L'un des soupirants, âgé de 32 ans, déclare que sa fantaisie s'est transformée en amour depuis décembre dernier. "J'apprends que les femmes japonaises ne s'emportent pas et ne demandent pas de questions stupides", ce qui me plait beaucoup. Il explique aussi qu'il en a assez du célibat. En épousant une jolie Japonaise, il ferait d'une pierre deux coups, puisqu'il permettrait à celle-ci, grâce à son mariage avec un Canadien, de ne pas quitter le pays. Il spécifie également qu'il ne veut que deux enfants, "un garçon et une fille, si possible". Il a même choisi les prénoms: Toshio (enfant intelligent) et Hanako (fleur).

Un autre célibataire, de 65 ans celui-là, préfère avant tout les femmes dociles et il est à la recherche d'une veuve ou d'une célibataire japonaise "entre 50 et 60 ans et sans dépendants". Vétéran de la marine marchande, il fit autrefois escale au Japon et a gardé souvenance d'un séjour agréable en ce pays.

Offre d'un vétéran

Un ancien combattant de 25 ans qui passa quatre années au service du pays déclara qu'il a un bon foyer à offrir à "une épouse orientale" et dit qu'il s'accommoderait d'une jolie et aimable Japonaise.

"Il faut garder au pays nos jeunes Canadiennes, qu'elles soient d'origine japonaise ou autre", proclame un autre soupirant, tandis qu'un homme d'affaires est à la recherche d'une compagne. Il projette d'épouser une Japonaise qui a quelque expérience du travail de bureau "ainsi, dit-il, nous pourrons travailler et nous distraire ensemble".

Dan leur proposition d'épouser des Japonaises, les prétendants canadiens semblent assurés du succès de leurs démarches, cependant qu'une légère déception les attend. L'éditeur du journal japonais où furent adressées les lettres, répond à toutes les offres, et explique poliment que ces questions ne sont pas de son ressort et que l'amour doit aller son propre chemin, suivre son cours normal, sans le secours d'aucun éditorial: "A aucun prix, ces jeunes filles ne porteront attention à la chose", dit-il.

Natalité accrue

Londres, 26, (B.U.P.) — Un comité d'enquête sur la natalité à Londres, a comparé les sept premières semaines de 1946 avec la même période au début de 1945 et a relevé une hausse de près de 50 p.c. Le comité attribue cet accroissement "à la détente générale et à la joie qui ont accompagné le jour de la victoire". 6,512 enfants sont nés cette année, contre 4,338 l'an dernier.

Heure sainte

Jeudi soir, veille du premier vendredi du mois, il y aura heure-sainte de 8 h. à 9 h. dans la chapelle des religieuses de Marie-Réparatrice, 1025, Mont-Royal, Ouest. Outremont. Toutes les personnes sont cordialement invitées. — (Communiqué).

Réunion chez les SS. de Marie-Réparatrice

Le lundi 4 mars, à huit heures du soir, aura lieu au Couvent de Marie-Réparatrice, boulevard Mont-Royal, une réunion générale de tous les comités des oeuvres que poursuivent les religieuses de cette institution. Les anciennes retraitantes, les membres des journées de récollection, des cours de religion, des cours gratuits, de l'Adoration, et de la bibliothèque sont priés d'être présents à cette réunion que présidera la révérende Mère Générale. (Communiqué).

A la Familiale

La prochaine réunion du cercle d'études de la Familiale aura lieudemain soir, à 8 h. 30, à la salle des fêtes de cette coopérative, rue Beaubien, coin Saint-Hubert. L'entrée est libre. — (Communiqué).

MENU DU JOUR

SOUPE AUX HUITRES
MACEDOINE
SPAGHETTI A LA SAUCISSE
PETITS PAINS
CONFITURES DE PECHES
THE CAFE

SPAGHETTI A LA SAUCISSE

1 paquet de spaghetti ou de macaroni; 1 livre de saucisse; 1 tasse de lait, 1 cuillerée à soupe de beurre; 3 pommes; sel et poivre au goût.

Faire bouillir le macaroni ou le spaghetti jusqu'à ce qu'il soit tendre, et l'égoutter. Ajouter le lait et le beurre, puis disposer la saucisse frite sur le tout et garnir le plat de pommes que l'on aura fait frire dans la graisse de la saucisse. Servir chaud. Recette pour 8 à 10 personnes.

PETITS PAINS AU FRIGIDAIRE

2 tasses d'eau bouillante; 1½ c. à table de sel; ¼ à ½ tasse de sucre; 3 c. à table de gras doux; 2 carrés de levure; ¼ tasse eau tiède; 1 c. à thé de sucre; 1 oeuf; 6 tasses de farine.

Ajouter le sel, le sucre et le gras à l'eau bouillante. Laisser refroidir jusqu'à ce que l'eau soit tiède. Dissoudre la levure dans l'eau tiède à laquelle on a ajouté une cuillerée à thé de sucre. Battre l'oeuf et ajouter au premier mélange avec le levain. Ajouter la farine et pétrir jusqu'à ce que la pâte soit lisse et élastique. Déposer dans un bol graissé, couvrir et laisser lever jusqu'à ce que le volume en soit doublé. Pétrir de nouveau et si la pâte doit être conservée dans la glacière, déposer à nouveau dans un bol graissé. Badigeonner avec un peu de gras doux et bien recouvrir. Enlever de la glacière au moins une heure avant la cuisson et former en petits pains. S'ils doivent être cuits tout de suite après la préparation, former immédiatement en petits pains et déposer sur une tôle graissée ou dans des moules à muffins. Laisser lever jusqu'à ce que le volume en soit doublé. Cuire à four chaud (400° F.) pendant 15 à 20 minutes. Donnera 4 douzaines de petits pains.

La pâte pour les petits pains au frigidaire peut être préparée d'avance et conservée plusieurs jours dans un refrigérateur mécanique. Essayez cette recette pour des petits pains chauds pouvant être préparés facilement et rapidement.

La tâche du C.W.A.C. est à son déclin

Ses officiers auront les mêmes avantages que les hommes.

Ottawa, 26. (D.N.C.) — Le service féminin de l'armée canadienne aura probablement cessé d'exister le 30 septembre. On démobilise en effet les membres du C.W.A.C. aussi rapidement que possible, mais la difficulté qu'on rencontre souvent à les remplacer par des hommes dans les diverses tâches qu'on leur avait confiées retarde leur démobilisation. D'après le plan de démobilisation, on vise à réduire l'effectif actuel de 25 pour cent d'ici le 31 mars, d'un autre quart le 31 mai, d'un autre 25 pour cent vers le 31 juillet et à démobiliser le dernier quart vers le 30 septembre.

Une conférence sur la réhabilitation des femmes et jeunes filles démobilisées se tiendra du 27 février au 1er mars à Saskatoon et du 13 au 15 mars à Vancouver.

Même traitement

Tous les membres du Service féminin de l'Armée canadienne qui ont reçu leur brevet d'officier conserveront un grade temporaire équivalent dans l'Armée canadienne de réserve, a annoncé le quartier général de la défense nationale. Cette mesure datera de leur nomination au grade d'officier dans l'Armée active canadienne.

Ainsi les officiers du CWAC seront placées sur le même plan que les officiers de l'Armée canadienne.

Les officiers du CWAC ayant servi tant sur les théâtres de guerre qu'au Canada, ont, par dévouement, mérité le droit au même statut que celui accordé à leurs compagnes d'armes.

Retour à la vie civile

Le quartier général de la défense annonce le retour à la vie civile du major Kathleen Margaret Alder, M.B.E., du Service féminin de l'armée canadienne, après près de quatre années de service.

D'Ottawa et Vancouver, le major Alder s'est engagée dans le C.W.A.C. en mai 1942 et servit dans la région militaire du Pacifique. Depuis 1943 elle était officier d'état-major aux services du personnel au quartier général de la défense nationale.

Le major Alder a été créée membre de l'Ordre de l'Empire britannique à l'occasion du jour de l'An.

Auprès des petits

On peut apprendre tant de choses utiles et intéressantes soit auprès des berceaux ou encore avec les petits qui grandissent. Située dans la campagne ensoleillée, la Crèche d'Youville accorde à son personnel auxiliaire, outre les avantages matériels, ceux d'une culture générale, d'un entrainement spécial et de connaissances particulières en puériculture.

Pour renseignements s'adresser à Soeur directrice, Crèche d'Youville, Côte de Liesse, près Saint-Laurent.

Retraites fermées

Voici les retraites qui seront données au Couvent de Marie-Réparatrice, 1025 boulevard Mont-Royal ouest. Pour les jeunes filles, du 1er au 4 mars, prêchée par le R. P. Lorenzo Gauthier, c.s.v.; du 14 au 17 mars, par le R. P. Gérard Tremblay, s.j. Pour dames du 26 au 29 mars, prêchée par un Père Jésuite. Pour jeunes dames, du 1er au 4 avril, par le R. P. H. Béchard, s.j. Pour fiancées, du 5 au 8 avril, par le R. P. Gagné c.s.v. On est prié de retenir sa place d'avance. (Communiqué)

LE BRIDGE

par Arsène DesRochers

L'AUTRE COULEUR

Avec un jeu bicolore, le déclarant fera bien, dans maints cas, d'affranchir tout d'abord la couleur autre que l'atout avant de demander atout. La raison en est que les atouts sont des reprises de main indispensables.

Donneur: Sud.

Tous vulnérables.

	♠ D 5 4 ♡ R 7 ◇ 7 6 5 3 2 ♣ 9 5 2	
♠ V 7 3 ♡ D 6 ◇ A 8 4 ♣ A V 8 7 4	O S N E	♠ 10 8 ♡ 10 9 4 2 ◇ R D V 10 ♣ D 10 3
	♠ A R 9 6 2 ♡ A V 8 5 3 ◇ 9 ♣ R 6	

Les enchères:

SUD	OUEST	NORD	EST
1 ♠	2 ♣	passe	2 ◇
2 ♡	passe	2 ♠	passe
3 ♠	passe	4 ♠	tous passent

Ouest entama de l'as de carreau, puis il retourna un deuxième carreau que Sud coupa. Très sagement, Sud s'abstint de demander atout, mais joua plutôt un petit coeur de sa main vers le roi du mort, puis un autre coeur vers son as. Le déclarant vit que la dame de coeur était tombée sous l'as; il joua alors un petit coeur de sa main. N'ayant rien à gagner en coupant, Ouest se défaussa de son dernier carreau. Le mort coupa alors du quatre de pique et le déclarant lui fit ensuite jouer la dame et un petit pique. Sud fit enfin tomber le dernier atout adverse et remporta ses neuvième et dixième levées grâce à ses deux petits coeurs affranchis.

Si le déclarant avait joué as et roi de pique avant de s'attaquer aux coeurs, le mort n'aurait pas eu de pique à rejouer pour que Sud puisse reprendre la main pour passer ses coeurs affranchis.

Gagnants de tournois

AU CERCLE PREFONTAINE — Mardi soir, 12 février: 1er—M. Aimé Trudeau; 2ème—M. Gaston Bouvier; jeudi soir, 14 février: 1ers—Mme Roméo Petit et M. J.-M. Parsons; 2èmes—MM. Ernest Lamer et Arthur Moisan.

Ce soir, à ce cercle, 2194, rue Nicolet, tournoi ouvert à tous les bridgeurs, dames ou messieurs.

Innovation vénitienne

Les Vénitiens furent les premiers à sertir de diamants les alliances.

Place aux hommes!

Des milliers de conductrices d'autobus réintègrent le foye..

Londres, 26 (P.C.) — Les conductrices d'autobus, qui ont libéré des milliers de soldats pour le service actif, réintègrent petit à petit le foyer. Recrutées en juillet 1940, ces femmes ont contribué largement à la défense du pays, tandis que leurs maris, et quelquefois leurs enfants, combattaient sur le champ de bataille. Elles laissent maintenant le chemin libre aux retours du front.

Durant la guerre, ces auxiliaires requises pour le service du transport ne trouvaient pour tout autre refuge, aux heures de raids, que la mince capote des autobus qu'elles conduisaient. Le personnel était divisé en trois équipes, et l'on relève peu d'absences dues aux blessures causées par les raids.

Pour un service de 48 heures par semaine, les auxiliaires recevaient de $18 à $30 selon qu'elles étaient préposées au transport à la campagne ou à la ville.

Les rues encombrées et la menace de bombes à retardement, ajoutaient à la confusion et au danger de leur tâche, mais ces femmes se montrèrent courageuses en tout temps. Venues de toutes les parties de Grande-Bretagne, 10,000 femmes s'offrirent pour le service du transport; on y remarquait des mannequins, des infirmières, des filles d'usine, des vendeuses et des employées de bureau.

Des idylles prirent naissance dans les autobus et se conclurent par un mariage. Un employeur vit un jour arriver l'une de ses auxiliaires qui lui dit: "Oui, monsieur, je m'en vais au Canada où il n'y a pas de files à l'entrée des magasins, où l'on mange bien et où l'on est bien chauffé". Elle épousait un soldat de chez nous.

Remise d'un doctorat

L'Université de Montréal conférera ce soir, au Cercle universitaire, le doctorat honoris causa en chirurgie dentaire au docteur A.-L. Walsh, doyen de la faculté dentaire de l'université McGill. Cette cérémonie sera suivie d'un dîner, à 7 h. 30. Des représentants des deux universités seront présents et il y aura plusieurs allocutions.

Décès de Mme A. Marineau

Shawinigan, 26. (D.N.C.) — A l'âge de 80 ans, est décédée Mme Arthur Marineau, née (Eugénie) Giroux. Elle laisse un fils, M. Willie Marineau, d'Almaville-en-Haut; 3 filles, Mmes Achille Lyonnais, Arthur Vincent et Paul Lefebvre, de Shawinigan; sa belle-fille et deux gendres.

Wanner's LA MAISON DE BEAUTE

★ Vente... Vous Epargnez $4

Permanente à l'huile "All Creme" $5.95

★ Comprenant lotions pour permanente "Creme Oil"
★ Traitement shampooing, pre-permanente, à l'huile chaude
★ Tampons ondulateurs imprégnés d'huile
★ Mise en plis par des experts

★ Suggestions :

Rég. $7.50 Permanente Brush Cut	$3.50
Rég. $10.00 Permanente Flexible	$6.00
Shampooing et mise en plis	$1.00
Massage facial	$1.50
Poils superflus enlevés pour toujours	$1.00 et plus
Coupe de cheveux à la longueur désirée	$1.00
Traitement thermostatique du cuir chevelu	$1.50
Christy Natural Wave Cut	$15.00
Scissor Wave par M. René	$2.50
Cool Wave Permanente	$12.50 et $15.00

Wanner's 1194 STE-CATHERINE O. LA. 5158 Ouvert de 9 à 7 tous les jours VENEZ-EN TOUT TEMPS avec ou sans APPOINTEMENT

"MICHEL NE CESSE PAS D'EN PARLER"

"Il est difficile de plaire à Michel, mais depuis qu'on lui a fait goûter le thé Lipton, il ne cesse de parler de sa saveur *vivace* et animée."

De plus en plus de Canadiens découvrent le goût *vivace*, plus fin et plus riche du thé Lipton. *Vivace*, c'est le mot des connaisseurs pour qualifier la saveur toujours fraîche et animée du thé Lipton, qui n'est jamais fade ou insipide. Il a vraiment du corps! Exigez donc immédiatement le thé Lipton, au goût *vivace*.

Pour une chevelure souple et soyeuse

Des soies blanches PROLON fixées à des manches de couleurs brillantes comme des joyaux. $3.95

Autres Roll Waves à $3.50 et $2.95

17 MAGASINS Pharmacies de Confiance LEDUC 17 MAGASINS

Commandes postales : 1416 rue Bleury

ACHETEZ VOTRE FARINE DE CETTE MANIÈRE PRATIQUE

Déjeuner

—Un déjeuner sera offert, demain, au Cercle universitaire, par Mmes L.-H. Gariépy et Armand Brodeur, en l'honneur de leurs filles, Mlles Andrée Gariépy et Denise Brodeur, toutes deux débutantes de la saison. Les tables seront ornées de fleurs printanières et de bougies, aux nuances pastel. Mme Gariépy portera une robe de crêpe cendre de rose, un petit chapeau noir avec aigrette rose et des roses roses au corsage. Mme Brodeur : une robe de romain noir, aux lignes drapées, un petit chapeau noir et des roses-thé à l'épaule; Mlle Brodeur, une robe de crêpe imprimé pervenche et noir et des roses-thé à l'épaule; Mlle Gariépy portera une robe de foulard marine et blanc et un bouquet de corsage composé d'oeillets blancs.

Thés

—En l'honneur de sa fille, Denise, l'une des débutantes de la saison, Mme Gustave Grenier recevra, demain, à l'heure du thé, dans le salon vice-royal de l'hôtel Ritz-Carlton. Mme Grenier portera une robe de crêpe français noir, un petit chapeau de fleurs, des accessoires fuchias et des roses-thé au corsage. Mlle Grenier portera une robe de crêpe bleu glacier et une touffe d'oeillets roses à l'épaule. Mme Paul Beaudry et Mme Gustave Beaudry serviront le thé.

—Mme Guy Panet-Raymond et Mme Bernard Panet-Raymond recevront à l'heure du thé, demain, en l'honneur de Mlle Louise Paradis, dont le mariage avec le capitaine Peter Charlton sera béni, samedi matin, à Saint-Léon de Westmount. La table sera décorée de fleurs printanières. Mme Robert Rolland et Mme Claude Bertrand serviront le thé et les glaces aidées de Mme Guy Hudon et de Mme Wilfrid Major.

—Plus de neuf cents personnes assistaient, dimanche, au thé donné à l'auditorium du Loyola, sous les auspices du "Loyola Mother's Guild" à l'occasion de la première visite officielle du R. P. John-L. Swain, de Toronto, supérieur de la province anglaise de la Société de Jésus. Son Excellence Mgr Lawrence-P. Whelan, évêque auxiliaire de Montréal, rehaussait de sa présence cette réception. Mmes J.-M. Doyle, E.-G. O'Brien et F.-P. Raynolds accueillaient les invités aux côtés du R. P. MacGillvray, de Mme John Ready, du R. P. E.-M. Brown, recteur du Collège, et du R. P. H.-L. Cormier, de Toronto, assistant-provincial. Le thé fut servi par Mmes J.-J. Danaher, C.-A. Phelan, H.-M. Porteous, C.-C. Lindsay, J.-S. Stanford, P.-E. O'Shaughnessy et J.-M. Doyle. Parmi les autres membres du comité qui prêtaient alors leur concours, on remarquait: Mme T.-L. McAvoy, Mme E.-R. Suddaby, Mme P. Reid, Mme Leo Cox, Mme R.-M. Gollop, Mme D.-S. Lawson, Mme J. McGee, Mme E.-D. Phelan. Un programme musical fut exécuté sous la direction de M. Jean Drouin.

—Mme Mariette Mailloux recevra à l'heure du thé, le samedi 2 mars, à l'hôtel Queen's.

Mlle Madeleine Lafontaine, fille de M. et de Mme J.-N. Lafontaine, de Montréal, et Me Donald-R. Walkinshaw, fils de M. et Mme D.-H. Walkinshaw, de Toronto, dont les fiançailles ont eu lieu récemment.

Mlle Cécile Laplante, fille de M. et de Mme Ulric Laplante, de Lachine, et M. Marcel Lacombe, de Lachine également, fils de M. Oscar Lacombe, décédé, et de Mme Lacombe, fiancés récemment. — (Photos Adolphe).

A l'Alliance française

—La septième réunion de la saison de l'Alliance française de Montréal, aura lieu le mardi soir 5 mars, à huit heures et quart précises, dans la salle de bal de l'hôtel Ritz-Carlton. M. Jean Bruller (Vercors) auteur de "Silence de la Mer" en sera le conférencier et l'hôte d'honneur. Il prononcera alors une conférence intitulée : "Permanence de la pensée française."

L'aide au soldat des Fusiliers Mont-Royal

Les dames auxiliaires de l'aide au soldat des Fusiliers Mont-Royal recevront les épouses et les mères des soldats de ce régiment à une soirée récréative, ce soir à 8 h., aux casernes de l'avenue des Pins, 3721, rue Henri-Julien. On demande d'apporter le numéro matricule du soldat.

Gala de l'Opéra

—On mentionne parmi les invités d'thonneur au gala de l'Opéra de la Société des Concerts Symphoniques, qui aura lieu le lundi soir 4 mars, au "His Majesty's": l'hon. juge en chef du Canada et Mme Thibaudeau Rinfret, l'hon. secrétaire provincial et Mme Omer Côté, l'hon. Antonio Talbot, le maire de Montréal et Mme Camillien Houde, Mme D.-C. Coleman, l'hon. et Mme Joseph-Edouard Perrault, le Dr Stephen Langevin, M. Jean-C. Lallemand, M. Huntly Drummond, M. et Mme Beaudry Leman, Mme Pauline Donalda, M. R.-O. Johnson, M. et Mme François Faure, M. et Mme Paul Vaillancourt, M. et Mme Fred Béique, M. et Mme Allan Bronfman, Mme Léon Mercier-Gouin, M. C.-E. Sise, M. Guy Vanier, M. et Mme Henri Geoffrion, le Dr et Mme Eudore Dubeau, M. et Mme John-T. Hackett, l'hon. juge et Mme Pierre-F. Casgrain, l'hon. et Mme Hector Perrier, M. et Mme Murray Chipman.

Déplacements

—Mme Oscar Pelletier, de Québec, après un séjour à Montréal, est partie pour Ottawa où elle passera quelque temps chez son gendre et sa fille, le major et Mme Braun Langelier.

—Mme Marcel Morisset, de Québec, est à Montréal, depuis quelques jours.

—M. et Mme Gustave Francoeur sont actuellement à Québec, les invités du Dr et de Mme Errol Delaney.

—Le capitaine et Mme André Arnoldi ont passé quelques jours à Québec, au Château Frontenac.

Festivals de Montréal

—Sous le patronage de Son Excellence le gouverneur-général et de Son Altesse Royale la princesse Alice, les Festivals de Montréal organisent pour le vendredi soir 29 mars, au "His Majesty's", un concert symphonique que dirigera Douglas Clarke. Au nombre des hôtes d'honneur de ce gala artistique, on remarque : M. et Mme W.-F. Angus, Mme Robert Adair, l'hon. juge et Mme Barclay, M. et Mme H.-B. Bowen, M. et Mme Guy Brodeur, M. B. E. Chadwick, M. et Mme Ross Clarkson, Mme Charles Des Baillets, Mlle Elizabeth Fisher, M. Théodore Fitch, de New-York, M. A. Hamilton Gault, Mme Henri Geoffrion, le Dr et Mme Alton Goldbloom, lady Gordon, M. et Mme Alex. Hutchison, M. et Mme F.-Cyril James, M. et Mme R.-P. Jellett, M. B.-W. Keightley, M. Alfred Laliberté, M. et Mme Hector Lamontagne, le lieutenant-colonel et Mme Walter-E. Lyman, M. George-H. Montgomery, le brigadier et Mme K.-M. Berry, M. et Mme Jean Raymond, Mme Florence Eastman-Rogers, Mme T.-T. McG. Stoker, Mlle Ethel Stark, Mme Russell Smith, M. A.-M. Terroux, le Dr et Mme W.-B. Whitehouse.

Fiançailles

—Le samedi 23 février, à la salle dorée de l'hôtel Mont-Royal ont eu lieu les fiançailles de Mlle L.-M. Campbell, fille de M. et de Mme Lorne Campbell, décédés, avec M. Henri Bussière, P.P.H., fils de M. et de Mme Philias Bussière, décédés.

Prochains mariages

M. et Mme J.-P.-Z. Doyon, d'Outremont, font part du mariage de leur fille, Madeleine, avec M. Roland Tougas, fils de M. Alfred Tougas, décédé, et de Mme Tougas, d'Edmonton, Alberta. La bénédiction nuptiale leur sera donnée le 2 mars à 9 h. 30, en l'église Sainte-Madeleine d'Outremont.

—On annonce pour le samedi 2 mars, le mariage de Mlle Madeleine Pronovost, fille de M. et de Mme Ernest Pronovost, de Montréal-Nord, avec M. Gaspard Lapierre, fils de M. Albert Lapierre, décédé, et de Mme Lapierre, également de Montréal-Nord. La bénédiction nuptiale leur sera donnée, dans l'intimité, à huit heures et demie, en l'église Saint-Vital. Pas de faire-part.

—M. et Mme Léo Beaudry, annoncent le mariage de leur fille, Norma, avec M. Marcel Duval, fils de M. Arthur Duval, décédé, et de Mme Duval, de Montréal. La bénédiction nuptiale leur sera donnée le samedi 2 mars, à huit heures trente, en l'église Saint-François d'Assise.

Souper-dansant

—Un souper-dansant, organisé par les dames auxiliaires et les membres de l'Unité ayant fait du service outre-mer, aura lieu, le samedi soir 2 mars, sous les auspices du 6th Duke of Connaught's Royal Canadian Hussars, à leurs casernes, rue Saint-Matthieu, à neuf heures. Cette fête mondaine est offerte dans le but de réunir les combattants rapatriés et leurs familles.

Réceptions

—Mlles Marthe Perrault et Pauline Paquet recevaient, dimanche, en fin d'après-midi, en l'honneur de Mlle Denyse Tardif, et de M. Roger Nadeau, dont le mariage aura lieu le 2 mars. Dernièrement, il y eut shower de verres organisé par Mme J.-H. Nadeau et réception chez Mlle Lilian Tardif.

—Mme Ray Beaudry, de Saint-Laurent, recevait hier soir, en l'honneur de sa soeur, Mlle Marian Brenda Hylands, dont le mariage avec M. Anthony Danis aura lieu le 2 mars.

—Le dimanche, 3 mars, à trois heures, "Les Amis de l'orphelin" recevront dans les salles de la crèche Saint-François d'Assise. Il y aura programme musical donné par les petits protégés de l'institution. Le comité de réception sera composé de Mlles Germaine Bergeron, Marthe Ferland, Thérèse Comptois, Simone Ferland, Thérèse Geoffrion et Laurette Tremblay.

—En l'honneur de Mlle Pierrette Bouchard un impromptu fut organisé, dernièrement par Mlle Mariette Martel. Les glaces furent servies par Mme Germain Bouchard, Mlles Mariette Martel et Jacqueline Malenfant. Parmi les invités, on remarquait : Mlles Monique Chartier, Céline Jetté, Jeannine Lachance, Monique Marcil, Suzanne Wyse, Annie Maquet, Lucie Beliveau, Michelle Depathie, MM. Maurice Lachance, René Potvin, Jacques Dufour, Albert Lavallée, Jacques Brassard, Guy Desjardins, Hubert Hénault et Jean Sicot.

Verdun-Théorêt

—Ces jours derniers, à neuf heures et demie, en l'église de la Sainte-Trinité, de Dorion, avait lieu le mariage de Mlle Hélène Théorêt, fille de M. et de Mme Félix Théorêt, de Dorion (Vaudreuil) avec M. Raymond Verdon, fils de Mme Félix Verdon. La bénédiction nuptiale leur fut donnée par M. l'abbé J.-A. David, curé, et pendant la messe, Mlle Janine Brodeur et M. Paul Wathier exécutèrent le programme de chant; Mme Paul Wathier touchait l'orgue. Des fleurs printanières décoraient le sanctuaire. La mariée, accompagnée de son père, portait un costume bleu romantique, un chapeau de même ton et un bouquet de roses Sweetheart. M. J.-A. Lupien était le témoin de son neveu. Après une réception au Vaudreuil Inn où la table était ornée de fleurs blanches, les nouveaux mariés partirent pour les Laurentides. La mariée portait alors une robe de lainage cyrano, des accessoires noirs et un manteau de fourrure.

Le capitaine Jean-Louis Bourassa et Mme Bourassa (Alberte Décarie) dont le mariage a été célébré, hier matin, à neuf heures, en l'église Notre-Dame de Grâce. La bénédiction nuptiale leur fut donnée par le R. P. Légaré, o.p., curé de la paroisse. — (Photo Laurent Marsan, 4869, rue Papineau).

Ottawa

—Hier soir, Son Excellence le gouverneur général et Son Altesse Royale la princesse Alice accompagnées des membres de la suite vice-royale, ont assisté à la représentation de "La marraine de Charley", à la salle Notre-Dame, de Hull.

—L'hon. J.-A. MacKinnon est de retour à Ottawa.

—Mme Percy Philip est partie, hier, pour Washington et Hot Spring, où elle passera une quinzaine de jours.

—Mlle Yvette Pelletier passe quelque temps à Edmunston, N.-B., chez ses parents, M. et Mme Ulric Pelletier.

—L'ambassadeur du Pérou et Mme Alfredo Benavides ont reçu à déjeuner, à l'ambassade, dimanche, en l'honneur de l'ambassadeur du Mexique et de Mme del Rio y Canedo qui doivent quitter le Canada prochainement.

—Le haut-commissaire du Royaume-Uni au Canada et Mlle Sheila MacDonald ont reçu en fin de semaine, en l'honneur des membres de la délégation de la trésorerie britannique, de passage à Ottawa.

—Mme G.-J. Desbarats est revenue d'un voyage d'une quinzaine de jours à New-York.

—Mme John Boivin et ses enfants sont revenus de Québec où ils ont passé une quinzaine.

Québec

—Le colonel A.-E. Routier est retourné à Debert, après avoir passé quelques jours à Québec.

—Mme J. McLimont reçoit à l'heure du thé, aujourd'hui, en l'honneur de Mme E.-T.D. Francis, qui doit partir prochainement pour la Colombie Anglaise.

—Le major Paul Simard, revenu d'un séjour de six années outre-mer, est actuellement chez sa mère, Mme Gustave Simard.

—Mme Philippe Lelièvre recevait intimement, à l'heure du thé, ces jours derniers, en l'honneur de M. et de Mme Donatien Barrette, de Montréal.

Journalistes, hôtes de la "Canada Steamship Line"

Convié à visiter le nouveau comptoir d'artisanat que la Canada Steamship Line vient d'ajouter à ceux qu'elle opère déjà à ses hôtels et à bord de ses bateaux, un groupe de journalistes a pu admirer, samedi, au cours d'une réception donnée au Gift Shop de la rue Sherbrooke ouest, des travaux d'art domestique d'une réelle beauté. Le but de ces comptoirs est de susciter l'intérêt des touristes envers les arts canadiens.

Les invités furent reçus par Mme Ruth Foster Etches, Mme May Cole, conservatrice de la collection William H. Coverdale de Canadiana, M. Frederick-L. Abel, M. Campbell Carroll.

Exposition prochaine de la "Women's Art Society"

L'exposition annuelle de la Société "Women's Art" aura lieu dans les salons de l'"Art Association of Montreal", rue Sherbrooke ouest. L'exposition sera ouverte tous les jours, dimanche compris, depuis le vendredi 1er mars, jusqu'au dimanche 10 mars.

DOUBLE GRANDEUR Sans charge
Valeur Extraordinaire
Confiez votre TRAVAIL DE PHOTOGRAPHIE à Macy. Nous agrandirons chaque impression au moins le double de sa grandeur régulière, sans supplément.
Grandeur jusqu'à 116 seulement
Pharmaciens de confiance
MACY'S
Ave McGill College et Ste-Catherine O.
Stanley et Ste-Catherine O.
Ave Victoria et Sherbrooke O.
Attention spéciale aux commandes postales

Excursion au Mexique

Cette photo, prise à la gare Windsor, nous fait voir, quelques minutes avant leur départ, un groupe d'excursionnistes de la province de Québec, partis pour le Mexique. Ce sont, de gauche à droite, première rangée: M. et Mme J.-C.-A. St-Onge, Amos; M. et Mme George Tougas, Valleyfield; M. André Turcot, consul honoraire du Mexique à Québec, organisateur du voyage; Mme L. Duplan, M. L. Duplan, consul général du Mexique au Canada; M. P.-E. Gingras, commissaire du trafic-voyageurs au Pacifique Canadien et organisateur technique du voyage; Mlle Agnès Chicoine, Québec; Mlle Berthe Chicoine, Québec; deuxième rangée: Mlle I. St-Onge, Amos; M. J.-E. Houle, Trois-Rivières; Mlle Pierrette Dupuis, Québec; Mme L.-P. Montgrain, LaTuque; Mlles Madeleine Michaud, Québec; Marie-Paule Gauvin, Québec; Ruth Marcotte, Shawinigan Falls; Pierrette Drouin, Québec; Fernande Durocher, Montréal. (Photo C.P.R.)

Localisation de 578 aviateurs américains

Shanghaï, 26. (B.U.P.) — D'après une dépêche de Central News émis de Taihoku à Formose, les autorités chinoises, aidées d'équipes de chercheurs américains, ont retracé 578 aviateurs américains disparus. On n'a pas fourni d'autres détails mais des militaires croient qu'il s'agit de la localisation de cadavres.

Durant la guerre, les bombardiers américains ont essuyé un violent tir de DCA au-dessus de Formose et l'on sait que les Japonais ont mis à mort un certain nombre d'aviateurs qui ont dû sauter en parachute de leurs appareils.

Le beurre rarissime

La course de ces derniers jours a accru la rareté saisonnière, qui peut durer.

Le beurre est la denrée alimentaire la plus rare à Montréal actuellement. A la commission des prix, on nous informe que la raison principale de cette rareté est une forte diminution de la production du beurre depuis le début de l'année, et, par la même occasion, la commission prie les ménagères de n'acheter de beurre qu'en très petite quantité afin de prévenir une rareté qui pourrait devenir extrêmement sérieuse.

La rareté du beurre s'explique aussi par d'autres raisons. En premier lieu, on nous affirme que la température — notamment dans l'ouest canadien — a été préjudiciable à la croissance des troupeaux de vaches laitières. Dans la même région, les fermiers auraient depuis quelques mois négligé l'industrie laitière pour se préparer à une culture de blé qui atteindrait un nouveau record canadien. En outre depuis la fin de l'année 1945 jusqu'aujourd'hui le nombre des carnets de rationnement a augmenté de 600,000 du fait du retour des anciens combattants, leurs épouses et les enfants. Autrement dit, il a fallu 900,000 livres de beurre de plus chaque mois pour satisfaire un nombre accru de consommateurs.

Déclin saisonnier

Cependant que la consommation augmentait, la production affichait un déclin: 293,000,000 de livres en 1945, soit 5,000,000 de livres de moins que l'année précédente. Présentement les stocks sont très bas et il ne sera pas possible d'améliorer la situation avant le 15 mars alors que l'industrie laitière reprendra son rythme de grande production. Ici la Commission des prix souligne que la rareté du beurre est un phénomène saisonnier, qu'il est observé chaque année dans le premier trimestre mais qu'on le note plus aujourd'hui qu'avant le rationnement précisément parce que la vente du beurre est régularisée par les coupons.

La commission des prix, sachant ce qui allait se produire, a "allongé" le quota du premier trimestre jusqu'au mois d'avril. Ce qui explique pourquoi certains épiciers n'ont pas ou presque plus de beurre à vendre. Certains restaurateurs se sont aussi autorisés de la rareté de la denrée pour ne la servir que trois jours sur six dans leurs établissements. Toutefois cette pratique n'est pas aussi générale que d'aucuns l'affirment. Les grands hôtels notamment servent le beurre avec parcimonie mais en servent tout de même.

La cause première

Il ne faut pas se cacher que les ménagères ont fait la course au beurre depuis quelques jours. Les coupons "bleus" expirent le 28 février et malgré les avertissements de la commission, malgré certaine justice élémentaire que chacun devrait observer, malgré la nécessité qu'il y a de donner à chacun sa portion de beurre, nombre de ménagères ont visité plusieurs épiceries dans la même journée et ont accumulé tout le beurre qu'elles pouvaient se procurer avec les coupons bleus. Résultat: le beurre est très rare aujourd'hui à Montréal et il est probable qu'en fin de semaine il ne sera pas sur la table de plusieurs familles.

Une Ursuline remercie le Canadien National

Dans une lettre qu'elle vient d'adresser à M. J.-S. Peck, agent du service des voyageurs du Canadien National, à Vancouver, C.-B., la Rév. Mère Sainte-Mathilde, des Ursulines de Québec, une des religieuses canadiennes rapatriées d'Orient, il y a quelques jours, s'exprime ainsi :

"Comment vous dire notre reconnaissance pour les attentions que vous avez eues pour les cinq missionnaires ursulines. Dans le train, nous n'aurions pu souhaiter plus de confort, d'attentions et de bons repas. Nous vous remercions très sincèrement."

A la lettre étaient jointes des photographies du vieux monastère des Ursulines à Québec.

Avis aux Américains à propos de l'impôt

Le consul général des Etats-Unis, M. North Winship, communique l'avis suivant :

"Le consulat général a été prévenu par le Service du revenu intérieur de la trésorerie des Etats-Unis que l'agent préposé au revenu intérieur, M. Maurice-F. O'Brien, a été désigné au consulat général des Etats-Unis dans le but d'aider les ressortissants américains, et autres contribuables, dans la préparation de leurs rapports annuels pour le revenu de l'intérieur.

"M. O'Brien sera à Montréal à compter du 1er mars jusqu'au 15 du même mois inclusivement, et des entrevues pourront être fixées en lui téléphonant au consulat général, Plateau 8605-6-7. Le consulat général est sis à 1410, rue Stanley, édifice Castle, dixième étage".

Drapeau hollandais présenté au Canada

M. F.-M. Wachter, gérant général de la société hypothécaire Hollande-Canada, filiale du Crédit foncier franco-canadien, a révélé hier au cours d'une entrevue à l'hôtel Windsor, qu'il présentera dans quelque temps à Ottawa, au nom de son pays, un drapeau hollandais, représentant la Maison d'Orange, en témoignage de l'estime des Hollandais, pour les libérateurs canadiens.

M. Wachter a rappelé qu'à cette date, il y a un an, les Hollandais vivaient misérablement, ne mangeant souvent que des bulbes de tulipes et une sorte de pain fait de betteraves à sucre. Il n'y avait ni charbon, ni électricité, et les Allemands avaient tout pris, y compris le bétail et les chevaux que la Hollande importe aujourd'hui du Canada. La venue des Canadiens, qui ont libéré le pays, a tout changé. La situation s'améliore de jour en jour.

Une école fermée à cause du froid

Sherbrooke, 26. (D.N.C.) — L'école du rang 4, d'Orford, que fréquentent 38 enfants, a dû fermer ses portes à cause du froid. L'institutrice Mlle Mad. Poulin, déclare qu'elle a dû abandonner son poste à cause du peu de confort qui règne dans ce soubassement de chapelle, où l'on ne peut obtenir une température supérieure à 55 degrés, en dépit d'un chauffage intense. "Il n'y a plus moyen de tenir à cette température, dit-elle, et je n'ai pas le droit d'exposer la santé de tous ces écoliers".

On ne sait pour combien de temps l'école devra rester fermée.

VENTE FINALE
à
Une succursale seulement
$1. $2. $3.
Solde des ventes de nos cinq magasins. Nombreux modèles de souliers offerts à ces prix pour quatre jours seulement.
F. X. La Salle & Fils
6575 rue St-Hubert.
(entre Beaubien et St-Zotique)

Il dit que le DOUBLE de votre argent vous sera remboursé-
si vous ne trouvez pas que les FÈVES BRUN-FONCÉ Libby's sont les meilleures que vous ayez jamais goûtées.

Elles sont meilleures parce qu'elles sont cuites d'après un procédé spécial que seul Libby peut employer.
• Pas de fèves dures sur le dessus
• Pas de fèves sèches au milieu
• Pas de fèves molles et détrempées au fond

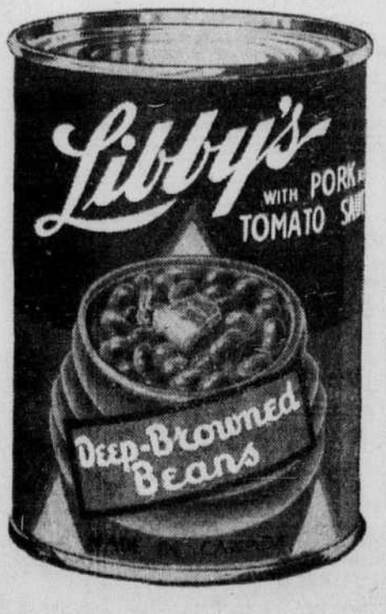

Chaque fève est succulente, d'une consistance uniforme, d'une saveur appétissante, d'un beau brun-foncé. Votre famille les aimera certainement.

Si faciles à servir — faites-les simplement chauffer et elles sont prêtes en moins de 10 minutes. Ne manquez pas de les essayer.

Rappelez-vous de l'offre que fait Libby: Si vous et votre famille ne trouvez pas que ce sont les meilleures fèves que vous ayez jamais goûtées, retournez l'étiquette et Libby vous REMBOURSERA LE DOUBLE DE VOTRE ARGENT.

LIBBY, McNEILL & LIBBY OF CANADA, LIMITED - CHATHAM, ONTARIO
8088-45F

MOI, MAUVAISE HALEINE?

76% des adultes ont mauvaise haleine!
Des épreuves scientifiques établissent *indubitablement* que, dans 7 cas sur 10, la POUDRE DENTIFRICE COLGATE enraye rapidement la mauvaise haleine!
ECONOMISEZ! Comparée à d'autres marques bien connues une grosse boîte de Colgate vous procure jusqu'à 30 brossages supplémentaires et la boîte géante, jusqu'à 46 brossages supplémentaires—cela sans un sou de plus!
FUMEURS! L'emploi de la Poudre Dentifrice Colgate est un des moyens les plus faciles de combattre l'haleine et les taches occasionnées par le tabac! Achetez Colgate aujourd'hui!
POUDRE DENTIFRICE COLGATE 25c 40c
PURIFIE L'HALEINE TOUT EN NETTOYANT LES DENTS

APPROUVÉ PAR CANADIAN HOME DESIGN INSTITUTE
* OFFICE DES BREVETS CANADIENS

Offre Spéciale Annuelle
40% DE RABAIS SUR NOS PERMANENTES SPECIALES
Permanente de $6.50 MOINS 40% — vous payez $3.90
Permanente de $7.50 MOINS 40% — vous payez $4.50
Permanente de $8.50 MOINS 40% — vous payez $5.10
Permanente de $10.00 MOINS 40% — vous payez $6.00
Permanente de $12.50 MOINS 40% — vous payez $7.50
Permanente de $15.00 MOINS 40% — vous payez $9.00
C'est une offre qui ne se présente qu'une fois par année ! La solution que nous employons est idéale pour vos cheveux, surtout à cette époque de l'année . . . elle assure des ondulations souples, profondes, magnifiques et faciles à peigner. Venez vous en convaincre ! Téléphonez immédiatement pour fixer un rendez-vous.
Le foyer des fameuses PERMANENTES "CIRCULAR"
Ouvert tous les jours de 9 a.m. à 6 p.m. Pour rendez-vous: 9 a.m. à 5.30 p.m.
Le Salon Astrid
Bernard BASTIEN 418 est STE-CATHERINE, près ST-DENIS LA. 1143
* Copyright 1946 — B. Bastien

LA PRESSE

EDITION QUOTIDIENNE est imprimée et publiée au No 7 Ouest, rue Saint-Jacques, Montréal, par La Compagnie de Publication de LA PRESSE, Limitée

EUGENE BERTHIAUME, Président du Conseil d'Administration. | P.-R. Du TREMBLAY, Président de la Compagnie et Gérant Général.

Toute correspondance doit être adressée comme suit: LA PRESSE Montreal P. Q. Tél. HArbour 1261—Le soir voir l'Almanach du Téléphone où se trouvent les numéros des divers services.

La Canadian Press est seule autorisée à faire emploi pour réimpression, de toutes les dépêches attribuées à la Canadian Press, à l'Associated Press ou à l'agence Reuter, ainsi que de toutes les informations locales que la "Presse" publie. Tous droits de reproduction des dépêches particulières de la "Presse" sont également réservés.

"LA PRESSE", telle qu'établie par l'honorable Trefflé BERTHIAUME est une institution irrévocablement dévouée aux intérêts canadiens-français et catholiques, indépendante des partis politiques elle traite tout le monde avec justice protège les petits et les faibles contre les grands et les forts, lutte pour le bien contre le mal, tient plus à éclairer qu'à gouverner fait rayonner la vérité par son puissant service d'information, est le champion des réformes pouvant améliorer le sort des classes sociales.

(une médaille) à un grand journal qui s'est placé au premier rang de la presse d'Amérique, "la PRESSE de Montréal, qui fait un si large et si sympathique accueil à tout ce qui vient de France" et à qui l'Académie adresse son plus cordial "salut". (Extrait du rapport de M. René Doumic sur les concours de l'année tel que lu par le secrétaire perpétuel à la séance publique annuelle de l'Académie Française tenue le 18 décembre 1931 selon le texte publié dans le "Temps" de Paris.)

MONTREAL, 26 FEVRIER 1946

SOLUTION QUI NE PEUT PLUS ATTENDRE

Le problème de la circulation à Montréal, tramway et véhicules de toutes sortes, est arrivé à la phase critique, on serait tenté d'ajouter dangereuse. En effet, à moins d'une intervention énergique et immédiate, le moment est proche où les rues seront à ce point encombrées, les transports en commun insuffisants aux heures de presse, que les gens de la métropole seront empêchés d'aller à leurs affaires. Il faut nécessairement entreprendre quelque chose.

L'encombrement n'est pas une difficulté particulière à Montréal. La ville de New-York se trouve elle aussi aux prises avec des embarras du même genre. Il y a ceci de différent toutefois que la grande cité américaine décide de bouger, d'aller au devant de la demande tandis que nous semblons résignés à attendre d'on ne peut voir où une solution qui ne dépend à la vérité que de notre initiative.

Bien sûr que les défauts et lacunes de la circulation ne peuvent être corrigés du jour au lendemain. Mais de grâce, commençons par un bout si nous voulons progresser dans le règlement de la question. New-York est sur le point de remplacer ceux de ses tramways, souterrains ou de surface, qui n'ont plus l'efficacité voulue, en un mot renouveler le matériel roulant au fur et à mesure des ressources et des facilités du marché. De toutes façons on avance.

Tandis que, à Montréal, personne ne paraît pressé d'agir. Dans l'intervalle, la population souffre parce qu'il n'y a plus assez de place dans les rues pour que les autos et voitures puissent circuler librement et à une allure convenable; parce qu'il n'y a plus de place non plus dans les tramways gonflés de voyageurs à ne pas pouvoir fermer les portes. Spectacle qui, avec celui des personnes qui sont obligées d'attendre dans le froid au coin des rues, n'est certes pas à l'honneur du nom montréalais.

Prenons garde de lasser la patience du public et attaquons-nous enfin avec énergie au problème de la circulation urbaine. Car la métropole est en présence d'une question dont la solution immédiate s'impose.

UN VOYAGE FRUCTUEUX

Du voyage qu'il vient d'effectuer en Amérique centrale, l'hon. M. MacKinnon, ministre du Commerce dans le cabinet fédéral, a rapporté l'impression que le Canada pourrait accroître fortement ses échanges avec les pays situés au sud du Rio Grande et devrait se préoccuper dès maintenant de la conquête des marchés qui lui sont offerts dans cette zone.

Si notre production n'est pas actuellement assez abondante pour autoriser de gros envois de marchandises de ce côté, a souligné le ministre, il conviendrait de contingenter nos exportations de telle sorte qu'une partie du moins des articles fabriqués par notre industrie soit expédiée vers ces nations, afin de les faire connaître. On pourra créer ainsi une demande qui prendra peu à peu de l'ampleur dans l'avenir.

L'hon. M. MacKinnon vient de terminer une tournée qui l'a conduit au Mexique, à Costa-Rica, dans le Guatémala, les Honduras, le Nicaragua, Salvador, Panama et la Jamaïque. Il a conclu des ententes commerciales avec deux de ces pays et a entamé des négociations, en bonne voie présentement, avec un troisième. Le gouvernement a travaillé à stimuler nos échanges dans cette partie du monde. Il faut maintenant que les exportateurs cherchent à tirer profit de la situation établie de cette manière.

Il est possible, en outre, que les autorités fédérales en viennent à organiser un service maritime qui mettra le Canada en communications directes, tant dans l'Atlantique que dans le Pacifique, avec les ports sud-américains. Car le fait que nos produits aient jusqu'ici été transportés par des compagnies étrangères n'est pas à l'avantage du Dominion.

Le ministre a déclaré, il y a quelques semaines, que notre commerce avec les pays de l'Amérique latine pourrait être porté à deux cents millions de dollars par année. On croit qu'en 1946 il s'élèvera à plus de cent millions. Il faut profiter des circonstances favorables créées, à ce point de vue, par les six années de guerre pour donner plus d'envergure à cette expansion.

ASSURER UNE GUERISON DURABLE

En plus de ses activités habituelles le Comité provincial de défense contre la tuberculose a décidé de s'occuper de la réhabilitation des tuberculeux. La nouvelle en a été annoncée par le docteur Roland Desmeules, président, à la dernière assemblée annuelle des membres de cette association au Windsor. L'initiative est de celles auxquelles on ne peut qu'applaudir vivement.

Elle comporte l'organisation d'un service spécial où un officier attitré visiterait les institutions sanatoriales, mettrait sur pied des cours d'entrainement et d'orientation professionnelle, et verrait enfin au placement des patients à leur sortie du sanatorium. Toutes démarches conçues avec l'idée d'assurer une guérison durable des malades.

Car, on le comprendra sans peine, ce n'est pas assez d'isoler les victimes de la tuberculose et de leur procurer des bons soins. Le traitement terminé, il importe de ne pas les abandonner aux hasards et aux risques de la vie, particulièrement les personnes qui sont obligées de gagner leur subsistance, souvent de pourvoir aux besoins d'une famille. Nécessairement affaiblies, inquiètes et hésitantes, il importe de les diriger vers des occupations qui ne sont pas au-dessus de leurs forces et de leur inspirer confiance dans leur capacité à tenir le coup maintenant qu'elles ont repris place dans la société.

Sans quoi, faute de pouvoir attendre ou de faire un choix elles se verront contraintes d'accepter le premier emploi qu'elles trouveront et qui ne correspondra pas toujours à leur état de convalescentes. D'où le danger pour ces hommes et ces femmes de s'imposer des fatigues et une usure physiques qui atteindront la partie faible de leur organisme et finiront par les obliger à reprendre le chemin du sanatorium où tout sera à recommencer.

Le nouveau bureau du Comité provincial de défense contre la tuberculose visera à empêcher cette situation illogique, coûteuse pour le trésor public et, en outre, périlleuse pour la communauté où il y a déjà trop de risques de contamination. L'initiative arrive à son heure et elle devrait, avec un appui convenable des autorités et de notre population, aider singulièrement au succès de la lutte antituberculeuse dans Québec où, le docteur Desmeules l'a rappelé dans son rapport, se trouvent 46 pour cent des Canadiens atteints de cette maladie.

NOS FORCES ARMEES EN TEMPS DE PAIX

Il y aura une diminution considérable dans les effectifs des forces aériennes que le Canada conservera en temps de paix, en regard des deux cent mille combattants groupés dans cette section de notre organisation militaire vers le début de l'an passé. Le nombre des membres de l'aviation régulière sera ramené à un peu plus de seize mille hommes, rappelait tout récemment le ministre de l'Air dans le cabinet fédéral, l'hon. M. Gibson.

On veut établir en outre une quinzaine d'escadrilles auxiliaires et une réserve, qui réuniront ensemble quatorze mille hommes environ. On disposera ainsi d'une trentaine de milliers d'aviateurs, pilotes, navigateurs, mitrailleurs, méaniciens et autres membres des équipes de terre. Cela formera un noyau de forces qui pourraient prendre une expansion rapide, si les circonstances devaient l'exiger un jour.

On a pour objectif de créer une armée de l'air composée de tous les éléments essentiels, possédant des chefs capables d'encadrer des effectifs beaucoup plus importants et des subrodonnés bien entraînés dont chacun aura appris à remplir excellemment plusieurs fonctions, en somme un personnel parfaitement adapté aux tâches qui lui seront confiées en temps de paix et à celles beaucoup plus graves, qui pourraient lui être imposées dans l'avenir.

Il ne pouvait être question pour le Canada, pas plus que pour les autres nations, de maintenir indéfiniment sur pied les nombreuses escadrilles constituées entre 1939 et 1945. Les finances publiques ne seraient pas en état de porter un semblable fardeau. Il fallait donc procéder à une réduction. Et l'on voit qu'elle prendra de très grosses proportions.

En même temps on s'est préoccupé de garder au pays une aviation militaire qui se tiendra au courant de tous les progrès réalisés dans la construction des appareils et dans les armements, et qui sera susceptible d'être accrue rapidement, si cela devenait nécessaire. On souhaitera que cette dernière éventualité soit écartée. Mais la prudence exige qu'un noyau de forces soit tout de même conservé.

LA BETTERAVE A SUCRE

La raffinerie de Saint-Hilaire peut manipuler, transformer en sucre, en mélasse, en pulpe, chaque année, 100,000 tonnes de betteraves. En 1944 elle en a reçu environ 16,000 tonnes et en 1945, 10,000! Il faut cependant tenir compte de la saison mauvaise de l'an dernier alors que la pluie a nui considérablement à la récolte, quand elle ne l'a pas détruite, en certaines localités.

Cette année la raffinerie donnera $12.00 la tonne de betteraves aux cultivateurs et elle offre même des primes à ceux qui en récolteront 50 tonnes et des privilèges spéciaux pour 75 tonnes et plus.

Le ministre provincial de l'Agriculture, en annonçant l'augmentation du prix qu'on paiera pour les betteraves et les primes qui seront accordées aux meilleurs producteurs, provoque un stimulant qui devrait entraîner une production beaucoup plus forte cette année, la belle saison aidant.

Il faut calculer quel apport pour le marché local présenterait la manipulation de 100,000 tonnes de betteraves pour la raffinerie, si l'on sait que chaque tonne de betteraves donne 250 livres de sucre et du meilleur. Les cultivateurs doivent donc répondre à l'appel que fait le ministre de l'Agriculture et avec lui les officiers de son département, spécialement chargés de développer cette culture de la betterave à sucre.

ARRIERE L'INFLATION !

Il faut faire circuler l'argent, car ce sont les nouvelles entreprises qui répandront la prospérité. C'est, parmi maints conseils pratiques, celui que donne l'économiste de la Banque Royale du Canada qui ajoute:

L'économiste Stuart Chase mentionne trois mesures nécessaires pour faire face à l'aspect nouveau de l'économie à l'heure actuelle: encourager les placements privés; encourager les placements publics, surtout dans les habitations à prix modiques; et veiller à ce que l'ensemble des épargnes inactives ne dépasse pas 10 ou 12 p. 100 de revenu national; en d'autres termes, faire circuler l'argent comme facteur dans la production des marchandises, de façon qu'une grande quantité de produits se déverse sur le marché et serve de sauvegarde contre l'inflation. Si quelqu'un épargne $250 sur son salaire annuel et les enfouit quelque part, il met des bâtons dans les roues du mécanisme économique . . . Les banques encouragent le crédit susceptible de favoriser l'expansion de la production. Ce sont les nouvelles entreprises qui répandront la prospérité, car l'embauchage général est un des principaux moyens de mettre l'argent en circulation. La décision du Canada de payer une grande partie des frais de la guerre au moyen des impôts a été d'une importance fondamentale dans la lutte contre l'inflation . . . La fin de la guerre a apporté des modifications non seulement dans les besoins financiers du gouvernement, mais aussi dans tout le reste de l'économie. Les déficits de l'Etat devraient diminuer; les affaires trouveront moyen d'utiliser les fonds mis à leur disposition, quand réapparaîtront les matières rares. Il est suprêmement important de concevoir des plans susceptibles de donner aux entreprises la plus grande somme de liberté compatible avec le succès économique de la période de transition.

Dans le passé, les crises financières ont été suscitées par des malentendus que l'on aurait pu éviter en abordant les problèmes dans un esprit scientifique au lieu de les étudier d'une façon intéressée, égoïste ou bornée. Si les dirigeants du pays expliquaient à l'avance et avec plus de détail, comme un professeur à ses élèves, les projets de mesures économiques, cela donnerait de meilleurs résultats qu'une explication des règlements après leur adoption. Les affaires du pays intéressent tout le monde, et le conseil que l'on trouve sur le cent américain de Franklin s'applique aussi bien à l'économie en général qu'à la monnaie: "Occupez-vous de vos affaires".

LETTRE DE QUEBEC

En hiver

(Service spécial à la PRESSE)

QUEBEC, 26. — En hiver, à la campagne, règnent les longues soirées et, durant le jour, des heures vides où l'on ne sait que faire pour passer le temps. On a raison d'appeler cette saison la morte-saison. Les hommes, les jeunes gens qui cultiveut généralement la terre et qui ne peuvent aller aux chantiers de bois l'hiver sont désorientés et ne savent plus que faire de leurs dix doigts. C'est alors que devrait prendre de l'extension, à la campagne, la petite industrie, quelle qu'elle soit, celle surtout qui aurait pour objet d'utiliser la somme énorme de déchets de bois qui se perdent annuellement dans notre pays de forêt. Dans un rapport qu'il faisait naguère au Ministère de la Colonisation, M. G.-C. Piché, alors chef du Service Forestier de la province, enseignait quelques remèdes à appliquer pour l'utilisation de ces déchets de bois dans les endroits où il s'en trouve, c'est-à-dire partout. Il disait: "Il devient nécessaire de coopérer avec nos maitres-artisans et les compagnies qui s'occupent de fabriquer différents objets de bois que l'on trouve dans nos campagnes."

C'était là une suggestion très pratique d'une campagne en faveur de l'un des côtés les plus payants et les moins difficiles de la petite industrie dans les campagnes, aux endroits où il y a du bois à perdre, celle dans laquelle on peut utiliser ces déchets de bois dont on perd chaque année pour des millions de dollars. Dans les pays bien organisés sous ce rapport, on croirait rêver si l'on nous voyait utiliser, par exemple, comme simple bois de chauffage, de belles billes d'orme, de chêne, d'érable, des troncs entiers de nos arbres fruitiers, de notre cormier, tous bois précieux en particulier pour la fabrication de meubles dans les pays où l'on cultive la forêt comme on ferait d'un champ de blé. Des experts français ont été estomaqués, un jour qu'ils visitaient l'Ecole d'Agriculture de Sainte-Anne de la Pocatière de découvrir que tout l'intérieur de cet édifice était en bois régionaux: parquets, châssis, portes, meubles, etc. Quoi de plus naturel pourtant et pourquoi serait-ce une curiosité digne de mention?

D'ailleurs, il n'y a pas seulement les déchets de bois que nous perdons, chaque année, par milliers de dollars, sans le moindre profit. Faute de petites industries si payantes en certains pays, nous négligeons bien d'autres choses du moment qu'elles ne peuvent nous servir immédiatement. Ce que l'on perd à la campagne, par exemple, en paille! A moins que l'on ne s'en serve uniquement pour faire des litières aux animaux domestiques dans les étables pendant l'hiver, la paille pourrit sur place chez la plupart de nos cultivateurs. Il parait, à ce sujet, que dans les pays pratiques, on a trouvé depuis longtemps les moyens d'utiliser la paille, notamment pour une industrie qui, en certains pays d'Europe, en Belgique notamment, a presque révolutionné le mode de construction. On en fait ce que l'on appelle la "salomite", du mot russe "saloma" qui veut dire paille. C'est un matériel de construction qui remplace le bois, la pierre, le ciment, la brique, etc., et qui a pour précieuse qualité d'être inconductible pour la chaleur, le son, le froid. Nous nous rappelons que des représentants de cette industrie sont venus, naguère, chez nous, pour y établir une usine de "salomite", sachant que l'on perdait de la paille en quantité. Or, sait-on que grâce à l'apathie des cultivateurs, ils ont dû renoncer à leur projet faute de trouver la matière première nécessaire, c'est-à-dire la paille, quand on savait qu'il s'en perdait alors des milliers de tonnes chaque année!

SAINTE-FOY.

La paresse va si lentement que la pauvreté n'a pas de peine à l'atteindre. (FRANLIN).

Il faut écarter le spectre du chômage

(par C.-E Couture, agent général de colonisation)

Les résultats d'une enquête menée en novembre et publiés par l'Office fédéral de la statistique, révèlent l'ampleur qu'a déjà prise le chômage au Canada. De fait, il y aurait eu à cette époque 167,000 chômeurs dont 63,000 dans la province de Québec. L'on commence, dans les milieux officiels, à s'alarmer de la tournure que prend la situation de l'embauchage. L'on espère encore pouvoir mettre en branle, pour des fins de production civile, plusieurs industries ci-devant affectées à la production de guerre, etc . . .

Toutefois, au rythme que peut prendre aujourd'hui la production, grâce aux perfectionnements modernes, il faudrait s'attendre à ce que dans peu d'années l'on ait complètement répondu à la demande qui actuellement semble considérable. Cela laisserait supposer que l'on aurait beaucoup de peine à maintenir le niveau de l'embauchage suffisamment élevé pour assurer du travail à tous les bras disponibles . . .

Dans la province de Québec il est sans doute une proportion considérable des 63,000 chômeurs qui viennent de la campagne. Il convient d'ajouter à ce chiffre les fils de nos cultivateurs qui servirent dans les Forces Armées et que l'on continue de licencier. Tous ceux qui connaissent l'agriculture, qui peuvent encore tirer leur vie du sol, ne devraient pas hésiter à y retourner au plus tôt. Tous ceux aussi qui veulent le bien de la classe agricole et de la société ne devraient pas manquer d'apporter leur entier concours à tout projet de nature à favoriser l'accès à la terre ceux qui y ont encore foi et qui ne pourraient mieux faire que de compter sur leurs propres forces, leurs propres talents, pour gagner une vie honorable. A l'oeuvre donc, sans tarder; tentons par l'harmonisation de tous les efforts d'écarter le spectre du chômage.

Le SOURIRE de la VIE

COMMERCE

—Vous êtes sûr, absolument, que ceci est du véritable crocodile? demanda-t-elle en tâtant le portefeuille.

—J'en réponds . . . J'ai tué l'alligator moi-même.

—Il paraît un peu machuré . . . Ici . . . tenez . . . voyez vous-même.

—C'est la marque de sa chute lorsqu'il est tombé de l'arbre.

* * *

EVIDEMMENT

Dans un groupe de transport militaire par voiture automobile, l'officier inspecteur, poussant une colle à un nouvel arrivé:

—Quelle est la partie la plus importante de cette voiture?

Le conducteur, joignant les talons:

—C'est . . . c'est . . . moi, mon lieutenant.

* * *

UNE EXCUSE

Z . . . possède un chien de chasse et défend qu'on lui donne jamais de viande.

Recommandation expresse de cet ordre a été faite à la bonne.

Un jour, il la surprend en flagrant délit de désobéissance.

—Eh bien! que vous avais-je dit?

—Oh! monsieur, cette pauvre bête travaille tant qu'elle a besoin de se réconforter.

—Qu'entendez-vous par là?

—Mais, monsieur, c'est lui qui lave tous les jours ma vaisselle.

VOUS SOUVIENT-IL?

La "Presse" écrivait, le 27 février 1906, il y aura 40 ans demain :

L'hon. M. McCorkill projette de faire amender la loi des successions afin de n'imposer des taxes que sur les successions importantes.

4,200 immigrants qui s'établiront dans l'Ouest canadien viennent d'arriver à Halifax.

Mgr A.-X. Bernard a présidé, hier, à Saint-Hyacinthe l'imposante cérémonie de la bénédiction de l'académie Girouard.

On lisait dans la "Presse", le 26 février 1916, il y a 30 ans aujourd'hui :

Le congrès international des bonnes routes s'ouvrira à Montréal, la semaine prochaine.

La production des mines de la province de Québec, en 1915, a été de $10,796,343, une diminution de $930,435.

On croit à Londres que des événements importants sont à la veille de se produire dans les Balkans.

La "Presse" relatait, le 27 février 1926, il y aura 20 ans demain :

On projette la fondation dans la province de Québec d'une association des éleveurs de toutes les races d'animaux.

L'Assemblée législative accorde des subsides à 92 institutions de bienfaisance qui ne tombent pas sous la loi de l'Assistance publique.

Le Dr Serge Zabolodny vient de découvrir de nouveaux sérums contre les empoisonnements du sang.

La "Presse" écrivait, le 27 février 1936, il y aura 10 ans demain :

Une rumeur désigne le général Sadao Araki comme successeur du premier ministre Keisuke Okada, du Japon.

Le gouvernement américain fera un emprunt d'environ $300,000,000 pour subvenir au paiement du bonus des vétérans.

Une épidémie de choléra cause la mort de centaines de personnes, chaque jour, au Siam.

LA SANTÉ POUR TOUS

L'auto-intoxication

L'auto-intoxication peut disparaître rapidement en adoptant un traitement destiné à augmenter l'élimination: elle peut être surmontée pour toujours si on substitue de bonnes habitudes de vie à celles qui sont mauvaises.

Un certain régime de jeûne est nécessaire si le malade veut constater des changements rapides dans son état. Dans les cas ordinaires, un jeûne au jus de fruit de cinq jours produira d'excellents résultats. Si on ressent des maux de tête dès le premier jour, cela indique que le jeûne était nécessaire et il doit être continué jusqu'à ce que ces malaises cessent, ce qui arrive ordinairement le deuxième ou le troisième jour. La peau doit être lavée deux fois par jour à l'eau chaude. Les bains de soleil ou à l'air, lorsqu'ils peuvent être pris, sont aussi excellents. Il faut aussi au moins un lavement par jour. Dix heures de sommeil au moins chaque nuit sont aussi nécessaires.

Les exercices réguliers accompagnés d'exercices respiratoires rendront aussi de grands services. Le malade peut se livrer à des sports, mais il devra faire de la culture physique. Comme les nerfs sont soutent faibles et flasques, ces exercices doivent être mesurés à l'endurance physique du malade. Il faudra donc commencer modérément. Ces exercices doivent être réguliers. Vingt minutes d'exercices par jour valent mieux que deux heures le dimanche et rien durant la semaine. La diète ne doit pas être très sévère, mais doit être bien ordonnée pour convenir aux organes digestifs.

Si vous êtes fatigués, nonchalants et déprimés, suivez les conseils qui précèdent. Commencez à prendre des bonnes habitudes de vie, et vous verrez comme elles feront vite disparaître votre auto-intoxication.

Economie politique (du bulletin mensuel de la Banque Royale du Canada):

Le gouvernement a exercé un contrôle sur presque tous les besoins fondamentaux de la vie. Tous les autres pays ont subi l'effet de ces influences de temps de guerre et ont adopté de pareilles mesures de contrôle à leur égard. Tout le monde se rappelle qu'à la fin de l'autre guerre les prix ont monté subitement au point que l'indice du coût de la vie a touché 150, tandis qu'il n'est aujourd'hui qu'à 119.7 de 101.5 qu'il était en 1939. Les contrôles des prix qui ont conservé le coût de la vie à 30 points au-dessous du niveau de l'autre guerre seront relâchés graduellement à mesure que les marchandises arriveront sur le marché pour absorber le surplus d'argent.

La nouvelle rivière Montréal

Vue générale de la plaine environnante et aspect que présente la petite rivière Montréal dont on achève le creusage sur un parcours de sept milles. On espère, par ces travaux, rendre propices à la culture plus de 14,000 arpents de terre qui étaient inondés chaque printemps.

Rivière creusée sur un parcours de sept milles

On compte rendre à la culture plus de 14,000 arpents de terre.

Sherrington, 26. (De l'envoyé spécial de la "Presse") — C'était fête hier au petit village de Sherrington. "Le plus ebau jour de fête depuis plus de quarante ans", selon l'expression d'un des plus vieux ésidants de l'endroit. On célébrait le parachèvement prochain du creusage de la rivière Montréal qui traverse cette localité du comté de Napierville dans toute a longueur.

A l'invitation du député provincial du comté, M. Hercule Riendeau, un groupe de journalistes de Montréal s'étaient rendus sur le théâtre des travaux de drainage pour en constater eux-mêmes l'utilité.

Sur une distane de 7 milles s'étend une vaste plaine qu'enserrent deux collines et qui n'avait d'autre moyen d'égouttement que cette petite rivière Montréal dont le lit vait seulement quelques pieds de profondeur.

Chaque printemps, des inondations se produisaient, deux ou même trois pieds d'eau recouvraient la plus grande partie de la plaine, rendaient les chemins impraticables et retardaient considérablement les semences.

A la fin de l'été, il arrivait souvent que des inondations emportaient de grandes quantités de légumes que l'on était sur le point de récolter, faisant ainsi perdre aux cultivateurs tout le fruit de leur travail. Bien des gens qui étaient venus s'établir dans cette partie du comté, où la terre était réputée fertile, ont dû l'abandonner après avoir subi des pertes considérables.

Jusqu'à la frontière des E.-U.

Ce n'est qu'au mois de janvier 1946 que le ministère de l'agriculture entreprit le creusage de la rivière Montréal. A l'aide d'un excavateur très perfectionné, on a creusé une tranchée de 7 pieds de profondeur par 20 pieds de large, en suivant le cours régulier de la petite rivière. La tranchée a déjà été creusée sur une distance de 5 milles. Deux milles plus loin, à la frontière américaine, on arrêtera les travaux.

On s'étonnera peut-être que l'on ait entrepris de tels travaux en hiver, au moment où la terre durcie et recouverte d'une épaisse couche de glace devait présenter le plus de difficultés au creusage. C'est que la condition du terrain en été ne permettrait pas à la lourde pelle mécanique de s'approcher de la rivière sans le risque de s'enliser dans le sol détrempé.

Après une rapide inspection des travaux, le groupe de visiteurs, qui comprenait M. Louis Simard, sous-ministre de l'agriculture à Québec, le curé de Sherrington, M. l'abbé Wilfrid Charbonneau, et M. U. Ste-Marie, entrepreneur, se rendit à l'hôtel National où un banquet fut servi.

A l'issue du dîner, le curé Charbonneau se fit l'interprète de ses paroissiens pour remercier M. Riendeau de la tâche qu'il avait accomplie.

De son côté, M. Riendeau révéla que les travaux étaient entièrement payés par le ministère de l'agriculture, à même un million voté pour le drainage des terres. "Dès ce printemps, dit-il, l'eau s'égouttera normalement, vous pourrez faire vos semences en temps et escompter une récolte exceptionnelle. Car d'après les experts, le terrain que nous perdions ainsi à cause des inondations est particulièrement propice à la culture maraîchère. Nous récupérons ainsi plus de 14,000 arpents de terre fertile où nos fils pourront venir s'établir près des leurs et à proximité des grands marchés, au lieu de s'exiler dans des parties lointaines de la province où le succès demeure toujours aléatoire".

On invita ensuite un des plus vieux citoyens de Sherrington à donner ses impressions.

Il rappela qu'il y a environ soixante ans, les cultivateurs de Sherbrooke, encouragés par le seigneur du temps, avaient fait un essai de drainage, chaque propriétaire devant payer une partie des travaux. Avec les moyens de fortune dont on disposait alors, on ne put aboutir qu'à un demi-échec. Il aura fallu attendre 60 ans, ajouta-t-il, que quelque chose fût fait.

Le France a aussi besoin de sympathie

"Pour sa reconversion, la France a besoin de l'aide matérielle des nations plus fortunées, mais elle a également le plus pressant besoin de leur compréhension et de leur sympathie", déclarait hier midi, devant les membres du Canadian Club, réunis à l'hôtel Windsor pour leur déjeuner hebdomadaire, le professeur Jean Darbelnet, président de la sction des langues romanes et du groupe des humanités à la faculté des arts de l'université McGill.

M. Darbelnet mit le public canadien et l'Amérique en général en garde contre une opinio trop hâtive sur les cause de la chute de la France.

La chute de la France, dit-il, n'est pas imputable à ce qu'on a appelé sa "corruption". Les procès des criminels de guerre et collaborateurs français revèlent un nombre étonnamment petit de traitres véritables.

Le conferencier traça un tableau de ce qu'on a appelé l'instabilité des régimes politiques en France. Les fréquents changements de cabinet n'ont pas, selon lui, grandement dérangé l'économie française, car la plupart des ministres retenaient leurs portefeuilles malgré les changements.

Exportations anglaises

Sir Stafford Cripps a déclaré à la Chambre des communes que les exportations de l'Angleterre en janvier ont augmenté de 50 pour cent comparé à la moyenne des six mois précédents.

Economisez de l'argent

VOYAGEZ PAR

AUTOBUS

Serv. Quot.	Taux entre Montréal et	Passage Simple	Aller et Retour
3	New York	$ 7.75	$13.90
3	Miami	26.20	47.25
2	Chicago	16.35	29.40
2	Détroit	13.00	23.40
1	Boston	6.45	11.60
2	Los Angeles	50.80	91.40
2	Vancouver	49.30	88.75

FONDS CANADIENS
(Taxe de transport en plus)

Informations complètes

PL. 7141

La Compagnie de Transport Provincial

1188 ouest, rue Dorchester, Montréal.

A quinconque possède un emploi et a besoin D'ARGENT !

Vous pouvez obtenir ici un prêt rapidement, sans que votre employeur ou vos amis le sachent et sans endosseur.

Tout ce que vous avez à faire, c'est de spécifier le montant qu'il vous faut et le mode de remboursement que vous préférez.

Nos modes de remboursement sont nettement établis et vous ne payez aucun supplément, frais ou amende. Ainsi, pourvu que les paiements soient faits à temps $7.78 par mois remboursent un prêt de $100 en entier en quinze mois et $29.12 par mois remboursent un prêt de $500 en entier en vingt mois. Les remboursements des prêts plus petits ou plus gros, soit de $20 à $1000, sont en proportion. Nous vous invitons à venir voir notre sympathique gérant ou à lui téléphoner ou lui écrire.

Il a consenti à date 4 prêts sur 5 et il accordera une prompte attention à votre demande.

PERSONAL FINANCE CO. OF CANADA

G. L. RUEST, gérant

1117 OUEST, RUE STE-CATHERINE

Chambres 200-201 Tél. LAncaster 7149

Failes fi des tempêtes avec le chauffage à l'huile TIMKEN

Qu'il s'agisse des tempêtes hivernales ou de changements subits de température, *vous* pouvez ignorer le thermomètre si votre demeure possède le chauffage à l'huile Timken Automatique et Silencieux.

Timken est entièrement automatique — vous n'avez pas à vous en occuper. Il vous donne toujours le degré de chaleur voulu et consomme jusqu'à 25% *moins* de combustible que les brûleurs à l'huile ordinaires.

Voyez ci-dessous les 4 raisons pour lesquelles les propriétaires d'appareils Timken bénéficient d'un chauffage économique, propre, de tout repos d'un bout de l'année à l'autre. Demandez à votre distributeur Timken d'étudier votre problème de chauffage et de vous établir un devis.

La Flamme Murale Timken est une flamme silencieuse et mobile qui balaye les parois du foyer de votre fournaise ou chaudière D'autres brûleurs projettent la flamme dans le cendrier — poussent une partie de la chaleur dans la cheminée.

Le cercle calorifique Timken en acier chromé vaporise l'huile et la consomme entièrement. Il tire le meilleur parti possible du combustible.

Une seule pièce mobile est contenue dans un brûleur Timken à flamme murale . . . *et elle fonctionne comme une toupie.* Cette unique pièce se lubrifie par elle-même.

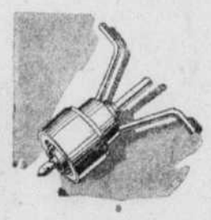

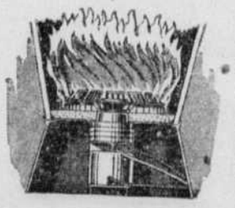

Un brûleur Timken peut être installé dans votre fournaise *actuelle*—ou vous pouvez choisir une des nouvelles fournaises à l'huile Timken qui seront bientôt sur le marché.

CHAUFFAGE

Automatique et Silencieux

TIMKEN

TIMKEN SILENT AUTOMATIC DIVISION,
TIMKEN DETROIT-AXLE CO., DETROIT 32, MICHIGAN.

MONTREAL, QUE. — Heaters Limited, 1832 ouest, rue Ste-Catherine

ARVIDA, QUE.
Alfred Gauthier, 145 Calais.
CORNWALL, ONT.
Ed. Warner Garage, 32, 2e rue
GRANBY, QUE.
J.-A. Comeau, 220, rue Principale.
JOLIETTE, QUE.
J.-R. LaSalle, 549 rue De Lanaudière.
LACHUTE, QUE.
T. McOuat & Son.
STE-AGATHE-DES-MONTS, QUE.
Jean-L. Dozé, 9 rue Principale.
S.-HYACINTHE, QUE.
J.-E. St-Onge, 248 rue Cascades.
S.-JEAN, QUE.
M. Arm. Baraby, 135, rue N.-Dame
SHERBROOKE, QUE.
J. S. Mitchell & Co., 80 n., Wellington Ouest.
TROIS-RIVIERES, QUE.
Germain & Frère Ltd., 237 S.-Antoine
VALLEYFIELD, QUE.
Garage Viau & Frères, Enrg., 35, rue du Marché.

"Les malaimés" au théâtre Arcade

Mmes Janine Sutto et Antoinette Giroux, MM. Marcel Chabrier et Jean Duceppe, interprètes de l'oeuvre de François Mauriac, "Les Malaimés" cette semaine au théâtre Arcade.

Horaire des cinémas

CAPITOL : "Johnny Angel", à 10 h. 25, 12.45, 3.10, 5.30, 7.50, 10.15.

IMPERIAL : "Daltons Ride Again" à 12 h 20, 2.50, 5.20, 7.50, 10.25; "Pursuit To Algiers" 11 h. 10, 1.40 4.10, 6.45, 9.45.

LOEW'S : "Wonder Man" à 10 h. 05 12.25, 2.35, 4.55, 7.25, 9.55.

ORPHEUM : "La Chanson du Passé" à 10 h. 55, 1.35, 4.15, 6.50, 9.30.

PALACE : "Kiss And Tell" à 11 h. 35 2.10, 4.50, 7.25, 10.10.

PRINCESS : "Pinocchio", à 11 h. 15, 1.55, 4.40, 7.20, 10.05; "Danny Boy" à 10 h. 05, 12.50, 3.30, 6.10, 8.55.

SAINT-DENIS: "L'Homme sans nom" à 11 h. 45, 2.40, 5.35, 8.35; "Vie de chien" à 1 h. 05, 4., 7., 9.55.

STRAND : "Dakota", à 1 h. 02, 3.43, 6.24, 9.05; "Scotland Yard Investigator" 11 h. 45, 2.26, 5.07, 7.48, 10.20.

Aux écrans du Capitol et du Loew's

George Raft et Claire Trevor dans une scène du film "Johnny Angel", qui passe cette semaine à l'écran du Capitol; à droite, Frank Sinatra dans le court sujet "The House I live In", en 3e semaine au Loew's avec "Wonder Man".

A l'Université

M. Marcel Hubert, violoncelliste réputé, qui donnera un récital, accompagné par sa soeur, Mlle Yvonne Hubert, vendredi soir sous les auspices de la Société Artistique de l'A.G.E.U.M.

Le feu mis aux poudres

Une dispute banale dresse nègres et blancs en une émeute: 10 blessés.

Columbia, Tenn., 26 P.A.—Un banal incident—une dispute entre une négresse, son fils et un marchand de radios — a dégénéré en une émeute qui a tenu presque toute la population de cette petite ville sur le qui-vive toute la nuit. Des coups de feu ont été échangés, des policiers ont été blessés, des citoyens aussi, les agents d'Etat s'en sont mêlés, puis 400 hommes de troupe et finalement le gouverneur Jim McCord de l'Etat.

L'incident débuta lorsque la négresse et son fils, mécontents du prix que le marchand (un blanc) leur demandait pour une réparation, se mirent en frais de bousculer l'individu. Le marchand tint tête un moment mais bientôt il était tout simplement lancé à travers la vitre de son magasin qui se brisa sous le choc. Le marchand roula sur la place publique. Il n'en fallut pas plus pour grouper les curieux. Puis petit à petit la tension nerveuse de tout le monde monta, monta et bientôt sans trop savoir pourquoi on entendit des coups de feu. Le bruit des armes eut pour effet d'exciter encore la population nègre qui brisa des lampadaires, résista aux agents. Bientôt ce fut la bagarre pour de bon et durant douze heures les nègres luttèrent ouvertement avec les policiers et les soldats.

L'émeute — la plus extraordinaire et la plus sanglante depuis des années — se centralisa dans le quartier dit "Mink Slide". A l'arrivée des troupes motorisées et armées de mitraillettes, les nègres se firent une barricade de chaque fenêtre et les soldats durent les déloger à coups de balles. 40 nègres ont été arrêtés. On compte au moins 10 blessés.

L'aube, le quartier avait repris son calme mais toutes les rues étaient gardées par un cordon de policiers armés.

William Fleming, 28 ans, propriétaire du magasin de radios, ne s'explique pas encore comment l'incident s'est produit. Mme Gladys Stephenson et son fils, James, sont dans le même cas. Néanmoins leur petite dispute a été l'étincelle qui a allumé l'incendie. On a trouvé des pistolets, des carabines dans le repaire des nègres, soit un bureau de pompes funèbres où le gros des arrestations a été opéré. Selon Leon Bomar, directeur de la sécurité publique de la région, une douzaine des 40 individus mis sous bonne garde seront vraisemblablement accusés de tentative de meurtre.

Décès de M. J. Gagnon

Magantington Falls, Qué., 26. — M. Joseph Gagnon, frère du maire Napoléon Gagnon, de notre municipalité, est décédé à l'âge de 78 ans et 4 mois.

Le défunt, un pionnier de la paroisse, laisse ses frères, MM. Arthur, Aimé, Ernest et Napoléon; ses soeurs, Mlles Hortense, Naïda et Odélide, et nombre d'autres parents.

Nomination

Le lt.-col. S.-V. Appleby, autrefois de Saskatoon et Ottawa, a été nommé gérant des approvisionnements de la région des Prairies à la Corporation des biens de guerre, a-t-on annoncé aujourd'hui.

La Crèche S.-François

Dimanche prochain le cercle des Amis de l'orphelin se rendra à la Crèche S.-François d'Assise pour visiter cette maison. Il y aura programme musical donné par les petits et présentation des nouveaux conseillers par M. Marcel Trie, président.

Cette fête, qui commencera à 2 heures, a pour but de mieux faire connaître cette oeuvre et de recruter des marraines. La crèche est située à 660 rue Belmont, au pied de la rue Université. — Communiqué.

A S.-André et S.-Paul

Georges Lindsay se révèle un véritable organiste français

M. Georges Lindsay, titulaire des orgues de Saint-Germain et ancien Prix d'Europe, a fait admirer à son récital d'hier soir de belles qualités d'organiste français. Donnée sous les auspices de la Société Casavant, l'audition présentait des oeuvres de tous les célèbres organistes de la France contemporaine, à la seule exception de Marcel Dupré.

Le phrasé de M. Lindsay resplendit de compréhension et de vie, évite la sentimentalité et met en valeur les proportions dramatiques de certaines oeuvres. Il a fait goûter à un nombreux auditoire, au tempte St Andrew & St Paul, la géniale inspiration du 3e Choral en la mineur de Franck, lui insuffla son noble équilibre et sa claire méditation. Sous ses doigts la Pièce Héroique du même compositeur toute extérieure, a pris grande allure par sa couleur et son éloquence de circonstance. Rarement a-t-elle été aussi bien jouée.

M. Georges Lindsay ne fait pas montre de virtuosité, mais lorsque la pièce l'exige, comme dans les admirables Variations de Concert du regretté Joseph Bonnet, il joue avec une parfaite aisance des pages qui ont la couleur et la vie multiple de l'orchestre. Dans une salle autre qu'un temple, ces Variations auraient déclenché de chaleureux applaudissements. La Toccate de la 5e Symphonie de Widor, chef-d'oeuvre authentique, semble être protégée contre les méfaits de la popularité trop répandue. Le Grand choeur dialogué de Gigout est bien écrit et d'un effet assuré, bien que naif. La Marche funèbre de Vierne, le maître de M. Lindsay, n'est pas ce que ce compositeur de musique d'orgue a fait de meilleur.

Au début du récital l'organiste canadien a prouvé qu'il comprend fort bien Bach en jouant avec noblesse et goût la magnifique Fantaisie en sol mineur, en faisant entendre un excellent arrangement par lui-même du divin choral "Viens, douce mort". Un mouvement d'une Sonate de Mendelssohn prouva une fois de plus combien ce compositeur a l'âme limpide et à l'écriture impeccable mériterait d'être plus souvent inscrit aux programmes des concerts d'orchestre, comme des récitals de piano et d'orgue.

Marcel Valois

AU HIS MAJESTY'S

"School for Brides" a pris l'affiche hier

Il y a loin de "L'Ecole des Femmes" de Molière à cette "School for Brides" que nous présente cette semaine Bert Levy sur la scène du théâtre His Majesty's. On se retrouve là, plutôt qu'au Français, au Palais-Royal, à ce théâtre où le principal décor était toujours une chambre à coucher avec un homme ou une femme qui ne devaient pas y être et qui s'y trouvaient à un moment mal choisi, victimes de coincidences laborieusement créées par des auteurs de pièces en mal de renouvellement, mais retombant sans cesse dans le même moule. Celui-ci n'ailleurs fait ses preuves à jamais.

"School for Brides", comédie d'une drôlerie moyenne, mise en scène et jouée comme elle le mérite, nous présente un promoteur américain à qui vient l'idée de fonder une Ecole des Femmes que s'empresse de commanditer un millionnaire six fois divorcé, et qu'espère trouver là enfin l'épouse idéale. Afin de mieux juger les sujets, il se fait inscrire à la Faculté sous le nom de professeur Fredericks. Mais survient la femme du promoteur, vaguement jalouse, surtout portée à créer des embarras au mari, et de ce moment le vaudeville prend meilleure allure.

La troupe dépense toute son énergie à faire valoir les incidents drôlatiques de la chose, avec Allen Kearns en Fredericks, Maxine Sheppard en Mary et Kellly Flint en doyenne tirant plus aisément leur épingle du jeu. Sept ou huit jolies filles, élèves de l'institution, prêtent leurs charmes à l'entreprenant promoteur.

J. B.

Concert d'orchestre avec Douglas Clarke

En hommage à M. Douglas Clarke, doyen de la Faculté de musique de l'Université McGill, qui dirigea à titre gracieux le Montréal Orchestra pendant onze ans, les Festivals de Montréal organisent un concert symphonique au His Majesty's, pour le vendredi soir 29 mars.

Entouré de la plupart des instrumentistes de l'ensemble disparu depuis le printemps de 1941, M. Clarke fera entendre "Walk to the Paradise Garden" ainsi que "On Hearing the First Cuckoo in Spring" de Delius, "En Saga" de Sibelius, la Première Symphonie de Brahms, le Concerto en ré mineur pour piano de Mozart avec M. James Frisken, professeur de cours d'interprétation de la musique classique à la Juillard School de New-York.

Concert Symphonique avec M. Désiré Defauw

Au concert que dirigera M. Désiré Defauw à l'Auditorium du Plateau ce soir et demain, le programme sera le suivant: Suite en si mineur, Bach; Double Concerto, pour violon et violoncelle, Brahms; Septième Symphonie, Beethoven.

M. Alexandre Brott, premier violon de l'orchestre de la Société des Concerts Symphoniques, et M. Roland Leduc, violoncelle-solo, interpréteront le double Concerto de Brahms.

M. Hervé Baillargeon, premier flûtiste de l'Orchestre, sera le soliste dans la Suite de Bach. — (Communiqué).

Nomination

M. EMILE JOBIN (à gauche), nommé commissaire de la Cour supérieure, et M. J.-J.-C. LACAS, officier spécial de l'accise, nommé juge de paix pour la province de Québec.

M. Jean Anouilh dit comment il conçoit le nouveau théâtre

Jean Anouilh, l'auteur de la comédie "Le Bal des Voleurs," que les Compagnons nous donnent en tournée au Gesu les 7, 8, 9, 14, 15 et 16 mars, a exposé lui-même un jour sa conception particulière de l'art moderne du théâtre.

"Heureux, déclarait le jeune auteur dramatique, ceux qui sont venus à l'apogée de la tragédie classique ou de la comédie bourgeoise, quand il n'y avait qu'à se laisser aller dans le courant en tâchant d'avoir du talent. Par exemple, j'a une très nette facilité dans le genre réaliste et bourgeois. La raison? Une adolescence égarée: Bataille et Bernstein. Or, triste coincidence, la comédie bourgeoise et le réalisme à la scène me soulèvent le coeur. Vous me direz que ni Bataille ni Bernstein ne sont la comédie bourgeoise, mais alors nous n'en sortirons pas. Je crois, dussé-je ne me servir qu'à déblayer un peu le terrain, je crois que le théâtre est, et doit redevenir un jeu d'esprit, poétique, artificiel. Ce n'est pas encore compte, mais Giraudoux sera bientôt notre maître. Nous avons perdu la notion de jeu, nous croyons qu'il faut que ce soit vrai pour être émouvant: quelle bêtise! Quand nous avons un beau sujet qui ne souffre pas la transposition poétique et le jeu, faisons-en un bon film; on en a besoin. Au cinéma, c'est la réalité qui est poétique; au théâtre, c'est l'artifice et le mot".

Dans "Le Bal des Voleurs", présenté en des décors de Jean-F. de Belleval, on trouvera un Anouilh poète lâché bride sur le cou dans un sujet moliéresque. (Communiqué.)

AU GAYETY

"Peaches" connaît son habituel grand succès

Trois numéros s'imposent de façon spéciale à l'attention des amateurs cette semaine au théâtre Gayety. Naturellement il y a la vedette, Peaches, surnommée à bon droit la reine du rythme. Ses deux toilettes, l'une noire à paillettes d'argent, l'autre rouge, contribuent à donner plus d'éclat encore à ses deux numéros chorégraphiques, que la danseuse semble avoir encore améliorés. Il faut ensuite signaler le brio, la verve musicale inlassable et la cacophonie chère aux "jitterbugs" qui caractérisent les quatre Harlem Highlanders. Ces instrumentistes gagnent contre les spectateurs un véritable concours d'endurance. Puis Henry Nadell se fait remarquer comme mime de première force dans un numéro où il caricature un jeune fanfaron du Broadway pris de panique à la réception de sa lettre de convocation militaire. On a rarement vu chose aussi drôle et aussi au point. Dans ses imitations vocales M. Nadell connaît un égal succès.

Les quatre acrobates canadiens-français, les frères Dallaire, qui ont fait partie de la troupe "Meet the Navy", ont imaginé un numéro rapide, dont le succès est assuré. La charmante Charlotte Blake manque encore de sûreté, mais sa voix est agréable.

Jack Wallace accompagne par une mimique expressive des disques lyriques entendus en coulisse. Le truc est aussi réussi que difficile. Enfin Mme Maselle agit comme maître de cérémonies et se fait remarquer dans un numéro lyrique d'une fantaisie originale.

Chez les Amis de l'Art

Au Monument National, les 1er, 5 et 7 mars, les Variétés Lyriques présentent "La Comtesse Maritza"; au salon Prince de Galles de l'Hôtel Windsor, samedi, de 4 à 5, L'Heure Musicale; à l'Auditorium du collège Saint-Laurent, le 6 mars récital de piano par Paul Doyon; au Gesu, les 9 et 16 mars, en matinée, les Compagnons offrent "Le Bal des Voleurs", de Jean Anouilh; au His Majesty's, le 13 mars, la Société Classique présente Ezio Pinza; au salon York de l'Hôtel Windsor, le 14 mars, le Petit Salon du bon parler français présente un débat mixte: "Artiste ou Savant?" — (Communiqué).

Grandes qualités du soprano Anne Brown, en récital le 25 mars

De la distinction, du raffinement, des dons dramatiques tempérés par un goût sûr, enfin une voix prenante s'alliant à un grand charme personnel, telles sont les qualités que les critiques américains signalent le plus souvent chez Anne Brown. On sait que cette artiste viendra donner son premier récital à Montréal, le 25 mars, au théâtre His Majesty's.

Fille de médecin, formée à l'Ecole de musique Julliard, Anne Brown débuta dans une création, celle de l'opéra "Porgy and Bess", de George Gershwin. Celui-ci la choisit lui-même pour le grand rôle de Bess, et fut tellement enchanté de la voix et du jeu de la jeune artiste qu'il avait d'abord appelée simplement "Porgy". Le succès de la chanteuse fut énorme, et aussitôt les offres d'engagement affluèrent de partout.

Par la suite, Anne Brown était engagée par la Warner Bros. pour tourner le premier rôle du film "Rhapsody in Blue", qui raconte la vie de Gershwin. Le film est sorti il y a peu de temps sur nos écrans, et l'on a pu constater que Anne Brown y est remarquable. On profitera de l'occasion de voir et d'entendre cette belle artiste au His Majesty's avant de l'avoir vue à l'écran. — (Communiqué).

Un beau rôle pour M. Charles Goulet dans la Comtesse Maritza

Le comte Szupan, fiancé imprévu de la comtesse Maritza et dont elle se passerait bien, n'en est pas moins un personnage fort original et amusant, nécessaire à l'opérette "La Comtesse Maritza", qui prendra l'affiche des variétés Lyriques jeudi soir, au Monument National.

Malgré sa timidité, le gentilhomme, fort riche et bien élevé, manifeste parfois des audaces imprévues et plutôt étonnantes. Il en résulte des scènes extrêmement cocasses que joue M. Charles Goulet avec le beau talent scénique que nous lui connaissons.

A ses dons de comédien, M. Goulet, dans ce rôle, ajoute sa chaude voix de baryton; on l'entendra, par exemple, en des duos avec la comtesse Maritza: "Contre le sexe laid, la femme se complaît à médire...", ou avec la délicieuse soeur de Tassilo, "O Lisa tout en vous...", ou encore "Dans tout ce que j'entreprends..." et puis aussi, dans le très gai trio "Szupan, tu vas aller fair' des trous dans le gruyère..."

Les abonnés des Variétés Lyriques sont particulièrement heureux de la présence de M. Albert Duquesne dans la distribution de "La Comtesse Maritza". Il donnera au baron Populescu la rondeur, la jovialité, le franc-parler qui caractérisent cet autre adorateur de la comtesse Maritza. (Communiqué).

COMMENÇANT DEMAIN AMHERST
MERCREDI — JEUDI — VENDREDI
Un programme que tous doivent voir...

VAISSELLE GLASBAKE ALLANT AU FOUR
Dernier jour "CAPTAIN KIDD" et "PARDON MY PAST"

ST-DENIS

Les portes de la salle sont ouvertes tous les jours à 11 h. 30 a.m.

Elle refusa 75,000 dollars pour poursuivre ses tournées de concerts et de récitals

On ne refuse pas tous les jours $75,000. C'est pourtant ce que fit ANNE BROWN, la soprano noire qui sera entendue pour la première fois en récital à Montréal, LUNDI, le 25 mars au His Majesty's. Anne Brown refusa une offre de $75,000 et un contrat de deux ans pour chanter le principal rôle de Porgy and Bess sur le Broadway, préférant se consacrer exclusivement à ses tournées de concerts et de récitals.

Les billets pour le récital de Anne Brown sont de $1.50, $2.00, $2.50, $3.00 taxes incluses. Commandes postales seulement. Adressez chèque ou mandat-poste à Canadian Concerts & Artists, 711 Castle Bldg., Montréal.

Auditorium St-Alphonse
8549 Lajeunesse angle Crémazie et S.-Gérard
CE SOIR et DEMAIN SOIR
"L'Homme du Niger" avec
"Bach Détective"
2 représentations 7 et 9.30 hrs

5e AVENUE rue Wellington, Verdun
Hedy Lamarr, Robert Walker dans "HER HIGHNESS AND THE BELLBOY"
"SPORTING CHANCE" avec Jane Randolph, John O'Malley

PARK AVE CHURCH VERDUN
Randolph Scott, Noah Beery Jr. dans "GUNG HO!"
Turhan Bey, Susanna Foster dans "FRISCO SAL"

CENTURY 5801 rue Briand, Ville Emard
"AND THEN THERE WERE NONE" avec Louis HAYWARD, June DUPREZ
BETTY GRABLE, VIC. MATURE "SONG OF THE ISLANDS" en TECHNICOLOR

★ AUX CINES UNITED ★

FRANÇAIS ALICE FAYE dans "Fallen Angel", avec
YORK Dana Andrews, Linda Darnell, "George White's SCANDALS", avec Joan Davis et Jack Haley.

CORONA WILLIAM EYTHE dans "The House On 92nd Street", avec Lloyd Nolan et Signe Hasso. "PARDON MY PAST", avec Fred MacMurray et Rita Johnson.

BELMONT GARY COOPER dans "Along Came Jones", avec Loretta Young. REPRISE: "COVER GIRL", en TECHNICOLOR, Rita Hayworth, Gene Kelly et Lee Bowman.

WESTMONT William EYTHE dans "The House On 92nd Street", avec Lloyd Nolan et Signe Hasso. "OVER 21", avec Irene Dunne, Alexander Knox et Charles Coburn.

MONKLAND Robt CUMMINGS dans "You Came Along", avec Lizabeth Scott. "ALONG CAME JONES", avec Gary Cooper, Loretta Young.

RIVOLI "ANCHORS AWEIGH", en TECHNICOLOR, avec Kathryn Grayson, Gene Kelly et
REGENT Frank Sinatra. WILLIAM GARGAN dans "Midnight Manhunt" avec Ann Savage.

SEVILLE "ANCHORS AWEIGH", en TECHNICOLOR, Kathryn Grayson, Gene Kelly et Frank Sinatra. THOMAS MITCHELL dans "Within These Walls", avec Mary Anderson.

GRANADA LORETTA YOUNG dans "The Crusades", avec Henry Wilcoxon..
PAPINEAU "IN HOLLYWOOD", avec Bud Abbott et Lou Costello.

RIALTO HEDY LAMARR dans "Her Highness and The Bellboy", avec Robert Walker et June Allyson. "I LOVE A BANDLEADER", avec Phil Harris, Leslie Brooks et "ROCHESTER".

SNOWDON HEDY LAMARR dans "Her Highness and The Bellboy", avec Robert Walker et June Allyson. Aussi films courts spéciaux.

PLAZA "A THOUSAND AND ONE NIGHTS", en TECHNICOLOR, avec Evelyn Keyes, Phil Silvers et Cornel Wilde. — RICHARD ARLEN dans "Big Bonanza", avec Jane Frazee.

ROSEMOUNT JAMES CAGNEY dans "Blood On The Sun", avec Sylvia Sidney. — "GUEST WIFE", avec Claudette Colbert, Don Ameche.

MT. ROYAL Robert CUMMINGS dans "You Came Along", avec Lizabeth Scott, "A BELL FOR ADANO", avec Gene Tierney, John Hodiak et William Bendix.

STRAND A L'AFFCHE jusqu'à JEUDI!
★ John WAYNE dans "DAKOTA" avec Vera Hruba RALSTON, Walter BRENNAN.
★ Sir Aubrey SMITH dans "SCOTLAND YARD INVESTIGATOR" Eric Von Stroheim, Stephanie Bachelor

ARCADE
FRANCE FILM A L'HONNEUR DE PRESENTER POUR LA PREMIERE FOIS AU CANADA DANS SA VERSION INTEGRALE

Commençant vendredi en soirée
CREATION D'UNE PIECE CANADIENNE
"MADEMOISELLE SUZANNE" de Paul REME
Les billets sont en vente

NATIONAL
La championne du rire
"LA POUNE . . . !"
A l'écran: deux films français

STELLA 4652 S.-DENIS PLateau 1166 Auj. et demain
"GIBRALTAR" ERIC VON STROHEIM, R.-G.R DUCHESNE, VIVIAN ROMANCE
"LE PARADIS DES VOLEURS" CHARPIN, ROLLAND TOUTAIN, PAULETTE DUBOST

REX 3900 Saint-Denis Plateau 2361 Auj. et demain
"NOB HILL" Geo. RAFT, Joan BENNETT, Vivian BLAINE
"PRIDE OF THE MARINES" JOHN GARFIELD, ELEANOR PARKER

PASSE-TEMPS Mt-Royal entre Fabre et Marquette—AM. 7870.
Auj. et dem.: "PILLOW TO POST" avec Ida Lupino et Sydney Greenstreet. — "THE FALCON IN HOLLYWOOD" avec Tom Conway et Barbara Hale. — "ROUGH, TOUGH AND READY" avec Chester Morris et Victor McLaglen.

CONFEDERATION THEATRES
• AUJOURD'HUI •
CHATEAU CARTIER
CHARLES LAUGHTON - RANDOLPH SCOTT - BARBARA BRITTON dans "CAPTAIN KIDD". Aussi ALLAN JONES - BONITA GRANVILLE dans "SENORITA FROM THE WEST". — Ce SOIR au CHATEAU: "BROADCAST".

EMPRESS OUTREMONT
TITO GUIZAR - CONSTANCE MOORE dans "MEXICANA". Aussi PAT O'BRIEN - ELLEN DREW - ADOLPHE MENJOU dans "MAN ALIVE". Extra "AMERICAN BEAUTY".

SAVOY ALICE FAYE - DANA ANDREWS - LINDA DARNELL dans "FALLEN ANGEL". Aussi THOMAS MITCHELL - MARY ANDERSON dans "WITHIN THESE WALLS".

DOMINION JACK OAKIE PEGGY RYAN
MAISONNEUVE JOHNNY COY
dans "ON STAGE EVERYBODY". Aussi TOM NEAL dans "FIRST MAN INTO TOKYO". Extra au DOMINION "COLORADO PIONEERS".

MONUMENT NATIONAL
VARIETES LYRIQUES
28 fév. 1-2-3-5-7-9-10-12 et 13 mars
LA COMTESSE
MARITZA
Opérette en 3 actes d'Emmerich Kalman
avec
Caro Lamoureux - Olivette Thibault
Juliette Béliveau - Aline Dansereau
Lionel Daunais - Albert Duquesne
Charles Goulet - Camille Ducharme
Gisèle Otis - Georges Toupin
René Caron - Marcel Peterson
Jean Goulet, chef d'orchestre
Alfred Fenlet, décors
Prix des places: 1.00 1.35 1.50 1.75
Tél. PL. 9161 de 10 h. à 6 h.
— Samedi 5 heures —

EMPIRE
1 rue de la gare du C.P.R., Ave du Parc
CA. 2941
Auj.: "OUT OF THIS WORLD". Aussi "GENTLE ANNIE". Films courts de choix. Demain et samedi: "NOB HILL". Aussi "SCARED STIFF".

LAVAL A l'affiche aujourd'hui
THRILL OF A ROMANCE Van Johnson. — Esther Williams.
BETRAYAL FROM THE EAST Lee Tracy. — Nancy Kelly.

ODEON GUIDE THEATRE

VILLERAY ST DENIS & JARRY OU 5577
INCENDIARY BLONDE" (en couleurs), Betty HUTTON - Arturo de CORDOVA. "HAIRY APE" William BENDIX.

ELECTRA ST CATHERINE ST E. AT AMHERST CH 9177
"WHITE PONGO" Richard Fraser - Maris Wrixon. "SWINGIN' ON A RAINBOW" Jane Frazee - Brad Taylor. "CHEROKEE FLASH" Sunset Carson.

BEAUBIEN BEAUBIEN ST. E. AND LOUIS HEBERT CA 7460
"Pour les beaux yeux de Vicky"
(Dialogue français)
Errol FLYNN - Alex. SMITH
"MURDER IN THE BLUE ROOM" Grace McDONALD - Donald COOK.

PERRON HADLEY & DEVILLERS FI 2333
"L'ENGRENAGE"
(D'dialogue français)
Dennis MORGAN - Ida LUPINO. "SHADOWS IN THE NIGHT" Warner BAXTER - Nina FOCH.

VERDUN PALACE WELLINGTON ST NEAR NICKSON
"THE FIGHTING GUARDSMAN" Willard Parker - Anita Louise. "THE PRIDE OF THE MARINES" John Garfield - Eleanor Parker.
"FOTO-NITE" $350 en argent

KENT SHERBROOKE ST. & KINGSTON AVE. EL. 2271
"WUTHERING HEIGHTS" Laurence Olivier-Merle OBERON. "DIXIE" (en couleurs). Bing CROSBY - Dorothy LAMOUR.

MIDWAY ST LAWRENCE & ST CATHERINE
"HUDSON'S BAY" Paul Muni - Gene Tierney. "WEST OF THE PECOS" Robert Mitchum.
VAUDEVILLE

GAYETY Tel. 3759
Tous les jours à 2.30 - 8.30 - 9.45 P.M.
SAMEDI A 2.30 - 7.30 - 9.45 P.M.
AVANT-PREMIERE TOUS LES LUNDIS MATIN à 12.05 a.m.
CETTE SEMAINE
Le clou de la saison — La seule et unique
PEACHES
"LA REINE DU RYTHME"
HENRY NADELL—LES 4 HARLEM HIGHLANDERS
CHARLOTTE BLAKE — STEVE DEYE — LES 4 DALLAIRES — JACK WALLACE — LEN HOWARD et son ORCHESTRE.
"HOLLYWOOD FROLICS"

AU GESU
Les Compagnons
présentent
LE BAL des VOLEURS
de Jean Anouilh
BALLET HUMORISTIQUE, CHOREGRAPHIE: ELISABETH LEESE
7 - 8 - 9 - 14 - 15 - 16 MARS
LOCATION : LA. 1186-HA. 7522

HIS MAJESTY'S
COMMENÇANT Mardi 5 mars pour 6 jours
"ST FRANÇOIS D'ASSISE"
GRAND SPECTACLE
Aussi
"Les Aventures de Chico"
Représentation Continuelle 1 P.M. à 11 P.M.
PRIX REGULIERS

HIS MAJESTY'S CE SOIR A 8.30
ALLEN KEARNS de la production originale de N.Y.
SCHOOL for BRIDES
En soirée: $1.00, $1.33, $1.99, $2.65.
En matinée mercredi et samedi: 67c, $1.00, $1.99.

ORLEANS
Deux fois aujourd'hui: James CAGNEY - Sylvia SIDNEY dans "BLOOD ON THE SUN". Anna MONTEZ - Jon HALL dans "ARABIAN NIGHTS", tout en couleurs. Dès demain: "Gypsy Wildcat" et "Buck Privates".
NELSON
Deux fois aujourd'hui: Gary COOPER - Loretta YOUNG dans "ALONG CAME JONES". Tom CONWAY - Ann RUTHERFORD dans "TWO O'CLOCK COURAGE". Dès demain: "Conflict" et "Where Do We Go from Here".

TRIANON
Réservation: LA. 5313
Une production J.-RENE COUTLEE
CARNAVAL
présentant
MISS RADIO 46
Vedettes: MIMI D'ESTE - NICOLE GERMAIN - MURIEL MILLARD - JULIETTE BELIVEAU
Orchestre: LES DIABLES ROUGES
12 danseuses - Vaudeville américain
Samedi soir, 2 mars à 11.45 h.
Billets en vente au théâtre
Réservés $1.35 — 300 sièges à $1.00

EATON

OUVRE TOUTE LA JOURNEE LE MERCREDI

Heures d'affaires: 9 h. 30 à 5 h. 30

NOUVELLES POUR LE PRINTEMPS

RAVISSANTES DE FRAICHEUR

Pour vous qui cherchez ce qu'il y a de plus nouveau. Quatre modèles choisis dans un groupe varié pour vous donner une idée de ce qu'EATON a à vous offrir.

a—Col tortue posé sur un jabot bordé de dentelle. Sheer blanc **3.25**

b—Simulant une blouse, adaptable grâce à ses boutons-pression dissimulés, incrustations de dentelle sur crêpe rayonne blanc. **5.00**

c—Noeud souple, bord festonné et orné de dentelle. Sheer rose ou blanc. **3.25**

d—Plus le noeud est gros, plus il est nouveau. Crêpe rayonne blanc, rose, poudre, beige, cacao. **3.25**

Accessoires, au rez-de-chaussée

SOUS-SOL EATON

GANTS TAILLEUR
EN CAPESKIN IMPORTE

Noirs et bruns en Capeskin (peau de mouton) de belle qualité. Pointures 6 à 7½ dans le groupe pour dames. **Au Magasin du Sous-Sol** **1.98**

GANTS DROITS
TEINTE NATURELLE

En Capeskin (peau de mouton) souple. Cette teinte neutre se marie bien à toutes les couleurs. Pointures 6 à 7½ dans le groupe pour dames. **Au Magasin du Sous-Sol** **1.19**

Gants de couleur
EN RAYONNE

Vert lime, cerise, fuchsia, rouge, beige, blanc et noir — longueurs 8, 10 et 12 boutons. Pointures 6 à 7½ pour dames. Quelques seconds dans le lot. **Au Magasin du Sous-Sol** **.79**

GANTS A SOLDER
ECHANTILLONS, SECONDS !

Les petits défauts dans ces gants sont rarement visibles et n'en affecteront aucunement la durée. En rayonne unie ou de fantaisie, grand choix de couleurs ainsi que noir et blanc. Pointures 6 à 7½ dans le groupe pour dames. **Au Magasin du Sous-Sol** **.49**

Robes imprimées
POUR BAMBINES

Modèle charmant à col Peter Pan, manches courtes bouffantes, large ourlet. Jolies cotonnades dans les tons de pêche, bleu, vert, rose. Tailles 3 à 6 ans. **Au Magasin du Sous-Sol** **.98**

SALOPETTES
POUR ENFANTS

Solde de fabricant . . . échantillons, fins de séries, etc. Modèle à bavette et bretelles adaptables. En coutil, coton gaufré, tissu Covert. Diverses couleurs. Tailles 2 à 6 ans dans le groupe. **Spécial mercredi** **.49**

BOTTES
DE CAOUTCHOUC

Bottes d'environ 13" de haut en caoutchouc de guerre. Semelles à bord roulé. Pointures 6 à 11 pour hommes. **Au Magasin du Sous-Sol** **1.98**

CAOUTCHOUCS
POUR HOMMES

Se prêtent à presque toutes les formes de chaussures. En caoutchouc de guerre de bonne qualité, pointures 6 à 12 pour hommes. **Au Magasin du Sous-Sol** **.69**

AU GROCETERIA EATON

POISSON

MORUE fraîche, livre **.22**
SISCOE, livre **.39**
FILETS de sole, livre **.42**
FLETAN, livre **.42**

BOUCHERIE

BOEUF, ronde émincée, qualité spéciale, (1½ lb par coupon) lb **.45**
COTELETTES de longe d'agneau, (2½ lbs par coupon), lb **.39**

CHARCUTERIE

JAMBON pressé, Hygrade (1 jeton pour 6 oz.) lb **.39**
GALANTINE de VEAU EATON, (1 jeton pour 6 oz), lb **.39**

IMPRESSIONS DES TROPIQUES... EN COULEURS DES ILES ENSOLEILLEES...

VOILÀ LES ROBES

Tropicana

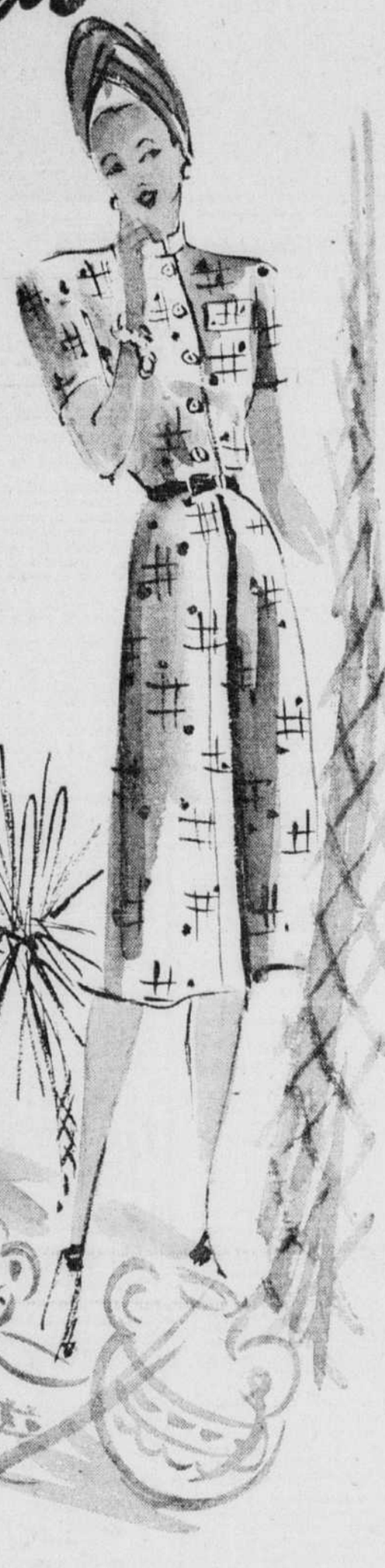

Les voici de nouveau . . . les jolies Tropicana qui ont toujours tant de succès ! Les couleurs sont plus brillantes que jamais ! Ces robes sont toujours offertes au même bas prix et confectionnées de la même qualité de filé de rayonne, lavable et durable . . . un tissu de l'Associated Textile. Une artiste Eaton en a reproduit ici un modèle, mais il faut les voir toutes chez EATON mercredi. Les couleurs vous raviront ! Voyez-les . . .

Rose coquille, écume de mer, feuille de palmier, gris crépuscule, jaune sable, brun des tropiques et bleu ciel méridional.

Tailles 11 à 17, 12 à 20, 38 à 44, 16½ à 24½ dans la collection.

3.98

POUR VOUS SERVIR MIEUX ET PLUS VITE

- **Robes groupées par tailles pour en rendre le choix plus facile.**
- **Vendeuses surnuméraires, caissières et emballeuses supplémentaires.**

Robes, au troisième

Life Stride dit que

LA MODE EST AU CUIR VERNI

8.75 Ils feront mieux ressortir vos nouveaux bas de nylon ces jolis souliers. Ils donneront de l'éclat à vos plus charmants ensembles. Ils sont coquets et légers, puisqu'ils n'ont pas de pointe. Talon cubain, pointures 4 à 9, largeurs AAA à B.

Chaussures, au deuxième

Bienvenus au Pays

Le Canada acclame avec fierté et gratitude les hommes et les femmes victorieux de ses forces armées.

BRAVO et BIENVENUE !

LIVRE DE COUTURE

Simplicity

Un livre de 68 pages, rédigé en français, contenant plus de quatre cents détails sur la couture et les travaux d'aiguille. Les nombreuses illustrations rendent plus clairs les explications et les conseils que l'on y donne. Ne manquez pas de vous en procurer un exemplaire, chez Eaton **.35**

Tissus, au deuxième

La NOUVELLE TEINTE

Clarion

DU ROUGE A LEVRES DU BARRY

Voilà un trait de vrai rouge pour électriser les nouvelles teintes printanières. Ce rouge est présenté dans un élégant étui de métal et offert avec un échantillon de poudre Clarion, d'un ton rose-hâlé qui ranimera le teint. **Le tout** **1.15**

Fard sec, teinte Clarion **1.25**
Fard gras, teinte Clarion **1.00**
Poudre, teinte Clarion . . . . . **1.15** et **2.00**

Commandes téléphoniques acceptées — PLateau 9211.

Articles de toilette, au rez-de-chaussée

SOULIERS DEBONAIR

5-00

Debonair . . . les souliers qui sont faits spécialement pour la maison EATON et pour vous, les souliers de haute qualité à bas prix nous arrivent frais et primesautiers pour le printemps. Pointures 4 à 9, largeurs AAA à C.

a. Le nouvel escarpin décolleté, perforé, en cuir écrasé noir et à talon haut.

Chaussures, au deuxième

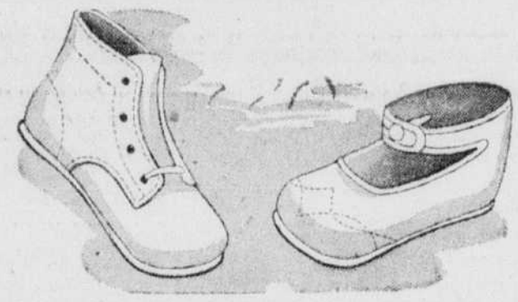

CHAUSSURES DE BEBÉ

Bottines lacées, bottines à 3 boutons ou petit soulier à lanière et un bouton. Faites de cuir souple ou cuir verni, blanc. Souliers en pointures 0 à 5. Bottines 3, 4, 5.

Soulier **.69** **Bottine** **1.09** et **1.19**

Chaussures, au deuxième

MERCREDI EST JOUR DE BEBE

SACS A COUCHES en tissu imperméable pouvant contenir plusieurs couches et 3 biberons. Roses et bleus combinés. **1.25**

COUSSINS pour chaise haute recouverts de tissu à dessins enfantins, réfractaire à l'eau. Roses ou bleus. **1.49**

MATELAS pour parc de jeu — de fabrication Kleinert. Recouverts de tissu de fantaisie, réfractaire à l'eau. Rose et bleu. **2.95**

OREILLERS bien bourrés et recouverts de coton bleu pâle, rose ou blanc. Environ 12" x 17" **.69**

DRAPS DE PLASTIQUE Vinyll. Oeillets dans les coins. Environ 27" x 36". — Brun seulement **79**

SIEGES DE CABINETS pliants en bois émaillé rose et bleu. **2.50**

ROBES de rayonne, brodées, roses, bleues et blanches. Pour 1 et 2 ans. **2.25**

COUVERTURES ESMOND en similimolleton rose ou bleu à dessins enfantins. Environ 36" x 50". **.79**

COUVRE-LITS de chenille de coton roses ou bleus. Environ 35" x 50" **3.25**

CHEMISES DE NUIT en finette blanche à garniture rose ou bleue. Pour bébés de moins d'un an. **.69**

Vêtements pour enfants, au troisième

EATON — *le magasin des jeunes Canadiens*

PARTAGEONS

C'est un devoir

Quatorzième campagne du 22 février au 7 mars

Objectif : **$850,000**

FEDERATION DES OEUVRES DE CHARITE CANADIENNES-FRANÇAISES

ACHETEZ DE CONFIANCE CHEZ EATON ARGENT REMIS, SI LA MARCHANDISE NE SATISFAIT PAS — THE T. EATON CO LIMITED OF MONTREAL

62e ANNEE — No 112
MONTREAL, MARDI 26 FEVRIER 1946

2e SECTION

LA PRESSE

LE PLUS GRAND QUOTIDIEN FRANÇAIS D'AMERIQUE

PAGE 9

Parlons le français partout
et parlons-le bien toujours

Au JOUR le JOUR

Le Canada exporte beaucoup,

Pendant la période qui suit la fin de la guerre;

Il a expédié à l'extérieur, en janvier seulement, près de $200,000,000 de produits divers;

Le total est inférieur à celui du même mois l'an dernier, par suite de la suppression des envois d'armes et de munitions. Mais il demeure toutefois plus de deux fois supérieur au chiffre enregistré tout au début de 1939, avant l'ouverture des hostilités.

Si le Canada n'écoule plus de matériel de guerre maintenant, il doit par contre porter au plus haut niveau possible ses exportations de denrées alimentaires de tout genre et d'autres articles dont ont besoin les pays d'Europe, d'Asie et d'autres continents. Sa production n'est même pas assez forte pour satisfaire toutes les demandes. Et il est probable que nos envois de marchandises au dehors vont rester considérables pendant tout le cours de la présente année.

On a recueilli jusqu'ici plus de cent vingt mille dollars, dans la campagne de souscriptions de la Fédération des oeuvres de charité canadiennes-françaises. Ce sont des débuts dont on a tout lieu d'être fier. Mais il faut que les contributions deumeurent nombreuses et très généreuses. Nous sommes encore loin des $850,000 qui ont été fixés comme objectif. Il a été rappelé déjà, d'ailleurs, que pour subvenir entièrement aux besoins des institutions de tout genre en faveur desquelles la Fédération a lancé cette campagne il faudrait obtenir au moins un million de dollars. Le meilleur accueil doit être accordé aux solliciteurs qui passent de porte en porte pour recevoir les dons de la population.

On projette de créer des centres de dessins dans toutes les principales industries d'exportation en Grande-Bretagne, et cela représentera un autre aspect de la lutte entreprise pour la conquête des marchés d'outre-mer. La Commission du dessin industriel, qui organisera un étalage national de marchandises bien dessinées à Londres, au mois de juillet prochain s'occupe actuellement de hâter l'établissement de ces Centres, que financeront des souscriptions industrielles, avec des allocations du Gouvernement sur une base de livre par livre jusqu'à un maximum prescrit. Une contribution industrielle minimum de £4,000 (environ $17,800) par année sera exigée, et sera plus considérable pour les grandes industries ou les groupes d'industries. Une des principales fonctions de ces Centres sera de pratiquer des recherches sur le consommateur au pays même et à l'étranger, au point de vue du dessin des produits de l'industrie particulière.

25 nouveaux Canadiens

Ottawa, 26. (D.N.C.) — Un total de 25 étrangers comparaissent aujourd'hui en Cour du comté de Carleton, pour prêter le serment d'allégeance qui leur conférera le titre de Canadiens. La plupart sont originaires d'Allemagne ou de pays qui ont été occupés par les Allemands.

La sublime odyssée de l'un des nôtres

C'est ainsi que notre collaborateur Sainte-Foy qualifie l'oeuvre du major Pierre Sévigny dont la "Presse" commencera la publication samedi prochain.

Nos lecteurs auront le plaisir de lire, à partir de samedi prochain, dans nos colonnes les souvenirs de guerre du major Pierre Sévigny, intitulés: "Face à l'ennemi". Voici la présentation de l'auteur et de son oeuvre que nous fait notre collaborateur Sainte-Foy:

Québec, 26. — La littérature de guerre et d'après-guerre ne manquera assurément pas d'ici plusieurs années. Quand a éclaté la dernière grande guerre, en 1939, on n'avait pas encore fini la série des récits, des romans, des nouvelles, et même l'histoire, inspirés de la première. A la vérité, cette perspective n'est pas pour nous déplaire.

La "Presse" commencera bientôt la publication d'un de ces premiers ouvrages de guerre, passionnant de lecture, et qui portera le titre claironnant de: "Face à l'Ennemi!" L'auteur est un jeune officier de Québec, appartenant à l'une des plus belles et des plus estimées familles du Canada Français, qui fut l'un des premiers à partir où le devoir l'appelait et qui nous est revenu, la poitrine ornée d'une belle décoration et marqué pour la vie d'une glorieuse blessure. "Face à l'Ennemi" est l'oeuvre du major Pierre Sévigny, fils de l'hon. juge Albert Sévigny, juge en chef de la Cour supérieure de la province de Québec.

"Héros et grand blessé de la deuxième grande guerre", dit de lui dans la préface de son livre, le major-général T.-L. Tremblay, autre héros de la première guerre, "le major Pierre Sévigny expose d'un trait vif et plein de sincérité sa participation au combat, les sentiments qu'il a éprouvés aussi bien au feu qu'au repos, ses affreuses blessures, ses souffrances et son angoisse entre l'espoir et le désespoir sur son lit d'hôpital."

L'endurance des nôtres

Ces seuls mots disent d'un trait les états de services et les résultats douloureux dont nous entretient le brave officier "en face de l'ennemi" et sous les relents de l'éther des hôpitaux. A la suite de cette lecture attachante, on se rend compte du dévouement, de la bravoure et de l'endurance dont sont capables nos braves petits gars et dont fit particulièrement preuve le major Sévigny que la Pologne a tenu à honorer de sa plus haute décoration; la médaille d'argent de l'Ordre "Virtuti Militari" qu'on est venu lui remettre à l'hôpital quand les autorités de ce pays martyr ont appris de quelle héroïque façon l'observateur d'artillerie lourde Pierre Sévigny, se distingua dans les batailles de Falaise, en particulier, alors que l'unité canadienne-française dont il faisait partie était attachée à la division blindée polonaise.

De juillet 1944 à mai 1945, rappelons que le major Sévigny a participé à cinquante et une batailles, en France, en Belgique, en Hollande et en Allemagne, — et pour sa "récompense", il a reçu exactement soixante-sept shrapnells dans le corps et subi l'amputation, en deux douloureuses opérations, d'une jambe.

La citation polonaise

Il avait assurément mérité cette médaille. Dans la citation du gouvernement polonais, on lit: "Le capitaine Sévigny, remplissant la tâche d'observateur du régiment dans les combats près de Falaise, fut continuellement avec les éléments de la brigade de cavalerie blindée d'où il dirigea le tir de l'artillerie sans s'occuper aucunement de sa propre sécurité. Pendant trente-six heures, il demeura sur la fameuse hauteur "Maczuga 262" d'où, complètement séparé de ses propres lignes et sous la mitraille, il dirigea le tir. A un certain moment, il arrêta une attaque des tanks ennemis et, dirigeant le tir de l'artillerie sur un point à trente milles à peine de son poste d'observation, le capitaine Sévigny fut l'un des principaux piliers dans la défense de la Côte 262".

Quoi de plus éloquent?

Et c'est à ces avalanches de destruction, aux bombes et à la mitraille qui pleuvaient sur la campagne française qu'au cours de l'été dernier, le jeune major songeait, accoudé à la terrasse de la maison de son père, à la Pointe-au-Pic où il écrivit son livre. Mais d'abord, il pense aux compagnons de ces durs jours, à ceux, comme lui, dont on ne dira jamais assez la grandeur des sacrifices consentis et le sens de leur mission.

La sente de la souffrance

Maintenant, à son oreille, après la remembrance des sombres jours, la perception des premières rumeurs de paix! Mais ce n'est pas encore la fin. Parallèle au chemin de la gloire, il y a la sente de la souffrance et elle conduit souvent à un dur calvaire; le jeune héros de Falaise doit le gravir. C'est à Clèves au milieu "du plus grand bombardement d'artillerie de l'histoire". Les avions boches "jet propelled" passent et repassent comme des bolides; c'est un "coin de l'enfer du Dante". Notre auteur est au fort de cet enfer. Il faut lire le récit pathétique que fait le major Sévigny du travail des soixante-sept shrapnells dont il est lardé. Puis, c'est un hôpital, un autre; une première opération; c'est encore le brave observateur d'artillerie mais avec une jambe en moins. Ca ne va pas mieux. La terrible gangrène, quoi! Alors, une autre opération "à blanc", celle-là. Des lames de rasoir qui entrent dans la chaire. Un autre bout de jambe enlevée.

Réussi à merveille notre premier livre de guerre canadien-français. Il faut qu'il soit lu par tous nos compatriotes. C'est l'odyssée sublime de l'un des nôtres. Outre cette dernière, la lecture de "Face à l'Ennemi" nous fait connaître l'esprit des nôtres au front; des anecdotes typiques, de touchants traits d'héroïsme et de désintéressement de la part des camarades:

"C'est à vous, camarades, mes frères", écrit l'auteur en terminant, "vous qui avez partagé les épreuves que j'ai essayé de relater ici, que je pense en écrivant la dernière ligne de ce livre dont la seule prétention est de rappeler votre héroïsme."

Des centaines de signatures déjà obtenues

La demande d'enquête sur le service de police circule dans les paroisses.

Dans la majorité des paroisses de la ville de Montréal, la Ligue du Sacré-Coeur est actuellement à faire signer par des centaines et des centaines de personnes une deuxième requête en vue d'obtenir une enquête judiciaire sur l'administration du service de la police municipale. En plusieurs endroits, la signature du curé de la paroisse vient en tête de la liste et, d'après Me Jean-J. Penverne, C.R., conseiller juridique de la Ligue de vigilance, c'est le devoir du curé d'en agir ainsi.

Me Penverne, qui prononçait une causerie, hier soir, devant les membres du conseil S.-Henri des Chevaliers de Colomb, sur l'invitation du conseiller municipal Marcel Lafaille, intendant du conseil de S.-Henri, a déclaré que cette requête contiendra des milliers de signatures, mais il n'a pas dévoilé la date à laquelle elle sera présentée au juge en chef de la Cour supérieure, l'hon. W.-L. Bond.

Le système à corriger

Le conférencier a déclaré qu'il a trouvé dans la police, au cours de ses années de pratique comme avocat, un ensemble de gens qui ne demandent pas mieux que de faire leur devoir, ce qui lui fait dire que ce n'est pas aux hommes, mais bien au système qu'il faut s'attaquer, "au système obligeant le policier qui veut être honnête à entrer dans la conspiration du silence".

Me Penverne a dénoncé comme néfaste et dangereuse la coutume établie il y a quelques années par les autorités municipales et qui consistait à embaucher des cadets-policiers au ridicule salaire de $5 par semaine. Cette politique, selon lui, était préjudiciable aux intérêts des contribuables, parce qu'elle était de nature à inciter le policier à se venger contre le traitement qui lui était ainsi infligé en fermant les yeux sur ce qu'il savait être une violation de la loi. Me Penverne a même entendu dire que certains policiers avaient dû payer pour entrer dans le corps de police et que des promotions sont obtenues à coup d'argent.

Les enquêtes royales

Dans le cours de sa causerie, Me Penverne a déclaré que pour corriger une telle situation, il préfère les enquêtes judiciaires qui sont demandées par le peuple, en vertu de la loi, aux "enquêtes royales qui sont souvent dictées par les gouvernements".

Faisant allusion à l'enquête judiciaire Coderre instituée il y a vingt ans, le conférencier a expliqué que cette enquête avait révélé une situation alarmante et que le juge Coderre avait insisté dans son jugement sur la nécessité de libérer le directeur de la police et tout le service des influences des politiciens. Il a expliqué que le directeur de la police est maintenant absolument libre d'agir à sa guise, mais qu'il semble que cette immunité n'a pas donné les résultats désirés, puisque

A SUIVRE SUR LA PAGE 19

Une longue séance du cabinet fédéral

Ottawa, 26. (D.N.C.) — Le cabinet fédéral a tenu hier une longue séance, mais aucune déclaration n'a été faite par la suite. On comprend toutefois que les ministres ont discuté un certain nombre de projets de loi qui seront présentés à la prochaine session du Parlement. L'enquête sur le complot d'espionnage démasqué récemment, de même que le projet du prêt à la Grande-Bretagne ont également fait l'objet de délibérations.

Et les élèves sont très intéressés

Les anciens combattants qui fréquentent l'école d'hôtellerie de Saint-Paul l'Ermite sont très intéressés au cours qu'on y donne. Cette photographie, prise hier après-midi, nous le démontre, alors qu'un groupe de vétérans-étudiants de l'institution écoute attentivement le directeur des études de l'école, M. ROGER-E. GAGNON, leur enseigner les éléments de l'hôtellerie moderne. — (Cliché la "Presse").

Les Anglais en Irlande

Ils envahissent ce pays pour y manger et y boire, dit M. Jackson.

Les Anglais sont nos meilleurs clients et ils envahissent l'Irlande pour y manger et y boire la moitié des prix d'Angleterre, au témoignage de M. Henry Jackson, de Dublin, Irlandais arrivé à Montréal en vue d'importer des marchandises canadiennes en son pays.

—L'Irlande exporte du bétail, des oeufs, du beurre, du saumon et de la viande en conserve. Tous ces produits sont achetés par l'Angleterre, dit-il. Nous ne pouvons nous payer le luxe d'être en mauvais termes avec l'Angleterre: elle est notre meilleure cliente.

M. Jackson a ajouté que l'Irlande ne manque aucunement de vivres. Seuls les articles de luxe y sont rares. Le thé, le beurre, le vêtement et le sucre sont rationnés, mais il y a quand même abondance. Aussi les Anglais inondent l'Irlande et les troupes alliées vont y passer leurs congés. Les visiteurs peuvent obtenir tous les vivres et boissons qu'ils désirent à la moitié des prix anglais.

Commerce contrecarré

M. Jackson est un importateur d'espèce rare. A l'hôtel Windsor, où il est descendu à Montréal, avant de partir pour Toronto, il a raconté qu'il ne peut rien acheter parce que chaque fois qu'il voudrait acheter quelque chose ici il lui faudrait demander la permission au gouvernement britannique. De lui dépendent, en effet, le mode de paiement et le transport à bord des navires. Il refuse, d'ailleurs, parce que le gouvernement anglais ne tient pas à voir l'Irlande faire des affaires avec le Canada ou les Etats-Unis, dit-il, vu qu'il veut se réserver ces affaires-là à lui-même.

M. Jackson se contente au Canada d'examiner les marchandises, quitte à les acheter plus tard.

Séance ajournée faute de quorum

La nouvelle commission des ambulances constituée par le conseil municipal, à sa séance de lundi dernier, en vue d'étudier les moyens à prendre pour améliorer le service d'ambulance pour accidentés, n'a pu siéger hier après-midi, faute de quorum. Seulement trois membres de cette commission, les conseillers Dave Rochon, Edward O'Flaherty et Georges Godin, étaient présents à l'heure fixée. Deux autres membres, le Dr Hector Prud'homme et le conseiller Gordon-McL. Pitts, étaient retenus ailleurs. Quant au conseiller J.-H. Gagné, l'un des représentants de la ligue des propriétaires à l'hôtel de ville, on a appris qu'il avait fait tenir au greffier, par lettre, sa démission comme membre de la commission. C'est le troisième membre à agir ainsi. Le leader du conseil, M. Pierre DesMarais, et le conseiller J.-E. Jeannotte ont refusé d'en faire partie, lundi dernier.

Il y aura une autre séance de convoquée pour cette semaine, et il est possible que d'ici là les membres actuels s'adjoignent trois autres de leurs collègues.

Le chemin de fer, industrie vitale

Québec, 26. — Conférencier au déjeuner du Lions' Club de Québec, hier, M. O.-A. Trudeau, agent général du service des voyageurs du Canadien National pour la division de Montréal, a parlé du "Chemin de fer, l'industrie la plus vitale au pays".

"Toute notre vie économique, dit M. Trudeau, est reliée aux chemins de fer, mais cependant, dans le traitement qui leur est accordé, il semble y avoir deux poids et deux mesures et ce ne sont pas eux qui jouissent d'un traitement de faveur. Ils sont appelés à transporter tous les produits, essentiels et fonctionnent sous un régime de règlementation sévère alors que la concurrence jouit de beaucoup plus de liberté, sans peut-être rendre les mêmes services indispensables".

M. Trudeau fait remarquer que le Canadien National est le plus gros acheteur de matériaux canadiens au pays et qu'il paie en impôts environ $10,000,000 par année.

L'apparition d'une île près du Japon

Tokyo, 26. (P.A.) — Des officiers de la marine américaine ont rapporté aujourd'hui qu'une nouvelle île volcanique a surgi de la mer à 200 milles au sud de la base navale de Yokosuka et qu'elle a atteint en l'espace de deux semaines une hauteur de 50 pieds et un diamètre de 200 verges. De gros quartiers de roc déboulent de temps à autre de son sommet d'où se dégage de la fumée noire.

C'est l'équipage d'un vaisseau anglais qui a signalé le premier la nouvelle île.

Le professeur Takesha Nagata de l'université impériale de Tokyo a rappelé qu'une île semblable est apparue au début de 1900 près de l'île Iwo mais qu'elle est par la suite disparue en mer.

La commémoration de la bataille navale de Java

Amsterdam, 26. (Reuter) — La Hollande commémore, demain et jeudi, la bataille de la mer de Java où elle a perdu la majeure partie de sa flotte dans un effort pour empêcher les Japonais d'envahir l'île de Java, en 1942. La reine Wilhelmine doit assister à une cérémonie à la base navale de Den Helder.

Un étrange somnifère

Gallien, médecin de la Grèce antique, prescrivit la lettue comme remède contre l'insomnie.

La directrice

Mlle JANET HAREL, lieutenante-infirmière au cours du dernier conflit, assume les fonctions de directrice de la section féminine de l'école d'hôtellerie de S.-Paul l'Ermite. (Cliché la "Presse").

Grande activité dans nos ports

Le port de Montréal, entre autres, a reçu 600 vaisseaux de plus en 1944.

Ottawa, 26. (DNC) — L'activité de nos ports de mer a été à la hausse en 1945, d'après un rapport préliminaire de la commission des ports nationaux. Le port de Montréal a été particulièrement actif, ayant reçu 600 vaisseaux de plus qu'en 1944, quelque 700,000 tonnes de plus de cargaison et triplant ses expéditions de blé.

Dans les ports soumis à l'administration de cette commission, il y eut 38,487 arrivages l'année dernière, contre 38,042 en 1944. On a maintentionné 29,045,000 tonnes de cargaison en 1945 contre 27,020,000 l'année précédente. Au total, en tenant compte des livraisons et des expéditions 29,924,000 tonnes de fret maritime ont été transportées par eau en 1945 contre 25,266,000 tonnes l'année précédente, ce qui représente une augmentation de 4,658,000 tonnes ou de 18 pour 100.

Voici, par port, le nombre des arrivages, le tonnage des navires et le poids total des cargaisons avec, entre parenthèses, les chiffres correspondants de 1944:

Halifax, 3,160 (3,700) 7,084,000 (8,664,000) 5,805,000.
S.-Jean, 1,496 (1,478) 2,321,000 (2,185,000) 3,660,000 (3,645,000).
Chicoutimi, 97 (153) 66,000 (83,000) 54,000 (101,000).
Québec, 3,840 (3,560) 2,816,000 (2,173,000) 1,809,000 (1,425,000).
Trois-Rivières, 1,973 (1,958) 2,244,000 (1,861,000) 2,493,000 (1,740,000).
Montréal, 3,295 (2,651) 4,688,000 (2,969,000) 8,938,000 (5,284,000).
Churchill, 9 (12) 2,000 (4,000) 1,000 (1,000).
Vancouver, 24,597 (24,53) 9,824,000 (9,081,000) 6,854,000 (6,811,000).

Les entrepôts à grain.

Une grande activité a été déployée dans les entrepôts à grain, à cause de l'abondante expédition de blé et d'autres céréales. La quantité de céréales expédiées de Montréal est la plus considérable depuis 1928. Voici les expéditions de céréales par port avec, entre parenthèses, les chiffres correspondants de l'année 1944:

Halifax 14,762,000 boisseaux (25,627,000).
S.-Jean, 26,045,000 (26,262,000).
Québec, 15,603,000 (4,353,000).
Trois-Rivières, 26,338,000 (7,760,000).
Montréal, 118,361,000 (36,149,000).
Prescott, 17,728,000 (8,559,000).
Port Colborne, 26,737,000 (9,050,000).
Vancouver 33,358,000 (19,505,000).

Le vicomte Alexander est attendu en avril

Ottawa, 25. (D.N.C.) — Le nouveau gouverneur général du Canada, le field-maréchal le vicomte Alexander de Tunis, est attendu à Ottawa au début d'avril. Déjà les préparatifs de son arrivée et de son intronisation sont en train, sous la direction générale du secrétaire d'Etat, l'hon. Paul Martin.

Le gouverneur actuel, Son Exc. le comte d'Athlone et Son Altesse Royale la princesse Alice, quitteront notre pays quelques jours à peine après avoir présidé une dernière fois à la rentrée des Chambres parlementaires, le 14 mars, première session de temps de paix qui s'ouvrira avec le faste d'avant-guerre. M. Martin accompagnera Leurs Excellences jusqu'au port d'embarquement pour leur faire les adieux officiels du Canada. Puis, il accueillera au port d'arrivée le nouveau gouverneur et la vicomtesse Alexander de Tunis et les ramènera dans la capitale.

Selon toute probabilité, la cérémonie de la prestation du serment du nouveau vice-roi aura lieu vers le 8 avril. C'est l'hon. Thibaudeau Rinfret, juge en chef du Canada, qui, à titre d'administrateur du Dominion après le départ du comte d'Athlone, administrera le serment d'office au vicomte Alexander. La cérémonie aura lieu au Sénat.

La Russie au comité nippon

Novikov représente Moscou à la commission d'Extrême-Orient.—M. E.-H. Norman.

Washington, 26. — P.A. — Les Alliés recommencent en neuf pour ce qui est de décider conjointement de la politique à suivre dans l'occupation du Japon.

Les représentants de 11 nations s'assembleront à la vieille ambassade japonaise pour organiser la commission d'Extrême-Orient établie comme organisme directeur de l'occupation par la conférence de Moscou, en décembre dernier.

Cette commission ressemblera beaucoup à la commission consultative d'Extrême-Orient. Mais il y aura des différences. La principale sera le fait que "le siège vacant" sera maintenant rempli par Nikolai-V. Novikov, charge d'affaires de l'ambassade russe. M. E.-H. Norman, du ministère des affaires extérieures d'Ottawa, sera le représentant du Canada dans cette commission.

Les autorités gouvernementales reconnaissent que nombre de directives adressées au général MacArthur ont été depuis longtemps mises en pratique et que le plan d'occupation allié au Japon se trouve ainsi en grande partie déterminé.

Le droit de veto

Si une majorité de la commission désire reviser radicalement la politique actuelle, le représentant des Etats-Unis peut empêcher les changements proposés au moyen de son droit de veto car les décisions de la nouvelle commission devront être approuvées par les quatre grandes puissances du Pacifique, les Etats-Unis, la Russie, la Grande-Bretagne et la Chine.

Les autres membres de la commission sont: le Canada, la Nouvelle-Zélande, l'Australie, la Hollande, la France, l'Inde et les Philippines.

Tokyo, 26. (P.A.) — Les lignes de partis japonais se sont resserrées pour les élections nationales du 10 avril et le ministre de l'intérieur Chuzo Mitsuchi a dit aux journalistes que le gouvernement veut persuader le peuple que le vote sera complètement secret et que l'on réduira au minimum les abus électoraux.

Le cabinet a décidé de permettre aux troisièmes partis ainsi qu'aux candidats de retirer leurs fonds "gelés" pour financer la campagne électorale.

Un ancien mineur de charbon qui est devenu avocat sera chargé de l'application des instructions alliées contre l'ultra-nationalisme parmi les 3,000 candidats. Le secrétaire principal du cabinet Wataru Narahashi, a dit qu'il purgerait la Chambre des pairs.

Révolution pacifique... si possible

Dans un rapport au parti communiste, le secrétaire Kyuchi Tokuda a dit que l'influence communiste a grandi au Japon dernièrement parce que le peuple voit que les communistes tiennent leurs promesses.

Tokuda a rappelé que l'objectif du parti est une révolution démocratique exécutée par des moyens pacifiques mais il a ajouté: "Nous ne pensons pas qu'il soit toujours possible d'accomplir une révolution en gardant le maintien réservé des dames à la promenade."

M. Roland Philie, élu président des H.E.C.

Le conseil d'administration de l'association des licenciés de l'école des hautes études commerciales de Montréal a été élu hier soir, au cours de la réunion générale, tenue au club Canadien. M. Roland Philie devient président de l'association; il est de la promotion de 1921 et il est gérant général de la maison David & Frère Limitée. Il succède à M. Arsène Morin, de la promotion de 1924. Les autres membres du conseil sont les suivants: 1er vice-président, M. Roger Messier, '29, C.A., vice-président et contrôleur de United Auto Parts Ltd.; 2e vice-président, M. Georges Lafrance, '25, de Québec, surintendant des assurances de la province de Québec; secrétaire, M. Lionel Gauthier, '36, chef de la production de O. Gauthier Ltée; trésorier, M. Jean-C. Aubry, '31, secrétaire-trésorier de L.-N. Messier, Ltée; conseillers, MM. Yvanhoe Richer, '32, attaché au service des finances de la ville de Montréal; Philippe Hurteau, '39, chef du service français des relations extérieures des Canadian Industries Ltd.; Wilfrid Lavigne, '30, gérant de division à La Sauvegarde, et Edouard Bossé, '35, d'Ottawa, secrétaire du ministre fédéral des pêcheries.

M. Vianney Pineault, '38, a été maintenu dans ses fonctions de chef du secrétariat permanent de l'association.

Le président sortant de charge, M. Morin, a rappelé les événements de l'année écoulée et particulièrement souligné le succès du premier congrès général H.E.C. d'octobre dernier, à Montréal.

Épouse et mari vont à l'école

La vie de famille au Collège d'hôtellerie de Saint-Paul l'Ermite.

par Pierre-Marcel CLAUDE

Une institution qui sort passablement de l'ordinaire est bien l'école d'hôtellerie de Saint-Paul l'Ermite où les pensionnaires, anciens combattants de la dernière guerre, peuvent suivre les cours qu'on y donne, accompagnés de leur épouse. En plus d'être favorisés par le programme de cours spéciaux et d'allocations que le gouvernement canadien accorde aux vétérans, les étudiants qui fréquentent cette école ont le bonheur de sentir près d'eux leur femme et leurs enfants. Voilà un pensionnat pour le moins peu banal.

La semaine dernière avait lieu l'ouverture officielle des cours au Collège d'hôtellerie de S.-Paul l'Ermite, comme on l'appelle, et, hier, marquait le dernier jour de l'enregistrement des élèves aux cours. Près de 200 vétérans-étudiants ont donc élu domicile dans les édifices de l'école située tout près de ce petit village des rives de la rivière L'Assomption. Durant le jour, ils assisteront aux cours théoriques et pratiques que leur dispensera un personnel enseignant qualifié, et le soir, ils pourront se retirer, avec leur famille, soit dans leurs chambres, au salon commun, à la salle de lecture, à la salle de quilles, ou ailleurs, si le coeur leur en dit.

Après avoir vaqué à ses différentes occupations domestiques, la jeune épouse suivra son mari à ses cours, prendra des notes pour lui et lui sera une assistante précieuse dans ses études. A l'heure du repas, ensemble ils se rendront à la salle à manger où, en toute quiétude, ils dégusteront des mets préparés par des cuisiniers experts. Toujours avec leur compagne, ils se reposeront jusqu'à l'heure du cours suivant.

Vie de famille

Le groupe de journalistes de la métropole qui avait l'avantage de visiter le Collège d'hôtellerie de S.-Paul l'Ermite, hier après-midi, a été

Le directeur de l'école d'hôtellerie de S.-Paul l'Ermite, le lieutenant-colonel JEAN DUCHARME, cause d'administration avec le major CLAUDE BELANGER, le gérant de l'institution. — (Cliché la "Presse").

frappé de l'atmosphère familiale qui régnait dans l'immeuble de l'école. Dans le vestibule, une voiturette d'enfant attendait son petit propriétaire et sa maman afin d'aller faire une promenade. Et dans le hall d'entrée, une jeune mère venait reprendre son marmot de 14 mois que tenait dans ses bras la directrice de la section féminine du collège, Mlle Janet Harel. Pendant que papa était à l'étude et que maman tricotait dans la salle des femmes, un charmant petit bonhomme, que nous avons aperçu par l'entre-

A SUIVRE SUR LA PAGE 19

Sur la scène de l'ACTUALITÉ

M. ROLAND PHILIE, élu président de l'association des licenciés de l'Ecole des Hautes Etudes Commerciales de Montréal. (Croquis d'un dessinateur de la "Presse".)

Une enquête sur la question de l'alcool est bien improbable

Ottawa, 26. (D.N.C.) — Il a été question ces jours derniers d'instituer une commission royale d'enquête sur tout le problème de l'alcool au Canada, mais certaines sources disent que la chose est improbable.

A la fin de la semaine dernière une délégation de la fédération de tempérance qui a rencontré les autorités fédérales a reçu seulement la promesse que l'on considérerait cette suggestion d'établir une commission d'enquête. On disait aussi que d'autres suggestions seraient étudiées.

Il y a en jeu tellement de facteurs, les uns politiques, les autres d'ordre de juridiction, que le gouvernement n'est pas en état de prendre une mesure qui occasionnerait une enquête sur la vente et la distribution des spiritueux par les provinces. On ne nommerait pas une commission, à moins que toutes les provinces, ou du moins la majorité d'entre elles, ne demandent une enquête.

Au point de vue politique, le gouvernement fédéral ne s'est pas mêlé en général du commerce d'alcool, si ce n'est dans le domaine de la surveillance générale de la fabrication et aussi de la perception d'énormes taxes. La plupart des hommes politiques fédéraux sont assez heureux de laisser les provinces diriger la distribution.

Les ministres du cabinet n'ont pas voulu faire de commentaires sur les opinions exprimées par les membres de la délégation de la fédération de tempérance après l'entrevue, mais on sait qu'aucun engagement n'a été pris, sauf la promesse polie habituelle que la chose serait considérée.

Habitués du tabac

Les Espagnols qui débarquèrent au Mexique en 1519 remarquèrent que les indigènes de Yucatan fumaient et prisaient le tabac.

Le Favori des Bébés

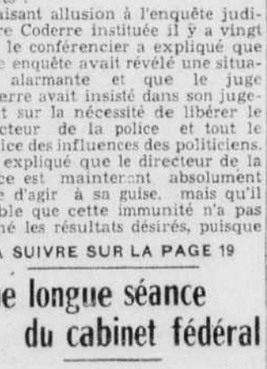

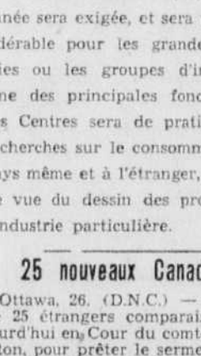

LE LAIT PUR homogénéisé Guaranteed est un lait sain, intégral, délicieux, dont toute la crème est également répartie. Le favori des bébés, comme des adultes. Servez-en chaque jour à votre famille — que tous en profitent !

— MA. 5631 —

LAIT HOMOGÉNÉISÉ
(PASTEURISE)
Guaranteed
GUARANTEED PURE MILK COMPANY, LIMITED

ALBUMS DE
Morceaux de Violon
AVEC ACCOMPAGNEMENT DE PIANO

ALBUM "RADIO CITY"
ARRANGEMENTS FACILES

Ave Maria . . . Schubert.
Dark Eyes.
Frasquita Serenade . . Lehar.
Glow-Worm . . Lincke.
Just For Tonight . . Geiger.
Londonderry Air.
Marche Militaire . . Schubert.
Moment Musical . . Schubert.
Romance . . Rubinstein.
Blue Danube . . . Strauss.
On Wings of Song . . . Mendelssohn.
Parade of the Wooden Soldiers . . . Jessel.
Scarf Dance . . Chaminade.
Swan . . . Saint-Saëns.
Two Guitars.
Waltz in G . . . Brahms.

L'ALBUM COMPLET DE 16 MORCEAUX
Valeur Régulière de .80 .60

ALBUM "VICTOR HERBERT"

Ah! Sweet Mystery Of Life!
Indian Summer.
Moonbeams.
Yesterthoughts.
Little Red Lark.
Kiss Me Again.
When You're Away.
Serenade.
Gipsy Love Song.
Berceuse.
Devotion.
To the Land of My Own Romance.

L'ALBUM COMPLET DE 12 MORCEAUX
Valeur Régulière de $1.75 $1.50

VEUILLEZ AJOUTER TROIS SOUS POUR FRAIS DE POSTE.

Ed. Archambault INC
500, Rue Ste-Catherine Est
MArquette 6201

"LE MAGASIN DE MUSIQUE LE PLUS COMPLET AU CANADA"

Crème Orientale
GOURAUD

La Crème employée par les grandes vedettes de la scène et de l'écran. Votre glace vous montrera ses effets bienfaisants.
Blanc, Chair, Rachel, Sun-Tan

Dr RENE LAPORTE
Spécialiste
MALADIES DE LA PEAU
... CHABROL, CH. 24

YEUX EXAMINES • VERRES AJUSTES
BRUNO QUESNEL
OPTOMETRISTE ENREGISTRE
Pratiquant chez
PEOPLES
CREDIT JEWELLERS
1015 RUE STE-CATHERINE OUEST
Salon d'optique formé le mercredi à 12 h. 30
Pour appointements téléphonez MA. 7071

BEAUTE DE LA FEMME
Seul produit de ce genre qui entraîne et développe la poitrine dans 30 jours. Garanti inoffensif. Aucune pilule ou drogue à prendre. Envoyez 5 sous pour brochurette.
Culture de Beauté Orientale
Case postale 50, Station "H", Montréal, P. Q.
MARQUE DE COMMERCE

"NOTRE MAMAN EST AVISÉE!"
Maman veut que nous devenions grands et forts — elle nous donne des Aliments *Aylmer* pour Bébés. Ils sont faits avec des fruits et des légumes de premier choix, cuits sous pression à la vapeur pour conserver leurs *vitamines* et *sels minéraux* — tamisés pour être d'une consistance bien uniforme. Ils ont bon goût. Et Maman dit qu'elle peut toujours se fier à la qualité *Aylmer*.

ALIMENTS AYLMER
POUR BEBES
Votre Bébé Mérite la Qualité AYLMER

LE COURRIER DE COLETTE

Il faut à un jeune ménage autre chose qu'une chambre chez des étrangers pour asseoir durablement son bonheur. Hors d'un vrai foyer l'amour ne tarde pas à s'éteindre.

D.—J'ai vingt ans, mon prétendant en a vingt-deux et, comme il est encore stagiaire, il ne gagne que peu, mais il pense obtenir un emploi lucratif au printemps et son avenir s'annonce très brillant. Nous nous fiancerons dès qu'il occupera son emploi et nous nous marierons quelques mois plus tard. Comme nous n'aurons pas assez d'argent pour meubler un logis, nous logerons en chambre. Ma mère, à qui je me suis confiée, s'oppose formellement à nos projets; elle prétend que vu mon jeune âge, nous pourrions attendre au moins un an de plus afin de prendre maison en nous mariant et d'avoir un peu d'argent en banque pour parer à l'imprévu. Moi, je pense que lorsqu'on s'aime à la folie comme nous, rien ne sert d'attendre plus longtemps. A deux, les sacrifices sont plus légers et, de plus, la Providence veille toujours sur ses enfants. Ai-je raison? Les parents ne devraient-ils pas s'exempter de se mêler des choses du cœur de leurs enfants? Nous pouvons tellement faire notre bonheur nous-mêmes. J'ai bien l'intention d'agir à ma guise et j'espère, chère Colette, que vous m'approuvez entièrement. J'admire beaucoup votre jugement et la manière dont vous réglez les cas que l'on vous soumet. — PETITE INDEPENDANTE.

R.—Il va donc falloir me résoudre à perdre votre admiration; à mon grand regret, car la vérité m'oblige à dire que je vous désapprouve sur toute la ligne. Vous raisonnez à peu près comme une fillette de douze ans, mais, avec la différence que, la fillette n'a pas, en général, la faculté de réaliser ses élucubrations, tandis qu'à vingt ans, la chose est toujours à craindre.

Dites-moi un peu où vous avez péché cette théorie qu'il ne sert de rien d'attendre quand on s'aime à la folie? Avez-vous déjà vu que la folie produisait de meilleurs fruits que la sagesse et la raison? Et, pensez-vous que la Providence se compromet avec les enfants qui n'ont de loi que leur caprice et agissent à l'encontre des avis que leur donnent ceux qui sont chargés de leur destin?

Si votre jeune ami n'a pas plus de tête que vous sur les épaules, vous commettrez tous deux la bêtise projetée, mais ne comptez pas que les sacrifices soient plus légers à supporter après. Il n'en sera rien et, comme tous les actes accomplis dans la légèreté et l'irréflexion imposent toujours de dures conséquences à ceux qui les posent, vous ne tarderez pas à apprendre qu'il est des épreuves que l'on doit porter chacun pour soi et que ce ne sont pas les moins lourdes.

Vous pensez que les parents n'ont pas à se mêler des affaires de coeur de leurs enfants? Quel est leur rôle alors, d'après vous? S'incliner devant tous les caprices qui peuvent germer dans une petite tête non meublée, acquiescer à toutes les lubies, laisser jouer les bébés avec les couteaux et les allumettes, et les grandes filles se prendre à tous les pièges, sans jamais intervenir? Vous croyez qu'aimer à la folie est une chose bien propice à éclairer le jugement et que tous ceux qui font ménage de chien et chat au bout de six mois de vie commune ne s'aimaient pas follement au moment de leur mariage? Mais, votre mère, elle, ne connaît rien à la vie, bien entendu, elle ne sait pas ce que c'est que l'amour, elle n'a jamais été jeune et, c'est simplement pour vous contrarier qu'elle s'oppose à vos desseins?

Pauvre petite étourdie! Si vous passez outre à la volonté maternelle, un an ne se sera pas écoulé, je vous le dis, que vous crierez "Maman", dans votre détresse, parce que vous aurez enfin les yeux ouverts et que vous saurez combien elle avait vu plus clair que vous. Un an d'attente, cela paraît impossible à votre volonté non formée. Et pourtant, si vous l'employiez, cette année, à prendre conscience des devoirs qu'impose la vie, à réfléchir aux obligations et aux responsabilités qu'apporte le mariage, si vous vous prépariez en un mot à cet acte, le plus sérieux de votre existence, combien vos chances de bonheur en seraient fortifiées! En fait, il n'y a pas de bonheur durable à attendre d'une union accomplie sous l'impulsion unique de son instinct, comme celle dont vous rêvez.

Votre mère raisonne sagement; elle sait qu'il faut à un jeune ménage autre chose qu'une chambre chez des étrangers pour entreprendre avec quelque chance de succès le voyage de la vie, qu'un foyer est nécessaire dès le début, et que faute de le posséder, l'amour s'éteint très tôt. Si elle n'a pas sur vous assez d'autorité pour vous retenir au seuil de cette folie, tant pis pour elle et surtout tant pis pour vous! — COLETTE.

D.—Depuis 4 mois, je sors régulièrement le dimanche avec un étudiant. Nous allons au cinéma. Comme nous habitons aux extrémités nous nous rencontrons en chemin et achevons le trajet ensemble. Ma soeur qui est mariée trouve à redire à cette manière de faire. Qu'en pensez-vous. Nous sommes d'accord sur le fait que si mon ami vient me chercher nous arrivons trop tard pour avoir de bonnes places au spectacle. MEXICO.

R. — Puisque vous êtes d'accord et que la raison est bonne, je ne vois pas en quoi votre soeur critique. S'il s'agissait de faire ce trajet seule, le soir, ce serait une autre affaire, mais je suppose, en ce cas, que le jeune homme se rend chez vous.

D.—Nous sommes deux soeurs, qui avons perdu notre mère, en juillet dernier. Par respect pour elle je dis que nous devons continuer de porter le grand deuil jusqu'en juillet de cette année. Ma soeur prétend que porter des bas "gun-metal" et des petites robes "barrées" noir et blanc et même blouse blanche, fait aussi grand deuil. Et moi, elle veut m'habiller ainsi. Dites-moi, Colette si ce n'est pas un peu vite pour porter ces couleurs? Une réponse me tirerait d'inquiétude.— MERCI MADAME.

R.—Les lois strictes du deuil commandent un an de noir pour une mère, mais si votre soeur se borne à des blouses blanches et des bas "gun metal" en mai, ce n'est pas une faute bien grave et je crois bien que votre mère elle-même ne lui en tiendrait pas rigueur. Pour ce qui est du rayé noir et blanc, c'est moins deuil que le tout blanc.

R.—Recevant des cartes de souhaits aux fêtes, doit-on remercier dans les premiers jours qui suivent, par téléphone ou attendre une rencontre? B.G.

R.—Vous répondez par l'envoi de votre carte, sauf s'il s'agit de souhaits adressés par un homme à une femme. En ce cas, on ne répond pas. Il est d'usage de répondre sans délai aux lettres de ses amies, si l'on tient à entretenir la correspondance.

D.—J'ai 32 ans, et je voudrais bien voir se dessiner mon avenir. Jusqu'ici, j'ai été des plus malchanceuses en amour. J'ai fait un séjour dans un sanatorium, mais mon médecin m'assure que je suis guérie. Néanmoins cela me nuit. Je m'ennuie, bien que j'aie un bon foyer. Conseillez-moi. DÉSORIENTÉE.

R.—A 32 ans, tout espoir n'est pas perdu. Il faut intéresser à votre sort quelques personnes pouvant vous faciliter les moyens de connaître des jeunes gens sérieux. N'avez-vous pas une parente, une amie, à la ville ou ailleurs, qui pourrait vous inviter et favoriser vos desseins en conviant chez elle quelques prétendants éventuels? Vous avez bien fait d'écarter jusqu'à présent, ceux qui ne présentaient pas de solides garanties. Il vaut toujours mieux ne pas se marier que de se mal marier.

D.—Je suis grassette et je n'aime pas me faire appeler "la grosse". Que pourrais-je faire pour maigrir? ORGUEILLEUSE.

R.—Prenez de l'exercice et évitez tout ce qui engraisse, les pâtes, les farineux, les sucreries, les boissons fermentées ou sucrées, etc.

R.—Je suis fiancée à un aviateur canadien. J'habite aux Etats-Unis. Nous devons, au printemps, après notre mariage, nous rendre au Canada, qui le connaît pas. Ferais-je bien d'écrire à la mère de mon fiancé? QUI AIMERAIT BIEN FAIRE LES CHOSES.

R.—Mais oui, ce serait tout à fait gentil.

D.—J'étais fiancée depuis 3 mois à un Anglais que je connaissais depuis six ans. Il vient de subir une opération et j'ai rencontré à son chevet, dont il m'avait écartée, une amie d'enfance avec qui il semble se mieux. Il m'a écrit qu'il ne voulait plus me revoir à l'hôpital. — DECUE.

R.—Je comprends votre déception, mais j'ai l'impression que vous avez passé à côté d'un précipice. Cet homme n'est pas de votre religion. Il s'est laissé gagner par une autre, après vous avoir fiancée, vous qu'il connaissait depuis si longtemps. Il faut prendre cette épreuve comme un bienfait et y voir ce que sans doute elle vous épargne de déboires pour l'avenir. Cet homme ne vaut pas un regret de votre part.

—D.Pour le deuil d'une mère combien de temps dois-je fermer mon radio? Je suis mariée et mes enfants disent que cela n'a pas beaucoup d'importance. — AMOUR.

R.—Non, en effet. Vous pouvez ouvrir cet appareil au bout d'une quinzaine de jours.

Echos de Rivière-du-Loup

Rivière du Loup, (D. N. C.). — A l'église S.-Ludger aura bientôt lieu un récital d'orgue par M. Claude Lavoie, organiste à Beauport, sous les auspices de la Saint Jean-Baptiste de notre ville.

—La Chambre de commerce des jeunes a organisé un concours de popularité pour l'élection de "Mlle Rivière du Loup, 1946", dans le but de recueillir des fonds nécessaires pour des oeuvres sociales. Les concurrentes sont: Mlles Maryse Paradis, Jeanne d'Arc Bérubé, Claire Saindon, Andrée Bourdeau et E. Michaud.

—Dans la salle de l'hôtel de ville a eu lieu un bingo organisé par les cercles Lacordaire, de S.-Patrice.

Lors d'une récente assemblée des dames Fermières, dans la salle du conseil, Me Lucien Bédard, N.P., fit une conférence sur les Caisses populaires et les testaments.

—Récemment eut lieu à S.-François-Xavier, une initiation Lacordaire. La réunion était présidée par M. Jos Lévesque. Quelque 300 membres y assistaient. Un programme musical fut donné par l'orchestre Lacordaire; soixante nouveaux membres furent initiés. M. l'abbé Deschênes adressa la parole ainsi que l'échevin Léon Bélanger.

—Est décédée, à l'âge de 81 ans, Mme Phidéas Paquet, née (B. Den) Carlos. Elle laisse 5 fils: MM. Philéas Paquet, de notre ville, le R. P. A.-M. Paquet, missionnaire aux Indes; Georges-L., de Lorettéville; Edouard, de Détroit, Mich.; ses filles, Mme Edouard Don Carlos (Albertine), Mlles M.-Louise et Cécéline, de notre Ville.

—Le R. P. Michel-Paulin, qui a été plusieurs années prisonnier des Japonais en Birmanie vient d'être nommé professeur au collège S.-Patrice.

Optimisme de Goering

Il ne manque pas de courage et sa vanité le fait poser pour la galerie.

par Dewitt Mackenzie

Nuremberg, 26. (P.A.) — Le maréchal Hermann Goering qui était une sorte de prince héritier pour Hitler, est remarquablement optimiste pour quelqu'un qui est au seuil de la mort.

Il n'a guère perdu de l'assurance qu'il exhibait à Munich en 193.. alors qu'il mettait, avec son chef, la dernière main au complot contre l'humanité.

Il n'est pas surprenant de voir Goering lutter pour sa vie avec un certain air de nonchalance. Hermann n'a jamais été accusé de manquer de courage.

Il a gagné ses épaulettes dans la première grande guerre par son audace.

Après que le fameux baron von Richthofen, chef du "cirque volant" et as des as allemands, eût été abattu dans son fameux avion rouge, un autre chef surgit dans un autre avion rouge et c'était le jeune Goering.

Aujourd'hui Goering lutte pour sa vie en cour et ses chances d'échapper à la mort sont presque nulles.

Mais il plaît à sa vanité d'attirer sur lui l'attention dans un tribunal rempli des nationaux de divers pays.

Poseur mais énergique

Il est le personnage central dans ce procès et il ne le sait que trop bien. Il rédige des notes pour son avocat, approuve ou désapprouve de la tête les arguments présentés par les procureurs. Ce penchant pour les scènes théâtrales a fait croire à certains qu'il n'était qu'un pitre mais c'est là une erreur. Il est habile; son talent d'organisation et son énergie ont beaucoup contribué à renforcer le Reich au point qu'Hitler faillit conquérir l'Europe.

Mais en dépit de tout le mal qu'il a fait Goering n'est pas le plus redoutable parmi les chefs nazis en jugement. Cette douteuse distinction échoit à Franz von Papen, l'intrigant qui a monté Hitler avec l'idée de le trahir et de devenir Fuhrer lui-même. Lui aussi lutte vigoureusement pour sa vie.

Joachim von Ribbentrop est rusé également mais il n'égale pas von Papen. Il y a encore Julius Streicher dont le mauvais caractère est révélé par sa figure repoussante.

La défense du peuple allemand

Ostensiblement la vie de ces chefs est la principale question dans le moment mais, en fait, les avocats allemands introduisent subtilement une question encore plus importante dans le procès et c'est un effort pour exonérer la nation des crimes pour lesquels les nazis pourraient être condamnés.

Le "leitmotiv" de cette défense est le paradoxe suivant: les défendeurs ne sont pas coupables mais s'ils sont déclarés coupables le peuple du Reich n'a pas trempé dans leurs crimes. Il semble que Goering et quelques autres défendeurs relient leur défense avec le blanchissage de la nation aux dépens d'Hitler et des autres qui sont morts.

Cependant ce n'est là qu'un dernier recours. Les avocats allemands édifient leur cause sur l'allégation qu'Hitler a été forcé de faire la guerre contre une agression que, à leur dire, la Grande-Bretagne préparait à l'ouest et la Russie à l'est.

Noces d'or et d'argent dans la même famille

Saint-Hyacinthe (D.N.C.) — M. et Mme Jacob Messier (Evelina Scott), de S.-Joseph-sur-Yamaska, ont célébré leurs noces d'or. M. Messier est âgé de 69 ans et son épouse, de 67. Ils s'agenouillèrent à la cathédrale de Saint-Hyacinthe, le 11 février 1895. De leur union naquirent quatre enfants, dont deux sont vivants: MM. Georges, Adolphe, Eugène, Ovila, Lionel, Alphonse, Maurice et Lucien Messier; Mmes Joseph Richard (Alice), Ernest Chouinard (Eva), Edgar Piché (Béatrice), Mlle Gabrielle Messier. Les jubilaires ont 43 petits-enfants et une arrière-petite-fille.

L'une des filles des époux Messier, Mme Joseph Richard, célébrait le même jour ses noces d'argent. Elle épousa M. Richard à S.-Denis-sur-Richelieu. De leur mariage naquirent six enfants: Mme Lorenzo Carbonneau (Rolande), Raymond, Lucile, Marie-Ange, Maurice et Monique.

A l'occasion de ces doubles anniversaire, une messe d'action de grâces fut chantée à l'église de Saint-Joseph par le R. P. Diomède Langelier, c.s.c., du collège Saint-Laurent, neveu de M. et Mme Jacob Messier.

Décès de M. Henri Racicot

Nous venons d'apprendre la mort de M. Henri Racicot, décédé à l'âge de 56 ans, après une courte maladie.

M. Racicot

Le défunt, qui demeurait à 3822, S.-Hubert, était à l'emploi du C.P.R. depuis 35 ans et il était directeur de la maison Racicot, Tremblay, Ltée.

Il laisse ses frères: Charles-Edouard et Ernest; ses soeurs, Mmes Philippe Tremblay (Antoinette) Z.-R. Forget (Germaine), Isaïe Lalonde (Jeanne) et Iréné; ses beaux-frères, MM. Philippe Tremblay, le Dr. Z.-R. Forget et Isaïe Lalonde et sa belle-soeur, Mme Charles-Edouard Racicot.

Les funérailles auront lieu jeudi, en l'église S.-Louis de France.

Décès de Mlle J. Riopel

Récemment ont eu lieu, en l'église S.-Jean de la Croix, les funérailles de Mlle Jeannine Riopel, décédée à l'âge de 21 ans.

Mlle RIOPEL

Le convoi funèbre, précédé d'un landau de fleurs et de six porteuses, Mlles Cécile Gravel, Jeannine Blanchard, Thérèse Lamoureux, Marie Martineau, Murielle Poirier et Rita Germain, se rendit à l'église où la levée du corps fut faite par M. l'abbé V. Savaria, qui chanta aussi le service assisté des abbés Geo. Séguin et Jean Leduc. Dans le sanctuaire on remarquait le R. P. Gratien, O.F.M., et le R. P. Urgel Pierre, C.S.V.

Dans le cortège on remarquait: MM. Marcel Riopel, D. Brousseau, O. Thibault, R. Riopel, R. Daigneault, Art. Aubry, H. Daigneault, Paul Riopel, L. Ouimet, R. Lamontagne, R. Gravel, P. Patracca, T. D'Iulio, Charles Ferraro, R. Petracca, W. Lefebvre, E. Régnier, S. Gravel, C.-A. Paquin, J.-A. La Silva, J. Leclaire, A. Danis, L. Chamberland, Geo. Aubry et autres.

Le personnel enseignant de l'académie Marie-Anne, des soeurs Ste-Anne, assistait aussi aux funérailles.

ANEMIE SANG APPAUVRI
Ce tonique riche en vitamines ramène infailliblement le sang à son état normal.
HOMMES, FEMMES, ENFANTS.
Chez votre pharmacien

Elixir Tonique du Dr Montier
Distributeurs: D. WATSON & CO., 286 S.-Paul Ouest, Montréal

Evitez les RHUMES inutiles!
Les rhumes résultant d'une résistance amoindrie par suite de l'insuffisance de vitamines A dans le régime alimentaire, peuvent souvent être évités. Depuis 90 ans, des millions de personnes ont pu se rendre compte de la valeur de Father John's Medicine comme tonique nutritif et reconstituant, susceptible d'accroître la résistance interne et de vaincre les rhumes. Achetez-en une bouteille aujourd'hui chez votre pharmacien.
Fabriqué au Canada

Father John's Medicine

Réunion des employeurs en imprimerie

L'association montréalaise des employeurs en imprimerie tenait hier soir sa réunion annuelle à l'hôtel Windsor. On a procédé aux élections et le conférencier M. Romuald Bourque, échevin d'Outremont, a signalé les difficultés du commerce de même que la montée des idées socialistes, menace à l'entreprise privée. On voit ci-dessus de gauche à droite: MM. Bourque, vice-président de Mercury Press; D.-D. O'Toole, président de Herald Press, nouveau président élu de l'association et M. Alfred-G. Sinel, directeur-gérant de Mercury Press, président sortant de l'association.

Responsabilités de l'entreprise privée

"Les chances de succès des propagateurs de doctrines subversives résident dans la division des deux groupes principaux qui ont la responsabilité d'assurer la prospérité nationale: les capitalistes et les ouvriers, a déclaré hier soir M. Romuald Bourque, vice-président de la Mercury Press, et échevin d'Outremont, lors de l'assemblée annuelle de l'Employers' Printing Association, en l'hôtel Windsor.

"Si les capitalistes et les membres de la classe ouvrière s'insurgent les uns contre les autres", dit M. Bourque, "au lieu de s'associer, c'est la dépression qui s'installera à travers le pays. D'où importance de créer une situation économique et sociale qui, par la sécurité qu'elle voudra au pays et le contentement aux travailleurs, enlèvera aux partisans du socialisme, sous ses diverses formes, les arguments qu'ils cherchent".

Malheureusement, de dire M. Bourque, si le public ne peut obtenir ce qu'il désire, si la classe ouvrière ne se voit pas embauchée à des salaires plus élevés, l'on blâmera les hommes d'affaires et l'on demandera au gouvernement d'intervenir.

Les hommes d'affaires et le travail organisé ont intérêt à prévenir ou, s'ils existent déjà, à liquider au plus tôt les malentendus et les antagonismes afin de pouvoir marcher ensuite dans la voie de la prospérité. Le temps est venu pour l'initiative privée de démontrer sa puissance de réalisation et d'agir de manière à fermer la porte aux influences du socialisme. Il est vrai que les partisans du groupe socialiste ont subi une défaite écrasante à chaque élection provinciale, mais il n'en est pas moins vrai que le nombre des adeptes du socialisme grandit d'année en année."

Staline, seul chef

Le journal officiel de Moscou souligne l'importance donnée aux armées.

Moscou, 26. — P.A. — L'armée, la flotte et l'aviation soviétiques ont été, hier, par décret du présidium du Suprême Soviet, réunies sous le commissariat unique des Forces armées de l'U.R.S.S. et le commandement du président du conseil des commissaires, le généralissime Staline. Le journal officiel, Izvestia, consacre à cette disposition un article de tête de 3 colonnes. On y lit: "Sous la direction du généralissime Staline, les forces armées de l'U.R.S.S. s'amélioreront et progresseront désormais pour la terreur des ennemis de la puissance soviétique, le bien de notre peuple et la défense de la paix dans le monde entier.

Perfectionnement incessant

"Le peuple soviétique continuera de faire tout ce qu'il peut pour que l'armée rouge ne soit inférieure à aucune armée étrangère quant aux diverses armes. Nous exigeons de tous nos mobilisés qu'ils perfectionnent sans cesse leurs plans politiques et militaires."

Le généralissime Staline a été commissaire de la Défense depuis le 19 juillet 1941. Il est aussi président du conseil des commissaires et secrétaire général du comité central du parti communiste. Le nouveau commissariat des Forces armées remplace celui de la Défense et absorbe celui de la Marine de guerre. Le journal déclare que le geste du présidium est d'une "portée énorme".

Effet de la centralisation sur la flotte

L'amiral Nicolas-G. Kouznetzov était commissaire de la Marine depuis 1939; il était subordonné aux ordres du comité de la Défense, présidé par le généralissime Staline. Ce dernier, pendant la guerre, était commandant en chef de l'armée et de l'aviation; il le devient maintenant de la flotte.

Le journal officiel loue le commandement du généralissime pendant la guerre; il prévoit que les forces armées "protégeront avec vigilance le travail paisible du peuple soviétique. Ils assureront les intérêts d'Etat de l'Union soviétique et rendront nos frontières inaccessibles aux ennemis."

La responsabilité des organisateurs

Les organisateurs d'une course en bicyclette, disputée dans les rues de la ville, sont-ils responsables des dommages résultant des accidents causés par les concurrents?

C'est ce qu'aura à décider l'hon. juge Louis Lorranger, de la Cour supérieure, qui a pris en délibéré, hier, la réclamation, pour une somme de $688, de Mlle Marjorie Dubuc, heurtée le 12 septembre 1943, rue Hochelaga, par des cyclistes participant à une course de 50 milles.

L'action a été intentée contre M. Henri Van Der Auwara et Gachon Cycles Inc., que la demanderesse tient responsables, comme organisateurs de l'épreuve. Les défendeurs contestent la réclamation et soutiennent qu'ils n'étaient pas les organisateurs de cette course.

Centrale téléphonique

Québec, 26. — P.C. — Une centrale téléphonique pour la partie ouest de notre ville et la banlieue sera construite sous peu au coin des rues S.-Cyrille et Marguerite Bourgeoys, annonce-t-on. Ce projet marque le début d'un vaste plan d'amélioration du service téléphonique à Québec. Il se probable qu'une autre centrale pour les services interurbains serait établie bientôt.

3050

Grandeurs: 12-40

3050— Promesse du printemps, ce joli modèle s'agrémente, aux découpes, d'un point piqué et de boutons fantaisistes. Patron dessiné pour grandeurs 12, 14, 16, 18, 20 et 40. Prix 21c.

Adresser comme suit, D'ICI 10 JOURS SEULEMENT: Dept. des Patrons, La Presse, Montréal. Mentionner la grandeur et le numéro du modèle. Ne pas demander des mesures autres que celles spécifiées. Inclure 21c par patron, taxe comprise, soit par bon postal ou mandat d'express. Ne pas faire de réclamation avant 15 jours. La Presse n'est pas responsable des lettres non reçues. TOUTE ADRESSE DOIT MAINTENANT COMPORTER LE NUMERO DU DISTRICT POSTAL DE LA PERSONNE QUI EN FAIT LA DEMANDE. Ces patrons, avec notes et explications en français, ne sont pas échangeables. Ils ne sont pas en vente à nos bureaux. On ne peut s'y procurer non plus ni catalogue ni cahier de mode.

Obsèques de M. A. Labrecque

Sainte-Sabine. — M. Auguste Labrecque, âgé de 82 ans, est décédé ici chez son gendre, M. Armand Gaboriault. Il laisse son épouse, née (Joséphine) Goyette; quatre fils et cinq filles: M. l'abbé Pierre Labrecque, curé de East-Angus; le R. P. Honorat, C.M.I., missionnaire au Basutoland, Afrique; MM. Euclide, de Belchertown et Josaphat, de S.-Alexandre; Mmes Alfred Morin (Augustine), Albert Boutin (Alvina), Pierre Sarrazin (Angelina), de Chicopee, Mass.; Albert Plouffe (Exilia), de Farnham; Mme Armand Gaboriault (Alma), de notre localité; ses belles-filles, Mmes Euclide et Josaphat Labrecque; ses gendres, MM. A. Morin, A. Boutin, P. Sarrazin, A. Plouffe et A. Gaboriault; plusieurs petits-enfants et arrière petits-enfants; deux frères, MM. Elie, de Springfield, Mass., et Hormisdas, de New Port; sa soeur, Marie-Louise Labrecque, Sherbrooke; sa belle-soeur, Mme Oliva Labrecque, de Brigham; ses beaux-frères et belles-soeurs M. et Mme Bélonie Goyette, M. et Mme Pierre Bouthillier, Mme S. Ouimet, et M. Goyette.

Le service fut chanté à S.-Alexandre où le défunt avait vécu plus de 50 ans. Mgr Z. Lelandre, P.A., V.G. de Sherbrooke, officiait, assisté de M. l'abbé C. Palmer, de Ledford, et du R. P. Lionel Cloutier, C.S.V., de Joliette son neveu. Son fils, M. l'abbé P. Labrecque, son neveu, le R. P. A. Cloutier, o.f.m., de Québec, ont dit des messes aux autels latéraux.

75,761 ex-militaires ont reçu $3,545,446 au cours de janvier

Ottawa, 26. (D.N.C.)—L'hon. Ian-A. Mackenzie annonce que plus de 55,000 de nos ex-militaires, hommes et femmes, ont touché des allocations pour cours universitaires ou formation professionnelle durant le mois de janvier. Le bilan mensuel des allocations versées au cours du même mois, en vertu de la loi sur la réadaptation des anciens combattants, indique que $1,395,578 ont été consacrés à l'instruction supérieure de 24,396 anciens combattants et que 21,998 autres anciens combattants ont reçu $1,046,025 pour leur cours de formation professionnelle. Les prestations de chômage se sont élevées à $241,502 et ont été versées à 25,499 anciens combattants. Les allocations versées à 3,805 autres, qui attendent des revenus de leur entreprise, se sont chiffrés par $257,174, et 133 ex-militaires atteints d'une invalidité temporaire ont touché $4,367 durant le même mois.

Le grand total des allocations déboursées en janvier se chiffre par $3,545,446 qui ont été répartis entre 75,761 ex-militaires, hommes et femmes.

Echevin à Québec

Québec, 26. (D.N.C.) — M. Gérard Guay a été élu échevin du quartier S.-Jean-Baptiste par une majorité de 216 voix sur son plus proche adversaire, M. Ulderic Bédard. Ses deux autres adversaires étaient MM. René Trudel et Odilon Lemieux. Il s'agissait de combler au siège no 2 la vacance causée par la mort de l'échevin Arthur Poulin.

Visite de Lord Winster

Sydney, Australie, 26 (Reuters)—Lord Winster, ministre de l'aviation civile dans le cabinet britannique, est attendu aujourd'hui en Australie. Il se rend en Nouvelle-Zélande où il participera à une conférence des routes aériennes du Pacifique-Sud.

ESSAYEZ CE MOYEN FACILE D'AVOIR UNE PLUS BELLE CHEVELURE
Massez le cuir chevelu avec de l'Onguent Cuticura pour stimuler la circulation et détachez les pellicules. Puis, faites un shampooing au savon Cuticura. Achetez les produits Cuticura chez le pharmacien.
SAVON et ONGUENT CUTICURA.

RU-EX LA FORMULE AU JUS DE CITRON pour douleurs rhumatismales
Produit Une Bonne Pinte de Mélange 89c
En vente aux 17 PHARMACIES LEDUC

CHANSONS DU QUÉBEC
"A La Claire Fontaine"
Chez nous,

Expression de hantise... de souci... typique de la beauté et du caractère imaginatif du folklore du Québec est la mélodie mélancolique de cette toujours populaire ballade. L'histoire du Québec est liée à ses chansons—"A la Claire Fontaine" a apporté au monde entier une partie du charme mystique du Canada français: l'humeur enjouée, heureuse du peuple canadien-français.
Les vieilles chansons sont meilleures que les autres... tout comme la cuisine de la mère est meilleure quand elle emploie la
FARINE PURITY
"LA MEILLEURE POUR TOUT USAGE CULINAIRE"

POUR DISSOUDRE ET ENLEVER LA GRAISSE
IL FAUT MOINS DE TEMPS ET DE FROTTAGE AVEC
Old Dutch
dit MME G. C. HAMILTON
Membre du Home & School Club, Toronto
Mme Hamilton appartenait au groupe de femmes ayant observé les épreuves scientifiques au CleanOmeter des principaux nettoyeurs généralement employés au Canada. Elle rapporte:
ÉCONOMIE RÉELLE DE TEMPS ET D'EFFORT!
Surtout les surfaces graisseuses, qu'Old Dutch fait briller bien plus vite! Rien comme Old Dutch pour faire reluire les poêles, éviers, baignoires, en frottant bien moins.
AUCUNE ÉGRATIGNURE!
Old Dutch, composé de séismotite, non-seulement dissout la graisse, mais nettoie sans danger. Dans les épreuves spéciales, Old Dutch fut le *seul* nettoyeur à ne RIEN égratigner du tout!
Fabriqué au Canada

"Bon pied, bon oeil..."
c'est incroyable . . . avec tant de travail à accomplir chaque jour. On a raison de dire que la santé de la maman est le bien le plus précieux du ménage. Mais comment peut-elle équilibrer ses forces et son endurance entre la dépense d'énergie qu'elle fait chaque jour et le peu de repos qu'elle prend bien souvent.

Avoir un sang riche, des nerfs solides, un appétit régulier, un organisme résistant, c'est ce qu'il est urgent de réaliser chez la mère de famille. C'est pourquoi, depuis près de 50 ans, des milliers de femmes ont eu recours aux bonnes PILULES ROUGES pour éviter ou faire disparaître des malaises tels que: faiblesse, pâleur, manque d'appétit, fatigue, douleurs de dos, de reins, périodes douloureuses ou irrégulières, troubles internes essentiellement féminins (symptômes ou conséquences de l'ANEMIE). Pourquoi les bonnes PILULES ROUGES n'en feraient-elles pas autant pour vous aussi?
"Je souffrais de débilité générale causée par le surmenage. J'étais faible et bien en bas de mon poids normal, mon teint était mauvais. J'avais le vertige continuellement et bien souvent un mal de tête. J'étais toujours accablée et les jambes me tremblaient. J'ai fait usage des PILULES ROUGES et après quelque temps, je me suis aperçue que ce tonique m'aidait beaucoup. J'ai repris mes forces graduellement et mon appétit a augmenté. Mon état de santé en général s'est bien amélioré et je suis contente de les recommander aux femmes faibles . . ."
(Signé) — Mme LAUREAT LACHANCE
624, rue Dorchester, Stadacona, QUEBEC. P. Q.
Témoin (Signé) — Y. P.
Pilules Rouges par la poste: 50c la boîte ou 3, $1.25.
PILULES ROUGES
pour les Femmes Pâles et Faibles
Cie Chimique FRANCO Américaine Ltée, 1566, rue S.-Denis, Montréal.

LE BREUVAGE CHAUD LE PLUS 'RÉCONFORTANT' AU CANADA
BOVRIL est SOUTENANT
DANS TOUTES LES ÉPICERIES ET PHARMACIES

Fin de carrière du col. Chaballe

Son adjoint, le major P. Daviault, retournera aux Débats des Communes.

Ottawa, 26. — D.N.C. — Le colonel J.-H. Chaballe, M.C., V.D., chef du bureau des publications bilingues au quartier général de la défense nationale, prendra sa retraite en avril, avons-nous appris à bonne source. Le major Pierre Daviault, adjoint du colonel Chaballe depuis le mois de décembre 1941, retournera en avril à ses fonctions de traducteur aux Débats de la Chambre des communes. Les deux militaires en question n'ont pas voulu faire de commentaires sur cette nouvelle.

Le colonel Chaballe fait partie de l'armée depuis plus de 30 ans. Il s'engagea dans l'armée canadienne comme simple soldat mais, une fois sujet britannique, il conquit rapidement ses grades. Il avait auparavant fait du service militaire dans l'armée active en Belgique et au Congo. De 1895 à 1899, il fut professeur à l'école ormale militaire d'escrime et de gymnastique à Bruxelles. C'est quelques années après qu'il vint au Canada.

Dès 1914, il partit avec le premier contingent de l'armée canadienne avec le grade de capitaine à l'état-major de la 4e brigade d'infanterie. Il permuta plus tard au célèbre 22e et fut blessé deux fois, d'abord sur la Somme et ensuite à Vimy. A la suite d'actes "d'héroïsme remarquable" à Courcelette, il fut décoré de la croix militaire. Il fit ensuite du service comme membre de la mission canadienne à Paris et assistant de l'hon. Philippe Roy. Lorsque l'armistice fut signé, il était lieutenant-colonel, commandant de la garnison de Québec, et président de la Cour martiale permanente. A son retour au Canada, il s'occupa de l'armée et c'est en 1929 qu'il fut promu colonel et commandant de la 11e brigade d'infanterie.

Parmi les nombreuses décorations qu'il a méritées, il y a celle de chevalier de la Légion d'honneur et de l'ordre de Léopold; il est aussi décoré des croix de guerre belge et française avec palmes.

Le major Daviault

Le major Daviault est un spécialiste en traduction et il est bien connu dans les lettres canadiennes pour son importante contribution de plusieurs livres de contes, d'histoires, d'anecdotes. Ses travaux sur la linguistique sont très répandus.

Après de solides études au Canada, le major Daviault est allé étudier à la Sorbonne, en 1927-28. Il compte plus de quinze années de carrière comme traducteur des Débats de la Chambre des communes où il est entré en 1925; lorsqu'il assuma ses présentes fonctions en 1941, il venait d'être nommé sous-chef du service de la traduction aux Débats.

Avant de se lancer dans la traduction, le major Daviault a connu une brillante carrière de journaliste. C'est ainsi qu'il fut correspondant de la "Presse" à Ottawa. Il fait partie de la Société Royale du Canada et de la Société des écrivains.

Le 65e anniversaire de l'école sup. Girouard

Saint-Hyacinthe, 26. (D.N.C.) — L'académie Girouard, devenue depuis l'école supérieure Girouard, célébrera cette année son 65e anniversaire de fondation. Elle est sous la direction des Frères du Sacré-Coeur. Les 8 et 9 juin prochain, des fêtes grandioses se dérouleront à Saint-Hyacinthe, qui coïncideront avec le congrès de la Fédération des amicales canadiennes des Frères du Sacré-Coeur.

Les organisateurs des fêtes préparent le programme du congrès. Au début de mars, une soirée intime réunira les anciens de Saint-Hyacinthe.

Une invitation spéciale est faite aux anciens combattants des trois armes, au cours de la dernière guerre. Chaque ancien de Girouard, qui n'a pas encore été rencontré, est prié d'envoyer au plus tôt son nom et son adresse au secrétaire, Amicale Girouard, tél. 328. Communiquer aussi au secrétaire tous renseignements, suggestions ou projets de collaboration.

Vous sentez-vous, vous aussi,

FATIGUÉE, NERVEUSE, un PEU TRISTE

"CERTAINS JOURS" du mois?

Si vos périodes mensuelles vous rendent nerveuse, faible, irritable, essayez le Composé Végétal de Lydia E. Pinkham pour soulager ces symptômes.

Le Composé de Pinkham est un *sédatif utérin*. Ce qui veut dire qu'il exerce un effet calmant sur l'un des principaux organes féminins. C'est l'un des remèdes les plus efficaces pour soulager les symptômes indiqués.

Le Composé de Pinkham ASSISTE LA NATURE! Des milliers et des milliers de femmes et de jeunes filles en profitent. *Faites-en l'essai!*

COMPOSÉ VÉGÉTAL LYDIA E. PINKHAM'S

Distributeurs
Ymer DeFerrer
LIMITÉE MONTRÉAL
1406 S.-Denis — 6793 S.-Hubert
LA. 0251

SEDOZAN 203

VAUT SON PESANT D'OR POUR SOULAGER

MAUX de TÊTE
NÉVRALGIES
RHUMATISME
LA GRIPPE

MAUX DE DENTS
RHUMES — LUMBAGO
DOULEURS PERIODIQUES

D'une action SURE, RAPIDE et DURABLE, les comprimés 'Sedozan 203' s'attaquent DIRECTEMENT au siège de la souffrance.

2 comprimés 5c — 50 comprimés 70c
15 " 25c — 100 " 1.25

Cour Supérieure

Division de Pratique.
Le 25 février 1946.

Les jugements suivants furent rendus par l'honorable juge Rhéaume:

Dame Doreen Shatilla contre Paul Yvon Therrien et autre—jugement accordant motion pour examen médical de la demanderesse, frais à suivre.

Dlle Fay Steinberg contre Morris Atlas—jugement accordant motion pour examen médical de la demanderesse, frais à suivre.

Dlle Fay Steinberg contre Morris Atlas—jugement accordant motion pour examen de la demanderesse, frais à suivre.

Geo. Laurendeau contre Mlle Jeanne Bouchard—jugement accordant motion pour examen, frais à suivre.

Dame Esther Diner contre Teddy Karakofsky—jugement accordant requête pour ester en justice, frais à suivre.

Armand Langevin contre G. Risdahl—jugement accordant motion pour examen, frais à suivre.

A. Zachaib contre P. Yvon Therrien et autres—jugement accordant motion pour examen médical du demandeur, frais à suivre.

Dame Doreen Shatilla contre Paul Yvon Therrien et autres—jugement accordant motion pour examen de la demanderesse, frais à suivre.

Dame Béatrice Roch contre Raymond Cadieux—jugement accueillant la demande, etc.

A. I. Hahamovitch et autre contre G. Pilon—jugement maintenant l'action des demandeurs, etc.

Francis Leslie Slater contre Gladys E. Mellor—jugement maintenant l'action du demandeur, etc.

Edouard Lareault contre A. Legault et Marc Melanson, tiers-saisi—jugement déclarant saisie-arrêt bonne et valable, etc.

Jarry Automobile Ltée contre Guy Gauvreau—jugement accordant motion pour les frais seulement.

A. Joseph MacDonald contre R. Hugh McIntyre—jugement accordant motion pour examen médical, frais à suivre.

Rose Stupp, requérante—jugement accordant requête pour rectification des registres de l'état civil.

Roland Perron contre Pennsylvania Anthracite Co. Ltd—jugement accordant motion pour particularités, frais à suivre.

Leah Cofsky contre Benny Dolgy—jugement accordant requête pour ester en justice, frais à suivre.

Armand Duhamel contre A. Boisclair—jugement accordant motion pour se retirer du dossier, sans frais.

Les jugements suivants furent rendus par l'hon. juge Pierre-F. Casgrain:

Dame Nellie Betanes contre Francis Ambrose Higgins—jugement accordant motion et rayant le délibéré, etc.

Dame Winnifred Elizabeth Conrod contre John William Neilgan et Maurice J. Lewis, tiers-saisi—jugement rayayant le délibéré en cette cause.

Dame Jeanne Benjamin contre Mlles Alice Benjamin et autres—jugement accueillant la demande, etc.

B. Schaffer et vir contre S. Eisman—jugement accordant pour partie motion pour détails, etc.

Dame Laurette Major contre R. Rivest—jugement accueillant la requête de la requérante, etc.

Alice Zlata contre Lever Brothers Ltd et autres—jugement rejetant motion de la demanderesse, etc., avec dépens.

Canada Steamship Lines Limited contre E. J. McManamy et Francis Giguère, mis-en-cause contre E. J. McManamy et Francis Giguère, mis-en-cause—jugement renvoyant la requête de la requérante, avec dépens.

Conrad Larose contre Irène Bernatchez et autre—jugement rejetant requête du requérant, avec dépens.

Dame Gertrude Segal contre J. J. Johnstone et Steinberg's Wholesale Groceterias Limited et autre, tierces-saisies—jugement déclarant arrêt bon, valable et tenant, etc.

Schoel—jugement donnant acte à la demanderesse de sa renonciation, etc.

Dame Idessa Korpatva contre Benjamin Dame Amo Benedict Capron contre dame Laura Giroux et autre ès-qualité—jugement rejetant motion des défendeurs, avec dépens.

J.-Hector Geoffrion contre Mlle Marguerite Brunelle—jugement rejetant la requête du requérant, avec dépens.

Tic Toc Café Inc. contre Musicians' Guild of Montreal et autres et Corky Williams et autre, mis-en-cause — jugement rejetant l'inscription en droit de la requérante, dépens réservés.

Gérard St-Onge contre dame Georgiana Brunet—jugement accueillant la requête de la défenderesse, frais à suivre.

Gerard St-Onge contre dame Georgiana Brunet—jugement rejetant requête du demandeur-requérant, frais à suivre.

Mlle Marcelle St-Pierre et autre contre Albert Daniels — jugement accueillant la demande, etc.

Coin des ENFANTS

Chariot hydraulique

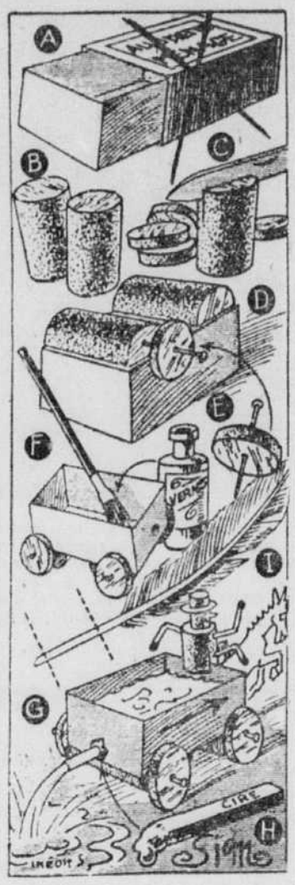

A l'aide d'une boîte d'allumettes de ménage (A) et de deux bouchons (B), vous pouvez construire un chariot hydraulique qui fonctionnera à la perfection.

Fendez l'un de vos deux bouchons. Découpez l'autre en rondelles minces (C), traversez quatre de ces rondelles par des épingles (E).

Collez les deux moitiés de bouchon sous la boîte d'allumettes et fixez les quatre roues.

Badigeonnez l'intérieur de la boîte avec du vernis (F) et pratiquez une ouverture ronde à son arrière.

Dans cette ouverture vous passerez un tube de plume d'oie (I) que vous fixerez à l'aide de cire à cacheter (H).

Maintenant remplissez d'eau la boîte d'allumettes et vous verrez le petit chariot se mettre en marche aussitôt que l'eau s'écoulera. (G). Certes ce petit véhicule ne fera pas du cent à l'heure et il faudra fréquemment en faire le plein, mais enfin il roulera avec précision et bonne volonté.

Peut-être pourrez-vous, s'il s'agit d'amuser votre jeune frère, compléter cet équipage en collant à l'avant un cheval découpé dans du papier mince ainsi qu'un cocher fait d'un petit bouchon et de quatre allumettes, mais n'oubliez pas que le POIDS est le plus grand ennemi des chariots hydrauliques.

Multiplication fantastique

Inscrivez au tableau ou sur une feuille de papier le nombre : 999,999,999,999,999.

Puis, vous prierez un de vos amis d'inscrire au-dessous de chacun des neufs un chiffre quelconque, ce qui formera une multiplication monstre de 15 chiffres par 15 chiffres.

Laissez votre ami commencer ce travail de Romain et, avant qu'il ait terminé la première rangée, vous lui donnez le résultat qui ne comporte pas moins de 30 chiffres.

Exemple: 999,999,999,999,999.
587,139,625,314,213,412,860,374,685,786

Pour trouver ce produit fantastique rien de plus simple: vous diminuez d'une unité le second nombre, quel qu'il soit, et vous le retranchez du nombre supérieur.

La soustraction terminée, vous reportez à gauche du reste tout le multiplicateur, de nouveau diminué d'une unité.

C'est infiniment facile et cela fait toujours une très grosse impression sur les assistants.

Sage réponse

—Suzette, si on te donne trois gâteaux d'une main et cinq de l'autre, combien en auras-tu ?

—J'en aurai... assez !

Réunion de la Navy League

M. C.-F. Ritchie rend hommage à trois des membres en les décorant.

Hier soir avait lieu la 28e réunion annuelle de la Navy League, section de Montréal. M. C.-F. Ritchie, président réélu, a soumis son rapport annuel dans lequel il a demandé aux membres de faire tous les efforts possibles afin d'inciter les jeunes gens à se joindre aux cadets de la marine. L'entraînement que subissent ces garçons les aide à développer leur caractère, à les rendre plus confiants en eux-mêmes et en plus à occuper leur temps libre.

M. C.-F. RITCHIE, réélu président de la Navy League, chapitre de Montréal, lors de la 28e réunion annuelle tenue hier soir.

M. Guy-D. Robinson, vice-président, a soumis le rapport qui avait trait à l'effort de guerre de la Navy League. Le club des officiers de la marine marchande, sis rue Sherbrook ouest, a logé durant la guerre 69,787 marins et servi 30,000 repas légers. La distribution des livres et revues aux marins durant 1945 a atteint le large total de 27,000 comparativement à 40,000 qui avaient été distribués en 1944.

M. A.-L. Patrick, vice-président a fait rapport du nombre de petits colis qui avaient été distribués durant l'année, soit 19,642 au montant de $100,000. Dans son rapport, M. K.-J. Barwick a dit que la Navy League avait distribué 717 gilets fourrés.

Après ces statistiques, le président remercia tous ceux qui avaient contribué d'une façon anonyme à faire de l'an 1945 un succès financier. M. Ritchie a dit que la Navy League avait de bonnes bases et qu'elle était prête à faire face à toutes les épreuves. "Cette année, dit-il, nous fêtons notre jubilé et j'en profite pour rendre hommage à tous les membres de la section de Montréal qui se sont tant dévoués durant la période de guerre. Pour prouver sa reconnaissance, M. Ritchie a remis une médaille, "Mérite au travail" à trois des membres, MM. R.-C. Stevenson, A.-L. Patrick et S.-J. Jones.

On procéda ensuite aux élections et les résultats furent les suivants: président, M. C.-F. Ritchie; vice-présidents, MM. A.-L. Patrick, Guy-D. Robinson et Eric Reford; trésorier honoraire, M. Wm. Harrison; secrétaire, M. S.-J. Jones; assistante-secrétaire, Mlle G.-A. Mollison; comité exécutif, MM. K.-J. Barwick, H.-B. Beaumont, capt M.-R. Campbell, R.C.N. (R.), MM. F.-C. Case, J.-C. Elder, W.-W. Haldimand, Wm. Harrison, le commandant (S) Wm.-V. Heayberd, O.B.E., R.N.R., F.-J. Kavanagh, C.-K. McLeod, le commandant J. McFetrick, R.C.N. (R.), E.-Carlyle Miller, S.-R. Noble, O.B.E., et R.-C. Stevenson.

Courrier de Rimouski

Rimouski — D.N.C. — A sa dernière séance, le conseil municipal de Rimouski a pris connaissance d'une lettre de l'Association des chemins de fer du Canada suggérant que l'heure avancée pour 1946 soit mise en vigueur depuis le premier dimanche d'avril jusqu'au dernier dimanche de septembre. Le conseil suggère que l'heure avancée soit prolongée jusqu'au dernier dimanche d'octobre.

—Conrad Gagnon, élève des Frères du Sacré-Coeur, de l'académie S.-Antoine de Matane, fut l'un des heureux gagnants d'un certificat d'épargne de guerre de dix dollars. Il s'agissait de dresser une table illustrant les règles alimentaires du Canada. Le concours était organisé par le ministère de la santé et du bien-être social, division de l'hygiène alimentaire.

—Est décédé à la maison-mère des Soeurs Notre-Dame du Cierge, M. J.-Baptiste Ouellet, âgé de 71 ans et 5 mois. Il laisse onze enfants, MM. Anaclet et Alphonse de Marmyville, Alta., Diana, Lac-au-Saumon, Mmes L. Deliale, J.-A. Gravelle, Arthur Séguigny, Camille Côté, G.-E. Landry, L. Plante et Mlle Marie-Anne, toutes de l'Alberta; Mme Paul Côté, de Vancouver, C.-B.; deux soeurs Soeur Marie de S.-Joseph de l'Eucharistie, Lac-au-Saumon, et Mlle Adrienne Ouellet, attitrée à l'hospice de Lac-au-Saumon; trois frères, MM. Anaclet, Antoine et Edouard; 34 petits-enfants et 3 arrière-petits-enfants.

—A Matane est décédé à l'âge de 75 ans et 5 mois, M. Didier Simonneau, veuf de Victoria Ouellet. Il laisse deux fils et deux filles: MM. Damase, S.-Léandre, et Antoine, S.-René-Goupil, Mmes Napoléon Blouin, S.-Léandre, et Augustin Ouellet, Matane; trois frères, MM. Joseph, Lac-au-Saumon, Napoléon, S.-Léandre, et Arthur, Rimouski; une soeur, Mme Octave Lévesque, Saint-Léandre.

—Par une majorité de 57 voix, les contribuables de la paroisse de Grande Rivière Ouest, Gaspésie, se sont prononcés en faveur du règlement municipal qui permet l'octroi de licences pour la vente de liqueurs alcooliques. Il y avait 300 noms sur la liste de votation. 194 votes ont été enregistrés en faveur du règlement, et 47 contre. Cinq bulletins ont été rejetés.

L'amélioration des routes gaspésiennes

Chandler, 26. — D.N.C. — La semaine dernière il est tombé trois pieds de neige dans notre district, ce qui a fermé les routes aux automobiles. Ordinairement, les autos cessent de circuler vers le 10 ou 15 de janvier. Cette année ils circulèrent jusqu'au 21 février.

On apprend du département de la voirie que la section de la route no 6 entre Chandler et Percé, soit une distance de 28 milles, sera recouverte d'asphalte, cette année. L'an dernier, le ministère de la voirie fit couvrir une distance de 26 milles environ, soit de S.-Godefroi à Bonaventure (village).

On nous annonce également la construction d'une nouvelle section de route allant de Percé à Cannes-de-Roches. Cette route passera par un des coins les plus enchanteurs de la Gaspésie, la montagne du Pic de l'Aurore.

Vaste territoire

La Sibérie est presque aussi étendue que les Etats-Unis.

L'Ontario a besoin de 3,000 bûcherons

Ottawa, 26. (DNC) — Dans les forêts de l'Ontario seulement, on pourrait embaucher immédiatement 3,000 bûcherons et il est généralement admis que c'est à cause du manque d'hommes dans nos chantiers forestiers que la construction des maisons au Canada retarde tellement. Voilà l'opinion qu'a exprimée hier soir M. Walter-E. Richardson, conseiller régional au service national d'embauchage.

"On a besoin de ces bûcherons au point que le problème est devenu aigu, dit M. Richardson, et c'est parce que l'on ne peut se procurer le bois nécessaire que tous les projets de construction de maisons à travers le pays ne peuvent être réalisés. Il en est de même pour ce qui est du bois de pulpe."

M. Richardson explique que, dans la seule région d'Ottawa, on compte environ 3,000 hommes en chômage et que l'on pourrait, à un moment d'avis, utiliser leurs services dans les chantiers si seulement ils voulaient accepter ce genre de travail. Pour des bûcherons les salaires varient de $60 à $156 par mois, avec pension et frais de transport aux chantiers; on paie même leur retour s'ils travaillent au moins trois mois. Les camps ont été inspectés et reconnus comme offrant tout le confort possible; ils sont bien chauffés et sont munis d'un appareil de radio et même l'on y reçoit le journal chaque jour. Tout ce que l'on demande au candidat, c'est qu'il soit physiquement apte au travail de ce genre et qu'il soit suffisamment vêtu.

Réunion de la société de gastro-entérologie

La réunion de la société gastro-entérologie de Montréal aura lieu à l'amphithéâtre de l'hôpital Notre-Dame, jeudi prochain, à 8 h. 30 p.m., sous la présidence du Dr Roger-R. Dufresne.

Il y aura lecture du rapport du trésorier sortant de charge, élection du nouveau trésorier, et séance clinique et radiologique.

Début de pomiculture

Des colons français semèrent, il y a plus de 3,000 ans, des pépins de pommes dans les provinces de Québec et de la Nouvelle-Ecosse.

"Ah! Maintenant Je Peux Respirer!"

Avec une rapidité surprenante, quelques gouttes de Va-tro-nol dans chaque narine aident à dégager les voies nasales—facilitent la respiration—quand votre tête est prise par la congestion passagère que cause l'obstruction. Jouissez du merveilleux soulagement qu'il vous apporte! Le Va-tro-nol soulage aussi très vite les souffrances dues au rhume de cerveau et à son cortège d'éternuements, d'enchifrènement. Essayez-en! Vous en serez enchantée! Voyez le mode d'emploi dans le dépliant.

VICKS VA-TRO-NOL

DEMAIN MERCREDI

JOURNÉE DE REPOS POUR NOTRE PERSONNEL

LE MAGASIN EST OUVERT DANS L'APRÈS-MIDI SEULEMENT

L. N. MESSIER Limitée

"LE GRAND MAGASIN A RAYONS DE LA RUE MONT-ROYAL"

J.-E. CADIEUX, *Président* ★FA. 3541 J.-C. AUBRY, *Secrétaire-trésorier*

COMMENCE À AGIR EN 2 SECONDES

ASPIRIN

SOULAGE LES DOULEURS CAUSÉES PAR LES RHUMES

NOUVEAUX BAS PRIX
12 comprimés 18c
24 comprimés 29c
100 comprimés 79c

LE VÉRITABLE "ASPIRIN" EST MARQUÉ DE CETTE FAÇON

Responsabilité de l'embauchage

Ottawa, 26. (D.N.C.) — La responsabilité de l'embauchage au cours de la période de restauration d'après-guerre et en tout autre temps repose entre les mains du gouvernement principalement, et non pas entre celles des travailleurs et des employeurs, a-t-on conclu à la conférence internationale du travail à Paris, a déclaré hier M. Norman-S. Dowd, parlant devant le Rotary local. M. Dowd a assisté à la conférence à titre de conseiller technique en matière de problèmes canadiens du travail. Il a ajouté que cette conférence était un parlement du travail.

Parmi les autres décisions importantes auxquelles on est arrivé à Paris, dit le conférencier, on remarque celle requérant un examen médical pour les enfants qui vont quitter l'école pour prendre du travail.

M. Dowd a souligné la large part que le Canada a prise aux délibérations ouvrières internationales.

Les Antilles françaises au temps des corsaires

Sous les auspices de l'ACFAS, M. Robert Lacour-Cayet, économiste et historien, ancien directeur de la Banque de France, donnera une conférence qui portera sur "les Antilles françaises au temps des corsaires".

Cette conférence a lieu au jardin botanique de Montréal, le vendredi, 1er mars prochain. L'entrée est libre.

Echos de Drummondville

Drummondville — D.N.C. — Plusieurs permis de construire, évalués à plus de $60,000, ont été accordés à l'hôtel de ville, ces derniers temps.

—"Notre jeunesse mène une vie bornée, sans ambition, sans culture, sans loisirs sains, sans esprit de famille, une vie qui tient du jazz," a déclaré ici M. Roger Varin, secrétaire général de la S.-Jean-Baptiste de Montréal, dans une conférence devant les membres de la Société "Refonte". Le conférencier a été présenté par M. L.-P. Costin, président de la S.-Jean-Baptiste de notre ville, et remercié par le R. P. Côme, des Frères de la Charité.

L'Harmonie a donné un concert au théâtre Drummond. Aux deux auditions, la salle fut remplie à pleine capacité. La fanfare a présenté, comme artistes invités, Mlle Jacqueline Surprenant, pianiste, et Mlle Thérèse Pinard, soprano.

—Le conseil local des Chevaliers de Colomb s'est enrichi d'une centaines de nouveaux membres, lors d'une initiation tenue à l'école S.-Frédéric. Les deux premiers degrés ont été conférés par les officiers du conseil, avec le concours, au deuxième degré, de M. l'abbé G. Desilets, curé de SS. Pierre et Paul. Le troisième degré fut conféré par M. René Charbonneau, de Montréal, député du district no 2. Le conseil compte actuellement 775 membres.

—Au nombre des militaires revenus au pays sur le "Queen Elizabeth" se trouvent le sergent N. Brind'Amour, le spr Noël Chassé et le soldat M. Paquin, de notre ville.

—La sûreté provinciale vient d'ouvrir un bureau permanent à l'hôtel de ville. L'agent Arthur Normandeau en a la charge.

—Les membres de l'Association des pêcheurs sportifs et des chasseurs du Saint-François ont tenu leurs élections annuelles avec le résultat suivant: MM. André, Paré, président, E.-H. Bullard, vice-président, Albert Corriveau, Antoine Niquet, R. Patenaude, H. Holland, L.-H. Millar et H.-E. French, directeurs.

—Les officiers et les sous-officiers de la 19e compagnie locale de génie militaire offriront, au Manoir Drummond, le 2 mars, un banquet aux membres de cette unité qui sont allés en service actif. Ces agapes seront suivies d'une soirée sociale au manège militaire de la rue Brock.

—Les membres de la Légion canadienne, local no 31 de notre ville, ont choisi leurs officiers pour 1946, avec le résultat suivant: MM. A.-P. Descôtes, président, D.-D. Hibbert et J. Cook, vice-présidents, A. Brouillette, secrétaire, P.-W. Telling, trésorier, P.-N. Franche, sergent d'armes, Paul Arseneau, D.C.M. Pat Blaquiere, G.-A. Awcook, Ivan Millar, B. Bailey et M. Davies, directeurs.

BEAUPORT

M. Maurice Labrecque s'est blessé à une jambe, alors qu'il allait en ski. Il a été conduit à l'hôpital.

—Dernièrement, plusieurs parents et amis se sont réunis à la demeure de M. et Mme Alphonse Latulippe, à l'occasion des gagnants des prix d'élégance du patin de Beauport.

Les gagnants sont Mlle Thésèse Latulippe et M. Olivier Lachaene.

—Le service postal d'Ottawa a demandé à la ville de Beauport de changer les noms de certaines rues. Il faut remplacer ces noms par d'autres que si la ville de Québec, ni Giffard n'ont donnés dans certaines artères de la municipalité.

Les autorités municipales de la ville ont organisé un concours ouvert à tous les citoyens. En suggérant un nom, il faudra de toute nécessité motiver la raison des nouveaux noms.

Le conseil a voté un montant de $25.00 pour être distribué en prix.

Directeur de publicité

Ottawa, 26. (D.N.C.) — M. Ludlam-H. Hawkins, a été nommé directeur du service de publicité au ministère de la reconstruction et du ravitaillement. Il remplace M. Archibald Newman, devenu directeur de la publicité à la Polymer, de Sarnia, compagnie de la Couronne qui fabrique du caoutchouc synthétique.

A LA RECHERCHE DES DIEUX D'OR

FEUILLETON DE LA "PRESSE"

par Alain DUVAL

(Reproduction autorisée par la Société des Gens de Lettres de France)

26 février 1946.

13 (Suite)

—Si j'étais superstitieux, dit l'ingénieur, je croirais à une mystification diabolique.

—Vous ne vous tromperiez qu'à demi, répondit le docteur. Les bandits, en ce pays, sont de vrais démons, capables de faire corps des heures durant avec une roche ou quelque branche d'arbre, voire de demeurer plusieurs minutes sous l'eau sans laisser apparaître une bulle d'air.

—Mais il n'est ici ni eau ni roche et quant aux branches de ces trois arbres, vous voyez bien qu'elles ne suffiraient pas à dissimuler un écureuil.

—Ils ont dû se glisser dans quelque anfractuosité de ces roches à pic. Cherchons encore, répartit le docteur.

Mais ayant mis pied à terre, ils eurent beau se pencher sur les murailles rocheuses, ils ne découvrirent rien et durent reprendre philosophiquement la direction de la route momentanément abandonnée.

Le reste du voyage s'accomplit sans incident. Jacques Martyl fut seulement assez surpris de rencontrer à certains carrefours, des croix butées de hauts tas de pierres et portant l'inscription suivante: "Aqui fulano fallecio a manos de los barbaros". "Ici, un tel mourut de la main des barbares".

—Ce sont là, lui dit le docteur, des souvenirs du temps pas si lointain où les comanches attaquaient encore les voyageurs pour s'emparer de leurs armes et rapporter leurs scalps.

"Tout Mexicain passant devant ces croix se signait et ajoutait une pierre. D'où ces curieuses agglomérations de cailloux.

—Je croyais ces Indiens parqués dans des réserves du Texas et du Nouveau Mexique?

—Ils le sont aujourd'hui et ont abandonné beaucoup de leur sauvagerie ancestrale. Mais ils sont malheureusement trop bien remplacés par les bandits: modernes gangsters des Etats-Unis et "sequestadores" du Mexique qui, s'ils ne scalpent pas, infligent à leurs victimes d'aussi cruels supplices . . .

Après une halte dans une posada minable où ils eurent grand'peine à obtenir du fromage et quelques fruits, les deux cavaliers se remirent en route. Mais ils n'atteignirent Manzanillo qu'à la nuit.

Don Diego leur avait expliqué avec assez de précision où se trouvait, sur le port, la demeure de Rodrigo Ortega, pour qu'ils pussent s'y diriger sans demander plus d'une fois leur route.

Dès qu'il eut appris par sa servante la qualité de ses visiteurs, le commandant du port les reçut de bonne grâce, mais il ferma lui-même avec soin la porte derrière eux, et donna des ordres à sa domestique pour que nul ne vint le déranger.

—Don Diego a fait sagement de ne pas venir lui-même, dit-il. S'il avait été reconnu, j'aurais été impuissant à empêcher son arrestation immédiate, car son départ, âprement commenté par ses adversaires, a causé ici une vive sensation.

"Mais puis-je savoir, senores, en quelles circonstances vous avez rencontré mon éminent ami?

Le docteur Pedro Gomez narra le plus brièvement qu'il put les tribulations dramatiques qui l'avaient mis, lui et ses compagnons, en présence du savant. Puis il demanda à l'officier ce qu'il était advenu de la pauvre Dolorès.

—Je n'ai malheureusement pas de bonnes nouvelles à vous donner, dona en cette ville, s'était la que combat, fit celui-ci d'un air sombre, et il vous faudra, caballeros, user de tous les ménagements possibles pour les transmettre à son malheureux père.

"Dès que les vedettes automobiles lancées à la poursuite de Don Diego furent rentrées sans avoir réussi à rattraper le fugitif, Dolores que j'avais obtenu que l'on conduisit chez moi sous bonne garde, fut emmenée à la prison de la ville.

"Ayant vu secrètement le geôlier, que je connaissais de longue date, il me fut possible d'apporter quelques adoucissements matériels à sa captivité.

"La malheureuse enfant, vous le direz à son père, fit preuve d'un courage, d'un stoïcisme même des plus émouvants.

"Par crainte de me compromettre, elle ne voulait pas être traitée mieux que les prisonniers de droit commun, enfermés avec elle, et il fallut toute l'éloquence du gardien chef pour la décider à accepter les douceurs que je lui faisais transmettre.

"Cependant, je m'employais de mon mieux à obtenir son élargissement en faisant agir à des amis à moi approchant de près l'alcade.

"Malheureusement, des influences plus puissantes annihilèrent mes efforts. Don Diego a dû vous parler de l'affreux bandit Carrasco à l'instigation duquel le gouvernement tenta de le faire emprisonner, ce qui serait arrivé, en fait, s'il ne s'était enfui dans son yacht.

"Eh bien, ce même Carrasco, par ses intrigues et ses menaces, parvint à faire revendiquer Dolorès par l'alcade de Colima, sous prétexte que don Diego ayant sa résidence en cette ville, c'était là que l'affaire devait être instruite et jugée.

"Un matin donc, sans que j'en fusse prévenu, un petit détachement de miliciens se présenta à la prison de Manzanillo avec ordre du gouverneur d'opérer le transfert de la jeune fille à la maison d'arrêt de Colima.

"Le geôlier dut s'exécuter et livrer sa prisonnière, en la recommandant au chef d'escorte.

"La charmante et courageuse enfant, en remerciant son gardien des prévenances qu'il avait eues pour elle, lui glissa dans la main un billet à mon adresse que je vous montrerai tout à l'heure. Il atteste à la fois son ardent patriotisme et la sûreté de ses tristes prévisions.

"Sa prisonnière partie, le geôlier vint en hâte me prévenir de ce qui venait d'arriver. Malheureusement je n'étais pas chez moi et il dut passer plus d'une demi-heure à me rechercher.

"M'ayant enfin trouvé, il m'exprima ses craintes, touchant la sécurité de Dolorès:

"—Une si petite escorte, commandant, me dit-il, sancta Madre, pourvu qu'il ne lui arrive rien en cours de route!

"Gagné par son inquiétude, je sautai en selle et, accompagné de deux hommes dévoués, piquai des deux dans la direction de Colima.

"Hélas! ce que nous avions redouté se produisit. Nous n'étions pas arrivés à mi-chemin de la ville que le bruit de plusieurs coups de feu parvenait à nos oreilles.

"Nous eûmes beau labourer de nos éperons les flancs de nos montures, il était trop tard quand nous arrivâmes sur les lieux du pseudo-

"Une voiture abandonnée gisait sur le bord de la route. A quelques mètres de là, les soldats de l'escorte et l'officier qui les commandait se passaient à la ronde une énorme cruche de pulque déjà fortement entamée.

"—Qu'avez-vous fait de votre prisonnière? demandai-je, furieux, au lieutenant visiblement déçu par mon arrivée intempestive.

"—Commandant, elle vient de nous être enlevée par des bandits, me répondit-il; vous avez dû entendre le bruit de la bataille?

"—Une fameuse bataille, lui dis-je, qui n'a fait ni morts ni blessés. Avouez donc que vous vous êtes lâchement prêtés à un enlèvement arrêté d'avance, et pour lequel outre cette cruche d'alcool, vous avez dû toucher une fameuse commission!

"Le visage du traître s'empourpra, puis il me tira à part et me dit:

"—Parole d'honneur, commandant, nous avons tenté de défendre la senorita, mais ils étaient dix contre un et Carrasco en personne était de l'affaire. Vous n'e nauriez pas fait davantage à notre place.

"Je levai ma cravache pour en cingler la face du misérable qui déshonorait ainsi ses galons. Mais l'un de mes hommes voyant les soldats du détachement me coucher en joue, me retine le bras.

"Nous étant informés de la direction prise par les sequestadores, nous tentâmes de les rejoindre. Mais ils avaient trop d'avance sur nous et il nous fallut revenir sans les avoir atteints.

"J'ai appris, depuis, que Carrasco, qui avait emporté lui-même la chère petite sur l'encolure de son cheval, la retenait prisonnière dans l'un de ses repaires de la montagne par ambition compère

très éloignée de la voie déserte où vous avez abordé.

"Je ne doute pas qu'en explorant la région et en interrogeant adroitement les indigènes, vous ne parveniez à découvrir cette retraite. Mais prenez les plus grandes précautions, pour déjouer les ruses du plus astucieux des bandits qu'ait connus depuis longtemps le Mexique.

"Souffrez maintenant que je vous lise le billet que m'a fait remettre Dolorès".

Et Rodrigo Ortega tira de son portefeuille un papier plié en quatre où ces lignes étaient griffonnées au crayon:

"Très cher commandant,

"On vient de me prévenir que je "vais être transférée à la prison de "Colima. Je ne sais pourquoi l'idée "me hante qu'il va m'arriver mal-"heur, quand je ne serai plus sous "votre protection si dévouée. Lors-"que vous reverrez mon père, dites-"lui que sa pensée ne me quitte "point. Dissuadez-le surtout d'ex-"poser sa vie pour me délivrer. Je "souhaite aussi, bien vivement qu'il "ne soit pas obligé de révéler ce "qu'il saura un jour de la cachette "des djeux d'or à d'autres qu'aux "légitimes représentants de notre "pauvre pays. Pour moi, je m'en re-"mets à Dieu, mais toute résignée "que je sois, croyez bien que je sau-"rai défendre mon honneur et ma "vie. Merci encore et peut-être "adieu.

"Dolores".

—Pauvre enfant! dit le docteur, elle est aussi courageuse que belle. Nous permettez-vous de transmettre

—J'allais vous en prier, senor. Mon seul regret est de ne pouvoir me joindre à vous pour le lui remettre moi-même.

"Mais mes fonctions me retiennent ici et les abandonner en ce moment équivaudrait à une désertion impardonnable.

—Croyez-vous, demanda l'ingénieur, Carrasco capable de maîtriser sa prisonnière?

—Je ne le crois pas. Son but doit être d'obtenir de son père une forte rançon et surtout la divulgation du fameux secret de la cachette des dieux d'or. Dans ces conditions, il a tout intérêt à ménager Dolorès.

"D'autre part, ce bandit n'est pas une brute. C'est, au contraire, un être plutôt raffiné et possédant même une certaine culture.

"Né à Mexico d'une famille aisée, il avait été étudiant en droit et allait épouser une jeune fille de la bourgeoisie, quand, dans une crise de jalousie, il tua l'un

LE ROYAL TRIOMPHE DU NATIONAL — JOS GAGNON BAT FRANK PUCCI

Le Concordia est vainqueur

Il triomphe du Canadien. — Le Royal défait le National par 3-1.

Le Royal a fait un pas de plus vers les séries éliminatoires. Considérablement renforcée par l'acquisition de deux nouveaux joueurs Eddie et Johnny Meagher, l'équipe de Lorne White s'est emparée de la 4e position du classement de la Ligue Junior en triomphant du sympathique club National au compte de 3 à 1, dans la deuxième joute du programme double hebdomadaire du circuit, au Forum, hier soir.

Dans la première partie, le Concordia a remporté une populaire victoire au compte de 9 à 6 aux dépens du club Canadien, les leaders du circuit. Cette victoire a permis aux athlètes de Sylvio Mantha de se hisser à deux points des As de Verdun qui possèdent la seconde position.

Durant deux périodes, le Canadien a livré un beau duel aux joueurs du Concordia, bataillant ferme et ne cédant pas un pouce de terrain. Au cours de la dernière reprise, cependant, les élans du Concordia étaient si puissants et si souvent répétés, que les joueurs dirigés par Wilf Cude parurent étourdis par la vitesse de leurs adversaires. Le Concordia compta quatre points dans cet engagement.

Le populaire cerbère Tino Martin est revenu dans ses filets pour afficher une brillante tenue. Il ne fut pas toujours bien protégé par ses joueurs de défense. Son meilleur protecteur à la ligne bleue, Loiselle a paru montrer des signes de fatigue et n'a pas affiché sa tenue habituelle. On nous a cependant rapporté qu'il était revenu de Lachute, quelques minutes seulement avant le début des hostilités.

Laplante se signale

Raymond Laplante a été sans contredit, le joueur étoile du Concordia avec trois buts à son crédit. Son coéquipier A. Bourgie a obtenu deux points, tandis que Jacques Locas et Hubert Bourgie ont été les autres scoreurs des vainqueurs.

Berthel a été le seul porte-couleurs du Canadien à obtenir plus d'un but. Il déjoua Tino Martin deux fois. Pepin, qui impressionne de plus en plus à chaque partie, Sarrabournet et Lépine ont aussi compté.

Plusieurs buts spectaculaires ont été comptés au cours de la joute. Jacques Locas a joué une solide partie en plus de compter le but qui égalisa le score. Howie Morenz et Denis Filion n'ont pas joué pour le Canadien. Iredale avec un lancer à quelque

Le National perd

Dans la deuxième partie, le National a donné une excellente exhibition en patinant à toute vitesse et en montrant un bel esprit combatif, mais le Royal a été chanceux de prendre une avance d'un point de la joute, pour jouer ensuite, une partie strictement défensive.

Plusieurs belles montées des joueurs du club athlétique de la rue Cherrier sont allées se briser sur la muraille que formaient les joueurs de défense Mott et Toohey. Ce dernier, le joueur le plus rude du circuit a fait encore des siennes hier pour soulever les protestations de l'assistance.

Gaétan Desforges a donné une autre bonne exhibition dans ses filets. Il fut déjoué seulement par Matt Del Vecchio et Denis qui scora deux fois.

Jacques Deslauriers a sauvé son club d'un blanchissage en déjouant Iredale avec un lancer à quelques dix pieds des filets. Iredale tentait d'obtenir son premier blanchissage de la saison.

La ligne Corriveau-Bisaillon-Bougie a bien travaillé mais fut constamment surveillée. Jeanneau, Gariépy, Deslauriers et Perreault ont aussi impressionné pour les perdants.

Canadien — Buts, Sourrah; défenses, Lépine, Bonin; centre, Burnett; ailes, Hay-den, Newton. Substituts: Perron, Sarrabournet, Berthel, Pepin, Denny, Laplante, Bridal, Hewgill.
Concordia — Buts, Martin; défenses, Loiselle, Pilon; centre, Laplante; ailes, Richard, Gladu. Substituts: H. Bourgie, Locas, Duranceau, A. Bourgie, Auger, Bernaquetz.
Première période
1—Concordia: Laplante (Richard) .. .12
Punition: A. Bourgie.
Deuxième période
2—Concordia: H. Bourgie (Locas) .. . 3.20
3—Canadien: Laplante (Denny) 4.20
4—Concordia: A.Bourgie (Bernaquetz) 5.25
5—Canadien: Pepin (Berthel) 6.20
6—Concordia: Laplante (Gladu) 9.45
7—Canadien: Sarrabournet (Pepin) . 10.45
8—Concordia: A.Bourgie (Bernaquetz) 13.06
9—Canadien: Lépine 13.31
Punition: Loiselle.
Troisième période
10—Canadien: Berthel (Pepin) 3.53
11—Canadien: Berthel (Pepin) 5.05
12—Concordia: Locas (Duranceau) .. . 5.56
13—Concordia: Auger (Bernaquetz) .. 11.02
14—Concordia: Auger 13.20
15—Concordia: Laplante (Richard) .. 14.36
Punition: Hayden.
DEUXIEME PARTIE
Royal — Buts, Iredale; défenses, Mott, Toohy; centre, Hay; ailes, DelVecchio, Belanger. Substituts: Manastersky, Denis, Krmpotich, Whalen, Moore, E. Meager, J. Meager, Armstrong.
National — Buts, Desforges; défenses, Gariépy, Deslauriers; centre, Corriveau; ailes, Bougie, Bisaillon. Substituts: Perrault, Laventure, Gration, King, Jeanneau.
Première période
1—Royal: Denis 4.07
Punition: Bélanger.
Deuxième période
2—Royal: DelVeccio (Hay, Bélanger) . 10.30
3—Royal: Denis (Manastersky) 14.23
Punitions: Jeanneau, Denis, Toohy
Troisième période
4—National: Deslauriers (Perrault) .. 4.31
Aucune punition.

Pat Earl président

Pat Earl a été élu président du club Rosemere pour la saison 1946 lors de l'assemblée annuelle tenue hier soir à l'hôtel Mont Royal. Il succède à G. S. Belgrave. Nelson Young agira encore comme instructeur professionnel.

Detroit — James Edgar, 159½, Detroit, a battu Dave Clark, 156½, Cincinnati, (10)

LUTTE
Ce soir — Salle Montcalm
DELORIMIER et ST-ZOTIQUE
(Championnat mondial)
2 de 3 à finir
Jacques LAROSE
vs
Marius MARIER
Aussi Match par Equipes et
2 — AUTRES COMBATS — 2
S. SAMSON — FA. 2331

Avec les Amateurs

Jacques Locas, du Concordia, et Gilles Bougie, du National, auraient signé, nous apprend-on, des contrats avec les Rangers de New-York de la Ligue Nationale de hockey et ils s'entraîneraient avec le club de Frank Boucher l'automne prochain à Winnipeg.

Bougie est le meilleur compteur de la Ligue Junior du Forum à l'heure actuelle, tandis que Locas occupe la deuxième position. Ces deux jeunes joueurs font sensation dans la Ligue Junior. Ils sont rapides, fort habiles à manier le bâton et à lancer la rondelle dans les buts. Nous n'exagérons en rien en disant que ce sont deux futures étoiles.

Charlie Phillips, qui a déjà joué avec le Canadien de la N.H.L. avant de faire partie de l'Armée canadienne, s'alignera encore avec les Rapides de Lachine de la Ligue Provinciale demain soir lorsque ces derniers recevront la visite des Randies de Sherbrooke. Phillips a fait ses débuts avec le Lachine dimanche dernier contre le Victoriaville. Les Rapides, qui n'ont pas subi une défaite dans leurs cinq dernières parties, clôtureront leur saison régulière demain soir.

En parlant des Rapides, disons que le président du club, M. Ludger Tessier, a été transporté d'urgence à l'hôpital S.-Joseph de Lachine hier avant-midi. Il souffrait d'une névralgie au dos.

Les deuxièmes parties des séries semi-finales de la Ligue de hockey Intermédiaire de Valleyfield seront disputées ce soir. A 8 h. le Beauharnois visitera le Valleyfield, puis le Huntingdon en viendra aux prises avec le Bellerive. Ces deux joutes auront lieu à l'Aréna de Valleyfield. La semaine dernière, le Valleyfield a battu le Beauharnois par 4-3, tandis que le Bellerive a défait le Huntingdon par 3-1. Chaque série est de 2 dans 3.

Rosaire (Cédaire) Benoit, du club Bellerive, semble être à l'heure actuelle le joueur d'avenir de la Ligue Intermédiaire de Valleyfield. Il n'a que 17 ans et il a terminé en tête des compteurs du circuit avec 73 points pour 25 parties. C'est là un superbe record.

Pierre Bourgoin, publiciste de la Ligue Dépression, nous apprend que les Grads, en éliminant les Hobos hier soir à S.-Laurent, ont remporté leur 6e victoire consécutive. Ils avaient subi cinq défaites d'affilée au début de la saison. Les Grads joueront contre la Chambre de Commerce des Jeunes lundi soir prochain à S.-Laurent lors du festival annuel de la Ligue Dépression au profit de la S.-Vincent de Paul.

Les Flyers d'Edmonton ne sont peut-être pas en tête de la Ligue Senior de l'Ouest canadien, mais ils attirent les plus nombreuses assistances. W.-G. (Bill) Harris, gérant de l'Aréna d'Edmonton, a annoncé aujourd'hui que les Flyers, en 18 parties, avaient joué devant 85,571 spectateurs, soit une moyenne de 4,733 par joute. C'est là un record pour l'Ouest. Le 11 février, 6,191 personnes ont vu la partie Calgary-Edmonton.

Dimanche dernier le club Eagle Shoe a rendu visite au Châteauguay Bassin et a annulé par 3 à 3. A la dernière période les punitions furent coûteuses au Eagle. Les visiteurs qui se sont le plus distingués furent: Maurice Godin, (le gardien de buts), O'Hara, Brouillette et Archambault. Sabourin, le cerbère du Châteauguay, sauva la défaite des siens par des arrêts sensationnels. Le Châteauguay sera le club visiteur dans une rencontre prochaine.

Une bagarre générale, mettant aux prises quelque 200 étudiants, a marqué la fin d'une joute de hockey disputée au Maple Leaf Gardens de Toronto samedi. La police a dû intervenir pour rétablir l'ordre. La foule était tellement dense en face du Gardens que la circulation a temporairement été arrêtée.

Le Côte S.-Paul d'Art Walker, de la Ligue Mont Royal Junior, a vaincu le Crawford Park par 7-3 lors du festival de dimanche dernier à Côte S.-Paul. Réal Degenais a compté quatre points pour le vainqueurs. Le S.-Paul Juvénile a triomphé du O.T.J.L. de Ville Emard par 2-0. Lemaire s'est signalé dans les buts.

Le S.-Pat's d'Ottawa a vaincu le Sir George Williams par 11-5 en fin de semaine dans une joute de la Ligue Collégiale Interprovinciale. Frank Mathers, des Sénateurs d'Ottawa de la Ligue Sénior, a été l'étoile du club gagnant avec cinq points.

Le Loyola a vaincu le Westmount par 6-2, tandis que le West Hill High a défait le Lachine High par 7-2 hier après-midi dans deux joutes régulières de la Ligue Interscholastique Sénior de hockey.

Lorenzo Lafleur, président de l'Ottawa District Hockey Asssociation, a annoncé hier soir que George Doxtater, du club Royal Junior d'Ottawa, a été suspendu pour une période de deux ans et que le Royal a été disqualifié, ne pouvant plus prendre part aux séries de détail. Doxtater a avoué qu'il était âgé de 21 ans et non de 19.

Le club de hockey du Verdun High School a vaincu le Notre-Dame High de Berlin, N.-H., par 4-2 samedi dernier à Berlin.

Tournoi de lutte au Saint-Jacques jeudi

Le promoteur Ray Lamontagne nous a annoncé hier soir qu'il présentera un tournoi éliminatoire de lutte jeudi soir à la salle du marché Saint-Jacques. Voici la liste des concurrents: Paul Lortie, Georges Cagney, Harry Madison, Bob Langevin, Pat Girard, Eddie Ben Jackson, Mike Demitre et Ragnor Haldine.

Le tirage des matches se fera quelques instants avant l'ouverture du programme qui comportera sept matches d'une chute à finir.

Le vainqueur du tournoi sera opposé au Sheik Abid dans la finale de lundi soir prochain au marché S.-Jacques.

Ortiz est vainqueur

San Francisco, 26. (P.A.)—Manuel Ortiz, défendant son championnat mondial poids coq pour la 13e fois, a mis Louis Castillo, du Mexique, hors de combat à la 13e ronde hier soir après l'avoir malmené constamment. Castillo est allé au plancher à la 12e ronde.

Yvon Robert rencontre Ernie Dusek au Forum

Le vainqueur fera face au champion Bobby Managoff. —Laurent Moquin contre Emil Dusek. — George Becker fera face à Gino Garibaldi.

Yvon Robert prendra un gros risque ce soir dans l'arène du Forum en faisant face au dur à cuire, Ernie Dusek. S'il gagne Robert pourra obtenir tout de suite un autre combat qui lui donnera peut-être la chance de reprendre son titre détenu actuellement par Bobby Managoff. S'il perd, Robert se verra descendu au bas de l'échelle, tandis que Ernie Dusek montera au premier rang des aspirants.

Ernie Dusek est l'un des plus dangereux adversaires pour n'importe quel lutteur, dans le monde actuel de la lutte. Il est extrêmement fort, rude et agressif au superlatif et possède une grande expérience du sport du matelas. Ernie est un ancien champion mondial qui a défendu son titre avec succès durant plus d'une année avant de le perdre aux mains d'Yvon Robert en 1940. Une grande rivalité existe entre les deux hommes depuis ce dernier combat.

Ce qui favorise Ernie Dusek contre Robert ce soir, c'est sa confiance dans ses chances. On se rappelle que la dernière fois qu'il a rencontré le champion Managoff, il lui a rivé les épaules deux fois au tapis, tandis que le mieux qu'a pu faire Robert contre Managoff a été d'annuler.

Ernie possédera de plus un avantage sur Robert dans le poids. Il est aussi fort possible qu'il soit secondé par son frère cadet Emil durant le match.

Dusek vs Moquin

Emil, incidemment doit rencontrer Laurent Moquin dans la semi-finale. Il est favori pour l'emporter contre Moquin quoique ce dernier soit un adversaire très dangereux avec sa rapidité et la force de ses drop kicks.

Gino Garibaldi, un des plus expérimentés lutteurs tentera de mâter George Becker dans un autre combat.

Dans le premier match de la soirée, Frank Valois s'attaquera à George Linneham.

Un verdict impopulaire

La décision accordée à Jos Gagnon sur Pucci soulève une tempête de huées.

Au record officiel de Jos Gagnon, il fallait ajouter aujourd'hui une victoire par décision sur Frank Pucci de New-York. Mais rarement un verdict des juges a été aussi impopulaire. Pendant cinq minutes, une large partie des 2,000 spectateurs a manifesté contre la décision. Puis lorsque Pucci a quitté l'arène, il a été l'objet d'une enthousiaste ovation.

Pucci, qui avait enthousiasmé les amateurs new-yorkais pour mériter de figurer sept fois aux programmes du Madison Square Garden, a énormément plu aux Montréalais à sa première apparition au Colisée hier soir.

Boxeur agressif

Pucci est un agressif batailleur. Il attaque constamment. Il lance une grêle de coups. Mais ses coups ne sont pas très redoutables. C'est un boxeur qui se tient toujours très occupé dans le ring. Son adversaire est généralement très occupé lui aussi à se défendre ou à échanger des coups.

Pucci ne peut manquer de plaire aux fervents de boxe. Il a été d'autant plus populaire hier soir qu'il a été envoyé au plancher pour le compte d'une seconde dès la première ronde. Il fallait alors entendre les commentaires des cyniques. Encore une fois, on avait amené une victime facile à Gagnon ? Pucci n'allait pas durer deux rondes ! Quel pauvre match !

Mais Pucci s'était à peine remis debout qu'il était de nouveau à l'attaque. Et ce n'est qu'à la fin de la 10e ronde qu'on le vit cesser ses assauts.

Deux des juges se sont prononcés en faveur de Gagnon. L'autre, Jos. Lynch, a voté pour Pucci. Il alloualt cinq rondes à Pucci et quatre à Gagnon.

L'opinion générale était qu'un verdict de combat nul aurait donné satisfaction à l'un et l'autre des deux combattants.

Contrat contesté

Le combat a été un autre spectacle sensationnel. Venant immédiatement après la finale de la semaine dernière entre Ralph Walton et Chico Berrado, le combat a fait honneur au matchmaker Jimmy McKimmie.

Gagnon a porté les coups les plus solides mais Pucci a donné le plus grand nombre. Pucci a frappé bas à certaines reprises et l'arbitre Al Décarie l'a averti à diverses reprises de porter ses coups plus haut.

Pucci a commencé à saigner du nez à la seconde période et Gagnon a été blessé à l'oeil à la 5e.

Joe Pyle a continué sa série de knockouts dans la semi-finale de la soirée en mettant Lorenzo Gill hors de combat en deux rondes.

Pyle a failli lui-même être mis hors de combat dès le premier assaut par une dure droite de Gill. Il fut fortement secoué par le coup. Lorsque Gill lui lança un crochet de gauche, Pyle dut s'accrocher pour ne pas tomber. Il termina la ronde. Le repos entre les deux assauts lui permit de se remettre car au début de la seconde ronde il se porta à l'attaque pour réussir finalement à lancer une redoutable droite envoyant Gill au pays des rêves et mettant fin au match.

Mackie gagne

Gordie Mackie a remporté une deuxième victoire sur le courageux Roger Bisson de Québec. Plus habile, Mackie a obtenu la décision des juges à la fin d'un combat disputé avec une énergie farouche de part et d'autre.

Battu à ses deux premiers combats au Colisée, Paul Lacroix a réussi à remporter la victoire par knockout technique sur Léo Duchesne à la 2e ronde de leur match.

Jean Richard a battu Kid McIntyre par knockout en deux rondes.

Baltimore, Md., 26. — 66 pur sang de trois ans sont actuellement éligibles pour le Preakness de 1946 qui sera couru le samedi, 11 mai, à Pimlico. La classique sera d'une valeur d'environ $140,000.

Jacques Carignan compte 5 points

Les Grads battent les Hobos, 9-5, et les éliminent des séries de détail.

Les Grads ont continué à causer des surprises dans la Ligue Dépression à l'Aréna S.-Laurent, hier soir. Dans une importante joute qui servit de semi-finale de fin de saison du populaire circuit du président Léopold Bernier, les Grads ont facilement défait les Hobbos par 9 à 5.

Jacques Carignan, ex-joueur sénior réputé de la métropole qui dut quitter les rangs amateurs lorsqu'il subit une malheureuse fracture de la jambe, a sans contredit été l'étoile des Grads. Il compta cinq buts et décrocha deux assists.

Hébert, Russ Newell, Luc Larochelle et Paul Gagnon furent les autres compteurs des Grads tandis que Trahan, avec trois buts, Gérard Pauzé et aussi Jacques Couvrette scorèrent pour les Hobos.

Grâce à leur éclatante victoire sur les Hobos, les Grads feront maintenant face au Commerce, lundi soir prochain, à S.-Laurent, lors du grand carnaval annuel de la Ligue Dépression au profit de la S.-Vincent-de-Paul.

GRADS — Buts, S.-Germain; défenses, Larochelle, Mac Convey; centre, Lareau; ailes, Newell, Carignan; subs., Gagnon, Robert, Hébert, Boucher, Sauvé, F. Daigle.
HOBOS — Buts, Dufresne; défenses, Barsalou, Lacoste; centre, Pauzé; ailes, Trahan, Beaulac; subs., Desparois, Lambert, Couvrette, J. Dussault, Fortin, Ouimet.
Arbitres Montpetit et Geo. Décarie.
Première période
1—Hobos: Pauzé (Dussault, Trahan) 12:38
2—Hobos: Trahan (Pauzé) 17:55
3—Grads: Hébert (MacConvey) 18:40
4—Grads: Carignan (Newell Lareau) 19:21
Punition: F. Daigle.
Deuxième période
5—Grads: Carignan (Newell, Lareau) 3:06
6—Grads: Larochelle (Gagnon) 14:25
7—Grads: Carignan (Mac Convey) .. 14:46
8—Grads: Newell (Lareau, Carignan) 15:06
9—Hobos: Trahan (Pauzé) 18:30
Punition: Carignan.
Troisième période
10—Hobos: Couvrette (Ouimet) 10:15
11—Grads: Carignan (Larochelle) .. 11:44
12—Hobos: Trahan (Ouimet, Dussault) 13:15
13—Grads: Carignan (Newell) 14:43
14—Grads: Gagnon (Lareau) 17:10
Punitions: Lambert, Newell, Beaulac.

Combats d'hier

San Francisco — Manuel Ortiz, 117½, El Centro, Calif., a mis Luis Castillo, 117¼, hors de combat, (13)
Washington — Aaron Perry, 151, Washington, a battu Fritzie Zivic, 150, Pittsburg, (10)
Cleveland — Joe Walcott, 196, Camden, N.J., a vaincu Jimmy Bivins, 192, Cleveland, (10)
New Britain, Conn. — Vic Costa, 145, New-York, a battu Gabby Poulin, 143, New Britain, (10)
Lewiston, Me — Ted (Kid) Drew, 152, Lewiston, a vaincu Maurice Cloutier, 150, Manchester, N.H. (8)
Boston — Bobby Zollo, 147¾, Providence, R.I., a défait Johnny Moran, 151, 151, Boston K.O.T. (10)

Dans la Ligue Nationale

Le retour de Billy Reay sur l'alignement du Canadien forcera Dick Irvin à opérer certains changements pour la partie de demain soir contre les Bruins de Boston. C'est ainsi qu'il remplacera Dutch Hiller par Kenny Mosdell. Ce dernier a si bien fait contre les Maple Leafs dimanche que Dick a décidé de le faire jouer de nouveau demain soir.

Il est possible que Paul Bibeault soit dans les buts du Boston demain soir. Bibeault a reçu l'ordre de pratiquer du gérant Art Ross du Boston. A Montréal, après avoir passé quelques jours à Québec, Bibeault a pratiqué avec le Canadien hier. Frank Brimsek a alloué un total de 20 buts dans les quatre dernières rencontres des Bruins.

Le gérant Johnny Gottselig des Black Hawks vient de décider que d'ici la fin de la saison ses joueurs devront suivre une diète spéciale qui doit les renforcer, les rendre très énergiques pour les prochaines séries de détail. Naturellement, Gottselig n'a pas révélé quelle sera sa diète.

Pete Horeck et Red Hamill continuent à jouer pour les Hawks mais Gottselig prétend qu'ils sont blessés. Le fait est que Horeck joue avec un protecteur spécial pour la figure. Hamill a mal à un genou et souffre de plus de maux d'estomac. Les Hawks ont établi un record de tous les temps pour l'assistance. Le meilleur total d'assistance pour une saison entière avait été de 360,572. Il avait été établi l'an dernier par les Hawks. Depuis dimanche les Hawks ont atteint un total de plus de 370,000.

Un journal de New-York émet l'opinion que Red Dutton abandonnera peut-être la présidence de la Ligue Nationale pour devenir le gérant général du Philadelphie si ce dernier opère dans la N.H.L. la saison prochaine. Red aurait abandonné l'espoir de doter New-York d'une deuxième franchise.

Lester Patrick a fait savoir que le poste de président de la ligue Nationale ne l'intéressait pas. Il accepterait d'autre part celui de grand commissaire du hockey pourvu bien entendu que les gouverneurs de la ligue le laissent libre d'agir à sa guise. On semble douter en certains milieux qu'un pareil poste sera créé.

Si les Bentley ont été blessés, c'est que leur allure avait quelque peu ralenti, dans l'opinion de Happy Day. C'est en vain qu'au début de la saison les adversaires cherchaient à les bousculer. Les Bentley les évitaient continuellement. Mais lorsqu'ils ont ralenti, ils ont dû encaisser de solides mises en échec qui les ont mis hors de combat. Certains joueurs, de prétendre l'instructeur du Toronto, ne savent se protéger. Syl Apps est un d'entre eux. Apps est grand, gros, robuste et pourtant il est très souvent blessé.

Elmer Lach paraît plus rude qu'il ne l'est en réalité, déclare Dick Irvin. "Et je crois que les joueurs partagent mon opinion car jamais je n'ai entendu un adversaire critiquer Lach", d'ajouter Dick. Ce que les joueurs n'aiment pas, c'est celui qui porte des coups sournoisement, sans donner l'impression d'être dur. Lach est le type tout à fait contraire.

Larose opposé à Marier ce soir

Le championnat mondial poids moyen sera en jeu à la salle Montcalm.

Jacques Larose qui, à l'âge de 19 ans, détient le championnat mondial des lutteurs poids moyens, rencontrera Marius Marier dans la finale du programme de ce soir à la salle Montcalm.

Larose défendra à cette occasion son titre et sa ceinture. La rencontre sera de deux dans trois à finir.

Marier veut profiter de ce match pour décrocher le championnat qu'il ambitionne depuis longtemps. Il est considéré comme un logique aspirant à la couronne de Larose. Ce dernier est confiant de conserver son titre et il a même déclaré qu'il battra son adversaire de façon décisive.

La semi-finale consistera en un match par équipe de deux dans trois à finir. Les frères Desparois, Georges et Maurice, en viendront alors aux prises avec Sam Chuck et Marcel Ouimet. Voilà certes une attraction qui plaira aux plus difficiles.

Jim (Tiger) Delisle sera opposé à Henri Lévesque dans le match spécial, tandis que Cyclone Lecavalier et George Brown feront les frais de la préliminaire.

Résultat de la parade de chevaux dimanche à Lachine

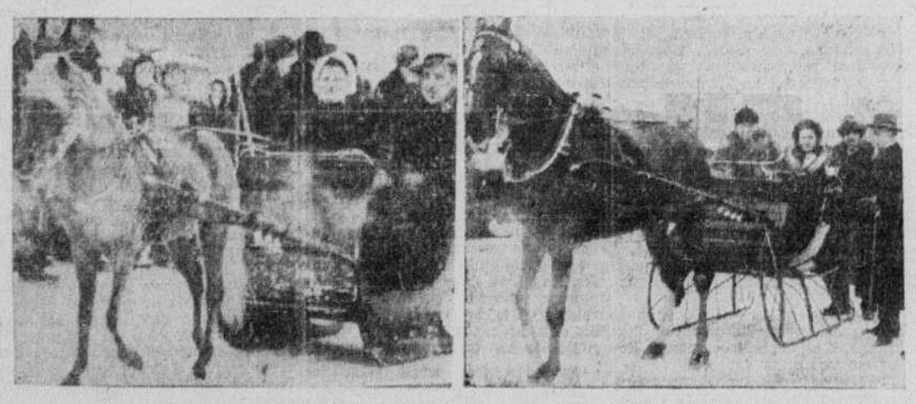

"Silver", étalon Shetland, conduit par Mme R. Meloche, de Sainte-Geneviève, un des poneys vainqueurs de la parade de dimanche à Lachine. A droite, on remarque le maire de Lachine remettant le trophée au vainqueur de la parade, M. R.-O. Guy, de Montréal, qui était accompagné de Mme Guy.

Lachine, 26. (D.N.C.) — Une belle température a favorisé les organisateurs de la parade de voitures hippomobiles à travers nos rues, dimanche après-midi. L'événement suscita un grand intérêt chez les amateurs et les participants. Le maire A. Carignan présenta les trophées aux vainqueurs.

L'organisation compta officiellement 63 attelages de toutes catégories. MM. Henri Vaillancourt, Arthur Deneault et Paul Charretier secondèrent l'organisateur, M. Ovila Bédard, qui se dépensa sans compter. Les juges étaient MM. Albert Dicaire, Cyphiot Laberge et le Dr H.-A. Trudel. Patronnèrent le mouvement MM. A. Lemieux, Montréal; R.-O. Guy, Montréal; J.-L. Guy, Montréal; R. Meloche, Ste-Geneviève; R. Robidoux, Ville LaSalle; Paul Coallier, Montréal; M. St-Onge, Montréal; R. Elie, Montréal; A. Ouellette, ville LaSalle; l'ex-maire J.-H. Fyon, de Lachine; Louis Aquin, Lachine; Lucien Bélanger, Lachine; Hector Brassard, Lachine; Roland Richard, Lachine; O. Bédard, H. Vaillancourt, M. Burnett, Montréal; Placide Allard et Ken Moore, Lachine.

Voici le classement des vainqueurs:

1e classe — Gros hackneys — 1e, R.-O. Guy, Montréal; 2e, H. Vaillancourt, Lachine; 3e, H. Guay, Montréal.

2e — Hackneys 13 mains — 1e, O. Bédard, Lachine; 2e, K. Moore, Lachine; 3e, J.-H. Fyon, côte S.-Luc et Lachine; 4e, R. Elie, Montréal.

3e — Roadster — 1e, J.-P. Gauvreau, Montréal; 2e, K. Moore, Lachine; 3e, H. Brassard, Lachine; 4e, R. Richard, Lachine.

4e — Poneys — 1e, R. Lemieux, Montréal; 2e, F. Thompson, Lachine; 3e, Mme R. Meloche, Ste-Geneviève; 4e, R. Paiement, Pointe-Claire.

5e — Selle — 1e, R. David, Montréal; 2e, F. Thompson, Lachine; 3e, R. Richard, Lachine; 4e, F. Thompson, Lachine.

6e — Trotteurs — 1e, J. Bourbonnais, LaSalle; 2e, B. Roy, Montréal; 3e, G. Bourbonnais, LaSalle; 4e, J.-H. Fyon, Lachine et Côte S.-Luc.

Gagnier signe son premier contrat

HUBERT GAGNIER, considéré l'une des futures grandes étoiles de la boxe au pays, signe son premier contrat comme boxeur professionnel après toute une série de succès dans les rangs amateurs. On le voit ici s'engageant à figurer au programme du promoteur AL FOREMAN jeudi soir au Forum. De gauche à droite: M. GAGNIER, père; HUBERT GAGNIER et FOREMAN.

Hubert Gagnier fera face à Sam Zollman jeudi soir

Vous ne pouvez pénétrer dans un gymnase de boxe ces jours-ci sans entendre parler du prochain combat Hurst-Peralta, qui sera présenté au Forum, jeudi soir prochain. Partout on se demande que fera Hurst la prochaine fois qu'il fera face à Peralta pour tenter de remporter la victoire ?

On se souvient que la dernière fois que les deux hommes se sont rencontrés, Hurst s'était vu décerner la victoire par l'arbitre à la 7e ronde. Mais la commission athlétique décida de faire continuer le combat. Après avoir repris les hostilités, Hurst dut se contenter d'un résultat nul.

Rencontré hier à son camp d'entraînement, Hurst qui venait de terminer une dure séance d'entraînement donna son opinion sur la curieuse décision qui le força à faire match nul, plutôt qu'à obtenir une victoire par knockout technique.

"Si j'avais refusé de continuer le combat comme la commission athlétique le demandait, j'aurais perdu ma bourse en plus de la décision. Il fallait continuer et je vous prie de croire que je ne me suis pas peiné pour si peu. J'aime bien mieux être considéré comme un bon sportif plutôt qu'autre chose."

"C'est bien dit, jeune homme, mais que penses-tu de nous ?" dit soudainement un homme élégamment vêtu qui venait d'entrer en dépit du fait qu'il semblait appartenir au service d'espionnage du clan de Peralta. "Peralta a livré un magnifique combat et força la bataille jusqu'à la fin. Si la commission n'avait pas ordonné de continuer les hostilités, Peralta aurait été victime d'une grande injustice. La commission athlétique se doit de protéger les boxeurs étrangers, si nous voulons que les boxeurs étrangers viennent se battre dans notre ville."

Hurst a clôturé la discussion en disant simplement: "A compter de jeudi soir, vous ne ferez plus de dé- l'emporter par mise hors de combat". contre Peralta car je me promets de l'emporter par mise hors de combat. Il est légèrement favori pour remporter la victoire.

Zollman vs Gagnier

Le promoteur Al Foreman a complété hier son programme pour sa séance de jeudi. Il a offert un contrat à un boxeur montréalais. Sam Zollman, qui s'est battu dernièrement aux alentours de New-York. Zollman a accepté de faire face à Hubert Gagnier, qui fera ses débuts professionnels après avoir été la sensation dans les rangs amateurs. Les deux hommes se rencontreront dans un combat de six rondes.

Dans la semi-finale, Al Evans rencontrera Solly Zalter, Fernando Gagnon fera face à Ritchie Myashiro et Roméo Ouimet mettra les gants contre K.-O. Lessard.

Améliorations au Golf Municipal

Le terrain sera agrandi avant l'ouverture de la prochaine saison.

Le Golf Municipal, situé sur la rue Sherbrooke, près du Boulevard Pie IX, est devenu si populaire ces années dernières que la ville de Montréal va y amener des améliorations importantes d'ici l'ouverture de la saison de golf. Cette nouvelle fut annoncée aujourd'hui par le conseiller R.-F. Quinn, président du comité consultatif du Golf Municipal à la suite d'une assemblée spéciale du comité.

Il a été décidé, par exemple, d'agrandir et améliorer le chalet du Golf afin d'assurer aux joueurs plus de confort et d'aise. Ce travail commencera le plus tôt possible. La ville a aussi acheté 80 arpents de terre avoisinant le golf actuel; cette démarche permettra d'organiser un deuxième jeu. L'an dernier, révèle M. Quinn, il s'est joué au delà de 45,000 parties de golf sur le terrain municipal.

Gauthier instructeur

Approuvant la recommandation du comité consultatif, le comité exécutif de la ville de Montréal vient de nommer Damien Gauthier au poste d'instructeur professionnel de golf pour l'année 1946. Gauthier est très bien connu dans les milieux sportifs et se range parmi les instructeurs les plus populaires de la province. On annonce également que les taux applicables au golf et au tennis seront les mêmes que l'an dernier.

Le comité consultatif compte parmi ses membres plusieurs hommes d'affaires qui sont intéressés à mettre le golf à la portée de ceux qui ne sont pas membres de clubs privés. C'est ce comité, composé de conseillers municipaux et d'autres citoyens, qui fait à la ville les recommandations qu'il considère désirables.

On remarquait à l'assemblée spéciale du comité consultatif, outre le président M. Quinn, MM. R. Dubuc et F. Duclos, conseillers municipaux; H.-A. Gibeau, directeur des travaux publics; D. Demers, surintendant des terrains de jeux; A. Giroux, gérant du Golf; D.-. O'Toole, Huet Massue, H.-L. McEvoy, I. Messinger, Georges Gaudette, J.-A. Dumesnil et R.-C. MacKenzie.

Pensacola, Flo., 26. (P.A.) — Ray Mangrum, de Los Angeles, a obtenu un score de 68 pour gagner le tournoi omnium de golf de Pensacola hier après-midi. Il a battu Ben Hogan, de Hershey, Penn., dans un match de détail.

Chicago — Willie Barrows, 190, Détroit, a mis Hezzie Williams, 175, Chicago, hors de combat, (6)

Gaye Stewart en 2e position

Le joueur du Toronto monte sur un pied d'égalité avec Bill Mosienko.

Gaye Stewart des Maple Leafs de Toronto est monté sur un pied d'égalité avec Bill Mosienko des Black Hawks en deuxième place dans le classement des compteurs de la Ligue Nationale de hockey.

Stewart a maintenant un total de 30 buts et 12 assists contre 17 buts et 25 assists par Mosienko.

Stewart et Mosienko sont 11 points derrière Max Bentley du Chicago qui mène la ligue avec un total de 30 buts et 23 assists.

Toe Blake du Canadien, Clint Smith du Chicago et Elmer Lach du Canadien sont égaux en 4e position avec 39 points chacun.

Voici la liste des meilleurs compteurs de la N.H.L.:

Bentley, M., Chicago	30	23	53	4
Stewart, Gaye, Toronto	30	12	42	2
Mosienko, Chicago	17	25	42	8
Blake, Canadien	25	15	39	2
Smith, Clint, Chicago	15	24	39	2
Lach, Canadien	10	29	39	30
DeMarco, Rangers	18	20	38	8
Richard, Canadien	21	15	36	37
Kaleta, Chicago	17	19	36	17
Gallinger, Boston	13	22	35	16
Bentley, D., Chicago	15	18	33	12
Taylor, Toronto	19	13	32	14
Hamill, Chicago	15	15	31	21
Warwick, Rangers	15	15	30	11
Horeck, Chicago	15	15	30	26
Apps, Toronto	16	12	28	2
Bruneteau, E., Détroit	16	11	27	11
Carveth, Détroit	14	13	27	10
Bodnar, Toronto	8	19	27	16
Shill, Boston	15	11	26	10
Laprade, Rangers	11	15	26	0
Dumart, Boston	10	16	26	2
Brown, Adam, Détroit	16	9	25	25
Cain, Boston	13	12	25	2
Schmidt, Boston	10	14	24	21
Reay, Canadien	12	10	22	8
Gee, Chicago	12	11	23	16
Guidolin, Boston	11	11	23	60
Chamberlain, Canadien	11	12	23	40
Hewlett, Rangers	11	9	22	24
Peters, Canadien	7	15	22	10
O'Connor, Canadien	10	10	20	2

Cagney est battu par Paul Lortie

Paul Lortie a décroché les honneurs de la rencontre principale du programme de lutte hier soir à la salle du marché Saint-Jacques. Il a remporté une victoire plutôt décisive sur Georges Cagney. Ce dernier, qui remplaçait George Becker qui n'a pu remplir son engagement à cause de maladie, en était à son deuxième match de la soirée, ayant annulé avec Bob Lortie dans la rencontre spéciale.

Cagney a pris la première chute en 15 secondes, mais il a dû concéder les deux suivantes à Lortie en 16 et 8 minutes respectivement.

Sheik Abid a facilement triomphé de Bob Langevin après 16 minutes et demie. Ragnor Haldine et Mike Demitre ont annulé à l'ouverture du programme.

Billy Reay jouera demain

Il reprendra sa place sur l'alignement du Canadien pour la joute

MARDI — SOIREE

6:00—JOS. FLOCHE
Qu'est-ce que Jos. Floche va vous demander si vous avez la chance qu'il tire votre nom? Un grain de blé ou un grain de cheval? Ou quoi encore? Ça peut être n'importe quoi, mais c'est toujours bien payé.

6:45—LES NOUVELLES DE CHEZ NOUS
Albert Duquesne donne à la lecture des communiqués des grandes agences de presse une telle vie que cette émission est définitivement la plus populaire de toutes les grandes émissions de nouvelles.

7:00—LE THEATRE DES VEDETTES
Sous le même titre de "Révolution", le trio de grandes vedettes que vous présente tous les mardis soirs le poste CKAC interprète ce soir le dernier episode d'une poignante tragédie inspirée d'une tranche de l'histoire de l'ancienne Russie des Tsars.

8:30—THEATER OF ROMANCE
Herbert Marshall et Robert Young reprennent pour la radio les rôles magnifiques qu'ils tenaient dans le film "The Enchanted Cottage". C'est l'histoire de la readaptation à la vie civile de deux jeunes vétérans, l'un défiguré, l'autre aveugle.

9:00—EN CHANTANT DANS LE VIVOIR
Les amateurs de Bernard Goulet sont toujours nombreux et pleins d'enthousiasme et leurs auditeurs le sont aussi. Les talents de ces jeunes sont aussi variés que le plaisir que l'on a à écouter cette émission.

9:30—LE RALLIEMENT DU RIRE
Le riromètre, cet appareil d'une précision scrupuleuse fonctionne toujours, et pendant qu'il enregistre le plaisir que vous avez à rire, Gérard Delage, Ovila Legaré et Marcel Baulu pensent à abattre le dernier record.

10:55—VOX POPULI
Ernest Pallascio-Morin vous apporte tous les soirs à cette heure un aperçu de l'opinion publique sur différentes questions d'actualité. Ne manquez pas ce nouveau genre d'enquête populaire et amusante.

11:15—JANETTE DAVIS SONGS
La populaire chanteuse américaine fait entendre tous les soirs à cette heure des mélodies connues, agréables et aimées, sur un mode tout à fait reposant.

MERCREDI AVANT-MIDI

6:30—LE REVEIL PROVINCIAL
Notre annonceur doit se lever à l'heure des poules, dit-on. Grâce à lui et à son réveil matinal des milliers d'auditeurs par toute la province et même de plus loin goûtent cette émission du Réveil provincial.

8:00—PREMIERES NOUVELLES DU JOUR
Ferdinand Biondi quand il arrive au poste chaque matin, se dirige directement vers la salle des nouvelles. Et quand vous l'entendez au micro à 8:00 heures, il vous passe les communiqués les plus frais et les nouvelles les plus importantes.

9:15—SANS TAMBOUR NI TROMPETTE
Paulette Daveluy prépare les textes de cette intéressante émission sur la vie à CKAC. L'invitée que vous pouvez entendre cette semaine est la fameuse comédienne Madame Sylva Alarie, populaire pour tant de rôles comiques à la radio.

11:30—LE CLUB DE LA GAIETE
Les comédiens du Restaurant Ti-Pit, les personnages amusants créés par Eddy Gélinas et Madeleine Cardin sont régulièrement en vedette au cours de cette émission des plus gaies.

12:15—RADIO-AVICOLE
Cette émission à l'intention de la classe agricole est dirigée par un agronome diplômé M. Gabriel Renaud. L'émission d'aujourd'hui, comme celle de tous les mardis est consacrée aux problèmes de l'élevage de la volaille.

12:45—HISTOIRES D'AMOUR
Ne manquez pas le troisième épisode de ce passionnant roman d'amour qui s'intitule: "Les Fruits murs" et qui met en vedette un aussi excellent artiste que Albert Duquesne avec Jeannette Teasdale et Lucile Lauzon.

26-2-46

Ce soir et demain à CKAC

MIA RIDDEZ

ERNEST PALLASCIO-MORIN

Mme SYLVA ALARIE

Vos vedettes favorites reviennent ce soir, à 8 h., à l'émission du THEATRE DES VEDETTES. Ce soir la belle artiste MIA RIDDEZ se joint au trio dans l'interprétation d'une pièce tirée de l'histoire de l'ancienne Russie des tsars. A 10 h. 55 avec VOX POPULI, c'est ERNEST PALLASCIO-MORIN dans ses petites enquêtes qui renseignent en distrayant. Demain matin, à 9 h. 15, Mme SYLVA ALARIE est l'artiste invitée au gai programme matinal SANS TAMBOUR NI TROMPETTE.

6:25 A.M. MERCREDI 1:00 A.M.

6:25 A.M. CKAC: Ouverture. Nouvelles.
6:30 A.M. CKAC: Le réveil provincial. CJAD: Wake up Montreal.
7:00 A.M. CKAC: L'écho des prairies. CFCF: Nouvelles. CJAD: Nouvelles - Musical clock.
7:25 A.M. CKAC: Pot pourri matinal. CFCF: Nouvelles.
7:30 A.M. CKAC: Frank Froeba, pianiste. CFCF: Nouvelles. CBF: Nouvelles. CBM: Nouvelles.
7:39 A.M. CKAC: Jesse Crawford, organiste.
7:40 A.M. CKAC: Intermède musical.
7:45 A.M. CKAC: L'Oratoire. CFCF: Programme musical.
8:00 A.M. CKAC: Nouvelles. CFCF: Nouvelles. CBF: Radio-journal. CBM: Nouvelles. CJAD: Nouvelles.
8:10 A.M. CKAC: Les chansons de Louise. CJAD: Musical clock.
8:15 A.M. CKAC: Bulletin des sports. — Déjeuner musical. CHLP: Bonjour voisins. CFCF: Coffee Time. CBF: Elévations matutinales. CBM: Prières.
8:20 A.M. CKAC: Déjeuner musical.
8:30 A.M. CHLP: Programme du jour. CFCF: Top of the morning. Mélodies. CBM: Marches en musique. CBF: Mélodies.
8:55 A.M. CFCF: Nouvelles. CHLP: Nouvelles.
9:00 A.M. CKAC: Nouvelles mondiales. CHLP: Mascarade musicale. CFCF: Breakfast Club. CBF: Nouvelles. CBM: Radio-journal.
9:05 A.M. CBF: Pot pourri musical. CJAD: Women in the news. CBM: Honeymoon in New York.
9:10 A.M. CKAC: Valse du matin. CJAD: Hit Parade.
9:15 A.M. CKAC: Sans tambour ni trompette.
9:25 A.M. CKAC: Mélodie-vedette.
9:30 A.M. CKAC: La caravane du rire. CHLP: Radio-journal. CFCF: Breakfast Club. CBF: Chansons que vous aimez. CBM Classiques de la musique.
9:45 A.M. CHLP: Quelles sont vos connaissances musicales? CBF: Prog. musical. CBM: De la musique en travaillant.
9:50 A.M. CHLP: Marches régimentaires.
10:00 A.M. CKAC: Radio-variétés. CHLP: Tangos. CFCF: Nouvelles. CBF: Sur nos ondes. CBM: Musique pour les jeunes. CJAD: Nouvelles.
10:15 A.M. CHLP: Musique pour tous. CFCF: Life can be beautiful. CBF: Courrier-confidence.
10:30 A.M. CKAC: Chansonnettes françaises. CFCF: Spotlight in Hollywood. CJAD: Light at Eventide. CBF: Vie de famille. CBM: Ethelwyn Hobbes.
10:35 A.M. CBM: Intermède de piano.
10:45 A.M. CKAC: Casa Loma Time. CFCF: Listening Post. CBF: Sur demande spéciale. CBM: Concert.
11:00 A.M. CKAC: Coffret musical. CHLP: Piano reflections. CFCF: Sérénade. CBF: Grande Soeur. CBM: Orchestre. CJAD: Nouvelles.
11:15 A.M. CHLP: Chansons françaises. CFCF: Tello Test Quiz. CBF: La Métairie Rancourt.
11:25 A.M. CHLP: Votre morceau préféré. CFCF: Women's World.
11:30 A.M. CKAC: Le Club de la gaieté. CFCF: Women's World. CBF: Les Joyeux Troubadours. CBM: Soldier's Wife. CHLP: The Polka Dots. CJAD: Gay Nineties and Voice of Memory.
11:45 A.M. CFCF: Prog. musical. CBM: Lucy Linton's Stories. CHLP: Orchestre. CJAD: Song Shop.
12:00 P.M. CKAC: Nouvelles. CHLP: L'heure féminine. CFCF: Dramas of Life. CBF: Jeunesse Dorée. CBM: Nouvelles. CJAD: Nouvelles.
12:10 P.M. CKAC: Primo Scala, accordéon.
12:15 P.M. CKAC: Radio-avicole. CBF: Nouvelles. CFCF: Mélodiés. CBM: The Road to Life. CJAD: Pick the hits.
12:30 P.M. CKAC: Grande Soeur. CBF: Nouvelles. CFCF: Soldier's Wife. CBM: La ferme.
12:35 P.M. CBF: Le Réveil Rural.
12:45 P.M. CKAC: Histoires d'amour. CFCF: Truth or fiction. CJAD: Rhythmaires and Wendell Hall.
1:00 P.M. CKAC: Variétés. CFCF: Nouvelles. CBF: Rue Principale. CBM: Radio-journal. CHLP: Radio-journal. CJAD: Nouvelles. Pops concert.
1:10 P.M. CHLP: L'heure féminine. CFCF: Nouvelles.
1:15 P.M. CKAC: Réverie musicale. CFCF: Constance Bennett. CBF: Radio-journal. CBM: The Happy Gang.
1:25 P.M. CBF: Vos disques préférés. CBM: Vos disques préférés.
1:30 P.M. CKAC: Le carnet de la ménagère. CFCF: But not Forgotten. CHLP: L'heure féminine. CBF: Tante Lucie.
1:45 P.M. CKAC: Métairie Rancourt. CBF: Le quart d'heure des virtuoses. CBM: Claire Wallace. CFCF: Our Singing Land.
2:00 P.M. CKAC: Capsules mélodiques. CHLP: Trio instrumental. CFCF: Concert. CBF: Le Moulin de la Chanson. CBM Grande Soeur. CJAD: Nouvelles. - Music Hall.
2:15 P.M. CKAC: Chant des cordes. CHLP: Fanfare. CFCF: Ethel and Albert. CBF: Intermède. CBM: Musique de jazz. CHLP: Fanfare.
2:30 P.M. CKAC: Un peu de tout. CHLP: Orchestre. CFCF: Music of Manhattan. CBF: Lettre à la Canadienne. CBM: Concert.
2:45 P.M. CKAC: Les nouvelles de l'heure. CBF: Chansonnettes.
2:50 P.M. CKAC: Journal féminin.
2:55 P.M. CKAC: Cancans d'Hollywood. CFCF: Al Pearce Show. CBF: Music hall. CBM: Femmes d'Amérique. CHLP: L'heure de l'opéra. CJAD: Nouvelles. - Music Hall.
3:00 P.M. CKAC: Aventures dans la discothèque.
3:15 P.M. CBM: Ma Perkins.
3:30 P.M. CFCF: Ladies be seated. CBF: Chefs-d'oeuvre de la musique. CBM: Young's family. CJAD: Rhythmaires et Mel-O-Airs.
3:45 P.M. CFCF: Orchestre. CBM: Right to happiness. CJAD: Rhythmaires and Voice of Memory.
4:00 P.M. CKAC: Les événements sociaux. CHLP: Fanfare. CFCF: Jack Berch Show. CBM: Les ménestrels modernes. CJAD: Nouvelles - Club 800.
4:15 P.M. CFCF: The Fitzgerald. CBF: La vie des Quatre. CBM: Nouvelles.
4:18 P.M. CBM: Causerie.
4:20 P.M. CKAC: Classique populaire.
4:30 P.M. CKAC: Variétés du crépuscule. CHLP: Le catalogue musical. CFCF: Time for Women. CBF: Radio-Collège. CBM: Nos compositeurs modernes.
4:45 P.M. CKAC: Nouvelles. CBF: Radio-Collège. CFCF: For Distinguished Service. CBM: Orchestre à cordes.
4:55 P.M. CKAC: Chansons de Lise Marois.
5:00 P.M. CKAC: Le vieux loup de mer. CHLP: Le thé dansant. CFCF: Terry and the Pirate. CBF: Radio-Collège. CBM: Musique classique. CJAD: Nouvelles. Studio Party.
5:15 P.M. CKAC: Pierre et Pierrette. CFCF: Dick Tracy. CBF: Prog. musical. CBM: Intermède.
5:28 P.M. CHLP: CHLP ce soir.
5:30 P.M. CKAC: La Rue Principale. CHLP: Radio-spécial. CFCF: Prog. musical. CBF: La Bourse. CBM: La Famille Robinson. CJAD: Ballroom.
5:45 P.M. CKAC: Madeleine et Pierre. CFCF: Your Gospel Singer. CBF: En parcourant l'horaire. CBM: Bourse.
6:00 P.M. CKAC: Jos. Floche. CHLP: Radio-journal. CFCF: The Town Crier. CKAC: Tangos et chansonnettes. CBF: Yvan l'Intrépide. CBM: Programmes. CJAD: Nouvelles.
6:15 P.M. CKAC: Harmonies latines. CHLP: Méli-Mélo. CBF: Radio - journal. CFCF: Nouvelles. CBM: Radio-journal.
6:25 P.M. CFCF: What's happening. CBF: Chronique sportive. CBM: Chronique sportive.
6:30 P.M. CKAC: Les variétés musicales. CFCF: Sportcast. CBF: Revue de l'actualité. CHLP: Prévisions atmosphériques. radio-annuaire. CBM: Sérénade. CJAD: Nouvelles.
6:35 P.M. CKAC: Le forum des sports.
6:40 P.M. CKAC: La pièce du jour.
6:45 P.M. CKAC: Les nouvelles de chez nous. CFCF: Variétés. CBF: Causerie du M. L.-P. Picard. CBM: Nouvelles. CJAD: Ballroom.
7:00 P.M. CKAC: Fauteuil d'orchestre. CHLP: L'heure familiale. CFCF: Chansonnettes. CBF: Un homme et son péché. CBM: Design for listening. CJAD: Nouvelles.
7:05 P.M. CFCF: Music for you.
7:15 P.M. CBF: Métropole. CFCF: Lum and Abner.
7:30 P.M. CKAC: Moi, j'ai dit ça? CHLP: La chanson du soir. CFCF: Variétés. CBF: Soirée canadienne. CBM: Doris Veale, pianiste. CJAD: Singing Sam.
7:45 P.M. CKAC: Nouvelles chansons françaises. CFCF: French Charities. CHLP: Variétés. CBF: Blanche du commando. CBM: Revue des événements. CJAD: So the stories goes.
7:55 P.M. CHLP: Nouvelles-Eclair. CJAD: Sports. Frank Starr.
8:00 P.M. CKAC: Jean Rivard. CFCF: Orgue et violon. CHLP: Métairie Rancourt. CBF: Ceux qu'on aime. CBM: "Jolly Miller Time". CJAD: Nouvelles.
8:05 P.M. CJAD: The Bandwagon.
8:15 P.M. CHLP Rawick and Londoner.
8:30 P.M. CKAC: A communiquer. CFCF: Treasure Trail. CHLP: Musique par Sweeten. CBF: Mosaique musicale. CJAD: Nouvelles. CBM: A travers les âges.
8:55 P.M. CKAC: Choses du temps.
9:00 P.M. CKAC: Musique à la carte. CHLP: Mysteria. CFCF: The Green Hornet. CBF: Radio-Carabins. CBM: Orchestre de concert. CJAD: Nouvelles.
9:30 P.M. CKAC: Inner Sanctum. CHLP: La boîte à musique. CFCF: Fun Parade. CBM: Curtain Time.
9:45 P.M. CJAD: Light at Eventide.
10:00 P.M. CKAC: Great Moments in Music. CHLP: Orchestre. CFCF: Récital. CBF: Radio-journal. CBM: Radio-journal. CJAD: Nouvelles.
10:15 P.M. CBF: Causerie de M. Marcel Rouault. CBM: Revue de l'actualité.
10:30 P.M. CKAC: Paul-Emile Corbeil. CBF: L'Heure du concert. CBF: Clarg Gazette. CHLP: L'heure de la danse. CBM: Concert. CJAD: Sincerely yours.
10:45 P.M. CKAC: Nouvelles.
10:55 P.M. CKAC: Vox populi.
11:00 P.M. CKAC: Bonsoir les sportifs. CFCF: Orchestre. CHLP: Musique sur demande. CBF: Musique de danse. CBM: Charades. CJAD: Nouvelles - sports.
11:15 P.M. CKAC: Chansons de Janette Davis. CJAD: Midnight Express.
11:28 P.M. CBF: Nouvelles.
11:30 P.M. CKAC: Invitation to Music. CBF: Orchestre. CBM: Orchestre.
11:45 P.M. CFCF: Orchestre.
12:00 A.M. CKAC: Le Bulletin de minuit. CFCF: Voir CKAC: CBM: Nouvelles. CJAD: Nouvelles.
12:05 A.M. CKAC: Orchestre.
12:30 A.M. CKAC: Orchestre. CFCF: Orchestre.
12:55 A.M. CFCF: Nouvelles.
1:00 A.M. CKAC: Nouvelles. CFCF: Nouvelles.

6:00 P.M. MARDI 1:00 A.M.

6:00 P.M. CKAC: Jos. Floche. CHLP: Radio-journal. CFCF: Sérénade. CBF: Yvan l'Intrépide. CBM: Intermede musical. CJAD: Nouvelles.
6:15 P.M. CKAC: Harmonies latines. CHLP: Méli-Mélo. CFCF: Radio-Journal. CBF: Nouvelles. CBM: Nouvelles.
6:20 P.M. CKAC: L'Art Dentaire. CHLP: Prévisions atmosphériques.
6:25 P.M. CKAC: Harmonies latines. CFCF: What's happening tonight. CBM: Chronique sportive. CBF: Chronique sportive.
6:30 P.M. CKAC: Variétés musicales. CHLP: Radio-annuaire. CFCF: Sportcast. CBF: Revue de l'actualité. CBM: Fédération des oeuvres de charité canadiennes-françaises. CJAD: Terrace O'Dell.
6:35 P.M. CKAC: Le Forum des sports. CBM: Intermède.
6:40 P.M. CKAC: La pièce du jour.
6:45 P.M. CKAC: Les nouvelles de chez nous. CFCF: A communiquer. CBF: Au sein du feu. CBM: Nouvelles. CJAD: Ballroom.
7:00 P.M. CKAC: Fauteuil d'orchestre. CHLP: L'heure familiale. CFCF: Nouvelles. CBF: Un homme et son péché. CBM: Musique de danse. CJAD: Nouvelles.
7:15 P.M. CFCF: Lum and Abner. CBF: Métropole.
7:30 P.M. CKAC: The three sons. CHLP: Sportcaster. CFCF: Variétés. CBF: A ceux qui reviennent. CBM: Le trio Toronto. CJAD: Singin' Sam.
7:45 P.M. CKAC: Nouvelles chansonnettes. CFCF: Fantasy in Melody. CHLP: Variétés. CBM: Causerie de Ralph Marven. CJAD: Dick and Jeannie.
8:00 P.M. CKAC: Radio-théâtre des vedettes. CHLP: La Métairie. CBF: Dr Morhanges. CBM: Dinah Shore et ses invités. CFCF: Chansons. CJAD: Nouvelles.
8:15 P.M. CHLP: Orchestre. CFCF: The Money Makers. CJAD: The Bandwagon.
8:30 P.M. CKAC: Theatre of Romance. CHLP: L'Album du souvenir. CBF: La Mine d'Or. CBM: Forum agricole. CFCF: The Money Makers.
8:55 P.M. CKAC: Choses du temps.
9:00 P.M. CKAC: En chantant dans le vivoir. CHLP: This Rhythmic Age. CFCF: Boston Blackie. CBF: Les Concerts Symphoniques. CBM: "John and Judy". CJAD: Nouvelles.
9:30 P.M. CKAC: Ralliement du rire. CHLP: Ensemble à cordes. CFCF: Doctor's talk it over. CBM: "Pibber McGee and Molly".
9:45 P.M. CFCF: Continental Quartette. CJAD: Light at Eventide.
10:00 P.M. CKAC: Sérénade. CFCF: Bob Hope Show. CHLP: Orchestre. CBF: Radio-journal. CBM: Nouvelles. CJAD: Nouvelles. Symphonic Swing.
10:15 P.M. CHLP: Nouvelles. CBF: "La langue française au Canada", causerie de M. Pierre Daviault. CBM: Revue de l'actualité.
10:30 P.M. CKAC: Mélodies à l'orgue. CFCF: The Better Half. CHLP: L'heure de la danse. CBF: Airs populaires. CBM: Musique populaire. CJAD: Sincerely Yours.
10:45 P.M. CKAC: Nouvelles.
10:55 P.M. CKAC: Vox populi.
11:00 P.M. CKAC: Bonsoir les sportifs. CFCF: Studio. CHLP: Musique sur demande. CBF: Musique de jazz. CBM: Ensemble vocal. CJAD: Nouvelles.
11:05 P.M. CJAD: Midnight Express.
11:10 P.M. CBF: Musique légère.
11:15 P.M. CKAC: Bennett College Choir.
11:30 P.M. CKAC: It's Maritime. CBF: Orchestre. CBM: Orchestre. CFCF: Gems of Thought.
12:00 A.M. CKAC: Bulletin de minuit. CBF: Voir CKAC: CBM: Nouvelles. CJAD: Nouvelles.
12:05 A.M. CFCF: Orchestre. CKAC: Buffalo presents.
12:30 A.M. CKAC: Orchestre. CFCF: Orchestre.
12:55 A.M. CFCF: Nouvelles.
1:00 A.M. CKAC: Nouvelles. CFCF: Nouvelles.

Il y a 20 ANS en image
SERVICE EXCLUSIF A LA "PRESSE"

Ondes courtes

MARDI

Londres — 6:00 p.m. — "The count of Monte Cristo". GSU, 7.26 meg., 41.3 m.; GRH, 9.82 meg., 30.5 m.; GSL, 6.11 meg., 49.1 m.

Londres — 6:45 p.m. — Nouvelles. GSU, 7.26 meg., 41.3 m.; GRH, 9.82 meg., 30.5 m.; GRG, 11.68 meg., 25.6 m.

Londres — 7:00 p.m. — BBC Symphony Orchestra. GSU, 7.26 meg., 41.3 m.; GRH, 9.82 meg., 30.5 m.; GRG, 11.68 meg., 25.6 m.

Londres — 7:30 p.m. — "Off the Record". GSU, 7.26 meg., 41.3 m.; GRH, 9.82 meg., 30.5 m.; GRG, 11.68 meg., 25.6 m.

Moscou — 7:47 p.m. — Emission en anglais. 11.94 meg., 25.11 m.; 15.2 meg., 19.7 m.

Londres — 7:55 p.m. — Causerie par Stephen Grenfell. GSU, 7.26 meg., 41.3 m.; GRH, 9.82 meg., 30.5 m.; GRG, 11.68 meg., 25.6 m.

Londres — 8:00 p.m. — "Shorts and Sweet". GSU, 7.26 meg., 41.3 m.; GRH, 9.82 meg., 30.5 m.

Moscou — 9:00 p.m. — Commentaires. 11.94 meg., 25.11 m.; 9.48 meg., 31.6 m.

Guatemala — 9:15 p.m. — "The children's hour." TGWA, 9.68 meg., 31 m.

Londres — 9:15 p.m. — "Starlight" (Adelaide Hall). GSU, 7.26 meg., 41.3 m.; GRH, 9.82 meg., 30.5 m.; GSL, 6.11 meg., 49.1 m.

Caracas — 9:30 p.m. — Histoire du Vénézuéla. YV5RN, 4.92 meg., 60.9 m.

Londres — 9:30 p.m. — "Let my people sing". GSU, 7.26 meg., 41.3 m.; GRH, 9.82 meg., 30.5 m.; GSL, 6.11 meg., 491 m.

Londres — 10:30 p.m. — Nouvelles. GSU, 7.26 meg., 41.3 m.; GRH, 9.82 meg., 30.5 m.; GSL, 6.11 meg., 49.1 m.

Panama City — "Isthmus Quiz". HP5G, 11.78, meg., 25.3 m.

MERCREDI

Melbourne — 9:00 a.m. — Nouvelles. VLC5, 9.54 meg., 31.4 m.

Tchoung-King — 11:00 a.m. — Causerie. XGOY, 6.13 meg., 48.8 m.

Guatemala — 3:55 p.m. — Concert. TGWA, 9.68 meg., 31 m.

Londres — 5:25 p.m. — Lettre de Newfoundland. GSU, 7.26 meg., 41.3 m.; GRH, 9.82 meg., 30.5 m.; GRG, 11.68 meg., 25.6 m.

Londres — 6:45 p.m. — Nouvelles. GSU, 7.26 meg., 41.3 m.; GRH, 9.82 meg., 30.5 m.; GRG, 11.68 meg., 25.6 m.

Moscou — 7:47 p.m. — Emission en anglais. 11.94 meg., 25.11 m.; 15.2 meg., 19.7 m.

Londres — 7:55 p.m. — Nouvelles. GSU, 7.26 meg., 41.3 m.; GRH, 9.82 meg., 30.5 m.; GRG, 11.68 meg., 25.6 m.

Londres — 8:45 p.m. — Les événements. GSU, 7.26 meg., 41.3 m.; GRH, 9.82 meg., 30.5 m.; GSL, 6.11 meg., 49.1 m.

Caracas — 9:00 p.m. — Chanson de l'Amérique latine. YV5RN, 4.92 meg., 60.9 m.

Moscou — 9:00 p.m. — Commentaires. 11.95 meg., 25.11 m.; 9.48 meg., 31.65 m.

Londres — 9:15 p.m. — "The Town Major of Miraucourt". GSU, 7.26 meg., 41.3 m.; GRH, 9.82 meg., 30.5 m.; GSL, 6.11 meg., 49.1 m.

Londres — 9:40 p.m. — "Nocturne in Navy Blue". GSU, 7.26 meg., 41.3 m.; GRH, 9.82 meg., 30.5 m.; GSL, 6.11 meg., 49.1 m.

Londres — 10:30 p.m. — Nouvelles. GSU, 7.26 meg., 41.3 m.; GRH, 9.82 meg., 30.5 m.; GSL, 6.11 meg., 49.1 m.

Guatemala — 1:00 a.m. — "Radio Theater of America". TGWA, 9.68 meg., 31 m.

N'ATTENDEZ PAS
Il faut que votre radio soit toujours en bon état.
PLateau 8618
Samson Radio Service
470 Est, rue RACHEL, MONTREAL
TECHNICIENS EN SERVICE DEPUIS 1923

VOYEZ RÉPARER
VOTRE RADIO CHEZ
PAUL LANDRY
3545, Ontario Est — CH. 6161
Au service du public depuis 1925

TARIF D'ABONNEMENT
CANADA
(HORS MONTREAL)

1 semaine	.20
1 mois	.75
3 mois	$1.75
6 mois	$3.00
12 mois	$6.00

ETATS-UNIS
(EDITION CANADIENNE)

1 mois	85
3 mois	$2.25
6 mois	$4.25
12 mois	$7.50

Dans votre intérêt, toujours faire remise par lettre recommandée, par mandat de poste ou mandat d'express. Si vous faites remise par chèque, faites-le payable au pair à Montréal.
LA "PRESSE"

Nouvelles de Lac-Mégantic

Lac Mégantic, (D. N. C.). — Le feu a détruit la maison de M. Adélard Rosa, située aux Quatre Chemins, sur la route de Springhill. On ignore la cause de l'incendie qui fut découvert par des voisins. Tout le ménage a pu être sauvé. Les pertes sont évaluées à $12,000.

—Les parents et les amis de M. et Mme Georges Paradis ont fêté leurs noces de bois. M. Donat Blais agissait comme maître de cérémonie. MM. André Beaubien et Paradis adressèrent également la parole. On y eut musique et gaîté.

Tramways retardés pendant 57 minutes boulevard Rosemont

Les citoyens du quartier Rosemont n'ont vraiment pas de veine.

La semaine dernière, les riverains de la rue Masson et perpendiculaires étaient privés de tramway pendant une heure un soir, et le lendemain pendant plus de 2 heures. Or, la malchance s'acharnait encore sur ce quartier hier soir, à 5 h., c'est-à-dire au tout début de l'exode des bureaux et du retour au foyer.

Un camion enfonça l'arrière d'un tram boulevard Rosemont, près de la 14e avenue, et trois autres autos furent impliqués dans cette collision qui retarda le service de 57 minutes sur cette artère.

Parmi les autres retards de plus de 15 minutes, on relève celui qui est survenu à 6 p.m., rue de l'Eglise, près Saint-Patrick. Un tramway en panne y congestionna le service 20 minutes durant.

Egalement rue de l'Eglise, à 10 h. 15 hier matin, les tramways ont été retardés 19 minutes par un camion de livraison.

Un autre retard, d'origine plutôt cocasse, a été enregistré à 6 h. p.m., rue Craig. Les tramways venant du terminus et se dirigeant vers l'ouest ont été immobilisés 7 minutes par un homme étendu sur les rails.

A la Ch. de com. de Québec

Québec, 26, (D.N.C.) — M. Jean-C. Couture, secrétaire de la Chambre de commerce des jeunes de Québec, vient d'assumer les fonctions de secrétaire de la Chambre de commerce senior, en remplacement de M. J.-E. Renaud qui démissionne pour cause de santé. M. Couture dirigera le secrétariat des deux chambres de commerce.

NEUVILLE

—Ces jours derniers, en la salle S.-François de Sales de Neuville, une foule considérable était réuni pour rendre un hommage à nos militaires revenus d'outre-mer ainsi qu'à tous ceux qui ont fait du service au pays. Cette soirée fut des mieux réussies. M. le maire Alphonse Matte, lut une adresse de circonstance, après quoi M. Le-Philippe Grenier, qui agissait comme maître de cérémonie, procéda aux interviews et M. Lauréat Jobin, un des organisateurs de cette soirée, remit à chacun un souvenir de leur stage dans l'armée. Parmi les militaires revenus d'outre-mer mentionnons l'officier de marine Wilfrid Raymond, le lieut. J.-Paul Grenier, le sergt André Bernard, le sergt Paul Morency, le sergt Joachim Turgeon, le capl Florent Jean, l'aviateur Rosaire Hardy, le lieut. Georges Raymond, l'officier de marine Jacques LaRue, les soldats Camille Darveau, Arthur et Laurent Gingras.

—D'imposantes funérailles eurent lieu en notre église paroissiale pour le repos de l'âme de nos trois militaires morts au champ d'honneur; le lieut. Pierre Bazin, fils de M. et Mme Emile Bazin, l'off. de marine Louis Filteau, fils de M. et Mme L.-Maurice Filteau, et le caporal Armand Léveillé, fils de M. et Mme Elzéar Léveillé. Le service fut chanté par l'abbé E.-A. Doucet, curé de Neuville, assisté des abbés Painchaud, du séminaire de Québec, et A. Deblois, des Ecureuils. Des militaires des trois armes ainsi que les parents des soldats disparus occupaient la nef pendant la cérémonie funèbre, tandis qu'un groupe de militaires du royal 22e régiment de Québec faisait la garde d'honneur. M. le curé Jules Lockwell, de Donnacona, fit le sermon.

M. Adrien Pharand décédé

Ces jours derniers ont eu lieu en l'église de S.-Clet, les funérailles de M. Adrien Pharand, époux en premières noces de feu Cléa Bourbonnais et en secondes noces d'Anna Gravel, décédé à l'âge de 67 ans et 11 mois. La levée du corps fut faite par M. le curé Cuillerrier, qui célébra également le service. Outre son épouse, le défunt laisse ses fils, Rodolphe et Christin; ses filles, Claire, Rachel (Mme Roméo Hébert), Médora (Mme Yvon Labourasdière) ses petits-enfants, Estelle et Carmen; ses gendres, Roméo Hébert et Yvon Labourasdière; ses beaux - fils, Adrien, Maurice, René, Robert et Claude Gaudreau; et sa belle-fille, Lucille (Mme M. Gillet); ses belles-soeurs, Mme Alf. Pharand et Mme Raoul Pharand et plusieurs cousins, cousines, neveux et nièces.

On remarquait en outre dans le cortège MM. Roch, Paul-Emile, Charles, Bruno et Lucien Pharand; Wilbrod et Henri Laflamme, Wilfrid Masse, Raoul et Josaphat Besner, Arthur Leroux, Aurele Feix, Raoul Brunet, Omer Masse, Lionel Denis, Lionel Besner, Paul Pilon, M. Besner, Alcide et Benoit Pharand, S. Verreault, J. Gaudreau, N. Gravel, I. Fontaine, H. Bourbonnais, Alb. Bourbonnais, Arm. Bourbonnais, L. Bourbonnais, R. Thibeau, V. Besner, Ed. Denis, Ed. Leduc (ex-député du comté), L. Pharand (maire de Coteau du Lac), P.-E. Gauthier (maire de S.-Clet), le Dr A.-B. Clément, E. Besner, Alf. Blanchard, G. Blanchard, M. Pharand, R. Bourbonnais, R. Pharand W. Downes, O. Gauthier, V. S.-Pierre, S. Legault, A. Bissonnette, A. Besner, A. Roy, I. Schmidt, J. Martineau, P. Leroux, R. Ravary, A. Masse, R. Fontaine et beaucoup d'autres parents et amis.

Echos de S.-Hyacinthe

Saint-Hyacinthe, (D.N.C.) — Le bazar de l'Hôtel-Dieu de Saint-Hyacinthe, dirigé par les RR. SS. de la Charité, célébrera son centenaire, le 28 du courant. Le premier bazar fut organisé en 1846 par un groupe de dames de Saint-Hyacinthe, pour venir en aide aux Soeurs de Charité établies dans notre ville depuis 1840.

—Un cours d'hygiène pour barbiers-coiffeurs et coiffeuses commencera bientôt ici, sous la direction du Dr Marc Bergeron, directeur de l'Unité sanitaire des comtés de S.-Hyacinthe et de Bouville. Il se donnera à 8 h. 30 du soir, à partir du 28 février, à la maison des Syndicats catholiques, rue Marguerite-Bourgeois.

MOTS CROISÉS

Horizontalement

1.—Substance élastique et résistante.
2.—Augmentation d'un terrain par la retraite des eaux. —Approbation, applaudissement.
3.—Fêtes en l'honneur des morts.
4.—Colère. —Avant dernier empereur d'Occident Préfixe qui signifie réunion.
5.—Mesure itinéraire chinoise. — Petit oiseau. — Monceau.
6.—Laïque. — Article simple. — Volonté.
7.—Foyer de la cheminée. — Adverbe de lieu. — Brûla.
8.—Qui a les couleurs de l'arc-en-ciel. —Fleuve d'Algérie.
9.—Serait la conséquence logique de.
10.—Médecins qui soignent spécialement les aliénés.
11.—Ville de Hongrie. — Genre de légumineuses.
12.—Polir au moyen de grès. — Le fils de Dieu.

Verticalement

1.—Relatif aux cheveux.
2.—D'une humeur fâcheuse. — Terminaison d'infinitif.
3.—Terre argileuse. — Action de donner les couleurs de l'arc-en-ciel.
4.—Bison d'Europe. — Euphorbes.
5.—Galerie souterraine. — Choisir.
6.—Fougères abondantes sur les murs. — Règle double.
7.—Petite pomme rouge. — Lieu pour les combats.
8.—Plus long que large. — Un des cantons suisses.
9.—Bisons. — Recueille, collectionne.
10.—Evénement fortuit. — Insectes orthoptères.
11.—Adverbe de lieu. — Qui est en prison.
12.—De grandeur démesurée. — Adjectif possessif.

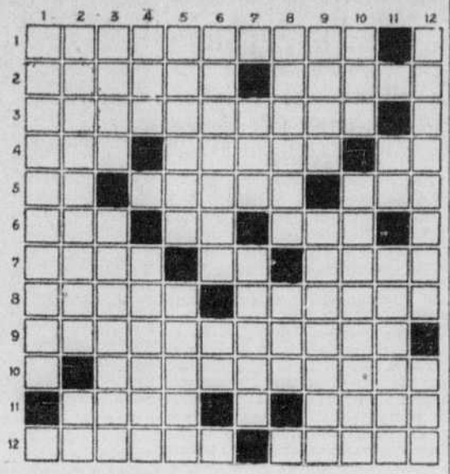

Solution demain.
Solution du dernier problème.

	1	2	3	4	5	6	7	8	9	10	11	12
1	I	N	T	O	L	E	R	A	B	L	E	S
2	N	O	I	R	■	M	A	N	I	E	R	E
3	C	U	R	I	O	S	I	T	E	■	E	R
4	O	V	A	L	E	■	D	■	L	A	■	F
5	M	E	■	L	■	M	I	E	L	■	C	■
6	P	L	E	O	N	A	S	M	E	■	A	S
7	E	■	■	N	U	R	S	E	■	C	R	I
8	T	O	T	■	L	I	E	R	■	A	R	E
9	E	P	A	R	■	N	U	A	I	S	O	N
10	N	I	■	■	P	A	R	U	R	E	S	■
11	C	A	N	A	R	D	■	D	I	E	S	E
12	E	T	E	T	E	E	■	E	S	S	E	S

C'EST NOUV

Wall St. fait une reprise sélective

Les pertes d'ouverture sont réduites ou entièrement effacées.

New-York, 26. (P.A.) — Le marché a tenté une légère reprise au début de la séance mais beaucoup de valeurs dirigeantes offraient une allure hésitante.

Les agents de change prétendaient que la réaction d'hier, la plus violente depuis plus de huit ans, a été exagérée et qu'une reprise technique était dans l'ordre. La situation ouvrière et la perspective des profits des compagnie incitaient toutefois à la prudence.

Les opérations étaient très actives à l'ouverture et le ticker ne tardait pas à être en retard. Vers midi les gains se faisaient nombreux et les reculs étaient réduits ou entièrement effacés en beaucoup de cas.

Deux nominations à la Banque du Canada

Ottawa, 26. — D.N.C. — La Banque du Canada annonce deux nouvelles nominations: M. Gérard Gingras est nommé sous-chef du département des valeurs, et M. Herbert Richardson, adjoint du conseiller en valeurs.

L'expansion, durant la guerre, des emprunts de l'Etat, ainsi qu'une plus grande répartition dans le public des obligations du Dominion, a augmenté le travail de la Banque dans cette sphère d'activité.

M. Gingras, qui fait partie du personnel de la Banque depuis 1940, était membre de la direction du comité national des finances de guerre dans la province de Québec depuis cinq ans; précédemment, il était chez L.-G. Beaubien et Cie Limitée. M. Herbert Richardson, anciennement de la direction de Brigdens of Winnipeg Limited, devint membre du Comité national des finances de guerre du Manitoba en janvier 1942, pour passer ensuite aux quartiers nationaux du Comité à Ottawa en mai de la même année.

Dividendes

Massey Harris Co., 25 cents par action ordinaire, payable le 15 avril aux actionnaires inscrits le 20 mars; et 62½ cents par action privilégiée, payable le 15 mars aux actionnaires inscrits le 6 mars.

Consolidated Bakeries of Canada, 20 cents par action, payable le 1er avril aux actionnaires inscrits le 5 mars.

Canadian General Electric Co., $2 par action, payable le 1er avril aux actionnaires inscrits le 15 mars.

Traders Finance Corp., $1.12½ atcion privilégiée, payable le 1er avril aux actionnaires inscrits le 15 mars.

Tip Top Tailors Ltd., 7½ cents par action, payable le er avril aux actionnaires inscrits le 1er mars.

Une importante transaction d'affaires a lieu à Rigaud

Rigaud, 26. — Une transaction importante vient d'être effectuée aux termes de laquelle la maison J.-Antoine Chevrier passe aux mains de M. Clément Binette, de Lachine. Ce commerce général fut établi en 1874 et le nouveau propriétaire nous arrive avec les voeux de ses amis de Lachine, où il est fort connu dans les cercles sociaux, mutualistes et philanthropiques. A l'occasion de leur départ de Lachine, M. et Mme Clément Binette furent l'objet de flatteuses réceptions.

Ex-dividende demain

Canadian Breweries Ltd., 25 cents par action.

Agnew-Surpass Shoe Stores, 1¾% par action privilégiée.

Montreal Loan & Mortgage Co. 1¼% par action.

International Nickel Co. of Canada, 40 cents par action.

MacKinnon Structural Steel Corp., 1¼% par action privilégiée.

Jamaica Public Service Ltd., 17 cents par action.

Jamaica Public Service Co., Ltd., $1.75 par action privilégiée.

Sicks Breweries, 40 cents par action.

Canadian Food Products Ltd., 12½ cents par action ordinaire et 25 cents par action "A".

Sarnia Bridge Co., 25 cents par action.

Woods Manufacturing Co., 50 cents par action.

B. C. Packers, $1 par action.

Belding-Corticelli Ltd., $1 par action ordinaire et 1¾% par action privilégiée.

Paton Manufacturing Co., $1 par action ordinaire et $1.75 par action privilégiée.

Reliance Grain Co., 1¾% par action privilégiée.

Perron Gold Mines, 2 cents par action.

Mines non inscrites

(Cours fournis par G. E. Leslie & Co.)

	Offre	Dem
Abenakis	12	14
Albany River	42	45
Amal. Kirk.	16	18
Amal. Larder	2 00	2 10
Alta	—	28
Anamaque	11	13
Barber Lader	7	9
Bansac	—	22
Bourlamaque	11	13
Brock Gold	18	21
Brown Bousquet	8	10
Cad. Goldfield	—	22
Carrieona	19	12
Cayuni	1 80	2 00
Callinon F.F.	37	40
Chibmac	5	7
Comet	12	14
Cont. Copper	33	36
Cons. Chibougamau	51	54
Courtmont	23	25
De Santis	15	17
Desterado	21	23
Dorbaska	5	7
Dorsand	8	10
Dumico	10	13
Electra	18	22
Granlee	19	21
Glencona	12	15
Governor	30	32
Harpers	8	10
Hoyle	21	24
Hugh Pam	13	16
Inaco	70	80
Kamlac	14	16
Kenbay	22	24
Lake Expanse	12	14
LaSalle	28	30
Lasidon	35	37
Lassie	49	53
Lake Rowan	9	11
Lavalie	16	18
Major	9	11
Martin Bird	13	15
McCuaig	21	24
Natl Malartic	48	51
Nereco	35	—
New Augerita	20	22
Norbeau	1 20	1 26
Obaldki	28	30
Obsaks Lake	38	40
Opem. Copper	32	35
Orpit	12	15
Pam Canadian	—	10
Pascallis	44	47
Pershing Man.	65	70
Pisador	6	8
Privateer	75	80
Rainville	27	30
Rand. Mal.	17	20
Renfort	8	11
Rugged R. L.	37	40
Scott Chib.	14	16
Seventh Mal.	—	19
Sovereign	23	25
Starlight	12	14
Wendell	24	26
Westville	29	31
Wingait	15	17
Young Davidson	33	35
Vauze Dufault	29	30

Les à coté de Wall-Street

(Service de United Press spécial à la "Presse" par Edmé C. Walker.)

New York, 26. (B.U.P.)—La dégringolade des cours survenue hier à Wall Street devait se produire nécessairement, d'après certains experts. Ces derniers avaient prédit que le marché ferait une chute de 10 pour cent. Ils avaient fait cette prédiction vers la fin de 1945 et prévu que cette baisse surviendrait vers la mi-janvier, c'est-à-dire avant le 15 janvier, date des versements d'impôt. Ils se sont trompés au sujet de la date, mais les événements leur donnent raison, du moins en ce qui a trait à l'étendue du mouvement.

Jusqu'ici, le cours moyen des industrielles a glissé de 19.74 points ou 9.54 pour cent; celui des chemins de fer, de 7.20 points ou de 10.55 pour cent; celui des services publics, de 3.73 points ou de 8.94 pour cent; celui de 65 titres, de 7.55 points ou de 9.70 pour cent.

Un bon nombre de ceux qui étaient haussiers la semaine dernière ont maintenant changé d'attitude. Ils affirment que ce n'est peut-être pas la fin du mouvement général de hausse, mais ils recommandent néanmoins de prendre tous les bénéfices disponibles et d'attendre une autre baisse pour réengager ses fonds.

D'après la revue The Outlook, de Standard & Poor's, on sera mieux en mesure d'estimer les perspectives de bénéfices de l'industrie après que l'Office of Price Administration aura pris une décision en ce qui concerne les requêtes en vue de la levée de certaines restrictions sur les prix. Pour le moment cependant, il est bon d'user de prudence, en dépit de la baisse accentuée qui vient de se produire.

Le district financier n'a pas aimé la remarque faite hier par M. Eccles, surtout sa déclaration à l'effet qu'on ne devrait pas accorder d'augmentations de salaires, à moins que ce soit aux dépens des profits, c'est-à-dire que les bénéfices devraient seuls absorber toute hausse des salaires.

Toronto Stock Exchange

	Haut	Bas	11.30
370 Abit.	7	—	—
75 Id. 6 P.	94	—	—
280 Acadia A	22	—	—
25 Id. P.	104¾	—	—
25 Agnew	30½	—	—
4000 Afax	1 96	1 95	1 96
800 Ajx. Con.	15	—	—
700 Amm. Yelo.	30	—	—
1300 Alger	41	—	—
2700 Aug. Cdn.	1 10	1 05	1 08
100 Aug. Hur.	11¼	—	—
15 Argus P.	100½	99½	100½
225 Id. W.	24½	—	—
3000 Area	21½	21	21
300 Arjon	35	—	—
600 Armis	83	—	—
3723 Arnt	46	45	46
6700 Astoria	72	71	71
2100 Athona	28	—	—
8000 Aubelle	68	66	66
4300 Aumaq	1 35	1 30	1 32
2100 Auner	6 25	6 05	6 10
2000 Bagam.	40	—	—
5 Bk. Tor.	241½	—	—
2000 Base Met.	21½	20¾	20½
2400 Bear	1 35	1 32	1 33
3800 Beattie	1 46	1 40	1 43
45 Beatty A	44½	44	44½
20 Id. B	36	—	—
34 Bell	191	190½	191
1500 Berco	81	—	—
6800 Bidgood	52	51	52
9500 Bobjo	35	—	—
500 Boycon	30	—	—
100 Brador	17¾	—	—
727 Brazil	28¾	28	28¾
150 B. A. Oil	28¼	28	28¼
50 B. C. Pack.	45	—	—
3200 Brit. Dom.	42	41	42
12000 Buffad	1 40	—	—
2150 Buff Ank.	8 35	8 00	8 35
1500 Buff Cdn.	36	—	—
5300 Buff Rl.	45	42	44
10 Bldg. Pro.	30½	—	—
10 Burl Sh.	13	—	—
1200 Can. Elm.	2 40	2 35	2 40
300 Calmont	37	—	—
1000 Campbell	2 85	—	—
1000 Calder	33	—	—
127 Can. Cem.	17	16¾	16¾
7 C.C.M. P.	106½	—	—
20 C. Bank A	58	—	—
10 B	41	—	—
45 Can. S.S. P.	51½	51	51½
3675 C. Brew.	21½	20¾	21½
8649 Id. Rts.	25	25	25
50 Canner "A"	26	—	—
150 Id. "B"	23¾	—	—
325 Cdn Car	18	—	—
30 Celan.	64	62	62
30 Id. P.	42½	42¼	42½
420 Cdn Food	15	15¼	15½
500 C. Alco "A"	18	17½	18
55 Cdn Car "A"	23½	22	23½
2330 Cdn Met.	1 20	1 18	1 20
50 Cdn Oil	16½	—	—
864 C. P. R.	21¾	21½	21¾
200 Carib.	3 45	—	—
300 Can Tret.	1 80	1 78	1 80
1200 Cent. Pat.	2 75	—	—
1700 Cent. Por.	37	36	37
1000 Centrem.	40	—	—
200 Chesiv.	1 76	1 75	1 76
3500 Citral	27	26	26
1300 Cochen.	4 35	4 10	4 15
45 Cocksh.	17¼	16¾	16¾
1090 Coin	76	75	76
100 Com. Pete	45	—	—
700 Conlaur	2 40	2 35	2 40
450 Con. Smelt.	83	81½	83
18 Con. Gas	174	173	173½
402 Conwest	1 46	1 45	1 46
22 Cournor	50	—	—
200 Crolnor	1 40	—	—
600 Crestaur	70	—	—
23 Cr. Nest	63	—	—
4200 Crownho	1 07	1 05	1 07
200 Cub Air	3	—	—
2300 Davies	15	—	—
15 Davis A.	21¼	—	—
900 Delnite	2 50	2 45	2 50
100 Dis. Sea.	93	91¼	93
2300 Dicktn	1 70	1 68	1 70
2100 Div. Int.	86	85	85
200 Dome	29	—	—
470 Dom. Fdry	32	31½	32
175 Dom. Nag.	11¾	—	—
15 Dom. Mal.	21½	—	—
1700 Dom. Sh. B	14¼	13½	14
100 Dom. Sto.	22¼	—	—
100 Dom. Tar	23½	—	—
125 Dom. Wool	18	18¾	18¾
1300 Donalda	1 37	1 32	1 32
200 Duquza	1 36	—	—
500 Duvay	13	—	—
3100 Ea. Mal.	2 85	—	—
5600 Ea. Sull.	4 30	4 20	4 25
375 Ea. St.	13¼	12	13
1400 Eldor	1 12	1 12	1 12
3700 Eldona	1 10	1 07	1 08
300 Falcon	3 75	3 65	3 70
43 F. Farm.	56	55	55
5 Fed. Gr. P.	108	—	—
500 Fed. Kirk.	19	—	—
450 Fleet	6	—	—
75 Ford A	29	—	—
1100 Franco	62	—	—
600 Frobish	3 15	3 00	3 15
150 Gas. Pow.	16	—	—
45 G.S. Ware	19	—	—
185 Giant	7 85	—	—
8000 Glenora	15	14	14
1300 God L.	66	—	—
1500 Goldale	36	—	—
1000 Golder	60	—	—
1000 Go. Eag.	11	—	—
3500 Go. Arrow	64	60	60
4100 G. Gate	31	30	31
126 Gr. Man	2 30	—	—
800 Goodfl	08	—	—
500 Gra Bous	18	—	—
20 G. Pap. P.	80	—	—
103 Ind	37	36	37
100 Centrem.	40	—	—
10 Id. Vt. P	20	—	—
25 Gw. Sad	13½	—	—
200 Gypsum	18	—	—
600 Halcrow	13½	—	—
1050 Halliwell	67	—	—
80 Hard Car	11¼	—	—
2820 Hard R.	1 05	1 01	1 02
630 Harker	26	—	—
1090 Harric	29	—	—
400 Hasaga	2 30	—	—
1000 Hedway	23	—	—
1000 Heath	46	45	46
1800 Hedley	2 60	2 51	2 55
1590 Heva	61	—	—
35 Hinge	23	—	—
340 Holling	17½	17	17
133 Home	3 40	—	—
1800 Homer	28	27	28
1800 Hosco	62	—	—
700 Howey	26	—	—
1038 Hugh	21	—	—
143 Imp. Bk	28	27	27
314 Imp. Oil	18½	16	16
20 Imp. Tob.	14¾	—	—
1900 Indian	51	50	51
50 Inglis	13	—	—
3200 Inspir.	1 25	1 20	1 25
915 Int. Nick.	42	41	42
370 Int. Pete.	23	22¾	22¾
3530 Int. Uran.	1 55	1 50	1 55
1000 Jacknife	32	—	—
2000 J Waite	15	—	—
500 Jacola	07	—	—
2700 Jason	54	51	51
800 Jellicoe	13	—	—
34093 Joliet	1 94	1 81	1 91
15 Kelvin	25	—	—
500 Kerr Add	18¼	16	16
300 Kirk Hud	2 00	—	—
1300 Kirk L	2 40	2 35	2 36
1000 Kirk Town	26	—	—
75 Labatt	25	—	—
553 Labrador	8 70	8 60	8 70
450 L. Dufft	1 20	—	—
500 L. Portu.	14½	—	—
440 L. Shore	22	21½	21¾
200 La Luz	6 75	—	—
25 Lang	21½	—	—
6366 Lapaska	37	35	35
65 L. Secord	22	—	—
1200 Lebel	06	—	—
3290 Leitch	1 46	1 38	1 40
300 Lexin	27	—	—
3600 Dunward	60	59	59
3600 Lunward	60	59	59
2830 Lit. Lk.	3 00	2 90	2 90
20 Lob. "A"	31	30¾	30¾
10 Id. "B"	28½	—	—
145 Id. "B"	28½	—	—
1500 Louvic.	1 52	1 46	1 46
1000 Lynx	42	—	—
2175 Macassa	4 30	4 25	4 25
350 MacDon.	5 60	5 50	5 50
5500 MacL.	2 35	—	—
2100 Madsen	4 60	4 45	4 60
40 Magnet	70	—	—
3700 Malart.	3 45	3 40	3 40
500 Man. Ea.	04½	—	—
233 Mi. Mig.	15½	15	15½
1500 Marcus	1 41	1 40	1 40
17000 Marion	42	41	42
1032 Matagy	17	17	17
225 Id. P.	29½	28¾	29½
45 McBrine	20½	—	—
150 McColl	18	17¾	17¾
2100 McKenz.	1 55	1 48	1 48
2000 McLen.	07¼	—	—
800 McMar.	38	35	36
1000 McWatt	31	30	31
3000 Mid. Con.	15	14	15
3000 Mng Corp.	10¾	10½	10¾
50 Mod. Con.	38	—	—
400 Monita	75	—	—
285 Moore	74	73¼	73¼
25 Nat. Gro.	17	—	—
53 Id. P.	30	—	—
25 Nat. Sil	26	—	—
1300 Negus	2 35	2 30	2 30
300 New Bidla	45	—	—
3303 Nib.	24	—	—
580 Noranda	65¾	63	63½
1300 Normet	1 56	1 51	1 53
6700 Norse	29	28	28
1250 O'Brien	3 00	—	—
1000 Okalta	56	—	—
500 Omega	30½	—	—
4500 Omnitra	26	25	26
700 Osisko	1 90	1 87	1 90
2000 Pacaia	15	—	—
550 Pacif. Pete	1 05	—	—
35 Page H.	32¾	32½	32¾
1610 Pamour	2 25	—	—
1034 Pandora	33	—	—
300 Paramaq.	21	—	—
10300 Parbec	26	25	25
1063 Part Mal.	09	—	—
3500 Paymaster	93½	93½	93½
1000 Pen Rey	20	—	—
2100 Perron	1 73	1 72	1 72
1000 Pic Por.	42	—	—
900 Pick Cr.	4 25	4 05	4 25
80 Pow. Riv.	30¾	—	—
2000 Powell	1 43	1 40	1 42
85 Pow. Corp.	14½	14	14
1000 Premier	2 80	—	—
1003 Presion	2 95	2 85	2 85
800 Quesnst	1 10	—	—
1010 Quemont	18¾	18¼	18¾
110 Quinte	72¼	—	74
2000 Regco	33½	32	33
3900 Richmac	64	62	62
1600 Rouyn	53	—	—
500 Roxana	1 15	—	—
10 Russ. Ind.	30½	—	—
2000 Ryanor	20	—	—
500 Sannorm	39	—	—
4103 San Ant.	5 20	5 10	5 10
1000 Senalta	1 25	1 22	1 22
1150 Shawkey	64	61	62
3103 Sherritt	1 83	1 81	1 82
20 Sicks	43	—	—
90 Simp. B	26½	25½	25½
20 Id. P.	107¼	—	—
160 Siscoe	1 03	—	—
5600 Sladen	89	86	87
4850 Steep Ro	3 70	3 60	3 65
1000 Sud Con	15	—	—
2125 Sulliv.	3 05	3 00	3 00
4700 Surf	1 01	95	98
200 Sylvan.	3 75	3 70	3 75
105 Tamblyn	23½	—	—
600 Teck Hu.	5 05	—	—
2500 Thom Lund	66	65	66
50 Tip Top	20¾	—	—
4300 Thurbois	88	85	85
250 Tor. Iron	12¼	12	12
500 Towag.	28	—	—
1100 Tran Rea.	1 45	1 44	1 45
300 Un Gas	10¼	10	10
25 Uni. Corn. B.	24½	—	—
600 Uni Fuel A.	47	46½	47
85 Id. B.	17¾	17⅜	17⅜
2700 Unh. Stl.	11¾	11	11¾
1635 Upp. Can.	2 90	2 85	2 85
795 Venture	14¾	14	14¼
12500 Vermila	10½	10	10¼
100 Vicour	60	—	—
925 Walte	4 75	4 65	4 65
140 Walker	114	112	114
50 Id. P.	23	—	—
100 Wasa	1 16	—	—
45 Weston	27½	—	—
1000 Wiltsey	23	—	—
439 Wpg El.	14	13½	14
250 Wri. Har.	8 90	—	—
1000 Yelorex	47	46	46
150 York	16	15¾	16
CURB			
800 Brown	6¾	6	6¼
50 Can. Vin	15	—	—
100 C. W. Lumb.	1 20	—	—
400 Coast Cop	2 60	—	—
1000 Con. Pap.	16¼	15¾	16⅛
1100 Dalhousie	50	—	—
25 Dom. Brid.	40	—	—
15 Dom. Tex.	94	—	—
350 Int. Pap.	45½	45	45½
620 Minn. Ont.	19¼	18¾	19¼
730 Pend Ore.	3 90	3 80	3 80
10 Rel. Gr.	19	—	—
10 Id. P.	109	—	—
1000 Temisk	1 83	—	—

Montréal présente de l'irrégularité

La plupart des variations sont étroites — Tendance indécise.

Le marché local a débuté à la baisse aujourd'hui puis a fait une reprise sélective; la majorité des variations ont été d'ordre fractionnaire. Les opérations étaient modérément actives, le virement comptant environ 46,300 valeurs industrielles et 55,400 actions minières.

Au groupe des papeteries, International Paper a haussé de 1 point; Price, Brown et M. & O. Paper ont regagné une fraction. Par contre, Dryden, Abitibi et St. Lawrence Corp. ont perdu un peu de terrain.

Parmi les métaux usuels, Aluminium a accusé une baisse de 3 points; Noranda a reculé de ¾ à 65¼ et Hudson Bay a cédé une mince fraction. Smelters a avancé de ⅛ et Nickel a récupéré une perte fractionnaire.

Les services publics ont peu varié. Canadian Pacific a haussé de ½ à 22; Shawinigan a baissé de ⅛ à 24; Montréal Power et Brazilian Traction étaient inchangés.

Parmi les titres industriels divers, Industrial Alcohol "A" a avancé de ¾ à 17½ et Distillers-Seagrams a réduit à ½ une perte d'ouverture de 2 points. Canadian Breweries, Dominion Bridge, Dominion Steel, Imperial Oil et National Steel Car ont effacé de petits reculs. Cement, Hamilton Bridge, McColl-Frontenac et Standard Chemical ont baissé d'une fraction.

A la section minière, East Sullivan a reculé de 15 cents et Macdonald de 5 cents; Joliet Quebec a monté de 7 cents à 1.89.

Inactivité et ton stable à Londres

Londres, 26. — B.U.P. — Le ton faible à New-York et les incertitudes politiques ont restreint les échanges en bourse de Londres aujourd'hui; les cours ont en général affiché un ton stable.

Dans le compartiment des industrielles, Harrod's, Ltd., a haussé, à la nouvelle de bénéfices plus élevés et d'un dividende accru. Les pétroles n'ont guère bougé. Alors que les opérateurs attendent toujours la publication du budget sud-africain jeudi, les mines d'or furent peu achalandées. Les titres diamantifères ont faibli. Les chemins de fer nationaux se sont maintenus.

Au groupe peu changeant des fonds d'Etat anglais, l'Emprunt de guerre 3½ p.c. était coté 105 3/16. Les obligations chinoises ont récupéré une partie des pertes subies hier, mais les autres valeurs étrangères n'ont pas varié.

London Stock Exchange

Londres, 26 (P.A.) — Voici les cours de fermeture de la bourse de Londres:

Amalgamated Banket	9s 10½d
Anglo-Amer. of S. A.	126s 3d
Anglo-Dutch	23s
Anglo-Newf. Dev.	64s 6d
Assoc. Electric Ind.	58s
Austin Motor "A"	33s 1½d
Babbock & Wilcox	59s 6d
Boots Pure Drug	58s 4½d
B. A. Tobacco	118s 9d
British Celanese	34s 9d
Cable Wireless	£93
Carreras "A"	163s
Centre Mining	£24
Corry. Gold Fields	9½
Lever Bros.	52s 6d
Vlorden Midland Ry	£27
Metal Box	98s 3d
Morgan Essex	13
Rhodesian Anglo-Amer.	75
Rolls-Royce	101s
Spill T. & T.	80s
Sterling Mines	17s
Trinidad Leaseholds	100s
United Molasses	49s 6d
United Steel	34s 6d
Ventersport Gold	86s 10½d
Vickers	29½
West Witwatersrand	89⅞
Woolworth	86s 0d

Approbation à un projet de fusion

Réunis en assemblée spéciale, les actionnaires de Crown Trusts Co. ont approuvé la fusion de leur compagnie avec "The Trust & Guarantee Co." Sur un total de 10,000 actions émises, 8,416 étaient représentées soit par la présence des actionnaires, soit par mandat.

Les actionnaires de Trusts & Guarantee ont aussi voté unanimement au cours d'une réunion convoquée à Toronto "ad hoc", en faveur du projet de fusion.

OBLIGATIONS

(Cours compilés à 13 heures par l'Investment Dealers Association of Canada. Ils ne sont donnés qu'à titre indicatif)

	Offre	Dem
Dominion du Canada:		
3% 1er juin 1950-55	103¾	104½
3% perpétuelle	103¾	104½
3% 1er juin 1953-58	104½	105⅜
2¾% 1er juin 1946-49	100¾	—
2¾% 15 nov. 1948-51	103⅞	104⅜
2¾% 1er juin 1955-60	105⅜	106¾
4½% 1er nov. 1946-56	102⅛	102⅝
4½% 1er nov. 1947-57	104⅜	105⅛
4½% 1er nov. 1948	106⅝	107⅛
4½% 1er nov. 1949-59	108⅜	109⅛
Emprunts de guerre et de la Victoire		
2¼% 1952 (1er emp. de guerre)	103⅛	104⅛
3% 1952 (2e emp. de guerre)	103¾	104⅛
3% 1951 (1er emp. de Victoire)	102⅛	106
2½ 1946 (1er emp. de Victoire)	100⅝	101
3% 1954 (2e emp. de Victoire)	105⅝	106⅜
2¼% 1948 (2e emp. de Victoire)	101¼	102
3% 1956 (3e emp. de Victoire)	105⅝	106⅜
2¼% 1950 (3e emp. de Victoire)	100⅝	100⅞
3% 1957 (4e emp. de Victoire)	104⅝	105⅜
2¼% 1948 (4e emp. de Victoire)	100⅛	101
3% 1959 (5e emp. de Victoire)	104⅝	105⅜
2¼% 1947 (5e emp. de Victoire)	100⅛	101
3% 1963 (6e emp. de Victoire)	104⅝	105⅜
2¼% 1948 (6e emp. de Victoire)	100⅛	100⅝
3% 1963 (7e emp. de Victoire)	104⅝	105⅜
2¼% 1948 (7e emp. de Victoire)	100⅛	100⅝
3% 1966 (8e emp. de Victoire)	104⅜	105⅛
2¼% 1950 (8e emp. de Victoire)	100⅜	100¾
Garantie du Dominion:		
C N R. 3 p c 1948-52	102¼	103¼
C.N.R. 3 p.c. 1948-53	102¼	103¼
C.N.R. 3 p.c. 1954-1959	103¼	104¼
C.N.R. 4½ p.c. 1931	127	—
C.N.R. 4½ p.c. 1955	135	—
C.N.R. 4½ p.c. 1957	137	—
C.N.R. 5 p.c. 1934	117½	—
C.N.R. 3 p.c. 1934-1959	103¼	104
C.N.R. 4½ p.c. 1956	124½	—
C.N.W. I.S. 5 p.c. 1955	136½	—
C.P.R. 3 p.c. 1962	119½	—
Port de Mont. 5 p.c. 1949-69	128½	—
Provinces:		
Alberta 3½ p.c. 1964	102¼	—
Alberta 3½ p.c. 1960	102¾	—
C.B. 4½ p.c. 1952	135	—
C. B. 3½ p.c. 1961	104	107
Manitoba 4½ p.c. 1956	127	—
Manitoba 6 p.c. 1947	103	105
N.-Brunswick 3 p.c. 1951	101¼	102¾
N.-Brunswick 4½ p.c. 1961	130¾	—
N.-E. 4½ p.c. 1939	140	—
Hydro d'Ont. 3¼ p.c. 1950-1953	104	105
Ont 3 p.c 1947-56	101½	103¾
Ont 4½ p.c. 1949	109½	102
Ont. 3½ p.c. 1946-51	105½	107½
Québec 3¼ p.c. 1949	103½	105½
Québec 3½ p.c. 1951-53	103	108
Québec 3½ p.c. 1950	107	109
Québec 3 p.c. 1956	103	105
Québec 3 p.c. 1958	103	105
Ile du P.-E 4 p.c. 1954	102½	104½
Sask. 4½ p.c. 1951	111	—
Sask. 3 p.c. 1958	107	109
Municipalité		
Calgary 4½ p.c. 1962	99½	102
Edmonton 4½ p.c. 1967	99½	102
Halifax 3½ p.c. 1953	101	103
Montreal 4½ p.c. 1948	101	103
Montréal 4½ p.c. 1949	111	—
Montréal 4½ p.c. 1967	120	—
Montréal 3 p.c. 1961	126	—
Montréal 4½ p.c. 1970	121	—
Ste Cath. Mont 5 p.c. 1948	101¼	104
Met. Mt. 4½ p.c. 1947	100	103
Met. Mont 4½ p.c. 1964	116½	—
Québec 4½ p.c. 1960	104	106
Régina 5 p.c. 1960	109	112
St. John 4½ p.c. 1971	126½	—
Shawinigan 4 p.c. 1958	104	105
Toronto 4½ p.c. 1953	110½	—
Winnipeg 4½ p.c. 1960	131	—
Vancouver 4½ p.c. 1968	128	—
Transport:		
Algoma, C. and H. p.c. 1959	64	67
Can. Atl. 4 p.c. 1955	121½	—
Can. Steamship 3½ p.c. 1957	101	104
C P R 3½ p c 1951	103½	105½
C P R 4 p c 1944	105¼	107⅛
Services publics:		
As T. and T. 3½ p.c. 1955	113½	116
Bell Telephone 3 p.c. 1957	101½	—
Bell Telephone 3 p.c. 1960	102	—
B.C. Power 4 p.c. 1965	103	106
B.C Ts. 4½ p.c. 1961	107	109
Calgary Power 4 p.c. 1960	105	—
Calgary Power 4 p.c. 1964	105	—
Gat. Power "B" 3½ p.c. 1969	104½	107
G. Lake Power 4½ p.c. 1956	103	106
Int. Hydro 4 p.c. 1944	103½	106
Int. Power 6% p.c. 1947	107¾	—
Mar. El 4½ p.c. 1953	102	—
McLaren Que. P 6 p.c. 1959	102½	104½
Mtl Power 3½ p.c. 1956	101	103
Mtl Power 3½ p.c. 1963	101	—

Pour un ordre nouveau fondé sur la justice

Sa Sainteté Pie XII rappelle que jamais Elle n'a écrit un seul mot approuvant la guerre, exprime le voeu que la propagande reste honnête.

(De notre édition finale d'hier)

Cité Vaticane, 25. (B.U.P.) — Sa Sainteté Pie XII a donné audience aujourd'hui au Sacré Collège et au corps diplomatique. C'est le doyen de ce dernier, M. Antonio Pacheco, ambassadeur du Portugal auprès du Vatican, qui a présenté au pontife les salutations de l'assemblée. Le Pape lui a répondu dans les termes suivants:

"Nous voyons dans cette assemblée le signe d'une adhésion spontanée aux grands principes de paix et d'union. Nous y voyons surtout le témoignage le plus convaincant du désir unanime de collaborer à la restauration de la société humaine et à l'établissement d'un ordre nouveau fondé sur la vérité, la justice et l'amour.

"N'est-ce pas là la signification de l'incomparable assemblée des représentants d'un si grand nombre de nations autour de Nous? de la présence du Sacré Collège, qui se compose aussi de membres de tant de nations différentes, dispersées à travers le monde ?

Image de l'Eglise internationale

"La double universalité du Sacré Collège et du corps diplomatique donne l'image du véritable internationalisme de l'Eglise, qui met dans le plan qui convient le caractère et les ressources de chaque nation.

Le Vatican dans la tourmente

"Pendant toute cette guerre, la plus terrible qui se soit déchaînée sur l'humanité, au centre même d'un pays tragiquement jeté dans le tourbillon, se trouvait la Cité Vaticane, petit Etat sans défense, entouré de feu, mais resté moralement et spirituellement une oasis de paix.

"Votre illustre corps a su jouer le rôle diplomatique dans la plus haute acception du terme... Le Vatican s'est sans cesse préoccupé de soulager les souffrances de l'humanité en guerre. C'est pour ce motif surtout que Nous Nous sommes gardé de laisser tomber de Nos lèvres ou de Notre plume le moindre mot approuvant ou encourageant la guerre entreprise contre la Russie en 1941. Le monde diplomatique se trouve souvent en contact avec un monde de propagande, mais la propagande doit suivre la loi sainte de la vérité et de l'impartialité".

Le voeu du Pape

Cité Vaticane, 26. (P.A.)—Dans son discours d'hier au Sacré Collège et au corps diplomatique, hier, le Pape a de nouveau exprimé le voeu d'une "paix juste et solide, qui garantissent à tous une vie au moins tolérable", et prié les diplomates, qui n'avaient pas été reçus en corps depuis longtemps, "de faciliter le plus possible les communications, les relations internationales".

Le Pape souligne qu'à l'entrée en guerre de l'Allemagne contre l'U.R.S.S., il a résisté à certaines pressions et refusé son approbation. Il ajoute: "Personne ne peut compter sur Notre silence lorsque la foi, les fondements du christianisme sont en jeu. D'autre part, il n'est aucun peuple à qui Nous ne souhaitons en toute sincérité de vivre dans la dignité, la paix, la prospérité, dans ses frontières.

Prudence dans l'expression

"Jamais Nous n'avons voulu dire un seul mot injuste, ni manquer à Notre devoir de réprouver tout mal, tout acte blâmable, mais en évitant, lorsque les faits le nécessitaient, certaines expressions susceptibles de faire plus de tort que de bien, surtout aux populations innocentes sous le fouet de l'oppresseur.

Mémoire soumis à M. J.-O. Asselin au sujet du taxi

De notre édition finale d'hier

Les directeurs de funérailles ne veulent pas être régis par le règlement municipal qui sera bientôt soumis au conseil, en vue de porter le prix du permis des taxis de $16.20 à $162, et ils ont fait des représentations à ce sens, ce matin, au cours d'une entrevue que quelques-uns d'entre eux ont eue avec le président du comité exécutif, M. J.-O. Asselin.

Les délégués, qui avaient à leur tête M. L.-Eugène Courtois, président de l'association des directeurs de funérailles de Montréal, ont soumis un mémoire dans lequel ils déclarent qu'il serait injuste de leur faire payer pour les voitures qu'ils mettent à la disposition de leurs clients, lors de funérailles, la même taxe que devront payer les propriétaires de taxis dont les véhicules sont en service vingt-quatre heures par jour.

Le mémoire souligne que ces voitures, sedan ou limousines, ne sont que des accessoires dans le rouage du service général que les directeurs de funérailles assurent au public, et qu'elles ne sont utilisées que pour le transport des clients, dans des cas de funérailles seulement. Elles sont, de plus, louées à des confrères, sur demande, pour les mêmes fins.

Le mémoire reconnaît qu'un contrôle rigoureux exercé par les autorités municipales s'impose, afin de mettre fin à un abus qui existe depuis longtemps, à savoir que des citoyens louent leurs voitures privées pour des funérailles. Le document termine en disant que les directeurs de funérailles devraient être exemptés de la taxe qui sera imposée sur les autos-taxis, mais qu'ils sont prêts à payer une taxe modérée pour la location de leurs voitures pour service funéraire seulement.

Les Nations unies au Hunter College

(De notre édition finale d'hier)

New-York, 25. (B.U.P.). — M. William O'Dwyer, maire de New-York, annonce que, pendant 6 semaines à commencer le 21 mars, l'organisation des Nations unies occupera le gymnase du Hunter College, au Bronx. La nouvelle suit un entretien à l'hôtel de ville entre M. O'Dwyer et les personnages suivants: MM. Arthur-D.-K. Owen, secrétaire adjoint des Nations unies; James-J. Lyons, maire de l'arrondissement du Bronx; A.-H. Feller, avocat général du Conseil d'enseignement supérieur de New-York; Grover-A. Whalen.

Le maire déclare que le gymnase, qui renferme 5 grandes salles, sera spécialement aménagé; le Conseil de sécurité s'y réunira dès le 21 mars. L'Association des hôtels new-yorkais a promis de mettre 300 chambres à la disposition des délégués et du personnel des Nations unies.

25 membres du secrétariat provisoire des Nations unies sont arrivés à New-York dans un avion de transport de la R.A.F.; 75 autres suivront. Ils feront les préparatifs des travaux des Nations unies. Les premiers arrivés ont dit se retirer au Waldorf-Astoria.

Perspective rassurante

SUITE DE LA PREMIERE PAGE

ticipent à une grève générale pour l'obtention d'une augmentation de $2 par jour.

La grève de 3,400 employés de la Duquesne Light Company à Pittsburgh, grève qui menaçait de priver d'électricité la métropole de la Pennsylvanie et la région avoisinante, a été écartée à la dernière minute hier soir.

Les membres de l'union décideront à une réunion vendredi s'il doivent accepter de soumettre leur différend à l'arbitrage ou faire la grève. L'union demande une augmentation de salaire de 21 cents l'heure pour les hommes de peine et de 25 cents pour les autres employés.

Peu de pain et de lait à Détroit

Par suite de grèves, la population de Détroit continuent d'obtenir de maigres approvisionements de pain et de lait mais des porte-parole d'une compagnie et de la Fédération américaine du travail ont prédit la fin prochaine de la grève des employés des boulangerie. Treize des boulangeries de la ville ont fermé hier leurs portes à la suite d'une grève à la Purity Baking Company.

La grève d'un millier d'employés de laiteries de Détroit affiliés au C.O.I. ne semble pas devoir prendre fin immédiatement. Toutefois, les dirigeants de l'union et des laiteries projettent de rencontrer des médiateurs de l'Etat et du fédéral pour tenter de régler ce différend sur les salaires.

Egalement à Détroit, les négociateurs de la General Motors et de l'union des ouvriers de l'auto affiliés au C.O.I. se sont réunis pour continuer leurs discussions sur les problèmes de la grève qui se poursuit depuis 98 jours aux usines de la General Motors et à laquelle participent 175,000 employés.

Fermeture de salaisons

Dix-sept propriétaires indépendants de salaisons à Cincinnati ont décidé hier soir de fermer vendredi leurs établissements pour protester contre ce qu'un porte-parole a décrit "les restrictions ennuyeuses et les règlements compliqués imposés par l'Office de l'administration des prix". Ce porte-parole a dit que ces 17 salaisons fournissent 70% de la viande livrée au Cincinnati métropolitain. Il a ajouté que cette mesure a aussi pour objet d'appuyer la campagne à St-Louis où 35 salaisons doivent fermer leurs portes jeudi.

A St-Louis, la Missouri-Illinois Small Slaughterers' Association a invité les propriétaires de petites salaisons de 15 Etats du midwest vendredi à une assemblée de protestation contre les règlements de l'Office de l'administration des prix.

A Scranton, Pennsylvanie, quelque 300 employés de services publics en grève depuis jeudi dernier à propos de leurs salaires ont accepté aujourd'hui de reprendre leur travail.

Les arrimeurs de Portland, Oregon, affiliés au C.O.I., ont fait savoir à l'Association des employés du port qu'ils sont prêts à accepter l'arbitrage de leurs griefs et à retourner au travail après une grève d'un mois.

Augmentation du coût de la vie

(De notre édition finale d'hier)

Washington, 25. (B.U.P.) — Le président de la Commission fédérale de réserve, M. S. Eccles, a déclaré aujourd'hui qu'il est possible que le coût de la vie augmente encore de dix pour cent avec la nouvelle politique du président Truman sur les salaires et les prix.

M. Eccles a dit au comité bancaire de la Chambre des représentants que le coût de la vie est actuellement de 30 pour cent plus élevé qu'au cours de la période qui a précédé immédiatement la guerre.

"Je crois, dit-il, qu'avec l'augmentation des salaires et des prix il est possible d'atteindre une augmentation de 40 pour cent. Je crois que si l'on peut maintenir le coût de la vie à seulement 40 pour cent au-dessus du niveau d'avant-guerre nous accomplirons un bon travail."

Baraques militaires pour les sans-gîte ?

(De notre édition finale d'hier)

Me Pierre Beullac, c.r., administrateur des logements d'urgence, au cours d'une entrevue qu'il a eue, ce matin, avec le président du comité exécutif, M. J.-O. Asselin, a demandé aux autorités municipales de ne pas intervenir auprès du gouvernement fédéral pour faire enlever immédiatement les baraques érigées à l'île Sainte-Hélène durant la guerre, pour fins militaires. Me Beullac a donné à entendre à M. Asselin que ces huttes pourraient peut-être servir, dans un avenir rapproché, pour héberger des famille privées de logement.

Protestation légale

(De notre édition finale d'hier)

Ottawa, 25. — P.C. — M. H.-P. Hill, d'Ottawa, engagé comme avocat par les familles des deux fonctionnaires détenus à la caserne de Rockcliffe en rapport avec l'enquête sur l'espionnage a publié, aujourd'hui, une protestation qualifiant l'impossibilité où il est de donner des avis légaux à ses clients d'"extraordinaire limitation des principes de la justice britannique".

Des marchés de première importance

Ce sont ceux de l'Amérique centrale et il faudrait des services maritimes directs.

L'hon. J. MacKinnon

(De notre édition finale d'hier)

Ottawa, 25. (B. U. P.) — On a déduit d'une déclaration du ministre du commerce canadien l'hon. James MacKinnon que le gouvernement canadien pourrait établir lui-même un service maritime direct avec les ports de l'Amérique latine sur les deux côtés de l'Atlantique et du Pacifique.

Déjà la compagnie gouvernementale Park Steamchip a un navire qui fait un service expérimental sur chacune des côtes et il est question de développer cette liaison maritime, soit en subventionnant une compagnie privée, soit en établissant un service gouvernemental, dit le ministre du commerce. Il a ajouté que le gouvernement se propose de développer considérablement sa représentation commerciale en Amérique centrale.

La principale demande centro-américaine de produits canadiens porte sur le blé et le papier à journal, deux marchandises dont le Canada ne peut guère exporter ses envois présentement.

Il existe aussi une demande pour les wagons ferroviaires, le tuyau de fonte, l'aluminium, l'avoine roulée, les traverses de chemins de fer, les étoffes et les matières grasses.

Letteres restées sans réponses

M. MacKinnon croit que le commerce canadien avec l'Amérique pourrait augmenter de plus de 100% si les hommes d'affaires canadiens voulaient s'y intéresser. Les importateurs d'Amérique centrale se plaignent fréquemment de ce qu'ils ne peuvent obtenir des exportateurs canadiens des listes de prix ou même de réponses à leurs lettres.

Le ministre du commerce dit que les exportations britanniques sont bien en évidence dans toute l'Amérique centrale.

Occasions à saisir

Ottawa, 25. (D.N.C.)—Le Mexique et les républiques d'Amérique centrale offrent à nos producteurs et à nos exportateurs un marché que nous aurions grandement tort de négliger, a déclaré dans une conférence de presse, à midi, le ministre canadien du commerce, l'honorable James-A. MacKinnon, qui revient d'une visite en ces pays.

Les principaux obstacles au développement de notre commerce avec l'Amérique centrale sont, à l'heure actuelle, le manque de lignes directes de navigation et l'insuffisance de notre production par rapport à nos besoins domestiques et à la demande extérieure. Mais selon M. MacKinnon, ce serait une politique à courte vue que de négliger le marché d'Amérique centrale, au risque de le perdre tout à fait lorsque sera passée la période de reconstruction.

Le ministre du commerce est d'avis que, sans entreprendre un programme d'austérité semblable à celui de l'Angleterre qui se prive de sa propre production pour ressusciter son commerce d'exportation, le Canada devrait en quelque sorte contingenter sa production pour en mettre au moins une certaine proportion à la disposition des pays d'Amérique centrale.

Clients très b... disposés et durables

Nous pourrions nous assurer ainsi une emprise sur cet important marché et amorcer un commerce d'exportation plus facile à développer lorsque nous serons en mesure de répondre pleinement à la demande de pays dont l'économie est complémentaire de la nôtre et qui sont les clients les mieux disposés que nous puissions trouver.

M. MacKinnon insiste sur les occasions qui s'offrent à nous en Amérique centrale parce qu'il a l'impression que nos exportateurs négligent ce marché sous prétexte que notre production ne peut répondre aux demandes qui lui viennent actuellement de toutes parts. Cette demande exceptionnelle ne durera pas toujours et il est important de cultiver de préférence les marchés qui offrent des promesses de durée. Celui de l'Amérique centrale en est un et c'est pourquoi le ministre du commerce insiste tant pour que nos exportateurs s'y intéressent.

Les communications maritimes à améliorer

De son côté, le gouvernement fait tous les efforts possibles pour améliorer les communications maritimes et établir des voies directes d'échanges avec les pays d'Amérique centrale.

Ce problème des communications est important. Car le transit par les Etats-Unis et le fait que des importateurs américains réexportent au Canada des produits d'Amérique centrale compliquent nos relations commerciales avec ces pays. Cela rend difficile d'établir une statistique complète de nos achats, et empêche les exportateurs d'Amérique centrale de savoir exactement ce qu'ils nous vendent en retour de ce qu'ils nous achètent. Un réseau de communications maritimes directes aiderait à corriger cette situation.

Une autre raison pour laquelle M. MacKinnon attire avec insistance l'attention de nos exportateurs sur les promesses de l'Amérique centrale, c'est que notre balance commerciale est généralement défavorable avec ces pays et que ces contrées sont bien munies de dollars pour payer leurs importations.

Excellentes relations

De plus, ces républiques ont appris à connaître le Canada et nourrissent pour notre Dominion un profond sentiment d'affection qui ne demande qu'à se manifester d'une façon concrète par des échanges commerciaux. En un peu moins de trois semaines, M. MacKinnon et les membres de la mission qui l'accompagnait ont visité le Mexique, Costa Rica, le Guatémala, les Honduras, le Nicaragua, le Salvador, Panama, la Colombie et la Jamaïque. Comme on sait, le ministre du commerce a signé un traité de commerce avec le Mexique et avec la Colombie et il a entamé des négociations préliminaires à un traité avec le Honduras. Des échanges de notes diplomatiques ont été faits avec plusieurs autres de ces pays en vue de faciliter nos relations commerciales. C'est un marché qui s'offre à nous et dont il en dépend que de nous de profiter.

Nixon répudié à Washington

(De notre édition finale d'hier)

Washington, 25. (B.U.P.) — Le département d'Etat a répondu aux allégations de Russell Nixon, à l'effet que les cartels ne seraient pas abolis en Allemagne et que la Russie serait exclue d'un certain partage de valeurs allemandes détenues à l'étranger, que ces accusations étaient "insidieuses et insupportables, remplies d'inexactitudes malicieuses et d'insinuations trompeuses en plus de ce qu'elles compromettent les relations des Etats-Unis avec leurs alliés et particulièrement la Russie.

"M. Nixon a rendu un mauvais service à la cause des nations alliées, a dit le secrétariat d'Etat".

Censures en zone russe

C'est en Pologne que les dépêches restent le plus surveillées.

Londres, 26. (P.A.)—L'enquête de la Presse Associée constate que le seul pays de la zone d'influence soviétique à maintenir la censure officielle et avouée de l'information, c'est la Pologne. Le gouvernement de Varsovie a informé les diplomates protestataires que la censure s'impose à cause d'"éléments subversifs". La censure examine de près toutes les dépêches adressées à l'extérieur, tout ce que publient les journaux polonais. Elle prend souvent conseil des Russes.

La Hongrie conserve une certaine "surveillance" des dépêches pour l'extérieur, au nom de l'U.R.S.S. Il en est résulté des retards, comme la bureaucratie hongroise n'exerce sa "surveillance" qu'entre 9 h. du matin et 2 h. de l'après-midi. Les dépêches douteuses sont soumises à un fonctionnaire russe qui n'est disponible qu'entre midi et 3 h. Mais jusqu'à présent une seule dépêche a été arrêtée.

La censure aux Balkans et en Tchécoslovaquie

Les dépêches sortant de Bulgarie, de Roumanie et de Tchécoslovaquie ne sont pas soumises à la censure, mais celles qui sont destinées à y paraître le sont, à l'arrivée. Les dépêches mettent souvent 7 heures à passer de Prague à Londres, mais c'est attribué au mauvais état des communications. Les dépêches sortant de Bulgarie sont traduites, pour l'information des ministères intéressés.

La Yougoslavie ne soumet à aucune censure préalable les dépêches sortantes; mais les correspondants étrangers sont tenus rigoureusement responsables de leur texte. Comme en Bulgarie, les dépêches sont traduites pour l'information des ministères intéressés.

Le Barreau de Carleton...

SUITE DE LA PREMIERE PAGE

D'autre part, on a demandé l'opinion de M. John Erskine Read, éminent juriste canadien qui vient d'être nommé juge à la Cour de Justice internationale. Celui-ci, qui arrive tout juste de Londres et vient prendre contact avec sa famille avant de retourner aux fonctions qui l'appellent désormais en Europe, a déclaré n'être pas très au courant de cette affaire d'espionnage. Il lui paraît peu probable cependant que la cour de Justice internationale puisse en être saisie. Car, autant qu'on sache, il s'agit de poursuites contre des individus et il n'y a pas d'accusations portées contre des gouvernements, ce qui laisserait le tribunal international hors de cause.

On croit cependant que la Commission conjointe de défense canado-américaine qui doit se réunir à New York le 15 mars, sera saisie de l'affaire en autant qu'elle touche les problèmes de la défense du continent. On croit que la Commission demandera à son président canadien, qui est le général l'hon. A.-G.-L. McNaughton, un rapport sur cette cause d'espionnage.

Protestations du brigadier Beament

Ottawa, 26. (DNC) — Le brigadier A.-W. Beament, de l'étude juridique Beament et Beament, a protesté hier, contre ce qu'il appelle "le manque complet d'esprit humanitaire" de la part des autorités policières, et leur "action arbitraire" à l'endroit des 11 hommes et deux femmes impliqués dans l'affaire d'espionnage pour le compte de la Russie et détenus à la caserne de la gendarmerie canadienne. M. Beament dont les services ont été retenus par la famille de l'un des détenus, a déclaré, hier soir, qu'il avait demandé aux autorités la permission pour la femme de son client de voir ce dernier, aux conditions que dicterait la police, pour des fins de préparation de la défense. L'avocat précise que, lors de l'arrestation de son client, sa femme était en dehors de la ville, et que si elle voulait maintenant lui écrire, les lettres devaient passer par la censure.

La gendarmerie, dit-il, ne l'a pas même prévenue que son mari avait été mis en état d'arrestation.

Lubrifiant des plus économique

Un nouveau produit a fait son apparition sur le marché canadien de l'automobile. Il s'agit du "Lubri-Gas", un librifiant aux caractéristiques exceptionnelles que l'on mélange à l'essence et qui a pour effet d'éliminer complètement la carbonisation des cylindres.

La présentation de ce nouveau produit était faite officiellement hier soir dans la salle de bal de l'hôtel Mont-Royal, devant une assistance composée d'une centaine de représentants des usagers de l'automobile; propriétaires de taxis, camions et autres moyens de transport.

La présentation était faite par M. C.-E. Paden, président des Lubri-Gas Laboratories, qui a découvert ce produit et l'exploite aux Etats-Unis depuis 30 ans.

M. Paden montra que le Lubri-Gas" augmente la durée des moteurs, leur rendement et l'économie de carburant dans une proportion qui peut atteindre 25 pour cent.

La réunion avait été organisée par la cie Ludger Gravel et Fils en la personne de son président, M. Ludger Gravel, qui sera le distributeur du "Lubri-Gas" au Canada.

M. Paden annonça son intention d'établir à Montréal une filiale de la compagnie américaine, au coût de $1,000,000.

Christian va mieux

Copenhague, 26. (B.U.P.) — L'état du roi Christian X du Danemark qui souffre d'une pneumonie s'est amélioré aujourd'hui.

Déposition à Nuremberg

Les Allemands ont massacré sa famille et les habitants de son village en 1943.

Nuremberg, 26. (BUP) — Un paysan russe s'est présenté aujourd'hui devant les criminels de guerre nazis et il a accusé leurs soldats d'avoir détruit son village et massacré sa famille ainsi que des voisins.

Ce témoin était Jacob Grigoriev, âgé de 47 ans, dont le village dans le district de Pskov a été détruit et les habitants massacrés le 28 octobre 1943.

Il a échappé lui-même à l'exécution en faisant le mort et il s'est évadé avec le plus jeune de ses fils qui avait été blessé à la jambe. On avait conduit sa femme et son fils Pierre âgé de 9 ans jusqu'à la maison où il devait être exécuté avec les hommes du village. Toutefois, les Allemands emmenèrent la femme et l'enfant ailleurs. Deux jours plus tard, Grigoriev apprit que sa femme avait été brûlée vivante dans une autre maison; son fils s'échappa mais il succomba peu après à ses brûlures.

Le Dr Eugene Kevelsha, médecin militaire âgé de 29 ans, a déposé de son côté, que les Allemands forçaient en Ukraine des prisonniers à marcher plusieurs jours de suite sans leur donner à boire ou à manger.

La frontière des Pyrénées sera fermée

SUITE DE LA PREMIERE PAGE

constitue un danger pour la sécurité internationale. Il a aussi décidé de fermer la frontière franco-espagnole à la circulation, à partir de minuit le 1er mars".

Les entretiens de Londres

Dès le début de décembre la France avait demandé aux Etats-Unis et à la Grande-Bretagne de se consulter avec elle au sujet d'une rupture avec le gouvernement Franco. M. Bidault a eu des entretiens à ce propos, pendant la première session des Nations unies à Londres, où il dirigeait la délégation française, avec MM. Ernest Bevin, secrétaire d'Etat aux Affaires étrangères de Grande-Bretagne, et James-F. Byrnes, secrétaires d'Etat américain. On ignore l'issue de ces entretiens; mais l'animosité des Français contre le régime Franco ne cesse d'augmenter. L'exécution des républicains espagnols dirigés par M. Cristino Garcia, qui avait combattu l'Allemagne dans la résistance française, a donné lieu à des manifestations dans toute la France et l'Afrique du Nord.

L'action syndicale

Hier la Confédération générale du Travail a ordonné à ses adhérents de refuser d'expédier les marchandises destinées à l'Espagne; la Fédération syndicale mondiale a donné des instructions semblables aux syndicats affiliés.

Depuis la chute du régime de Vichy, en août 1944, la France n'a pas de relations diplomatiques normales avec l'Espagne. Elle est représentée à Madrid par un agent diplomatique, de même que l'Espagne à Paris. L'agent espagnol, M. Miguel Mateu, a rang personnel d'ambassadeur, mais il est en Espagne, donc absent de son poste, depuis le début de décembre.

Londres demande des renseignements à Madrid

Londres, 26. (Reuter) — Radio-Paris mande que 4 républicains espagnols, condamnés par le conseil de guerre de Barcelone, ont été exécutés, comme l'avaient été mercredi dernier Cristino Garcia et 9 camarades, à Madrid.

On apprenait hier soir à Londres que sir Victor Mallet, ambassadeur de Grande-Bretagne à Madrid, avait reçu l'ordre de demander au gouvernement espagnol des explications sur le motif des exécutions.

Londres, 26. —P.C. — Le Foreign Office refuse de commenter la décision du gouvernement français au sujet de l'Espagne. Un informateur autorisé déclare qu'elle s'écarte de la politique britannique à l'égard du général Franco.

Décision prise après de vifs débats

Paris, 26. — B.U.P.—Ce n'est qu'après de vifs débats que le gouvernement français s'est résolu à fermer la frontière des Pyrénées. M. Bidault n'a obtenu qu'une chose: c'est que le gouvernement n'aille pas jusqu'à rompre les relations diplomatiques.

La France exporte peu de chose en Espagne; mais elle en importe des pyrites, des oranges, des conserves de poisson dont elle a grand besoin en ce moment.

L'embargo des postes

Paris, 26. (P.A.) — Le syndicat des postiers a imposé un embargo de 24 heures hier sur le courrier destiné à l'Espagne.

Rotterdam, 26. (Reuter) — 1,500 débardeurs ont refusé hier de charger les navires destinés à l'Espagne et télégraphié à M. Wilhelm Schermerhorn, président du conseil des ministres de Hollande, pour demander la rupture de toutes relations commerciales et diplomatiques avec le gouvernement Franco. Ces démarches ont pour but de protester contre l'exécution de Cristino Garcia et de ses compagnons.

Des remerciements à l'hon. Paul Martin

(De notre édition finale d'hier)

Ottawa, 25. (D.N.C.) — Le secrétaire d'Etat, l'hon. Paul Martin, vient de recevoir du conseil no 26 des travailleurs unis de l'automobile (C.I.O.) une lettre le remerciant de la part qu'il a prise activement au règlement de la grève de 100 jours aux usines Ford de Détroit, Ont.

La résolution votée à cet effet déclare que les travailleurs apprécient la coopération de ceux qui les aident à faire reconnaitre leurs droits. La lettre est signée par M. Arthur Last, secrétaire du conseil.

$100 d'amende pour possession d'alambic

Edouard Charlebois et Armand Côté dit Major, ont été condamnés, ce matin, par le juge Maurice Téreau, à $100 d'amende et les frais ou à 3 mois de prison, le premier pour possession d'alambic et le second pour possession de spiritueux non distillés. Tous deux ont été arrêtés par la Gendarmerie royale.

Fernand Beaudry, 20 ans, 3522, rue Bélair, Ville S.-Michel, s'est avoué coupable à l'accusation d'avoir possédé des cigarettes américaines et a été condamné à payer $50 d'amende et les frais.

$100 d'amende pour 900 cigarettes américaines

Importer près de mille cigarettes américaines sans payer la douane, coûte cher... quand on se fait prendre. Jean Doran l'a appris à ses dépens, ce matin, devant le juge Maurice Téteau. S'étant avoué coupable d'avoir eu en sa possession plus de 900 cigarettes américaines sans permis de la douane, il a été condamné à $100 d'amende plus les frais ou à 3 mois de prison.

Effort rouge dans la Corée

Les communistes du sud veulent avec l'aide du secteur nord dominer le pays.

Séoul, Corée, 26. (P.A.) — Les communistes coréens, s'efforçant d'arriver au pouvoir, ont publié, aujourd'hui, une déclaration louant la politique russe dans le nord du pays. Ils ajoutent: "Si les observateurs opportunistes dans la partie sud (occupée par les Etats-Unis) voulaient affronter courageusement la vérité et rejeter la réaction ainsi que l'hypocrisie, l'unification de la Corée méridionale se ferait immédiatement et les éléments pro-japonais seraient délogés".

Une commission de tutelle russo-américaine doit se réunir le 6 mars pour rédiger un programme de gouvernement intérimaire coréen.

La déclaration communiste vise obliquement le conseil démocratique pro-américain.

Le lt-général J.-R. Hodge, commandant américain en Corée, coopère uniquement avec le conseil démocratique dirigé par Syngman Rhee parce que les communistes ont refusé d'y entrer. Théoriquement, ce conseil représente tout le sud de la Corée et il a, en fait de population, un avantage de 8 à 5 sur la délégation du nord (sous contrôle soviétique).

La délaration communiste montre que les groupes de gauche, qui sont bien organisés, veulent lutter pour obtenir le contrôle politique en liaison avec le comité du nord qui a comme président le général communiste Kim Il Sung.

La Chambre haute ajournée au 7 mars

Québec, 26. (D.N.C.)—Le Conseil législatif ne siégera que le jeudi 7 mars, à trois heures de l'après-midi, au lieu de demain, le 27 février.

L'ajournement est rendu nécessaire du fait qu'il n'y a pas encore de bills adoptés par l'Assemblée législative.

Le Conseil législatif, après avoir adopté l'adresse, lors de la première semaine de la session, s'était ajourné au 27 février, laissant toutefois au président, l'hon. Alphonse Raymond, le pouvoir, sur simple message envoyé au Conseil, d'ajourner à une date ultérieure au cas où il n'y aurait pas de bills à être soumis.

L'hon. Alphonse Raymond vient donc d'ajourner la Chambre haute à la semaine prochaine.

Homme tué par une chargeuse à neige

Un verdict de mort accidentelle a été rendu ce matin dans la cause de M. T.-R. Moore, 44 ans, 377 ave Prince-Albert, qui est mort, samedi dernier, à l'hôpital Général, division de l'est, des suites d'un accident de la circulation survenu vendredi soir dernier, rue Ste-Catherine. Selon les témoignages entendus en Cour, la victime fut heurtée par une chargeuse à neige de la ville de Westmount.

Tous les témoins ont dit n'avoir vu M. Moore qu'au moment où il roulait sous les roues de la lourde machine.

Trois employés de la ville de Westmount et deux employés de la cie des tramways ont donné une version identique de cette affaire.

Le corps du défunt n'a pas été transporté à la morgue, par permission spéciale.

CHAMPIONNAT DES CIGARETTES

Dans les cigarettes Winchester, vous constatez tout de suite une différence qui vous fait dire: "Voilà une gagnante". C'est le mélange qui compte, dans une cigarette . . . Or les Winchesters contiennent des tabacs de Turquie, de Virginie et de Burley — le meilleur choix au monde "D'un Mélange Parfait". Fumez-en un paquet, puis un second . . . Ce "premier pas" vous expliquera pourquoi la Winchester, d'une année à l'autre, détient le championnat.

Premiers Pas

Champion de demain, ce poulain a le regard clair et vif d'un pur sang. Si seulement ses père et mère lui ont transmis leurs qualités, il remportera sans doute, un jour, la guirlande de roses à Churchill Downs, ou il se fera ouvrir les portes des gagnants, lors du "Preakness Day."

CIGARETTES **Winchester**

D'un Mélange Parfait!

"La négligence peut causer l'incendie. Soyez prudents."

THE **A.R.WILLIAMS MACHINERY** COMPANY LTD.

EQUIPEMENT POUR MANIPULER LE MATERIEL

700 ST. JAMES OUEST MARQUETTE 1211

VENTE PAR ADJUDICATION

(PROPRIETE DE LA COURONNE)

DRAGUEURS DE MINES, CLASSE "BANGOR"

La Corporation des biens de guerre met en adjudication un certain nombre de dragueurs de mines, classe "Bangor", se trouvant présentement à Shelburne (N.-E.) et à Vancouver (C.-B.). On peut soumissionner pour l'achat d'un ou plusieurs de ces vaisseaux.

SPECIFICATIONS: Vaisseaux en acier construits en 1942-44, dimensions approximatives suivantes: longueur, 180'; largeur, 28'5"; profondeur, 15'6". Leur tirant d'eau est de 8'6". Jauge brute, 664.4.

MOTEURS: Ces vaisseaux sont mus par deux moteurs à vapeur, à triple détente, puissance en chevaux indiquée, 2,400, avec deux chaudières à tubes d'eau chauffées au mazout. Construits en 1942-44. — Vitesse maximum, 16 noeuds.

Vu leur maniabilité et leur faible tirant d'eau, ces bâtiments peuvent servir le long des côtes et sur les eaux intérieures.

SUGGESTIONS: Ces vaisseaux peuvent très bien servir au transport de marchandises et passagers entre les îles et les côtes en bordure du Pacifique et de l'Atlantique, aux Antilles, etc.; ils peuvent être employés également comme bateaux pilotes, bateaux-feu, ravitailleurs de phares, yachts, patrouilleurs, etc.

Comme on prendra en considération, lors de l'adjudication, les fins pour lesquelles on désire se porter acquéreur de ces navires, on peut soumissionner de deux façons:

(a) En promettant que ces navires seront transformés dans des chantiers canadiens et arboreront le drapeau canadien, ou

(b) Sans restriction.

NOTE: Les soumissionnaires devront prendre bien soin de préciser leur choix.

Ces vaisseaux seront vendus "tels qu'ils sont et où ils se trouvent". Quiconque désire les visiter n'a qu'a s'adresser à la Section des biens maritimes, au siège social de la Corporation des biens de guerre, à Montréal, ou aux succursales de la Corporation, à Halifax ou à Vancouver. Un **chèque visé** ou une **traite de banque** au montant de 10% de la soumission, fait à l'ordre de la Corporation des biens de guerre, devra être envoyé avec la soumission sous pli cacheté, avec au bas, à gauche:

SOUMISSION No G-1-29,
RE: (NOM DU OU DES VAISSEAUX)
A (SHELBURNE, N.-E. ou VANCOUVER, C.-B.)

et adressé au Secrétaire, Corporation des biens de guerre, 4095 ouest, rue Sainte-Catherine, Montréal, 6 (Qué.).

Les soumissions seront reçues jusqu'à midi, heure normale de l'est,
le VENDREDI, 15 MARS 1946.

Toute soumission reçue après ce moment précis ne sera pas prise en considération. La plus haute soumission, ni aucune autre, ne sera nécessairement acceptée. Les chèques ou traites de banque seront renvoyés aux soumissionnaires dont les offres auront été rejetées.

CORPORATION DES BIENS DE GUERRE

Siège social : 4095 ouest, rue Sainte-Catherine
Montréal, 6 (Qué.) **Téléphone : BElair 3771**

Immeuble et Construction

Nouvelle fabrique pour Marieville

Marieville, 26, (D.N.C.). — Une importante transaction a été conclue dernièrement dans notre ville. Il s'agit de la fabrique de chapeaux de feutre, propriété de la succession E. Guillet & Fils.

La manufacture qui ne produisait pas depuis longtemps a été vendue au coût de $13,500. Le nouveau propriétaire est M. Boro qui doit commencer des travaux de réparation qui s'élèveront à environ $35,000. La nouvelle industrie s'occupera de la teinture et de la confection de fourrures.

Transactions immobilières

Quartiers Lafontaine — Rue Berri, Nos 3876 à 3880. Lot no 1203-21. Pt 20. Delle Emma Dupré à Richard Grenier, $6800.00 — 642941.

Notre-Dame-de-Grâces — Blvd Decarie, vague. Lot No 51-337. La Cité de Montréal à Prima Dagenais, $500.00—642953.

Rosemont — Avenue Louis Hébert, Nos 6787 à 6791. Lots Nos 208-1350 Pt 1351. Emile Cournoyer à Emile Paquin, $12,000.00 — 642921.

St-Michel—Rue Waverley, Nos 5282-5284. Lot No Pt 11-736, terrain 25 x 88 pds. J. Moise Loiselle à Alban Ouimet, $16,000.00—642892.

St-Paul — Blvd Monk, Nos 6213 à 6217. Lots Nos Pt 3912-167 à 169, terrain 25 x 78 pds. Abraham Kaplan et uxor à Delphis Demers, $19,000.00—642945.

* * *

Ville Lachine—Rue Notre-Dame, Nos 1171 à 1173. Lot No Pt 622, terrain 60 x 90 pds. Barnet Baker à Henry Strauss, $8,100.00 — 642938.

1 PROPRIETES A VENDRE

A ACHETEURS. Attention, 36 maisons avec logement libre immédiatement rues Marcil, Dupuis, Agnes, 5 logements; Melwin, 5 logements; Berey, 3 logements; Berri, 5 logements; Boul. St-Joseph, 4 logements; Boul. St-Joseph, 10 logements; Chambord, 4 logements; Chambord, 2 logements; Demartigny, 4 logements; Daily rues Nos 10 logements; De LaSalle, 4 logements; Dorchester, 14 chambres; Désery, 5 logements; Henri-Julien, 2 logements; Iberville, 3 logements; Lac St-Louis, 2 logements; London, cottage; Marcil, duplex; Maplewood, cottage; Mentana, 8 logements; Ave du Parc, appartements; Pont David, hiver et été; Pointe-aux-Trembles, un sept; Rancourt, 7 logements; Richelieu, 4 logements; Rivard, 3 logements; Rouen, 3 logements; Ste-Rose, 5 logements; St-Christophe, 2 logements; Somerville, plusieurs logements; St-Germain, 6 logements; St-Zotique, 6 logements; Ste-Angèle de Monnoir, cottage; St-Bruno, 5 appartements; St-Hubert, 2 logements; Vaudreuil, plusieurs logements; Wiseman, 2 logements. Demandez nos permis de visiter, gratuits en venant à nos bureaux. Dupuy & Forget & Cie, administrateurs de succession. 1408-10 rue Joliette, deux téléphones à votre disposition. CHerrier 6762-CHerrier 6764. Pour informations seulement de 10 A.M. à 9 P.M. Samedi nous fermons à midi. 1—111-4

A ACHETEUR attention, demandez notre liste de bonnes propriétés gratuite, incluse dans le Dupuy et Forget et Cie, Administrateurs, 1410 rue Joliette, Montréal. 1—108-10

A ACHETEUR, propriété à vendre rue Papineau, beau site en face d'un parc, 4 logements, garage, revenu 1856.00, logement libre à acheteur de 4 et 7 pièces, prix 14,000.00. S'adresser 6880 Papineau, appt 3. DO. 4432. 1—110-6 R

ACHETEUR. Ai aubaine. 3 logements. 3 3 étages, construction 12 ans en brique solide. Information a.m., LAncaster 1287. 1—111-6

ACHETEUR, ATTENTION. Le beau coin, 3531 Sherbrooke Est, 3 logements modernes, un libre. FR. 5795. 1—111-6

ACHETEUR, rue St-Dominique, 6 pièces, bas libre, achat, du ménage. CA. 2009. 1—111-3

A MONTREAL NORD, maison 6 appts modernes, près école, tramways, 5,000, termes. 10716 Audoin. 1—111-6 R

A MONTREAL-NORD, possession immédiate, 2 étages, 7 appts, ou 3 et 4, terrain 30 x 175, très bel endroit, 2,500.00. Conditions très faciles, acompte et loyer. DU. 4351. 1—110-3R

APPARTEMENTS modernes, 5 logements, 4 pièces, façade en pierre, escalier intérieur, terrazo, chambre de bain, double solarium, chauffage central à l'huile, 30 x 50. Logement libre. Revenu 2,430.00. Information 7352 Chambord, apt 2. DO. 8488.

AQUEDUC 756-758, construction solide 7-9 pièces, rapporte 612.00, 5,000.00. YO. 6592.

A QUI LA CHANCE? 3 logements 5 pièces, garage, cave, cuisière avec chambre, bain, imitation tuile, bas libre pour acheteur. 5903, 11e, Rosemont, conditions faciles. 1—108-15 R

ATTENTION, beau duplex étages nord, moderne, bas 6 pièces libre. MArquette 1897.

ATTENTION : 38,000.00, Van Horne, 8 logements, loués, 5,400.00; Ste-Catherine, 27,000.00, 12 logements, loués 3,156.00; Lafontaine, 16,500.00, magasin lingerie, 4,000.00; plus 5 logements loués 1,900.00; Hutchison, 8,600.00, 2 logements, Drolet, 7,500.00, 3 logements loués 1,100.00. De Gaspé 4,500.00, 2 logements, 1 libre mai. Dalpé Enrg. 5322 Parc Ave. 1—R

ATTENTION, rue Dagenais, St-Henri, pour clore succession, 3 flats, 5 appts, revenu $76.00, prix 4,500.00. TA. 1386. 1—26,28

AUBAINE. St-Jacques près Vinet, 30 pieds, 2 étages, 3 logements, 3,750, taxes 123. Propriétaire, DO. 4045. 1—

AUBAINE, Drolet près St-Zotique, 2-6, cave, garage, 5,900. FR. 3433. 1—

AHUNTSIC, duplex à vendre, cinq pièces, bas avec système huile, libre 1er mai. Lapointe, 57 St-Jacques O. LA. 0425. Soir, AM. 4029. 1—110-3

A ROSEMONT, bas libre à acheteur, 5e Ave, Rosemont, 2 étages, 3 logements, maison moderne. PL. 2338. 1—R

AUBAINE : reglement. Laval, angle carré St-Louis, 8 logements de 3, 5 et 6 pièces, pierre solide, garage Laval frigidaires, système chauffage central incinérateur. Revenus $3822. Meilleur paiement. Lapointe, 57 ouest, St-Jacques. LA. 0425. Soir AM. 4029. 1—110-1

AUBAINE, reglement. Papineau, face Parc Lafontaine, 8 logements 6 pièces, frigidaires, chauffage central. Revenus $2904 Bon placement. Lapointe, 57 ouest, St-Jacques. LA. 0425. Soir, AM. 4029. 1—110-3

AUGIER près Delorimier, 4 logements avec lot vacant, 5,500.00. Comptant requis 2,500.00, revenu 624.00. AM. 9940. 1—109-6

AVEC logis libre, 2 étages, 4 logements, rue St-André nord. DO. 0925. 1—112-5 R

A VENDRE maison neuve fini brique, un étage, deux logis trois appartements, chambre bain. Un libre tout de suite. S'ad. 7251 Hugo, près Jean-Talon. 1—112-2

AYLWIN, 7 logements. Revenu 1591.00. Saccifiera 14,000.00 ou offre. CH. 8722-0764 1—106-9

BEAUX 5 logements, Létourneux, Hochelaga, parfaite condition, planchers bois franc, imitation, eau chaude partout, belle cave en ciment. Prix 11,500.00. S'adresser 3962 Adam. 1—111-3

BELLE PROPRIETE, construction 42 x 62, détachée, moderne, occupation 1er mai, 5 logements, 28 Faillon, CR. 5613. 1—23,28R

BLOOMFIELD, 4 logements, 8 pièces, 1 libre, revenu 2,500.00. AM. 4786. 1—112-3 R

BLVD ST-JOSEPH entre St-Denis, Rivard, 31 pieds, 5 logis, 9 et 5 appts. TA. 1386. 1—26,28

BLVD GOUIN EST, cottage 7 pièces, modernes, plancher bois dur, garage, grand terrain, nord de l'eau, prix 7,000.00, libre à l'acheteur. S'ad. 3830 Ontario. AM. 2212. 1—112-5

BREBEUF près Parc Lafontaine, 2 logis, 5 pièces, garage, aubaine. BE. 1279.

CARTIER 5164-5162, 2-6 appts, pierre, 5,800. Moitié comptant. AM. 1403. 1—110-4 R

CARTIER près Masson, 6 logements, 4 pièces, vraie aubaine, succession. BE. 1279.

CHAMBORD 7429-31, maison neuve 2 logements modernes, 4 appts séparés, libre. 1—112-5 R

CHATEAUBRIAND, 2 maisons 6 logements, 4000 comptant. Termes. TAlon 5869. Soir TAlon 4972. 1—111-3

CONCIERGERIE rue Hutchison, près Ave des Pins, 7 appts, grand terrain 60 x 100, prix 39,000.00 HA. 2589. 1—110-3

COTTAGE Ahuntsic, moderne, éclairé 4 côtés, libre à l'acquéreur, prix $9,000. CA. 2444. 1—26,27,28,1.4

COTTAGE moderne, 695 Préfontaine, Montréal-Sud, fini frêne, système chauffage, bain, douche, cave 7½ pds, garage. Téléph. le Longueuil 968. 1sp—112-3

COTTAGE, 4 appts, terrain 25 x 85, libre premier mai, comptant 1500.00, balance 25.00 par mois. 7200 Marquette. 1—

DARLING, coin rues, 5 logements, 28 pieds front, modernes, cave cimentée, système chauffage, garage, prix 14,300.00. S'adresser 3830 Ontario. AM. 2212. 1—112-5

DE LANAUDIERE, près Beaubien, 6 logements neufs. Revenu 1960. Prix 16,500. HArbour 7868, soir, CR. 4419. 1—

DELAROCHE 5734, deux 4 appartements, parfait ordre, planchers bois dur, garage. Revenu $72.00. Prix $400.00. EL. 7417.

DELORIMIER 1678, 3 logements, 6 pièces prix 6500.00, revenu 720.00. Bas libre. 1—109-6

DIVERSES propriétés à vendre, règlement de succession. Notaire Lamarche. HA. 4327 1—8,12,16,19,22,26,1

DIVERSES propriétés à vendre. MA. 5046.

DES ECORES, près Bélanger, deux étages, 3 logements, ultra moderne, bas libre, revenu 1512. Comptant 4500. Henri Petit, DO. 4045. 1—

DROLET, près Roy, 2 logements. Un 6 appartements vacant pour mai. Sacrifiera 3,900.00. Comptant 2,400.00. Héroux, HA. 9795. 1—112-3

ENFIN 20 propriétés avec logement libre immédiatement, pour le règlement d'une succession. 1410 rue Joliette, 10 a.m. à 9 p.m. 1—196-9

2 ETAGES, 2 logements en construction, 500.00 comptant. Balance comme loyer. LA. 1397. 1—110-3 R

EVELINE, près Regina, Verdun 35 pieds, 6 logements, 4 pièces, Aubaine 7500. Taxes 199. Propriétaire, DO. 4045. 1—

FABRE, 3 étages, 3 logis, 6 et 7 appts, logement libre à acheteur, 5183 Fabre.

FOUCHER nord, 2 logements, modernes, 4 pièces, bas libre, aubaine. BE. 1279.

FRONTENAC, 3 étages, 2 logements, magasin 4 appartement, 7,500, comptant 2,500. LAnc. 6341. 1—

GARAGE 25 x 90, avec logement au-dessus, 6 apparts, porte du garage 18 x 12, construction neuve, possession immédiate. DO 9783. 1—108-9 R

JOLIE maison neuve, 2 logements, 4 pièces fermées, chambre bain faite, logis libre à acheteur. PL. 2338. 1—111-2 R

JOLIE maison neuve 2 logements 4 pièces fermées, chambre de bain faite, bas libre à l'acheteur. Faut vendre. PL. 2338. 1—R

LETOURNEUX, 5 logements, grand libre, Cadillac; 3 logements, petit libre. YO. 7472. 1—108-6R

LONGUEUIL Annexe, petite propriété à vendre. S'ad. 2751 Workman. 1—112-3 R

2 LOGIS, rue Delaroche, 3 logis, 24e ave Rosemont, pas agents. 1824 Ste-Catherine Est. 1—112-3

MAISON neuve, 3-4 logements, bas libre pour acheteur. 8401 St-Hubert. 1—103-26 R

MAISON 2 étages, logis libre, aux échange 6 appts. St-Charles, St-Henri, $1800, 2698 Manufacture. WI. 3308. 1—23,28

MAISON appartements avec logement 6 pièces vacant pour acheteur. Revenu 3600.00, prix 28,500.00. AM. 5445. 1—112-5 R

MAISON près Sherbrooke, 6 logements modernes, chauffage central, frigidaire, bon revenu, prêt placement. Campeau & Denis, Harbour 7197. 1—112-3

MAISON appts Blvd St-Joseph, 7 logis 4 appts, est Delorimier. FR. 3433. 1—

MAISON appartements 7 appts, une à cinq pièces, meublées, avec eau courant et gaz, propre et bonne condition. Bon revenu. Vendra propriété et ameublement, pas d'agents. MA. 6993. 1—112-2

MAPLEWOOD près Lavoie, 4 logements modernes, terrain 50 pieds front, système chauffage à l'huile, un logement libre à l'acheteur, prix 21,300.00 S'adresser 3830 Ontario, M. 2212. 1—112-5

MESSIER 4 logements 4, 1-6 Marie-Anne, Mont-Royal. FR. 3433. 1—

MONT-ROYAL, entre Papineau et Delaroche, quatre bonnes propriétés. AM. 5445 1—111-3R

MONTREAL-NORD, maison, grand poulailler, éleveuse pour 2,000 poulets, garages. Cause départ. 3594 Bergeron, près St-Vital.

MONTREAL-NORD, 2 logements, bas libre mai. Antoine Guinois, 15 St-Léonard Port Maurice. Tél. Pointe aux Trembles 240-5. 1—

MONTREAL-NORD, 4 appartements, en bois, 24 pieds par 30, eau, électricité, égout. Libre d'ici premier avril, 1800.00 payable 600.00 comptant, balance loyer. S'adresser 3651 Blvd Perras., Dup. 0422.

OCCUPATION MAI

27ème, Rosemont, près Beaubien, deux logements six pièces, planchers bois franc, chauffés par poêles, carré 25' x 45', $6,000.00. Moitié comptant. Wilder-Bermingham, LA. 8114. Soirs: M. Anderson, DU. 4091. 1—

OUTREMONT, avenue Wiseman, six logis, cinq chambres, revenu $1308.00, prix d'occasion. Campeau & Denis, HArbour 7197. 1—112-3

PLACEMENT intéressant, Première avenue près Beaubien, paroissse St-Marc, 40 pieds, 2 étages, 4 logements, 3½ pièces fermées, modernes, 13,800, revenus 1,788. Henri Petit, DO. 4045. 1—

PLUSIEURS aubaines avec logement libre immédiatement. Règlement de succession. Conditions très faciles. 1410 Joliette, 10 a.m. à 9 p.m. 1—106-9

POSSESSION assurée en mai, 3 plain-pieds et garage, 4 et 5 pièces, chacun. Sacrifierai à 6,900.00. Seulement 1,900.00 comptant. Solde en mensualités faciles. 5 à 8 p.m. 4079 ave Laval. 1—

PROPRIETE de 4 logements dont le bas libre. Bien située. PL. 5759. 1—

PROPRIETE moderne nord, bas libre. AM. 2615. 1—112-3 R

RIVARD, près Laurier, 3 étages, 9 logis, cave, logis libre à l'acheteur, revenu $1,900. Prix $16,000. HA. 9359. 1—

ROSEMONT, 2ième Ave près St-Zotique, 3 logements modernes, système chauffage, garage, bon revenu, prix 11,700.00. S'adresser 3830 Ontario. AM. 2212. 1—112-5

ROSEMONT, 2e avenue, 2 étages, 4 logis, 36 pieds. CA. 3079. 1—

RUE GAUTHIER, quartier Delorimier, 3 étages modernes, logement libre 9 appartements. Bon placement. CA. 2444. 1—26,27,1,4

RUE PLESSIS, 5 logements, 5 garages. Rue Dandurand, 3 logements, 2 garages. Ontario, coin Delorimier, 2 maisons 7 logements, 3 magasins. CA. 7127. Pas d'agents.

ST-ANTOINE, près Laporte, 5 beaux logements, modernes, bons revenus. BE. 1279.

STE-CATHERINE Est, 1 magasin, 6 logements, revenu 2,000.00. AM. 4786. 1—112-3 R

ST-HENRI, 4796 St-Jacques, 12 logements, terrain en arrière 90 x 100, pour bâtir, entrepôt, garage, manufacture. 1—

ST-HENRI, Beaudoin, 4 logis, revenu 742, occasion, 4,800.00, logis bas 4 pièces, libre pour acheteur 1er mai. Verdun Realties, 4843 Verdun. YO. 3264. 1—112-3

ST-HUBERT, coin de rue, bel endroit commercial avec logement 1er mai, bon revenu, 30 pds, 30 x 50. 26 Faillon. CR. 5613. 1—23,26 R

ST-ZOTIQUE près Moison, 5 logements, 30 pieds front, modernes, revenu 2915.00, prix 16,300.00. S'adresser 3830 Ontario. AM. 2212. 1—112-5

ST-ZOTIQUE OUEST, près de la rue Waverly. Un étage 4 pièces, libre au 1er mai. Prix $2,000.00. Comptant $800.00. Informations 20 St-Jacques Est, chambre 22, HArbour 2815. 1—112-2

ST-VALLIER, 2 logements, 2 magasins revenu 760.00. AM. 4786. 1—112-3 R

SAGARD près Jean-Talon, cottage détaché, moderne, 6 pièces, libre 1er mai, 7,900. Henri Petit, DO. 4045. 1—

SICARD, près Ontario, 3 étages brique, 9 logements, bon revenu, S'adresser Succession Henri Beauchamp, 14678 Notre-Dame Est. 1—110-3

2226 VAUQUELIN, 1 étage, 4 appt, cave ciment, maison finie. 1—112-2

VERDUN, plusieurs duplex modernes, prix 8,800, comptant $2,200 ou moins achète une jolie bâtisse, 4 pces, 4 pces, paisible résidentielle, occupation premier avril. Les deux logis libres pour acquéreur, logez-vous à bon compte. Verdun Realties, 4843 Verdun, YO. 3264, agents exclusifs. 1—111-6

VERDUN partie ouest, 6 logis, planchers bois franc, cave, revenu 1535.00, aubaine 12800.00. Baré, 618 Woodland. YO. 1953.

VERDUN, rue Joseph, 2 bâtisses, 5 et 6 pièces, bonne construction, 5 garages, logis 6 pièces, libre pour acquéreur 1er mai, revenu 1302. Occasion 9500. Verdun Realties, 4843 Verdun. YO. 3264. 1—112-2

VERDUN partie ouest, 4 logis, planchers bois franc, fournaise air chaud, garage, aubaine 10300.00. Baré Enrg. YO. 1953.

VERDUN vacant pour mai, 5 logis, bas 6 chambres, eau chaude, garage chauffé. Aubaine. Baré, 618 Woodland. YO. 1953. 1—

VERDUN, division ouest, deux plain-pieds semi-détachés, 5 et 6 pièces, fournaise à l'eau chaude, nouvelle toiture. Prix $7,700. Reeds, 4834 ave Verdun. YOrk 5538. 1—

VERDUN, duplex modernes, partie ouest, prix 8,800. 2,000 comptant ou moins achète joli duplex, 2 logis 4 et 5 pièces, localité résidentielle, occupation 1er avril, le logis libre pour acquéreur. Logez-vous à bon compte. Verdun Realties, 4843 Verdun. YO. 3264. Agent exclusif. 1—108-8

VERDUN, Ave Bannantyne, duplex détaché, 5 et 6 pièces, balcon, galerie, reposés récemment, peinture. Prix 5300, comptant 2,300. S'adresser 4843 Verdun. 1—111-2

2 PROPRIETES DEMANDEES

ACHETERA propriété résidentielle avec logis libre pour mai. Paiera comptant. 2418 Saint-Antoine. 2—106-15

ACHETERAIS propriété avec boutique ou petite manufacture sans propriété privée. CA. 6856. 2—108-9 R

ACHETERAI propriété de revenus avec un logement libre. LA. 1287. 2—111-6

ACHETONS plus hauts prix propriétés, hypothèques, parts d'héritage. "Canada Finance", FRontenac 5795. 2—3,5,7,9,12,14,16,19,21,23,26,28

ACHETERAIS, rue Mont-Royal, Blvd St-Joseph, duplex ou appartement. TA. 1386. 2—26,28

ACHETEUR sérieux désire propriété, paiera comptant. DO. 0925. 2—112-5 R

ACHETERAIS propriétés, préférence environs Verdun, Ville Lasalle, Côte St-Paul, N.D.G. Paierais comptant. E. Côté, 166 Church, Verdun. YO. 1865. 2—110-6

ACHETERAIS cottage, 10 pièces, ou propriété, bas de 10 pièces, libre pour mai, pour professionnel, rue Saint-Hubert, Blvd Saint-Joseph. FA. 1343. 2—110-3R

AVONS très grande demande de propriétés, cottages, confiez-nous la vente, paierons comptant. Dalpé Enr. 5322 Parc Ave. 2—112-3R

2 PROPRIETES DEMANDEES

ARRIVANT de St-Donat, j'ai vendu ma terre, je cherche une propriété deux à cinq logements si possible, avec logement libre 1er mai, je suis prêt à payer comptant. Case 187 Hochelaga, Montréal, pas d'agents. 2—99-15

DESIRE acheter petite propriété 2-3 logements avec logement libre. York 3207. 2—111-6

AI BESOIN propriété avec logement libre, beau quartier. Aussi propriété pour placement. Dame Bernier, 2100 St-Denis, appartement 8 2—91-24

LONGUEUIL, entre St-Charles, Chemin Chambly, Guillaume et St-Jacques, propriété demandée avec logement libre pour mai. 4389 Delaunaudière. 2—26 fev. 1-2 mars R

MONTREAL, banlieue, propriétés bon marché. S'adresser semaine 2 à 9, HA. 8835. 2—110-3R

ON DEMANDE 2 à 5 logements, avec logis libre. Ecrire Case 94 La Presse. 2—R

PROPRIETE demandée, avons acheteur sérieux pour compiant. S'ad. 3830 Ontario. AM. 2212. 2—112-5

VEUVE arrivant de campagne disposerait capital pour bonne propriété. CLairval 1024. 2—111-3

$15,000.00 pour acheter propriété, commerce, droit d'héritier, financer transactions pour agents d'immeubles. Paiera commission pour renseignements avantageux. 7662 St-Denis, CRescent 9363. 2—111-7

2A COTTAGES A VENDRE

MAGNIFIQUE cottage 14 pièces, très bon état, libre 1er mai. Lapointe, 57 ouest, St-Jacques. LA. 0425. Soir AM. 4029. 2A—110-3

3 PROP. CAMPAGNE A VENDRE

A CHARLEMAGNE, 326 Notre-Dame, sur la rivière l'Assomption, route nationale, maison 7 appts, meublés ou non, grand terrain, poulailler, garages, hangars. Possession immédiate. Téléphone 607, sonnez 4. 3—111-2

A ST-EUSTACHE VILLAGE, occupation immédiate, superbe cottage de 8 pièces, cave cimentée, planchers bois franc, 2 garages chauffés, beau terrain. Prix 15,000.00. Pour plus d'informations "Nous Voir", Massé & Gauthier Inc., YO. 4707. 3—

BATISSE blocs de ciment, environ 1,050 pieds carrés avec cave cimentée, 6 pieds hauteur, électricité et eau, situés St-Faustin Station, près gare et lac. Endroit touristique, route entretenue. Endroit peut être utilisé pour garage, atelier mécanique ou autres industries, prix 2,300.00 à prompt acheteur. DEx. 6187. 3—

BELLE MAISON d'été nouvellement construite sur bord grève, St-Eustache-sur-le-Lac. DU. 5703. 3—112-5 R

BOULEVARD LABELLE, 4 arpents, près Montreal, maison pierre, poulailler, garage, électricité, 6,700. Conditions occupation à volonté. HArbour 1969. 3—26,28,2

CHAMBLY BASSIN, maison 4 appts, planchers bois franc, fini papier prime, près tramways Montreal Southern, près eau, terrain 40 x 103, habitable immédiatement, prix 2,000.00. PR. 3753. 3—112-3 R

MAISON pension, Lac 14 Iles, 18 pièces meublées, électricité, grève. HArbour 1969. 3—26,28,2

2 MAISONS à Pont Viau, grand terrain, $3,500, $2,500. Occupation. HArbour 1969. 3—26,28,2

RIVIERE-DES-PRAIRIES, 2 petits cottages pour seulement $2,500 comptant. HArbour 1969. 3—26,28,2

RIVIERE-DES-PRAIRIES, cottage brique, habitable à l'année, bord de l'eau, 7 pièces avec système eau chaude, approximativement 20,000 pieds de terrain. 10235 Blvd Gouin est 3—108-5

ST-HUBERT, maison non-complétée, poulailler, 200 poules, meublées, grand terrain, près Southern Railway, $1,800. Conditions. HArbour 1969. 3—26,28,2

ST-MARTIN, maison 8 pièces, garage, grand terrain, occupation, électricité. HArbour 1969. 3—26,28,2

4 PROP. DE CAMP. DEMANDEES

EMPLACEMENTS avec quelques arpents, près Montréal. Aucune charge d'avance. Ecrire prix et détails complets ou venez. Comptoir Bellerose, 354 Ste-Catherine Est. HArbour 1969. 4—2,4,6,8,11,13,15,18,26,28

6 TERRES A VENDRE

A ACHETEURS attention! Venez consulter notre liste des terres avec 500, 1000 et plus comptant. 10 a.m. à 9 p.m., demander Bonhomme. 1410 rue Joliette, Montréal. 6—99-16

ACHATS, ventes, échange terres, bon marché. Comptoir Bellerose, 354 Ste-Catherine est. 6—112-10

ATTENTION, plusieurs terres et emplacement village, 25 milles sud-Montréal, Dalpé. 5322 Parc Ave. 6—112-3R

8 TERRES DEMANDEES

ACHETEUR sérieux dispose comptant pour terre, 263 Ste-Catherine Est, suite 15. 8—111-6

DEMANDE petite terre à louer avec poulailler, donnez prix et détails. 1973 Masson, Montréal, P. Que. 8—

DISPOSERAIT 1,000 comptant sur achat de terre. Chambre 95, édifice St-Denis 8—110-20

PARTICULIER achèterait argent comptant bonne terre. Mallez détails. 1408 Joliette, Montréal. 8—99-16

$500 à $1,500 en acompte sur terre, Bellerose, 354 Ste-Catherine Est. 8—110-20

10 TERRAINS A VENDRE

ATTENTION.—Ayez votre maison. Achetez quand il est encore temps de beaux lots prêts à bâtir sur Boulevard Taschereau, Chemin Chambly, Longueuil Sud, St-Lambert Annex. Conditions faciles. Nous vous construirons si vous le désirez. Succession Manseau 3803 St-Denis. PL. 2090 10—103-12 R

BEAU terrain, eau et égouts payés, tramways, commodités, 50 x 152. 639 Marmier, Montréal Sud. Tél. Longueuil 915. 10—112-5

BEAU site résidentiel Orléans et Boul. St-Joseph à 3 rues Jardin Botanique, 18 beaux lots 25 x 78, avec usage 20' arrière pour grand jardin, trottoir, égouts payés à vendre, bon marché. CH. 8710, soir, 3660 Dandurand. 10—112-5 R

GRANDE ALLEE, Ahuntsic, terrains 50 x 100, site résidentiel avantageux. Tél. CAlumet 8313. Soir DU. 3212. 10—91-24

TERRAIN à vendre à l'Ile Perrot. S'adresser à 1949 Visitation. 10—112-2 R

TERRAIN 54 x 66, coin Dorion et Lagauchetière, vraie aubaine. BE. 1279. 10—

17 ACHAT DE CREANCES

ACHETONS, payons comptant billets, comptes toutes sortes. 797 Place d'Armes, chambre 418. 17—1,2,11,12,13,14,15,16,25,26,27,28

APPORTEZ-NOUS vos créances, billets en souffrance payons plus hauts prix. Vous retournerez avec votre argent. F. André Arès, 57 ouest, St-Jacques. PLateau 9107 17—91-24

18 PRETS SUR HYPOTHEQUE

A 5%, 5,000, 3,500, 2,500. Notaire Chagnon. HA. 1400. Soir, AMherst 9304. 18—5,6,11,12,13,18,19,20,25,26,27

A PRETER 1500 à 8000, première hypothèque. Romulus Lavallée, Notaire, HArbour 4393. 18—2,5,7,9,12,14,16,19,21,23,26,28

ARGENT obtenu confidentiellement, première, deuxième hypothèque, ville, campagne. Pour appointement. HArbour 3566. 18—111-6

ARGENT à prêter aux taux courants sans commission. Succession Victor Beaudry. LA 4102 18—2,5,7,9,12,14,16,19,21,23,26,28

ARGENT, première, seconde hypothèque, améliorations. Spécialité: achetons hypothèques. 525 Champagneur. CR. 9094. 18—111-26 R

AVEZ-VOUS besoin d'argent en 1ère ou 2e hypothèque, ou pour construire? Service rapide. MA. 6181. 18—111-5

Crédit Foncier Franco-Can.

Prêts en premier hypothèque, Montréal et banlieue, taux courants, 5, rue St-Jacques Est, Montréal. Tél : HA. 2226. 18—91-24

Imperial Life Assurance

Co of Canada. Prêts en première hypothèque. Montréal et banlieue. Taux courants. Pas de commission. 660 Ste-Catherine O. chambre 824. PL. 8683 18—101-14

PREMIERE HYPOTHEQUE, Montréal seulement. Côté & Côté, 152 Notre-Dame Est. HArbour 2425. 18—2,5,7,9,12,14,16,19,21,23,26,28

PRETS 1ère, 2ième hypothèque, ville ou en dehors. Discrétion absolue. 266 Saint-Jacques ouest, suite 109. PL. 1343. 18—111-6

PRETS hypothécaires, balances ventes Notaire Thomas Bercharmie, 266 St-Jacques ouest. HArbour 6870 18—2,5,7,9,12,14,16,19,21,23,26,28

$3,000, $6,000. Première hypothèque 4½ à 5%. Notaire Bohémier. HArbour 4026 18—2,5,7,9,12,14,16,19,21,23,26,28

1000.00 à 3000.00, 5% intérêt. 6587 Ch.-Colomb. DO. 0688. 18—111-3

19 REGLEMENT DE DETTES

DETTES réglées marchands, particuliers, ville, campagne. Facilités. 737 Place d'Armes, chambre 418. 19—2,5,7,9,12,14,16,19,21,23,26,28

Ancienneté

Géologiquement, l'Australie est le plus ancien des continents de notre planète.

22 PRETS PERSONNELS

ATLAS THRIFT PLAN

Prêts de $20 à $1,000. Vous pouvez compter sur notre diligence si vous avez un besoin pressant d'argent. Atlas Thrift Plan Corporation Ltd, 1405, rue Peel, PL. 8383; 277, St-Jacques ouest, MA. 6181. 22—111-3

Avez-vous Besoin d'Argent ?

Nous refinancerons votre automobile ou votre camion pour toutes fins utiles telles que réparations, licences, pneus. Nous vous assurons un service courtois et rapide de 24 heures. Nous nous spécialisons dans les prêts personnels aux salariés et nous pouvons compter dans nos livres plusieurs milliers de clients satisfaits à qui nous avons rendu de grands services. Vos versements peuvent être effectués dans une période de 12 à 18 mois selon votre choix. Nous finançons aussi les ventes privées d'automobiles et de camions. Que vous soyez le vendeur ou l'acheteur, présentez-vous à notre bureau avec votre véhicule et nous vous avancerons la finance nécessaire dont vous avez besoin en accord avec la C.P.C.T.G. La Corporation du Crédit Commercial Limitée, 3547 avenue du Parc, Fernand-S. Picard, gérant. MA. 7774. 22—

CAMPBELL FINANCE CO.

Prêts pour toute fin utile. Campbell Finance vous offre un service de prêts recommandable qui a fait ses preuves. Vous pouvez obtenir de $20 à $1000 et choisir parmi une grande variété de modes de remboursement. Protection de l'assurance-vie sans supplément. Fondée en 1927, 46 succursales au Canada. Centre, 427 ouest, rue St-Jacques. MA. 8605. Ouest, 1540, Immeuble Sun Life. HA. 1122. 22—

PRETS PRIVES—RAPIDES

Industrial Loan vous offre service en 24 heures. Protection en cas de décès sans coût additionnel sur prêts de moins de $300. Prêts plus considérables — $300 à $1,500. Longs termes — 13 à 24 mois pour rembourser. Taux réduits — 1½% par mois sur prêts de $300 et plus. Pour plus amples détails, appeler M. Roland Courtemanche, CA. 4649 ou bien M. Charles Charest à WE. 2967. Bureaux à 6714, rue St-Hubert. 4080, rue Wellington, Verdun; 1411, rue Amherst (coin Ste-Catherine). 275 ouest, rue St-Jacques; 1010 ouest, rue Ste-Catherine. Industrial Loan & Finance Corporation. "Du crédit pour les Canadiens". 22—b

PRETS RAPIDES

$20 à $1,000 contre votre signature. Auto camion, meubles de ménage. Taxes foncières et réparations ou toute autre garantie reconnue. Ne vendez pas vos obligations. Nous vous prêterons leur pleine valeur. Argent sans délai. Conditions conformes aux ordonnances de la commission des prix et du commerce en temps de guerre. Canadian Personal Loan and Finance Inc., 414 ouest, St-Jacques. Chambre 101. PL. 8505. Succursale de l'est, 4493 de la Roche, angle Mont-Royal — AM. 1958. 22—2,5,7,9,12,14,16,19,21,23,26,28

23 ARGENT DEMANDE

A QUI AURAIT de 15,000.00 à 25,000.00 pour 1er. AM. 7788. Demander M. A. DeCarufel. Tél. AM. 7788. Demande M. A. DeCarufel. 23—112-3 R

25 MAGASINS A LOUER

ESPACE à louer pour barbier, en campagne, dans un restaurant près de la ville. HA. 4343. Après 6 heures. 25—111-3

MAGASIN, 750 pieds, non chauffé. Paiement, près Beaubien, libre en avril. Ecrire case 26, Outremont. 25—

26 MAGASINS DEMANDES

MAGASINS DEMANDES

Magasins demandés dans centre commercial, par chaines de magasins, pour le premier mai ou avant. S'adresser par lettre à Yellow Sample Shoe Stores, dépt. de location. 3544 rue St-Dominique. 26—112-5 P

MCITIE de magasin ou petit magasin. FR. 1462. 26—112-2 R

32 PROP. COMM. A VENDRE

BATISSE 25 p 65, 2 étages, structure d'acier, chauffage central à l'huile, puits d'ascenseur, cave, idéal pour industrie, beau site, coin Lajeunesse et Crémazie, DU. 0637. 32—112-3

PROPRIETE commerciale pour magasin ou manufacture à Dorion, Vaudreuil, près de la gare. Magasin 36 x 100, espace deuxième étage 30 x 40, grande cave, logement 8 pièces, remise 30 x 75, deux étages. Chauffage central. Occupation immédiate. 15,000.00. DO. 3980. 32—26-28

43 ESPACE MANUFAC DEMANDE

ENVIRON 40 x 100, entre McGill et St-Laurent, St-Paul et Ste-Catherine. Harbour 9948. 43—110-6

2,500 à 3,500 pieds demandés pour manufacture légère. Premier plancher central. Garage genre édifice, idéal. FR. 0845 43—103-10R

47 BUREAUX A LOUER

BUREAU à louer, 516 Blvd Manseau, site idéal. Casier Postal 93, Joliette. 47—111-3

48 BUREAUX DEMANDES

ENVIRON 6,000 pieds carrés d'espace demandés pour servir comme club d'hommes d'affaires. Location centrale. Ecrire Case 63 La Presse. 48—111-6

ESPACE de bureau environ 10 x 15. McGill et St-Laurent, St-Paul et Ste-Catherine. HArbour 9948. 48—110-6

52 APPARTEMENTS A LOUER

3 APPTS chauffés, garage, références. 3900 Chemin St-Michel, près Pie IX. 52—

DEUX appts à louer, meublés, avec bail. 125 Charlotte, appt 3. 52—112-2

DEUX appts bien meublés, gaz, téléphone, compris, pas d'enfants. 1624 Létourneux.

GRAND appt non meublé pour coupe sans enfant ou 2 célibataires âgés. 5808 St-Hubert. 52—

SALON double non meublé, remis à neuf. 1116 Mt-Royal Est, AM. 7622. 52sp—R

53 APPARTEMENTS DEMANDES

APPARTEMENT ou salon double demandé, avec cuisine. Appeler MA. 6952 entre 10-6 p.m. 53—111-3

2, 3, 4 APPTS chauffés, modernes. Mme Gaston Archambault, CH. 5397. 53—

APPARTEMENTS chauffés demandés, meublés ou non, 2 ou 3 pièces. Appelez soir entre 8 et 9. DO. 9058. 53—26,2 R

BESOIN urgent d'un appt 3½ à 6 chambres avec au sans meubles. Lorenzo Ouellette, Boîte Postale, 13 Rimouski. 53—111-3 R

BESOIN urgent salon double meublé avec cuisine ou 1 ou 2 appts avec cuisinette. Couple. HA. 1025. 53—112-3

ON DEMANDE logement de 4 ou 6 pièces immédiatement. Tél. CH. 7110. 53—107-

PAULUS

Par J.-MILLAR WATT

86 FOURRURES — VETEMENTS

PARDESSUS d'homme, 36, gabardine coco, 12.00. CL. 2758. 86—R

FOURURE de cou en fourrure, très bonne condition. CH. 2607, 3427 Papineau. 86—

2 RENARDS agrentés. 8034 Boyer. 86—

MANTEAU velours, chiffon rouge vin, accessoires, 12 ans. Entre 8.30-8.30. 1845 Benjamin. 86—

SURPLUS de stock; capots de chat sauvage dans toutes les grandeurs, à partir de $30.00 et plus. Tél. CH. 3181 et 1473 Amherst. 86—102-5

88 EFFETS BUREAUX ET MAGASINS

A VENDRE, glacière pour crème à la glace, 10 compartiments. Aucune offre raisonnable refusée. 1365 Laurier Est. 88—112-3 R

CAISSES enregistreuses National, balances achetées, vendues, échangées. Termes. M. Berthiaume, Cash Register Agencies Ltd, 922 St-Laurent. HA. 6995. 88—2,5,7,9,12,14,16,19,21,23,26,28

CAISSES enregistreuses, balances, hachoirs à viande, trancheurs à viande, couteau électrique Vaughn pour la viande, machine à bifteck Federal, réfrigérateur Commercial, comptoirs, grandes glacières pour étaux de bouchers, épiceries, restaurants, hôtels et pâtisseries, machine à peler les patates, poêles à hot dogs, malaxeurs de lait malté, etc. United Store Equipment Co., 4170 St-Laurent, TA. 2062 88—112-26 R

CHAISE de barbier, hydraulique Ko-Ken. S'adresser 585 Archambault. 88—

CLASSEURS 4 tiroirs, pupitres, machines à additionner, clavigraphes, coffres-forts, bibliothèques, tapis, cabinets rotatifs, etc. Apex, 243 Notre-Dame ouest. 88—91-24

ETAGERE murale 9 x 7, pour pipes, 3 petites montres d'étalage à vendre. 1409, Wellington. FI. 0524. 88—111-3 R

FIXTURES fluorescentes à vendre grande variété Canadian Utilities, 122 Sainte-Catherine ouest. 88—91-24

FRIGIDAIRE à Coca-Cola, poêles à frire, peleuses et tranchueuses de patates, poêles Silex, urnes à café, comptoirs à rafraîchissements, tabourets, tables et fauteuils chromés, caisses enregistreuses. Acme Stores Fixtures, 40 ouest, Craig. BE. 2893. 88—104-11

HACHE VIANDE Hobart ½ H.P. Safety Read, comme neuf, garanti 165.00. LA. 0332. 88—

SALON de barbier au complet, 3 chaises, etc., à vendre. 1103 Cypress, en face de l'hôtel Windsor. 88—108-6

"SHOW-CASES" neufs, modernes, en mersier, fini naturel, 5' x 18" de profond. 36" de hauteur, 2 S.C. avec 4 tiroirs chacun, 4 avec 4 portes coulissantes, 12" de vitre. Tél. Longueuil 2278. 88—107-6

TABLES, dessus masonite, 40 chaises. CL. 0389, 5680 Sherbrooke est. 88—112-3

VITRINE d'étalage genre comptoir, montre de 5 pieds en verre à vendre bon marché. 2021, ouest, Notre-Dame. 88—

91 MONNAIES — TIMBRES

COLLECTIONNEURS — Notre stock est le plus complet en ville. Venez voir. Mi-Royal Stamp Co., 1473 McGill College. 91—91-24

DEMANDEZ notre catalogue mensuel gratuit, timbres en série. Lots mélangés du monde entier. Desgranges, 4416 St-Denis, Montréal. 91—103-12

93 ON DEMANDE A ACHETER

A ACHETEURS, machines à coudre, habits d'hommes usagés, fourrures, meubles. LA. 7440. 93—91-24

ACHAT à domicile de livres, magazines usagés. M. Ouvrard, FR. 3349. 93—110-3

ACHETONS: additionneuses, calculateurs, comptomètres, clavigraphes, machines à additionner, adressographes, dictaphones, etc. Achat, vente, échange, location, réparations. N. Martineau & Fils, 1019 Bleury, BE. 2318. 93—91-24

ACHETERAI balayeuse électrique, paleral bon prix. FA. 2838. 93—106-14R

ACHETERAIS laveuse, balayeuse, moteur. AM. 5245, 1626 Amherst. Soirs, CHerrier 1527. 93—101-26R

ACHETE toutes marques de laveuses, balayeuses et moteurs. L.-A. Provencher, AM. 1993. 93—111-26 R

"APEX" achète les meubles de bureau ainsi que les ameublements et outillages de magasins et de restaurants. HA. 3472. 93—91-24

ATTENTION! SPECIAL!

Achetons meilleurs prix: frigidaires, machines à coudre, laveuses, sets chambre, salle diner. Toutes sortes de meubles. LA. 3318, DO. 9359. 93—91-24

BAINS, éviers, radiateurs et autres accessoires de plomberie. Craig Plumbing, 54 Craig ouest. MA. 2303. 93—14,16,18,20,26,28

BON PIANO demandé. Paleral comptant. Téléphonez à M. Desjardins, MA. 9878. 93—111-6

DACTYLOGRAPHE, modèle régulier ou portatif, en bon état, de préférence un Underwood. DE. 9712. 93—111-3 R

CAMERAS, accessoires, équipements pour vues animées, agrandissements, jumelles, etc. Meilleurs prix. Simon's Camera Exchange, 11 Craig ouest. PL. 4349. 93—91-24

DEMANDE pour argent comptant: Laveuse, machine coudre, radio, set chambre, chesterfield, meubles de maison, meubles de bureaux. LA. 7924. 93—91-24

HONEST HARRY paie mieux. Accordéons, vêtements, bijoux, radios, cameras. 61 Craig ouest. LA. 2301, CR. 0356. 93—8,11,13,15,18,20,22,26,27

JE SUIS intéressé à acheter machine à coudre, frigidaire ou glacière, aussi set à déjeuner ou à diner. LA. 8574. 93—109-6

LIVRES de médecine française demandés au comptant. Indiquer quantité approximative en écrivant à case 1199, la "Presse". 93—110-3

MEUBLES antiques, porcelaine, verrerie, argenterie, chandeliers de cristal, ornements et autres objets d'art. Appel de représentants: HA. 0379, S. Breitman. 93—91-24

PLUS HAUTS PRIX

payés pour meubles de ménage de toutes sortes, machine à coudre, laveuse, piano, clavigraphes, etc. Le jour ou le soir. Voyez-nous avant de vendre pour entière satisfaction. H. Lépine, HA. 7721. 93—112-3

96 COMMERCES A VENDRE

A BAS PRIX! pour lettrage de vos enseignes, vitrines, camions, pancartes. LA. 6068. 96sp—111-6 R

A BON restaurant épicerie 4 pièces meublées, aubaine 3,500.00 comptant. AM. 7631. 96—111-4 R

A ACHETEURS, restaurant avec 10 appts. loués, vrai spot. MA. 1897. 96—112-3

ACHETEURS sérieux, tourist, centre, 13 pièces, gros revenus, faut vendre. MA. 1897. 96—

ACHETERAIS permis de taxi de la ville de Montréal, avec metier. Argent comptant. S'ad. 2220 blvd St-Laurent. Roger Charbonneau. 96-sp.—112-5

ACHETEURS sérieux seulement. 17 chambres touristes, centre idéal, faut vendre. MArquette 1897. 96—111-3

ACHETEURS sérieux pour commerce ou tavernes, adressez-vous à Lapointe, 97 ouest, St-Jacques. LA. 0425. Soir AM. 4029.

ACHETEUR, attention. Restaurant light lunch, spécialité articles beauté. Parc Avenue. TA. 7934. 96—

AMEUBLEMENT de 13 chambres, bons revenus, dans le centre. Pas d'agents. LA. 9611. 96—112-2

AMEUBLEMENT 17 pièces meublées à neuf, touristes, moderne, licence, à sacrifice. LA. 8097. 96—112-2 R

A 20 milles de Montréal, Hôtel, bon quota bière, prix $22,000.00, 254 Ste-Catherine est, chambre 1. 96—

A QUI LA CHANCE? Laval, maison de chambres, 9 pièces, loyer $45, lavabo, revenu $54 par semaine. HA. 6512. 96—

A QUI LA CHANCE? Maison de touristes avec licence, bien située, gros revenus. Financial Trust Co. Ltd., 132 St-Jacques Ouest, ch. 315. PL. 8062 96—91-24

A QUI LA CHANCE, épicerie à vendre, 700.00 par semaine, 3 appts en arrière avec garage, loyer 20.00. CH. 0668. 96—111-3

ATTENTION! Quartier exclusif, 6 pièces, loyer $40, revenu $30 par semaine. HA. 2007. 96—

ATTENTION, 5,500.00, épiceries, viandes, restaurant, affaires 800.00 semaine. Donion, 6,500.00, épicerie, logement, échange. Ronde fait, 2,500.00, camion, 60 gallons. Rosemont, 1,600.00, épicerie-restaurant, logement, faut logement retour. Dalpé Enrg. 8322 Parc Ave. 96—112-3R

AUBAINE, St-Denis Touristes, gros chiffre d'affaires. S'adresser 1093 St-Denis.

AUBAINE, 7 pièces, 50.00 par semaine, loyer 28.00, prix 3,000. CH. 479. 96—110-6 R

A VENDRE 10 pièces avec lavabos, rapportent $117 semaine. Voir 1130 Amherst. 96—107-10

AUBAINE. Restaurant - épicerie, maison chambres touristes, propriété avec logement libre. Immeuble Desforges. HA. 4765, CH. 7836. 96—108-6 R

A Vendre Magasin Général

Avec propriété, $35,000. 1130 Amherst. 96—100-8

A VENDRE, $1,200, six pièces, loyer 19, rapporte 22 semaine. 1130 Amherst. 96—107-10

A VENDRE, épicerie licenciée. 1130 rue Amherst. 96—108-9

A VENDRE. Maison chambres, 14 appts, 12 loués, rue St-Denis, revenu net 2,000.00 par année. Casier 389, la "Presse". 96—

BAR-B-Q, à vendre cause mortalité, prix $3000.00, gros quota liqueurs, ménage fait à neuf, 254 Ste-Catherine est, chambre 1. 96—

BEAU 6 pièces, rue Demontigny, loyer $20, lavabos. HA. 3097. 96—

BELLE épicerie licenciée, loyer $45, bonnes fixtures, 4 pièces, affaires $1,000 par semaine. LA. 9053. 96—

BELLE épicerie bien située, 4 appartements en arrière, vendra $5000.00. BE. 1279.

BELLE opportunité. A vendre, commerce de collection établi depuis trois ans. Bureau, système de collection, investigation, etc. Cause maladie. Revenu assuré 10,000.00 par année. S'adresser par écrit Case 98 La Presse. 96—112-2 R

BERGER, Ste-Catherine, 6 pièces, loyer 25.00, bas prix 1250. HA. 7934. 96—

BIJOUTERIE à vendre, bon local d'avenir, installation moderne. Tout un stock de cette année. Département de réparations avantageux. Prix 6,000.00. Ecrire Casier 99 la "Presse". 96—112-3 R

BON COMMERCE épicerie, boucherie licenciée, commerce 13,000.00 ou avec propriété 3 étages, agrage, hangar, cave, comptoir frigidaire, glacière frigidaire, 25,000.00. Affaires 1,800.00 à 2,200.00 par semaine. Cause santé. Pas d'agent. Ecrire Case 72 La Presse. 96—110-3R

BOULANGERIE à vendre ou échanger pour une terre bien outillée ou autre chose. Pour plus d'informations, Tél. Drummond 2024. 96—100-21

BOULEVARD ST-DENIS, épicerie licencies, affaires $1000.00, Gagné 254 Ste-Catherine est. 96—

BOUTIQUE à bonbons, s'adresser à 1621 Hotel de Ville. 96—112-3

BUREAU d'immeuble bien organisé, bon local, central. Ecrire Case postale 43 Station T. 96—110-3 R

CAMION semi trailer et pôle trailer, équipement neuf, avec permis transport général, bonne clientèle, cause maladie. DO. 9783. 96—108-9 R

CARRE ST-LOUIS, touriste, licence, 10 chambres, loyer 55.00 chauffé. Sacrifiers. HArbour 3493. 96—R

CLOS bois, charbon, dans Maisonneuve, gros chiffre d'affaires, petit échange. FR. 3433. 96—

COMMERCE ornements de fourrure avec marchandises, contrats et machinerie. 7153 St-Denis. 96—112-2 R

CORDONNERIE à vendre, outillage moderne, coin transfer, s'adresser PA. 0287. 96—112-3R.

DANS l'est, restaurant épicerie, par inventaire, 254 Ste-Catherine est, chambre 1.

DIX PIECES chauffées, loyer 45, Saint-Henri, planchers durs, bail, 1130 Amherst. 96—107-10

DOIT ETRE VENDU

avant le mars, restaurant situé à côté du nouveau centre paroissial de l'Immaculée-Conception qui sera bâti prochainement. Gros quota bière, plus de figures, plus belle bande. Prix 6,000.00. 2151 Marie-Anne Est, coin Des Erables. 96—112-3 FR

EPICERIE-boucherie licenciée, 85 douzaines par semaine, fruits et légumes, affaires 1200. Verdun, coin de rue. TAlon 5869. Soir, TAlon 4972. 96—111-2

EPICERIE licenciée, à Verdun, $8,000.00, gros stock, bon chiffre d'affaires. MA. 5588. 96—

EPICERIE restaurant, affaires $500.00, 2 appartements, Gagné, 254 Ste-Catherine est, chambre 6. 96—

EPICERIE-BOUCHERIE, affaires $1500.00, stock $9,000.00; $14,000.00. Gagné, 254 Ste-Catherine est. 96—

EPICERIE LICENCIEE

Meilleur district de Verdun, épicerie-boucherie très moderne, système "self service", quota de bière 225 doz par semaine. Affaires 12,000.00 par mois. Prix 22,000.00. E. Côté, 166 Church, Verdun, YO. 1885. 96—110-3 F

EPICERIE licenciée, district ouest, stock d'inventaire 17,000.00. Aussi propriété de 3 logements avec garage. Le tout 20,000.00. Ecrire Casier postal 292, station "F". 96—112-29

EPICERIE-restaurant avec logement. 1130 Amherst. 96—108-9

EXCELLENTE occasion personne désirant acheter commerce de nouveautés. 5c à $1.00. Aubaine à 4500. Informations 1130 rue Amherst. 96—108-7

GARAGE bien outillé, central, grosse clientèle. Vendeur autorisé. Au moins 8000.00 comptant. DU. 1816. 96—112-3 R

GARAGE avec équipement, 1,000.00, loyer 25.00. Aubaine. 3841 St-André. 96—

GARAGE à vendre à 1112 est, Beaubien, pour 2,300.00. 96—112-2 R

GARAGE, machine shop, central, gros chiffre d'affaires, bonne clientèle, spécialité mécanique, comptant et termes. HA. 7934.

GROS RESTAURANT, grosse clientèle, rue Mt-Royal, près Papineau, long bail. AM. 1403. 96—110-4 R

HOTEL près de Montréal, gros quota bière, vin, 25 chambres, bord de l'eau, profit net $20,000.00; $35,000.00. 254 Ste-Catherine est, chambre 1. 96—

HOTEL ROUTE NATIONALE

St-Eustache, grill, 45 tables, modernes. Fait profit clair par année, 14,000. Prix 35,000. J. E. Fleury, 7215 St-Denis. CA. 2444. 96—27,28,1,4

HUIT pièces, loyer 12. 1130 rue Amherst. 96—108-9

KIOSQUE de journaux, Delaroche et Mt-Royal nord-ouest. S'adresser au kiosque.

LIGHT LUNCH très florissant, 1130 rue Amherst. 96—108-9

LIGHT LUNCH, Mont-Royal près St-Denis, beau site d'affaires, 550 semaine garanti, 3 pièces arrière, loyer bas. Voir Michaud 10 est, St-Jacques, ch. 30. 96—

MACHINE shop bien équipée, gros contrat, 254 Ste-Catherine est, chambre 6. 96—

MAGASIN de meubles neufs et d'occasion, beaucoup d'espace. Raison de vente: maladie. Ecrire à Case 34 La "Presse". 96—109-6 R

MAISON d'été échangée pour épicerie ou maison de chambres. FR. 3833. 96—112-2 R

MAISON de chambres, 19 appts, affaires 300.00 par semaine, prix 5000.00, licence touristes, cause retire d'affaires. 6625 Des Erables, Montréal ou 12 St-Vallier, Québec.

MAISON chambres appropriée pour touristes, neuf lavabos, très central, propre. 1130 Amherst.

MAISON de chambres et propriété, rue St-Denis, 10 pièces, planchers bois franc, très bon revenu. LA. 9053. 96—

MAISON de chambres, 9 appartements, bien située, bon centre, très bien meublée. Sacrifiera. PL. 5789. 96—

MAISON de chambres à vendre, 1100 Notre-Dame Ouest, PL. 6989. 96—112-3

MONT-ROYAL, beau salon de coiffure, avec beau 6 pièces, loyer bas, accessoires modernes, belle clientèle. LA. 9053.

MOULIN à farine moderne opérant à l'électricité, clos de bois, matériaux de construction, camion neuf, maison 2 logis, garage. Phenix & Frères, Clarenceville. Renseignements AM. 3495. 96—R

NORD de la ville, épicerie restaurant, gros stock. Sacrifiera. LAnc. 6141. 96—

OCCASION pour un vétéran. — A vendre, une entreprise de peinture et décoration établie depuis 40 ans, et faisant un bon chiffre d'affaires; le propriétaire se retire d'affaires et s'en va en Colombie Britannique. S'adresser à The Marchant Decorating Co., Sherbrooke, Qué. Il faut posséder une certaine connaissance du commerce et parler anglais. 96—110-6

PLACE du marché St-Laurent, 12 chambres, loyer 30, gros revenus. LA. 6341. 96—

PLAGE IDEALE, Ste-Rose, avec hôtel, salle de danse, des plus modernes en Amérique, parking, etc. TA. 1386. 96—26,28

POOL en bon ordre à vendre, BY. 1108. 96—112-3 R

PRES STE-CATHERINE, épicerie licenciée, quota 100 douzaines, affaires $900.00; $5800.00. Gagné, 254 Ste-Catherine est, chambre 6. 96—

RESTAURANT avec appartement arrière. 1130 Amherst. 96—108-9

RESTAURANT, salle à manger, $6,000.00. Demander M. Roy, FR. 0791. 96—109-6

RESTAURANT épicerie à vendre, trois appartements en arrière, ménage fait, gros quota, 1824 Amherst. Pas d'agent. 96—112-3R

96 COMMERCES A VENDRE

RESTAURANT et salle à diner bien achalandés, bonne clientèle, bons revenus, endroit idéal pour club. Location centrale, Ouest de la ville. Aubaine à prompt acheteur, pas d'agents. Pour informations Ecrire Case 116 Station H, Montréal.

RESTAURANT light-lunch, Snowdon $7,000.00, gros chiffre d'affaires. MA. 5586.

RESTAURANT, 2 chambres, loyer 30.00, bon chiffre d'affaires, 3,500.00 comptant. 2401 Démontigny. 96—112-3

RESTAURANT épicerie à vendre, 1440 Papineau. 96—R

RESTAURANT, épicerie à vendre, avec logement. 3547 Ethel. 96—

RESTAURANT light lunch, tabaconiste et librairie, chiffre d'affaires 600.00 par semaine. PL. 5789. 96—

RESTAURANT dans l'ouest, affaires $600.00, 8700.00 par semaine, prix $5000.00. MA. 5586. 96—

RESTAURANT établi depuis 9 ans, bon quota, bon chiffre d'affaires. Cause autre commerce. 862 Marie-Anne est. 96—R

RESTAURANT rue St-Hubert, bien situé, profit 70.00 semaine. Sacrifiera. Harbour 3493. 96—R

RESTAURANT. Côte-des-Neiges, gros chiffres d'affaires, bon marche. CH. 9420. 96—112-3

RESTAURANT avec magasin vide, manufacture, cabaret, tramways, gros quota, 3 appts, loyer 25.00. 1072-1074 Ontario.

RESTAURANT épicerie, rue Drolet, 3 pièces arrière, petit loyer. Sacrifiera. HA. 1645. 96—

RESTAURANT light lunch, gros quota, bon chiffre d'affaires, vendra sacrifice. HA. 1645. 96—

RESTAURANT. Salle à manger avec logement en arrière, sacrifiera cause maladie, départ cette semaine. Acheteurs sérieux seulement. 1663 rue Amherst. 96—112-2

RESTAURANT dans pharmacie de Montréal, le coin le plus affairé du Canada. Chance exceptionnelle. Acheteurs sérieux seulement. Ecrire à case 49 La Presse.

RESTAURANT light lunch, 1 appartement, coin de rue. 2200. TAlon 5869. Soir TAlon 4972. 96—111-3

RESTAURANT, salle à manger, avec logement en arrière, bonnes affaires, près de quatre manufactures, vendra cause maladie, en échange 4-5 appartements, ma d'agent. 4480 Ontario est. 96—110-4 R

RESTAURANT Light Lunch avec 3 appartis arrière, sacrifiera 1000.00. CH. 5142.

RUE STE-CATHERINE, restaurant light-lunch, $5500.00, affaires $900.00 semaine. MA. 5588. 96—

SANGUINET, propriété commerce 10 chambres, moderne, logis libre pour l'acheteur. LAnc. 6141. 96—

ST-ANDRE, épicerie, 4 pièces, loyer 20. Gros stock. Informations LAnc. 6141.

ST-DOMINIQUE près Ste-Catherine, 19 chambres, revenu 260.00 mois. HA. 3493.

ST-HENRI, douze pièces, rapportent $36 semaine, loyer $60. Premier-deuxième. 1130 Amherst. 96—107-10

STE-ELISABETH, 8 pièces, loyer 25.00, prix 1900; comptant 1000. LAnc. 6341. 96—

ST-DENIS nord, light lunch et tobaconiste, 3 pièces arrière, logis en retour. 10 est, St-Jacques, ch. 30. 96—

ST-HUBERT, 7 appartements, revenus $30.00 semaine; St-Laurent, 11 appartements, $70.00 semaine; Ste-Famille, 14 appartements, revenus $78.00. 254 Ste-Catherine est, chambre 6. 96—

SALLE de billard, 4 tables, prix $3300.00. 254 Ste-Catherine est, chambre 1.

SALLE à manger, rue Beaubien, affaires 800. TAlon 5869. Soir, TAlon 4972. 96—111-3

SALON de coiffure bien situé. AM. 2615. 96—112-3 R

SALON de beauté, barber-shop, centre commercial. 254 Ste-Catherine est, chambre 1. 96—

SALON de coiffure situé centre commercial, 4 appts attenants, vrale aubaine. Ecrire Case 93 La Presse. 96—112-2 R

SECONDE MAIN est, affaires $40,000.00, annuellement. 254 Ste-Catherine est, chambre 6. 96—

TAVERNE située rue Mont-Royal, gros quota, long bail, 55,000.00. TA. 1386. 96—26,28

TAVERNE moderne, bon quota. AM. 2615. 96—112-3 R

Taverne Centre Montréal

Finie moderne, gros quota bière. Fait profit clair 20,000. J. E. Fleury, 7215 St-Denis. CA. 2444. 96—27,28,1,4

TAXI Diamond, avec permis Montréal, meter. Visible 5 à 6 hrs. 1460 Logan. 96—112-3

TAXI DODGE 1940. FI. 3186. 6 p.m., 8 p.m. 96—112-3

TAXI permis, char, bons pneus, entre 8 a.m. et 5 p.m. 7513 St-Hubert. 96—112-3

TERRASSE ST-DENIS, 9 pièces, revenu 130.00, loyer 30.00 chauffé. HA. 3493.

THEATRE dans Cantons de l'Est. Vraie aubaine pour clore succession. 934 Ste-Catherine est, Montréal, chambre 215. 96—112-2 R

TOURISTES, plusieurs chambres. Voir 1130 Amherst. 96—112-3

TOURISTES, plusieurs chambres. Voir 1130 Amherst. 96—112-7

VISITATION près Ste-Catherine, restaurant, 2 pièces arrière. LA. 0832. 96—

97 COMMERCES DEMANDES

ACHETERAI grosse maison de chambres, touriste ou régulier. Argent comptant. LA. 0808. 97—2,5,7,9,12,14,16,19,21,23,26,28

ACHETERAIS maison chambres ou "touristes", paleral comptant. BE. 2874 97—91-24

ACHETERAIS maison de chambres 6-7 appts. Appelez DU. 5804, 6-8 hrs.

AVEZ-VOUS commerce à vendre? Désirez-vous vendre votre taverne? Adressez-vous à Lapointe, 97 ouest, St-Jacques. LA. 0425. Soir, AM. 4029. 97—110-3

AVONS très grande demande de commerces de toutes sortes. Pour affaire rapide, confiez-nous la vente, serez satisfait. Dalpé Enrg. 5322 Parc Ave. 97—112-3R

DISPOSE 5,000 pour maison de touristes ou maison chambres payantes. YO. 3207. 97—111-6

JEUNE couple sans enfants achèterait maison de chambres de 10 à 16 pièces. Paleral comptant. HA. 3007. 97—

MAGASIN dans centre d'affaires. CH. 4089. 97—112-3

MAISON de chambres en duplex, 2 étages. PL. 5759. 97—

PRESSE à acheter restaurant-épicerie avec logis de 3 à 4 pièces pour du comptant. HA. 6512. 97—

98 OCCASION D'AFFAIRES

ATTENTION: toute personne qui désire se partir un commerce quel qu'en soit le genre, si vous n'avez pas de capital, adressez-vous Aux Détaillants-Unis Commerciaux, 4060 St-André, de 9 à 5. 98—111-15 R

AVEC 10,000.00 comptant vous pouvez faire 8,000.00 par année en achetant garage très payant, bien organisé. Pas besoin d'être mécanicien. Situé en face d'un marché. Affaires 75,000.00. Cause fatigue. DU. 1810.

L'AVENIR est dans le plastique, voulez-vous apprendre travailler le plastique et manufacturer vous-même? Ecrivez-nous, Plastic Art Studio, 1495 Bélanger, appt 1, Montréal. 98—103-12

MANUFACTURIER pouvant produire meubles d'été en quantité. Ecrire case 68 la "Presse". 98—23,26,28R

PRENDRAIS contrat tout article en bois, outillage complet. 8016 Boyer, DU. 4381. 98—112-2

TOUTE personne possédant local pour magasin et licence désireuse d'ouvrir commerce d'articles à la verge au détail, vêtements pour dames et enfants est prié d'écrire à Case 74 La Presse. 98—110-3 R

VENDRAIS inventions (patentes) brevetées. A qui la chance? Le soir, 6350 Iberville. 98—112-5

98A OCCASIONS D'AFF. DEMAN.

ENTREPRENEUR désirant travail dans jupes et slacks est prié d'appeler LA 6743.

ENTREPRENEURS ayant machine à coudre demandés pour confectionner vêtements imperméables. Paull-Steiner Ltd, 420 St-Pierre. 98—112-6 R

MARCHANDISES tout genre, toute quantité, paiera comptant. Canadian Utilities Company, LAncaster 3775. 98A—91-24

99 ASSOCIES DEMANDES

ASSOCIE demandé dans un commerce établi en ligne pharmaceutique. Cause maladie. LA. 1288. 99—112-6

CO-ASSOCIEES demandées. Deux gardes-malades diplômées pour clinique hôpital privé, bel endroit dans les Laurentides. Pelletier & Lelièvre Enrg., 304 St-Georges, St-Jérôme, tél. 982. 99—111-3

100 AGENCES DEMANDEES

VENDEUR en lingerie ayant belles relations à Toronto demande lignes additionnelles. B. Gussack, c/o Ianee Lingerie Company, 860 Richmond St. W., Toronto. 100—112-6

VENDEUR à commission désire représenter manufacturier, pour Montréal. Articles fumeurs, smallware, plastic, etc. Bonnes références. Ecrire à casier 85 La Presse. 100—112-2

102 DIVERS

GRAND remerciement à Notre-Dame du Cap pour grande faveur obtenue avec promesse de publier. Mme Telmosse, rue Frontenac. 102—R

REMERCIEMENTS à Marie, Reine des Coeurs pour faveur obtenue avec promesse de publier. 102—

REMERCIEMENTS à saint Joseph pour faveur obtenue avec promesse de publier. Mme L. A. 102—

REMERCIEMENT à Marie Reine des Coeurs pour guérison obtenue. S. V. 102—

REMERCIEMENTS à Marie Reine des Coeurs pour faveur obtenue. F.-J. St-L. 102—95-21

105 PERSONNEL

ANALYSE urine physique, chimique, microscopique, bactériologique, confidentiel Pharmacie Paquin Wilbrod. AM. 3421.

LES TABLETTES "Slender" sont efficaces Traitement de 2 semaines $1.00; 12 semaines $5.00. Aux pharmacies Forget, Pinsonnault, Gaucher & Taillefer. 105—5,7,12,14,19,21,26,28 h

TAILLE ELANCEE au moyen de la prescription efficace des comprimés Ton Ton; aucune drogue nuisible. Chez tous les pharmaciens Distributeurs en gros, Lyman's Limited, Montréal. 105—93-22 b

TUE la douleur des cors! L'onguent Lloyd ramène cors et callosités sans peine, sûr soulagement. 50c aux Pharmacies Leduc et American Drug. 105—h

107 STUDIOS DE DANSE

DANSEUR professionnel. Cours de danse à domicile. Tous genres: classique, moderne, claquette, acrobatie. Information: MA. 5850. 107—107-6

DANSEZ élégamment, valse, fox-trot, jitterbug, jive, 50 mixte, garçons, filles. Leçons privées. Park Dance Studio. CA. 2826-7040. 107—91-24

108 EDUCATION

ANGLAIS par correspondance quatre mois facilement, 200 exercices, conversation courante. Accent tonique, prononciation figurée. Circulaire. Dictionnaire gratuit. Académie Rhéaume 3031 St-Denis, Montréal. LAncaster 3318 108—91-24

AU "René Scientific Business College" cours commercial. Conversation anglaise. Prévôment ou par correspondance. Sténo-dactylo "Rene", jour, 10.00 par mois. Soir, 7 à 9 heures, 8.00. 3693 Est, Ste-Catchrine. FR. 4826. 108—91-24

AU RENE SCIENTIFIC BUSINESS COLLEGE. Anglais, mathématiques, sténographie, 5259 Marquette. CH. 3747. 108—94-21

CONVERSATION anglaise enseignée à l'aide tableaux. Conversation seulement. Leçon d'essai gratis. 197 Ste-Catherine ouest. HA. 7588, HA. 1453. 108—91-24

CONVERSATION anglaise, professeur anglais d'expérience, méthode facile et pratique. FR. 6398. 108—93-22R

CONVERSATION anglaise enseignée rapidement, succès assuré, première semaine gratuite. Professeur anglais. WI. 8205. 108—111-12 R

DEMOISELLE 16 ans d'expérience donne cours strictement privé, français, anglais, arithmétique, comptabilité, calculateur, etc. Sténographie bilingue 3 mois, dactylographie, travail de bureau tous genres. Conversation anglaise, pratique continuelle. Attention particulière aux élèves arriérés. Position. Cours jour et soir. 1846 Mt-Royal Est entre Papineau et Cartier. 108—112-26

HOMME échangerait leçons d'anglais en retour de leçons de français par personne distinguée. Ecrire Case 98, La Presse.

HOMMES, femmes demandés pour se présenter aux examens du Service Civil, provincial ou fédéral, cours 6 semaines. 197 Ste-Catherine Ouest, Montréal. 108—1,2,3,5,7,9,11,12,15,16,19,22,24,26

111 COIFFEUSES

A L'ECOLE de coiffure Perfection, permis provincial, cours complet rapide, diplôme, enseignement par expert, 4053 Saint-Denis. LA. 1706. 111—99-26R

COIFFEUSE compétente demandée, bon salaire. 651 Jarry. TA. 1200. 111—111-6 R

COIFFEUSE d'expérience bilingue demandée. Bon salaire. EL. 7171. 111—111-3 R

COIFFEUSE expérimentée, semaine de 5 jours, bon slaire et commission. PL. 8332. 111—112-3 R

COIFFEUSE compétente pour coiffure de fantaisie, salaire intéressant, position permanente. Wanner's, Ltd, 1394 Saint-Catherine ouest. 111—110-3 R

COIFFEUSE d'expérience demandée, bon salaire. FI. 8897. 111—R

COIFFEUSE demandée, pas d'autres, 25.00 à 30.00 par semaine. Emploi continu. 1373 Greene, FI. 2486. 111—112-6 R

DEMANDE 2 coiffeuses de compétence, paleral très bon salaire, ouvrage à l'année. S'ad. 1567 St-Denis. 111—112-5 R

ECOLE classique de coiffure, cours individuel, perfectionnement. Prix modéré. Diplôme. Directeur: M. Dumas, 1353 Mont-Royal Est. 111—91-24

FILLES pour services de relfure et postal. Expérience pas nécessaire. Semaine 43 heures. Samedis libres. Bon salaire, conditions de travail idéales. The Monarch Company Limited, 6306, ave du Parc, Montréal. 111—110-3 R

113 ECOLES DE METIER

APPRENEZ métier barbier conditions avantageuses. Succès assuré. Vaughn's Barber School, Inc. Demandez Arthur Moreau, président. 930 St-Laurent. 113—91-24

ECOLE FEDERALE AUTOMOBILE. Apprenez conduire 5 leçons. 1621 St-Denis. HA. 5518. 113—2,5,9,13,16,19,23,28

UN CONSEIL D'AMI.—Il n'est pamais trop tard pour bien faire. Si vous n'avez pas un avenir assuré pour après la guerre, apprenez un métier de votre choix tel que machiniste, auto-mécanique, soudeur, etc. Cours jour et soir. Ecole licenciée du gouvernement. Aviron Ltée. Information gratuite, 384 Sherbrooke ouest. HA. 7573. 113—110-6

114 AGENTS D'AFFAIRES

A AGENT actif pour vendre cartes Pâques, bonne fête. Commission 100%. Ecrire 756 St-Gabriel, suite 12. 114—92-23

A BONS DISTRIBUTEURS dans votre localité pour vente de produit unique en son genre, directement du manufacturier. Grosse commission. 2018 rue Metcalfe, 238 Mozart est. 114—112-6 R

AGENTS pour vendre poussins recommandés par gouvernement. Bonne commission. Ecrivez pour renseignements, catalogues. Couvoir Dragon. 7629C Souligny, Montréal.

AGENT vendeur demandé pour vendre des meubles. S'ad. 972 Boulevard St-Laurent. 114—109-6

AGENTS dans votre localité, vendre brûleurs à l'huile Ecrire Guèvremont & Fils, 4192 Parc Lafontaine, Montréal. 114—91-24

ARTISTES, de préférence femmes ou filles, travail à domicile. Tél. AM. 6588.

115 HOMMES DEMANDES

AGENTS pour vendre poussins recommandés par gouvernement. Bonne commission. Ecrivez pour renseignements, catalogues. Couvoir Dragon, 7629D Souligny, Montréal. 115—110-3

AGENT avec auto, bonne apparence, travailleur, proposition intéressante, bureau d'immeubles. 924 est, Ste-Catherine, chambre 110. 115—

AGENT ayant auto pour une compagnie dimmeubles, base de commission; bon revenu pour un homme débrouillard. The Mutual Realties Co., 1411 rue Crescent, Harbour 9107. 115—100-4

AIDE CUISINIER, 4725 St-Jacques.

ANNONCEUR

Jeune homme demandé pour placer annonces dans magasin pour bonne compagnie de cigarettes. Position permanente et d'avenir avec chance d'avancement à la vente. Donnez détails et âge par lettre à Casier 97 La Presse. 115—112-3 F R

APPRENTI coupeur au petit couteau dans la chemise fine, bon salaire. Trio Shirt, 77 Vitre O. 115—R

ATTENTION. Il est de votre intérêt personnel de devenir membre de la chambre du bien-être social. Renseignements gratuits. Inclure timbre. 1410 Joliette. 115—107-6

ASSISTANT COUPEUR dans les robes de soie. Emploi continu. Bon salaire. 460 Ste-Catherine ouest, chambre 105. 115—109-6 R

ATTENTION, distributeurs. Nous sommes à la recherche d'un homme d'affaires avec expérience de la vente et organisation pour prendre l'agence exclusive du fameux produit "Rectol" dans les villages du Québec, Trois-Rivières, Sherbrooke, St-Jean, Sorel, St-Hyacinthe, Drummondville et Hull. L'applicant devra investir un certain capital pour l'achat de sa marchandise et contrôler sa propre administration. Gros profits. Pour renseignements écrire Produits "Rectol", 4482 Papineau, Montréal. CH. 2090. 115—R

ATTENTION. Fabriquez vos propres produits. 500% profit. Catalogue gratuit. Case 187, Hochelaga, Montréal. 115—93-22

BARBIER, bilingue "sobre", position permanente. De Lasalle Hôtel, 1242 Drummond. 115—111-2 R

BARBIER demandé, bon salaire, pourboires (tips), position permanente. 5045 Verdun Ave, YO. 2062. 115—111-3 R

BARBIER, jeune homme préféré, bon salaire, pourboires (tips), position permanente. 4336 Delaroche. 115—

BIJOUTIERS DEMANDES

Salaire maximum. S'ad. 1410 Stanley, immeuble Castle, chambre 816. 115—110-3 FR

BIJOUTIER pour réparations générales. S'adresser case postale 87 Ste-Anne-de-Bellevue. 115—108-12

BLOQUEUR et "trimmeur" de fourrure expérimenté demandé immédiatement. 282 Ontario ouest, chambre 304. 115—112-3 R

BLOCKER, trimmer de 1ere classe en fourrure, très expérimenté. S'ad. 3639 St-Laurent. 115—112-3 R

BON barbier demandé, bon salaire. 820 Place St-Henri. CA. 7486. 115—

BON barbier demandé, position permanente. S'adresser Léopold

117 FEMMES, FILLES DEMANDEES

JEUNE fille demandée pour service arrière comptoir de 8 à midi. Expérience pas nécessaire, 10.00 par semaine. 584 Duluth, Pl. 6251. 117—R

JEUNES filles demandées pour envelopper barres de chocolats. S'ad. dans l'arrière-midi à 1106 Clarke. 117—112-3 R

JEUNES FILLES demandées pour défaufiler vestons. Bon salaire. 2030, Bleury, au sixième. 117—112-3R

JEUNE fille expérimentée dans reliure. George Sully Ltée, 494 Lagauchetière ouest. 117—R

JEUNE fille demandée pour travail manufacture talons. 4306 Christophe-Colomb.

JEUNE fille bilingue demandée comme préposée au stock. E. Shannon, 3619 ouest, Notre-Dame. 117—112-3

JEUNES filles pour faire léger travail de manufacture, expérience non nécessaire. Emploi stable. Columbia Frame Inc. 147 ouest, St-Paul. 117—112-3 R

JEUNES filles expérimentées ou avec quelque expérience sur machine à coudre demandées. Main Manufacturing, 1602 St-Laurent. 117—112-2 R

JEUNE fille expérimentée dans les retouches pour magasin de robes au détail. Seules doivent se présenter des personnes expérimentées dans les retouches. 30.00. Se présenter de 9 à 6 à 5615 Ave du Parc. 117—112-3

JEUNE STENO

Jeune fille expérimentée et bilingue, pour bureau, semaine de 5 jours. J. Elkin Co. Ltd, 463 ouest, Ste-Catherine, chambre 104. 117—112-3 FR

JEUNE fille ou femme demandée comme finisseuse et nettoyeuse, peu d'expérience nécessaire. 759, square Victoria. 117—112-2 R

Jeunes Filles Demandées

pour apprendre métier dans manufacture de vêtements, semaine de 44 heures, samedis libres, bon salaire, emploi continu, période de repos tous les jours. 55, est, ave des Pins. 117—112-5 F R

JEUNE FILLE bilingue demandée pour bureau médecin, bonne apparence. Venir 3405 St-Denis, près Sherbrooke. Ne pas téléphoner. 117—111-3 R

JEUNE fille demandée bilingue pour travailler dans plan de nettoyage. S'ad. après 6 heures à 2519 Ste-Catherine est. AM. 4184. 117—111-2

JEUNE fille bilingue avec expérience demandée pour ouvrage général de bureau. S'adr. 277 ouest, St-Paul. 117—R

JEUNES FILLES

plus ou moins 16 ans, pour ouvrage léger dans manufacture de biscuits. Expérience pas nécessaire, position permanente. S'adresser directement au surintendant David & Frère Ltée, 1930 Champlain.

JEUNE fille inexpérimentée, pour travail général en confection de manteaux. 323 immeuble Belgo, 372, rue Ste-Catherine ouest. 117—111-3

JEUNE fille demandée, instruite, bilingue, pour pharmacie à Verdun. Ecrire Case 46 La Presse. 117—111-2

JEUNES filles sachant coudre sur machine Singer demandées, expérience non requise. 1408 Bleury. 117—111-3 R

JEUNES FILLES demandées pour travail de manufacture. Expérience non requise. Rapid Button Service, 1408 Bleury. 117—111-3 F

JEUNE fille demandée pour caisse et comptabilité. Bilingue. Références. 450 Rachel Est, HA. 3824. 117—111-3

JEUNES filles expérimentées demandées sur toutes sortes de machines à coudre. Chambre 902, 1425 Bleury. 117—111-3 R

JEUNES filles sans expérience demandées pour léger travail dans une manufacture. Chambre 902, 1435 rue Bleury. 117—111-3 R

JEUNE fille demandée comme aide générale dans manufacture de robes, bon salaire, emploi continu. S'ad. Lola Fashion, 67 Prince-Arthur est. 117—111-2 R

LAVEUSE de verrerie pour laboratoire, bonnes conditions de travail, emploi stable. S'adresser 388 St-Paul ouest.

MODISTE expérimentée pour confection à la main de chapeaux, emploi permanent, vacances annuelles payées, bon salaire. Elite Chapeaux, 1593 Mont-Royal Est. M. Tarder. 117—110-1

OPERATRICES, assistantes-opératrices, fileuses de doublures et de jupes, temps partiel ou plein. Expérience requise. Bon salaire. Milcraft Garment, 1505 St-Laurent. CR. 7366. 117—111-3 R

OPERATRICES d'expérience demandées dans les blouses de qualité, 1157 St-Timothée. 117—111-3R

OPERATRICES dans les robes en coton et sous-vêtements pour dames, expérience préférée, position d'avenir. Bon salaire, ouvrage à l'année. Nous prenons aussi quelques personnes à devenir opératrices. S'ad. Standard White Wear Mfg., 4298 St-Laurent, dernier étage. 117—111-6 R

OPERATRICES avec expérience dans blouses et robes demandées immédiatement et préférable demeurant à Verdun. 425 River Section E.I. 117—141-6 R

OPERATRICES

Expérimentées sur machine à coudre. Shift & Co., Inc., 305 Bellechasse. 117—111-3 F R

OPERATRICES expérimentées sur machine à coudre électrique, bon salaire et conditions agréables de travail, semaine de 5 jours. New York Silkweat, 747 rue Guy. 117—103-14 R

OPERATRICES d'expérience demandées pour habit de coton sur machine spéciale et sur machine à 2 aiguilles, bon salaire à personne capable, atelier des plus modernes. Style Childrenwear, 1639 Delorimier, 2e étage. 117—103-10 R

OPERATRICES expérimentées pour robes pour dames. Excellent salaire, place stable. Friedlander Inc., 1192 square Phillips, ch. 63. 117—63-87 R

OPERATRICES expérimentées dans les blouses. Loma Manuf., 1659 Delorimier.

OPERATRICES expérimentées sur machine à coudre Union Special et Singer, dans manufacture de chemises, ouvrage régulier et bonnes conditions. Astoria Shirt, 1618 William coin Guy. 117—110-3 R

OPERATRICES expérimentées en couvent, mackinaws et breeches. Leather Sport Garment Ltd, 13 Demontigny est.

25 OPERATRICES

d'expérience demandées pour robes et habits d'enfant, en coton, atelier moderne, cafétéria, bon salaire à personne qualifiée. Style Children Wear, 1639 Delorimier, 2e étage. 117—105-18 R

OPERATRICES compétentes, jupes et pantalons sport pour dames. Young Mimics Inc., 70 O., M.-Royal. 117—109-6 R

OPERATRICES et ouvrières générales pour robes de coton pour dames et enfants. Topper Dress, 4521 Clark.

OPERATRICES et presseuses en robe de soie. Bon salaire. Travail régulier. 460 Ste-Catherine ouest, chambre 105. 117—110-6 R

OPERATRICES demandées dans les robes et coupe-vent avec expérience, bon salaire payé, puis vacance. 6996 St-Hubert. Demander M. Bergeron. 117—110-6 R

OPERATRICES demandées dans les robes. S'ad. 1449 St-Alexandre, Chambre 307.

OPERATRICES expérimentées en blouses. Bon salaire, travail régulier. 1193, place Phillips, chambre 20. 117—110-3R

OPERATRICES sur machine à coudre, expérience pas nécessaire. 3166 Rouen. 117—110-3 R

OPERATRICES dans les blouses, jupes et "Slacks". Emploi stable. 5400 St-Laurent. 117—111-3 R

OPERATRICES sur machine à coudre Singer, aussi faiseuses de cadeaux à la machine et finisseuses à la main. Emploi stable. Bon salaire. 3556 St-Laurent. 117—109-6 R

OPERATRICES et ouvrières couturières à la main, pour atelier de robes modernes. Lady Ann Inc., 19 Notre-Dame ouest. 117—111-3 R

OPERATRICES expérimentées en boutonnières. Bon salaire. Samedis libres. 4238 St-Laurent. 117—111-3 R

OPERATRICES dans les sacs à main pour dames. Bon salaire et journées courtes. Dominion Leather Goods, 1407 rue de la Montagne. 117—111-3 R

OPERATRICES dans housses, jupes et vêtements de sport. 1143 Van Horne ouest, CR. 3093. 117—111-3 R

OPERATRICES en robes d'enfants. 1435 Bleury, chambre 204. 117—111-3 R

OPERATRICES et autres aides pour confection de jupes. 1219 St-Laurent. 117—111-6R

OPERATRICES expérimentées dans les jaquettes de sport pour dames, bon salaire et emploi stable. Pickfair Sportswear, 70 Mont-Royal ouest. 117—111-6 R

Opératrices de Machine

Dominion Rubber, 1555 Notre-Dame Est, demande opératrices de machine à coudre, salaire élevé, travail propre, milieu agréable, cantine. 117—112-3

Opératrices Demandéees

pour apprendre métier dans manufacture de vêtements, semaine de 44 heures, samedis libres, bon salaire, emploi continu, période de repos tous les jours. 55, est, ave des Pins. 117—112-5 F R

Opératrices Expérimentées

Opératrices de manches expérimentées dans les chemises d'excellente qualité. Excellent salaire. Les meilleures conditions de travail. Se présenter à M. Mally, 1659, Delorimier, au quatrième. 117—112-3FR

Opératrices Expérimentées

dans les chemises d'hommes. 3575 St-Laurent, chambre 112. 117—112-3 F R

OPERATRICES et finisseuses en robes. Pas besoin d'expérience. 423 rue Mayor, ch. 608. 117—112-2 R

OPERATRICES expérimentées pour robes de chambre et vêtements après. Beatrice Pines Inc., 70 Mont-Royal ouest. 117—112-5 R

OPERATRICES et presseuses de sous-vêtements en soie pour dames. Leker Super Fit Lingerie, 4060, St-Laurent. 117—112-3

117 FEMMES, FILLES DEMANDEES

5 OPERATRICES de moskin à coudre demandées. 690 ouest, Notre-Dame. MA. 2066. Demander M. Guibeau. 117—R

OPERATRICE demandée, 40c. de l'heure. 4080 Clark. 117—112-3 R

OPERATRICES EXPERIMENTEES DANS LA CONFECTION DE CHEMISES DE SPORT ET DE FANTAISIE D'HOMMES, QUEBEC CONVERTERS LTD, 3414 AVENUE DU PARC, 3e ETAGE. 117—112-6 R

OPERATRICES de machines Singer, demandées. Art Linen Mfg. Co., 4067, St-Laurent, au troisième. 117—112-3

OPERATRICES expérimentées en imperméables et coupe-vent légers. Aussi examinatrices sans expérience. Guarantee Sport Garment Co., 3655 St-Laurent. 117—112-3 R

OPERATRICES expérimentées en robes pour dames, bon salaire, travail continu. Pat-Ann Junior, 252 Dorchester ouest, dernier étage. 117—112-2 R

OPERATRICES d'expérience demandées sur machine Union Special à 2 aiguilles, position permanente, 12 mois par année, vacances payées, bonI pour Noel, etc. M. Paveri, 1598 Clarke près Ontario. 117—R

OPERATRICES expérimentées en robes de soie. Temps partiel ou plénier. Bon salaire, travail continu. 460 Ste-Catherine ouest, chambre 932. 117—112-3 R

OPERATRICES expérimentées sur machine à coudre Singer électrique demandées. 224, ouest, boul. St-Joseph, app. 2, CR. 2329.

OPERATRICES d'expérience pour manufacture de robes. S'adresser immédiatement 298 Craig ouest HA. 8021. 117—112-3 R

OPERATRICES de lingerie pour dames, de préférence expérimentée, mais non absolument nécessaire, 282 ouest, Ontario, chambre 308. 117—112-3 R

OPERATRICES expérimentées pour robes et blouses, bon salaire. S'adresser à 1433 Bleury chambre 601. 117—112-3 R

OPERATRICES expérimentées demandées pour lingerie de dames. S'adresser à Dore Lingerie Mfg., 3643 St-Laurent. 117—112-3 R.

OOPERATRICES et finisseuses en jupes et blouses. Disposées à apprendre, 1295 St-Urbain. 117—112-3

OPERATRICE dans les paletots pour garçons, 3626 St-Laurent. 117—112-3 R

OPERATRICES expérimentées sur machines à fronser et machines Singer ordinaires. Idéal Lingerie Ltd, 7140 Alexandra, coin de Jean-Talon, entre St-Laurent et Bleury. 117—112-5 R

OPERATRICES de blouses demandées. Bon salaire, emploi continu. Eman Mfg Inc., 2151, Bleury, ange Sherbrooke. 117—111-3 R

OPERATRICES expérimentées sur chemises, etc. Nous vous enseignerons cette ligne de travail. 16.00, 18.00 et 20.00 par semaine. Bonne place pour travailler. LA. 2866. 117—23-26-1 mars

OURLEUSES

Jeunes filles expérimentées ou non pour travailler sur machine à point d'ourlet, à remplir, fronces et zig-zag, bon salaire. S'ad. Expert Pleating Co., 460 ouest, rue Ste-Catherine, chambre 112. 117—111-3 F

OUVRAGE facile, couturières et boutonneuses non expérimentées, bon salaire. Montreal Pad, Wl. 0797. 117—

OUVRIERES générales dans manufacture. Travail facile. Bon salaire. 635 St-Paul ouest, chambre 45. 111—R

OUVRIERES expérimentées dans la confection des poches, bon salaire. Rothstein Pants Co., 5505 St-Laurent, chambre 31. 117—111-3 R

OUVRIERES générales expérimentées dans manufacture de robes. 460 Ste-Catherine ouest, chambre 105. 117—109-6 R

OPERATRICES pour atelier de confection de pantalons sur machine spéciale, excellentes conditions de travail, belle occasion pour celles demeurant à Verdun ou les environs. Sparton Mfg Co., 425 rue River, subdivision P J, ancien immeuble de la D. I. L. 117—110-7 R

PLISSEUSES et fronceuses expérimentées. Gros salaire, 407, rue Mayor, chambre 419. BE. 3407. 117—112-3R

POUR bain turc, fille ou femme 25 à 35 ans avec ou sans expérience, 35.00 par semaine minimum. Représenter en personne, Hôtel Windsor, suite 23. 117—111-3 R

Préposée aux Commandes

postales, jeune fille demandée pour aider au service d'envoi par la poste. Se présenter chez Lewis Limited, 920, rue Bleury, Montréal. 117—112-3 R

PRESSEUSES

expérimentées dans robes d'enfants demandées. Gay Togs Ltd, 2316 est, Mont-Royal. 117—R

PRESSEUSES dans les vêtements pour enfants, 3970 St-Laurent. 117—112-3 R

PRESSEUSES de jupes et pantalons pour dames, bon salaire, travail continu, Young Mimics, 70 Mt-Royal est. 117—112-6 R

PRESSEUSES et opératrices expérimentées ainsi que jeunes filles, voulant devenir presseuses dans importante manufacture de robes en soie, 423, rue Mayor, chambre 1002. 117—112-6R

PRESSEUSES et finisseuses dans les robes de coton et sous-vêtements, pour dames, expérience préférée, position d'avenir, bon salaire et ouvrage à l'année. Nous prenons aussi quelques personnes à devenir presseuses, finisseuses. S'ad. Standard White Wear Mfg, 4298 St-Laurent 117—111-6 R

PRESSEUSES, finisseuses, opératrices et ouvrières générales en confection, 1575 St-Laurent, chambre 501. 117—111-3 R

PRESSEUSES de blouses et vêtements après pour dames. 4306 St-Laurent.

PRESSEUSES

au petit fer avec ou sans expérience dans vêtements d'enfants, bonnes conditions de travail, 364, est, des Pins. 117—111-3 R

PROFESSEUR de couture demandé. Bon salaire. Ecrire Case 75 La Presse. 117—111-3 R

ROYAL Edward Laurentian Hospital, 3674 St-Urbain, demande filles de salle. Place permanente, bonnes conditions de travail. LA. 9276. 117—112-2R

SECRETAIRE dactylo bilingue pouvant prendre charge bureau notaire. Position parmanente, bon salaire. Mentionnez expérience. Ecrire case 55 La Presse. 117—110-6 R

SECRETAIRE, connaissant sténo et dactylo bilingue, de préférence avec expérience de bureau d'imprimeur, pour éditeur, livres français. Seule personne désirée se créer carrière. Devront répondre par écrit à Case 83 La Presse. 117—110-3

SERVEUSES bilingues, expérimentées, pour fontaine à soda. Bon salaire, belles heures. 5121 avenue du Parc. 117—112-3R

SI VOUS désirez une situation d'avenir, un revenu intéressant, voilà ce qu'il vous faut, avoir au moins 30 ans, de l'expérience dans la vente, être ambitieuse et travailleuse. Nous vous fournirons les renseignements, instructions, et vous donnerons l'entraînement nécessaire. Ecrire casier 3811, La "Presse". 117—21-26

STENOGRAPHE BILINGUE

expérimentée, initiative requise. Position permanente. Bonnes conditions de travail. Salaire rémunérateur. MA. 7001. 117—111-2 FR

STENOGRAPHE BINLIGUE

pour compagnie bien établie, bonne chance d'avancement. HA. 7121, local 111. 117—112-3 R

STENO-DACTYLO

Deux sténos expérimentées en sténographie anglaise et parfaites bilingues demandées par Building Products Ltd. Bon salaire et belles perspectives d'avenir. S'adresser au service des relations industrielles, 240, rue St-Patrice, Ville LaSalle ou téléphoner WA. 7761 pour obtenir détails. 117—111-3 FR

STENO dactylo avec expérience, bilingue, rapide, de bonne instruction et éducation soignée. Prière répondre par écrit à Case 109 La Presse en donnant âge, expérience, salaire désiré. 117—112-5 R

STENOGRAPHE bilingue, bonne expérience pour ouvrage général de bureau. 390 Lemoyne. 117—106-3 R

STENO avec au moins 4 ans d'expérience devra avoir des aptitudes pour les chiffres et le téléphone. S'adresser de 3 à 5 p.m. à Mme Blasonnette, Cie Jito, PA. 3521. 117—111-3

STENOGRAPHIE bilingue, expérimentée, travail général de bureau pour usine à tachine. Bon salaire. Ecrire case 1169 La Presse. 117—96-19 R

TELEPHONISTE demandée, travail soir pour bureau. Information, M. Billard, Harbour 3566. 117—R

TRAVAIL A DOMICILE

FINISSAGE et broderie. Travail continu. 7122 Waverley. 117—112-3 F R

VENDEUSE expérimentée, bilingue, pour confections pour dames. Excellente position pour personne compétente. The Michaline Inc., 6603A St-Hubert, TA. 5533. 117—112-3 R

VENDEUSE de manteaux et robes pour dames. Expérience indispensable. Entre 7 et 8. CR. 5870. 117—111-3R

VENDEUSE bilingue d'expérience pour magasin lingerie. Bon salaire, 2621 Notre-Dame ouest. 117—

VENDEUSE de confections pour dames ayant longue expérience en manteaux, costumes et robes. Bon salaire, place stable. TA. 2020. 117—112-3 R

VENDEUSE bilingue avec expérience pour magasin à rayons, position permanente. Bon salaire. Maison d'Aubaines, 4207 Wellington, Verdun. 117—112-3 R

VENDEUSES expérimentées et bilingues demandées à temps partiel. Se présenter le matin seulement chez Hartley Co., 1180 ouest, Ste-Catherine. 117—

600 VENDEUSES gagnent leur vie en vendant les produits Familex de porte en porte. Nous vous offrons les mêmes avantages pour vous partir en affaires à la campagne dans un bon territoire. Pour détails et catalogue gratis, adressez Familex 1606 Delorimier, Montréal. 117—8,9,12,14,16,19,21,23,26,28

117 FEMMES, FILLES DEMANDEES

VENDEUSE bilingue expérimentée dans confections pour dames, bon salaire, emploi continu. CA. 5845. 117—112-5 R

VENDEUSE demande de préférence avec expérience pour magasin à rayons, bon salaire, position permanente. Greenberg's Departmental Store, 1565 Mt-Royal. 117—111-3 R

VENDEUSE expérimentée demandée pour chapeaux de dames. Bon salaire, 1379 Mont-Royal Est. 117—111-3 R

VENDEUSE bilingue d'expérience seulement, bon salaire à l'année. 250 Sainte-Catherine ouest. 117—105-8 R

118 EMPLOIS DEMANDES, FEMMES

AIDE-INFIRMIERE, trois ans d'expérience avec adultes, enfants, désire position. FA. 2011. 118—

COUTURIERE expérience va à domicile dans tous genre de couture. CA. 1686.

COUVRE-LITS, draperies, rideaux faits à domicile, ouvrage garanti. 2011 Moreau. 118—108-6 R

DAME désire position maison, restaurant ou hôtel, références. Ecrire seulement 4641 Boyer. 118—

DANS la haute couture coupe tailleur robe, costume, manteau, l'exécution de toute les modes. CH. 1532. 118—26fév. 4m.R

DEMANDE couture de manufacture à la main à domicile. WI. 0640. 118—R

DESIRE emploi comme femme de chambre, BY. 1887. 118—R

FEMME demande travail à la journée. Information LA. 6620. 118—112-2 R

FEMME, un enfant, demande emploi dans maison privée. 84 Prince Arthur ouest.

FILLE demande ouvrage restaurant, service table. Fin semaine. CH. 4115. 118—

JEUNE femme demande ouvrage à la journée. CH. 0901. 118—R

JEUNE dame désire ouvrage à la main, tricot, brodage, copies. DU. 0136. 118—

JEUNE femme ayant bonnes références, désirant travail dans maison privée, de 9 hres-2.30, 6 jours par semaine. Mme Vallières. HA. 5798. 118—

JEUNE FILLE fiable pour garder enfant, aussi ouvrage à la journée, références. Ecrire Mlle Benard, 3448 Berri. 118—

STENO-DACTYLO un peu d'expérience de bureau. Agée de 18 ans, désire position. AM. 3598 118—

119 COURS FEMMES, FILLES

VENDRAIS studio d'électrolyse avec accessoires. Cours donnés si désire. Cause santé. Ecrire Casier 89 La Presse. 119—R

120 SERVICES DOMESTIQUES

AI besoin aide, 3 enfants, 2 à la classe. AT. 1234. 120—112-3 R

ACTIVE bonne demandée, ouvrage général, expérience, références. Très bon salaire, 4 grandes personnes. Femme de ménage. DE. 3921. 120—111-2 R

A AHUNTSIC, personne honnête comme aide ouvrage général, enfants, très bon salaire. DU. 2304. 10240 Sacré-Coeur.

AIDE générale, pour petit appartement. Bons gages, 7820 de l'Epée. TA. 6803. 120—111-4R

AIDE générale, couple sans enfant, bon chez soi, bon salaire, références. AT. 7247.

AIDE demandée, 4 enfants, dont deux âge scolaire. 10.00 par semaine. 1489 Gilford. 120—112-3 R

AIDE générale demandée, bon chez-soi, ferait travaux du ménage, gages élevés. EL. 2991. 120—R

AIDE générale demandée, pas de gros lavage, ni cuisine, chambre seule. 4684 Marcil. WA. 4766. 120—112-3 R

AIDE générale dans appartement moderne, 4 pièces et ½, 1 enfant 5 ans ½. 220 Fairmount ouest, appt 6. TA. 1352. 120—112-3 R

AIDE générale, 5 jours par semaine. Bon salaire, 60 Jarry. 120—R

AIDE pour léger service, sans cuisine, chambre personnelle avec radio. AM. 2262 120—112-3 R

AIDE à temps partiel, 9 à 2, lundi et mardi. Adultes seulement. AT. 0372.

AIDE générale pour 3½ pièces, 1 enfant. Bon salaire, couchée, 6000 ave du Parc, appart. 8. CR. 5870. 120—111-3R

ATTENTION

très intéressant salaire et agréable foyer à servante cuisinière de 25 à 35 ans avec expérience et références pour famille française. Hampstead après Snowdon. DE. 8242. 120—112-3 R

ATTENTION, position excellente dans petite demeure avec jeune couple, 1 bébé, légers travaux de ménage, pas cuisine. Bon chez-soi. DE. 7408. 120—112-3 R

BON chez soi et nombreux congés, chez ménage avec un enfant habitant appartement moderne, 540 par mois, meublés ou non. 4710 Décarie, appart 37. EL. 0278.

BONNE, âge moyen, ouvrage général, cuisinier pas lavages, 2 personnes, bon salaire. Appelez M. Sarrazin, PL. 9622 120—103-12

BONNE demandée pour cuisine et entretien maison, références, emploi autre personne pour les enfants. CA. 1417. 120—107-6 R

BONNE générale, pas cuisine, lavage au dehors, bons gages. 3978 Maplewood. AT 2397. 120—111-3 R

BONNE demandée, chez médecin, petit api, lavages en dehors, femme de journée gardée, bon salaire. DO. 3227 120—111-3 R

BONNE ménagère pour docteur seul, habitation pour couple si désiré. Salaire. HA. 0156. 120—111-2 R

BONNE expérimentée. Bons gages, couchée, bon chez soi. AT. 9636. 120—111-3 R

BONNE pour service général sans cuisine. Bons gages, non couchée. WE. 4413 120—111-3R

BONNE compétente, pour Hampstead. Chambre personnelle. WA. 6773. 120—111-3 R

BONNE expérimentée et recommandée, machine à laver, 50.00 par mois. DO. 8815. 120—111-3 R

BONNE d'expérience demandée pour 3 personnes. 4319 Fabre. 120—111-3 R

BONNE à tout faire connaissant la cuisine, 3 adultes dans un appartement. LA. 6626 120—111-2 R

BONNE expérimentée, parlant l'anglais, pour service général. 2 enfants. On emploie femme de peine, $50 par mois. EX. 1271. 120—112-3R

BONNE parlant l'anglais, pour soin enfant 4 ans. Faut coucher. 379 Edouard-Charles, appt 3. CR. 8479. 120—112-3R

BONNE compétente pour léger service. Couple et 1 enfant d'école. $50 par mois. Bon chez soi. 4925 Circle Road. EL. 3918. 120—112-3 R

BONNE compétente parlant un peu l'anglais, pour service général dans appartement. 4 pièces. 2 enfants. 3614 Décarie, appart 10. EL. 9354. 120—112-3 R

BONNE aimant les enfants pour service général sans cuisine. 4 pièces seulement. $50 par mois. WA. 3124. 120—112-3 R

BONNES conditions de travail, adultes, soirées libres. CR. 8291, 5731 Hutchison, apt 4. 120—112-3 R

BONNE à tout faire. Coucher ou non. 4997 Circle Road. EX. 2196. 120—112-3 R

BONNE compétente, parlant l'anglais, pour léger service sans cuisine chez un médecin. DO. 2735. 120—112-2 R

BONNE générale avec références, 3 adultes, dimanche et soirées libres. AT. 2582. 120—112-2 R

BONNE générale avec références pour Longueuil. 60.00. Zone 6235, 364 St-Laurent. 120—

BONNE générale, références, soirées libres, pas d'enfants. S'ad. après 5 heures, 6633 Christophe-Colomb. 120—R

BONNE à tout faire sauf cuisine, chambre seule, petite famille d'Outremont, bons gages. CA. 5836. 120—112-2

BONNE à tout faire demandée, maison de chambres, références. Bons gages. 2047 rue Metcalfe. 120—112-3 R

BONNE fille à tout faire, demandée, cuisine ordinaire, aimant les enfants, logée, références exigées. 60.00 par mois. WI. 1218. entre 6 et 9 hrs. 120—112-5R

BONNE à tout faire expérimentée, non logée, 9 à 5 tous les jours, dimanches libres, 10.00 par semaine et billets de tram. 3611 Ave du Parc. HA. 5810. 120—

BONNE à tout faire demandée, pas de cuisine, non logée. 820, ave. Dollard, près Van Horne. 120—

BONNE à tout faire compétente, légers travaux, sera logée ou non. 4843, Victoria. DE. 3289. 120—112-3R

BONNE dans famille canadienne-française à Westmount, Pl. 2763. 120—R

BONNE demandée, 4432 avenue Harvard. 120—111-3 R

BONNE servante, propre et honnête avec références pour famille canadienne française, bon chez-soi, chambre avec radio. $5.00 à 50.00 par mois, nous avons aussi besoin d'une cuisinière. S'adresser 96 Chemin Ste-Catherine. 120—111-2 R

BONNE pour léger service, sans cuisine, appartement 4 pièces. Lavage mécanique. $50 par mois. 595 Bloomfield, appart 12. DO. 0919. 120—111-3 R

BONNE demandée, bon salaire, bon chez-soi. Famille canadienne. TA. 5322.

BONNE compétente pour service général dans petite famille. Appeler en tout temps. DO. 8109. 120—110-3

BONNE pour léger service. Coucher. 5138 Jeanne-Mance. 120—110-3R

COUPLE fiable en affaires, aide à temps partiel, petit appartement. MA. 5032, HA. 5389. 120—111-3 R

COUPLE qui travaille demande personne pour garder un enfant, jour. Pas coucher, soirées, samedi, dimanche libres. 4729 Fabre.

CUISINIERE-bonne à tout faire expérimentée et comprenant l'anglais, références, généreux gages, près autobus Sherbrooke et trams. Pour rendez-vous, signaler FI. 5152 120—R

CUISINIERE pour presbytère à Verdun, références exigées. Soir, 7 à 9, FI. 8790. 120—

COUPLE demandé pour maison privée sur le St-Laurent, près Brockville, Ontario, $130 par mois et repas, 2 semaines de vacances annuelles pour le couple voulu. L'homme doit connaître le jardinage, savoir conduire auto et voir à l'entretien général. La femme devra faire cuisine pour 6 personnes. Pas de gros travaux et léger service seulement, vu qu'on emploie autre aide. Connaissance raisonnable de l'anglais requise. Ecrire, envoyant copies de références, à case 1200 La Presse. 120—112-3 R

CUISINIERE expérimentée, deux adultes, bons gages, chambre seule, références. Case 79 La Presse. 120—112-3R

CUISINIERE aide générale active, parlant anglais et ayant références. 75.00 par mois. 2 petits enfants, un allant à l'école. Femme de journée engagée. Inutile de se présenter si on n'est pas intéressé. DO. 8873. 120—112-3 R

CUISINIERE compétente demandée, bon salaire, bonnes références, pour 3 personnes. 4360 St-Denis, appt 3, Entre 7-8 le soir. 120—111-3

CUISINIERE propre et honnête avec références pour cuisine ordinaire, famille canadienne française, bon chez-soi. Chambre avec radio, 50.00 à 60.00 par mois. Nous avons également besoin d'une servante pour le ménage. S'adresser 96 Chemin Ste-Catherine. 120—111-2 R

DAME désire légers services domestiques, en retour, chambre et pension. AM. 0447.

FEMME de ménage, 5 matinées. 703 Stuart. CA. 4278. 120—R

FEMME de chambre et service de table pour 4 personnes, salaire 50.00. PL. 0524, Ave Ontario.

FEMME, ou fille demandée, bon chez-soi, chambre privée, bon salaire. WA. 1869. 120—112-2

FEMME de chambre compétente; temps partiel, 9 à 2, LA. 4543. 1499 Crescent.

FEMME d'âge moyen demandée. CR. 3792.

FEMME de confiance ou "nursemaid" pour soin enfant 2 ans. Références. AT. 9177, 120—111-3R

FILLE comme aide 60.00 par mois. 1025 Everett, appt 2. 120—111-3 R

FILLE générale demandée, bon salaire, référence. AT. 4384. 120—111-2 R

FILLE ou femme capable pour aider aux soins du ménage. Bons gages. DE. 5740. 120—112-3 R

FILLE demandée pour maison privée, couchera en dehors si désiré, bon salaire. S'ad. M. P. Lipson, 380 Craig ouest, 7ème étage. LA. 5307. 120—R

FILLE générale demandée, 2 enfants, bon chez soi. FA. 0071. 3275 Bordeaux.

FILLE demandée pour petit appartement, bons gages, doit parler anglais. AT. 6296. 120—112-3 R

FILLE demandée pour service dans maison privée, couchera chez elle. 3800 Ste-Catherine Est, app. 4. 120—R

FILLE d'expérience ouvrage général pas de cuisine, salaire 60.00 à 70.00 pour fille compétente. Après 6 heures, EL. 4532. 120—112-3 R

FILLE d'expérience, petite famille, pas cuisine, 65.00. "Good home", 738 Wiseman. CA. 4645. 120—R

FILLE demandée pour service domestique, 8 matin à 7 soir. 4157 St-Denis. 120—R

FILLE ou femme pour service général de ménage; toutes les améliorations modernes pour rendre le travail agréable; nous gardons autre servante; chambre personnelle avec bain; un véritable chez-soi pour la personne voulue références requises. EL. 4551. 120—111-3 R

FILLE pour service général de ménage dans petite famille; 60.00 par mois, logée. 6695 St-Hubert, après 6 h.; AT. 3817. 120—111-4 R

FILLE fiable pour un logement de 5 pièces, consentante à aider au soin d'un enfant de 2 ans ½, bons gages. AT. 8188

GAGES 65.00

Grande chambre personnelle avec bain, dans logis moderne et charmant, près de Snowdon. Cuisine simple, tout travail en bas, pas de blanchissage. Pas parler anglais. 2 écoliers. Références requises. TR. WA. 3087.

GENERALE pour léger service, famille 2 écoliers, gros lavages en dehors, congé chaque 2e fin de semaine. Références. FI. 6548. 120—R

JEUNE fille pour faire travaux généraux du ménage, 40.00 par mois, bon chez soi. Références. 4287 Esplanade, Avant 9 hre. DE. 2440, après 6, HA. 9955. 120—110-3 R

JEUNE fille demandée pour travaux généraux du ménage. Bons gages. Libre le dimanche. CR. 9404. 120—111-3 R

JEUNE fille fiable demandée, petite famille, petit logis, bons gages. DE. 1378. 120—111-3 R

JEUNE fille parlant l'anglais, pour petit appartement, 2 enfants. Lavage mécanique. Gros lavages faits en dehors. Bons gages. AT. 5137. 120—112-3R

JEUNE fille ou ménagère demandée. Service 9 à 5. Références. EL. 2781. 120—112-3 R

JEUNE FILLE expérimentée dans travaux généraux du ménage, chambre seule, un enfant, bons gages, références. 911 avenue Wilder, CR. 4959. 120—112-3R

JEUNE FILLE parlant anglais, expérimentée dans travaux du ménage, bons gages, Sera logée. DO. 2586. 120—112-3R

JEUNE fille demandée parlant anglais, appartement 4 pièces, bon chez soi, bons gages. AT. 3844. 120—112-3 R

JEUNE fille sérieuse pour faire travaux généraux du ménage, pas de cuisine, bons gages, 2 enfants. 7723 St-Denis. CA. 6174.

JEUNE fille pour faire légers travaux du ménage dans famille juive, 60.00 par mois. 6059 Wilderton. AT. 3014. 120—112-3 R

JEUNE fille demandée pour soins 4 enfants. EL. 5575. 120—112-3 R

JEUNE fille demandée pour faire travaux du ménage. EX. 2126. 120—112-3 R

JEUNE fille compétente, légers travaux du ménage, appartement 4 pièces. 1 enfant, sera logée, excellents gages. AT. 4506. 120—112-3 R

JEUNE fille expérimentée dans travaux généraux du ménage, 4 adultes, un enfant, petite lessive, 50.00 par mois. LA. 0990. 120—112-3 R

JEUNE FILLE pour faire travaux généraux du ménage, sauf cuisine. 1120 Bernard, appt 9. 120—112-3 R

JEUNE FILLE expérimentée dans travaux généraux du ménage, pas de cuisine, chambre seule. Près tram., 50.00. WA. 3898. 120—112-3 R

JEUNE FILLE distinguée demandée comme aide maternelle, emploi stable, gages élevés, bon chez-soi, un enfant, salle de bain et chambre seules, références requises. DE. 9328. 120—112-3 R

JEUNE FILLE ou femme, comprenant l'anglais, pour léger service. Sera logée. Billets de tram remboursés. 4140, St-Urbain, appart 7. MA. 4316. 120—112-6 R

JEUNE FILLE 25 à 35 ans distinguée, préférence française, prendrait soins exclusifs 2 fillettes 3 et 4 ans, 12 milles de Montréal. Service d'autobus et train régulier. S'ad. téléphone Zone 8-100. 120—112-5 R

JEUNE FILLE pour petite famille, 1 écolier, bon chez soi. Références. DO. 8994. 120—111-3 R

JEUNE fille pour léger service dans petit appartement. Lavage mécanique. $50 par mois. 2048 Maplewood, appt. 3. 120—111-3 R

JEUNE FILLE pour petit appartement. Un enfant. Lavage mécanique. Bon chez soi. ATlantic 6340. 120—111-3 R

JEUNE fille demandée pour faire travaux généraux du ménage, petite famille, sera logée, 60.00 par mois. 6695, St-Hubert. 120—111-3 R

JEUNE fille pour faire travaux généraux du ménage, petite famille, sera logée. 60.00 par mois. 6695, St-Hubert. 120—111-3 R

OUVRAGE général, pas de cuisine, ni lavage. Bon salaire. AT. 9081. 120—R

PERSONNE d'expérience, fille de chambre et de table. Quatre adultes. Références exigées. 1519 Crescent, PLa. 4051.

PERSONNE sérieuse, âge moyen, comme dame de compagnie pour dame de 70 ans. Prière en répondant d'indiquer expérience et références. Ecrire case 87 La Presse. 120—112-3

SERVANTE pour couple de moyen âge, pas d'enfants, pas de cuisine à faire, bonne de préférence. 3092 Boulevard Westmount. Tel. WI. 8875. 120—112-3

SERVANTE générale demandée, bon salaire, pas d'enfant. DE. 0530. 120—

SERVANTE avec expérience générale. Famille canadienne. Bon chez-soi et bons gages. 325 Wiseman. CA. 9529. 120—112-5

SERVANTE compétente demandée, pas cuisine, couple sans enfant, très bons gages. 1174 Berri. 120—R

SERVANTE demandée pour travaux légers. 2288-B Chambly. 120—

SERVANTE demandée honnête, chambre personnelle avec radio, pas de cuisine, moulin à laver. 30.00 par mois. AT. 2930.

PERSONNE âgée pour avoir soin d'une vieille personne. 3511 Swail. AT. 6094

SERVANTE générale demandée, sachant faire cuisine. Famille d'adultes. Haut salaire payé. CR. 5482. 120—

SERVANTE demandée pour ouvrage général dans maison privée, paiera très bon salaire. 1747 Mais

241 CAMIONS A VENDRE

ATTENTION CAMIONNEURS

Nous avons actuellement en main pour installation immédiate, moteurs refaits pour camions Ford de toutes capacités (Genereux Motor Co. Ltd, 2144 Bleury, LA. 4941. 241—112-6

CAMION Ford, 36 et 37, avec dompeuse, bien chaussés. 2038 Ontario est.

CAMION G.M.C. 2½ tonnes 1944, pneus 82520 dompeuse Wood 2 cylindres. 8497 Côte St-Luc. EL. 8598. 241—112-3 R

CAMION Ford 2 tonnes, très propre et très bons pneus, à vendre. Prix raisonnable. 185 Ave des Pins, PL. 0691. 241—111-2

CAMION Indiana 1938, 2½ tonnes, dompeuse hydraulique, 6 bons pneus. Vendrais bas prix. 4164 Henri-Julien. 241—112-3 R

CAMION Chevrolet sedan 1938, prix 340.00, 5 bons pneus. 444 St-Paul Est. 241—111-3 R

CAMION International neuf, ¾ de tonne, avec boîte. CL. 5525. 241—112-3 R

CAMION FEDERAL 1939, trois tonnes. Avec bascule hydraulique. Parfaite condition. Prix du palond. Canadian Meter Car Co., 3517 Park Ave. MA. 7774. 241—23,2,2

CAMION Chevrolet Panel 1938, bons pneus, bon order. 2264 Beaubien. 241—112-2

CHEVROLET 1931, 2 tonnes, avec boîte boîte, marche bien, roues simples. Steyer Auto, 303 St-Catherine Est. 241—

1942 CHEVROLET panel reconditionné à neuf. 1940, Plymouth, sedan delivery, comme neuf. 1940, Chevrolet panel ¾ tonne, 1941, Ford, 2 tonnes, dompeuse neuve, long empattement. 1936 Maple Leaf, 2 tonnes, reconditionné. 1934, Ford, 2 tonnes, moteur neuf, 4 cylindres. 1938, Ford, pick-up, reconditionné. 1939 Ford, pick-up, moteur neuf, Chandler pick-up 1931, 225 échanges. Termes conformes CPTC. 237 Jean-Talon ouest. 241—

DIAMOND T., 1930, 1 tonne, 175.00, licence transférable jusqu'à jeudi. TA. 4943. 241—112-5R

FORD 1931, pick-up, a besoin d'un peu de réparation. 160, Snyder Auto, 306 St-Zotique Est. 241—

FORD 1931, pick up, 4 pneus neufs, parfait ordre, 5478-10e Ave Rosemont. 241—112-2R

G. M. C. 1945

3 tonnes avec dompeuse, pneus neufs, moteur parfait. P. Hamelin, 7113 St-Laurent.

242 AUTO—CAMION DEMAND.

ACHETERAIS automobile, camion 1936-1942. Robert Automobile, 6359 st-Laurent DO 1255 242—90-26 R

ACHETONS autos usagés 1936 à 1942. Prix raisonnable comptant. Corbeil Automobile, 825 Rachel est. FR. 3866. 242—100-15

ACHETERAI automobiles usagés, 1935 à 1942, paiera bon prix comptant. 2365 Dorimmer, CH 2951. Vendeur. 242—112-6

ACHETERAIS 10 chars 1930-1942 Aussi 10 camions 4541 Papineau. AMherst 4928. 242—91-24

ACHETERAIS chars en bonne condition ou endommagés. Bon prix. 1489 Parthenais. PA. 2281. 242—111-6

ACHETERAI automobile venant particulier, paiera bon prix comptant. Pour information, AM. 3841. 242—103-6

ACHETERONS votre auto au comptant. 4550 ave du Parc. DO. 7212. Demandez Sam. 242—91-24

ACHETERAIS automobile, camion 1929-1942. Paiera bon prix. 237 Jean-Talon ouest. DO. 3465 242—91-26

ATTENTION paierai plus haut prix comptant pour votre automobile usagée de toutes marques. Appelez MA. 5422 242—91-24

AUTOMOBILE demandée, en bonne condition, paiera comptant. Appelez M. Kleber, Plateau 2832 242—91-24

50 CHARS usagés, modèles 1934 à 1942. 1872 Ste-Catherine près Papineau. CH. 3153. 242—112-5

12 FORDS

Coach 1937, n'importe quelle condition pour servir d'expérimentation. HA. 2184. 242—110-6 FR

244 ACCESSOIRES D'AUTOS

ACCESSOIRES d'autos à vendre, neufs ou usagés. 1489 Parthenais. PA. 2281. 244—111-6

CHARGEUR de batteries marque Exide avec 6 batteries. 2846 Rouen. CH. 6310. 244—112-3 R

HUILE à moteur, tous les grades, 55c le gallon. S'ad. Laperle, 6277 St-Hubert DO. 0261 244spc.—101-26R

"SHOCK ABSORBER" réparés, garantie un an. Bvralson. DU. 5221 244—111-6

246 REMORQUES

REMORQUE neuve, 26 pouces de hauteur, 44 de largeur sur 54 profondeur, en plus 10 pouces pour attachement, routs acier, caoutchouc plein, 20 pouces de diamètre, 20.00. Devra être vue pour être appréciée. DEx. 6187 245—

Cartes Professionnelles

AVOCATS

ANDRE DUCHARME, avocat. Bureau soir: 4431 St-Denis. CA. 5846. 252A—91-24

GERMAIN BOCK, avocat (Beauregard et Bock), édifice Aldred, HArbour 4139. 252A—91-24

GILLES VAILLANCOURT, avocat. 2115 Clarke, coin Sherbrooke HA. 2503 Jour. soir 94 -24 R

MEDECINS

A BRISEBOIS M., gradué Paris, Londres. Spécialités: maladies génito-urinaires, vénériennes, coeur, estomac, foie, entérites, impuissance, stérilité, peau, maladies femmes 816 Sherbrooke est FR 5252 9 à 8, p.es St-Hubert 252—91-24

A CONSULTER. Docteur Prévost, Hôpitaux Paris, Londres, New-York. Toutes maladies intimes, hommes, femmes, jeunes filles. Maladies peau, vénériennes, sexuelles, urinaires. Ecrire pour renseignements. Dépt. "D" 3440 Hutchison, Montréal. PL. 4148. 252m—91-24

BELANGER — Spécialité. Gonorrhée, syphilis, rhumatisme, maternité, troubles digestifs. Rayons X. 2031 Saint-Denis. 252—91-24

CHOQUETTE Spécialiste: maladies vénériennes, syphilis, gonorrhée, analyses du sang, écoulements chroniques. 1991 des Erables coin Ontario. AM. 5080 252—91-24

COTE Dr — Maladies vénériennes, chancres, syphilis, leucorrhée. CR. 4055. 6854 St-Denis 252—91-24

DOCTEUR HEBERT — Maladies urinaires, vénériennes, gonorrhée, syphilis, rhumatisme. 3405 St-Denis. HA. 0209. 252—91-24

DR LAFLEUR, clinique privée, spécialiste maladies génito-urinaires, sang, confidentiel. 9 à 9. 3441 Delorimier, CH. 4300. 252—91-24

DOCTEUR LERICHE, hôpitaux Londres. Spécialités: Eczéma, peau, circoncision sans douleur, maladies vénériennes, maladies secrètes, hommes, femmes, jeunes filles. Maternité. Ecrire pour renseignements si nécessaire. 1833 St-Denis, près Théâtre HA. 6410 252—91-24

DOCTEUR VILLENEUVE Syphilis, Gonorrhée. Sang. Bureau 1 à 9 hrs. 1107 St-Denis 252M.—91-24

MALADIES vénériennes spécialement traitées, urinaires, impuissance, ovariennes (menstruation douloureuse) sang. Docteur Loddo, 360 Jean-Talon Est. DO. 6122. 252—94-23

BREVETS d'INVENTION
MARQUES de COMMERCE
DESSINS de FABRIQUE
en tous pays
MARION & MARION
761 ouest, rue Sainte-Catherine
MONTREAL

Demande de Soumission

Le Conseil Municipal de la Corporation du Village St-Zotique, Co. Soulanges, recevra jusqu'au 5 mars 1946 à 8 hrs p.m. des soumissions pour la construction d'une salle municipale dans le village.

Les soumissionnaires pourront obtenir copie des plans et devis en s'adressant au soussigné, contre dépôt d'une somme de $20.00 en espèces ou par chèque accepté payable à l'ordre de la Corporation du Village St-Zotique.

Toute soumission devra être adressée sous enveloppe cachetée au secrétaire-trésorier de la Corporation du Village St-Zotique, Co. Soulanges.

Les soumissions seront prises en considération par le Conseil de cette Corporation à une assemblée qui sera tenue dans la salle de l'école, lieu des délibérations du Conseil, le 5 mars 1946 à 8 hrs p.m. Le Conseil ne s'engage à accepter ni la plus basse ni aucune des soumissions.

TANCREDE ASSELIN,
secrétaire-trésorier.

Province de Québec, Cour de Magistrat, District de Montréal. No 7200. — Dame Yvonne Moller, demanderesse vs Gabriel Cadieux, défendeur: et BOISSONNEAULT, distrayants. Le 7e jour de mai 1946 à dix heures de l'avant-midi au bureau du huissier soussigné au n° 39 est, rue St-Jacques en la cité de Montréal, seront vendus par autorité de Justice les biens et effets de la dite demanderesse saisis en cette cause, consistant en un manteau de dame en seal noir. Ch. Fontaine H.C.S. MA. 3619. Conditions: ARGENT COMPTANT. Montréal, 26 février 1946.

Des centaines de signatures...

SUITE DE LA PAGE 9

la ville est encore aux prises avec les mêmes conditions dénoncées dans cette enquête.

Caste de millionnaires

Me Penverne a déclaré que la Ligue de vigilance a l'appui des catholiques, des protestants et des Juifs, mais qu'elle a affaire à forte partie, "à une caste de millionnaires qui vivent en marge de la loi et qui sont assez puissants pour contrôler le mode de vie des citoyens honnêtes. Ces gens sont prêts à ne reculer devant rien pour continuer leur commerce criminel et ils réussiront, si les contribuables ne sont pas vigilants".

Le conférencier a appris à ses auditeurs qu'il avait été l'objet de violentes menaces de la part des gens qui vivent du jeu, de la prostitution et du crime et que plusieurs de ses compagnons de lutte ont été avertis de ne pas se mêler de la chose, sous peine du pire chantage.

Il a cité le cas d'un gros industriel local qui a refusé de signer la requête sous prétexte "que l'hôtel de ville lui ferait toutes les misères possibles".

Me Penverne a aussi traité de la prostitution et du fléau des maladies vénériennes mis à jour par les autorités militaires, il y a deux ans, et de la nécessité de s'en prendre aux véritables propriétaires des maisons de désordre.

Me Roger Beaulieu a remercié le conférencier.

RADIATEURS ELECTRIQUES

Votre pièce ou votre chambre est-elle froide... Si oui procurez-vous l'article qui réglera votre problème.

RADIATEUR EN FONTE

Modèle régulier sur pattes. Chauffe à l'électricité. Contient 2 pintes d'eau.

45.00 et 55.00

CHAUFFERETTES ELECTRIQUES

Dissimulées dans un cabinet en acier — genre à circulation. Capacité 1000 watts.

22.50

CHAUFFERETTE ELECTRIQUE ARATHERM

Très pratique pour chambre, bureau ou atelier. Modèle à circulation.

19.95

Omer DeSerres
1406 St-Denis — 6793 St-Hubert
Rez-de-chaussée — LA. 0251

Epouse et mari vont à l'école

SUITE DE LA PAGE 9

baillement de la porte d'une chambre, dormait à poings fermés, rêvant probablement à son père qui sera un jour grand chef cuisinier dans un hôtel, ou même le gérant, l'administrateur ou le propriétaire d'une entreprise d'hôtellerie.

Ancienne usine Cherrier

Sous l'autorité de l'"Entrainement professionnel canadien" (C.V.T.), le Collège d'hôtellerie de S.-Paul l'Ermite occupe les deux édifices qui abritaient autrefois plusieurs centaines des ouvriers et ouvrières des usines de munitions de Cherrier. Il y a quelques mois on avait tenté de convertir ces immeubles en habitation commune pour les anciens combattants de la métropole qui se trouvaient sans logement. A cause de différentes circonstances, le plan n'avait pas réussi. Les mêmes bâtiments abritent aujourd'hui l'école et la nouvelle entreprise d'éducation et d'habitation semble être promise à de grands succès si l'on en juge par

Le chef de la cuisine de l'école de S.-Paul l'Ermite, M. BASILE DONAT, semble très satisfait de son élève, M. S. SHERWOOD, autrefois du C.A.R.C., qui dépèce ici un jambon tel un cuisinier expert. (Cliché la "Presse".)

l'entrain, la bonne humeur, l'enthousiasme que nous avons remarqués hier chez le personnel d'administration, enseignant, chez les étudiants et surtout chez les épouses de ces derniers qui toutes se sont déclarées enchantées de leur sort auprès de leur mari à l'école de S.-Paul.

Les dirigeants

L'institution est dirigée par le lieutenant-colonel Jean Ducharme qui est admirablement secondé dans ses fonctions par le major Claude Bélanger comme gérant du collège, et par Mlle Janet Harel, ancienne lieutenante-infirmière, comme directrice de la section féminine. Chez le personnel enseignant, M. Roger-E. Gagnon assume la fonction de directeur des études, et M. Marcel Puvilland, celle de chef cuisinier. Ce dernier est conseiller en art culinaire au service d'hôtellerie du ministère provincial de l'industrie et du commerce, et M. Gagnon, conseiller technique de l'administration de l'hôtellerie au même ministère. Tous deux ont été prêtés au "C.V.T." par le gouvernement de Québec.

L'enseignement

Les cours ont été inaugurés le 18 février dernier. Ils s'étendront sur une période de 16 semaines, soit jusqu'en juin prochain. Comme les étudiants qui fréquentent l'école ne reçoivent aucune rémunération et doivent se contenter des allocations auxquelles ils ont droit à titre d'anciens combattants, ils auront l'occasion, à l'été, de mettre en pratique les connaissances qu'ils auront acquises durant leurs études, en s'engageant comme cuisinier ou commis d'administration soit sur les navires soit dans les hôtels. Tous sont assurés de trouver un emploi car de nombreuses entreprises hôtelières dans la province et les compagnies de transport maritime et ferroviaires ont promis leur appui à l'école d'hôtellerie de S.-Paul. Durant la période des vacances, nos amis pourront donc augmenter leur pécule afin de pouvoir s'accorder plus de confort au cours des études qui reprendront à l'automne.

Méthode moderne

La méthode employée à l'école de S.-Paul est la même que les vétérans ont connue dans les camps d'entraînement militaire. Ils reçoivent d'abord des données historiques, puis l'enseignement est démontré devant eux. Ils n'ont ensuite qu'à mettre en pratique les connaissances que leur ont apprises la théorie et la démonstration.

Les cours sont donnés dans une grande salle d'étude, tandis que les démonstrations et la pratique se déroulent dans les bureaux, les cuisines ou la salle à manger de l'école selon le cours d'administration, de cuisinier ou de garçon de table choisi par l'étudiant-vétéran.

Pour leur part les apprentis-cuisiniers travaillent dans une cuisine des plus modernes où les dernières découvertes dans l'art de préparer les mets sont employées. Les membres du personnel enseignant, dans cette dernière section, sont pour un grand nombre de nationalité étrangère. En effet on y rencontre des Français, des Belges, un Italien de descendance russe.

Une délicate collaboration semble régner entre autorités et élèves et une atmosphère de paix et de bonheur soutient le courage de tous ceux qui résident sous les toits de l'école d'hôtellerie de S.-Paul l'Ermite.

L'attitude de Roger Chatelois expliquée

SUITE DE LA PAGE 3

Il faisait très froid et les vitres de son auto étaient gelées. C'est Chatelois qui indiqua la route.

Il se rappelle s'être rendu rue S.-Hubert où descendirent ses passagers. Chatelois revint 20 minutes après. De là, il retourna à Verdun avec trois occupants, sauf Chatelois.

M. James Wheeber, rue Wellington, est venu ensuite déclarer à la Cour connaître les accusés avec qui il a passé 4 heures le soir de la tragédie. Et john McKenna, 950 boulevard S.-Laurent, échangea, huit jours après le meurtre, son paletot pour celui de Walsh. L'instruction de la cause continue.

Hier après-midi

L'audience a été marquée de deux témoignages importants, ceux de Mme Edmond Boisvert, épouse de la victime, et de Roger Chatelois, l'un des 5 présumés meurtriers. La veuve, vêtue en noir, refuse le fauteuil que lui offre Me Alex. Chevalier, avocat de Walsh. D'une voix ferme, elle relate toutes les circonstances de la tragédie.

—J'étais avec mon mari, une amie et notre fillette de 6 ans. Vers les 9 heures, on sonne à la porte. Mon mari se lève pour aller presser le commutateur automatique de la serrure. Un inconnu se montre à la porte du bas et demande un emploi à mon mari qui répond n'en avoir aucun à donner.

Me John Bumbray, C.R., du ministère public demanda alors au témoin si ce visiteur se trouvait parmi les 3 accusés à la barre.

—C'est bien celui qui se trouve au milieu (Edwards). J'en suis certaine et ne saurais faire erreur.

Un coup de feu entendu

Mme Boisver continue en disant qu'un peu après 10 heures, le gérant de la taverne de son mari apporta les recettes de la journée. Après quelques minutes de conversation, il partit. On entendit à nouveau sonner la cloche. M. Boisvert alla ouvrir. Il y avait à la porte un jeune homme qui, revolver au poing, s'écria: "C'est un hold-up! haut les mains!"

—J'ai vu mon mari s'avancer vers l'inconnu et j'ai pu alors entendre un coup de feu et une plainte.

Elle ajoute avoir vu son mari remonter l'escalier une main sur la poitrine. Il saignait de la bouche. Après avoir monté 4 marches, il s'effondra.

—J'ai bien vu celui qui était venu demander un emploi. L'autre nous mettait toujours en joue. C'est ce qui s'est déroulé ce soir-là.

Walsh identifié

Me John Bumbray demande à Mme Boisvert s'il lui serait possible d'identifier celui qui tenait l'arme à feu.

—Je le pourrais, si je le voyais de côté.

L'un des trois accusés (Walsh) se lève alors pour se tourner de profil. Mme Boisvert dit:

—C'est lui. Je ne puis faire erreur. Il y en avait un autre au bas de l'escalier, vêtu d'un paletot couleur poil de chameau. Je n'ai pu distinguer son visage.

Mme Boisvert explique ensuite à Me Alex. Chevalier de quelle façon elle a identifié Walsh et Edwards à la Sûreté municipale. Avant de quitter la boîte, elle dit que Léo Marcil, un des 5 accusés, qui doit subir son procès à la prochaine session de la Cour du Banc du Roi, en mai, avait travaillé pendant neuf semaines à la taverne.

L'accusé Roger Chatelois

Chatelois, 26 ans, cordonnier de carrière, est petit et brun. Il semble ne pas s'en faire et avant de répondre à Me Bumbray il déclare:

—Au nom de mon avocat absent je demande la protection du tribunal.

—C'est plutôt votre avocat en votre nom, souligne le tribunal.

—Je veux la protection du tribunal, insiste Chatelois.

Le juge Lazure dit, en pesant bien tous ses mots:

—Elle vous est accordée, à la condition que vous disiez toute la vérité. Je ne sais si on vous a fait des promesses ou des menaces, mais sachez que vous aussi vous viendrez ici subir votre procès pour meurtre et que seul le jury décidera de votre sort.

Chatelois relate sa première conversation avec Marcil, qu'il identifie, puis il arrive au 18 décembre alors qu'il rencontre Edwards, Walsh et Kelly, dans un restaurant. On organise l'affaire puis tous sautent dans un taxi loué sur le boul. LaSalle. Après une enquête inutile au logis d'un nommé Tucker, la voiture les conduit en face de la taverne. Ici, Chatelois corrobore Mme Boisvert, entendue plus tôt, en disant:

Le moment fatal

—J'avais dit à Edwards d'aller voir si la maison était habitée. A son retour, il me déclare: "Boisvert n'a pas d'ouvrage à me donner". Alors nous allons à l'arrière de la taverne. Kelly descend vers la cave, il revient et demande à Edwards d'y aller à son tour. Edwards revient et dit que le commis est encore au travail. Nous retournons en avant et attendons. Le commis sort, monte chez Boisvert et repart. Je décide de le suivre, mais je reviens aussitôt. Nous entrons dans le portique d'un magasin, et deux hommes passent devant nous. (les témoins Maker et Amber). A ce moment, Edwards dit qu'il ne veut pas continuer et Walsh s'écrie: Qu'est-ce qui te prend? As-tu la frousse?" Puis Kelly et Walsh se cachent dans le portique, face au mur, sortent en se penchant, se collent au mur, et je ne les vois plus. Je dis à Edwards que ça regarde mal et nous nous dirigeons vers la porte du logis de Boisvert. Edwards entre. Moi je relève le col de mon paletot, baisse ma casquette sur les yeux et comme je vais empoigner le bouton de la porte, j'entends un coup de feu. Je crois que Walsh a été blessé et, à ce moment, Edwards sort en courant et moi je fais de même, me sauvant jusqu'à la rue S.-Denis, pour prendre un tramway et aller boire une bouteille de bière au restaurant.

Plus tard, il retrouva Edwards, Kelly et Walsh au café. M. Ulderic Dunville, gérant de la taverne, et Mlle Gabrielle Audet, 55 ans, 74, rue Roy, amie de la famille, ont aussi rendu témoignage, et la Cour s'est ajournée à ce matin.

Nouvelles de travail

Les occasions suivantes d'emploi ne sont qu'une liste partielle des situations offertes ici par le bureau local du Service national de Placement et, ailleurs au Canada, par le

SERVICE NATIONAL DE PLACEMENT

POSITIONS POUR HOMMES — 275 ouest, rue NOTRE-DAME

STENOGRAPHES — Plusieurs positions — Parfaits bilingues — Positions stables — Salaire d'après qualifications.

COMMIS JUNIORS — Pour banques — Agés de 18 et 19 ans — Education d'école supérieure. Bonne apparence et personnalité — Salaire à déterminer.

ESTIMATEUR — Expérimenté dans la construction — Connaissance du Génie un avantage — Au courant des quantités, prix, etc. — Salaire à déterminer.

UN MESSAGE AUX EMPLOYEURS

ENTRAINEMENT SUR PLACE

LES HOMMES ET FEMMES LICENCIES DES FORCES ARMEES SOLLICITENT L'OPPORTUNITE DE S'ENTRAINER A VOTRE GENRE DE TRAVAIL.

Patrons de grandes ou de petites entreprises, pourvoyez à vos besoins futurs de main-d'oeuvre en entrainant immédiatement des vétérans selon vos propres méthodes.

Le Gouvernement peut vous aider en payant une partie des rémunérations de ces futurs ouvriers.

VOUS Y GAGNEZ A AIDER UN VETERAN

Pour information, veuillez communiquer avec:

L'AIDE A LA JEUNESSE

Chambre 201, 132 ouest, rue St-Jacques, Mtl

Tél.: MA. 6101

SERVICE NATIONAL DE PLACEMENT

Ministère fédéral du Travail

Humphrey Mitchell — Ministre du Travail

A. MacNamara — Sous-ministre

Développement de l'aviation

4 compagnies demandent des permis d'exploitation dans le district de Montréal

La commission des transports aériens du Canada, composée de MM. R.-A.-C. Henry, président, et Alan Ferrier et Roméo Vachon, commissaires, a tenu ce matin sa première séance publique à Montréal, dans l'immeuble du vieux palais de justice. M. C.-S. Booth, secrétaire intérimaire de la commission, a dirigé l'audience.

Quatre demandes de permis pour l'exploitation de services aériens commerciaux sans horaire fixe ont été présentées. Curtiss-Reid Flying Service, qui possède des établissements à l'aérodrome de Cartierville depuis 1928, demande la permission de reprendre son service, qui a dû être suspendu pendant la guerre: taxi aérien, instruction des pilotes, etc. La compagnie est prête à mettre en service plusieurs avions pouvant porter de 2 à 7 passagers.

Il n'y a pas eu d'opposition à la requête de cette compagnie, représentée par M. W.-R.-G. Oliver, assisté de Me Walter Merrill, C.R., comme conseiller juridique.

Air Services of Canada Ltd, entreprise formée de vétérans du C.A.R.C., demande, pour sa part, un permis pour l'exploitation de taxis aériens, d'une école de vol, de vente d'avions, etc., à la base Riverside de Boucherville, propriété de cette compagnie. Air Services possède un avion Stinson-105 et a obtenu un permis temporaire pour l'affecter à un service de taxi aérien. Un certain nombre de Republic "Seabees" seront ajoutés à ce premier avion sous peu. Cette requête n'a pas non plus rencontré d'opposition.

Canadian Aeromotive, de Cartierville, s'oppose cependant à la demande présentée un peu plus tard par Aircraft Industries, qui possède deux avions Cessna T-50 et désire transporter des passagers avec l'aérodrome de Cartierville comme port d'attache.

L'argument invoqué est que les services réunis de Curtiss-Reid Flying Service et de Canadian Aeromotive, tous deux stationnés à Cartierville, sont amplement suffisants et souffriraient d'un surcroît de concurrence.

Enfin, Quebec Airways, qui exploite déjà un service sans horaire fixe Montréal-Québec-Saguenay, demande d'agrandir son champ d'opération, avec base à Dorval. La requête est pour un service "de jour et de nuit, par voie d'instruments ou par navigation visuelle, au moyen d'avions de la classe du Lockheed "Lodestar" pilotés par des capitaines approuvés par le gouvernement canadien".

La décision de la commission touchant ces quatre damandes sera rendue publique aussitôt que toute la preuve soumise par toutes les parties intéressées aura été dûment considérée.

Les vétérans auront 1,500 autres maisons

SUITE DE LA PAGE 3

Wartime Housing la propriété Benny, à Notre-Dame-de-Grâce, pour la construction de plusieurs centaines de maisons à l'usage des vétérans et de leurs familles. Ce vaste terrain est maintenant la propriété d'Ottawa qui l'a acheté en vue d'y construire un hôpital, mais ce projet a été abandonné.

Le mémoire suggère aussi l'achat immédiat de maisons préfabriquées pour être érigées dans des zones spécifiquement réservées à cette fin, et il prie les autorités compétentes d'accélérer la solution du problème du logement en laissant le champ libre à l'entreprise privée, de même qu'en facilitant l'organisation d'un système de coopératives de l'habitation et en amendant la loi nationale du logement.

La Légion est aussi d'avis que le bureau d'enregistrement des chambres vacantes doit continuer de fonctionner et que le nombre maximum de maisons requises à Montréal est de 50,000, dont 2,000 pour les vétérans seulement, et ce, d'ici le mois d'octobre prochain.

Le mémoire prie aussi la ville de mettre immédiatement 500 terrains vagues à la disposition de Wartime Housing Limited pour la construction d'autant de maisons et de prendre les dispositions voulues pour céder 1,500 autres terrains dans un avenir rapproché.

Ranimée par la brigade de secours de l'Hydro

Une femme de 58 ans, Mme E. Perrier, 1720, av. Létourneux, a été sauvée d'une mort certaine, hier soir, par la brigade de secours de l'Hydro-Québec.

Selon la version de la police, elle fut trouvée gisant inanimée, apparemment asphyxiée par une fuite de gaz d'éclairage, vers 9 heures hier soir.

On manda en hâte la brigade de secours de l'Hydro-Québec et après avoir pratiqué la respiration artificielle sur Mme Perrier pendant plus d'une heure, on réussit à la ranimer. Le Dr M. Beauchamp, de l'hôpital S.-Luc, et le médecin de famille de Mme Perrier furent aussi mandés. Ce matin, l'état de la malade semble très satisfaisant.

2 ans de pénitencier

Charles-Edouard Pothel, 42 ans, 520 rue S.-Clément, arrêté par les agents Courtemanche et Reid, sous les ordres du sergent-détective Ovila Pelletier, de l'escouade de la moralité enfantine, a été déclaré coupable d'attentat à la pudeur d'une fillette de 11 ans et a été condamné ce matin à deux ans de pénitencier, par le juge Armand Cloutier.

John Cameron, 41 ans, sans domicile connu, coupable d'avoir volé un réticule contenant $25, propriété de Mme Annie Montour, a écopé de douze mois de prison devant le même juge.

Me Jacques Beauchamp représentait la Couronne.

TEMPÉRATURE

MAXIMUM ET MINIMUM

Aujourd'hui: Maximum 6

Aujourd'hui: Minimum 4

Même date l'an dernier:

MAXIMUM: 24; MINIMUM: 16

Chiffres fournis par Mme L.-P. de Meslé.

Toronto, 26, (P. C.). — Vallées de l'Ottawa et du haut S.-Laurent: neige ce soir et tôt demain; moins froid ce soir; température à la baisse demain soir.

Nord-ouest du Québec: partiellement nuageux et froid ce soir et demain avec chutes de neige locales.

Bas S.-Laurent: beau et froid; neige ce soir et demain.

Lac S.-Jean: beau et froid ce soir; demain, surtout nuageux et froid avec neige.

Toronto et environs: neige ou grésil ce soir; demain, un peu plus froid avec neige.

Région des grands lacs: neige, grésil ou pluie dans la partie sud; demain, plus froid avec neige.

Baie Georgienne: neige, demain, partiellement nuageux et froid avec neige.

Nord de l'Ontario: rigoureusement froid ce soir et demain avec chutes de neige locales.

Lac Supérieur: beau et rigoureusement froid ce soir et demain.

TARIF: Avis de décès, fiançailles, prochains mariages, mariages, naissances, remerciements, offrandes de messes, fleurs sympathies, bouquets spirituels; inhumations, services anniversaires, In Memoriam 3c par mot avec minimum de $1.00 par insertion.

Toute annonce à paraitre sous l'une des rubriques ci-dessus doit être endossée au complet par la personne donnant cette annonce.

NAISSANCES

BRUNET — A l'hôpital St-Luc, le 15 février 1946, à M. et Mme Ferdinand Brunet, née Yvonne Lantaigne, un fils baptisé, Joseph, Albert, Gilles, Roland, par M. l'abbé Lacombe. Parrain et marraine, M. et Mme Albert Chaput. Porteuse, Mme Oswald Chaput.

BUJOLD — A l'hôpital Miséricorde, le 11 février, à M. et Mme Lionel Bujold, née Florence Moisan, est née une fille, baptisée Marie - Florence - Rosaline-Claudette. Parrain et marraine, M. et Mme Paul Bujold, oncle et tante de l'enfant. Porteuse, Mme Vve Alexina Moisan, grand'mère de l'enfant.

CARON — L'Hôpital St-Hubert, à Montréal, le 19 février 1946, à M. et Mme Georges Caron, née Rita Martin, une fille baptisée Marie-Denise-Françine. Parrain et marraine, M. et Mme Edmond Caron, grands-parents de l'enfant. Porteuse: Mlle Yvonne Caron, tante de l'enfant.

CÔTE — A l'hôpital Notre-Dame, le 25 fév. 1946, est née une fille au Docteur et Mme Aimé Côté, 3340 Chemin Côte Ste-Catherine.

COTE-BELANGER — A Montréal, le 20 février 1946, à M. Mme Eugène Côté, née Odile Bélanger, est née une fille, baptisée Marie-Christiane-Lucie. Parrain, marraine, M. Mme Paul Bisson, oncle et tante de l'enfant. Porteuse, Mme E. Boucher, tante de l'enfant.

DESJARDINS-BEAUDOIN — Le 31 janvier 1946, à l'hôpital Ste-Justine, à M., Mme Lucien Desjardins, née Yvette Beaudoin, un fils baptisé Roch-Andre-Gérald. Parrain et marraine, M., Mme Roch Beaudoin, grands-parents de l'enfant. Porteuse: Mme Aldéric Desjardins.

GOYER — A St-Laurent le 23 février 1946 à M. et Mme Jean Goyer, née Rita Savard, une fille, baptisée Marie-Blanche-Rita-Lucie. Parrain, marraine, M. et Mme Gaudias Savard, grands-parents de l'enfant. Porteuse, Mme Henri Savard, tante de l'enfant.

LeROUX — Le 3 février 1946, à Pointe-Claire, à M. et Mme Paul-André Le Roux, née Albertine Brunet, un fils baptisé Joseph, Césaire, Normand, par M. l'abbé Larente. Parrain et marraine, M. et Mme Césaire Le Roux, oncle et tante de l'enfant. Porteuse, Mme Arthur Giroux.

MAURICE — A Montréal, le 16 février 1946, à l'hôpital Notre-Dame, à M. et Mme Edmond Maurice, née Yvonne Therrien, une fille.

OSTIGUY. — A Montréal, le 21 février 1945, à l'épouse du major Jasques-W. Ostiguy, née Madeleine Hill, un fils, baptisé Jacques-Sutherland. 111-2

PELLETIER-MANSEAU — A Montréal, le 19 février 1946, à M. et Mme Roland Pelletier, née Cécile Manseau, un fils baptisé par M. l'abbé Gustave Dumontet, sous les noms de Joseph, Wilfrid, Clément, Yves. Parrain et marraine, M. et Mme Wilfrid Millot, oncle et tante de l'enfant. Porteuse, Mme Dr Georges Manseau, tante de l'enfant.

PHANEUF — A Longueuil, le 21 fév. 1946, à M. et Mme Fulgence Phaneuf, née Yvette Trudel, une fille baptisée Marie-Dolorès-Denise. Parrain et marraine, M. et Mme Jean Trudel, oncle et tante de l'enfant. Porteuse: Mme Louis Trudel, tante.

THEROUX — A Montréal, le 20 fév. 1946 à M. et Mme Roger Théroux (Yvette Guilbault) est née une fille baptisée Marie-Dolorès-Christiane. Parrain, M. Roger Guilbault, oncle de l'enfant; marraine, Mlle Rita Guilbault, tante de l'enfant. Porteuse: Mlle Concetta Bramucci.

DECES

ALOISE.—A Charlemagne, le 24 février 1946, à l'âge de 86 ans, 2 mois, est décédé François Aloise, époux de feu Aurore Lafrance. Les funérailles auront lieu mercredi le 27 courant. Le convoi funèbre partira des salons Bonneville et Gingras, coin Adam et Viau pour se rendre à l'église St-Victor de Terrasse Vinet, où le service sera célébré à 9 hrs 30. Parents et amis sont priés d'y assister sans autre invitation.

BEDARD-BOIVIN. — A Montréal, le 20 février 1946, hôpital Ste-Jeanne d'Arc, à M. et Mme Adjutor Bédard, née Cécile Boivin, une fille, baptisée Marie-Nicole. Parrain, M. J.-A. Bédard, grand'père de l'enfant; marraine, Mme P.-A. Boivin, grand'mère de l'enfant. Porteuse, Mlle Cécile Bédard, tante de l'enfant.

BERLAQUEZ. — A Montréal, le 24 février 1946, à l'âge de 76 ans, est décédé Zéphirin Berlaquez, époux d'Annie Bernier. Les funérailles auront lieu mercredi le 27 courant. Le convoi funèbre partira des salons Monty, Tanguay et Monty, No 1926 rue Plessis, pour se rendre à l'église du Sacré-Coeur, où le service sera célébré à 8 hrs. 30. Parents et amis sont priés d'y assister sans autre invitation.

BERUBE. — A Montréal, le 24 février 1946, à l'âge de 68 ans, 3 mois, est décédé Israël Bérubé, époux de Marie Bujold, demeurant 5832 Papineau. Les funérailles auront lieu mercredi le 27 courant. Le convoi funèbre partira des salons mortuaires A. Bazinet, No 1922 Blvd Rosemont, à 8 h. 15 pour se rendre à l'église St-Jean-Berchmans où le service sera célébré à 8 h. 30 et de là au cimetière de la Côte-des-Neiges, lieu de la sépulture. Parents et amis sont priés d'y assister sans autre invitation. 111-2

BIBEAU—A Montréal, le 25 février 1946, à l'âge de 87 ans, est décédée Victoria Bibeau. Les funérailles auront lieu mercredi, le 27 courant. Le convoi funèbre partira des salons Eugène Desjardins, No 4545, rue S.-Denis, à 8 h. 30 pour se rendre à l'église Notre-Dame du Saint-Sacrement où le service sera célébré à 9 h. et de là au cimetière de la Côte-des-Neiges, lieu de la sépulture. Parents et amis sont priés d'y assister sans autre invitation. 111—2

BOLDUC. — A l'Assomption, le 24 février 1946, à l'âge de 49 ans, est décédée Mme Adjutor Bolduc, née Julia Allaire. Les funérailles auront lieu mercredi le 27 courant. Le convoi funèbre partira du couvent des Soeurs de la Providence à 8 h. 45 pour se rendre à l'église paroissiale de l'Assomption où le service sera célébré à 9 hrs et de là au cimetière du même endroit, lieu de la sépulture. Parents et amis sont priés d'y assister sans autre invitation. 111-2

BOURDEAU — A Verdun, le 26 février 1946, à l'âge de 69 ans, est décédé Edouard Bourdeau, époux de feu Malvina Patry, demeurant à 0544 Atwater. Les funérailles auront lieu vendredi, le 1er mars. Le convoi funèbre partira des salons Urgel Bourgie Ltée, No 5551 rue Wellington, à 8 heures, pour se rendre à l'église Notre-Dame de la Paix où le service sera célébré à 8 h. 30, et de là au cimetière de la Côte-des-Neiges, lieu de la sépulture. Parents et amis sont priés d'y assister sans autre invitation. 112-2

DEPARTY — A Montréal, le 25 février 1946, à l'âge de 58 ans, est décédé Jean-Baptiste Departy, époux de Marie-Louise Richard, autrefois de Pointe-Claire. Les funérailles auront lieu jeudi, le 28 courant. Le convoi funèbre partira des salons mortuaires J. S. Vallée Ltée

PLateau 5151 — OUVERTS DE 9 H. à 5 H. 30 — SAMEDI COMPRIS — PLateau 5151

Semaine de la Mode

DUPUIS

Le thème de la mode
printemps-été 1946

...LA LIBERTÉ...

... être libre de ses mouvements ... libre de paraître tendrement féminine ... d'avoir l'apparence de jeunesse avec la saison nouvelle ... Voilà la silhouette NOUVELLE ... la taille plus mince donne plus d'ampleur et de mouvement à la jupe ... tandis que les emmanchures larges dégagent le corsage.

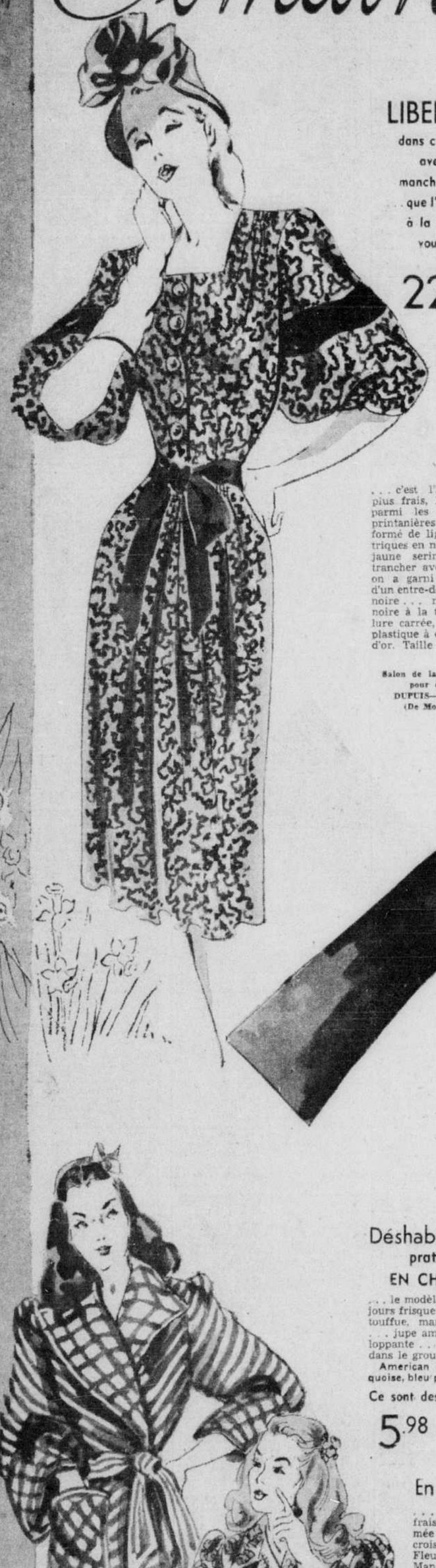

LIBERTÉ..

dans cette robe avec les manches ballon ..que l'on remonte à la hauteur voulue ...

22.50

... c'est l'imprimé le plus frais, le plus joli parmi les nouveautés printanières ... il est formé de lignes asymétriques en noir sur fond jaune serin ... pour trancher avec chic ... on a garni la manche d'un entre-deux de faille noire ... même faille noire à la taille. Encolure carrée, boutons de plastique à effet pépites d'or. Taille 14 ans.

Salon de la confection pour dames DUPUIS—deuxième (De Montigny)

LE SAC COUTURIER

... se remarque par une fantaisie originale de même cuir doublé de grosgrain. Fermeture éclair. Intérieur avec glace et porte-monnaie. 8.95

DUPUIS— rez-de-chaussée (Ste-Catherine)

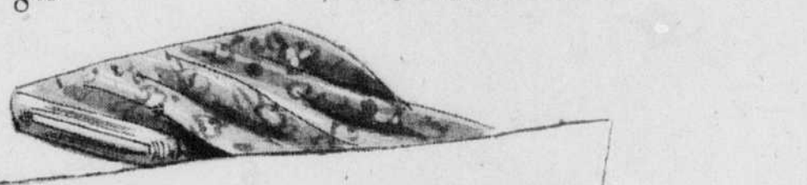

LIBERTÉ DANS LA COIFFURE

Au Salon d'Auteuil

... la nouvelle mode printanière favorise les cheveux plus courts ...

ONDULATION PERMANENTE OU INDEFRISABLE A L'HUILE

AU COMPLET 5.95

AU SALON D'AUTEUIL DUPUIS — deuxième (St-André)

LES GANTS TRÈS CHIC

sont en peau fini mat ...

4.50

Ces gants sont de la longueur désirée avec la manche ballon .. soit 6 boutons .. Belle qualité de suède.

DUPUIS — rez-de-chaussée (centre)

Déshabillés pratiques EN CHENILLE

... le modèle à porter aux jours frisquets ... Chenille touffue, manches longues ... jupe ample très enveloppante ... pour 14 à 46 dans le groupe.

American Beauty, turquoise, bleu poudre, mauve.

Ce sont des échantillons

5.98 à 7.75

En cotonnade

... le déshabillé léger et frais en cotonnade imprimée avec jupe ample croisant sur le devant. Fleurs rose, bleu, mauve... Manches courtes, ceinturon de même tissu. Pour 32 à 42.

2.98

DUPUIS — deuxième (centre)

PARTAGEONS !

Donnons généreusement à la Fédération des Oeuvres de Charité canadiennes - françaises.

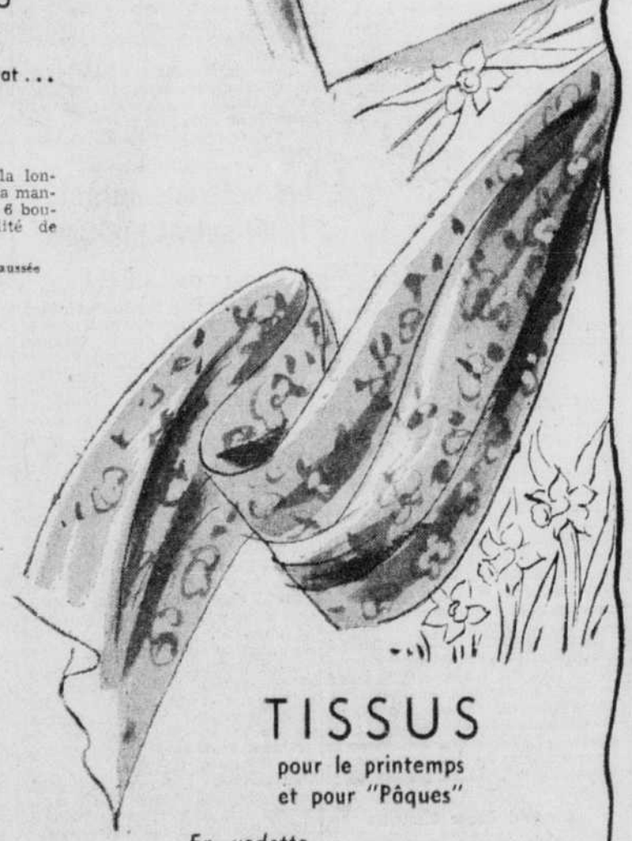

TISSUS

pour le printemps et pour "Pâques"

En vedette

JERSEY FILET (mesh)

... quelle jolie et fine étoffe à robes de printemps que ce jersey filet ajouré et de texture si souple ... Vraiment, vous prendrez plaisir à réaliser cette robe très élégante et gaie pour toute circonstance où il faut paraître au mieux ... Dessins sur fond blanc et noir. Largeur: 38". LA VERGE 3.50

CAMBRAI RAYE

Pour la confection de robes et de tabliers lavables pour dames, pour fillettes. Largeur: 36". LA VERGE .69

CREPE IMPRIME

Une très belle qualité de crêpe rayonne avec motifs de fleurs, de pois pour robes printanières. 38". LA VERGE 1.35

POPELINE PIQUEE

Le tissu léger idéal pour la confection de peignoirs, de robes de chambre. Plusieurs teintes pastelles dans les imprimés. Largeur: 42". LA VERGE 1.49

DUPUIS — deuxième (Centre)

AU SOUS-SOL D'ÉCONOMIES

VENTE! 1500 paires de très nouveaux

SOULIERS DE PRINTEMPS

pour dames et jeunes filles

Ces modèles sont ordinairement offerts à **5.00** et **6.00**

PRIX DE VENTE, LA PAIRE

2.59

Nous illustrons ici quelques-uns des multiples modèles qui attendent votre choix.

POUR LE PRINTEMPS, POUR PAQUES, vous viendrez faire votre choix dès demain matin ... Cuir suédé, chevreau, cuir de veau, cuir cloqué, cuir froncé, cuir reptilien... Du noir, du brun et du bleu dans ces séries. Modèles pour toutes ... **Escarpin, Gore, sandale ...** Talons hauts, militaires, cubains.

Pointures et largeurs diverses mais non complètes dans chaque série: 3½ à 9 — AA A B C D.

Pas de commandes postales, ni téléphoniques s.v.p.

DUPUIS — au sous-sol d'économies.

Dupuis Frères LIMITÉE

RAYMOND DUPUIS, président. A.-J. DUGAL, v.-p. et gér. gén.