

PRENEZ-LE,
**C'EST
GRATUIT!**

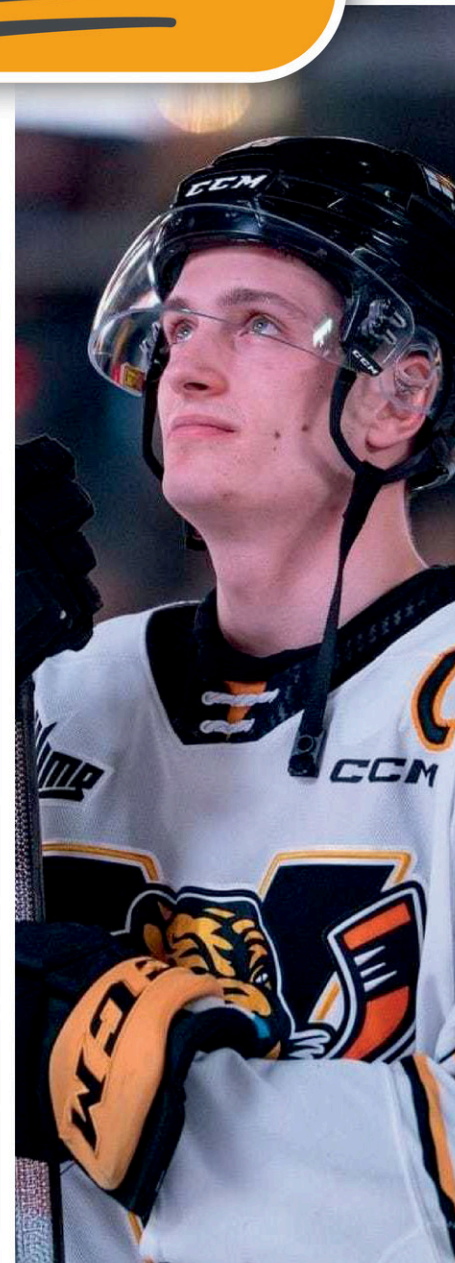

**Une page se
tourne chez
les Tigres**

Page 26

Préparez-vous à pédaler pour la Grande rando Page 6

Infos municipales 2024

MAI 2024 • VOLUME 119

www.plessisville.quebec • 819 362-3284



Plessisville
À BRAS OUVERTS!



TOURNÉE DES VENTES DE GARAGE

11 MAI
DE 8H À 17H

Consultez la carte des points de vente en scannant le code QR ou en visitant le plessisville.quebec/evénements

Pour plus d'informations sur les différentes activités, consultez la section « Événements » du site Internet de la Ville.

Méga vente de livres des bibliothèques au Carrefour de l'Érable de 9h à 16h. Plusieurs livres pour les adultes et les enfants seront à vendre à petits prix.



CONSTRUCTION ET RÉNOVATION RÉSIDENTIELLES : AVEZ-VOUS VOTRE PERMIS?

Le Service d'urbanisme tient à vous rappeler qu'il vous faut vérifier si un permis est requis avant de commencer vos travaux de rénovation ou de construction. Vous pouvez également vous rendre sur le site Web de la Ville pour consulter la liste des travaux nécessitant un permis.



GRAND NETTOYAGE DU PRINTEMPS

L'équipe des travaux publics procède, actuellement, au grand nettoyage du printemps. La tâche consiste à nettoyer les rues, les stationnements, les espaces publics et autres équipements municipaux.

La Ville vous invite à contribuer à cette corvée printanière en nettoyant votre terrain, votre cour et vos aménagements paysagers en vue de la saison estivale. Bon printemps!

Collecte RDD et autres :

25 mai de 8 h à 12 h au bureau municipal de l'urbanisme (290, route 165 Sud).

NOUVEL EMPLACEMENT POUR LE DÉPÔT À RÉSIDUS VERTS

Veuillez prendre note qu'à partir de maintenant, le dépôt à résidus verts est situé au 290, route 165 Sud.



VOUS POUVEZ Y DÉPOSER EN TOUT TEMPS

DANS LA SECTION DE GAUCHE :

- Pelouse • Chaume • Fleurs
- Mauvaises herbes • Feuilles

DANS LA SECTION DE DROITE :

- Branches

Puisque ces matières seront acheminées directement au centre de compostage, nous vous rappelons qu'en aucun temps ces résidus verts ne doivent contenir de matières non compostables comme des sacs de plastique et des branches. **Vous devez jeter vos sacs de plastique dans la poubelle mise à votre disposition à côté du dépôt.**

Nous comptons sur vous pour garder l'endroit propre !



FÊTE DU VOISINAGE

Cette année, la Fête du voisinage sera célébrée le samedi 1^{er} juin. Vous aimeriez organiser une fête dans votre quartier? Communiquez avec nous pour connaître le soutien matériel et financier que la Ville peut vous offrir pour cette activité. Vous pouvez remplir le formulaire sur le site Internet de la Ville, nous joindre par téléphone au 819 362-3284, poste 2113 ou par courriel au vbachand@plessisville.quebec.

PLESSISVILLE À VÉLO

C'est le samedi 15 juin prochain qu'aura lieu la deuxième édition de La Grande Rando de Plessisville à vélo.

Deux choix de parcours s'offrent à vous :

- 1- Circuit FAMILIAL de 5 km
- 2- Circuit SPORTIF de 23 km

DÉPART À 10H

SUR PLACE :

- Collations • Animation
- Rallye animé pour les tout-petits



Inscriptions en ligne :
plessisville.quebec
13 ans et + : 5 \$ 12 ans et - : Gratuit

GRYB et Machinex à l'honneur au Panthéon

CLAUDE THIBODEAU

calthibodeau@lanouvelle.net

AFFAIRES. Les entreprises GRYB de Victoriaville et Machinex de Plessisville ont été honorées, vendredi soir, au Panthéon de la performance de la Chambre de commerce et d'industrie des Bois-Francs et de L'Érable respectivement comme la grande entreprise de l'année et l'entreprise qui rayonne hors Québec.

Spécialisée dans l'élaboration, la conception et la fabrication de solutions d'attaches pour équipements lourds, GRYB a été fondée en 2007 par Yvon Beaudoin et son fils Rémi. « J'ai démarré l'entreprise avec mon père, mais il y a aujourd'hui mes partenaires Jacquot Caron, Jason Mcneil et Luc D'Amours. La réussite aujourd'hui est celle de tous », a soutenu Rémi Beaudoin. GRYB emploie aujourd'hui quelque 800 employés. « On a fait des acquisitions sans savoir dans quoi on s'embarquait. On rêvait d'aller partout aux États-Unis et dans le monde. C'était un rêve et on a foncé tête baissée », a-t-il souligné.

MACHINEX

L'entreprise plessisvilloise est devenue, dans les années 1980, la première entreprise canadienne à concevoir des équipements destinés aux centres de tri de matières résiduelles. Elle a conçu à ce jour et installé des centaines de systèmes clé en main de concert avec les gestionnaires de matières résiduelles les plus importants au Canada, aux États-Unis, en Europe et en Australie. Anne-Marie Paré a tenu à saluer Pierre Paré, son papa et PDG de



Machinex, l'entreprise qui rayonne à l'international (Photo www.lanouvelle.net)

Machinex. « Un homme incroyable, à la tête de l'entreprise depuis 40 ans. C'est lui qui au départ est allé cogner aux portes hors Québec avec toute sa bonne volonté. C'est grâce à lui si l'entreprise se trouve là où elle est rendue aujourd'hui. Ce prix lui revient ce soir », a-t-elle fait savoir.

Son frère a souligné que Machinex venait de réaliser l'un des centres de tri le plus automatisé au monde au nord de Londres. « Ces

projets attirent les gens. Chez nous, a-t-il signalé, on réussit à attirer l'humain avec une mission de créer des solutions pour un avenir plus responsable. On réussit à l'attirer parce qu'on a de gros défis, qu'on réalise d'importants projets. Mais ce qui les fait rester, c'est une de nos valeurs, le développement de l'individu, l'accompagnement. Toute notre entreprise tourne autour du recyclage, mais notre quotidien est autour de l'humain. »

Le Support reçoit le prix Normand-Maurice

AFFAIRES. Quatre candidats étaient en lice au Panthéon de la performance, vendredi soir, mais le jury, formé de gens de l'extérieur de la région, a choisi de décerner le prix Normand-Maurice en développement durable à l'organisme Le Support de Victoriaville qui devance ainsi le CPE Hoplavie, la Distillerie Euclide et Pivoinerie Lili.

Le Support a récemment déménagé ses pénates pour occuper un espace dans le bâtiment du Marché Quartier Notre-Dame. Un déménagement fort prometteur pour la suite des choses, a souligné Marie-Pierre Patry. « On a pu développer notre mission en effectuant ce déménagement et créé de nouveaux emplois en revalorisant de plus en plus de textiles, d'objets. On a réussi aussi à revaloriser encore plus l'humain », a-t-elle fait valoir parce que si « l'humain revalorise des choses, il revalorise aussi les humains ». Le Support emploie 36 personnes, compte aussi sur 70 bénévoles et propose des plateaux de travail. « Et c'est aussi entre 40 et 50 personnes issues de la justice réparatrice qui viennent donner un coup de main », a précisé M^{me} Patry, fière tout comme son équipe d'avoir réalisé ce projet pour pousser leur mission encore plus loin.

« Notre candidature au Panthéon, a-t-elle dit, c'était pour faire briller l'équipe, les bénévoles et tous les membres du conseil d'administration qui participent à la mission. Un grand merci à la Chambre de commerce de nous permettre de briller devant tout le monde et de faire de l'économie sociale, une économie émergente qui est différente, mais qui est fort prometteuse. » (C.T.)

VOUS AIMERIEZ PROMOUVOIR VOS PRODUITS ET SERVICES?

NOS SERVICES:

- Imprimés dans plusieurs régions
- Publireportage avec rédaction
- Bannières
- Création de site web, de campagne Facebook, Google, concours en ligne



Cassandra Dufour
438 467-9221
cdfour@lanouvelle.net

La Nouvelle
union

L'Avenir
de l'Érable

Nous sommes PLUS qu'un journal papier

POÊLE & FOYER
de l'Érable

THERMOPOMPE
À partir de
2 000 \$
Installation incluse

VENTE • SERVICE

Plus de
20 ANS
d'expérience

poelesetfoyers@hotmail.com
819 752-3985
1000, rue Notre-Dame Est,
Victoriaville

Patrick Chénard
Co-propriétaire

Parc du Réservoir Beudet

10h30 Échauffement
11h Départ

Apportez votre pique-nique!

MARCHE SP
Unis depuis 30 ans

26 mai 2024

SP Canada
Centre-du-Québec

QR code

Pour vous inscrire ou faire un don

Éric Lefebvre
Porte-parole de la
Marche SP 2024

Marie-France Béliveau choisie personnalité d'affaires

CLAUDE THIBODEAU

cthibodeau@lanouvelle.net

AFFAIRES. Propriétaire de l'agence Escapade, voyages et aventure depuis plus de 11 ans, Marie-France Béliveau a décroché le plus grand honneur de la soirée, vendredi, en étant sacrée personnalité d'affaires 2024 à l'occasion du 39^e Panthéon de la performance de la Chambre de commerce et d'industrie des Bois-Francs et de L'Érable (CCIBFE).

Près de 800 personnes ont assisté à son triomphe, couronnant une soirée d'un peu plus de quatre heures et animée avec humour et brio par le comédien Pierre-Luc Houde venu remplacer à pied levé Pierre Bruneau, malade. « Que d'émotions », a lancé, d'emblée, la lauréate, s'empresant ensuite de remercier les finalistes à ses côtés, Alain Tourigny d'Excavation Tourigny et Sébastien Gagnon de Cité Immobilier. « Je vous félicite pour votre dynamisme dans cette belle région, un dynamisme dont nous bénéficions tous. »

C'est notamment pour avoir l'opportunité de dire merci que la femme d'affaires a osé soumettre sa candidature. Des remerciements, elle en a adressés plusieurs, dont l'un au bien connu Mario Dumont quand elle a commencé sa carrière à 21 ans. « Je veux le remercier parce qu'il m'a appris à parler à l'avant, à écrire et à comprendre qu'il en vaut le coup de se battre pour ses convictions », a-t-elle exprimé, évoquant ensuite son passage de huit ans à la Chambre de commerce. « Ces années m'ont permis de rencontrer des gens extraordinaires et de bâtir des amitiés sincères et profondes », a-t-elle rappelé.

Puis, devant l'admiration qu'elle portait aux gens d'affaires qu'elle côtoyait, la personnalité d'affaires a décidé, il y a 11 ans, de se lancer à son tour. « Et j'ai fait la rencontre de Nathalie Grenier, mon associée, mon intelligente et douce partenaire d'affaires. » Marie-France Béliveau a souligné le bonheur qu'elle éprouve avec son projet Marie prend pays qui lui a permis de voyager avec des centaines de personnes. Elle a bien sûr remercié sa famille, ses parents décédés, ses enfants et son mari à qui elle doit tout. « Tu m'encourages, tu me supportes, tu m'encadres et tu me pousses à me dépasser. Tu me sécurises, tu me réconfortes, tu es mon phare, tu es toute ma vie. Rien de cela n'aurait pu être possible sans ta présence bienveillante à mes côtés. »

JEUNE PERSONNALITÉ D'AFFAIRES

Le Panthéon a, par ailleurs, couronné Pierre-Antoine Auger, directeur général de la pharmacie

Brunet Plus de Victoriaville, comme la jeune personnalité d'affaires de l'année, devant au fil d'arrivée Julien Cyr, fondateur de Cyr Système de Warwick et Nicolas Robillard-Poiré, directeur général de Kopers de Victoriaville. Dans ses remerciements, le lauréat a notamment salué le maire Antoine Tardif et le directeur général Yves Arcand. « Vous êtes l'exemple parfait qu'il est possible d'avoir des convictions profondes comme le développement durable et de faciliter les projets qu'on vous présente. Merci beaucoup aussi de faire du centre-ville une pierre angulaire de vos décisions. »

Il ne s'est pas gêné non plus pour remercier certains de ses compétiteurs en pharmacie. « Au lieu d'agir en compétiteurs quand nous sommes arrivés, vous nous avez partagé vos connaissances, vous nous avez fait de la place, vous êtes des gens de classe », a-t-il souligné. Pierre-Antoine Auger n'allait pas manquer de rappeler le départ « de notre plus grand ambassadeur à la pharmacie », Jacques Leahey. « Jacques, je ressens une pression quotidienne d'être à la hauteur de tes implications et j'espère que de là-haut, tu es fier de l'amour qu'on donne à nos clients et à nos employés, merci beaucoup! » En début de soirée, d'ailleurs, la CCIBFE a évoqué la mémoire des grands disparus, dont Jacques Leahey, mais aussi Bernard Lemaire, Fortunat Garneau, Ghislaine Houle-Poisson, Monique Bourgeois, Paul Groleau et Réjean Desharnais.

DES HONNEURS

Les honneurs se sont poursuivis les uns après les autres, couvrant les 20 catégories. La Grange Pardue de Ham-Nord a été honorée dans la nouvelle catégorie « Entreprise agroalimentaire ou agricole ». Avec entrain, Philippe Langlois a fait valoir le talent de Ham-Nord et a souligné le travail d'équipe. « C'est ensemble qu'on a réussi à créer ce projet, cette coopérative de travail. La Grange Pardue est une entreprise d'économie sociale où l'humain passe avant le profit. On se crée des jobs de qualité, on aime travailler ensemble et collaborer », a-t-il fait valoir. Il a dit souhaiter, pour le futur, que les entreprises d'économie sociale tentent leur coup de plus en plus dans ce type de gala. « Pour venir montrer le beau travail qu'elles font. Il s'agit d'une superbe vitrine. Il faut toujours démontrer notre persévérance en tant qu'entrepreneur. Ensemble, on contribue au développement économique de notre région », a-t-il plaidé.

Pour sa part, Cassandra Bureau, propriétaire de la clinique Évaderme, repart avec l'honneur de la personnalité s'était démarquée dans le réseau



La Grange Pardue à l'honneur! (Photo www.lanouvelle.net)

Femmes de carrière des Bois-Francs et de L'Érable. « On est des mamans, on est des blondes, mais on est aussi des entrepreneures. Je me félicite d'avoir toujours gardé mes valeurs droites, tout comme mon chemin, et d'avoir tourné mes épreuves en positif. Merci aux Femmes de carrière de nous faire briller », a-t-elle verbalisé.

AUTRES LAURÉATS

- **Nouvelle entreprise** : Un goût de miel (Sainte-Clotilde-de-Horton)
- **Relève et transfert de PME** : Résidence du couvent (Victoriaville)
- **Entreprise manufacturière-transformation-distribution (6-20 employés)** : Sygix (Victoriaville)
- **Entreprise manufacturière-transformation-distribution (21 employés et plus)** : Boisdaction (Plessisville)
- **Accroissement de la productivité** : Ébénisterie du Canton (Warwick)
- **Microentreprise et travailleur autonome** : O!Panier (Victoriaville)
- **Commerce de détail et service (6-20 employés)** : Agri Mécanic (Plessisville)
- **Commerce de détail et service (21 employés et plus)** : Kopers (Victoriaville)
- **Reconnaissance diplômé(e) impliqué(e)** : UQTR : Caroline Moreau
- **Reconnaissance plateaux de travail en employabilité inclusive** : Bonté Distribution (Victoriaville), Gaudreau Environnement (Victoriaville), Les créations de Cathou (Saint-Rosaire)
- **Reconnaissance entreprise s'étant**

démarquée par l'offre de ses formations offertes aux employés : Soteck (Victoriaville)

UN INVITÉ

Le président-directeur général de la Fédération des chambres de commerce du Québec, Charles Milliard, a assisté au Panthéon. « Ce soir, on célèbre l'entrepreneuriat et, pour moi, le véritable entrepreneuriat, ce sont les gens qu'on récompense ce soir. Le Québec est une nation d'entrepreneurs, de PME. Alors le succès, a-t-il signalé, c'est de réussir au quotidien à inspirer, à mobiliser notre monde, à occuper le territoire québécois et à faire de l'argent, à prospérer. » Le président de la CCIBFE, Patrick Laroche, a suivi sur la scène, soulignant aux finalistes qu'ils étaient déjà tous des vainqueurs. « On est ici ce soir pour célébrer le succès. Si vous êtes tous ici, c'est qu'on a du succès, on avance. Notre région est incroyablement avec une synergie exceptionnelle », a-t-il soutenu.

Le président d'honneur du Panthéon, André Guillemette, s'est aussi adressé à la foule, notant que « cette grande soirée souligne de façon distincte l'apport remarquable de nos entreprises et organismes et le dynamisme de notre belle région. » D'autres se sont fait entendre par le truchement de vidéos, comme les députés Alain Rayes, Eric Lefebvre (qui est aussi monté sur scène également) Luc Berthold, le préfet de la MRC d'Arthabaska, Christian Côté, le maire de Victoriaville, Antoine Tardif, l'athlète Charles Moreau et l'entraîneur des Tigres, Carl Mallette. Le Panthéon avait pris son envol avec le chanteur Jonathan Houde, l'un des finalistes à La Voix.

L'Avenir
de l'Érable

POUR NOUS JOINDRE
303, boul. Pierre-Roux Est bureau 101,
Victoriaville (Québec) G6T 1S9
PUBLICITÉ: 819 758-6211
ANNONCES CLASSÉES: 1 866 637-5236
www.lanouvelle.net



Éditeur régional: Mathieu Allard

Chef de nouvelles: Ghislain Chauvette

Journalistes: Carol Isabel, Manon Toupin,
Claude Thibodeau, Félix Gallant

Conseillers(ères) en solutions médias:
Caroline St-Pierre, Josée Boisvert,
David Dionne, Cassandra Dufour

Directrice support aux ventes:
Nathalie Labbé

Réceptionniste et coordonnatrice
aux ventes: Lynda Goulet

Coordonnatrice aux ventes: Shirley Moore

Directeur de production: Salvador Dallaire

Publiés par: Icimédias inc.

Président: Renel Bouchard

Vice-présidente: Mélanie Médeiros

Vice-président ventes: Stéphane Legrand

Impression: Imprimerie Mirabel - division Québecor Média

Distribués par: Messageries Dynamiques et Postes Canada

Veillez
recycler ce
journal



Nous reconnaissons
l'appui financier du
gouvernement du Canada.

Canada

Dépôt légal: Bibliothèque Nationale du Québec. Toute reproduction des annonces ou informations, en tout ou en partie de façon officielle ou déguisée est interdite sans la permission écrite de l'éditeur. Le journal L'Avenir de l'Érable ne se tient pas responsable des erreurs typographiques pouvant survenir dans les textes publicitaires mais il s'engage à reproduire uniquement la partie du texte où se trouve l'erreur. La responsabilité du journal et ou du directeur général ne dépassera en aucun cas le montant de l'annonce. Les articles publiés dans le journal L'Avenir de l'Érable sont sous la seule responsabilité des auteurs et la direction ne partage pas nécessairement les opinions émises.

>23834-1



Marie-France Béliveau, personnalité d'affaires 2024 (Photo www.lanouvelle.net)



La jeune personnalité d'affaires, Pierre-Antoine Auger (Photo www.lanouvelle.net)



Le président de la CCIBE, Patrick Laroche, a pris la parole. (Photo www.lanouvelle.net)



Nouvelle entreprise : Un goût de miel (Photo www.lanouvelle.net)



Cassandra Bureau repart avec l'honneur de la personnalité s'était démarquée dans le réseau Femmes de carrière des Bois-Francs et de L'Érable. (Photo www.lanouvelle.net)

Petit Prince

Bulletin d'information de la Ville de Princeville

MAI 2024

ACTIVITÉS À VENIR :

OPÉRATION BOUGEOTTE

Samedi 25 mai - Gratuit

Parc Multisports
operationbougeotte.ca

WEEK-END DES VENTES DE GARAGE

15 et 16 juin de 8h à 17h

Pour info et inscription :
princeville.quebec/ventes-de-garage



LE FESTIVAL DU CHEVAL DE RETOUR DU 6 AU 9 JUIN

Ayant attiré près de 32000 visiteurs l'an dernier, le Festival du Cheval de Princeville sera de retour pour une 22^e édition du 6 au 9 juin 2024. En plus des compétitions équestres, incluant les rodéos professionnels, l'événement proposera de nombreux spectacles musicaux. Parmi les têtes d'affiche, mentionnons la présence des groupes The Reklaws, Bodh'aktan et Les Gars du Nord ainsi que de la vedette montante Jay Kutcher. Pour en savoir plus : festivalducheval.com



PRINCEVILLE ADHÈRE UNE FOIS DE PLUS AU DÉFI PISSENLITS

Encore cette année, la Ville de Princeville participe au Défi Pissenlits. Ce mouvement a pour but de sensibiliser la population à l'apport vital des abeilles et des insectes pollinisateurs à la société. Parmi les moyens qui peuvent faire la différence, vous pouvez retarder la tonte du gazon au printemps afin de permettre aux pollinisateurs de faire le plein de pollen et de nectar issus des pissenlits et autres fleurs. Pour s'inscrire et en apprendre davantage : defipissenlits.ca



PRINCEVILLE

Tous les services municipaux

819 364-3333

princeville.quebec

Une 2^e Grande rando à Plessisville

CAROL ISABEL

cisabel@lanouvelle.net

ÉVÈNEMENT. La Ville de Plessisville annonce le retour de la Grande rando à vélo qui se tiendra le samedi 15 juin. L'événement promet une journée d'activité physique et de plaisir en plein air pour toutes les familles de la région et les cyclistes de tous âges et de tous les niveaux.

«Nous sommes heureux de ramener la Grande rando», de souligner la conseillère municipale, Valérie Desrochers, lors d'une conférence de presse organisée au Carrefour de L'Érable. «Malgré des intempéries intenses, ce fut une belle réussite l'an dernier. Nous avons eu une très belle réponse de la population», d'indiquer M^{me} Desrochers rappelant aussi que l'événement avait dû être reporté de juin à septembre pour cause de mauvais temps. C'est quelque 150 personnes qui devaient participer à cette première édition. M^{me} Desrochers a tenu à rappeler que l'événement n'est pas une compétition, mais bien une activité ouverte à tous. Chaque participant pourra pédaler à son rythme. «C'est important pour la Ville de Plessisville de promouvoir les bonnes habitudes de vie. C'est en mettant sur pied ce type d'événement qu'on peut en faire la promotion. Tous les revenus engendrés par la Grande rando seront redistribués à la communauté pour favoriser le transport actif.»

Parmi les efforts réalisés par la Ville pour

promouvoir le transport actif, la conseillère municipale a précisé à cet effet que l'ensemble des édifices municipaux sont déjà équipés de supports à vélo. «Nous aurons bientôt, tout près de la caboose en bordure de la piste cyclable, un atelier mécano-vélo qui sera aussi disponible», fait-elle savoir en invitant les gens à se promener de façon active cet été sur le territoire de Plessisville et à s'inscrire à la Grande rando. «Je lance cette invitation à l'ensemble des citoyens, mais aussi aux entreprises du territoire qui peuvent profiter de cette occasion pour faire du team-building.» L'événement de cette année est quasi un copié-collé de celui de l'an dernier. «Nous avons cependant réduit la distance du parcours familial de 7 km à 5 km pour faciliter la participation des plus jeunes», a expliqué M^{me} Desrochers.

DEUX PARCOURS

Les participants auront donc le choix, encore cette année, entre deux parcours: le parcours familial de 5 km, idéal pour les familles et les débutants, traversant les rues de la ville avec des arrêts prévus dans certains parcs, et un parcours sportif de 23 km, offrant aux cyclistes plus expérimentés une exploration des magnifiques paysages de la MRC de L'Érable. Les trajets pourront être consultés sur le site Internet de la Ville d'ici quelques jours.

Le départ se fera simultanément pour les deux parcours à 10h au Carrefour de L'Érable. Au retour, les participants auront l'occasion de se

procurer les produits de Futé Nutrition et de faire un pique-nique dans le parc de la rivière Bourbon. Les plus jeunes pourront quant à eux jouer dans les jeux gonflables et faire un rallye animé. Pour garantir la sécurité des participants, des encadreurs seront présents le long des parcours, veillant à ce que tous les cyclistes puissent profiter pleinement de cette expérience en toute tranquillité d'esprit. De plus, en cas de pluie, l'événement sera reporté au lendemain, le 16 juin, pour permettre à chacun de profiter de conditions météorologiques optimales.

BÉNÉVOLES RECHERCHÉS

Le président de Plessisville à vélo, Jérôme Grenier, a laissé savoir que les membres de son comité sont à la recherche de bénévoles dynamiques et engagés dans la promotion du sport et des saines habitudes de vie dans leur milieu lors de cette journée. «Nous avons perdu quelques bénévoles qui seront occupés par le défi Pierre-Lavoie qui a lieu cette même journée.» «Nous avons plusieurs tâches à pourvoir, que ce soit pour nous donner un coup de main aux tables d'inscriptions, à la distribution des collations ou encore comme encadreurs ou signaleurs. Les personnes intéressées peuvent me rejoindre par courriel à jeromegrenier333@gmail.com.»

Inscriptions Les inscriptions sont en cours au coût de 5\$ pour les participants âgés de 13 ans et plus. Pour les 12 ans et moins, l'événement est

gratuit. Les cyclistes qui le désirent pourront réserver une boîte à lunch lors de leur inscription afin de partager un moment convivial entre les participants après la randonnée. M. Grenier a insisté pour rappeler qu'il ne s'agissait pas d'une course, mais d'une randonnée. «C'est un événement participatif, familial et festif axé autour du vélo.» Il ajoute que des appels de projets pourront être lancés auprès des écoles et organismes pour favoriser le transport collectif lorsque l'événement aura cumulé assez de fonds pour le faire.

Il a tenu en terminant à remercier les partenaires de l'événement qui n'ont pas hésité à s'impliquer. Enfin, les maires de Plessisville, Pierre Fortier et Jean-François Labbé, ont lancé une invitation à leurs collègues maires de la région, aux organismes et aux entreprises du territoire à promouvoir la santé physique et à inscrire des membres de leur équipe ou de leur personnel à la Grande rando le 15 juin. Le maire Pierre Fortier, qui y avait participé l'an dernier, a même lancé une invitation personnelle aux grands-parents d'y amener leurs petits-enfants. «C'est en même temps une belle occasion d'y découvrir nos parcs sportifs», a-t-il conclu tout en remerciant les membres du comité organisateur, bénévoles et commanditaires.

Pour plus d'informations et pour s'inscrire, il suffit de se rendre sur le site Internet de la Ville à plessisville.wquebec/evenement. Il sera également possible de s'inscrire le matin même de l'événement.



LIQUIDATION D'INVENTAIRE

VENTE DE FERMETURE

Jusqu'à

60%

DE RABAIS*

- Céramique
- Planchers flottants
- Vinyle
- Prélart
- Bois franc
- Carpettes décoratives

BEAUCOUP DE SPÉCIAUX EN MAGASIN

La **Place**
du
Couvre-Plancher

Schluter®-KERDI
www.schluter.com

*Sur marchandise en inventaire. Quantité limitée. Valable jusqu'au 1^{er} juin 2024 ou jusqu'à épuisement de la marchandise.



HEURES D'OUVERTURE : **NOUVEL HORAIRE. INFORMEZ-VOUS!**



508, rang Nault, Victoriaville • 819 758-3039 (coin route 116 Est et rue Notre-Dame Est)
placeducouvreplancher@videotron.ca • www.laplaceducouvre-plancher.com

Du 1^{er} au 31 mai 2024

SEMAINES DE LA PRESSE & DES MÉDIAS

Chers lecteurs,

En ce mois de la presse et des médias, je tiens à vous adresser quelques mots en tant qu'éditeur régional pour les journaux La Nouvelle Union, L'Avenir de l'Érable et le Courrier Frontenac.

Nous vivons une époque de profonds changements dans le domaine des médias, avec l'avènement de nouveaux modes de distribution et de consommation de l'information. Malgré ces évolutions, nous croyons fermement à l'importance de maintenir notre engagement envers vous, nos lecteurs, en continuant à imprimer et à rendre nos journaux accessibles gratuitement dans nos régions.

Nous sommes également conscients de l'importance de développer nos ressources numériques pour répondre aux besoins d'une audience de plus en plus connectée. C'est pourquoi nous investissons dans des plateformes en ligne innovantes pour vous offrir une expérience de lecture moderne et interactive.

Dans un contexte où les fausses nouvelles se propagent à une vitesse alarmante, nous sommes fiers de vous offrir une source d'information fiable et crédible. Nos journaux sont accrédités par la Fédération professionnelle des journalistes du Québec (FPJQ) et nos journalistes travaillent chaque jour pour vous fournir une information vérifiée et de qualité.

En conclusion, je tiens à vous remercier pour votre fidélité et votre confiance envers nos journaux locaux. Nous continuerons à œuvrer pour vous offrir une information de qualité, au cœur de votre communauté.

Longue vie à La Nouvelle Union, L'Avenir de l'Érable et le Courrier Frontenac, ainsi qu'à tous les hebdomadaires locaux qui font la richesse de nos régions.

Bien à vous.

Mathieu Allard, éditeur régional
La Nouvelle Union, L'Avenir de l'Érable,
Le Courrier Frontenac



La Nouvelle
union

L'Avenir
de l'Érable

Courrier
Frontenac

>26215-1



Daniel Mercier et Nathalie Provencher, respectivement président et directrice générale de la Maison Marie-Pagé (Photo www.lanouvelle.net)

Non pas un, mais deux lauréats pour la fierté régionale

CLAUDE THIBODEAU

cthibodeau@lanouvelle.net

AFFAIRES. Au Panthéon de la performance, vendredi soir, deux organisations de Victoriaville, la Maison Marie-Pagé et l'École primaire Vision, ont toutes deux été honorées du prix Pierre-Roux de la fierté régionale.

Président du conseil d'administration de la Maison Marie-Pagé, Daniel Mercier a fait savoir que la maison inspire, sert de modèle. On vient la visiter. « La fierté régionale, c'est ce pouvoir être un exemple », a-t-il dit. La Maison Marie-Pagé fête son dixième anniversaire cette année. « Depuis 10 ans, on a accompagné plus de 1000 personnes vers leur dernier repos. On les a encadrées dans un monde, dans un espace d'amour, de respect et de dignité jusqu'à la fin, a-t-il exprimé. Le tout grâce à une équipe d'employés extraordinaires, dédiés, grâce à des médecins compétents et surtout des bénévoles. Chez nous, les bénévoles sont l'âme de la maison. » Des bénévoles, la Maison Marie-Pagé en compte présentement 125. « Je suis tellement fier de cette organisation. C'est un modèle de maison avec 10 chambres. On s'y sent chez nous », a-t-il confié, tout en saluant, à ses côtés, la directrice générale Nathalie Provencher.

Pour sa part, Anie Croteau de l'École primaire Vision a tenu à remercier toute l'équipe, des membres du conseil d'administration aux enseignants en passant par le personnel de soutien. « Des gens dévoués, dynamiques, qui créent un milieu d'apprentissage stimulant,



Anie Croteau de l'École primaire Vision

(Photo www.lanouvelle.net)

bienveillant et inclusif. Nous avons fait le choix d'adopter des approches variées et adaptées à chaque apprenant tout en offrant un concept d'immersion. Nous sommes convaincus que nos élèves seront bien préparés aux défis mondiaux de demain. C'est en fait leur donner une longueur d'avance », a-t-elle expliqué, ajoutant que l'honneur obtenu constituait un encouragement à persévérer.

La famille Gosselin honorée du prix bâtisseur

CLAUDE THIBODEAU

cthibodeau@lanouvelle.net

AFFAIRES. Le Panthéon de la performance de la Chambre de commerce et d'industrie des Bois-Francs et de L'Érable a rendu hommage à la Famille Gosselin de la Fromagerie Victoria en lui accordant le prix Bâtisseur.

L'entreprise, a-t-on souligné, se distingue par son engagement social et économique, notamment à travers son fromage utilisant exclusivement du lait entier des fermes locales. Aujourd'hui, on retrouve 25 restaurants franchisés dans plusieurs régions du Québec. Dans une vidéo présentée, Florian Gosselin souligne l'importance de la confiance. « Faire confiance, disait-il, c'est la clé de la réussite. Respecter aussi les gens avec qui on travaille et se faire respecter, savoir prendre les décisions quand il le faut. » L'homme se dit honoré de recevoir un tel prix. « Ça fait plaisir, ça fait du bien. Ça nous donne l'occasion de dire merci, ce qu'on n'a pas l'occasion de faire souvent publiquement. Merci à l'équipe et aux clients qui nous ont fait confiance. »

Le fils Marc-André s'est présenté au micro, signalant le long parcours pour parvenir à la fromagerie et à ce qu'elle est aujourd'hui. « Florian, un professeur qui quitte son métier pour aller acheter La petite vache à Princeville, ensuite Max Poutine, puis la Fromagerie Victoria ensuite. Il fallait vraiment

aimer la poutine, a-t-il relaté. Pour poursuivre son rêve, de réussir à convaincre Youville (Rousseau) de devenir son associée et de faire comme lui en délaissant derrière elle sa profession pour relever cet immense défi, ça tient du miracle. » Il qualifie son père, non seulement de bâtisseur, mais aussi de rêveur et de rassembleur exceptionnel. « Avant, on était juste deux Gosselin. Maintenant voilà notre famille, c'est plus de 20 actionnaires, une belle équipe, une grande famille.

Des gens de cœur, d'équipe, des gens passionnés, a-t-il exprimé. On a toujours eu la certitude qu'en amenant des talents différents des nôtres et en ajoutant des gens meilleurs que nous dans leur domaine, en les faisant participer aux décisions, aux profits, qu'on pourrait bénéficier de leurs forces, les garder motivés pour pouvoir ensemble pousser la machine plus fort, plus vite. »

Le succès repose sur le travail d'équipe. « Sans tous ces gens, il y aurait une famille Gosselin quand même, mais il est certain qu'elle ne serait pas devant vous ce soir. Sans tous ces gens et sans vous tous qui avez fait de notre fromagerie une fierté régionale, la famille Gosselin n'aurait rien bâti, a confié Marc-André. Merci à chacun de vous. Et merci à la Chambre de commerce d'avoir pensé à nous. C'est un prix qui nous fait chaud au cœur et ça nous donne envie de poursuivre notre rêve de poutine vers l'infini et plus loin encore... »



Marc-André et Florian Gosselin (Photo www.lanouvelle.net)

2,4 M\$* pour nos membres et la communauté



La ristourne, c'est
votre part du gâteau

Détails et conditions à
desjardins.com/ristourne

 **Desjardins**
Caisse de L'Érable

* Le montant de la ristourne individuelle provient des excédents de l'année financière 2023 et est déterminé, au Québec, sur décision de l'assemblée générale de chacune des caisses et, en Ontario, par le conseil d'administration de la Caisse Desjardins Ontario Credit Union Inc. Pour plus de détails, consultez desjardins.com/ristourne ou adressez-vous à votre caisse.

**Festival
des Sucres**
St-Pierre-Baptiste

16 au 19 mai 2024

**ST-PIERRE-
BAPTISTE
EN FÊTE!**

SPECTACLES

Phil G. Smith

Karo Laurendeau

Famille Leblanc

Alex et Caro



Activités
Tire de chevaux
Tournoi de balle
Partie de sucre
Parc d'amusement

Un incendie cause d'importants dommages

CLAUDE THIBODEAU

calthibodeau@lanouvelle.net

FAITS DIVERS. Un incendie a causé d'importants dommages, en après-midi le 30 avril, dans un immeuble de huit logements sur la rue Garneau à Plessisville. Les dommages sont sommairement évalués à 75 000 \$.

C'est un voisin en face de l'immeuble qui aurait donné l'alerte vers 14 h 50. Les pompiers, qui étaient déjà mobilisés sur un autre appel, ont pu se déployer rapidement. « À 15 pompiers, on a pu mener une attaque rapidement dans le logement du sous-sol où le feu a pris naissance. À notre arrivée, la fumée était visible à l'avant, mais la situation était pire à l'arrière », a fait savoir Serge Carignan, chef de division aux opérations au Service de sécurité incendie régional de L'Érable (SSIRÉ)

Une alarme générale a été sonnée dans les casernes 40 et 45, de sorte que 30 pompiers, au total, sont intervenus sous la direction du chef aux opérations, Denis Asselin. Un

chien, qui se trouvait dans le logement incendié, a péri. Mais personne n'y était à part l'animal. Ailleurs dans l'immeuble, cinq personnes ont été évacuées. « L'incendie a été limité au logement en question qui a subi d'importants dommages. La fumée, par ailleurs, s'est propagée dans l'immeuble. Ce qui nécessitera un nettoyage dans les autres logements. Pour le moment, on ne connaît pas la cause du sinistre. L'intervention a duré quelques heures. Les derniers pompiers ont quitté les lieux vers 18 h.

AVENUE SAINT-LOUIS

Avant l'appel de la rue Garneau, les sapeurs avaient été appelés à se rendre à l'ancien bar Big Ben sur l'avenue Saint-Louis en raison de la possible présence de fumée signalée par des passantes. « Nous n'avons rien décelé lors de nos vérifications, aucune fumée, aucun incendie », a souligné le chef Carignan. La présence sur place d'un extincteur donne à penser qu'il pourrait avoir été utilisé et avoir dégagé de la poudre qu'on aurait confondue avec de la fumée.



Les dommages sont sommairement évalués à 75 000 \$.

(Photo www.lanouvelle.net)



Mai, Mois national de la physiothérapie



Physio victo

- Évaluation et prise en charge de toute blessure musculosquelettique traumatique et non traumatique pour la clientèle privé, CNESST et SAAQ;
- Évaluation et prise en charge de la clientèle pédiatrique 0-5ans pour les retards de développement moteur et problématiques musculosquelettiques;
- Physiothérapie sportive;
- Évaluation et traitement de l'articulation temporo-mandibulaire (mâchoire);
- Évaluation du poste de travail;
- Évaluation de la course à pied;
- Gestion et traitement des commotions cérébrales;
- Rééducation vestibulaire;
- Taping;
- Prescription de radiographie;
- Couverture d'évènements sportifs;
- Puncture physiothérapique avec aiguilles sèches (service offert à partir d'octobre 2024)

475, Notre-Dame Est, Victoriaville | 819 758-5152

www.physiovicto.com

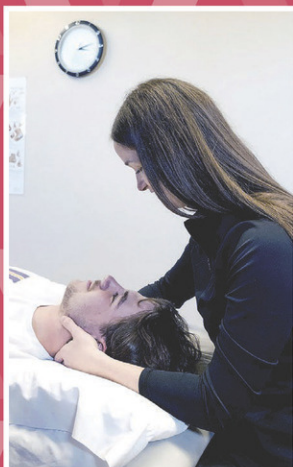

Pleins feux sur le rôle essentiel des PHYSIOTHÉRAPEUTES

La physiothérapie, une discipline souvent méconnue, joue un rôle crucial dans la promotion de la santé et le rétablissement des individus à la suite de blessures ou de problèmes de mobilité. Les physiothérapeutes, des professionnels hautement qualifiés, offrent une gamme de services variés pour aider les patients à retrouver leur pleine fonctionnalité physique.

SERVICES OFFERTS

Les physiothérapeutes sont formés pour soigner une variété de conditions physiques. Parmi les services offerts, on retrouve la rééducation après une opération, la gestion de la douleur chronique, le traitement des troubles musculosquelettiques, la réadaptation cardiorespiratoire, et bien d'autres. Ils utilisent des techniques spécialisées, telles que la thérapie manuelle, l'électrothérapie et des exercices thérapeutiques appropriés à chaque patient.

PUBLIC CIBLE

La physiothérapie est accessible à un large public. Les enfants, les adultes et les aînés peuvent tous bénéficier de ses services. Les personnes en convalescence après une intervention chirurgicale ainsi que celles souffrant de conditions médicales chroniques et les athlètes cherchant à optimiser leur performance peuvent tous trouver un soutien adapté à leurs besoins.



RAISONS DE CONSULTER

Les raisons de consulter un physiothérapeute sont nombreuses. Si vous éprouvez des douleurs persistantes, des limitations dans votre mobilité, ou si vous êtes en période de récupération après une blessure, la physiothérapie peut être la solution idéale. De plus, la prévention, l'amélioration de la posture et le perfectionnement de la performance physique sont autant de motivations à solliciter l'expertise d'un professionnel.

Si vous cherchez à retrouver une motricité optimale, à soulager vos maux ou à bonifier vos prouesses sportives, la consultation avec un professionnel pourrait être la clé de votre bien-être. Prenez rendez-vous avec un physiothérapeute près de chez vous sans tarder en visitant le oppq.qc.ca!

La Nouvelle Agriculture

La Nouvelle
union

L'Avenir
de l'Érable

8 MAI 2024 | N° 15 | www.lanouvelle.net



Secteur agroalimentaire

LE POTENTIEL DES PERSONNES AUTISTES MIS À PROFIT

PAGE 14

(Photo www.lanouvelle.net)



Gérard Hamel
ASSURANCES INC.
CABINET EN ASSURANCE DE DOMMAGES



VOS BIENS MÉRITENT CE QU'IL Y A DE MIEUX

Notre cabinet se distingue dans les Bois-Francs par notre spécialité en assurances agricoles.

Nous proposons des solutions ciblées pour votre exploitation agricole, que vous soyez propriétaire de ferme ou exploitant maraîcher ou agricole.

ASSURANCES GÉNÉRALES

Automobile | Habitation | Agricole | Commercial | Industriel

Une seule et même famille à votre service depuis + de 60 ans.

100 % local



305, boul. Bois-Francs Sud, Victoriaville 819 758-3106 | 1194, rue Saint-Louis, Plessisville 819 362-7353 | khamel@ghamel.com | www.gerardhamelassurances.qc.ca |

RELEVER PLUS QUE VOS STANDARDS

DEPUIS 1970

AGRICOLE
COMMERCIAL
INDUSTRIEL
RÉSIDENTIEL

NOS PORTES **BARIMAX** SONT CONÇUES
POUR **PROTÉGER VOS ÉQUIPEMENTS**
AGRICOLES ET AFFRONTER TOUTES LES CONDITIONS.

CONCEPTION SUR MESURE

Largeur **JUSQU'À 40 PIEDS**

QUINCAILLERIE STAINLESS disponible

Assemblage 100 % acier, sans bois



LICENCE RBO : 2415-0674-12



>20703-1

Victoriaville | Québec
800 567-5812
portesbaril.com

 **BARIL** | 50 ANS
MANUFACTURIER. PORTES DE GARAGE

En route vers un PDZA

CLAUDE THIBODEAU

cthibodeau@lanouvelle.net

AGRICULTURE. Le processus se poursuit en vue d'en arriver à un Plan de développement de la zone agricole (PDZA) révisé dans la MRC d'Arthabaska. Les consultations citoyennes, tenues à Sainte-Hélène-Chester, Saint-Samuel et à Saint-Albert, ont mené à une rencontre à la mi-avril au Pavillon Arthabaska regroupant quelque 110 personnes.

L'exercice visait à traiter les données et les informations découlant des consultations. « Un exercice de priorisation, de validation, de propositions d'idées et de pistes d'action », précise Sylvie Courchesne, conseillère au développement agricole, secteur agroalimentaire, à la Corporation de développement économique de Victoriaville et sa région (CDEV). La journée, animée par le comédien Pierre-Luc Houde, a réuni des gens d'univers diversifiés, des élus, des citoyens et des intervenants du monde agricole. Par le biais de travail en ateliers, les participants devaient notamment prioriser les enjeux identifiés lors des consultations. Le directeur du secteur agroalimentaire à la CDEV, Dominic Poulin, s'est réjoui de la participation des gens. « Une belle représentativité tant agricole, citoyenne que des intervenants, un bel équilibre, signale-t-il. Et la représentativité agricole provient autant du secteur laitier, maraîcher et de différentes productions. Dans les consultations citoyennes, on trouvait toujours 60% des intervenants agricoles. C'est important pour mettre de l'avant les enjeux des producteurs. » « Le fait d'asseoir les gens ensemble permet aussi de faire tomber certains préjugés. Ça rapproche, ça montre les réalités de chacun. Les gens participent bien et sont généreux de leur temps », ajoute Sylvie Courchesne. D'ici l'adoption du PDZA par le Conseil de la MRC d'Arthabaska, les intervenants ont encore du pain sur la planche. Toutes les informations devront être colligées et analysées pour ensuite être acheminées aux tables d'experts en vue d'une validation. « De ce qui a été identifié, il faut, par exemple, vérifier si les pistes de solution sont réalisables, si le budget est disponible », explique la conseillère. D'autres questions se posent aussi. « De quelle façon peut-on mettre de l'avant telle action, avec quel partenaire? Il convient aussi d'établir les étapes pour y arriver », renchérit Dominic Poulin. Viendront ensuite la rédaction finale du document et une présentation à la MRC. Le Conseil de la MRC d'Arthabaska devra adopter le PDZA et sa mise en œuvre quelque part à l'automne ou à l'hiver. « On veut un plan de développement de la zone agricole à l'image

de la région, un plan adapté à la réalité des producteurs », formule Sylvie Courchesne.

À PROPOS DU PDZA

Un PDZA constitue une planification stratégique à l'échelle du territoire visant à dynamiser les activités et le milieu agricole. « Cela exige que ce soit fait dans une vision collective du territoire pour sortir des silos », indique Sylvie Courchesne. L'actuel PDZA de la MRC d'Arthabaska remonte à 2016. Des actions très précises avaient alors été établies, dont 94% d'entre elles ont été réalisées, note Mme Courchesne. La révision du plan amène les intervenants à considérer des enjeux qui n'avaient pas été abordés, comme les forêts et l'agroenvironnement. « Maintenant, les gens, les acteurs sont bien mobilisés et on sent que la vision commune de 2016 s'est bien travaillée et que les gens vont dans le même sens, observe-t-elle. On était prêt à parler de forêts, d'agroenvironnement et de s'assurer que ces enjeux importants fassent partie et soient considérées dans la démarche. »

On a ainsi voulu s'assurer que la forêt et l'environnement soient considérés et mis en valeur et faire en sorte que les participants puissent se prononcer sur ces éléments importants. « Et à travers cela il y a différentes façons de travailler », indique la conseillère au développement agricole, tout en précisant que 86% des milieux humides et hydriques du territoire de la MRC d'Arthabaska se trouvent en milieu agricole. Et 51% du couvert forestier se situe en zone agricole. « Au final, ce sont les agriculteurs qui prennent soin de nos ressources du futur », souligne-t-elle.

DES ENJEUX

Les enjeux exprimés ont été ramenés autour de trois grandes thématiques apparaissant comme les plus évidentes. Et des consultations a émergé un constat général. « Un changement est nécessaire. Le statu quo ne fonctionne pas. Beaucoup d'éléments créent des nuisances au quotidien, confie Sylvie Courchesne. Le changement à amener doit passer par le tissu social, par et pour la collectivité. C'est un des grands enseignements enseignés par la pandémie : notre système alimentaire est fragile plus qu'il n'y paraît. Il suffit d'une pandémie mondiale pour qu'on se rende compte finalement qu'on ne produit pas tant ce qu'on mange ici sur place. » Consommer localement constitue, signale-t-elle, une façon de soutenir les producteurs d'ici et de renforcer le système local. « Tout cela dans une vision globale du territoire, dit-elle. On le fait pour nous et pour les générations futures. La pandémie a été

renouvelé

un électrochoc, mais depuis, cependant, les habitudes locales rechutent avec l'explosion des coûts et l'inflation. » La question « d'habiter le territoire » représente un axe important. « On ne dit pas nécessairement habiter le territoire agricole. On veut des villages en santé, de belles municipalités attractives qui mettent de l'avant ces belles ressources

du milieu agricole. Nous avons vraiment un beau territoire, une belle diversité, on a tout ce qu'il faut pour créer quelque chose d'incroyable », fait valoir Sylvie Courchesne.

L'HUMAIN

Au-delà de la protection des ressources naturelles, l'importance de prendre soin

des ressources humaines est aussi mise de l'avant. « Ces gens font un travail incroyable quotidiennement, un travail de passion. Ils vivent parfois avec certains préjugés, doivent investir pour améliorer les bâtiments et les rendre conformes aux normes de bien-être animal. Tout cela amène des défis », fait remarquer Sylvie Courchesne.



La rencontre a regroupé pas moins de 110 personnes. (Photo www.lanouvelle.net)

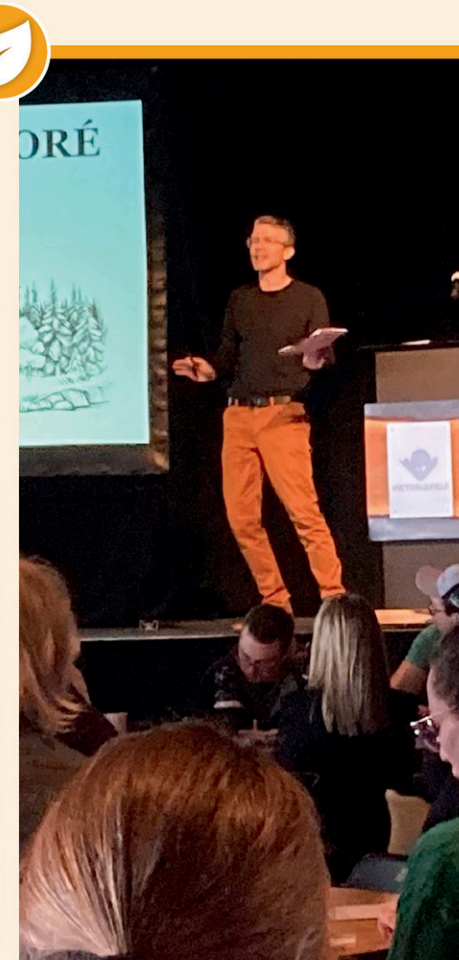

Pierre-Luc Houde a été l'animateur de la journée. (Photo www.lanouvelle.net)

Résidentiel
Commercial
Agricole

Pompe & Traitement d'eau
LCR
 AVEC VOUS DEPUIS 1982

FORAGE DE PUIITS
LAVEUSE À PRESSION
PRODUITS DE PISCINE ET SPA

676 boul. Baril Ouest, Princeville, QC G6L 3W6
1 844 900-1527
 R. B. Q.: 5804-0371-01

SERVICE 24H URGENCE

MARTEL ÉQUIPEMENTS

- Systèmes d'autoration et de robotisation en alimentation.
- Spécialiste en RTM.
- Équipe qualifiée disponible Ventes, service et pièces 7/24, 365 jours.
- Fabrication et réparation de boyaux et embouts hydrauliques sous labannière Hebdrastique.

Cell : **819 350-3348**
 Tél. : **819 260-3888**
 257, route 161, St-Christophe-d'Arthabaska
 info@martelequipements.com
www.martelequipements.com

Projet AUSIRIS

De jeunes adultes autistes intégrés au travail agroalimentaire

CLAUDE THIBODEAU

cthibodeau@lanouvelle.net

AGROALIMENTAIRE. Depuis trois ans maintenant, le Centre d'innovation sociale en agriculture (CISA) du Cégep de Victoriaville pilote le projet AUSIRIS qui a permis, à ce jour, l'inclusion de sept jeunes adultes autistes au monde du travail dans le secteur agroalimentaire.

Un partenariat avec le Centre intégré universitaire de santé et de services sociaux de la Mauricie-et-du-Centre-du-Québec (CIUSSS MCQ), le Centre de services scolaire des Bois-Francis, l'Institut national d'agriculture biologique (INAB) et le Service externe de main-d'œuvre du Centre-du-Québec (SEMO) a permis la réalisation du projet qui a bénéficié du soutien de l'Agence de santé publique du Canada et du Conseil de recherches en sciences humaines. L'idée d'un tel projet revient à l'enseignant-chercheur Martin Bernard, papa d'une jeune fille autiste de 10 ans. « Bien souvent, les parents craignent le cul-de-sac à la fin de la fréquentation scolaire de leur enfant à 21 ans. Des parents sont parfois obligés de

mettre leur carrière en suspens, de s'organiser avec l'employeur. D'autres font le choix d'arrêter de travailler, d'autres travaillent à la maison. C'est aussi une perte d'expertise au niveau des entreprises », observe-t-il.

Mieux que quiconque, Martin Bernard sait fort bien que les personnes autistes ont du potentiel. « J'ai décidé de faire quelque chose en regardant les forces de notre région, à savoir l'agriculture et les services disponibles dans la région au niveau du trouble du spectre de l'autisme. En jumelant les deux, me suis-je demandé, peut-on faire de l'inclusion de jeunes dans l'agroalimentaire, penser que ces gens peuvent s'intégrer dans une démarche agroalimentaire, dans un travail, et tenter de trouver les meilleurs scénarios pour réussir à le faire correctement? Tout part de là », expose-t-il. Et le CISA a embarqué dans l'aventure. Il fallait tout d'abord réfléchir au projet, le définir, préciser les objectifs et cibler un programme de financement, note Catherine Théberge, chercheuse au CISA.

« Pour nourrir notre réflexion, rien de mieux que d'asseoir, autour de la table, les gens qui connaissent bien la réalité de l'autisme et qui ont de bonnes idées », dit-elle. Le projet a donc

été couché sur papier, déposé et il a été retenu dans un programme fédéral de financement pour trois ans. Un projet pilote s'est alors mis en branle à l'été 2022 dans trois milieux différents, notamment à l'INAB. « Ce fut véritablement un été d'observations et d'adaptation. On s'est adapté continuellement », indique Martin Bernard. Le projet pilote nous a servi de façon incroyable pour la suite. « L'enseignant-chercheur explique que le trouble du spectre de l'autisme constitue un domaine assez vaste. On doit s'ajuster aux besoins de chaque personne. Même si on a un scénario de base, il faut s'ajuster à la capacité et aux besoins de la personne. Ainsi, l'intégration pour certains requiert plus de temps que pour d'autres », souligne-t-il.

Pour François Wauthy, la démarche a été somme toute facile et rapide. « J'y suis depuis le début, je suis entré dans le projet comme un simple participant. Mais puisque j'ai beaucoup de facilités de communication en tant qu'autiste, on m'a proposé d'être représentant des participants dans certains événements et même de faire partie du comité de pilotage. J'ai comme gravi des échelons », confie-t-il. On l'a même invité à prononcer des conférences, l'une au CIUSSS MCQ pour présenter le projet, mais aussi devant des étudiants en techniques d'éducation spécialisée.

« Je le vis moi-même, j'ai donc une bonne compréhension de l'autisme », exprime-t-il. Dans les débuts du projet, François se souvient

que les participants n'étaient guère en contact avec les élèves de l'INAB. Mais la situation a évolué avec le temps. « Petit à petit, au fil des semaines, il y a eu une évolution à ce niveau. À la fin de l'été, on était pratiquement en permanence avec eux. Les élèves étaient extrêmement ouverts, intéressés au projet », souligne-t-il. L'un des étudiants, justement, Guillaume Hamann-Legrès, acquiesce. « De fil en aiguille, on a appris à les connaître. Cela s'est super bien passé », témoigne-t-il. Et puis, alors qu'il éprouvait une envie de renouveau et de prendre un recul de l'agriculture, on lui a offert de voir à l'accompagnement des participants. Ce qu'il a fait. « On m'a confié la supervision des participants, la coordination des tâches en lien avec des intervenants et des psychoéducateurs », précise-t-il.

AU RYTHME DE CHACUN

L'intégration des participants exige une adaptation au rythme de chacun. « Nous sommes dans un contexte où l'étudiant est là pour apprendre. Même s'il ne fait pas bien son job, ce n'est pas grave. S'il a besoin d'une pause d'une heure, c'est parfait », énonce-t-il. « Il y a des tâches à faire qui parfois peuvent être un peu plus stressantes, mais puisque c'est d'abord un milieu d'apprentissage, il n'y a pas trop de contraintes de production immédiate », renchérit François Wauthy.

« Il n'y a pas d'obligations, reprend



PORTES DE GARAGE
Léger Drolet et Fils inc.
www.portesdegaragedrolet.com

GARAGA ■ T 819 362-3170 Cell. 819 362-5433
■ 1860, St-Calixte, Plessisville ■ VENTE DE PORTES DE GARAGE ISOLÉES
■ poresgarage.legerdrolet@hotmail.ca ■ INSTALLATION RÉPARATION
RÉSIDENTIEL | COMMERCIAL | INDUSTRIEL | AGRICOLE

La Nouvelle union
VOTRE MÉDIAS
L'Avenir de l'Érable
VOTRE MÉDIAS

Publié quatre fois par année, en septembre, décembre, mars et mai par Icimédias Inc. Produit par l'équipe de La Nouvelle Union et L'Avenir de l'Érable situé au 303, boul. Pierre-Roux, bureau 101, Victoriaville, Québec G6T 1S9

POUR NOUS JOINDRE :
PUBLICITÉ : 819 758-6211

Publié par : Icimédias inc. www.icimedias.ca

ÉDITEUR RÉGIONAL : Mathieu Allard

CHEF DE NOUVELLES ET
COORDONNATEUR DE PROJET :
Ghislain Chauvette

COLLABORATEURS :

MAPAQ : Amélie Labonté
UPA : France Proulx, Kimberly Houde et Guylaine Martin
Cégep : Marie-Pier Genois-Gélinas
MRC d'Arthabaska : Dominic Poulin
MRC de L'Érable : Carl Robidoux

IMPRESSION : Imprimerie Mirabel-division Québecor Média

DISTRIBUTION : Messageries Dynamiques et Postes Canada



Guillaume Hamann-Legris. Au départ, on y allait beaucoup à notre rythme. Avec le temps passé ici et les expériences qu'on a faites, une efficacité s'est installée, une habitude de travailler s'est développée. On nous confie des responsabilités, des tâches à accomplir chaque semaine, comme préparer les commandes, voir à l'emballage et à la distribution. On a fini par prendre une place, on occupe un rôle important», observe-t-il. François le croit aussi. «On est une main-d'œuvre intéressante pour l'INAB, on donne un bon coup de main. On apporte une aide aussi au CETAB qui a beaucoup de tâches à faire. On fait des tâches qui peuvent libérer le personnel. On est une main-d'œuvre qui souvent allège le travail des autres», fait-il remarquer.

L'INAB, UN MILIEU INTÉRESSANT

L'équipe du CISA a pratiquement trouvé à l'INAB l'endroit idéal pour mener son projet. «On a constaté que l'INAB est véritablement un endroit propice de par son mandat d'éducation pour des participants qui veulent développer des capacités, des aptitudes en termes de tâches en agroalimentaire, fait valoir Catherine Théberge. C'est un milieu où le participant arrive et explore ce monde agroalimentaire. On peut l'observer, il peut tester des choses. Ça a été vraiment un gros plus dans ce projet. De plus, il ne se vit pas à l'INAB une pression et une notion de performance que l'on retrouve en entreprise.

L'INAB constitue un super bel environnement sécuritaire.»

Un des défis réside dans l'intégration dans d'autres milieux de travail. «Le scénario est excessivement intéressant ici à l'INAB. Mais il y a des défis du moment où l'on va dans d'autres milieux, signale Martin Bernard. Ici, on a trouvé l'idéal dans la façon de travailler. Le défi consiste à prendre ce qu'on a appris ici et à le transposer ailleurs dans des entreprises où la performance et la vitesse sont des éléments importants. Il va y avoir beaucoup de sensibilisation à faire.» Le projet a aussi révélé l'importance de la présence d'un superviseur, comme Guillaume, dans les milieux. «C'est essentiel, affirme Catherine Théberge. Ça prend des gens dédiés pour accompagner, mais aussi pour comprendre la tâche, être capable de la décortiquer, de l'expliquer. Certains participants étaient accompagnés de leur intervenante qui s'occupait plus des aspects sociaux de base et d'intégration dans un milieu. Mais dans le milieu même, il faut qu'il y ait un superviseur.»

Guillaume Hamann-Legris le confirme d'ailleurs. «D'avoir une personne dans le milieu qui est capable de les accompagner et d'avoir une constance est nécessaire. À force de travailler avec ces personnes, on apprend à les connaître et à détecter certains signes, comme la fatigue, par exemple», constate-t-il. Au fil du temps, une fraternité s'est développée dans le groupe. «Entre moi pis eux, mais aussi avec



Dans l'ordre, Martin Bernard, enseignant-chercheur, Catherine Théberge, chercheuse au CISA, François Wauthy, un des participants au projet AUSIRIS et Guillaume Hamann-Legris, étudiant superviseur (Photo www.lanouvelle.net)

les techniciens, les profs, les étudiants. L'INAB brille par cette force d'être un environnement inclusif pour les gens», exprime-t-il. La communauté étudiante a fort bien accueilli, dit-il, l'annonce de la reconduction du projet pour trois ans.

CRÉATION D'UN BALADO

Le projet AUSIRIS a aussi mené à la création d'un balado en sept épisodes intitulé Gravir sa

vie et animé par Martin Bernard et Pierre-Luc Houde. «L'idée, c'est de diffuser la bonne nouvelle. On partage ce qu'on a appris avec les intervenants qui ont fait partie de ce projet. Nos personnes autistes, peu importe leur degré, si elles sont bien accompagnées, peuvent relever le défi. Nous l'avons prouvé», conclut Martin Bernard. Depuis le 30 avril, un épisode apparaît en ligne chaque mardi jusqu'au 11 juin sur la plateforme Baladoquebec.ca et la page YouTube du CISA.

>25829-1

VOS COURTIER AGRICOLES

ON **CONNAIT!**
CE QUE L'ON **VEND!**

Contactez-nous au
819 806-0527

Marie-Ève Préfontaine

courtier immobilier B.A. | **819 806-0527**

Agence immobilière, franchisé
indépendant et autonome de
RE/MAX Québec Inc.

500, rue Notre-Dame Est,
Victoriaville
819 758-6441

NICOLET

Ferme laitière de 144 kg/jour avec excellent troupeau. Superficie totale de 729 acres, dont 559 drainée en culture et 51 en pâturage. Plusieurs bâtiments agricoles en excellent état, machinerie, équipement, 4 maisons

NOTRE-DAME DE LOURDES

Site agricole 162 acres bordé par la rivière Bécancour, 50 acres en culture et le reste en boisé. +/- 25 acres en érablière avec potentiel de +/- 2000 entailles.

STE-EULALIE

Fermette de 50 acres avec maison, 5 acres cultivables, 12 acres en boisé mixte et plantation de pins rouges. À proximité de l'autoroute 20.

PLESSISVILLE

Ferme porcine de type finition à forfait biologique avec capacité d'engraissement de 1800 sur litière. Terre de 41 acres, 3 porcheries, 2 garages, 2 remises, hangar, silos et fosse à fumier solide avec couverture et maison de 4 c.à.c.

IRLANDE

Superbe propriété sur une terre de 54 acres, +/- 12 acres boisé dont une partie est en érablière, comprenant 725 entailles avec quota. Le reste de la terre est en culture, foin et pâturage.

BÉCANCOUR

Domaine de 76 acres avec superbe maison, écurie, cabane à sucre et 2 garages. Sur la terre, lac privé, 9 acres en culture, érablière de 2 347 entailles exploitées sur tubulure.

CHESTERVILLE

Magnifique fermette de 49 acres, prairie et boisé avec érablière. Superbe propriété, garage, grange et plus.

STS-MARTYRS-CANADIENS

Propriété unique sur un terrain de ±11 acres. 4 c.à.c., 2 bureaux, 2 s.d.b., 2 garages, piscine, spa, sentiers, lac artificiel, cabane à sucre et plus encore.

ST-FORTUNAT

Érablière biologique sur tubulures, ±5500 entailles et continge nt de 21708 lbs. Avec cabane à sucre très fonctionnelle. Environ 80 acres en érablière et 20 en plantation.

PLESSISVILLE

Terre de 95,4 acres dont ±24 acres cultivables, idéal pour cultures céréalière et maraichères. Offrant boisé d'environ 71 acres avec un potentiel d'érablière. Endroit idéal pour la chasse.

ST-LUCIEN

Fermette de 182 acres comprenant environ 30 acres en culture (rotation soya et avoine). Terre à bois avec potentiel d'érablière. Avec maison de 4 c.à.c., garage et grange-étable.

VENDU

ST-NORBERT D'ARTHABASKA

Pour plus de propriétés, consultez notre site web hlafontaine.com ou contactez-nous au **819 806-0527**.

*OFFRE DE FINANCEMENT



0,00% TAUX FIXE
60 MOIS

1,50% TAUX FIXE
72 MOIS

2,50% TAUX FIXE
84 MOIS

**DISPONIBLE
SUR MAXXUM,
VESTRUM ET FARMALL**
neufs et plus récents sélectionnés.

- Vestrum 100/110/120/130;
- Farmall 50A/60A/70A, 55A/65A/75A/95A/105A/115A;
- Farmall 100A (110A/120A/130A/140A), 65C-120C, 85U-120U, N, V, LP;
- Tout autres Farmalls Utilitaires discontinués.

PHANEUF
www.phaneuf-ag.com

UPTON 450 549-5811
SHEFFORD 450 372-7217
STE-BRIGIDE 450 293-4951
VICTORIAVILLE 819 752-2594

LA DURANTAYE 418 884-2841
STE-MARTINE 450 427-3612
HUNTINGDON 450-264-5198
ST-CLET 450 456-3331

* L'offre prend fin le 31 mai 2024. Taux de financement fixe sous approbation du crédit.
Contactez un de nos représentants pour tous les détails.

f YouTube Twitter Instagram
caseih.com

CNH
INDUSTRIAL CAPITAL

Visit caseih.com for full terms and conditions. ©2019 CNH Industrial America LLC. All rights reserved. Case IH is a trademark registered in the United States and many other countries, owned by or licensed to CNH Industrial N.V., its subsidiaries or affiliates. Any trademarks referred to herein, in association with goods and/or services of companies other than CNH Industrial America LLC, are the property of those respective companies.

CASE IH

ZONE CIRCULAIRE

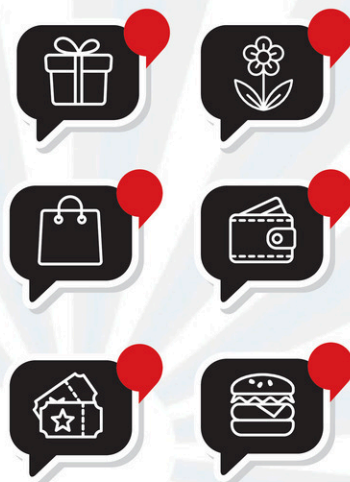

Pour **ANNONCER**
dans la zone circulaire,
concept clé en main

La Nouvelle union L'avenir de l'Érable
VOTRE MÉDIA D'ICI VOTRE MÉDIA D'ICI

Communiquez avec nous **819 758-6211**

>24237-2

EN VEDETTE
DU 8 AU
12 MAI 2024

MARCHÉ

QUARTIER NOTRE-DAME

VOTRE DESTINATION SAVEURS EXCEPTIONNELLES

102, boul. des Bois-Francis Nord,
Victoriaville | 819 330-1020
www.marchequartiertredame.com



Lamontagne

Mâîtres boulangers

Fromage Alexis de Portneuf



8,99\$
chaque

Tarte amandes et fruits
5 pouces ou 8 pouces

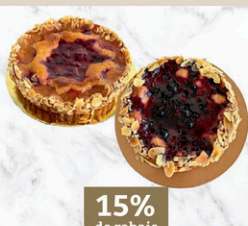

15%
de rabais

Concombres anglais

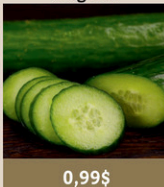

0,99\$

Fraises

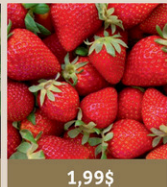

1,99\$

Poivrons jaunes ou oranges



1,29\$ / lb

Valide jusqu'au 12 mai 2024

BRULÉ

BOUCHERIE ARTISANALE

Saucisses bacon et fromage



25%
de rabais

Valide jusqu'au 12 mai 2024

La Moulière

POISSONNERIE

Filet de doré frais (Canadien)



17,99/lb
39,66/kg

Rég. : 21,99/lb
48,48/kg

Darnes de thon (produit décongelé)

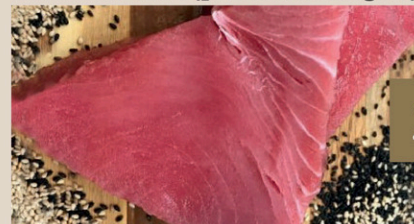

18,99/lb
41,87/kg

Rég. : 22,99\$ / lb
50,68\$ / kg

Valide jusqu'au 12 mai 2024

Autre succursale: 59, rue Girouard, Victoriaville 819 357-8395

L'AVENIR DE L'ÉRABLE - www.lanouvelle.net - Le 8 mai 2024 - 17
1-50092<

Pour conclure le 50^e du Parminou

Soirées-bénéfices et hommages



Une partie de l'équipe du Parminou

(Photo www.lanouvelle.net)

MANON TOUPIN

mtoupin@lanouvelle.net

THÉÂTRE. C'est le 30 avril que se sont conclues les festivités entourant le 50^e anniversaire du théâtre Parminou de Victoriaville. Cela s'est fait notamment par la tenue de la cinquième et dernière soirée-bénéfice, mais aussi avec des hommages à l'une des fondatrices toujours en place, Hélène Desperrier.

Cette dernière célébrait d'ailleurs en double puisque la soirée coïncidait avec son 76^e anniversaire de naissance. L'équipe du Parminou n'a pas manqué de souligner ce fait à la fin de l'événement, notamment en présentant des vidéos du député Eric Lefebvre, du premier ministre François Legault et du ministre de la Culture Mathieu Lacombe qui félicitaient autant son travail que le 50^e du Parminou. Elle a aussi eu droit à de bons mots, parfois remplis d'émotion, de la part d'un autre fondateur, Jean-Léon Rondeau et des bâtisseurs du Parminou, Michel Cormier, Réjean Bédard et Sylvie Lemay, une collègue de tournée. Rémy Girard, qui figure aussi parmi les six fondateurs du théâtre engagé, était également sur place pour l'occasion.

Hélène Desperrier, émue par les témoignages, a annoncé également qu'elle

débutait dès lors une année sabbatique qui lui permettra de réfléchir afin de déterminer si elle retraite pour de bon du Parminou ou si elle reviendra au boulot après l'année en question. Un jeu a même été réalisé, déterminant certains pour et contre du côté du public. Elle avait déjà quitté, il y a une année environ, la codirection artistique, laissant toute la place à Jean-François Gascon, mais était toujours au boulot. Bien confiante dans la relève du Parminou, elle aura plusieurs mois pour déterminer la suite.

LES SOIRÉES-BÉNÉFICES

Le 30 avril marquait également la dernière de cinq soirées-bénéfices tenues au cours des derniers jours, directement dans la salle de répétition du Parminou. L'équipe a voulu offrir une prestation différente du cabaret théâtre habituel qui n'a plus lieu depuis la pandémie en 2020. « Nous avons fait ça ici pour être près des gens », a indiqué Jean-François Gascon. Chacune des soirées a permis d'accueillir une soixantaine de personnes qui ont pu en apprendre davantage sur le Parminou et même vivre une expérience, comme le souhaitent les organisateurs. La soirée a commencé dans une salle adjacente où un bureau avait été aménagé. Hugo Turgeon a expliqué la façon dont l'équipe s'y prenait pour recueillir le contenu utilisé

pour l'élaboration des interventions théâtrales. Les gens présents ont donc pu vivre, en accéléré, un atelier de documentation vivante auquel ils ont même contribué. « C'est un moment important dans les étapes de création », a ajouté Jean-François Gascon avant d'inviter les spectateurs à prendre place dans la grande salle, en passant par les loges où ils ont pu voir les comédiens se préparer.

Quant au spectacle, il a été l'occasion de revoir plusieurs extraits de création du Parminou depuis 1974 jusqu'à aujourd'hui, permettant un survol rapide des 50 ans et de tout le travail accompli. L'équipe de jeu était constituée d'Ariane Coddens-Bergeron, Anne-Sylvie Gosselin, Hélène Desperrier, Hugues Fortin, Jérémie L'Espérance, Kariane Héroux-Danis et la marionnette Gigi. Des capsules vidéo et des extraits du documentaire réalisé pour le 40^e du Parminou étaient également au programme. Cela a permis de donner un aperçu des nombreux thèmes abordés au cours des années, que ce soit la langue française, la santé mentale, l'égalité homme-femme ou l'épuisement parental, pour ne nommer que ceux-là. Les soirées-bénéfices, dont les résultats financiers restent à dévoiler, ont été autant d'occasions de constater que le Parminou, théâtre d'intervention, a toujours sa place dans le portrait culturel québécois.



Biz en conférence d'ouverture pour le camp de lecture (Photo www.lanouvelle.net)

Un camp de lecture pour les enseignants

ÉDUCATION. Vendredi, journée pédagogique, le Centre de services scolaire des Bois-Francis a organisé, pour ses enseignants, un camp de lecture français-anglais. Conférence et ateliers étaient au programme afin de faire la promotion de l'utilisation de la littérature jeunesse dans les cours.

C'est avec une conférence de Biz, écrivain, scénariste et membre de Loco Locass, que la journée a débuté pour la centaine de participants. L'artiste, après avoir confié que ses deux parents étaient enseignants au Cégep, a expliqué son parcours et l'importante place que la lecture et l'écriture y ont prise. « La lecture, c'est de la sorcellerie puisqu'elle permet d'entrer dans la tête d'un autre, même s'il est mort », a-t-il exemplifié.

Par la suite, différents ateliers étaient proposés selon les intérêts des enseignants. Par exemple, Martin Lépine a abordé le sujet des cercles de lecteurs et de lectrices comme dispositif interactif pour entretenir des appétences en lecture chez les élèves, Alex-Anne Flambert a donné des trucs pour rendre la lecture agréable dans le cours de français, alors que Jean-François Sénéchal a offert quelques réflexions sur le sujet de la lecture et de l'écriture.

Une des organisatrices de la journée, la conseillère pédagogique Stéphanie Laroche, a indiqué que bien que le camp existe depuis plusieurs années, il a pris une nouvelle forme cette année, réunissant les enseignants de langues du primaire et du secondaire. Il était de retour après la pause pandémique.

L'événement a habituellement lieu lors de la dernière journée pédagogique de décembre, mais les grèves de fin d'année ont retardé le camp qui permettra toutefois aux enseignants de trouver de l'inspiration, des livres et des trucs pour la prochaine année scolaire. « Le but est d'amener les élèves à lire au-delà du contexte scolaire », a-t-elle indiqué.

Elle considère que la participation à la nouvelle formule est bonne et que celle-ci devrait être reprise, mais probablement chaque deux ans plutôt qu'annuellement, considérant son envergure. (M.T.)

Un projet de film tourné dans la région

MANON TOUPIN

mtoupin@lanouvelle.net

CINÉMA. Les Victoriavillois Étienne Masse et Benjamin Lebrun de BR Productions, accompagnés du Plessisvillois Maël Bédard, tourneront un film dans la région au cours des prochaines semaines.

Intitulé « Murmures d'arbres », le film d'environ 90 minutes se veut une adaptation du livre écrit par Maël, « Forêt Noire », lancé à compte d'auteur il y a quelques temps. En entretien téléphonique, Étienne a expliqué que l'auteur était venu à leur rencontre afin de produire un film inspiré de l'intrigue. Enthousiasmés, les coréalisateurs ont décidé d'embarquer. « Nous avons déjà produit des projets d'envergure, mais là c'est un autre niveau », estime-t-il. Peu importe, un script a déjà été élaboré et le tournage se prépare. Il aura lieu du 18 mai au 10 juin, à Plessisville ainsi qu'à Victoriaville et les environs et neuf comédiens de l'UDA (en plus de figurants) y participeront. L'équipe a déjà l'autorisation de tourner sur les terrains de la Ville de Plessisville et prendra des images également dans certains boisés de la municipalité ainsi que du côté de Victoriaville, pour certaines scènes. « Nous voulons développer le cinéma québécois à l'extérieur de Montréal », souhaite Étienne. En effet, avec sa boîte de production, il veut démontrer qu'il y a du talent hors de la métropole et que de grandes choses peuvent en résulter. Bien entendu, tout ce processus nécessite des investissements monétaires et le trio espère l'appui d'entreprises ou d'individus de la région à ce projet cinématographique.

« Jusqu'à maintenant, nous payons tout de nos poches, mais les gens peuvent nous aider financièrement à réaliser ce projet de cinéma indépendant. C'est comme investir dans le cinéma québécois », insiste-t-il. Étienne indique même que pour les contributeurs, il serait possible de faire du placement de produits lors du tournage.

En synopsis, il explique : « Lorsque le patron de Julien vient le voir pour un nouvel article, sur la disparition de quatre jeunes, celui-ci s'empresse de sauter sur l'occasion. Se faire un nom en tant que journaliste était très difficile, il ne pouvait pas laisser passer une chance pareille. Lors de ses recherches, un détail lui fait comprendre que l'affaire sur laquelle il travaille n'est pas comme les autres. La forêt, où les quatre jeunes avaient disparu, est la même que celle où son père, un scientifique biologique, avait lui aussi été déclaré disparu cinq ans plus tôt. Sans perdre de temps, Julien prend ses affaires et s'aventure dans la forêt. Risquant sa carrière, il se doit de ne pas revenir les mains vides. Des réponses inattendues ? Une arme biochimique ? Dès lors qu'on met les pieds dans cette forêt, que devient la réalité ? En qui peut-on avoir confiance ? Et si Julien ne risque pas simplement sa carrière, mais bien sa vie ? » Dans ce boisé, un labyrinthe de verdure, il tentera de trouver des réponses à ses multiples questions.

« C'est une enquête journalistique mêlée avec du suspense, de l'honneur et de la science-fiction », résume-t-il en ajoutant que le film nécessitera plusieurs effets spéciaux. Les gens qui souhaitent encourager les jeunes producteurs peuvent le faire en les contactant par courriel à gestion2023@bmeproduction.

org. Le trio souhaiterait amasser 10 000 \$ qui permettront de couvrir les frais, notamment en ce qui concerne le matériel et les cachets des artistes. Quant à la sortie du film, elle est prévue pour la fin de 2024. Pour Étienne et Benjamin, il s'agira d'une belle occasion de faire connaître leur entreprise et leur talent et pour Maël, de donner une visibilité à l'histoire qu'il a créée de toute pièce.



Les trois coproducteurs (Photo gracieuseté)

La Troupe Marie-Pagé prépare sa 9^e production

THÉÂTRE. « Adrien, c'est toi... ? » est le titre de la 9^e pièce de théâtre qui sera présentée par la Troupe Marie-Pagé les 31 mai, 1^{er}, 2, 7, 8 et 9 juin à la Salle François-Bourgeois du Collège Clarétain de Victoriaville.

À l'aube du 10^e anniversaire de la troupe qui verse tous les profits de ses productions à la Maison Marie-Pagé (qui accueille les personnes en fin de vie), le metteur en scène André Raymond, accompagné dans sa tâche par Gaston Gagnon, a expliqué que la troupe proposait cette année une histoire de fantôme qui fera bien rire tous les spectateurs. Les répétitions sont bien entamées et il y a une belle folie qui règne. Ces comédiens, réunis pour la cause, jouent ensemble depuis plusieurs années et ont développé une belle complicité. Il y a Marcel

Côté, Julie Ouellette et sa fille Florence Rivest (qui joueront justement une mère et sa fille dans la pièce), Julie Houle, André Martel, François Roberge, Marianne Gagnon et Élise Martel. Cette dernière fait son entrée dans la troupe en vue du remplacement de Florence qui quittera pour les études.

André Raymond promet beaucoup de plaisir lors des représentations. Les gens sont donc invités à 19 h 30 les 31 mai, 1^{er}, 7 et 8 juin ainsi qu'à 14 h les 2 et 9 juin à découvrir cette pièce et ses talentueux comédiens. Les billets en prévente à 20 \$ (et à la porte à 25 \$) sont disponibles chez Gérald Musique, à la Maison Marie-Pagé et auprès des membres de la troupe. On peut aussi réserver sa place en communiquant au 819 357-1826. (M.T.)

Plus à lire au www.lanouvelle.net

RE/MAX
ÉLITE



Agence immobilière, franchisé indépendant et autonome de RE/MAX Québec Inc.

On s'occupe de vous!

Bureau de Plessisville : 819 621-1000 | Bureau de Victoriaville : 819 758-6441



Philippe Beaudoin
819 571-8107



Danny Cormier
819 350-9955



Ann-Andrée Danault
819 552-8847



Anne-Marie Demers
819 998-3176



Sébastien Gingras
819 740-7321



Julie Hamel
819 352-0111



Pierre-Luc Houle
819 552-1402



Mario Labarre
819 357-6188



Hélène Lafontaine
819 352-1908



Serge Langlois
819 357-5441



Josée Leblanc
819 621-5117



David Levasseur
819 990-2306



Mélissa Poirier
819 740-3136



Marie-Ève Préfontaine
819 806-0527



Jonathan Trottier-Deshais
819 350-0878



Guylain Ramsay
819 350-0535



Jean-François Rivard
819 740-0288



Emma Sansoucy
819 552-8499



Manon Tardif
819 740-3869



RE/MAX
ÉLITE

Agence immobilière, franchisé indépendant et autonome de RE/MAX Québec Inc.

MOTS CROISÉS

JEU N° 867

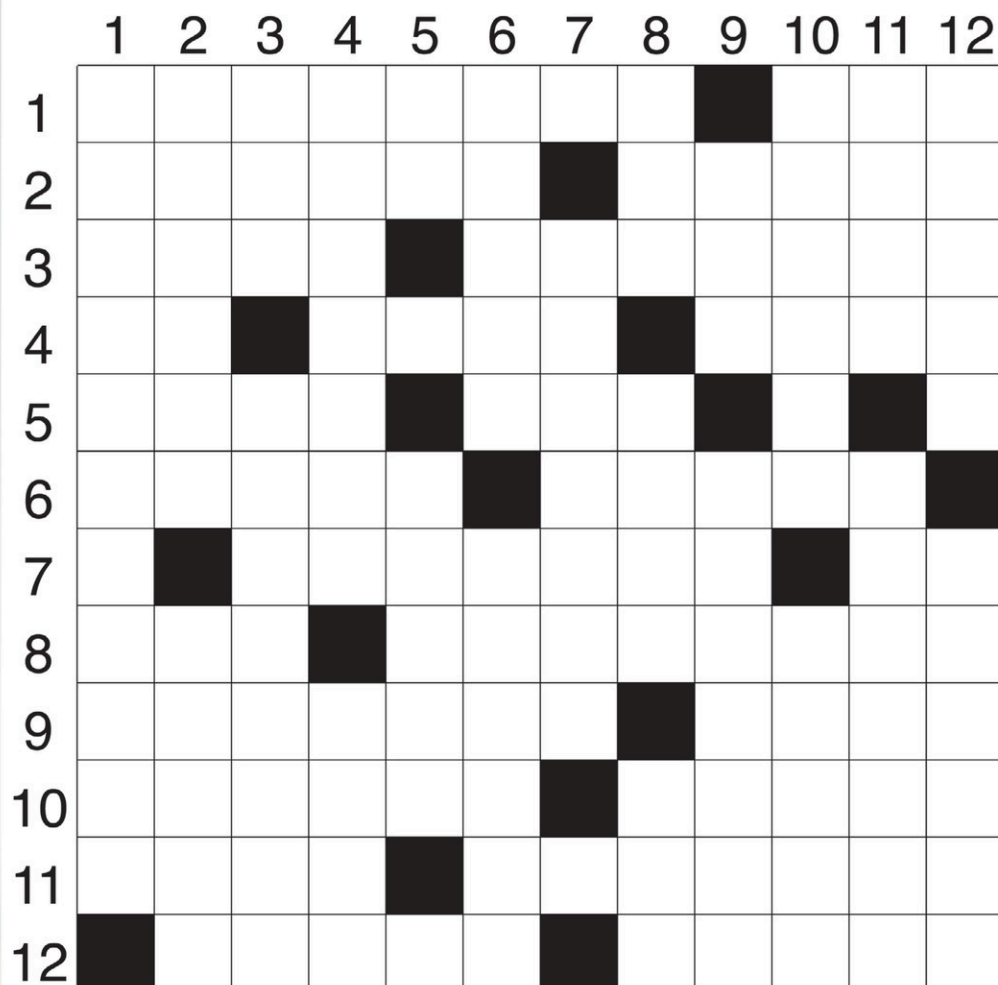

HORIZONTALEMENT

- Écrivain danois, célèbre pour ses contes — Génie de la mythologie égyptienne.
- Matriochka — Fourvoyé.
- Lisière d'un bois — Produire un ronflement vibrant.
- Lumen — La truffe l'est — Sandale de plage.
- Gras de porc — Commence le 21 juin.
- Occlusion intestinale — Mouvement impétueux.
- Panthère tachetée — Se joue avec des pions.
- Grande période de l'histoire — Qui n'est pas uni.
- Avalée — Compositeur américain, il fut un pionnier du nouveau langage musical.
- Trier des journaux avant de les distribuer — Existant.
- Grand oiseau aux ailes

rudimentaires — Divulguer.

- Construit — La bile l'est.

VERTICALEMENT

- Poète français.
- Habituel — Petit génie difforme.
- De devoir — Mettre à l'écart.
- Passionnée — Boîte.
- Île de l'océan Atlantique — Qui montre de la mesure.
- Désaccoutumé d'une drogue — Prénom.
- Raconte.
- Nouveau — A cours en France — Prénom féminin.
- Repère utilisé en astronomie — Limité au seul procès en cause.
- Côté gauche d'un navire — Qui a la forme d'un œuf.
- On y parle le gaélique — Défaire une grappe.
- Tissu de laine — Insecte diptère.

ZONE ENFANTS

Trouve les 7 différences

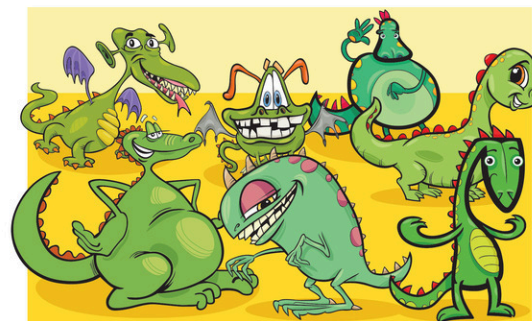

ÇA TOMBE À POINT!

Relie les points et colore le sympathique animal que tu auras découvert.

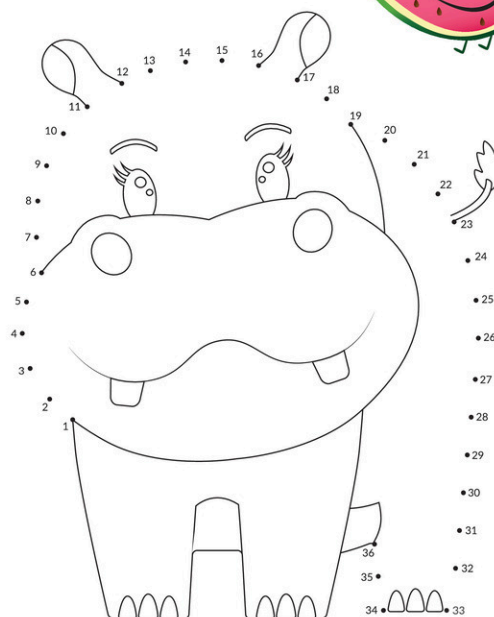

NOUVELLE DISTRIBUTION !

L'Avenir
VOTRE MÉDIA D'ICI
de l'Érable

Val-Alain

Voyez nos points de dépôt
sur notre carte interactive !



POINTS DE DÉPÔT - MRC DE L'ÉRABLE

PLESSISVILLE

Fromagerie Victoria Plessis	1140, av. St-Édouard
MRC de L'Érable	1783, av. St-Édouard
Rôtisseries Fusée	1011, av. St-Louis
Marché Houblonné	1204, av. St-Louis
Garage Moderne GT Inc.	635, av. St-Louis
Scierie V.O.G. Inc.	2625, av. Vallée
Impact Emploi de L'Érable	1800 av. St-Laurent
Maxi	1877, rue Bilodeau
IGA Extra Magasin Coop	1971, rue Bilodeau
Brunet Plus	1971, rue Bilodeau
Dépanneur Boni-Soir	1969, rue Bilodeau
Dépanneur Beau-Soir	1170, rue Édouard Dufour
Électricité d'Auto Plessis (1985) Inc.	1156, rue St-Calixte
Pharmacie Proxim Inc.	1532, rue St-Calixte
Super Soir Plessisville	1683, rue St-Calixte
Hôtel de ville	1700, rue St-Calixte
Pharmacie Jean Coutu Josianne Vigneault	1717, rue St-Calixte
Tabagie Bélanger Enr.	1718, rue St-Calixte
Bibliothèque Municipale	1800, rue St-Calixte
Marché Ami Alimentation Mario Ruel	1727, rue Savoie

INVERNESS

Boni-Soir	1809, rue Dublin
------------------	------------------

SAINTE-SOPHIE-D'HALIFAX

Municipalité de Ste-Sophie-d'Halifax	10, rue de l'Église
---	---------------------

PRINCEVILLE

Couche-Tard Inc.	183, boul. Baril Ouest
Couche-Tard Inc.	299, boul. Baril Ouest
Restaurant À La Maison	315, boul. Baril Ouest
Dépanneur Boni-Soir	80, boul. Baril Ouest
Rôtisseries Fusée	830, boul. Baril Ouest
Pharmacie Familiprix Extra	325, rue Saint-Jean-Baptiste Sud
IGA Magasin Coop	355, rue Saint-Jean-Baptiste Sud
Garage R. Côté 1985 Inc.	367, rue Saint-Jean-Baptiste Nord
Hôtel de ville	50, rue St-Jacques Ouest

LYSTER

L'Intermarché Lyster	2805, rue Bécancour
Dépanneur L'Express	2535, rue Bécancour

LAURIERVILLE

BMR Express VIVACO groupe coopératif	156, rue Grenier
---	------------------

SAINT-PIERRE-BAPTISTE

Municipalité de St-Pierre-Baptiste	525, rte de l'Église
Dépanneur chez Jojo	536, rte de l'Église

VILLEROY

Dépanneur P. Bédard Inc.	291, rte 265
---------------------------------	--------------

NOTRE-DAME-DE-LOURDES

Dépanneur de Lourdes	287, rte 265
-----------------------------	--------------

SAINT-FERDINAND

P. Gosselin et Ass. Ltée	969, rue Principale
Les Marchés Tradition	564, rue Principale

D'autres points de dépôt peuvent s'ajouter. Sujet à changements sans préavis.
Vous êtes commerçant et désirez être dépositaire du journal L'Avenir de l'Érable, écrivez-nous à ventes@lanouvelle.net

11^e Défi-Santé Plessisville

Les citoyens invités à se préinscrire

ÉVÈNEMENT. Le Défi-Santé Plessisville, qui est de retour pour une 11^e édition, se déroulera le jeudi 16 mai en soirée. Le comité organisateur invite les gens à se préinscrire pour l'événement.

Il existe deux façons de s'inscrire à l'événement. Sur le site Internet au www.defisanteplessisville.com avant le 12 mai ou sur place le 16 mai (entre 16h30 et 18 h). Du nouveau cette année alors que la course gratuite du 1 km pour les enfants sera séparée en deux catégories, soit la course Richelieu pour les 7 ans et moins et la course Desjardins pour les 8 ans et plus. Le départ de ces deux courses aura lieu à 30 secondes d'intervalle à partir de 18h15. Parmi les épreuves chronométrées, on retrouve le 2,5 km marche Jackalhop (départ à 18h45), le 2,5 km course des Pionniers (départ à 18h45), le 5 km marche Ville de Plessisville (départ à 18h40), le 5 km course Fruit d'Or (départ 18h40) et le 10 km course Amex Bois-Francs (départ à 18h35).

Le coût d'inscription pour les épreuves chronométrées (adultes) est de 25 \$. Le coût d'inscription pour les étudiants de 18 ans et moins est de 10\$. Tous les profits réalisés lors de l'événement seront redistribués afin de promouvoir les saines habitudes de vie chez les jeunes. En effet, les

fonds amassés serviront à financer des activités sportives ainsi qu'à l'achat de matériel d'éducation physique à la polyvalente La Samare et aux écoles primaires de Plessisville. L'année dernière, le comité organisateur a remis une somme record de 10000 \$ pour favoriser l'adoption de saines habitudes de vie.

La Ville de Plessisville soutient fièrement ses organismes locaux, et ce, depuis plusieurs années. « Nous sommes heureux que la Ville ait accepté encore année d'être partenaire majeure de l'événement. Nous sommes également fiers que notre Municipalité se soucie du bien-être de ses citoyens et qu'elle les incite à participer à un événement comme le nôtre », soutient Étienne Goulet, membre du comité organisateur. D'ailleurs, les maires de Plessisville, Pierre Fortier et Jean-François Labbé, lancent l'invitation aux entreprises et organismes de la MRC de L'Érable et des environs de former une équipe et de participer au prochain Défi-Santé. La nouvelle Ville de Plessisville y sera représentée par une dizaine d'employés et d'élus ainsi que leur famille. Notons que le comité organisateur est formé d'Étienne Goulet, Vincent Lamontagne, Léa Duchaine, Hugo Ruel, Dany Hébert, Patrick Breton, Jonathan Beaudoin et Jean-Christophe Deneault.



(Photo www.lanouvelle.net - archives)

Team Légion s'exécutera à la maison

GHISLAIN CHAUVETTE

gchauvette@lanouvelle.net

ARTS MARTIAUX MIXTES. Pour la première fois depuis 2020, un gala d'arts martiaux mixtes sera présenté dans la région. Pour l'occasion, le samedi 1^{er} juin à 19h30, les amateurs sont conviés au Centre des congrès (Hôtel Le Victorin) de Victoriaville.

Dix combattants de Team Légion, une organisation locale, seront en action. Yoni et Chad Payeur, Christophe Laroche, Yanick Hellwig, André Chagnon, Alejandro Rodriguez, Jean-Mathieu Bédard, Steven Fortin, Bastien Boudreau et Louis-Antoine Provencher tenteront d'avoir le meilleur sur leurs rivaux. Dès l'après-midi du 1^{er} juin, à 13 h, les gens pourront assister aux pesées officielles au bar L'Évasion du centre-ville de Victoriaville. Le Centre des congrès ouvrira ses portes à compter de 19 h en soirée pour le gala. Quelque 500 spectateurs sont attendus pour ce retour de Team Légion. Au moment d'écrire ces lignes, plus de 200 billets avaient déjà été vendus. Il est possible de réserver sa place en ligne en cliquant le www.lepointdevente.com/



Yoni Payeur figure parmi les dix combattants de la région qui seront en action, le samedi 1^{er} juin, à Victoriaville.

(Photo Francis Moran, photographe)

billets/legionmma. Les gens peuvent obtenir de plus amples informations en contactant l'instigateur du projet, Pierre-Luc Houle, au 819 552-1402.

RÉFÉRENCE IMMOBILIÈRE

RE/MAX ÉLITE
Agence immobilière
Franchisé indépendant et autonome
de RE/MAX Québec Inc.

Cell. : 819 621-5117
Bur. : 819 621-1000
josee.leblanc@remax-elite.ca
www.josee-leblanc.com

L'EXPÉRIENCE,
LE SAVOIR-FAIRE
& LE RÉSULTAT

signé
Josée
LEBLANC

1141, AV. SAINT-LOUIS, PLESSISVILLE (Q.C) G6L 2M4

PROPRIÉTÉ EN VEDETTE CETTE SEMAINE

QUADRUPLEX



75, rue Girouard, Victoriaville

Quadruplex de 5 1/2. Baux tous renouvelés jusqu'en juillet 2025. Une belle opportunité pour investisseurs. Situé à proximité de l'hôtel et du Mont Arthabaska.



1944, av. Marcoux, Plessisville
Propriété située dans secteur très privilégié. À quelques minutes du centre sportif et de la polyvalente. Une maison tout à fait parfaite pour la famille. Beau terrain avec terrasse et haies de cèdres matures.



458, 4^e Rang N., St-Ferdinand
Superbe vue sur les montagnes. 3 chambres au 2^{ème} étage, grands espaces au rez-de-chaussée. Garage attaché, bâtiment servant de garage ou de rangement.



808, 16^e Rang O, Villeroy
Jolie fermette avec terrain de plus ou moins 60 000 pieds carrés. La grange de 48 x 28 pieds avec ses deux box est prête à y accueillir des animaux!



33, 12^e Rang, St-Valère
3 chambres et 2 salles de bain situés sur terrain de 6 acres avec garage double avec atelier et deuxième étage, remise et grange. Accès à la rivière Bulstrode juste en face.



355, Ch. de la Grosse-Île, Lyster
Vous recherchez un havre de paix? Charmante maison de campagne située sur un magnifique terrain bordé par la rivière Bécancour. 5 chambres, véranda, solarium, loft au sous-sol et beaucoup plus! L'endroit parfait pour y passer de beaux moments, vous serez charmés dès votre arrivée!

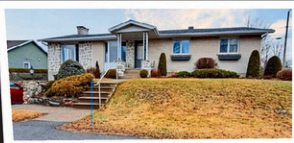

960, av. des Bouleaux, Plessisville
Superbe bungalow niché dans un quartier à proximité de toutes les commodités. Baigné de lumière naturelle, cet espace accueillant offre un cadre de vie chaleureux et convivial.

170 - On demande

Recherche une belle terre à bois ou ferme avec grand boisé pour projet personnel. Téléphone ou texto 819-481-2110.

424 - Astrologie

Ana Médium, spécialiste des questions amoureuses depuis 25 ans. Le secret des rencontres positives, la méthode pour récupérer son ex et des centaines de couples sauvés durablement, réponses précises et datées. Tél. : 450-309-0125

845 - Prières remerciement

REMERCIEMENT à Sainte Thérèse-de-l'Enfant-Jésus pour faveurs obtenues. R. S de H. G.

TEL-JEUNES
1 800 263-2266

LigneParents
1 800 361-5085
www.LigneParents.com

AVIS PUBLIC

AVIS DE DISSOLUTION

Prenez avis que la personne morale sans but lucratif Concertation des ressources jeunesse de l'Érable, un regroupement d'organismes à but non lucratifs regroupant plus d'une dizaine d'organismes de la MRC de l'Érable œuvrant auprès des jeunes de 12 à 18 ans, a l'intention de demander sa dissolution au Registraire des entreprises du Québec. Une Assemblée extraordinaire le 26 avril 2024 a eu lieu. Cela sera effectué dans les prochains mois. Cependant, la Table restera active et ne changera pas sa vision, sa mission, ni ses habitudes. Elle ne sera simplement plus enregistrée au Registraire des Entreprises du Québec.

>26227-1

Avis public de notification (Articles 136 et 137 C.p.c.)

Avis est donné à Lucien Dubois, de vous présenter au greffe de la Cour du Québec du district de Québec, au 300, boul. Jean-Lesage, Québec, G1K 8K6, dans les 30 jours afin de recevoir la Demande introductive d'instance, avis d'assignation et invocation des pièces, qui été laissée à votre attention dans la cause numéro 200-22-095594-248

Vous devez répondre à cette demande dans le délai indiqué dans l'avis d'assignation qui l'accompagne, sans quoi un jugement pourrait être rendu contre vous sans autre avis et vous pourriez devoir payer les frais de justice.

Le présent avis est publié à la demande de Cassylia Larrivée, huissier de justice, qui a tenté sans succès de vous signifier le document ci-haut mentionné.

Il ne sera pas publié à nouveau, à moins que les circonstances ne l'exigent.

Thetford Mines, le 08 mai 2024

Catherine Babin, Huissier de Justice

>26207-1

AVIS DE CONVOCATION



Magasin **COOP** de Plessisville

ASSEMBLÉE GÉNÉRALE ANNUELLE DU MAGASIN CO-OP DE PLESSISVILLE

Chers membres,

Vous êtes cordialement conviés à l'assemblée générale annuelle des membres du Magasin CO-OP de Plessisville qui se tiendra le mardi 28 mai 2024 au Motel Le Phare, 745, rue Saint-Louis, Plessisville à 19 h 00.

Cette assemblée est l'occasion pour vous de prendre connaissance du rapport annuel au 28 janvier 2024 et de participer aux décisions réservées à l'assemblée générale par la loi et les règlements.

Les membres intéressés à poser leur candidature comme administrateur (trice) doivent respecter les règles suivantes :

- Avoir fait affaire avec la Coopérative pour un montant minimum de mille dollars (1000 \$) durant l'exercice terminé au 28 janvier 2024 ;
- Compléter le formulaire de mise en candidature, contresignée par un membre en règle ;
- Déposer son formulaire de mise en candidature au Magasin CO-OP de Plessisville au plus tard le 22 mai 2024 ;
- Ne pas être un salarié au Magasin COOP de Plessisville

Les formulaires de mise en candidature sont disponibles en le demandant à la directrice générale du Magasin COOP de Plessisville.

La secrétaire, M^{me} Chantal Filiout

>23975-1

Flag football : un nouveau projet pour Matthew Bergeron

FLAG FOOTBALL. À partir du 19 mai, une nouvelle ligue de flag football fera ses débuts à Victoriaville. Le joueur de la Ligue nationale de football, Matthew Bergeron, ainsi que deux autres personnes qui l'ont approché pour le projet, Félix Turgeon et Émile Poisson, ont travaillé ensemble afin de rendre ce circuit possible.

Dans les plans depuis plusieurs mois, le projet est toujours dans ses derniers préparatifs. La ligue, qui sera licenciée par la NFL, regroupera un total de huit équipes. Le jeu se déroulera à sept contre sept. Le calendrier s'échelonne sur une période de huit

semaines. La dernière semaine sera consacrée aux éliminatoires. « On aura un système comme une vraie saison régulière. On va classer les huit équipes par rapport aux victoires. Durant les éliminatoires, le gagnant recevra un petit quelque chose », a précisé l'ancien des Vics de Victoriaville. Les deux dernières équipes au classement, quant à elles, ne pourront participer aux éliminatoires. Les parties se dérouleront au stade Yvon-Paré du Cégep de Victoriaville. Les inscriptions pour le circuit de flag football se feront à partir du 8 mai, à midi. Les gens devront être âgés de 16 ans et plus pour s'y inscrire. Pour plus d'informations, une page Facebook (NFL Flag Victoriaville) a été créée. Au cours des prochaines saisons, des ligues mixtes, juniors et féminines seront également développées pour y inclure plus de gens. En attendant pour le féminin, une ligue sera gérée par l'organisation des Vulkins. (F.G.)

Plus à lire au www.lanouvelle.net.



Matthew Bergeron (Photo www.lanouvelle.net - archives)

Centre
de services scolaire
des Bois-Francs

Québec

APPEL D'OFFRES

PROJET: # 3854 – RÉNOVATION DE LA SALLE DE TOILETTE DU PERSONNEL ET REMPLACEMENT DU FINI DE PLAFOND DU GYMNASE DE L'ÉCOLE DE LA CROISÉE, SAINT-ROSAIRE (033).

PROPRIÉTAIRE: CENTRE DE SERVICES SCOLAIRE DES BOIS-FRANCS
40, BOUL. DES BOIS-FRANCS NORD
VICTORIVILLE (Québec) G6P 1E5

FIRME D'ARCHITECTES: CAROLINE ROBERGE, ARCHITECTE
3, RUE ALBERT, BUREAU 1
VICTORIVILLE (Québec) G6P 3L3
Téléphone : 819 752-2922
Responsable : M^{me} Caroline Roberge

Courriel : croberge.arch@bellnet.ca

FIRME D'INGÉNIEURS: PLURITEC LTÉE
55, RUE GIROUARD
VICTORIVILLE (Québec) G6P 5T2
Téléphone : 819 260-1882
Responsable : M. Sylvain Pelletier

Courriel : pluritec@pluritec.qc.ca

LE CENTRE DE SERVICES SCOLAIRE DES BOIS-FRANCS désire obtenir les services d'un entrepreneur pour des travaux de construction comprenant la démolition du fini de plafond du gymnase ainsi que la démolition dans le salon du personnel des murs, des planchers et des plafonds. Les travaux de réaménagement incluent de nouveaux murs, des revêtements de plancher et de plafond (gypse, tuiles et panneaux acoustiques), ainsi que des travaux d'ébénisterie, d'électricité, de mécanique, d'installation de nouvelles portes et de quincaillerie.

Les personnes intéressées doivent se procurer les documents d'appel d'offres par l'intermédiaire du système électronique d'appel d'offres SÉAO (www.seao.ca ou pour la région de Montréal au 514 856-6600 ou pour l'extérieur sans frais au 1 866 669-7326). Une visite des lieux se tiendra le mardi 14 mai 2024 à 15 h au 11, rue Saint-Pierre, Saint-Rosaire.

Les soumissions dans des enveloppes cachetées et adressées au soussigné seront reçues au Centre de services scolaire des Bois-Francs, 40, boul. des Bois-Francs Nord, Victoriaville (Québec) G6P 1E5, jusqu'à 13 h 30, heure en vigueur localement, le 6^e jour du juin 2024 pour être ouvertes publiquement au même endroit le même jour et à la même heure.

Toute soumission devra être accompagnée d'une garantie de soumission représentant 10 % du montant total de la soumission émis à l'ordre du Centre de services scolaire des Bois-Francs valide pour une période de 45 jours excluant toutes les taxes applicables, sous forme de chèque visé, de lettre de garantie irrévocable ou de cautionnement de soumission émis par une institution financière sans quoi la soumission sera automatiquement rejetée. Cette garantie de soumission devra être échangée à la signature du contrat pour une garantie d'exécution et une garantie des obligations pour gages, matériaux et services.

Seuls seront considérés aux fins d'octroi du contrat les entrepreneurs détenant, le cas échéant, la licence requise en vertu de la Loi sur le bâtiment (L.R.Q., c. B-1.1). Les entrepreneurs soumissionnaires sont responsables du choix des sous-traitants, tant pour leur solvabilité que pour le contenu de leur soumission. Un entrepreneur détenant une licence restreinte émise par la Régie du bâtiment du Québec n'est pas admis à présenter une soumission; cette inadmissibilité est applicable également aux sous-traitants du soumissionnaire.

Pour de plus amples renseignements, vous pouvez communiquer avec Mme France Auger, technicienne en bâtiment au Service des ressources matérielles au numéro de téléphone suivant : 819 758-6453, poste 822512.

Le propriétaire ne s'engage à accepter aucune des soumissions reçues.

Donné à Victoriaville, le 6 mai 2024.

Marylène Plante, directrice générale par intérim

>26219-1



LYSTER

Municipalité de Lyster
MRC de L'Érabie

APPEL D'OFFRES

PROJET: **Relocalisation du collecteur d'eaux usées « Bécancour Est »**

NOM DU PROJET: **Services professionnels en ingénierie – Surveillance des travaux - Projet de relocalisation du collecteur d'eaux usées « Bécancour Est ».**

N° DU PROJET: **DOSSIER LYS-2024-03**

PROPRIÉTAIRE: **Municipalité de Lyster**
2375, rue Bécancour Lyster (Québec) G0S 1V0
Tél. : 819 389-5787 Courriel : info@lyster.ca

Avis est donné, par la présente que la **Municipalité de Lyster**, en tant que maître d'œuvre, demande des offres de services professionnels d'une firme de génie-conseil (ingénieurs) pour effectuer la surveillance des travaux du projet de relocalisation du collecteur d'eaux usées « Bécancour Est » et réfection des infrastructures de la route 116 dont les travaux sont estimés à 10 M\$.

Le contrat consiste à effectuer la surveillance des travaux de construction des ouvrages projetés sur la route 116 compris entre les chainages 0+000 à 2+220 et la rue Boissonneault dont la liste se résume principalement mais sans s'y limiter à :

1. La construction du nouveau poste de pompage SP-2;
2. La désaffectation du poste de pompage SP-2 existant et sa relocalisation au nouveau poste de pompage;
3. La désinfection du nouveau poste de pompage SP-2;
4. L'ajout du poste de pompage SP-4;
5. L'ajout de deux conduites de refoulement sous la route 116;
6. La désaffectation d'une partie des conduites d'égout sanitaire du collecteur d'eaux usées « Bécancour Est »;
7. La réfection complète de la route 116 (eau potable, égout sanitaire, égout pluvial et voirie) entre la rue Laurier et la rue Boissonneault;
8. Mise en route des ouvrages, essai de performance, etc.,
9. Divers travaux de réaménagement des accès, de correction de la géométrie routière, de déplacement des utilités publiques, etc.

De manière non limitative, le mandat consiste à réaliser les activités suivantes :

1. Les services durant la construction, services au bureau et surveillance pendant la réalisation des travaux de construction;
2. La préparation et l'animation des réunions;
3. Le contrôle de la qualité des travaux de construction;
4. La maîtrise des coûts;
5. Le soutien technique lors de l'analyse de réclamation;
6. Le respect de l'échéancier;
7. Assurer un impact minimal des travaux sur les usagers;
8. Le surveillant doit préparer, à partir des plans finaux de construction et les directives de changement scellé par le concepteur, des plans « annotés après construction » à partir des relevés de l'Entrepreneur. Ces plans ne sont pas scellés (Voir Guide de pratique professionnelle de l'OIQ).
9. La mise en route des ouvrages;
10. La préparation du manuel d'exploitation et d'entretien des ouvrages tel que l postes de pompage;
11. Recommandation et suivi auprès de la Municipalité de Lyster, du MTMD et des autres intervenants;
12. Toute activité connexe nécessaire pour obtenir les résultats mentionnés ou visés doit être considérée comme partie intégrante du contrat.

Les travaux dans l'emprise de la rue Bécancour/route 116 sont soumis à une entente de collaboration entre la Municipalité de Lyster et le Ministère des Transports et de la Mobilité durable (MTMD).

Ce projet fait partie d'un protocole d'entente avec le MTMD et utilise des fonds en provenance de la TECQ 2019-2023 et du programme PRIMEAU.

Les documents de soumission sont disponibles en s'adressant au Service électronique d'appel d'offres (SÉAO) en communiquant avec un de ses représentants par téléphone au numéro 1 866 669-7326 ou au numéro 1-514-669- 7326 ou en consultant le site Web www.seao.ca. Les documents peuvent être obtenus au coût établi par le SÉAO.

Garantie: Aucune garantie de soumission n'est requise pour ce projet.

Présentation et dépôt des soumissions

Les soumissions doivent être présentées sur les formulaires et être accompagnées des documents requis. La soumission doit être présentée dans les deux (2) enveloppes. Celles-ci doivent être cachetées et distinctes, portant les mentions respectives :

- No 1 Offre de service
- No 2 Offre de prix

L'enveloppe no 2 doit être incluse dans l'enveloppe no 1.

En déposant sa soumission, le soumissionnaire accepte les termes, conditions et spécifications des documents d'appel d'offres.

Admissibilité à soumissionner

Le présent contrat est assujéti à l'Accord de libre-échange canadien (ALEC), l'Accord de commerce et de coopération entre le Québec et l'Ontario (ACCQO), l'Accord de libéralisation des marchés publics du Québec et du Nouveau- Brunswick (AQNB) et à l'Accord économique et commercial global entre le Canada et l'Union européenne (AECG). L'établissement est l'endroit où le fournisseur exerce des activités de façon permanente ; il est accessible au public durant les heures normales d'ouverture et regroupe une partie importante des ressources permanentes, du matériel et de l'équipement nécessaires à l'exécution du mandat pour lequel la Lyster entend attribuer un contrat.

1. **Système de pondération et d'évaluation des soumissions**
2. Les Municipalités sont soumises aux dispositions législatives et réglementaires encadrant l'adjudication de contrats municipaux. Une présentation de ces dispositions peut être consultée sur le site Web <https://www.mamh.gouv.qc.ca/gestion-contractuelle/gestion-contractuelle/>

Réception et ouvertures des soumissions

Les soumissions devront être remplies sur le bordereau préparé à cet effet et nous parvenir dans une enveloppe cachetée et identifiée « **Services professionnels en ingénierie – Surveillance des travaux - relocalisation du collecteur d'eaux usées « Bécancour Est »** ». Les soumissionnaires devront faire parvenir leur soumission au bureau de la municipalité de Lyster, situé au 2375, rue Bécancour, Lyster (Québec), G0S 1V0, sous enveloppe scellée avant 10h00, le 21 mai 2024. Les enveloppes **No 1 Offre de service** seront ouvertes publiquement à l'endroit, à l'heure et à la date indiquée ci-dessus. À cette étape, seulement le nom des soumissionnaires sera dévoilé. La municipalité de Lyster ne s'engage à accepter ni la soumission la plus basse ni aucune des soumissions reçues ou ouvertes, ni à payer aucuns frais. Elle ne s'engage à aucune obligation d'aucune sorte envers le ou les soumissionnaires.

Donné à Lyster, ce 2 mai 2024.

Mélissa Carbonneau, Directrice générale et greffière-trésorière Municipalité de Lyster



ALEXANDRE AUBRY
alexandre.aubry.astrologue
alexandre@norja.net
514 667-4803

SEMAINE DU 5 AU 11 MAI 2024



BÉLIER (21 MARS - 20 AVRIL)
Pour retrouver votre énergie et votre enthousiasme, prenez du temps pour vous reposer. Une forme d'inspiration intuitive illuminera votre chemin vers une nouvelle spiritualité, vous encourageant à adopter un mode de vie plus stimulant.



TAUREAU (21 AVRIL - 20 MAI)
Votre imagination exceptionnelle pourrait vous conduire à entreprendre un projet artistique fructueux. Réunir vos amis dans une ambiance festive demandera aussi un effort, mais en vaudra la peine. Au travail, attention à la distraction!



GÉMEAUX (21 MAI - 21 JUIN)
On vous confiera la responsabilité d'organiser un événement social ou une réunion importante dans le cadre de votre emploi. En surmontant votre timidité, vous vous découvrirez une facette plus extravertie, vous permettant de briller dans ce rôle.



CANCER (22 JUIN - 23 JUILLET)
De nouvelles responsabilités stimulantes vous attendent au travail. Elles vous offriront l'opportunité de découvrir et de développer des compétences que vous ne connaissiez pas, conduisant à des augmentations de salaire dans les semaines à venir.



LION (24 JUILLET - 23 AOÛT)
Une aventure surprenante, peut-être un voyage spirituel, s'ouvrira à vous. Cette expérience élargira vos horizons et vous guidera dans votre développement personnel et professionnel. Elle pourrait aussi se révéler à travers une activité sportive!



VIERGE (24 AOÛT - 23 SEPTEMBRE)
Une gamme d'émotions vous conduira à des transformations significatives. Vous pourriez envisager des changements drastiques : déménager spontanément, explorer de nouveaux horizons ou changer d'emploi.



BALANCE (24 SEPTEMBRE - 23 OCTOBRE)
Un choix déchirant se présentera à vous. Prenez le temps de réfléchir attentivement avant de décider. Précipiter une décision sur laquelle vous devriez revenir vous ferait perdre du temps. L'équilibre conduit à la sérénité; sachez peser le pour et le contre.



SCORPION (24 OCTOBRE - 22 NOVEMBRE)
Vous aurez beaucoup de travail à gérer. On pourrait vous confier un dossier confidentiel rapportant gros financièrement. Vous pourriez aussi envisager de lancer votre propre entreprise, qui sera fort enrichissante.



SAGITTAIRE (23 NOVEMBRE - 21 DÉCEMBRE)
Un coup de foudre pourrait vous lier à une âme sœur potentielle. Vous découvrirez une connexion instantanée avec elle, bien que des considérations familiales puissent apporter quelques complications avant que vous vous investissiez pleinement dans cette relation.



CAPRICORNE (22 DÉCEMBRE - 20 JANVIER)
Surveillez vos paroles, surtout en présence de certaines personnes qui ne sont pas reconnues pour ménager leurs commentaires. Un déménagement est en vue et vous consacrez du temps aux décorations pour personnaliser votre nouvel espace.



VERSEAU (21 JANVIER - 18 FÉVRIER)
Quelqu'un pourrait vous confier un secret dérangeant; vous vous demandez s'il ne vaudrait pas mieux le révéler aux personnes concernées. Vous pourriez devoir réorganiser votre cercle d'amis, surtout si des dettes ou des trahisons sont en jeu.



POISSONS (19 FÉVRIER - 20 MARS)
Une promotion pourrait résoudre une partie de vos problèmes financiers. Une discussion avec votre patron pourrait vous conduire à cet avancement, ouvrant la voie à un avenir plus prometteur. En amour, il faut se parler pour que chaque personne soit comblée en affection.

>25210-2

La fin d'un chapitre pour les Tigres



Nathan Darveau a connu un passage marquant chez les Tigres.

(Photo Alex Garneau)

FÉLIX GALLANT

fgallant@lanouvelle.net

HOCKEY. Subissant une élimination en cinq parties pour une deuxième année successive contre les Voltigeurs de Drummondville, les Tigres de Victoriaville ont encore une fois manqué d'opportunité contre leurs éternels rivaux de la 122. Ce qui marque toutefois l'élimination de cette année est la fin de la carrière junior de Nathan Darveau, Maxime Pellerin et Tommy Cormier.

Chaque match de la série, à l'exception de la deuxième rencontre, s'est conclu avec un seul but d'écart et deux duels ont nécessité la prolongation. Comme l'a mentionné l'entraîneur Carl Mallette à maintes reprises, la série aurait pu être à leur avantage si l'opportunité avait été de leur côté. « On était dans le coup dans quatre des cinq matchs. L'élimination en cinq rencontres n'est pas représentative. Les dieux du hockey n'étaient pas avec nous et c'est ça la vérité. On a manqué des chances de marquer lors du premier match. Lors de la deuxième partie, on n'était pas dans le coup. Pour le reste de la série, les deux équipes pouvaient gagner les matchs et ça s'est terminé en cinq rencontres », a analysé le pilote des Tigres.

Lors du dernier duel, vendredi soir au Centre Marcel-Dionne, les visiteurs n'étaient qu'à 49 secondes de provoquer la présentation d'un sixième match. Alexis Gendron a toutefois créé l'égalité en déviant un lancer du Russe Vsevolod Komarov. Ce même Gendron a ensuite marqué le but de la victoire dès la 11e seconde en prolongation.

UNE PAGE SE TOURNE

À leur dernier tour de piste dans la Ligue de hockey junior Maritimes Québec, Nathan Darveau, Maxime Pellerin et Tommy Cormier ont vécu des moments émotifs lors de l'élimination des Félins en demi-finale. « Il y a beaucoup de frustration pour ma part. Je trouve ça plate de perdre de cette façon », a exprimé le capitaine Maxime Pellerin. « Ça fait mal. Tu te donnes toute l'année et l'objectif était de gagner la coupe. Perdre en demi-finale contre nos rivaux de la 122, ça fait vraiment mal. On va passer à autre chose », a ajouté le gardien de but Nathan Darveau.

« Ce qui me fait le plus mal, c'est que je sais c'est la fin d'un cycle. C'est ma plus grande déception que ça se termine de cette

façon. J'aurais aimé entraîner un autre 10 ans avec eux. Nathan Darveau, Tommy Cormier et Maxime Pellerin sont en plein de ce que je veux des joueurs et d'un Tigre. Ils se sont battus jusqu'à la dernière minute. J'aurais aimé qu'on aille en finale et de gagner une deuxième coupe en quatre ans », a enchaîné Carl Mallette. Ce dernier voue un très grand respect aux vétérans qui ont vu leur carrière junior prendre fin.

UNE PREMIÈRE FINALE DEPUIS 2009

Contre les Tigres, le bataillon drummondvillois a pu compter sur de nombreux joueurs comme Vsevolod Komarov, Alexis Gendron, Mikael Huchette et Riley Mercer, qui ont su se démarquer avec de brillantes performances. Maintenant en finale pour la première fois depuis 2009, tout le monde semble prêt pour l'énorme défi qui se présente.

« Je suis extrêmement fier de nos joueurs. D'avoir l'opportunité de se battre pour un championnat est plaisant. On s'est rencontré à mon embauche cet été et il était clair qu'on avait des ambitions. À aucun moment, à part une fois au camp d'entraînement, on a parlé de coupe. On s'est concentré dans le processus depuis le début. Je tiens aussi à remercier les partisans, je n'ai jamais entendu une foule aussi bruyante et derrière son équipe comme je viens de le vivre ce soir (vendredi) », a commenté l'entraîneur-chef Sylvain Favreau.

De son côté, Alexis Gendron a fort probablement joué le plus gros hockey de sa carrière en marquant le but égalisateur et le but gagnant en prolongation lors du cinquième et dernier match de la série. « C'est le but le plus important que j'ai marqué, celui en prolongation. Je vais m'en souvenir toute ma vie. On s'en va en finale. Je ne peux pas exprimer à quel point c'est malade. Dans la chambre, on sautait et on criait partout. On est vraiment une équipe unie, donc j'ai vraiment hâte de commencer la finale », a-t-il exprimé avec un large sourire.

Pendant que les Voltigeurs amorceront la finale contre le Drakkar, jeudi à Baie-Comeau, l'heure est au bilan chez les Tigres. Les rencontres individuelles avec les joueurs devaient se tenir lundi (6 mai). Le lendemain, en principe, la direction de l'équipe devait rencontrer la presse locale et régionale. Évidemment, avec un club à maturité cette saison, les changements devraient être nombreux au cours des prochaines semaines et les Tigres devraient présenter un tout nouveau visage l'automne prochain. Le directeur général Kevin Cloutier devrait avoir un été passablement occupé.



NÉCROLOGIE

inmemoriam.ca

AVIS DE DÉCÈS

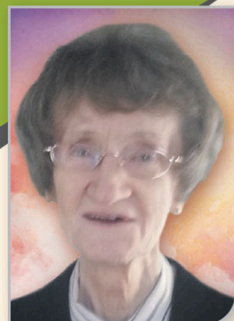

LACASSE
Françoise
(1941-2024)

Tout doucement est décédée à l'Hôtel-Dieu d'Arthabaska le 25 avril 2024, à l'âge de 82 ans, Madame Françoise Lacasse conjointe de feu Aurèle Gosselin et conjointe de M. Richard Dubois. Elle était domiciliée à Victoriaville et autrefois à Plessisville. Elle était la fille de feu Albert Lacasse et de feu Roseilda Lacasse.

Madame Françoise Lacasse est allée rejoindre son frère feu Armand (Gisèle Provençal) et sa sœur feu Armande (feu Jean-Clément Gagnon). Elle laisse dans le deuil ses neveux, nièces, les membres des familles Gosselin et Dubois, ainsi que plusieurs cousins, cousines, parents et ami(e)s.

La famille recevra les condoléances, le vendredi 10 mai 2024, jour de la funérailles, à compter de 10 h, au Complexe Funéraire Jacques Couture Inc., 1529, des Érables, Plessisville. Suivra son service religieux à l'église St-Calixte de Plessisville à 14 h.

Nos plus sincères condoléances aux membres des familles éprouvés par le deuil.

COMPLEXE FUNÉRAIRE JACQUES COUTURE
www.complexefunerairejacquescouture.com



Couture
Complexe Funéraire

>26056-1

AVIS DE DÉCÈS

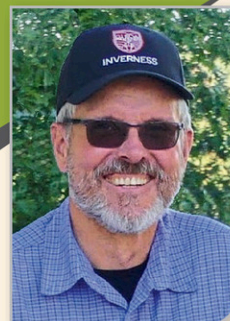

PELCHAT
Jacques
(1964-2024)

Paisiblement à l'Hôpital de Thetford Mines est décédé le 22 avril 2024, à l'aube de ses 60 ans, Jacques Pelchat époux de Chantal Poulin. Il était le fils de feu Germaine Breton et de feu Roch Pelchat. Il était domicilié à Inverness. Jacques Pelchat laisse dans le deuil, outre son épouse Chantal Poulin, son fils Vincent (Bailey Phillips); son frère Jean-Paul (Dominique Giraldeau); sa belle-mère Henriette Bouffard (feu Léo Poulin). Il était le beau-frère de : Lise (Serge Morin), Guy (Nicole Comtois), Hélène (Jacques Guérin), Pierre (Line Dobson), Christian (Maryse Lahaie), Daniel (Céline Nolette), François (Claudia Dostie) et Marie-Claude (Serge Bolduc). Il laisse également dans le deuil plusieurs neveux, nièces, parents, ami(e)s, ses anciens collègues des Forces Armées Canadiennes et tous les comités dont il était membre : Odd Fellow's, le CDEI, le FDCI, le CCU, le Musée de Bronze et le Conseil Municipal d'Inverness.

Une cérémonie d'adieu aura lieu directement au cimetière St-Athanase d'Inverness, le samedi 6 juillet 2024 à 13 h pour l'inhumation et cela sera suivi d'un goûter à l'école Jean-XXIII.

Un Merci sincère à vous tous pour vos témoignages de sympathies depuis le décès de Jacques Pelchat.

COMPLEXE FUNÉRAIRE JACQUES COUTURE
www.complexefunerairejacquescouture.com



Couture
Complexe Funéraire

>25663-1

Le Cactus vise les grands honneurs

FÉLIX GALLANT

fgallant@lanouvelle.net

BASEBALL. À l'aube du lancement de la saison 2024 du Cactus de Victoriaville dans la Ligue de baseball majeur du Québec (LBMQ), le directeur général et lanceur partant de l'équipe, René-Dave Pelchat, est confiant plus que jamais de voir son club faire de grandes choses durant la campagne.

À l'approche du match d'ouverture (11 mai) contre les Blue Sox de Thetford Mines, le directeur général de l'équipe a bien hâte d'entamer cette saison prometteuse. « Je suis plutôt excité et j'ai beaucoup d'engouement envers la prochaine saison. On a hâte de voir comment ça va se passer avec les nouvelles acquisitions qu'on a faites. Selon moi, on est une meilleure équipe que l'an passé. Donc, ça augure bien pour le début de l'année », a-t-il avancé. Éliminé en sept parties contre les Castors d'Acton Vale en finale de la LBMQ lors de la dernière saison, le Cactus a décidé de procéder à quelques changements pendant la saison morte. Pelchat a été plutôt occupé, alors qu'il a ajouté quelques joueurs par voie de transactions et via les agents libres. David Glaude, Raphael John Leblanc, Christopher Pouliot, Olivier Morin-Larocque, Michael Laprise et quelques autres nouveaux joueurs porteront les couleurs du Cactus.

« Je suis très content et confiant de ces acquisitions. C'était important pour nous de mettre la main sur des

joueurs qu'on trouvait qu'ils allaient bien intégrer le noyau. On a une très belle chimie d'équipe et on trouve que c'est ce qui nous a apporté un peu plus loin l'an passé. Nos nouveaux joueurs sont tous des gars qui cadrent très bien dans ce qu'on recherchait », a dit le directeur général. « Raphael John Leblanc est un frappeur de puissance gaucher. Il vient combler un besoin. Ça a été bien de pouvoir l'ajouter à notre équipe. C'est un joueur de premier but qui va être présent de 25 à 30 matchs durant la saison. C'est quelque chose de précieux pour nous », a-t-il poursuivi. Par ailleurs, Pelchat s'est dit très heureux du retour de David Glaude. « Selon moi, il pourra potentiellement être le meilleur frappeur de la ligue. On va le voir cet été. Il jouait pour les Capitales de Québec l'été passé. Ça faisait trois ou quatre saisons qu'il jouait pour eux. Le travail fait en sorte qu'il ne pouvait plus continuer sa carrière professionnelle. Donc, il se joint à nous pour cette saison et probablement le futur aussi. Il a beaucoup de puissance et d'expérience professionnelle. C'est excellent pour nous. »

Avec toutes ces additions, René-Dave Pelchat espère avoir de bons résultats sur le terrain. « Les attentes restent quand même élevées envers le Cactus. Dans les dernières années, on a bien performé et on veut toujours compétitionner pour le championnat. C'était l'objectif de l'an passé et ça l'est pour cette saison et celles à venir. On veut se donner une chance de gagner les grands honneurs », a-t-il mentionné.



René-Dave Pelchat (Photo Jean-Sébastien Langlois - archives)

Une jeune Plessisvilloise couronne une excellente saison



La jeune skieuse Abigail, photographiée avec ses parents Yanick Giasson et Annie Carrier, lors du championnat provincial. (Photo gracieuseté)

CAROL ISABEL

cisabel@lanouvelle.net

SKI ALPIN. Abigail Giasson, 13 ans, membre de l'équipe de compétition du Mont Adstock, dans la région de Thetford Mines, revient d'une compétition internationale, tenue en avril à Tarnäby en Suède, qui vient boucler une excellente saison 2023-2024.

Même si la Plessisvilloise n'est pas montée sur le podium affichant une 7e place lors de sa première descente (elle n'a pas terminé sa deuxième descente) en slalom et une 9e place combinée en slalom parallèle lors de cette course sanctionnée par la Fédération internationale de ski, sa participation dans la catégorie U14 à l'Ingemartrofen lui a quand même permis de ramener avec elle un bon bagage d'expérience dans ses valises. « Ce fut une expérience inoubliable », a d'ailleurs écrit sa mère Annie Carrier sur sa page Facebook. « C'était le but d'aller voir comment ça se passait là-bas. C'était plus exploratoire. Abigail ne voulait pas se mettre trop de pression », explique son père, Yanick Giasson, précisant que sa fille faisait partie des six skieurs et skieuses du Canada, avec Philippe Bernard également du club de ski Adstock, à représenter le pays en Europe lors de

cette compétition qui accueillait les meilleurs athlètes de plus de 15 pays.

« Quand Abigail a vu les premières concurrentes à descendre en slalom géant, qui est sa spécialité, elle s'est dit qu'elle avait une chance de les battre. Mais en mettant beaucoup plus de vitesse, elle n'a malheureusement pas terminé le parcours. Elle a par la suite été plus prudente en slalom et en slalom parallèle pour figurer dans le classement », de poursuivre le paternel en l'absence de sa fille qui était en voyage à Boston, au moment d'écrire ces lignes, avec un groupe de son école de la polyvalente La Samare. Cette épreuve en Suède s'avère la plus importante compétition à laquelle elle a participé à ce jour. La jeune Plessisvilloise a d'ailleurs connu une saison exceptionnelle comme en témoigne sa 1re position au classement final dans la catégorie féminine U14 Skibec (cumulatif de six courses) et sa 1ere place lors du championnat provincial tenu au Mont Sainte-Marie à Gatineau. À cela, elle a ajouté une 8e place au championnat de l'Est du Canada et des États-Unis à Sugarloaf, dans le Maine. Ses performances lui ont permis d'être recrutée par l'équipe élite de Skibec, qui regroupe les meilleurs skieurs et skieuses de la région de Québec, pour la prochaine saison.

Plus à lire au www.lanouvelle.net



Redécouvrir le plaisir de se réunir,
ça nous ressemble.

Subaru,
c'est nous.



LA NOUVELLE
OUTBACK 2024

208 paiements à partir de

132\$*

par semaine, taxes en sus

Location de

48

mois

0\$

acompte

Prix de détail suggéré de

36 655\$*

Transport, préparation
et frais d'administration
inclus, taxes en sus.

Montant total exigé avant le début
de la location : 151,77 \$ (taxes incluses).

Location basée sur une allocation annuelle de 20000 km
avec kilométrage additionnel de 0,10\$ le km.

Véhicules disponibles en quantité limitée.

Visitez votre concessionnaire participant pour tous les détails.



Traction intégrale permanente
à prise constante



Technologie d'aide à la conduite



vive la
différence™

* L'offre de location s'applique au modèle illustré, la Outback 2.5i Commodité 2024 (RDA CP), dont le prix de détail suggéré est de 36 655 \$ (taxes en sus). L'offre de location comprend 208 paiements de 132 \$ (taxes en sus) par semaine pour un terme de 48 mois avec un acompte de 0 \$. Le premier paiement de 132 \$ est requis à la signature du contrat. Le montant total exigé avant le début de la location est de 151,77 \$ (taxes incluses). La location est basée sur une allocation annuelle de 20 000 km. Des frais de 0,10 \$/km seront facturés pour les kilomètres excédentaires. Sont inclus les frais de transport et de préparation (2 295 \$), la surcharge sur le climatiseur (100 \$), les droits spécifiques sur les pneus neufs (22,50 \$), les frais d'administration (198 \$) et les frais d'inscription au Registre des droits personnels et réels mobiliers et les frais applicables par Subaru Services Financiers (49 \$ pour le prix de détail suggéré à titre informatif seulement et 44,40 \$ pour l'offre de location). Ces derniers frais ne sont pas facturés lors d'achat au comptant et peuvent être supérieurs lorsqu'une inscription au Registre autre que par Subaru Services Financiers est nécessaire. Le permis de conduire, l'immatriculation (prix varie selon le client) et les assurances sont en sus. Le prix de détail suggéré peut changer sans préavis. Le concessionnaire peut louer ou vendre à prix moindre. L'offre et les spécifications techniques peuvent changer sans préavis. Financement à l'achat ou à la location également offert. Le financement est offert sous réserve de l'approbation de crédit des Services Financiers Subaru par TCCL. L'offre est en vigueur jusqu'au 31 mai 2024. Certaines conditions s'appliquent. Toutes les couleurs autrement disponibles pourraient ne pas l'être afin de bénéficier de l'offre avant son expiration. 1. EyeSight™ est un système d'assistance au conducteur qui peut ne pas fonctionner dans certaines conditions. Il incombe en tout temps au conducteur d'adopter une conduite sécuritaire et prudente. L'efficacité du système dépend de nombreux facteurs, tels que l'entretien du véhicule ainsi que les conditions météorologiques et routières. Consultez le Manuel du propriétaire pour les détails de fonctionnement et les limites. 2. Les cotes de sécurité sont attribuées par l'Insurance Institute for Highway Safety (IIHS). Visitez le www.iihs.org pour connaître les méthodes de tests. Visitez votre concessionnaire Subaru participant pour tous les détails. Outback et Subaru sont des marques déposées de Subaru Corporation et « vive la différence » est une marque de commerce de Subaru Canada, Inc.

LE PLUS GRAND INVENTAIRE DE
VOITURES D'OCCASION EN RÉGION
• OUVERT LE SAMEDI DE 9 H À 12 H

SUBARU
VICTORIAVILLE

1295, Notre-Dame Ouest
Victoriaville
819 752-7748



Projet Maison

Mai 2024

Chalet urbain quatre saisons

UN MILIEU DE VIE SANS PAREIL

S'installer au Quartier Distinction de Victoriaville, c'est non seulement s'offrir un spacieux appartement haut de gamme dans une des quatre phases, mais également l'accès à une vie sociale grâce aux installations communes du développement résidentiel.

Les travaux sont maintenant complétés et le chalet urbain quatre saisons est accessible exclusivement pour les résidents. C'est là que s'organisent une multitude d'activités qui permettent de se rencontrer et de socialiser lorsqu'ils le souhaitent. Outre un gym, des salles multifonctionnelles sont disponibles et proposent plein de commodités pour passer des heures agréables avec notamment une table de

billard, un BBQ ou des balançoires.

Le souci du détail et la qualité, dans les unités d'habitation, les lieux communs ainsi que les espaces verts, sont véritablement ce qui fait la notoriété du Quartier Distinction. Donc, en plus de vivre dans un lieu exceptionnel où tout a été pensé pour le bien-être (insonorisation impeccable, grande fenestration, matériaux sans compromis), l'accès à ce chalet

urbain permet de belles rencontres avec d'autres gens qui ont choisi le même style de vie.

Réservés aux personnes de 50 ans et plus, quelques condos locatifs sont encore disponibles. Choisir le Quartier Distinction, c'est avoir accès à un milieu de vie sans pareil à Victoriaville, tout en ayant accès à une vie sociale grâce à des lieux communs aménagés spécialement à cette fin.

>23848-2



QUARTIER DISTINCTION
APPARTEMENTS HAUT DE GAMME

DES MILIEUX DE VIE EXCEPTIONNELS

- | Un endroit pour retraité ou pré-retraité (50 ans et plus)
- | Grands appartements de qualité et de haut de gamme, où on y retrouve la tranquillité et la quiétude
- | Garage intérieur, ascenseur, air climatisé, aspirateur central
- | Chalet urbain comprenant gym, salle de billard, salle d'activité, grande terrasse extérieure, BBQ urbain, jardin communautaire



CHALET URBAIN

819.740.6136 | 195, rue Gendron | Victoriaville | QUARTIERDISTINCTION.CA

>23848-1



Offrez-vous une galerie de rêve cette année et profitez de l'été!

Votre maison est dotée d'une spacieuse galerie, mais celle-ci manque un peu d'amour? Voici quelques conseils pour en aménager une si attrayante que vous voudrez y passer tous vos moments de tranquillité cet été!

Revêtement de sol : un joli plancher est la toile de fond idéale pour concevoir un espace séduisant! Explorez les solutions esthétiques et durables qui

s'offrent à vous en visitant les détaillants de matériaux destinés à un usage extérieur. Selon vos préférences et votre budget, vous pourriez opter pour

la fibre de verre d'ingénierie, le bois traité, le bois composite, les lattes d'aluminium, etc.

Balustrade : délimitez votre galerie avec style grâce à des garde-corps (et une rampe d'escalier, le cas échéant) flambant neufs! Selon le degré d'intimité souhaité, vous pouvez privilégier les panneaux (ex. : pleins, givrés) ou des barreaux. Acier, aluminium, bois; style contemporain, minimaliste ou rustique... vous avez l'embarras du choix!

Tapis : vous trouverez sur le marché une foule de carpettes et de tapis conçus pour l'extérieur et qui, par conséquent, ne nécessitent qu'un minimum d'entretien. En fonction de l'effet recherché, vous pouvez en recouvrir le sol de votre galerie au complet ou une partie. Quels motifs et couleurs auront votre préférence?

Mobilier : un ensemble bistro, composé d'une petite table et de deux chaises assorties, est un must pour meubler votre galerie! Si vous avez de l'espace à volonté, vous pouvez installer un joli banc, un coffre de rangement, une chaise longue, un pouf ou une chaise berçante, ou bien une balançote, une balançoire, une chaise suspendue ou un hamac, pourquoi pas! Assurez-vous simplement

de choisir des meubles qui résistent aux changements de température et aux intempéries.

Décorations : les accessoires décoratifs sont indispensables pour créer un espace de vie à votre image. Visitez les boutiques de décoration, les quincailleries, drapeaux décoratifs, des coussins, des jetés et plus encore. À go, affichez vos couleurs!

Plantes : qu'elles soient en pots, en boîtes à fleurs ou dans des jardinières suspendues, les plantes ajoutent vie et fraîcheur à votre décor extérieur. Visitez vos centres du jardin locaux pour choisir des espèces aussi belles que faciles d'entretien. Vous n'avez vraiment pas le pouce vert? Pas de problème! Vous trouverez aisément de magnifiques plantes et fleurs artificielles sur le marché (souvent d'un réalisme bluffant)!

Autres : une foule d'accessoires peuvent agrémenter vos moments passés sur votre galerie « revampée ». Parasol coloré, toiles anti-UV, un avent, barbecue électrique, mini-réfrigérateur... faites la tournée des commerces pour dénicher ce qui vous fait envie.

Avec toutes ces idées il est certain que vous épaterez la galerie!

AUVENTS et ABRIS de tous genres

Profitez pleinement de votre extérieur!

LES TOILES
GÉRARD
COURTOIS
INC.



1010, rue Notre-Dame Est,

Victoriaville | 819 752-5809

www.toilesgerardcourtois.com

Des options lumineuses pour éclairer votre cour!

En matière d'éclairage extérieur, les options abondent. Halogène ou à DEL? Électrique ou solaire? Voici quelques pistes de réflexion afin d'orienter votre choix!

Ampoules

Chaque type a ses avantages. Les ampoules à DEL sont reconnues pour leur durabilité : en fin de compte, vous économisez sur les coûts de remplacement. Elles consomment également jusqu'à 75 % moins d'électricité que les ampoules halogènes. Ces dernières dégagent cependant plus de chaleur, ce qui peut faire fondre la neige entourant vos arbres en hiver et vous épargner une certaine corvée de déneigement!

Énergie

Une grande question demeure : est-il préférable d'opter pour des luminaires fonctionnant à l'électricité ou à l'énergie solaire? Comparez rapidement les deux systèmes :

- **Électrique** : abordable, fiable et constant, il requiert cependant plusieurs pièces d'équipement et un travail de camouflages des câbles.
- **Solaire** : il est pratique, amovible et demande peu d'entretien. Son éclairage est toutefois plus faible et limité selon le degré d'ensoleillement de la journée.

Considérez également les particularités de votre terrain, son escarpement et l'effet visuel souhaité. Vous hésitez entre différents produits? Une discussion avec un professionnel de l'aménagement paysager sera toujours... éclairante!



Tout près de vous,
**disponible
pour vous !**



Livraison toutes les semaines dans votre région



1280, rue Cormier (coin rue St-Pierre) | Drummondville
819 472-2328 | www.royaumelumineux.com

Pompe & Traitement d'eau
LCR
AVEC VOUS DEPUIS 1982

SERVICE
24H
URGENCE



FORAGE DE PUIITS
LAVEUSE À PRESSION
PRODUITS DE PISCINE
ET SPA 

*Votre eau,
notre expertise!*

Résidentiel | Commercial | Agricole



676 boul. Baril Ouest, Princeville, QC G6L 3W6 1 844 900-1527 



RÉSIDENCE RIVIA

PAR GROUPE COREV

VICTORIAVILLE



Offrez-vous un endroit chaleureux où vous pourrez profiter d'une multitude de services et d'activités:

- Salon de billard
- Activité physique et salle d'entraînement
- Cinéma
- Salon de coiffure
- Pharmacie et bien plus...



PORTES OUVERTES

15 et 29 mai / 12 et 26 juin

Formule 4 à 7 (16h à 19h)

Visite des lieux, informations,
bouchées et un breuvage offert

3 MOIS DE LOYER GRATUITS

à la signature d'un bail de 2 ans*

Contactez-nous dès maintenant!

819 751-1919

*Certaines conditions s'appliquent. Cette offre est valide pour les appartements 3 ½ et 4 ½ sélectionnés et reste conditionnelle à la signature d'un bail de deux ans entre le 1^{er} juin et 30 août 2024, pour un emménagement au plus tard le 1^{er} octobre 2024. Offre valide pour les nouveaux baux seulement et ne peut être jumelée à aucune autre promotion. Cette offre est valide exclusivement au complexe Résidence Rivia Victoriaville.

COMPLEXE POUR RETRAITÉS | 60, RUE CARIGNAN, VICTORIAVILLE