EN AVANT ... JOURS
Le tirage moyen de l... quotidienne — la sem...
242 ...
C...

BUREAU DU SENAT
7-357-2 31-D-48
OTTAWA, ONT.

LA PRESSE

Le plus grand quotidien français d'Amérique

FETE DU JOUR
S. VENANT, MARTYR
Soleil: lever 4 h. 37; coucher 7 h. 28
Lune: lever 2 h. 36; coucher 2 h. 37
TEMPS PROBABLE
ECLAIRCIE CE SOIR; BEAU ET FRAIS DEMAIN
Maximum : 60 Minimum : 38
Pour détails complets voir page 29

64e ANNEE—No 179 MONTREAL, MARDI 18 MAI 1948 PRIX: TROIS CENTS

UN BUDGET CONTRE LA VIE CHÈRE

L'impôt contribuant à hausser le coût de la vie diminuera surtout

Tels seraient les dégrèvements qu'offrirait ce soir le ministre des Finances en tirant parti d'un surplus budgétaire record.

par GEORGES LANGLOIS

Ottawa, 18. — Ce soir, le budget! Treize millions de Canadiens se posent aujourd'hui la sempiternelle question: quelle surprise nous réserve le ministre des Finances?

Il est plus difficile que jamais de percer, cette année, le secret toujours bien gardé du budget. Il y a trop peu de temps qu'un ministre anglais des Finances, M. Hugh Dalton, fut obligé de démissionner à cause d'une indiscrétion commise au sujet du budget pour que ceux qui sont dans le secret des dieux ne soient pas sur leurs gardes.

A défaut de renseignements attribuables à quelque source autorisée, il est possible cependant d'établir des prévisions en partant de quelques faits connus: la certitude d'un excédent sensationnel, l'existence d'une inflation prononcée, le niveau élevé du coût de la vie, notre situation monétaire vis-à-vis des Etats-Unis, la signature des accords commerciaux de Genève, des changements apportés l'automne dernier aux impôts et au tarif douanier.

L'impôt élevé pour combattre l'inflation

En rapprochant ces faits et en les considérant à la lumière de ce qu'on connaît de la politique du gouvernement, il paraît plausible de prévoir qu'il y aura des réductions d'impôts, mais pas aussi considérables qu'un surplus important pourrait le faire croire parce que le gouvernement considère des impôts assez élevés comme un élément de sa lutte contre l'inflation. Les dégrèvements qu'il est raisonnable d'espérer n'allégeront probablement pas tant l'impôt sur le revenu, déjà réduit à trois reprises depuis la fin de la guerre, que les taxes qui contribuent à hausser le coût de la vie.

Quant aux changements qui seront apportés au tarif douanier, ils seront déterminés par la nécessité de restreindre nos importations des Etats-Unis et par le désir de collaborer avec les autres pays au développement du commerce mondial selon l'esprit du pacte de Genève. Mais ils seront limités par les modifications faites l'automne dernier et par le pouvoir que s'est fait donner le ministère d'imposer ou de lever pour une période plus ou moins prolongée des restrictions à nos importations.

Le discours que fera ce soir l'hon. Douglas-C. Abbott sera donc probablement une variation sur deux thèmes: ce sera un budget contre la vie chère et pour le développement du commerce extérieur.

Un surplus record

Le point de départ de toutes les prévisions, c'est évidemment l'excédent extraordinaire qui laissera loin derrière lui le surplus "record" de $300,000,000 annoncé l'an dernier. Depuis le dernier budget, à mesure que le gouvernement encaissait les impôts, l'excédent prévu pour la fin de l'exercice grossissait d'un mois à l'autre. Vers le milieu de l'année, on annonçait déjà un surplus de l'ordre de $500,000,000. Il y a quelques mois, on assurait que l'excédent atteindrait $800,000,000. Si les recettes des derniers mois ont conservé le même rythme, ces dernières prévisions seront peut-être dépassées, si invraisemblable que cela puisse paraître pour un pays de 13 millions d'habitants.

C'est presque gênant pour un ministre des Finances, d'avoir à disposer d'un tel excédent budgétaire. Il pourrait le faire servir à bien des fins: abaisser les impôts, réduire la dette nationale, aider l'Europe, entreprendre des travaux publics depuis longtemps retardés, accumuler des réserves pour les an-

A SUIVRE SUR LA PAGE 17

Elizabeth retourne à Londres

La princesse et son mari se sont envolés ce matin du Bourget.

Londres, 18. — (A.F.P.)—L'avion de la princesse Elizabeth et de Philippe d'Edimbourg est arrivé à l'aéroport de Londres à 10 h. 45 ce matin.

Paris, 18. — (A.F.P.) — C'est M. Maroselli, ministre de l'Air, qui a accueilli la princesse et le duc d'Edimbourg à l'héroport au moment de leur départ pour Londres. Les honneurs ont été rendus par quatre compagnies de l'armée de l'air avec les drapeaux, tandis que la musique exécutait les hymnes nationaux anglais et français.

La princesse s'est arrêtée devant les trois couleurs de la France. On a pu alors détailler la toilette qu'elle portait pour le voyage: un ensemble deux pièces gris beige, dont la jupe était bordée d'un ruban marron, un noeud de tissu marron décorait également son chapeau blanc. Elle tenait dans les bras une gerbe de pois de senteur multicolores. Philippe d'Edimbourg était revêtu de l'uniforme noir de lieutenant de vaisseau de Sa Majesté.

Accompagné par M. Maroselli, le général Valin, Max Hymans, secrétaire général de l'aviation civile et commerciale et un groupe de personnalités françaises et anglaises venues le saluer une dernière fois, le couple princier s'est dirigé vers l'avion dont la carlingue d'aluminium brillait au soleil.

Un double cordon de gendarmes de l'air surveillait l'appareil depuis hier soir. Ce dernier, un "Junkers Viking", équipé de deux moteurs Bristol-Hercules, développant chacun 1,750 chevaux, était surmonté du pavillon de la princesse; sur ses flancs, près de la cocarde anglaise réglementaire, on distinguait les armes de la maison d'Angleterre surmontées de la couronne d'Elizabeth.

Le départ au Bourget

Celle-ci et son mari ont pris alors congé des personnalités et après s'être retournés en souriant vers M. Maroselli et sir Oliver Harvey, ils ont pénétré dans l'appareil suivis de lady Margaret Egerton, des lieutenants Parker et Colville, leur suite habituelle.

L'intérieur de l'avion était composé de deux salons contigus tendus de drap bleu. A 10 heures 37, les moteurs ont été mis en marche et l'appareil s'est dirigé vers la piste d'envol d'où il a décollé une minute plus tard. L'avion princier a pris aussitôt la direction de l'aérodrome anglais de Northolt.

La météorologie annonçait que dans le nord de la France le temps était beau sans nuages avec vent du nord. Deux minutes après le départ de l'avion princier, un second appareil également aux armes de la maison royale a quitté à son tour le Bourget. Il transportait les domestiques de la princesse et du duc, les bagages des époux princiers ainsi que du matériel et des pièces de rechange au cas ou une panne de moteur contraindrait le premier appareil à atterrir en territoire français.

Rejet d'une offre faite par Swift

Nouvelle rupture des pourparlers relatifs à la grève des salaisons.

(P.A.)—Des différends d'employés de salaisons, d'ouvriers de l'automobile, de cheminots et de houilleurs assombrissent aujourd'hui le front industriel américain.

Les efforts d'entente entre les employés et les propriétaires des salaisons se sont effondrés, du moins temporairement, tandis que les négociations de contrats pour les cheminots et les mineurs de bitumineux doivent commencer incessamment.

Dans l'industrie de l'automobile, une grève de 225,000 employés de General Motors se dessine et elle sera probablement déclenchée d'ici 2 semaines.

Voici les principaux développements sur le front ouvrier américain:

Salaisons: Les employés affiliés au C.O.I. ont rejeté une proposition de la compagnie Swift pour mettre fin à la grève de 62 jours. Ce refus a diminué les espoirs qu'on entretenait au sujet d'un prompt règlement du différend. De nouvelles négociations entamées hier à Chicago se sont rompues tôt aujourd'hui sans aucune communication relative à leur reprise.

La proposition Swift comportait une hausse de salaire de 9 cents l'heure, soit 20 cents de moins que ce que demandent les grévistes.

Le président de l'union, M. Ralph Helstein, a expliqué le refus de l'union en disant que la proposition Swift aurait permis à la compagnie de congédier tout employé gréviste. Il n'a pas commenté la question des salaires.

Mineurs et cheminots

Mines: M. John-L. Lewis et les propriétaires de mines de charbon bitumineux se préparent à livrer leur lutte annuelle autour d'un nouveau contrat qui doit remplacer celui qui expire le 30 juin. Les mineurs de Lewis s'apprêtent à débattre 11 questions y compris celle des salaires. Les négociations du contrat des houilleurs d'anthracite ont été différées au 27 mai à Philadelphie.

Chemins de fer: Les porte-parole des cheminots et des compagnies doivent reprendre leurs pourparlers à Washington. Ils tenteront de régler le différend sur les salaires, dif...

A SUIVRE SUR LA PAGE 17

L'Iran s'agite pour les Arabes

Téhéran, 18. — (AFP) — Plusieurs journaux de toutes les nuances demandent, ce matin, la proclamation de la "guerre sainte" en Iran, pour soutenir les Arabes de Palestine.

L'association religieuse: "Défenseurs de l'Islam", a lancé une proclamation, hier soir, en faveur des Arabes de Palestine et condamnant le "gouvernement des Etats-Unis" et les autres partisans des Juifs.

Une première réunion pro-arabe sera organisée vendredi à Téhéran. Le gouvernement continue à observer une attitude réservée à l'égard du problème palestinien, ne voulant pas s'élever contre la décision de l'ONU.

Elizabeth au musée Galliéra

M. PIERRE DE GAULLE, président du conseil municipal de Paris et frère du général Charles de Gaulle, accompagne la princesse ELIZABETH d'Angleterre au musée Galliéra à PARIS. Au cours de sa visite en France, Elizabeth a inauguré à ce musée une exposition par laquelle on a fait revivre huit siècles de l'histoire anglaise. La princesse et le prince Philippe sont rentrés ce matin à Londres.

Washington reste très méfiant envers Moscou

Le général Marshall rejettera probablement les avances du maréchal Staline comme il a refusé celles de M. Molotov.

Washington, 18. (P.A.)—La nature des offres du maréchal Staline aux Etats-Unis confirme la crainte des milieux officiels américains que l'U.R.S.S. ne fasse une "offensive de paix" que pour l'avantage diplomatique et la propagande.

Depuis l'armistice allemand, le 7 mai 1945, Etats-Unis et U.R.S.S. s'opposent sur presque toutes les questions que le maréchal Staline a énumérées en approuvant la lettre publique qu'a publiée M. Henry Wallace mardi dernier, 11 du mois, comme "programme concret" de conciliation.

Rien n'indique que les Etats-Unis répondront au maréchal, ni ce qu'ils répondront. Maison Blanche et département d'Etat gardent le silence. Ce n'est pas au gouvernement américain que le maréchal a fait ses offres, mais dans un communiqué diffusé par Radio-Moscou en réponse au manifeste électoral de M. Wallace, candidat à la présidence des Etats-Unis. M. Wallace s'oppose depuis longtemps à la politique étrangère de Washington.

Exposé qui reste celui de la politique américaine

Ce dernier a déjà exposé à l'U.R.S.S. ce qu'elle peut faire si elle veut collaborer à la paix universelle. Mercredi dernier, le 12, le général Marshall l'a révélé après que M. Vyatcheslav-M. Molotov, ministre des Affaires étrangères d'U.R.S.S., se fût déclaré prêt à accepter l'offre de négocier du général Walter Bedell-Smith, ambassadeur des Etats-Unis.

Le général Marshall a précisé que les Etats-Unis ne songent pas à négocier avec l'U.R.S.S. le règlement de problèmes concernant les tiers. Il considère que si l'U.R.S.S. a de sérieuses intentions de paix, elle peut les exécuter au moyen de l'ONU et d'autres organismes internationaux. Il explique que la déclaration du général Bedell-Smith à M. Molotov le 4 mai visait à dissiper certaines confusions.

S'agit-il d'un appel à l'électorat américain?

Il semble évident qu'en fait le maréchal Staline dit aux électeurs américains: "Si vous élisez M. Wallace à la présidence, il pourra certainement traiter avec l'U.R.S.S."

Les démarches russes posent de grandes questions: 1—L'U.R.S.S. veut-elle sincèrement trouver un terrain d'entente avec les Etats-Unis? 2—Veut-elle seulement mettre la confusion dans la lutte américaine contre son expansion, s'opposer au programme de rétablissement économique et au secours militaire à l'Europe occidentale?

Le dernier communiqué du maréchal Staline semble confirmer surtout la deuxième hypothèse. Ce communiqué reprend pour la plus grande part les thèmes que développe chaque jour Radio-Moscou, dans ses programmes polyglottes contre la politique américaine.

Le "non" prévu

Washington, 18 (B.U.P.)—Le gouvernement Truman prépare encore un "non" retentissant à la deuxième offre russe de négociation. Il y a lieu de prévoir qu'il rejettera encore plus catégoriquement l'offre du maréchal Staline que celle de M. Molotov. Après cette dernière, des personnages américains informèrent la British United Press que les Etats-Unis ne consentiraient à négocier avec l'U.R.S.S. que lorsque l'équilibre des forces aurait été rétabli, ou lorsque l'U.R.S.S. aurait profondément changé sa politique, en actes, non seulement en paroles.

Aucune de ces conditions ne se réalise.

Les négociations rompues sur le contrôle atomique

Voici ce que pensent officieusement certains personnages américains, du programme Wallace, approuvé du maréchal Staline:

1) Désarmement général, interdiction de toutes armes de destruction massive, la bombe atomique par exemple. Hier, la Commission de l'énergie atomique de l'ONU a rompu les négociations sur le contrôle atomique, sur la proposition américaine, en dépit de l'énergique opposition de l'U.R.S.S. La Maison Blanche a annoncé l'essai de nouvelles armes atomique à l'atoll d'Eniwetok, dans le Pacifique.

2) Abolition des obstacles au commerce entre les deux pays. L'administration américaine rappelle que l'U.R.S.S. a refusé d'assister à la conférence internationale du commerce.

3) Libre mouvement des voyageurs. Les Etats-Unis essaient depuis longtemps d'obtenir que l'U.R.S.S. admette les étrangers, sans soumettre leurs mouvements à des règlements aussi rigoureux.

Le secret des renseignements atomiques

4) Libre échange des renseignements scientifiques. Les Etats-Unis ne consentiront à livrer aucun renseignement atomique avant l'institution du contrôle international.

5) Renonciation au plan Marshall de rétablissement européen et rétablissement d'une gigantesque UNRRA sous les auspices de l'ONU. L'administration américaine ne con-

A SUIVRE SUR LA PAGE 29

Un réservoir de naphtaline fait explosion au N.-Jersey

Kearny, N.-J. 18. (P.A.) — Un réservoir contenant 5,000 gallons de naphtaline a explosé un peu avant minuit hier soir dans les usines de la Koppers Company et a tué sept personnes.

Sept cadavres ont été retirés des ruines de bonne heure ce matin et tous étaient calcinés au point d'être méconnaissables.

Les pompiers fouillent les débris de l'usine dans laquelle les travailleurs de relève, continuent à rechercher de nouvelles victimes, s'il y en a encore.

Des témoins oculaires ont rapporté que onze ouvriers étaient dans la bâtisse lorsque l'explosion s'est produite.

L'explosion, entendue à 15 milles à la ronde, a lancé un immense jet de flammes dans les airs et sur un parcours de dix milles il était possible de voir ses reflets sur un ciel chargé. Une série de petites explosions ont suivi la première.

A un demi-mille de distance le lieutenant de police George Kilty a déclaré que l'énorme jet de feu qui a suivi l'explosion semblait envelopper complètement le poste où il était installé.

Les officiers de la compagnie ont refusé de donner la moindre précision quant à la cause de l'explosion, l'identité des victimes ou l'étendue des dommages.

Israël triomphe à S.-Jean d'Acre

Juifs en danger à Jérusalem

La Haganah fait prisonniers 4,000 Arabes et en noient des centaines d'autres.

Siège arabe

Les 100,000 Hébreux de Jérusalem sont très menacés par l'avance musulmane.

Tell-Aviv, 18. (B.U.P.) — L'armée d'Israël s'est emparée aujourd'hui de l'antique ville murée de S.-Jean d'Acre mais la position de 100,000 Juifs à Jérusalem devient critique tandis que les forces arabes pressent leur siège de la ville sainte.

Dans la quatrième journée de combats depuis que le mandat britannique sur la Palestine est expiré et que le nouvel Etat juif d'Israël a été proclamé, la Légion arabe a occupé Bethléem, ville natale de Jésus-Christ. Les avions égyptiens ont attaqué Tell-Aviv, capitale d'Israël, une 13e fois, ce matin. Ce fut leur plus long raid car il dura 45 minutes. Un avion égyptien a été abattu et le pilote a été capturé par deux jeunes filles de l'armée juive. Les troupes de six des sept Etats arabes affiliés à la Ligue arabe combattent en Terre Sainte, soit celles de l'Egypte, de la Syrie, du Liban, de la Transjordanie, de l'Irak et de l'Arabie séoudite. Le Yémen n'a pas encore rapporté que ses troupes soient intervenues.

Attitude confiante des Juifs

Mais les Juifs ont riposté avec énergie car outre qu'ils ont fait prisonniers 4,000 soldats arabes à S.-Jean d'Acre, ils contrôlent l'ouest de la Galilée. Ils ont progressé dans leur attaque contre Ramleh, point de concentration arabe sur la route de Tell-Aviv à Jérusalem. De plus, ils auraient noyé quelque 500 Arabes en ouvrant une digue sur le Jourdain alors qu'une formation blindée ennemie essayait de passer à gué.

En général, on remarque une attitude confiante chez les chefs d'Israël. Ils font observer que les Arabes n'ont guère fait autre chose qu'occuper les zones qu'ils contrôlaient déjà. Il est rapporté non officiellement que le gouvernement d'Israël négocie secrètement avec le roi Abdullah de Transjordanie. On laisse entendre qu'Abdullah pourrait se contenter d'un accord qui lui permettrait d'annexer une partie de la Palestine.

Il arrive de plus en plus de navires chargés d'armes et d'approvisionnements à Tell-Aviv et à Haïfa.

A SUIVRE SUR LA PAGE 17

Une erreur de Staline

C'est une incorrection qu'il a commise en s'adressant à Wallace.

Washington, 18. (A.F.P.) — "Un chef d'Etat qui s'adresse à un chef de l'opposition d'un pays étranger en matière de politique extérieure commet une incorrection contre le chef de ce gouvernement et tous ses membres", a déclaré, hier soir, au représentant de l'agence France-Presse une personnalité officielle américaine. C'est après avoir pris connaissance des déclarations du généralissime Staline, selon lesquelles celui-ci acceptait d'étudier les possibilités d'un règlement général avec les Etats-Unis dans le cadre du programme proposé récemment par l'ancien vice-président Wallace, que cette personnalité américaine a fait cette déclaration.

Ce dernier a ajouté, que si le désir de paix de M. Staline était réellement sincère et si celui-ci ne cherchait pas "uniquement à faire de la propagande", il aurait fait connaître ses vues sur la possibilité d'un règlement pacifique avec les Etats-Unis au président Truman ou au secrétaire d'Etat Marshall, par la voie diplomatique normale et confidentielle.

Scepticisme à Londres

Londres, 18. (A.F.P.) — C'est avec le plus grand scepticisme que les milieux officiels anglais ont accueilli la nouvelle de l'offre de M. Staline d'entamer éventuellement avec les Etats-Unis des négociations sur la base de la lettre

A SUIVRE SUR LA PAGE 29

Blindé arabe en route pour le combat

Un char d'assaut arabe soigneusement camouflé se dirige sur la route de TELL-AVIV-JERUSALEM en direction de BAB EL-WAD où Juifs et Arabes ont livré une grande bataille. — Des guerriers arabes saluent l'équipage du char.

La Russie imite les États-Unis

Elle reconnaît officiellement le nouvel Etat créé en pays palestinien.

Moscou, 18. (P.A.) — La Russie est devenue hier la deuxième grande puissance à reconnaître officiellement le nouvel Etat d'Israël.

Les Etats-Unis avaient reconnu ce nouvel Etat la semaine dernière, quelques minutes seulement après la formation de son gouvernement provisoire. Le Guatemala avait suivi de près la décision américaine.

Hier soir le ministre soviétique des Affaires étrangères Molotov adressa une note à Moshe Shertok, ministre des Affaires étrangères du régime provisoire d'Israël, pour le prévenir que le gouvernement de l'URSS avait décidé de reconnaître officiellement l'Etat d'Israël et son gouvernement provisoire.

"Le gouvernement soviétique, disait-il, espère que la création de cet Etat souverain par les peuples juifs servira la cause du raffermissement de la paix et de la sécurité en Palestine et au Proche-Orient et exprime sa confiance dans le développement heureux de relations amicales entre l'URSS et l'Etat d'Israël".

Il est encore impossible de dire si la reconnaissance soviétique est d'une portée plus grande que celle des Etats-Unis. Les milieux politiques à Londres semblent croire qu'il en est ainsi puisque dans sa proclamation de la semaine dernière le président Truman se servit de l'expression "de facto" et ne fit aucune allusion à la souveraineté.

Une reconnaissance "de facto" est celle qui est généralement accordée à des gouvernements provisoires et fait contraste avec la reconnaissance "de jure" qui accepte un gouvernement comme l'autorité légale constituée et est généralement suivie d'un échange de représentants diplomatiques.

Vu que Molotov n'a pas eu recours à une phraséologie diplomatique il est difficile de déterminer s'il s'agit d'une reconnaissance de fait ou "de jure".

A Londres le ministère des Affaires étrangères a déclaré que la décision russe n'influencera en rien le gouvernement britannique. La Grande-Bretagne n'a pas l'intention d'imiter ce geste pour l'instant.

606 immigrants attendus à Québec

Le navire hollandais "Kota Inten" est attendu à Québec cet après-midi, avec 606 immigrants des Pays-Bas, dont 64 s'établiront dans la région de Montréal; les autres sont destinés en majorité à l'Ontario ou aux provinces de l'ouest.

Des trains spéciaux du Pacifique canadien attendront les immigrants sur le quai et les transporteront vers leur destination définitive. Ces trains passeront par Montréal tard ce soir.

Représentants arabes protégés à Londres

Londres, 18. (P.C.)—On surveille étroitement les ambassades et les légations des cinq Etats qui ont envahi la Palestine et Scotland Yard a pris d'autres mesures de précaution contre les terroristes palestiniens qui seraient postés en Grande-Bretagne.

Des menaces communiquées par téléphone à la légation égyptienne et la découverte d'un faux colis d'explosifs attaché à la grille de cette légation ont amené Scotland Yard à organiser une garde spéciale. Des officiers ont été postés aux bureaux de l'Egypte, de l'Irak, de la Transjordanie, du Liban et de la Syrie à Londres. Bien qu'en fin de semaine ces établissements aient été fermés, on a interrogé et fouillé soigneusement tous les étrangers qui s'en sont approchés.

Simultanément, on a donné des instructions aux agents dans les ports des côtes sud et est de l'Angleterre, de s'assurer qu'aucun voyageur soupçonné d'être un terroriste puisse être admis. On a intensifié les recherches à bord des navires et avions, notamment ceux venus du Proche-Orient ou s'y rendant.

Sir S. Cripps en notre pays

Londres, 18. — (AFP) — Le bruit court, dans la Cité, que sir Stafford Cripps, chancelier de l'échiquier, partirait prochainement pour le Canada afin de discuter avec les autorités à Ottawa, de l'utilisation au Canada des dollars américains reçus par la Grande-Bretagne au titre du plan Marshall. Selon ces bruits, le chancelier de l'échiquier poursuivrait son voyage à Washington. On déclare, à la Trésorerie, ne pas avoir d'informations à ce sujet.

L'économie de l'État des Juifs

Elle est beaucoup plus liée à son avenir que la défense des frontières.

par Robert Bellamy

Paris, 18. (A.F.P.) — La situation économique du nouvel Etat d'Israël est un sujet de grave préoccupation pour le gouvernement provisoire de M. Ben-Gurion, estime-t-on à Londres. L'avenir d'Israël, ajoute-t-on, dépend bien plus de l'évolution de son économie que de la capacité de la Haganah à défendre ses frontières contre l'invasion des pays arabes voisins et les Juifs ont besoin d'une paix rapide et prolongée.

La situation économique en Palestine est dominée par les facteurs suivants:

1. La menace d'invasion arabe a forcé les dirigeants d'Israël à assujettir toute la nation à la mobilisation totale;

2. 200,000 Arabes constituant de la main-d'oeuvre bon marché indispensable aux Juifs ont fui le territoire conquis par les forces de la Haganah;

3. Le système monétaire palestinien fondé sur la livre sterling et sur les réserves monétaires déposées à la Banque de Grande-Bretagne s'est effondré;

4. Le transport des marchandises vers la Palestine via les pays arabes est désormais impossible et il s'ajoute au boycottage économique de l'Etat juif par les Arabes;

5. A partir d'aujourd'hui, les compagnies d'assurances anglaises n'acceptent plus de polices contre les "risques de guerre" pour les navires qui se rendent dans les ports palestiniens;

6. Les réserves en vivres, autres biens de consommation du nouvel Etat, s'épuisent. C'est ainsi qu'au cours du premier trimestre de cette année, la Grande-Bretagne a importé plus de la Palestine qu'elle n'a exporté alors que c'était le contraire précédemment.

L'aide de l'Amérique à l'Etat d'Israël

D'autre part, l'Office palestinien des changes qui siège à Londres et qui contrôlait jusqu'à présent le système monétaire palestinien cessera complètement de fonctionner le 1er août prochain.

Sans doute, l'Amérique peut faire beaucoup pour venir en aide au nouvel Etat. Les organisations juives et les comités pour la Palestine aux Etats-Unis se sont fixés pour objectif de lever un capital de $350,000,000 au cours de l'année 1948 en faveur des Juifs de la Palestine.

Actuellement, les avoirs en dollars de l'Agence juive sont estimés entre 150 à 200 millions de dollars. Mais l'expérience montre que des fonds de ce genre sont vite engloutis, plus particulièrement en période de guerre.

Réponse agréable à M. Henry Wallace

San Francisco, 18. (P.A.) — On a montré à M. Henry-A. Wallace, candidat du 3e parti à la présidence, des articles sur la réponse de Staline à sa lettre ouverte et il a formulé le commentaire suivant: "Si j'ai pu rapprocher le monde de la paix, je considère que ma campagne aura été une réussite".

En déclarant qu'il est "très surpris" de ce que Staline ait répondu, il a fait remarquer que les diplomates devraient peut-être prendre connaissance de sa lettre au chef soviétique.

Sanctions demandées au Conseil

La requête des Etats-Unis sur la Palestine surprend l'ONU encore une fois.

Lake Success, 18. (P.C.)—Le Conseil de sécurité reste aux prises avec la question de Palestine, mais il est aussi saisi pour la première fois d'une résolution fondée sur l'article 39 de la Charte de l'ONU.

Voici le texte de cet article: "Le Conseil de sécurité constate l'existence d'une menace contre la paix, d'une rupture de la paix ou d'un acte d'agression et fait des recommandations ou décide quelles mesures seront prises conformément aux articles 41 et 42 pour maintenir ou rétablir la paix et la sécurité internationales".

C'est la délégation américaine qui a proposé la résolution hier. Les autres délégations en ont été presque aussi surprises que de la reconnaissance de l'Etat d'Israël, vendredi dernier.

Prudence de nombreux délégués

M. André Gromyko, vice-ministre des Affaires étrangères d'U.R.S.S., a proposé le vote immédiat sur la résolution américaine; d'autres membres du Conseil ont demandé d'attendre les instructions de leurs gouvernements. Leur prudence s'explique par les mesures extrêmes qui peuvent découler de l'application de l'article 39. Ces mesures varient des sanctions économiques à l'usage de la force armée. Alors se pose la question: quelle force emploierait l'ONU?

L'article 46 de la Charte dispose: "Les plans pour l'emploi de la force armée sont établis par le Conseil de sécurité avec l'aide du Comité d'état-major". Ce dernier, après deux ans de travail, n'a encore abouti à rien; là comme ailleurs, U.R.S.S. et puissances de l'ouest s'opposent.

Les craintes du département d'Etat

Rien ne fait prévoir que le Comité d'état-major sorte prochainement de ses difficultés. Si le Conseil de sécurité décide d'intervenir en Palestine, le seul moyen de réunir les troupes nécessaires sera un accord spécial des Nations unies. Or le département d'Etat américain redoute beaucoup l'arrivée de troupes russes en Palestine.

D'autre part le Conseil de sécurité n'a pas encore adopté la résolution américaine. Les Etats-Unis ont aussi proposé trois séries de questions, dans le but que le Conseil de sécurité les adresse aux Arabes et aux Juifs. On prévoit que le Conseil en décidera dès aujourd'hui. Sur ce point aussi M. Gromyko appuie la délégation américaine, ce qui est exceptionnel.

L'U.R.S.S. a été le troisième Etat à reconnaître l'Etat d'Israël. Elle suit les Etats-Unis et le Guatemala.

M. Faris-el-Khoury, délégué syrien, a protesté contre le texte des questions américaines, auquel il reproche de faire croire que le Conseil de sécurité reconnaît l'Etat d'Israël. Comme le délégué argentin, M. José Arce, il rappelle que ni les Arabes ni les Juifs n'ont tenu compte des ordres de trêve antérieurs, donnés en vertu du chapitre VI de la Charte. Ce chapitre n'envisage que le règlement pacifique des différends.

SOMMAIRE

	PAGE
Ann. classées ...	22 à 27
Coin des enfants	10
Courrier de Colette	11
Editorial	6
Feuilleton	10
Finance	16
Immeuble	27
La Vie Syndicale	13
Le bridge	11
Mots croisés	9
Radio	28
Session fédérale	2
Spectacles	12
Sport	18
Vie Féminine	4
Vie Sociale	5

Nouveaux consulats canadiens aux E.-U.

Ottawa, 18, (B.U.P.) — Une réunion du comité conjoint de la Chambre des communes et du sénat sur les Affaires extérieures aura lieu prochainement afin d'entendre l'opinion des hauts fonctionnaires gouvernementaux sur la situation internationale, a révélé hier M. Walter E. Harris, adjoint parlementaire du ministre des Affaires extérieures, le très hon. M. Saint-Laurent.

M. L. B. Pearson, sous-secrétaire d'Etat aux Affaires extérieures, a déclaré pour sa part que le gouvernement a l'intention d'ouvrir un consulat canadien à San Francisco, le 2 juillet, un second à Boston un peu plus tard, et enfin un troisième sur la côte du Pacifique, probablement à Los Angeles, avant la fin de l'année courante. Par ailleurs cinq pays étrangers projettent d'établir des missions dans la capitale canadienne.

M. Philéas-A. Côté (lib. de Matapédia-Matane), a réclamé l'établissement de consulats dans les villes où les missions diplomatiques britanniques s'occupent habituellement des intérêts canadiens.

A M. Coldwell, M. Pearson a déclaré, que le Canada n'a point exprimé d'opinion particulière, récemment, sur l'avenir de la Ruhr.

Précieuse découverte

—La découverte de la fameuse pierre de Rosette, en Egypte, en 1799, a été le point de départ qui a permis à Champollion de découvrir le secret des hiéroglyphes.

La Preuve!

A gauche: calvitie locale du genre alopecia areata A droite: retour des cheveux aux endroits dénudés. Client, M. James Powell.

Que les CHEVEUX REPOUSSENT

LA sérieuse affection capillaire dont M. JAMES POWELL souffrait, connue sous le nom de "alopecia areata", était de nature à s'étendre très rapidement, lui avait-on dit. Il consulta un expert Thomas et accepta de suivre son traitement. Bien que les cheveux de M. Powell aient pu repousser spontanément, il est établi qu'ils repoussèrent au cours du traitement Thomas. Dans la plupart des cas d'"alopecia areata" passés sous traitement de Thomas durant les 25 dernières années, les résultats n'ont point faibli. La répétition de cette coïncidence nous semble très flatteuse.

Vous aussi, peut-être, pouvez voir la fin de vos ennuis capillaires dans un bureau Thomas. Chaque jour, Thomas dispense à 1,600 autres patients un traitement efficace et bienfaisant par l'enlèvement des pellicules et le soulagement du picotement qu'elles peuvent occasionner. Venez aujourd'hui demander une consultation et des conseils gratuits, et ce, privément. Venez vous en rendre compte.

WORLD'S LEADING HAIR & SCALP EXPERTS FORTY-FIVE OFFICES

THE THOMAS'

1010 O., rue Sainte-Catherine (637 Imm. Dom. Sq.)

Heures d'affaires: 10 a.m.—Le samedi jusqu'à 4 p.m. Traitements pour dames et messieurs. — PL. 5300

Il faut parer à l'imprévu; mais de quelle façon?
Vous ne vous fiez certes pas à la bonne aventure. Vous savez qu'il vaut mieux recourir à l'assurance. Mais votre femme, vos enfants et vous-même, êtes-vous suffisamment à l'abri des mauvais coups du destin? L'ALLIANCE NATIONALE offre une grande variété de plans de protection. Il en est un qui convient parfaitement à votre cas.

J. GÉRARD FORTIN, WILFRID LAVIGNE, J. H. ROY
gérants à Montréal
680 OUEST, RUE SHERBROOKE

Siège social à Montréal
ALLIANCE NATIONALE
Compagnie mutuelle d'assurance-vie

Session fédérale

Améliorer le sort de nos marins marchands

M. H.-G. Archibald, C.C.F. de Skeena, réclame la journée de 8 heures pour empêcher que nos marins ne s'engagent sur des navires américains.

Un nouveau bill

Le ministre des Transports, l'hon. M. Chevrier, fait ressortir tous les avantages obtenus par les membres de la marine marchande.

Ottawa, 18. (P.C.) — La journée de huit heures pour les membres de notre marine marchande a été réclamée hier à la Chambre des communes par le député C.C.F. de Skeena, M. H.-G. Archibald, alors que se poursuivait la discussion sur la seconde lecture d'un bill amendant la loi canadienne de la marine marchande.

M. Archibald a souligné à ce propos que nos marins cherchent à s'embaucher sur les navires américains où, a-t-il dit, prévalent des conditions de travail plus alléchantes. Le débat, qui a été inauguré par l'hon. Lionel Chevrier, ministre des Transports, fut ajourné par le député libéral de Vancouver-Nord, M. Sinclair.

Le ministre a fait remarquer de son côté que la nouvelle loi donnera à la famille d'un marin blessé accidentellement le droit de poursuivre les armateurs concernés. En outre on ajoutera à la loi quatre conventions internationales conclues pendant les dernières années. Elles se rapportent notamment à l'examen médical des marins et à l'enregistrement d'officiers, de marins et de cuisiniers compétents.

A la séance du soir, la chambre étudia les crédits du ministère des transports. Les députés en profitèrent pour présenter leurs suggestions dont les principales avaient trait au creusage du canal de Chignectou, à la formation d'une garde-côtière sur le Pacifique, à la suppression des passages à niveau et à l'amélioration des services ferroviaires et maritimes.

A l'ouverture de la séance de l'après-midi le très hon. M. Saint-Laurent, ministre des Affaires extérieures, a dit qu'il préfère ne point faire de déclaration, pour le moment, sur la reconnaissance éventuelle du nouvel Etat juif d'Israël.

La production des clous

A l'occasion d'une motion présentée par le gouvernement pour demander l'étude des estimations de trois ministères, plusieurs députés se levèrent pour exposer divers griefs.

M. Coldwell, chef de la C.C.F., ayant demandé que le gouvernement fasse enquête sur la pénurie de clous, le très hon. M. Howe lui fit remarquer que la production des clous ne cesse de s'accroître. Cependant les aciéries se proposent d'interrompre momentanément la fabrication du fil barbelé afin de produire plus de clous.

Quelques députés de la Colombie britannique protestèrent ensuite contre la levée de l'embargo sur l'exportation du foie de poisson aux Etats-Unis, sous prétexte qu'une telle mesure est préjudiciable à l'industrie canadienne. Cependant M. Wesley Stuart (lib. de Charlotte), a exprimé une opinion tout à fait opposée, déclarant que le retrait de cette prohibition a été reçue avec faveur par les pêcheurs de l'Est du pays.

M. H. W. Herridge (C.C.F. du peuple, de Kootenay-Ouest), demanda que les producteurs de pommes de la Colombie soient autorisés à accepter du sterling pour leurs fruits vendus en Grande-Bretagne. Un tel geste leur permettrait de reconquérir les marchés britanniques.

La chambre a adopté plus tard une motion de l'hon. Ernest Bertrand, ministre des Postes, à l'effet de prolonger jusqu'au 31 mars prochain le versement des paiements supplémentaires aux facteurs ruraux. M. T. L. Church (prog. cons. de Toronto-Broadview), a alors suggéré que le surplus de ce ministère soit employé à réduire l'affranchissement postal.

La marine marchande

En proposant d'amender la loi de la marine marchande, l'hon. Lionel Chevrier fit d'abord observer que les modifications recommandées ont déjà reçu l'approbation du sénat. Au nombre de ces amendements, il faut signaler le droit, pour la famille d'un marin tué accidentellement, d'instituer des poursuites contre les armateurs, ainsi que les conventions internationales sur la reconnaissance des officiers, des examens médicaux, des marins qualifiés et des cuisiniers.

M. Chevrier a expliqué qu'un arrêté ministériel du temps de guerre sera intégré dans la loi actuelle. Cet arrêté permet à un navire marchand de prendre la mer, même si des membres de son équipage ne possèdent pas tous leurs degrés, aux termes de la loi.

En vertu d'un autre amendement, l'inspection des yachts de plaisance sera obligatoire, afin de prévenir tout accident. On abolira aussi la peine d'emprisonnement imposée automatiquement aux marins qui s'absentent sans congé ou qui désertent leur navire, quand ce dernier est au Canada. D'après la nouvelle loi, les marins en grève ne seront pas considérés comme déserteurs.

M. Church a entamé le débat en réclamant le renvoi de la mesure à un comité de la chambre, tandis que M. Archibald a exprimé le regret que la journée de huit heures n'ait pas été inscrite dans la loi. Ce député suggéra aussi que l'on versât une indemnité aux marins pour effets perdus en mer.

A la fin de la séance de l'après-midi, M. J. Sinclair (lib. de Vancouver-Nord) proposa l'ajournement du débat.

La fumée dans les villes

A la séance du soir, la chambre poursuivit l'examen des crédits du ministère des transports.

M. Knight (C.C.F. de Churchill), ayant demandé que l'on aide le port de Churchill, M. Chevrier a fait remarquer que l'aménagement de ce havre est suffisant pour le moment, compte tenu de son activité.

A M. Joseph Harris (prog. cons. de Toronto-Danforth), le ministre a donné l'assurance que le gouvernement étudiera la possibilité de faire disparaître le passage à niveau Woodbine, à Toronto. La question est actuellement analysée par la Commission des transports, et si les conclusions sont favorables, les crédits nécessaires seront alloués pour la suppression de ce passage à niveau.

M. Chevrier a ensuite annoncé qu'il a donné instructions aux commissaires du transport d'étudier la question de la fumée dans les régions surpeuplées. La seule manière de régler ce grave problème, a-t-il dit, est l'emploi exclusif de trains électriques dans les grandes villes, mais cela se révèle fort onéreux. Cependant les compagnies de chemin de fer se servent de plus en plus de locomotives diesel.

M. Jean-François Pouliot (lib.-ind de Témiscouata), a réclamé pour son comté un meilleur service ferroviaire, maritime et aérien. Selon lui, la Témiscouata Railway Line pourrait assurer un service convenable entre Rivière-du-Loup et Edmunston, et même le Maine, si on l'améliorait.

Il y aurait aussi lieu de rectifier les courbes de la ligne ferroviaire qui relie le comté de Témiscouata au Maine, par la vallée de la Madawaska. Enfin M. Pouliot a recommandé l'érection d'un aérodrome à Cabano et l'amélioration du havre de la Rivière-du-Loup.

Creusage d'un canal

M. Percy Black (prog. cons. de Cumberland), a fait observer de son côté que le creusage du canal de Chignectou, près de la ligne de démarcation entre la Nouvelle-Ecosse et le Nouveau-Brunswick, a une importance à la fois commerciale et stratégique. Il a ajouté que ce projet, réclamé depuis longtemps par les provinces maritimes, avait été accepté par sir John A. Macdonald, il y a 77 ans!

M. J. L. Gibson (ind. de Comox-Alberni) a de nouveau recommandé la formation d'une garde côtière canadienne, le long du littoral du Pacifique. Aucune protection n'est assurée aux petites embarcations qui sillonnent ces parages, et en cas de secours, on doit faire appel aux garde-côtes américains.

M. Chevrier a appris à la chambre que la Commission des transports étudie les moyens à prendre pour protéger les trains contre les éboulements, dans les montagnes Rocheuses.

A M. King Hazen (prog. cons. de S.-Jean-Albert), le ministre a déclaré que le gouvernement étudie encore très sérieusement les représentations faites par sept provinces contre la hausse des tarifs ferroviaires.

Pour un chemin de fer à la Rivière à la Paix

Ottawa, 18. (P.C.) — Le leader créditiste aux Communes, M. Solon Low, a attiré hier l'attention du gouvernement sur la question de construire une voie de chemin de fer depuis la région de la Rivière à la Paix, dans le nord de l'Alberta, jusqu'à la côte du Pacifique.

M. Low a rappelé que le premier ministre avait promis de faire entreprendre ces travaux dès 1925. Ce projet, réclamé depuis nombre d'années, favoriserait le développement intensif de la vallée de la Rivière à la Paix.

Le point de vue du député de Peace River a été appuyé par M. William Irvine (C.C.F. de Caribou), qui a souligné quelles richesses forestières, agricoles et minières cette région renferme.

L'hon. M. Chevrier a répondu que le gouvernement ne se désintéresse pas de la Rivière à la Paix, mais il a dit ne pouvoir faire aucune déclaration sans d'abord consulter le cabinet. On étudiera un rapport compilé par le gouvernement de la Colombie britannique sur les possibilités de cette région.

L'hon. juge A. Savard est réélu président

Ottawa, 18. (P.C.) — Le corps d'aviation royal canadien note avec intérêt l'accroissement de son fonds bénévole de $3,191,623 au cours de 1947, tel que révélé hier à la cinquième réunion annuelle, sous la présidence de l'hon. juge Alfred Savard de la Cour supérieure de Québec.

L'an dernier, les dons à 1,782 bénéficiaires ont atteint $195,299 tandis que les contributions au fonds se sont totalisées par $186,690, ce qui laisse une augmentation nette de $41,444.

Les dons sont faits aux membres et anciens membres du corps d'aviation royal canadien et à leurs dépendants.

L'hon. juge Savard a été réélu président. Autres officiers: président honoraire, le maréchal de l'air W. A. Bishop, V.C., de Montréal; président de la commission, le vice-maréchal de l'air K. G. Nairn; H. G. Norman, de Montréal, Directeurs élus: Charles E. Hunt, S.-Jean, Terre-Neuve; C. Bourke, Charlottetown; R. G. McInerney, S.-Jean, N.B.; J. R. MacHum, Halifax; S. L. Carteret et H. G. Norman, Montréal; le maréchal de l'air H. Edwards, S.-Sauveur des Monts; le maréchal en chef de l'air L. S. Breadner, C. H. Butterworth, le maréchal W. A. Curtis, J. A. Sharpe, tous d'Ottawa; le capitaine de groupe W. R. Kingsland, Toronto; H. E. Sellers, Winnipeg; l'hon. juge Stuart McKercher, Saskatoon; James Walker, Edmonton; le vice-maréchal de l'air H. G. Nairn et Clarence Wallace, de Vancouver.

Modification apportée à l'oblitération postale

Ottawa, 18. (B.U.P.) — Une nouvelle méthode pour l'inscription des mois sur la date de l'oblitération postale sera adoptée à mesure que de nouvelles estampilles seront mises en service, a annoncé hier le ministère des Postes.

Actuellement l'oblitération qui porterait la date du "17 MAI 48" se lira désormais "17 V 48", les chiffres romains remplaçant le nom du mois.

Ce nouveau système est déjà en vigueur dans la province de Québec et il sera appliqué partout à mesure que les vieilles estampilles disparaîtront.

L'avancement de la paix

Ottawa, 18. (P.C.) — Dans une réponse écrite déposée hier aux Communes, le gouvernement a appris à M. Patrick Ashby, député créditiste d'Edmonton-Est, qu'il ne finance aucun organisme donnant des cours pour favoriser l'avancement de la paix.

Cependant le gouvernement accorde un faible octroi à l'association des Nations unies qui ne donne point de cours, mais organise des conférences et des causeries à la radio.

947 personnes obtiennent des emplois spécialisés

Ottawa, 18. (D.N.C.) — La commission d'assurance-chômage annonce que, pendant le premier trimestre de la présente année, la division des emplois administratifs et professionnels du service national de placement a placé 717 hommes et 230 femmes, soit 947 personnes.

Les emplois embrassent un champ très étendu dans le domaine administratif et professionnel, depuis les comptables jusqu'aux dessinateurs d'outils. Les vendeurs constituent le groupe le plus important; 172 d'entre eux ont été placés. Voici la répartition des autres groupes: comptables, 98; dessinateurs, 99; gérants, 42; capitaines, seconds et ingénieurs maritimes, 18; publicistes et nouvellistes, 13; surintendants et inspecteurs d'usine, 13; rédacteurs, 2; directeurs de personnel, 110; et ce n'est là que quelques-unes des catégories d'hommes.

Chez les femmes, on a placé 97 secrétaires, 70 garde-malades et 10 assistantes sociales, ainsi que 4 institutrices.

La division des emplois administratifs et professionnels du service national de placement a été instituée en 1945 afin d'aider les hommes et femmes des classes moyenne et supérieure à trouver un emploi convenable. Il y a des bureaux de la division des emplois administratifs et professionnels au bureau régional de la commission à Moncton, Montréal, Toronto, Winnipeg et Vancouver, mais n'importe quel bureau local du service national de placement est autorisé à recevoir les offres d'emploi et inscrire les candidats.

Ottawa et le nouvel Etat

Ottawa, 18. (P.C.) — Le très hon. M. Saint-Laurent, ministre des Affaires extérieures, a déclaré hier aux Communes qu'il préfère ne point faire de déclaration pour le moment sur la reconnaissance éventuelle du nouvel Etat juif d'Israël.

Il a précisé que la question comporte des conséquences très graves; aussi le gouvernement étudie-t-il la situation ainsi que les suites possibles d'un tel geste. Toutefois le ministre a affirmé qu'il fera une déclaration à la chambre aussitôt que possible.

M. Saint-Laurent répondait alors à une interpellation du chef de la C.C.F., M. M. J. Coldwell.

Bonis demandés par les fonctionnaires

Ottawa, 18. (P.C.) — Le conseil national de la fédération des employés civils du Canada a de nouveau demandé un boni de vie chère et un salaire minimum de $1,500 par année pour tous les fonctionnaires adultes permanents du gouvernement canadien, annonce-t-on. Ces demandes sont contenues dans un bref présenté au ministre des finances, hier, par M. Fred Knowles, secrétaire de l'organisation, qui a fait remarquer, en présentant le bref, que "l'augmentation constante des prix a déjà dépassé la récente augmentation des salaires des employés fédéraux qui ont eu un effet rétroactif au 1er octobre dernier."

"Nous demandons que le gouvernement paie, à tous les fonctionnaires, un boni de vie chère de $9.75 par mois, rétroactif au 1er octobre 1947" a ajouté M. Knowles.

Le conseil national réclame aussi qu'un boni de vie chère additionnel soit payé chaque fois que l'indice officiel du coût de la vie a indiqué une augmentation de 5 points, depuis le 1er octobre 1947".

Chef aviculteur

Ottawa, 18. — Spécial à la "Presse" — La commission du service civil vient d'annoncer la nomination de M. Harry-S. Gutteridge, B. S.A., M.S.c. comme chef de la division avicole, ferme expérimentale centrale, Ottawa.

Né à Hamiota, Man., ce technicien a fait ses études aux écoles supérieures de Vancouver.

Il a obtenu son baccalauréat en science agricole à l'université de la Colombie britannique, promotion 1925.

En 1935 M. Gutteridge obtenait son degré de maître en science de l'université McGill de Montréal, après un stage de sept mois d'études spéciales en nutrition au Collège Macdonald.

Il est membre et directeur de la plupart des associations avicoles canadiennes et américaines.

Nos achats d'immeubles et de biens américains

Ottawa, 18. (P.C.) — Selon un rapport déposé hier aux Communes, le Canada a dépensé en fonds américains une somme de $38,515,681 depuis le début de 1946, pour acheter des marchandises ou des immeubles appartenant au gouvernement des Etats-Unis, mais localisés au Canada.

La plupart des achats ont été effectués par le ministère de la reconstruction, au coût de $25,000,000. Pour sa part, le C.A.R.C. a acquis pour $3,265,681 d'appareils, de moteurs et de pièces.

Enfin les trois armes ont fait l'acquisition de biens et immeubles se partageant comme suit: armée $6,000,000, aviation $3,500,000 et marine $750,000.

Chassez VOS MAUX

avec le Liniment Minard bien connu, ennemi juré de la sensibilité des muscles et des articulations, de la raideur, de la douleur. Appliquez-le copieusement. Il n'est pas graisseux, n'émet pas d'odeur désagréable, sèche vite. Employez-le aussi contre pellicules et affections cutanées. Procurez-vous-en une bouteille aujourd'hui chez votre pharmacien. Gardez-la sur la tablette de votre salle de bain. 125FR 35c

LINIMENT MINARD LINIMENT MINARD

MAUX D'ESTOMAC?

Prenez PEPTO-BESMAL, qui est *adoucissant*, et vous vous sentirez mieux.

OBTENEZ CE TRIPLE SOULAGEMENT RAPIDE

1. Il aide à corriger le désordre.
2. Il aide à retarder la fermentation et la formation de gaz.
3. Il aide à apaiser et à rétablir l'estomac.

Si vous souffrez d'indigestion due à l'acidité, de brûlements, de diarrhée ou de tout autre malaise d'estomac, prenez le doux et délicat

Pepto-Besmal

VOUS VOUS SENTIREZ M-I-E-U-X
Un Produit Norwich

Coût estimatif d'un tunnel au Cap-Breton

Ottawa, 18. (P.C.) — Une volumineuse correspondance se rapportant aux divers projets ébauchés pour réunir l'île du Cap-Breton à la Nouvelle-Ecosse, au-dessus du détroit de Canso, a été déposée hier aux Communes par l'hon. Lionel Chevrier, ministre des Transports, à la demande de M. Clarence Gillis (C.C.F. de Cap-Breton-Sud).

Selon ce rapport, le coût relatif de la construction d'un tunnel sous le détroit serait de $17,000,000. Cependant, une autre estimation, faite l'année dernière, majorait l'évaluation première de 15 p. 100, tout en signalant que la construction d'un tunnel se révèle le moyen de jonction le plus pratique.

La première estimation a été effectuée par M. Sydney Mifflen, technicien à l'emploi de la Dominion Steel and Coal Co., de Sydney, N.-E., en réponse à un témoignage rendu antérieurement devant un comité des Communes par M. D. W. Mclachalan, premier ingénieur au ministère des Transports.

Une équipe de trois ingénieurs étudie présentement tous les aspects de cette question. Le coût d'un pont serait de $54,000,000 et celui d'une chaussée de $35,000,000.

Récidiviste au pénitencier

Trois-Rivières, 18. (D.N.C.) — Le juge Edouard Langlois, de la Cour des sessions de la paix, a condamné Roland Melançon, de Montréal, à 2 ans de pénitencier pour vol avec effraction à l'épicerie de M. Bernard Marchand, rue Niverville.

Le prévenu avait plaidé culpabilité, mais il possédait un dossier chargé, et le juge Langlois a noté le fait en lui imposant la sentence ci-dessus.

Melançon fut condamné à l'école de réforme pour trois ans, le 16 novembre 1945, mais le 27 du même mois il s'évadait et, le 18 décembre de la même année il volait un automobile. Condamné à deux ans de pénitencier sur chacune de ces accusations, il s'évada de nouveau en 1947.

Durillons

Douleurs, Brûlures, Endroits tendres sous la Plante des pieds

Rapidement Soulagés

Pour un soulagement d'une rapidité incroyable, demandez les Dr. Scholl's Zino-pads. Ces petits coussins protecteurs, minces et calmants diminuent instantanément la pression à l'endroit sensible. Vous serez émerveillé de la façon dont ils soulagent durillons, brûlures et endroits sensibles sous la plante des pieds... de la façon dont les emplâtres **médicamentés** inclus enlèvent les durillons. Faciles à appliquer. Ne s'enlèvent pas dans l'eau. Coûtent peu. Pharmacies, Magasins de Chaussures, Grands Magasins, Comptoirs de Produits de Beauté. Achetez-en une boîte aujourd'hui. Exigez la boîte jaune.

Extra-Doux Dr Scholl's Zino-pads

SERVICES "EXPRESS" REPRIS

En vigueur le 20 mai, 1948

A compter du jeudi, 20 mai, un service quotidien d'autobus "EXPRESS", avec SIEGES RESERVES, sera repris dans les deux directions entre

MONTRÉAL—QUÉBEC via TROIS RIVIÈRES

Départ de Montréal (Terminus Central de la Cie. T.P.) tous les jours à 8.30 a.m. (heure avancée).

Les services locaux entre Montréal-Trois-Rivières-Québec et les stations intermédiaires continueront à partir de Montréal (Terminus Central de la Cie T.P.) pour Québec à 8.30 a.m. et 3.45 p.m., tous les jours, et à 11.59 p.m., le dimanche seulement. Services locaux additionnels pour Trois-Rivières et stations intermédiaires partent de Montréal à 1.00 p.m. et 6.15 p.m. tous les jours; à 9.30 a.m. le dimanche et le lundi; et à 4.45 p.m., 10.10 p.m. et 11.10 p.m., le dimanche seulement. (Heure avancée).

DES SERVICES ADDITIONNELS D'ETE SERONT EN VIGUEUR A COMPTER DU 11 JUIN ET 23 JUIN.

Pour tous renseignements, veuillez consulter votre agent local, ou téléphoner à

PL. 7141

1188 ouest, rue Dorchester, Montréal

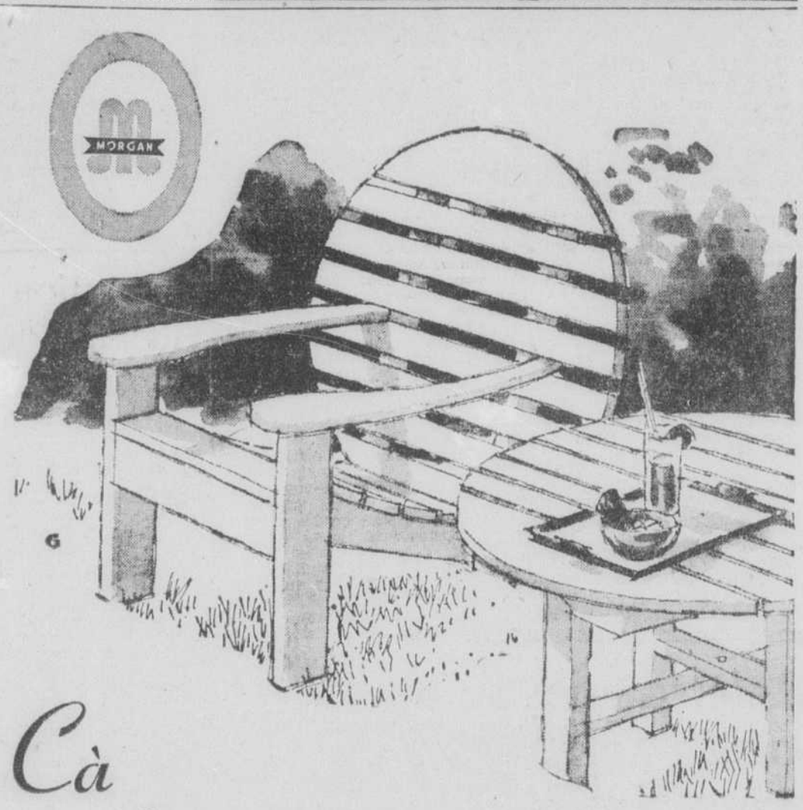

Çà se devine...

C'est l'été qui à nouveau s'installe sur les gazons verts et sous la feuillée.

C'est l'été qui également vous incite à vous procurer tous vos articles de jardinage, mobiliers de villa et autres item de belle saison au plus important Centre de Mode et de Qualité.

HENRY MORGAN & CO. LTD., A MONTREAL

Notre magasin est

OUVERT LE MERCREDI JUSQU'À 1 p. m.

LES AUTRES JOURS LE SAMEDI COMPRIS

9.30 a. m. à 5.30 p. m.

HENRY MORGAN & CO. LIMITED

Ceux qui préfèrent la qualité l'obtiennent toujours chez Morgan — PL. 6261

Tribunal d'honneur suggéré par les ligues du Sacré-Coeur

Elles accusent le comité exécutif d'avoir condamné injustement un bon serviteur et proposent un banquet populaire en l'honneur de M. Plante.

Le conseil de la fédération des ligues du Sacré-Coeur nous a transmis la déclaration suivante, en marge de l'affaire Plante:

"Le 7 mai dernier, le comité exécutif de la ville de Montréal, par un vote de 4 contre 1, démettait de ses fonctions d'assistant-directeur de la police, en charge de l'escouade de la moralité et des permis, Me Pacifique Plante, nommé à ce poste le 25 juillet 1947. Me Louis-A. Lapointe, directeur des services municipaux, joignit sa dissidence à celle du commissaire Paul Dozois.

"De quelle action répréhensible, scandaleuse, infamante, s'était donc rendu coupable Me Plante? Simplement ceci: en moins de huit mois, il avait réussi à mettre à la raison la pègre et ses affidés. Il avait nettoyé les maisons de prostitution et les tripots. Cela ne se pardonne pas. Imaginez donc: faire perdre aux profiteurs du vice leur gagne-pain. Non, cela ne se pouvait pas. Une besogne urgente s'imposait: expulser ce gardien par trop fidèle de la moralité. On chercha un bon motif: on n'en trouva pas. On se rabattit sur un prétexte: on crut en trouver un, on l'exploita à fond, avec un zèle révélateur, des intentions et une hargne déceleuse de nervosités longtemps contenues.

Protection de la pègre

"Le point névralgique de la destitution de Me Plante, c'est son prétendu acte d'insubordination, et d'insubordination mineure, par-dessus le marché. Tout le reste n'est que mise en scène, décor, déductions hypothétiques, "wishful thinking". Et l'on a l'audace de se donner des airs de vierge offensée! Et l'on essaie de faire avaler au public que Me Plante a manqué à l'honneur de façon flagrante et ignominieuse! Allons donc! Le soir de la destitution de Me Plante, l'écho répétait dans les couloirs de l'hôtel de ville: "We are going to give a green light to the red-light".

"Pendant des années, depuis 1940 surtout, les pères de la cité ont-ils jamais déployé un empressement égal à débarrasser notre ville de ses bordels et de ses tripots? Voilà maintenant qu'on fend les cheveux en quatre. Pendant des jours et des semaines, on se penche, sans fatigue autre que nerveuse, sur des dossiers et des dossiers, fouillant à la loupe dans l'espoir de découvrir une parole, un écrit compromettants. Soudain, ces messieurs tombent sur un texte et un geste prêtant à la critique. Pâles, ils se lèvent. "Cet homme a blasphémé! Il doit périr!" s'écrialent jadis les docteurs de la loi. Nos modernes pharisiens ne semblent-ils pas s'exclamer: "Plante a chassé les exploiteurs du vice et vidé les maisons de jeux: qu'il disparaisse!" Et Me Plante fut destitué honteusement. Nous parlons ainsi après avoir lu le rapport Plante et avoir étudié les annexes de ce rapport, où il est clairement établi que nous avons eu à Montréal le "quartier fermé", au vu et au su des responsables.

Fête de la reconnaissance

"Nous croyons de notre devoir, à titre de citoyens et de chrétiens, de protester contre l'injuste condamnation d'un serviteur du peuple dont les états de service sont reconnus même par ses adversaires. Nous suggérons qu'un banquet populaire soit organisé où MM. Dozois, DesMarais, Lapointe, le recorder McManamy, notre président général, M. Wilfrid Gaudette, puissent exprimer la défense de Me Plante et de son escouade, car nous savons que des policiers sincères et probes souffrent durement. Nous promettons de participer à l'organisation d'une telle fête populaire. Nous serions heureux que des membres des diverses organisations étrangères à notre religion et à notre nationalité secondent cette organisation. Me Plante a rendu service à tous: il serait juste que tous participent à cette fête de la reconnaissance.

"Nous avons, ces jours-ci, fait porter à l'une des plus hautes autorités judiciaires copie du rapport Plante, et nous avons sollicité une consultation juridique sur l'organisation d'un tribunal d'honneur qui jugerait au mérite toute cette affaire. Nous en appelons de la condamnation de Me Plante devant le tribunal de l'opinion publique. Nous désirons que ce vrai serviteur de la cité soit réhabilité. L'honneur de notre ville l'exige.

"Citoyens de Montréal, êtes-vous de notre avis? Nous attendrons votre réponse et nous irons de l'avant".

PAUL LeBLANC,
secrétaire, la fédération de Montréal des ligues du Sacré-Coeur.

L'affaire Plante et l'association des détaillants

M. Médard Déniger, président du conseil de Montréal de l'Association des marchands détaillants, a adressé une lettre en date du 13 du courant au président du comité exécutif, M. J.-O. Asselin, pour lui faire part "de l'extrême surprise éprouvée à la lecture de la décision qui a été prise par l'exécutif dans le cas de Me Pacifique Plante".

"Il se peut, dit la lettre, que des faits inconnus du public aient pu justifier l'attitude prise par le comité, mais nous croyons que ces faits qui sont encore inconnus, s'ils existent, devraient être placés devant le public sous peine de laisser planer sur l'exécutif de Montréal et sur les motifs qui ont inspiré sa décision des doutes qui sont dommageables au principe d'autorité et qui réduiraient la confiance publique en ses administrateurs, confiance si nécessaire en l'époque troublée que nous traversons".

Un autre paragraphe de la lettre en appelle à l'esprit de justice du président Asselin pour "régulariser une situation qui devient de plus en plus criante et empêcher le vice organisé de triompher comme il le fait depuis que la décision de l'exécutif est connue."

En conclusion, l'Association des marchands détaillants estime qu'il "est d'intérêt majeur pour tous les honnêtes citoyens de tenir la ville aussi propre que possible et de la débarrasser à tout jamais du vice organisé et commercialisé qui l'avait déshonorée pendant tant d'années".

Verdict d'accident sur la mort des deux bambins Desrochers

Repentigny, 15. (Spécial à la "Presse") — Un jury de la cour du coroner, siégeant sous la présidence du coroner du district de l'Assomption, le Dr J.-G. Mathieu, a rendu un verdict d'accident, hier soir, après avoir entendu la relation des circonstances assez mystérieuses qui ont entouré la mort d'une jeune femme de Repentigny, Mme Rosia Desrochers, et de ses deux bambins de 2 et 5 ans, Robert et Yves.

On sait que Mme Desrochers, qui était partie de chez elle avec ses deux enfants, le matin du 9 mai, pour se rendre chez une parente, en chaloupe, n'a pas été revue depuis. On a cependant la certitude qu'elle s'est noyée avec ses deux fils, dont les cadavres ont été repêchés quelques jours plus tard. Les recherches se poursuivent encore pour tenter de retrouver son corps. Le détective Garcia Leroux, de la Sûreté provinciale, qui avait fait enquête, a été entendu hier soir, de même que les quelques personnes qui ont vu Mme Desrochers pour la dernière fois.

Entente entre la ville et ses employés manuels

Les travailleurs manuels à l'emploi de la ville de Montréal et membres du local no 1 de la fraternité canadienne des employés municipaux se sont réunis, hier soir, en la salle de l'assistance publique, et ont pris d'importantes décisions se rapportant à leurs réclamations au sujet de la formule "Rand" et des augmentations de salaires pour la prochaine année.

La dernière convention collective étant expirée depuis le 1er décembre dernier, les négociateurs ouvriers se sont réunis maintes fois avec les représentants de la ville et ont réclamé l'application de la formule Rand, tel que décidé par un tribunal d'arbitrage, et plusieurs améliorations dans les conditions de travail.

A la réunion d'hier soir, les négociateurs ont fait rapport à l'assemblée générale et ils ont soumis la contre-proposition de la ville quant à la formule Rand. La ville se refuse toujours à appliquer cette formule et elle propose la retenue syndicale irrévocable pour toute la durée de la convention, mais pour les employés qui l'y auront autorisée par écrit seulement. Cette proposition a été acceptée par la majorité des membres présents.

Quant aux augmentations de salaires, la ville a rejeté la demande ouvrière d'une augmentation générale de 20 cents l'heure et elle a proposé sous réserve une augmentation générale de 5 cents l'heure et une autre augmentation de 5 cents l'heure pour certaines catégories d'employés, comme les coupeurs d'asphalte, les creuseurs, les contremaîtres temporaires et les opérateurs de grue mécanique aux ateliers, ainsi qu'une augmentation supplémentaire de 4 cents l'heure pour les chauffeurs de camions munis d'une lame niveleuse.

Cette contre-proposition a également été acceptée par la majorité des membres, mais sous réserve jusqu'à ce que les négociateurs ouvriers aient obtenu satisfaction au sujet des améliorations demandées dans les conditions de travail.

Parmi ces améliorations, on signale une demande d'une semaine supplémentaire de vacances pour les employés comptant 10 années de service.

Les contre-propositions de la ville ont été faites sous réserve et les employés les ont acceptées sous réserve également, c'est-à-dire que ces termes d'entente vaudront à la seule condition que l'on parvienne à s'entendre sur les autres clauses encore en suspens.

Trois bandits dévalisent l'ancien député de Beauce

La femme de M. Edouard Lacroix et une domestique aussi molestés par les malfaiteurs. — L'industriel soulagé de -500 et d'articles de valeur.

Québec, 18. (D.N.C.) — Un audacieux vol à main armée a été commis, hier soir, à la résidence de M. Edouard Lacroix, industriel en vue de S.-Georges de Beauce et ancien député du comté à Québec et à Ottawa. Trois bandits armés sont entrés dans la maison, alors que M. Lacroix était seul au logis, avec Mme Lacroix et une domestique. Deux des chenapans tenaient un revolver braqué sur les occupants de la maison, tandis que le troisième perquisitionnait dans toutes les pièces.

M. Lacroix leur a ouvert son coffre-fort, qui était vide, mais a été forcé de leur remettre environ $500 qu'il avait en poche. Les bandits ont également fait main basse sur tous les bijoux et objets de valeur, faciles à emporter, qu'ils ont trouvés sur leur chemin, laissant de côté tous les objets d'un prix peu élevé.

Ligotés

C'étaient des jeunes gens de 25 à 30 ans, parlant tour à tour français et anglais. Avant de quitter les lieux, ils ont ligoté M. et Mme Lacroix, ainsi que leur servante, afin de pouvoir fuir plus facilement et retarder l'appel à la police. Dès qu'il a pu se libérer de ses liens, M. Lacroix a mis la police de S.-Georges au courant du vol à main armée et a verti la Sûreté provinciale de Québec. Le lt-col. Léon Lambert, chef de la Sûreté, à Québec, a aussitôt envoyé des détectives à S.-Georges pour commencer une enquête.

M. Edouard Lacroix, dont l'état de santé est assez précaire, a cependant retrouvé son énergie coutumière pour faire face aux bandits. L'ancien député de Beauce dit que le "hold up" ne l'a "pas impressionné outre mesure, bien qu'il ne soit guère intéressant d'aller et venir dans sa propre maison sous la menace d'un revolver".

Les circonstances du vol

M. Lacroix a raconté ainsi les circonstances du raid opéré chez lui par les bandits.

"Je m'étais, dit-il, retiré assez tôt à ma chambre. Vers 10 h. 15, alors que je venais de fermer la lumière, on sonna à la porte. Un individu demanda à Mme Lacroix s'il ne serait pas possible d'avoir de l'eau pour son automobile. Il lui demanda aussi s'il n'y avait pas un nommé Leduc dans la maison. Sur la réponse négative, il questionna pour savoir combien de personnes se trouvaient, à ce moment-là, à la maison. Ayant appris qu'il n'y avait que 3 personnes au logis, il cria à ses compagnons qui se trouvaient à l'extérieur: "Come on".

"Deux autres inconnus entrèrent à leur tour, revolver au poing, et le chef présumé de la bande déclara qu'il s'agissait d'un "houd up". Un des bandits monta à ma chambre et m'ordonna de lui ouvrir le coffre-fort. Je descendis avec lui, jusqu'à la cave, où se trouvait le coffre-fort, toujours sous la menace revolver, mais les bandits devaient constater par eux-mêmes qu'il n'y avait ni argent, ni valeurs quelque peu importantes, à cet endroit".

Le bandit mit alors M. Lacroix en demeure de lui remettre de l'argent. C'est alors que l'ancien député de Beauce lui donna les $500 qu'il avait sur lui. Puis ce fut une perquisition générale dans la maison.

Une minutieuse enquête se poursuit présentement pour retracer les bandits dont le lâche attentat a soulevé l'indignation de toute la population de la Beauce.

La réfection du boulevard Pie IX

Le président du comité exécutif, M. J.-O. Asselin, a eu une entrevue, hier, avec l'hon. Antonio Talbot, ministre provincial de la voirie, au sujet de la réfection du boulevard Pie IX, dans les limites des municipalités de Montréal-Nord et S.-Michel, toutes deux sous la tutelle de la commission métropolitaine. C'est en sa qualité de président de cet organisme, que M. Asselin a rencontré l'hon. M. Talbot pour tenter d'en arriver à une entente au sujet de ces travaux.

Il y a plusieurs mois déjà, le ministère provincial de la voirie avait accepté d'exécuter la réfection de cette importante artère, mais à la condition de la border de fossés de drainage à ciel ouvert, contrairement à la demande de la commission métropolitaine qui voulait profiter de ces travaux pour faire enfouir des tuyaux de drainage, dont elle offrait de payer le coût, et qui auraient éventuellement servi à l'égouttement des eaux domestiques provenant des maisons construites en bordure du boulevard sur les terrains situés dans les limites des deux municipalités susmentionnées. La commission alléguait le fait que des fossés ouverts seraient un obstacle presque insurmontable à la vente de ces terrains, mais son point de vue n'a pas été partagé par les hauts fonctionnaires du ministère de la voirie, sous prétexte qu'il n'appartient pas au gouvernement provincial d'exécuter des travaux d'égout dans les municipalités.

C'est pour régler ce différend qui a retardé l'entreprise des travaux que M. Asselin a conféré avec l'hon. M. Talbot. Il a déclaré aux journalistes qu'il était très satisfait des résultats de ses démarches, se contentant de préciser seulement qu'il avait eu l'assurance que le boulevard ne serait pas bordé de fossés ouverts.

Une canalisation à la rivière South-Nation

Ottawa, 18. (P.C.). — Vendredi prochain, des représentants de 28 municipalités intéressées se réuniront, à Ottawa, pour discuter un projet de canalisation entre la rivière South-Nation, près de Spencerville, Ont., et le fleuve Saint-Laurent, destiné à mettre fin aux inondations printanières dans cette région. Un membre du "comité de conservation", M. Reeve-Alexander Roger, du canton de Gloucester, dit qu'un rapport à ce sujet va être soumis aux délégués. Le "comité de conservation" de South-Nation, a été organisé en vertu d'une loi provinciale, adoptée à la suite de désastreuses inondations, dans la région de la rivière South-Nation.

CONVOCATIONS

Club S.-Laurent Kiwanis : demain, 12 h. 30, hôtel Ritz-Carlton, déjeuner-causerie régulier ; conférencier, le Dr Jerome Heather, directeur des relations professionnelles de l'American Optical Co.

* * *

Purchasing Agents Association: ce soir, dernière reunion, 6 h. 30 p.m., salle Cardy, hôtel Mont-Royal; conférencier, M. Vic Obeck ; sujet, "Sports in The World Today".

* * *

Ligue du progrès civique : déjeuner, demain, 12 h. 15 p.m., salon du Prince de Galles, hôtel Windsor; campagne d'embellissement; conférencier, S. H. le maire Houde.

Rajustement des prix de l'essence

Afin de compenser l'augmentation des taux de fret en vigueur depuis le 8 avril, l'Imperial Oil Limited doit ajuster aujourd'hui même ses prix de gros de l'essence et des huiles combustibles.

Il n'y aura pas d'augmentation dans la région de Montréal, où se trouve sa farrinerie principale, et ces rajustements se traduiront par des augmentations des frais de transport en dehors de cette région.

Dans les régions de la province de Québec, où l'augmentation des prix de l'essence se fera sentir, celles-ci variera d'un dixième de cent, aux endroits situés près de la source d'approvisionnement, à huit-dixième de cent, aux endroits plus éloignés.

En ce qui concerne les huiles combustibles, nous avons pu effectuer certains changements dans la distribution, ce qui nous a donné de réaliser des économies dont nous faisons bénéficier le public. Parfois, ces économies feront plus que compenser l'augmentation des tuax de fret. A certains endroits, les prix des huiles combustibles subiront des réductions allant d'un dixième de cent à soixante-cinq centièmes de cent par gallon. Dans certaines régions, ces prix demeureront les mêmes, tandis qu'ailleurs, où le fret est un facteur important, ils subiront une majoration variant d'un-dixième à un demi-cent par gallon.

Fin des procédures contre John Lewis

Washington, 18. — (B.U.P.) — A la demande du gouvernement le juge fédéral T. Alan Goldsborough a aujourd'hui renoncé à tout recours contre John L. Lewis, et le syndicat des mineurs en marge du verdict de culpabilité déjà rendu pour outrage civil à la magistrature.

Le procureur général Tom Clark s'est prononcé contre l'imposition de toute peine parce que les mines de houille grasse fonctionnent maintenant à plein rendement.

Le procureur général suppléant H. Graham Morison a lui-même présenté une motion devant le tribunal en faveur de l'annulation du bref d'injonction et de la citation pour mépris de cour au civil.

L'injonction fut émise peu après que Lewis eut mis fin à la grève des charbonnages et que le juge l'eut condamné à $20,000 d'amende et son syndicat à $1,400,000 pour mépris de cour au criminel.

Réunions syndicales

Local 1127 de l'union internationale des charpentiers-menuisiers: réunion régulière, ce soir, à 8 h., à 3560 boul. S.-Laurent.

Conseils généraux des hôpitaux et de la construction: réunions régulières, ce soir, à 8 h., à 1231 De Montigny est.

Après le choc de deux masses d'acier

Voici l'aspect que présentait, hier soir, le vestibule avant du tramway 2128, du circuit Ste-Catherine 3-A, quelques minutes après la violente collision survenue à l'intersection des rues Ste-Catherine et Saint-Denis. L'autre tramway impliqué dans l'accident a subi des dommages presque identiques, les deux s'étant trouvés subitement face à face lors de la collision.

Fin tragique d'acrobatie

Winnipeg, 18. (P.C.)—Kenneth Johannessen, 26 ans, a perdu la vie de façon tragique, hier, alors que son avion qu'il pilotait seul s'est écrasé dans la rivière Assiniboine, sous les yeux de ses parents et de sa jeune épouse. Johannessen était à donner une exhibition d'acrobatie aérienne devant des centaines de curieux lorsque son avion plongea soudain dans les eaux.

L'appareil volait à une faible altitude au-dessus de la section sud-ouest de la ville, lorsque ses roues frapprèrent la surface de la rivière pour [illegible] à pique.

Situation toujours critique

Le Manitoba continue de lutter sans répit contre les inondations.

Winnipeg, 18. — P.C. — Les résidents de Le Pas, 450 milles au nord-ouest d'ici, devaient rencontrer, aujourd'hui, les fermiers des régions inondées de la vallée de la rivière Carrot, en vue d'arrêter les plans qui permettront l'envoi de 500 têtes de bétail par bateau vers des pâturages situés à 100 milles au sud.

Les eaux recouvrent complètement le site de la digue Bracken, dans le centre de la région agricole de la rivière Carrot. La digue est tellement immergée qu'on ne sait point si elle a été brisée ou simplement inondée.

En vue d'aider à nourrir les animaux laitiers, transportés des fermes voisines à Le Pas, une barge du gouvernement de la Saskatchewan recueille les meules de foin qui se trouvent sur les rares hauteurs non encore inondées de la région.

Les équipages de barges et de canots qui ont visité les fermes sur la rive sud de la rivière Carrot—secteur le plus bas et le plus atteint — ont rapporté que presque toutes les familles avaient été évacuées à Le Pas avant que la crue des eaux n'atteigne son sommet maximum de dimanche.

L'équipage de la barge du gouvernement a révélé que la rivière Saskatchewan débordait en nombre d'endroits entre Le Pas et la frontière de la Saskatchewan. Des crues semblables sont enregistrées le long de la rivière Carrot.

Les fermiers ont appris avec une certaine appréhension que la rivière Saskatchewan avait monté de deux autres pieds à Edmonton, après avoir connu une hausse de 3 pieds, dimanche.

On s'attend que ce surplus d'eau atteigne les régions déjà inondées d'ici trois semaines, soit avant que les terres n'aient été asséchées.

Dans le sud du Manitoba, une rupture dans une digue de terre qui contenait les eaux de la rivière Assiniboine, a menacé un temps les villes de Marquette et de Meadows, 35 milles à l'ouest de Winnipeg. La route no 1 est encore fermée à la circulation.

Un temps plus frais a aidé la cause de ceux qui combattent la crue des eaux en Colombie-Britannique. La situation dans cette province est désormais plus encourageante. Dans la région de Cache Creek, 150 milles au nord-est de Vancouver, les fermiers se préparent à ensemencer les terres.

Le journal d'une morte

Mlle Louella Smith s'y révèle soigneuse, réservée et d'une grande propreté.

par Lucien Champeau

La police provinciale étudie le journal de Mlle Louella Alma Smith, 19 ans, 2213, rue Wellington, dont le cadavre, dans un état avancé de décomposition, fut trouvé, dimanche après-midi, dans le placard extérieur d'un chalet de l'île aux Hérons.

Ce journal, même s'il jette peu d'éclaircissements sur le mystère entourant la disparition et la mort de son auteur, démontre que la jeune fille était peu communicative, rangée et d'une grande propreté.

C'est le miroir d'une âme sereine, peu portée aux grands épanchements. N'y sont consignés, en notes télégraphiques, que des renseignements sur le temps, sur des achats et certaines sorties de la jeune fille.

"Il a plu aujourd'hui. Il a fait très froid. Les trottoirs étaient glissants" sont des locutions qui ouvrent presque invariablement le court paragraphe consacré à chaque journée.

Au lit très tôt

Mlle Smith se couchait tôt. 'Lit, 9 h.; lit, 9 h. 15; lit, 10 h.; lit, 10 h. 30", marquent la fin de chaque inscription dans le cahier, qu'elle appelle "mon cher journal".

Un jour, Mlle Smith note qu'elle s'est acheté du tissu pour se faire une robe: du jersey qu'elle a payé $8.20. Le lendemain, elle mentionne l'achat du patron. Puis, pendant quelques jours, il s'agit de la confection de la robe, sans aucune allusion à la difficulté ou à la facilité du travail. Brusquement, elle note que la robe est terminée, sans dire si elle est seyante ou non, si elle lui plaît ou non.

La jeune fille consignait ses sorties au cinéma une fois par semaine; ses lectures, portant habituellement sur des sujets tendres ou des romans policiers. De temps à autre, une allusion à un ami, qui ne semblait pas jouer un grand rôle dans son existence.

Les dernières entrées

Elle rapporte qu'un soir, elle s'est rendue avec des amies après le cinéma, à un cabaret de nuit, et ajoute : "J'ai eu deux "rhum and coke" et c'est la première fois que je bois de la liqueur." Comme concision, on ne peut trouver mieux !

La dernière entrée complète porte la date du 21 décembre dernier : "Il a beaucoup neigé ce matin. J'ai écrit une lettre et envoyé une carte de Noël. Lit, 9 h. 30".

Puis une page blanche suivie, le 22 décembre, de cette seule note : "Lit, 9 h. 30".

Et le carnet se clôt, le 24 décembre, par cette inscription "Je ne suis pas allée à l'ouvrage aujourd'hui".

On se souvient que, le 26 février suivant, elle ne retourna pas à l'ouvrage durant l'après-midi. Elle ne devait même jamais y retourner, car cette date est celle de sa disparition et peut-être de sa mort.

Mutisme constant

Et, quand son cadavre fut retrouvé, deux mois plus tard, il ne portait plus aucun indice permettant de reconstituer de quelle façon Mlle Smith avait perdu la vie.

Entre-temps, la police continue de rechercher le pseudo-policier qui s'est présenté chez les parents de Mlle Smith, quelque temps après sa disparition.

39 blessés dans une collision de 2 trams

Aucun n'a cependant été atteint grièvement et un seul a été hospitalisé. — Accident dû à un aiguillage faussé. — Prompt service d'ambulance.

Trente-neuf personnes ont été blessées au cours d'une violente collision survenue hier soir, à 8 h. 20, entre deux tramways, à l'angle des rues Ste-Catherine et S.-Denis. Heureusement, aucune n'a été atteinte gravement. Seul un adolescent de 15 ans, Léo Bélisle, 1590, rue Fullum, a été admis à l'hôpital S.-Luc, souffrant d'une facture de la mâchoire et de coupures profondes au menton. Sous la violence du coch, le jeune Bélisle, qui se tenait debout à l'arrière du tramway, s'était écrasé sur la boîte de perception des billets.

Les tramways qui vinrent en collision, tous deux du circuit Ste-Catherine, se dirigeaient en sens inverse. On attribue l'accident à un aiguillage faussé. Le tram 2136, Ste-Catherine 15, venant de l'ouest, dévia de sa route ordinaire pour s'engager, de façon inattendue, sur la voie conduisant vers le nord, rue S.-Denis. Au même moment, le tramway 2128, 3A, venant de l'est et qui avait stoppé à l'arrêt réglementaire, au nord-est, rue Ste-Catherine, repartait, rendant ainsi une collision inévitable.

Le garde-moteur de ce dernier tram n'avait pu se douter de ce déroutement subit.

Tous les blessés à l'hôpital en moins de 10 minutes

Presque tous les voyageurs furent projetés sur le parquet. Neuf personnes blessées, 7 femmes et deux hommes, furent transportés à l'hôpital S.-Luc en ambulance. Trente autres furent conduites à l'hôpital dans des autos de la radio-patrouille ou dans des taxis.

Une activité fébrile régna dans le dispensaire d'urgence de l'hôpital S.-Luc, où 38 des 39 blessés avaient été conduits. A un certain moment, on dut demander du renfort et plusieurs médecins et internes qui étaient dans l'institution à ce moment-là se rendirent au dispensaire pour prodiguer les premiers soins et panser les blessés.

Grâce au beau travail des ambulanciers et des policiers, tous les blessés furent conduits à l'hôpital en moins de dix minutes.

Une foule nombreuse de curieux s'était massée à l'angle des rues S.-Denis et Ste-Catherine. Des policiers, dirigés par l'inspecteur Napoléon Benoit, maintinrent l'ordre. Le service de tramways fut rétabli en moins d'un quart-d'heure.

Liste des blessés

Nous publions ci-après la liste complète des blessés, ainsi que la nature de leurs blessures:

M. Albert Ouimet, 38 ans, 2100, rue Davidson, garde-moteur du tramway Ste-Catherine 2136, blessures au bras gauche et au front;

M. Armand Landry, 35 ans, 365, rue Belle'chasse, garde-moteur d utramway Ste-Catherine 2128, blessures aux mains et aux bras et contusions;

M. Rosaire Masse, 33 ans, 3755, rue Lafontaine, contrôleur du tramway Ste-Catherine 2136, blessures au côté droit;

M. Albert Cérat, 23 ans, 6920, rue Boyer, choc nerveux;

M. Gaston Gilbert, 25 ans, 5161, rue De Lanaudière, choc nerveux;

M. Rolland Carrier, 29 ans, 1323, rue Demontigny est, contusions à la cuisse droite;

M. Elzéar Lamoureux, 37 ans, 2120, rue Cadotte, choc nerveux;

M. Robert Rhylands, 38 ans, 883 avenue Victoria, choc nerveux.

M. William William, 19 ans, 5267, rue Cartier, choc nerveux;

M. Alfred Coubts, 21 ans, 5256, rue Delorimier, contusions au genou gauche.

M. Hector Blier, 40 ans, 1570, rue S.-André, choc nerveux;

M. Pierre Drapeau, 23 ans, 3723, rue S.-Hubert, contusions au genou droit;

Mlle Juliette Dunn, 23 ans, 71, rue Marie-Anne est, érosions au cuir chevelu;

Mme Sarah Madewin, 50 ans, 610, rue Champagneur, choc nerveux;

M. Joseph Girard, 45 ans, 1251, rue S.-Hubert, app. 12, plaies au cuir chevelu;

M. Roland Hadd, 31 ans, 2070, rue Omer, Longue-Pointe, coupures au cuir chevelu;

M. Roger Bellerose, 25 ans, 3452, rue Ste-Catherine est, coupures au-dessus de l'oeil droit;

M. René Papineau, 23 ans, 7039, rue Delaroche, contusions au thorax et au poignet droit;

M. Maurice Sénécal, 22 ans, 3733, rue S.-Hubert, coupures au-dessus de l'oeil gauche;

Mlle Anita Poirier, 18 ans, 4637, boul. Rosemont, choc nerveux;

M. André Béchard, 19 ans, 12, rue Duluth est, choc nerveux;

M. Jérôme Charland, 19 ans, 1273, rue S.-Dominique, douleurs au bras droit;

M. René Hadd, 22 ans, 2070, rue Omer, Longue-Pointe, érosions à la figure et aux genoux;

Mlle May Bertrand, 39 ans, 5648, 4e Avenue, Rosemont, choc nerveux;

Mlle Jeannine Girard, 22 ans, 235, rue S.-Zotique est, choc nerveux.

Mme Priva Chartrand, 31 ans, 92, rue Demontigny est, app. 7, choc nerveux;

Mme Roger Hébert, 25 ans, 535, rue Viau, app. 4, choc nerveux;

Mlle Marguerite Echter, 34 ans, 1267, rue S.-Marc, blessures à la tête;

Mlle Violette Arnett, 71 ans, 871, rue Demontigny est, choc nerveux.

Mme Omer Dufour, 37 ans, 906, rue Montcalm, blessures à la figure;

Mlle Louise Tétrault, 20 ans, 339, rue DeCourcelles, mal dans la colonne vertébrale;

Mme Doria Dorais, 27 ans, 219, rue Bourget, choc nerveux;

Mlle Cécile Leduc, 36 ans, 1511, rue Clisse, app. 8, choc nerveux;

M. William Riley, 66 ans, 3409, rue Adam, blessures à l'épaule gauche;

Mme Stewart Shearer, 46 ans, 7468, rue Chambord, douleurs au bras droit;

Mme Raymond Feeley, 46 ans, 7068, rue Christophe-Colomb, contusions au thorax droit et au cou;

Mme John Trotter, 49 ans, 7337, rue Berri, douleurs à la joue;

Mlle Thérèse Ethier, 17 ans, 2322, rue Bourbonnière, commotion cérébrale et contusions à la hanche droite; cette dernière fut pansée à l'hôpital Notre-Dame.

$50 d'amende pour avoir brisé des scellés

Ozias Tremblay, dont le dossier mentionne 1440, Préfontaine, déclaré coupable d'avoir brisé des scellés apposés à un wagon de fret, dans la cour du C.P.R., à Hochelaga, a été condamné, ce matin, par le juge Edouard Tellier, à une amende de $50, plus les frais, ou 15 jours de prison et, de plus, à fournir un cautionnement personnel de $200 pour garder la paix pendant un an.

La preuve a révélé que Tremblay avait été vu alors qu'il prenait la fuite avec un couteau, quelques instants après que des policiers eurent constaté que les scellés avaient été brisés.

Examen de la vue
Paul-E. Talbot
Bachelier en optométrie
6761, SAINT-HUBERT
CA. 7616
★ Optométriste consultant à l'hôpital Sainte-Justine
St-Jérôme
330 S.-Georges
TEL. 1173-J.

Photographie
VOTRE 8 x 10 blanc et noir sépia, et couleur $1 chacune ou
PHOTO 3 pour $2.50
Si vous désirez une reproduction fidèle de votre personnalité, venez nous voir au studio.
SPECIALITES :
★ Poses à domicile le jour et la nuit : photos des bébés, personnes âgées, groupes de familles.
★ BANQUETS, MARIAGES à l'église.
Le déplacement du photographe est gratuit
SATISFACTION GARANTIE SINON NOUS REPOSONS SANS FRAIS
ATTENTION SPECIALE AUX CLIENTS D'EN DEHORS DE LA VILLE.
LE PLUS GRAND STUDIO PROFESSIONNEL AU CANADA.
LA PHOTO MODELE
J.-E. PELLETIER, prop.
1684 EST, STE-CATHERINE
FA. 3609
HEURES D'AFFAIRES :
Sur semaine, 9 h. a.m. à 9 h. p.m.
Le SAMEDI, 9 h. a.m. à 10 h. p.m.
DIMANCHE, 1 h. p.m. 6 h. p.m.
DEP'T D'AMATEUR—Nous vendons les rouleaux de films
Faites développer vos films GRATIS — 3¢ par photo seulement

Le Thé de Qualité
"SALADA"
ORANGE PEKOE

CORSETS DE MATERNITE
CEINTURES ABDOMINALES
Assortiment complet de soutiens chirurgicaux et athlétiques pour hernie, maternité, ptose de l'estomac, du rein, de l'utérus . . . soutiens dorso - lombaires, post - opératoires, etc., etc.
PHARMACIE MONTREAL
LA PLUS GRANDE PHARMACIE DE DETAIL AU MONDE
CHARLES DUQUETTE, propriétaire, pharmacien
OUVERTE JOUR et NUIT—SIGNALEZ HA. 7251

AIMEZ-VOUS LES ARBRES?
La ville en plante au-delà de 1,000 cette année, dans vos rues, dans vos parcs et vos terrains de jeux.
Ce sont vos arbres. Ne les détruisez pas.
LE SERVICE DES TRAVAUX PUBLICS

Le Meilleur Automobile
POUR LA VILLE
LE COACH "STANDARD"
FAIT 30 MILLES AU GALLON EN VILLE
40 A 50 SUR LA GRANDE ROUTE
L'obsédant problème de l'encombrement et du stationnement est résolu avec un "Standard" ! Il est si facile à manier et il tourne "sur un 10 sous" . . . Spacieux et confortable, le Nouveau Standard est un enchantement !
LIVRAISON IMMEDIATE
SNYDER AUTOMOBILE COMPANY
4548 rue SAINT-DENIS Juste au nord de Mont-Royal PL. 1027

LES PLUS RECENTS
Styles
Nous sommes en mesure de vous montrer un bel assortiment de manteaux de fourrure faits selon les plus récents décrets de la nouvelle mode.
• MOUTON DE PERSE
• RAT MUSQUE
• CHAT SAUVAGE
• SEAL HUDSON
• PATTES DE MOUTON
• CHEVREAU GRIS
AINSI QUE BOLEROS ET CAPES
Bleau & Rousseau
J.-T. BLEAU — ANT. ROUSSEAU — J.-A. MASSON
3852, rue Saint-Denis 5004 ouest, Sherbrooke

Pour Mont-Laurier

La rév. Mère Marie De Sainte-Odile, que l'on voit ci-dessus, est la supérieure générale des Marianites de Sainte-Croix, dont la maison mère est à Précigné (Sarthe), près du Mans, en France. Elle est récemment venue au Canada par avion pour visiter Mont-Laurier où sa communauté assumera la direction et l'administration du nouvel hôpital de $500,000 que le gouvernement provincial y fera construire. Ces religieuses marianites ont le même fondateur et presque le même costume que nos Soeurs de Sainte-Croix-et-des-Sept-Douleurs établies au Canada depuis un siècle, et dont la maison mère est à Ville Saint-Laurent.

Délicatesse des traits

M. Robert Prévost dessine des portraits avec sensibilité.

Deux jeunes peintres exposent leurs oeuvres jusqu'au 25 du courant, à l'externat Sainte-Croix, 3820, rue Sherbrooke est. M. Robert Prévost, connu comme peintre de décors, nous présente quelques gouaches inspirées du théâtre. Elles sont habiles et aisées de facture. Mais ce sont surtout les portraits au fusain de M. Prévost qui retiennent l'attention; ils valent par la finesse des traits, la sensibilité délicate, qualités que l'on cherche en vain chez beaucoup de nos jeunes artistes.

En général, les dessins de M. Prévost sont fouillés; même lorsqu'il se contente de quelques traits de plume, il n'en reste jamais aux ébauches, préfère les contours très nets.

Paysages de M. Hébert

M. Jean-Marc Hébert peint des paysages à la gouache; il compose les uns d'oppositions entre le vert et le bleu; dans d'autres les toits rouges d'un village jettent une note plus vive. Le payasage semble vu de loin, dans la perspective de M. Hébert; les tableaux sont enlevés rapidement, mais sans négligence.

L'exposition est ouverte au public de 2 à 5 h. et de 7 à 10 h. p.m.

Enorme production

—A chaque seconde de l'année, il sort d'usines canadiennes de la pâte de bois et du papier pour une valeur de $25.

Les Montréalaises reconnaissantes

Une belle manifestation s'est déroulée, hier soir, à l'Hôtel-Dieu où un groupe imposant d'infirmières et d'invités ont honoré la mémoire de Jeanne Mance, fondatrice de l'hôpital. Au premier plan, on voit les étudiantes de l'institution qui déposèrent devant la plaque commémorative de Jeanne Mance les tributs floraux que plusieurs associations avaient offerts. Parmi les invitées, on distigue de gauche à droite, sur la première rangée: Mlle Georgette Lemoyne, de la Fédération nationale Saint-Jean-Baptiste, Mlles Régina et Marie-Claire Daveluy, des Amies de Jeanne Mance, Mme Camillien Houde, invitée d'honneur, Mlle Clara Tremblay, également des Amies de Jeanne Mance, Mlle Gabrielle Brossard, présidente de l'Association Jeanne Mance, Mlle Marie-Ange Madore, de la Fédération nationale Saint-Jean-Baptiste, Mlle Marie Pelletier, de l'Hôtel-Dieu. A l'arrière, on voit Mlle Béatrice Roy, de l'Hôtel-Dieu, Mlle Ghislaine Saint-Gelais, de l'Association des infirmières de la Metropolitan, Mlle Eugénie Blanchard, Mlle Irène Turgeon et Mme R. de Cotret, de la Miséricorde, Mlles Françoise Goulet et Alice Lépine, de l'hôpital Notre-Dame, Mlles E. Rioux, H. Jolicoeur et T. Brault, de Sainte-Justine, Mlles Rolande Côté et Catherine Lambert, de Sainte-Jeanne-d'Arc, et Mlle Fernande Arel, de l'hôpital Saint-Joseph de Lachine. (cliché LA PRESSE)

Un hommage à Jeanne Mance

Le 17 mai consacré à honorer la mémoire de la fondatrice de l'Hôtel-Dieu.

Les infirmières et les amies de Jeanne Mance ont rendu, hier soir, un vibrant hommage à la mémoire de celle qui, il y a plus de trois siècles, fonda l'Hôtel-Dieu.

La pluie, qui forcément changea un peu le programme de la manifestation, ne ternit aucunement l'éclat de cette fête du souvenir. La procession traditionnelle au pied du monument fut remplacée par une cérémonie à la plaque commémorative de la fondatrice ornant le hall du pavillon Le Royer.

C'est là que les étudiantes gardes-malades de l'hôpital déposèrent les tributs floraux qu'avaient voulu offrir, par un geste délicat, la ville de Montréal et diverses associations, telles que les Amies de Jeanne-Mance, les médecins de l'Hôtel-Dieu, la Fédération nationale Saint-Jean-Baptiste, l'Association des infirmières catholiques, les infirmières de l'Association Jeanne-Mance, de l'hôpital Notre-Dame, de Sainte-Justine, de Sainte-Jeanne-d'Arc, de la Miséricorde, de Saint-Jean-de-Dieu, de Saint-Joseph de Lachine, de Saint-Luc, du Sanatorium Prévost, de l'Association provinciale des infirmières de la Metropolitan, et le comité exécutif de l'Alliance canadienne des électrices.

Modèle des chrétiennes modernes

Sous la présidence d'honneur du R. P. I. d'Orsonnens, s.j., une réception en l'auditorium des infirmières suivit cette brève mais touchante cérémonie, qu'avait précédée la bénédiction du Saint-Sacrement. Après une cantate à Jeanne Mance, exécutée par les étudiantes, le R. P. Emile Gervais, s.j., prononça une causerie, intitulée: "Jeanne Mance et la mission chrétienne de la Canadienne d'aujourd'hui", dans laquelle il la propose comme modèle à ses soeurs du XXe siècle.

Trop souvent, nous n'honorons en Jeanne Mance que l'infirmière dévouée et la courageuse fondatrice de l'Hôtel-Dieu, sans penser qu'elle a été aussi la cofondatrice de Montréal. Elle nous a tracé un sillon lumineux et, à ce titre, elle adresse à toutes un message de tendresse, de paix, de dévouement et d'amour héroïque.

Dans le monde bouleversé et incertain d'aujourd'hui où, même dans notre communauté ethnique, se désagrègent nos institutions, une régénération s'impose. C'est là que le rôle de la femme, de l'épouse et de la mère chrétienne sera de prime importance. Et la Canadienne-française trouvera en Jeanne Mance, qui toute sa vie durant dut faire face à des difficultés et des obstacles innombrables, une inspiratrice et un guide de son apostolat.

Une fête pour tous

Dans une courte allocution, M. l'abbé André Bélanger, chapelain de l'Hôtel-Dieu, rappela ensuite que tous et toutes, religieuses, médecins, étudiantes, infirmières et malades, avaient voulu s'associer pour faire de ce 17 mai, un jour d'hommage collectif à Jeanne Mance. Au programme figuraient une messe solennelle, la visite des malades de l'hôpital par Mgr Conrad Chaumont, v.g., et un récital donné l'après-midi aux étudiantes par M. Arthur LeBlanc, violoniste.

La manifestation d'hier soir se termina par un programme musical auquel prit part M. Paul Doyon, pianiste.

La lessive à l'usine

Les directeurs d'usines s'intéressent, par le temps qui court, — eux qui poussent la production autant que possible en vue de l'exportation, — à un régime de "lessive à l'usine" qu'a inauguré une maison de Northampton, et qui ne coûte parfois que 6 sous.

Les ouvrières apportent leur linge à laver en se rendant au travail. Pendant qu'elles s'occupent de produire des marchandises, des machines automatiques font la lessive.

L'idée en est venue au directeur alors que des ménagères lui exposaient qu'elles n'aimaient pas à travailler une journée complète à l'usine pour se mettre, rentrées chez elles, à un gros "lavage de linge", ou même à y consacrer le dimanche.

Ce directeur a donc installé deux lessiveuses automatiques qui lui ont coûté $920. La gérante de la cantine en surveille le fonctionenment et les ouvrières n'ont pas à puiser dans leur ration de savon qui s'élève à trois petits pains par mois.

L'orchidée mauve

La British Overseas Airways Corporation transporte par la voie des airs de merveilleuses orchidées primées dans des concours, vers toutes les parties du monde. Expédiés par une maison de St. Albans (Angleterre) dont la fondation remonte à 76 ans, ces plants d'orchidées ont une valeur qui va jusqu'à $2,000 chacun. On les emballe soigneusement dans des boîtes qui leur ménagent une ventilation suffisante et les avions les emportent en Australie, au Siam, à Singapour, en Nouvelle-Zélande, en Afrique-du-Sud, aux Etats-Unis et au Canada. A en croire le marchand, les dames préfèrent l'orchidée mauve, c'est-à-dire la Cattleya.

Aux Buissonnets

Mme Jean-Marc GOULET, qui avec son mari, présidera, jeudi soir, la partie de cartes donnée au Pavillon Martin, en faveur des enfants des Buissonnets.

"UN BIEN CHER SOUVENIR"

Nous pouvons vous aider à garder pour toujours le souvenir de votre mariage. Nous donnons un service complet de photographie, portraits et photos prises sur les lieux de la cérémonie et de la réception. Ce sera là un souvenir inestimable à placer dans l'album de famille.

1 photo 8 x 10 et 6 cartes postales . . . 2.50

Gaby Studio

CHerrier 1031

1662 est, rue SAINTE-CATHERINE

Virtuose

Modèle exclusif Lesage

La qualité musicale de ce modèle en plus de son charme classique lui a donné une grande renommée parmi les pianos de qualité.

La simplicité est la note dominante de ce piano fabriqué à la façon "Hepplewhite". La justesse et la douceur du son du "Virtuose" indiquent le soin méticuleux mis à la fabrication de chaque instrument.

PRIX SUR DEMANDE

Livraison immédiate de certains modèles.

PIANOS LESAGE LIMITEE

Maison fondée en 1891

Ste-Thérèse, Qué.

Pour plus de renseignements, écrivez à la fabrique même, ou téléphonez à Sainte-Thérèse, au numéro 27 W.

Vos désirs seront bientôt comblés Madame...

Surveillez l'avènement de CHARGA-PLATE dans ce journal prochainement

Le monde étrange

Le groupe "Prisme d'Yeux" poursuit ses expériences en peinture.

Le groupe de peintres et de sculpteurs "Prisme d'Yeux" tint sa première exposition en février dernier, en l'annexe de l'Art Association, avenue Ontario. Elle ne dura qu'un soir ; les invités reçurent copie du manifeste dans lequel le groupe revendique la plus grande liberté.

Quelques-uns de ses membres présentent maintenant quelques oeuvres, jusqu'au 29 du courant, en la librairie Tranquille, 67, rue Ste-Catherine ouest. Notons d'abord les sculptures de M. André Pouliot; certaines sont abstraites, décrivent des courbes géométriques ; d'autres suggèrent la forme humaine, mais restent assez loin du réalisme.

Comme à la précédente exposition, les peintres du groupe préfèrent l'art non figuratif. MM. Gordon Webber et Roland Truchon se distinguent des autres par le soin qu'ils apportent à l'exécution de leurs tableaux ; il y règne un certain ordre, les motifs s'enchainent avec régularité.

Mlle Mimi Parent pare de couleurs de fantaisie un portrait de jeune fille, puis quitte la nature pour nous promener dans une sombre forêt bleue, où s'agitent quelques monstres. Ce sont là quelques exemples choisis au hasard ; d'autres spectateurs jugeront peut-être qu'il fallait en retenir d'autres. Laissons-les regarder, choisir et juger avec autant de liberté qu'en réclame le groupe "Prisme d'Yeux."

Arrivée à Ottawa du général Howard-Wyse

Ottawa, 18. (P.C.) — Le major général sir Richard Howard-Wyse, vice-président de la Légion britannique, est arrivé, hier soir, à Ottawa. On croit qu'il rendra une visite officielle, aujourd'hui, au ministre des anciens combattants, l'hon. M. Gregg, et qu'il partira demain pour Saskatoon, où il doit assister au congrès annuel de la Légion canadienne.

Succès de la phonétique

Mont-Joli, 18.—Les religieuses de la Congrégation de Notre-Dame-du-Rosaire ont reçu dernièrement Mlle Berthe Gagnon, docteur ès lettres-phonétique, qui, en collaboration avec les Rév. Mères Marie-Jésus-Eucharistie, directrice, et Marie-des-Victoires, professeur, présenta un programme varié de phonétique, fruit du travail des normaliennes.

M. Léopold Côté, principal de l'école, dit qu'il avait suivi les évolutions de l'enseignement en phonétique, et en avait constaté les progrès. Mlle Gagnon invita les futures institutrices à distribuer leur enseignement avec enthousiasme et comme témoignage de satisfaction, pour le succès obtenu cette année, elle offrit aux finissantes, une bourse de $25.00.

Fini le biberon...

vite des DESSERTS-CAILLETTE!

Le lait devient plus digestible, plus appétissant pour les bébés et les enfants, lorsqu'on le convertit en desserts-caillette grâce à la Poudre ou aux Pastilles à Présure. C'est l'affaire d'un instant. Les enfants raffolent de ces desserts et la plupart des médecins les approuvent. Achetez la Poudre à Présure ou les Pastilles à Présure de marque "Junket" chez votre épicier aujourd'hui!

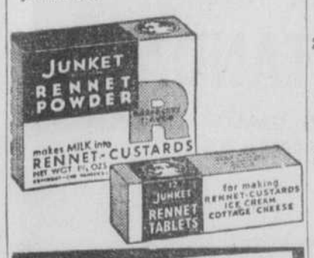

JUNKET BRAND FOODS

Poudre à Présure
Pastilles à Présure
Mélange Congélatif
Mélange Rapide au Fudge
Dessert Danois

"JUNKET" est la marque déposée de Chr. Hansen's Laboratory Inc., pour ses produits à présure et autres produits alimentaires, enregistrée au Canada et aux Etats-Unis.

Le conseil des Filles canadiennes-françaises

Mme A. Gratton

Sous la présidence de Mme L.-A. Corbin, récemment, avait lieu la cérémonie d'installation du nouveau conseil de l'Association des filles canadiennes-françaises, assemblée Madeleine de Verchères. Il se compose des membres suivants: Mme Gratton, présidente, succédant à Mme D. Mongeau; Mmes J.-E. Nantel et Y Desrochers, vice-présidentes; Mme L. Marsan, secrétaire archiviste; Mme B. Barolet, secrétaire correspondante; Mlle A. Caron, financière; Mme L. Beauchamp, trésorière; Mme A. Corbeil, chancelière; Mmes P. Portelance et L. Guénette, cérémonières; Mmes Labelle et M. Trudel, gardes; Mme T. Hamelin, rédactrice; Mme C. Duquette, assistante-rédactrice; Mme J. Ennis, pianiste; Mme J.-O. Lemieux, directrice du chant; Mme Archambault et Mlle B. Simard, vérificatrices. Toute personne intéressée à l'Association peut obtenir des renseignements en s'adressant à Mme A. Gratton, rue Iberville, ou Mme T. Hamelin, rue Ontario est.

D'une simplicité charmante

Béret de Milan or, très gracieux et empreint d'un cachet d'exquise distinction, qui s'harmonisera bien à la grâce un peu sévère du tailleur. Un velours noir, retenu par une broche fantaisiste, enserre la tête.

2459—Ensemble printanier vraiment charmant et populaire; il est composé d'une jupe circulaire et d'un boléro. Ce modèle est taillé dans les grandeurs: 10, 12, 14, 16, 18 et 20. Prix: 21¢.

2460—Ravissante petite blouse à jabot souligné de dentelle. Ce patron est taillé dans les grandeurs: 10, 12, 14, 16, 18, 20, 36, 38 et 40. Prix: 21¢.

Adresser comme suit, d'ici le plus bref délai possible: Dept des Patrons, La Presse, Montréal. Mentionner la grandeur et le numéro du patron. Ne pas demander des mesures autres que celles spécifiées. Inclure 21¢ par patron, taxe comprise, soit par bon postal ou mandat d'express. Ne pas faire de réclamation avant 15 jours. La Presse n'est pas responsable des lettres non reçues. TOUTE ADRESSE DOIT MAINTENANT COMPORTER LE NUMERO DU DISTRICT POSTAL DE LA PERSONNE QUI EN FAIT LA DEMANDE. Ces patrons, avec notes et explications en français, ne sont pas échangeables. Ils ne sont pas en vente à nos bureaux. On ne peut s'y procurer non plus ni catalogue ni cahier de modes. Prière de prendre note qu'IL EST INUTILE de faire aucune demande de patrons APRES 1 MOIS DE LA DATE DE LEUR PUBLICATION.

Programme estival des plus variés

Londres, (P.C.) — Sur l'immense pelouse du palais de Buckingham, des milliers de visiteurs britanniques et autres, y compris des Canadiens, seront reçus par le roi et la reine, aux cinq "garden parties" de cet été.

Les deux réceptions principales auront lieu les 8 et 22 juillet. Parmi les 7,000 invités à ces deux occasions, on remarquera le premier ministre et les membres du Cabinet, les membres de la Chambre des lords, le corps diplomatique, le lord-maire de Londres, les maires des villes et municipalités, les juges et le conseil, les hauts-officiers de l'Eglise d'Angleterre et des trois armes.

Les hauts-commissaires des Dominions, résidents à Londres, seront aussi invités, en plus des nombreux visiteurs de l'étranger. Les visiteurs canadiens qui désireraient assister à l'une des deux réceptions de juillet, devront adresser leurs demandes au haut-commissaire du Canada à Londres, d'ici la fin du mois.

Des experts de la haute mode britannique prédisent que les élégantes choisiront des robes d'après-midi très élaborées, et que les nouvelles jupes longues seront en vogue, bien que la reine et les princesses ne les aient pas encore adoptées.

Argenterie superbe à la foire britannique

Londres — Les Anglais sont de grands buveurs de thé. Ce sont aussi de grands orfèvres. Il n'est donc pas surprenant d'apprendre que parmi les articles exposés à la foire des Industries britanniques qui se tiendra à Londres et à Birmingham du 3 au 14 mai, il y aura de magnifiques services à thé d'argent. Les ciselures reviennent fortement à la mode dans les articles d'argent et on en verra de superbes spécimen à la foire. Il y aura en montre une réplique du beau service à thé offert par la ville de Birmingham comme cadeau de noces à la princesse Elisabeth. Travaillé à la main, et muni de poignées et de boutons d'ivoire, le service se compose d'un plateau, d'une théière, d'une bouilloire et d'un support, d'un pot à eau chaude, d'un sucrier, d'un pot à lait et d'un pot à crême. Chaque pièce est en forme de coussin, à rainures, et richement décorée de ciselures à plat.

Au couvent de Saint-Laurent

La réunion annuelle des anciennes du pensionnat Notre-Dame-des-Anges de Ville Saint-Laurent, aura lieu le samedi, 29 mai prochain.

(Communiqué)

UN REPAS RAPIDE!

Les Van Camp sont délicieuses et nourrissantes —vous en voudrez souvent!

★ LES ETOILES D'HOLLYWOOD préfèrent les pantalons SHORTS "SHAMROCK" pour le sport

★

Il en est de même pour les jeunes CANADIENNES

★

Taillé avec précision, le short Shamrock vous assure confort et belle apparence; choix des teintes suivantes : vert, blanc, bleu, marron, brun, rouge. Grandeurs: de 12 à 20.

$2.25 à $4.98

KAY CHRISTOPHER, étoile R.K.O.

HOLLYWOOD

Bas — Gants et Lingerie

Il y a un magasin Hollywood près de chez-vous

1323, S.-Catherine O., PL. 6649
5804, Sherbrooke O., EL. 8369
1023, S.Catherine E., MA. 9835
1705, Mont-Royal E., FR. 4546
461, Ste-Catherine O., LA. 3030

Surveillez l'ouverture de notre nouveau magasin situé à 5209 Boulevard Décarie, à quelques pas au nord du chemin Queen Mary.

CE CACHET Astrid réside dans cette nouvelle note d'élégance qui rend votre coiffure si personnelle et si seyante...

POUR UN TEMPS LIMITE SEULEMENT —

NOTRE RAVISSANTE "CIRCULAR" SANS MACHINE INDEFRISABLE

Rég. $7.50 pour $5.25 Rég. $12.50 pour $10.00

AUTRES PERMANENTES de $5.00 et plus

Nous garantissons la qualité de toutes nos permanentes

MM. Pierre et Jean artistes capillaires réputés surveilleront votre permanente et la mise en plis de votre chevelure. Consultez-les AUJOURD'HUI.

M. CARON artiste en coupe de cheveux pour dames et enfants est à votre service.

LE SALON ASTRID

418, rue Ste-Catherine Est — LA. 1143

QUELQUES PORTES A L'EST DE ST-DENIS

Appointement: 9 a.m. à 5.30 p.m., du lundi au samedi inclus

Droits réservés 1948 — B. Bastien

Le talon "Fit-All★" de Kayser ne peut pas se déplacer

Les bas de nylon Kayser sont les seuls bas de nylon dont le talon possède cet avantage. Lorsque vous chaussez ces bas, les petits plis sous le talon s'étirent. Les bas peuvent ainsi épouser parfaitement et *en tous points* la forme du talon et de la cheville. Grâce à ce merveilleux talon, la couture des bas reste droite. Rendez-vous en compte. Procurez-vous des bas de nylon Kayser — une des NOUVELLES teintes du printemps.

Soyez avisée, achetez des KAYSER

BAS • GANTS • SOUS-VETEMENTS

★ Marque déposée.

Mlle Claire Labelle, fille de M. J.-Henri Labelle, et de Mme Labelle, décédée, et M. Percy Harper, fils de M. Percy Harper, décédé, et de Mme L. Thomas, dont les fiançailles ont été bénies récemment. (photos Léonard et Adolphe)

Mlle Yvette Leduc, fille de M. Rosaire Leduc, décédé, et de Mme Leduc, et M. Eugène Young, fils de M. et de Mme Burr Young, de Danbury, Conn., dont les fiançailles eurent lieu dernièrement.

Mlle Louise Plessis-Belair, fille du notaire Henri Plessis-Belair, décédé, et de Mme Plessis-Belair, d'Outremont, et Me Paul Gélinas, fils de Me Joachim-L. Gélinas, C.R., décédé, et de Mme Gélinas, également d'Outremont, dont le mariage sera célébré, dans la plus stricte intimité, le mercredi 26 mai, en l'église Sainte-Madeleine d'Outremont par M. l'abbé Norbert Lacoste. (photos Zarov et LaRose)

Mlle Gilberte Charbonneau, fille de M. et de Mme Joseph Charbonneau, de Terrebonne, et M. Florent Major, fils unique de M. et de Mme Edmond Major, d'Ottawa, fiancés dernièrement. Le mariage sera célébré le 8 juin. — (photo Studio Desautels, 1177 St-Denis.)

Mlle Guylaine Archambault, fille de M. et de Mme Charles-Auguste Archambault, de Saint-Sulpice, et M. Lucien Bédard, fils de M. et Mme Philibert Bédard, de Montréal, dont le mariage aura lieu, dans la plus stricte intimité en l'église paroissiale de Saint-Sulpice, prochainement.

Auteur avocat

—Richard-Henry Dana, écrivain américain du siècle dernier, l'auteur de l'ouvrage si populaire "Two Years Before the Mast", était un avocat distingué très versé en droit maritime.

Diner

—Mme Maurice Hudon recevait à diner, dimanche soir, en l'honneur de Mme Alfred Paradis, la nouvelle présidente de la Société d'étude et de conférences.

Déplacements

—M. Rischoffer, de Paris, fera un séjour de quelques jours à Montréal la semaine prochaine. Il descendra à l'hôtel Ritz.

—Mme Alphonse-L. Patenaude passe quelque temps au Club Seigneurial.

—Mlle Pierrette Comtois est rentrée à Montréal, après avoir passé la fin de semaine à Saint-Henri de Mascouche, l'invitée de Mlle Céline Beaudoin.

Prochains mariages

—M. Thomas-J. Beaudin, D.C., et Mme Beaudin, de Notre-Dame de Grâce, annoncent le mariage de leur fille, Gertrude, avec M. René Bessette, fils du Dr et de Mme Ubald Bessette, de Montréal. La bénédiction nuptiale leur sera donnée en l'église Notre-Dame de Grâce, le mardi 15 juin, à dix heures.

—Le mariage de Mlle Claire Brisset, fille de M. et de Mme A. Brisset, avec M. Yves Bélanger, fils de M. et de Mme A. Bélanger, sera célébré le samedi, 5 juin, en l'église Saint-Antoine de Longueuil.

Fiançailles

—M. et Mme James-Francis Walsh, de Hampstead, font part des fiançailles de leur nièce, Mlle Joan-Constance Mariotti, fille de M. H.-C.-G. Mariotti, C.R., et de Mme Mariotti, de Québec décédés, au Dr Robert-Frederick Harvey, fils du Dr et de Mme Frederick-W. Harvey, de Westmount. Le mariage aura lieu le 11 juin.

Jasmin-Brosseau

—Ce matin, à neuf heures, en la chapelle du Sacré-Coeur de l'église de L'Immaculée-Conception, le R. P. Wilfrid Gariépy, S.J., curé, bénisssait le mariage de Mlle Marcelle Brosseau, fille de M. et de Mme Eugène Brosseau, avec M. Normand Jasmin, fils de M. et de Mme Philippe Jasmin. Le choeur était orné de fleurs de printemps et pendant la msese, il y eut programme musical. M. Brosseau accompagnait sa fille et M. Jasmin était le témoin de son fils. La mariée portait une robe, aux lignes grecques, de crêpe francais perle gris., un chapeau de tulle marine et des accessoires de même ton. Elle tenait un livre d'heures. Mme Brosseau, mère de la mariée, portait une robe saphir, un chapeau et des accessoires de même ton et Mme Jasmin, mère du marié: une robe de crêpe imprimé, un chapeau et des accessoires platine. Après une réception au Manoir des Oliviers, M. et Mme Jasmin partirent pour New-York et Atlantic-City. Pour voyager, Mme Jasmin portait un costume de lainage beige, un feutre acajou et des accessoires de reptile de même ton. Mentionnons parmi les invités de l'extérieur: M. et Mme Georges Lefebvre, de Rice Lake, Wisconsin, M. et Mme Albert Marcoux, de L'Epiphanie, ainsi que M. et Mme Israel Jasmin, de Sainte-Rose et M. et Mme Alphonse Jasmin, de Magog.

Auger-Hébert

—Samedi matin, à neuf heures en l'église Saint-Viateur d'Outremont, le R. P. Deschamps, c.s.v., bénissait le mariage de Mlle Mariette Hébert, fille de M. Lionel Hébert, O.D., et de Mme Hébert, avec M. René Auger, fils de M. Albert Auger, i.c., et de Mme Auger. Le sanctuaire était alors décoré de fleurs de printemps et pendant la messe, Mlle Marcelle Langlois exécuta le programme de chant: Mme Marcelle Martin-Graton touchait l'orgue, M. Hébert accompagnait sa fille et M. Auger était le témoin de son fils. Après une réception au Club Canadien, M. et Mme Auger partirent, en avion, pour Niagara.

M. Renaud Cyr, l.c., et Mme Cyr, dont le mariage fut célébré récemment en l'église Saint-Jean-Baptiste par l'abbé Henri Langlois. Avant son mariage, Mme Cyr était Mlle Madeleine Dion. (Photo J.-A. Saint-Mars)

Réception

—Mlle Odette Laferrière et Mme Jacques Beaudry ont donné un thé, samedi dernier, en l'honneur de Mlle Cécile Rose, à l'occasion de son prochain mariage avec M. Marshall Lacasse. Les salons et la table étaient décorés de fleurs printanières. Les glaces furent servies par Mmes Roger Lalonde, Raymond Girard et Mlle Yvette Legault.

Aux Buissonnets

—En faveur des enfants des Buissonnets a l'occasion de l'inauguration de la salle de jeu restaurée récemment par la Chambre de Commerce des Jeunes, une grande partie de cartes, sous la présidence de M. et de Mme Jean-Marc Goulet, aura lieu le jeudi soir 20 mai, à huit heures, au Pavillon Martin, 1425 rue Jeanne-Mance. On mentionne parmi les autres invités d'honneur: MM. les abbés G.-H. Dugal, L. Lacombe, Ouimet, Dubois, Mme A. Bilodeau, MM. et Mmes Tessier, L. Verreault, M. H. Delcourt, Mmes Alex. Faucher, Sarrasin, Malo, H. Léonard et J.-P. Lalonde.

Oeuvre de la Soupe

—La dernière partie de cartes de la saison de l'Oeuvre de la Soupe aura lieu demain après-midi, à 2 h. 30, dans le salon de la C.E.O.C. Mmes Edgar Mailhot et Gérard Lapensée en sont les organisatrices. Parmi les invitées d'honneur, mentionnons: Mmes Lorenzo Favreau, Benoit Bertrand, P. Caumartin, J. Tétrault, J. Trudeau, R. Charbonneau, P. Girard, P. Masson, Jean Lapointe, Eugène Desmarais, Albert Desgroseilliers, J.-R. Limoges, Gabriel Lord, Alcide Gagnon, Louis Morisset, Oscar Janisse, M. Casteran, S. Perron, Jean Delâge, A. Corbeil, M. Pagnuelo.

Ottawa

—Son Exc. l'ambassadeur de France à Ottawa, M. Francisque Gay, a reçu à déjeuner, au cours de la fin de semaine.

—Le haut-commissaire australien et Mme Francis-M. Forde recevaient à déjeuner samedi, en l'honneur de M. D.-G. Anderson, d'Australie, en route pour Washington et Genève.

—Mlle Claire Cloutier, d'Ottawa accompagnée de Mlle Claire Laberge, a passé quelques jours à Washington en route pour le Mexique, où elle passera plusieurs semaines.

—Mlle Claire Beaudry a passé la fin de semaine au Lac MacGregor l'invitée de M. et de Mme Roger Larivière.

—M. et Mme Jean Mouton ont reçu à l'heure du thé dimanche en l'honneur du R. P. Alain Courtois, O.P., de Paris.

—Mlle Cherry Mead, qui a été l'hôte pendant quelque temps, du secrétaire au haut-commissaire du Royaume-Uni et de Mme G.-W. Tory, retournera, en Angleterre cette semaine.

Mariage annoncé

Baltimore, 18. (P.A.) — Hier, a été annoncé le prochain mariage de la comtesse Victoria Van Leuttachau, avec le prince Victor Hohenlohe. La cérémonie a été fixée au 5 juin. Originaire de Munich, la jeune fiancée, qui est âgée de 21 ans, est la fille du comte et de la comtesse Van Leuttachau et son futur mari, le fils du prince Alfred Hohenlohe, autrefois de Vienne et maintenant demeurant au Canada.

A la Palestre nationale

Ce soir, aura lieu, dans le salon bleu et or de la Palestre Nationale, la soirée dansante hebdomadaire des membres. Au cours de la réunion un programme de variétés sera présenté: Mlles Lise Roy et Claire Saint-Amour sont les artistes invitées et M. Roger Baulu agira comme maître de cérémonie. Bob Cousineau et son orchestre feront les frais de la musique. — (Communiqué).

Un précurseur

—Ce fut Acron, médecin grec, qui aurait le premier pratiqué la fumigation, lors de la grande peste à Athènes en 473 avant J.-C. Il fit allumer de grands feux.

Québec

—M. et Mme Victor Dussault annoncent les fiançailles de leur fille, Lucette, à M. E.-Raymond Côté, fils de M. J.-Edouard Côté, décédé, et de Mme Côté. Le mariage sera célébré le 26 juin, en l'église des Saints-Martyrs.

—Mlles Louise et Claire Bouchard ont donné un shower de tasses, en l'honneur de Mlle Ginette Roy, à l'occasion de son prochain mariage. Mme Alfred Marois et Mme Ernest Roy ont servi le thé.

—Ces jours derniers, en la cathédrale de Sherbrooke, a été célébré le mariage de Louise, fille de M. et de Mme Joseph-Henri Codère, avec M. Donald Heinerth, fils de M. et de Mme C.-G. Heinerth. Après une réception au Club Social, les nouveaux mariés partirent pour Atlantic-City.

Ce n'est pas seulement l'effet du hasard
. . . si la MAISON DE BEAUTE WANNER possède la plus grosse clientèle à Montréal.
Vos Cheveux sont peignés - brossés - taillés et prêts à rester ainsi, avec
Comb Curl Cut $1.
Wanner's
1194, Ste-Catherine O. LA. 5158
Venez en tout temps avec ou sans appointement
OUVERT DE 9 A 7 TOUS LES JOURS

GRATIS: ASSURANCE ET LIVRE DE LA MARIÉE
Un hommage qu'elle chérira toujours!
Pour la promesse de bonheur qu'elle lit dans l'éclat irréprochable de son diamant Bridal Wreath . . . pour la grâce qu'elle retrouve dans la précieuse monture en or . . . pour l'amour qui vous a animé dans le choix d'un Bridal Wreath. Elle chérira toujours avec admiration son diamant
Bridal Wreath
La plus fameuse marque de diamants
une réputation qui repose sur la garantie exclusive en 4 points de Bridal Wreath: couleur, taille, éclat et qualité irréprochable.
BAGUES DE FIANÇAILLES ET ALLIANCES

Voici un SPECIAL EN LINGERIE qui commande L'A-C-T-I-O-N
Fourreaux pour le printemps et l'été — "slips" droites en beau crêpe agrémenté d'une jolie broderie. Les très légères imperfections du tissu n'en affecteront aucunement la durée. Ces dessous CONSTITUENT des valeurs hors de pair à ce prix modique. Blanc seulement. Tailles 32-40.
(Prompte exécution des commandes postales) $2.44
Reitman's
"Le Magasin des Jeunes Elégantes"
12 MAGASINS COMMODEMENT SITUES A MONTREAL
SIGNALEZ PL. 1441 POUR TOUS LES MAGASINS
473 O., Ste-Catherine — 1391 O., Ste-Catherine — 751 S.-Pierre
714 O., Ste-Catherine — 1001 E., Ste-Catherine — 6667 S.-Hubert
899 O., Ste-Catherine — 504 McGill — 1577 E., Mont-Royal
1021 O., Ste-Catherine — 5665 ave du Parc — 3955 Wellington, Verdun
MONTREAL, VERDUN, TORONTO, QUEBEC, SHERBROOKE, HULL, OTTAWA, KINGSTON, HAMILTON, BRANTFORD, LONDON

NOUVEAU MAGASIN — NOUVELLES FOURRURES.
Jean Bélanger présente à sa clientèle un magasin tout à fait nouveau, moderne en tout. Pour marquer l'inauguration du magasin nous avons organisé une vente de manteaux de fourrure, à prix extrêmement réduits.
Mai est un excellent mois pour choisir un manteau.
Cette semaine vous pouvez l'acheter dans un modèle exclusif 1949 aux prix indiqués ci-après.
Haute mode en élégants manteaux de fourrure
N'aimeriez-vous pas porter un superbe manteau en RAT MUSQUE l'hiver prochain? Manteau d'un grand chic . . . dos amples . . . à plis ondulants . . . manches nouvelles . . . épaules nouvelles . . . nouveau bas prix exceptionnel.
RAT MUSQUÉ
Dos du nord de premier choix. REG. $550.
$455.
SPECIAL
Dos du sud réduit rég. $450. 380.
Flancs 390. 290.
Dos 42 pces spécial $295.
★
MOUTON de PERSE
DE HAUT TON
tout faits ou sur mesure
choix de nappettes réduits jusqu'à 25%
$395. à $795.

	Rég.	Réduit		Rég.	Réduit
Seal Francais	$175.	$125.	Mouton rasé De choix	$285.	$225.
(lapin teint)	275.	225.	Lapin brun	90. à	175.
Seal Chapel	335. à	395.	Chat sauvage	195. à	350.
Mouton Rasé	195.	145.	Jaquettes: lapin brun ou gris		$135.
	225.	175.			

Broadtail — Taupe, Chevreau, Ecureuil, à grandes réductions.
JEAN Bélanger FOURRURES EXCLUSIVES
6935 rue ST-HUBERT
Angle Bélanger, Montréal. DO. 9013
PARURES DE COU écureuil brun, vison.

VALEURS HARTNEY en LITERIE
Oreillers SIMMONS
Confortablement rembourés de plumes, recouverts de coutil de première qualité. Spécial 2.49
Matelas à ressorts
Matelas contenant 185 ressorts spiralaires, recouverts de coutil d'excellente qualité, avec poignées permettant de les manier aisément. Un vrai spécial à seulement 26.45
Lits en érable
Voyez ce spécial sous l'aspect d'un grand lit en érable, d'excellente construction, approprié pour chambre d'hôtes ou d'enfants. — Régulier $50. Spécial 34.95
Studios
Beaux divans Studio de qualité et confortables, recouverts d'un vrai bon tissu. — Il s'agit de valeurs spéciales à seulement 39.24
Lits pliants
Lits solidement construits appropriés pour la campagne ou pour les visiteurs en ville. — Avec matelas à ressorts. Valeur spéciale 19.94
Hartney
1180 OUEST, STE-CATHERINE — 1481 EST, MONT-ROYAL
6905, SAINT-HUBERT — 4433, WELLINGTON

LA PRESSE

EDITION QUOTIDIENNE est imprimée et publiée au No 7 Ouest, rue Saint-Jacques, Montréal, par La Compagnie de Publication de LA PRESSE, Limitée.

P.-R. Du TREMBLAY,
Président et Géram Général.

Toute correspondance doit être adressée comme suit: LA PRESSE Montréal P. Q. Tél. HArbour 1261—Le soir voir l'Almanach du Téléphone où se trouvent les numéros des divers services.

La Canadian Press est seule autorisée à faire emploi, pour réimpression, de toutes les dépêches attribuées à la Canadian Press, à l'Associated Press ou à l'agence Reuter, ainsi que de toutes les informations locales que la "Presse" publie. Tous droits de reproduction des dépêches particulières de la "Presse" sont également réservés.

"Autorisé comme envoi postal de la deuxième classe Ministère des Postes, Ottawa."

"LA PRESSE", telle qu'établie par l'honorable Trefflé BERTHIAUME est une institution irrévocablement dévouée aux intérêts canadiens-français et catholiques, indépendante des partis politiques elle traite tout le monde avec justice protège les petits et les faibles contre les grands et les forts, lutte pour le bien contre le mal tient plus à éclairer qu'à gouverner, fait rayonner la vérité par son puissant service d'information, est le champion des réformes pouvant améliorer le sort des classes sociales

" (une médaille) à un grand journal qui s'est "placé au premier rang de la presse d'Amerique "la PRESSE de Montréal, qui fait un si large et si "sympathique accueil à tout ce qui vient de France "et à qui l'Académie adresse son plus cordial "salut" (Extrait du rapport de M. René Doumic sur les concours de l'année tel que lu par le secrétaire perpétuel à la séance publique annuelle de l'Académie Française tenue le 18 décembre 1931 selon le texte publié dans le "Temps" de Paris.)

MONTREAL, 18 MAI 1948

LE CANADA NE SAURAIT RESTER A L'ECART

Pays devenu autonome et libre de ses destinées par les changements périodiques qui se sont accomplis dans son status constitutionnel, le Canada profitera réellement et pleinement de ces progrès à la condition essentielle d'organiser sa vie industrielle et commerciale dans des cadres proportionnés à son développement politique. C'est sous cette forme qu'il exercera un rôle avantageux pour la prospérité canadienne et, en même temps, pour l'équilibre mondial.

Le ministre des Affaires extérieures de notre pays, le très honorable Louis Saint-Laurent, l'a rappelé dans le discours qu'il a prononcé au banquet de clôture de la semaine d'initiative organisée par le Chambre de Commerce de Saint-Hyacinthe. Trop de gens en effet n'aperçoivent pas encore suffisamment que les responsabilités du Canada parmi la famille internationale sont beaucoup plus grandes aujourd'hui qu'il y a, disons, une quarantaine d'années.

Chose certaine, ce serait pour le Canada une grave erreur dont il ne tarderait pas à se repentir s'il décidait de se replier sur lui-même et de s'isoler du reste de l'univers. Il ne saurait s'y résoudre sans renier ses propres ambitions, sans rendre vain le travail de ceux qui, dans le passé et à notre époque, se sont dépensés pour lui assurer la plus grande somme de liberté publiques. Conquêtes précieuses que nous aurions tort certes d'abandonner, mais que nous devons au contraire achever et organiser avec soin dans tous les domaines.

"Le Canada, explique M. Saint-Laurent, est entièrement maître aujourd'hui de l'administration de ses affaires domestiques et extérieures. Mais si nous sommes devenus politiquement indépendants, si nous avons gagné le droit de légiférer sans craindre aucune intervention de la part d'un pays étranger, cela ne signifie pas que nous jouissions en toutes choses d'une liberté absolue, car notre richesse nationale repose dans une large mesure sur notre commerce international. Nous ne vivons pas en vase clos et dans le domaine commercial, plus que tout autre, les pays, comme les individus ou les sociétés, sont étroitement interdépendants."

De s'en souvenir en toutes circonstances empêchera les autorités et les population canadiennes de se perdre dans des voies sans issue. Mieux nous remplirons nos obligations et devoirs envers le groupe dont nous faisons partie, plus la prospérité de ce groupe soutiendra et augmentera la nôtre.

LA SINCERITE MANQUE

On n'aperçoit pas un désir véritable de travailler à l'apaisement des esprits, dans les ouvertures faites depuis quelque temps par les Russes, qui se disent prêts à entamer des conversations avec les Etats-Unis pour régler les différends existant entre les deux pays. Cela prend au fond l'allure d'une manoeuvre politique.

On en voit un indice dans le fait que le maréchal Staline vient de suggérer comme base des négociations les propositions formulées par M. Henry Wallace, un adversaire de M. Truman aux prochaines élections présidentielles, en ignorant par suite les déclarations officielles du gouvernement américain. Il y a là, c'est le moins que l'on puisse dire, un choix blessant.

Il a été signalé en outre que sur presque tous les sujets énumérés par le premier ministre de l'U. R. S. S., celle-ci s'est trouvée en opposition violente avec les nations de l'ouest et a affiché une intransigeance constante. On n'ose croire qu'elle abandonne subitement ses positions et soit sincèrement disposée à des compromis là-dessus.

Parmi les propositions mentionnées par Staline il y en a une qui affirme que l'on doit respecter la souveraineté des nations indépendantes et s'abstenir de toute intervention dans leurs affaires intérieures. Il est tout à fait étrange que cette question soit soulevée par les Russes, qui ont imposé par l'intrigue ou par des pressions leur contrôle à tous les pays qu'ils ont comme voisins. Le cas de la Tchécoslovaquie a tout particulièrement retenu l'attention du monde entier.

Il apparaît, en somme, que la Russie cherche tout simplement à attirer les sympathies des éléments de l'extrême-gauche à M. Wallace, aux Etats-Unis. Elle aurait toutes chances de régler les différends qui l'opposent aux Américains en se servant des institutions internationales, des réunions de l'ONU. Elle ne le fait pas parce qu'elle ne désire pas franchement la conciliation, mais se livre uniquement à une manoeuvre inspirée par des préoccupations politiques.

M. DUPLESSIS EXPOSE SON PROGRAMME

La réception chaleureuse offerte au premier ministre de la province de Québec par l'Association de Montréal des Jeunes de l'Union Nationale, au Windsor, est assurément de nature à réjouir et à réconforter le coeur d'un chef de gouvernement et de parti à la veille d'une campagne électorale. La vie publique entraîne des fatigues morales et physiques; les sympathies que l'on reçoit ainsi de temps à autre aident à les supporter.

Par le discours que M. Duplessis a prononcé devant ses jeunes amis et partisans il est facile d'apercevoir sur quels points porteront principalement ses considérations au cours de la prochaine lutte à travers la province. Les membres de l'administration actuelle croient avoir raison d'être fiers de leur oeuvre jusqu'ici et confiants dans le programme qu'ils entendent réaliser pour l'avenir. Et avec leur leader, donnant l'exemple, ils sont déterminés à le proclamer.

M. Duplessis se dit prêt à collaborer avec Ottawa et avec les autres provinces, notamment dans l'application des mesures sociales annoncées à la Chambre des Communes par le très honorable Mackenzie King. Il est bien entendu toutefois que son premier souci demeure d'éviter toute action qui, à son sens, risquerait de compromettre les intérêts et, principalement, l'autonomie du Québec. Notre province, ajoute le premier ministre, a une grande tâche à accomplir et elle veut y consacrer toutes ses énergies.

Notons ce passage du discours de M. Duplessis sur la façon dont lui-même, son cabinet et le gouvernement désirent assurer le succès de ce vaste programme. "Nous sommes favorables à l'entreprise privée dans notre province, rappelle-t-il. Nous voulons la sécurité et la stabilité dont Québec fournit le spectacle au milieu d'un monde troublé. Dans Québec nous avons une population respectueuse de l'autorité et des traditions religieuses. Or, c'est le respect pour les traditions religieuses qui offre la meilleure garantie de stabilité pour l'avenir."

Les remarques de M. Duplessis auront servi à préciser les intentions du gouvernement sur nombre de points où l'opinion n'est jamais trop bien renseignée. Le premier ministre lui-même ne doit pas regretter sa visite à Montréal pour rencontrer les membres de l'Union Nationale.

POLITIQUE AGRICOLE DE M. TRUMAN

Les Etats-Unis prévoient une hausse de la production agricole cette année et une diminution graduelle des importations des pays étrangers, privés par la guerre. Aussi le président Truman a-t-il recommandé au congrès une législation agricole pour remplacer les lois actuelles, qui expireront le 31 décembre. Il propose que les surplus agricoles servent à nourrir les pauvres. La production agricole, dit le message, devra être "d'abondance organisée, continuelle". Il recommande encore un système "permanent" pour soutenir les prix.

La législation préconisée marquera une orientation nouvelle de la production agricole des Etats-Unis, car elle visera avant tout, non pas le marché d'exportation, mais le marché local, à mesure que les suites de la guerre s'atténueront. Il y a une relation intime entre la prospérité agricole et l'alimentation et M. Truman dit que le marché actuel ne suffit pas à assurer une alimentation sufifsante et insiste pour qu'elle fournisse aux pauvres les moyens nécessaires pour se nourrir suffisamment.

Cette politique réaliste de M. Truman aura pour premier effet de mettre fin graduellement à l'exportation des vivres et à la spéculation et aidera le consommateur en mettant à sa disposition plus de produits qu'il n'en a eus pendant et depuis la guerre.

POUR ENCOURAGER LA CONSTRUCTION

C'est un pas dans la bonne voie que ce projet de règlement qui vient d'être préparé par le comité consultatif du logement afin d'encourager la construction domiciliaire à Montréal. Dans les circonstances actuelles il est devenu pour ainsi dire indispensable de venir en aide à ceux qui désirent se faire un chez soi ou accroître le nombre insuffisant des locaux d'habitation.

Car celui qui entreprend de bâtir une maison, pour l'habiter lui-même ou pour la louer, s'aperçoit très vite en effectuant les calculs préliminaires que cela coûte bien cher, considérablement plus qu'autrefois; on le reconnaît partout. Et alors il peut être porté à abandonner cette idée ou à en remettre l'exécution à plus tard, espérant que l'avenir amènera une diminution des frais.

Le projet qui doit être présenté à l'approbation du conseil municipal comporte l'octroi de prime aux personnes qui voudront acheter des terrains appartenant à la ville. C'est dans le but de décourager la spéculation que l'on a eu recours à cette formule, au lieu de vendre les lots à un très faible prix, comme cela s'est fait dans plusieurs municipalités ces années-ci.

L'encouragement donné ainsi apparaît grandement opportun, si l'on note que la rareté des locaux d'habitation demeure toujours très forte à Montréal présentement. Les constructions nouvelles suffisent à peine pour les besoins créés par l'augmentation de la population: rien n'est fait par conséquent pour alléger la disette ressentie à la fin de la guerre et qu'il ne faudrait pas laisser se perpétuer.

Il serait nécessaire de bâtir 50,000 logements dans le courant des cinq prochaines années, a déclaré le directeur du service d'urbanisme, M. Aimé Cousineau, pour faire disparaître la pénurie dont on souffre actuellement. On relève, heureusement, une bonne hausse dans le nombre des permis accordés à l'hôtel de ville depuis le début de cette année. Puisse cette tendance durer et prendre même plus de vigueur pendant le reste de 1948!

L'ENTREVUE DES TROIS

Nombre de journaux parisiens font allusion à l'entrevue Bidault-Bevin-Marshall qui, pensent-ils, aurait lieu vers la fin de mai courant à Washington. Selon un éditorialiste de la capitale française, les sujets débattus seraient:

1o L'Allemagne: les trois examineraient les conséquences graves que leur politique peut entraîner et notamment ils auraient à supputer le risque de voir s'établir en Allemagne deux gouvernements qui l'un et l'autre prétendraient exercer leur juridiction sur l'ensemble du territoire. En fait ces deux gouvernements ne seraient que des satellites et des satellites d'une fidélité douteuse. En outre, la décision qui interviendrait sur ce point poserait immédiatement la question de l'occupation quadripartite à Berlin;

2o L'Autriche: il appartiendrait aux trois Ministres des Affaires Etrangères de se demander s'il est bien opportun de conclure actuellement le traité avec l'Autriche. En effet, le traité conclu, toutes les troupes alliées devraient être retirées du territoire autrichien;

3o L'Italie: l'adhésion de ce pays au pacte de Bruxelles surtout pour ce qui a trait à la collaboration militaire, poserait le problème redoutable de la révision du traité de paix.

La garantie pour la sécurité de l'Europe occidentale: la conférence des trois donnerait l'occasion au président Truman de faire une déclaration solennelle dans laquelle les U. S. A. s'engageraient à venir au secours de l'Europe occidentale en cas d'agression armée.

Ce dernier problème, précise le "Monde", revêt plusieurs aspects: celui des armements américains, celui de l'organisation défensive des pays à secourir et celui de l'aide que l'on peut apporter à leurs préparatifs de défense.

Comment sera organisée la défense commune des cinq? Le Comité militaire des cinq va seulement se réunir. Il lui faudra quelque temps pour prendre des décisions; un nouveau délai pour les mettre à exécution.

LETTRE DE LONDRES

"Unités de logement"

par Ernest-Chisholm Thompson

Londres, mai.—Le Français dit: "Le charbonnier est maître en sa maison"; l'Anglais affirme: "An Englishman's Home in his castle" (la maison d'un Anglais est son château). De nos jours, cependant, on ne parle plus de maison, en langage officiel, mais d'"unité de logement". Personne, j'imagine, ne chicanera le ministre de la Santé Aneurin Bevan sur le choix de son vocabulaire. L'expression "Unité de logement" peut évoquer autant de romanesque que le mot château pour les trois quarts de million de familles qui attendaient un foyer depuis la fin de la seconde Grande Guerre. Présidant à l'inauguration de la 2,000e maison construite par les autorités municipales de Southampton, ce port de la côte sud de l'Angleterre ravagé par les bombardements, le ministre vient de promettre que la Grande-Bretagne atteindra à la fin de l'année son premier objectif de 750,000 "unités de logement", ajoutant que, en dépit des adversités et des vicissitudes, la Grande-Bretagne construit plus de maisons que tout autre pays.

Pour bien se rendre compte de l'importance de la construction de maisons en notre pays, pour détruire toute idée que les maisons constituent un luxe qui pourrait attendre des jours meilleurs, il n'est pas besoin de pénétrer jusqu'au coeur de l'Angleterre. Point n'est besoin de dépasser les falaises blanches de Douvres, où je me trouvais la semaine dernière, le long du "Coin du feu d'enfer", sur lequel objectif à chaque heure tiraient les canons allemands à travers la Manche. Par-delà les cratères d'obus et les squelettes béants des maisons et des églises, on aperçoit, sur le sommet verdoyant de la falaise entre Douvres et Folkestone, comme de lointains camps de tentes, les rangées bien alignées de "pre-fabs" (maisons préfabriquées) jetées sur les dunes. Ces minuscules "unités de logement" constituent un spectacle aussi stimulant à leur façon que celui des falaises crayeuses elles-mêmes. Les unes et les autres sont des remparts contre des forces extérieures, et celui qu'a fabriqué l'homme semble symboliser l'esprit invincible qui défie les frondes et les flèches d'une fortune adverse. Cette fortune adverse a enlevé leur foyer à un demi-million de Britanniques; elle en a laissé quatre millions d'autres dans des maisons si avariées que, dans bien des cas, une grange ouverte à une extrémité offrirait plus de confort.

La campagne, qui nous fait maintenant entrevoir trois quarts de million d'unités de logement nouvelles, s'est poursuivie avec tout l'esprit d'entreprise, toute la volonté de recourir aux compromis et aux improvisations, qui sont essentielles à une grande opération militaire.

L'un des aspects les plus encourageants de la campagne tient à ce que les maisons permanentes sont les meilleures et les plus grandes du genre jamais érigées en Grande-Bretagne. Alors que la maison de trois chambres à coucher d'avant-guerre avait une surface de plancher de 800 pieds carrés, les nouvelles maisons ont de 900 à 950 pieds carrés, non moins qu'une disposition et un équipement répondant à des normes très supérieures.

Bientôt, semble-t-il, nous jouirons d'une meilleure santé et d'une meilleure humeur, car M. Bevan croit possible que, dans quelques années, chacun ait son "Home Sweet Home". Il voulait dire, sans doute, sa bienheureuse "unité de logement".

LA POLITIQUE FRANÇAISE

Les nombreux problèmes du gouvernement Schuman

La rentrée parlementaire n'a pas été de tout repos pour le gouvernement Schuman. Celui-ci devra faire face à de fort épineux problèmes qui constituent de véritables embûches. Voici la revue que fait de la situation le journaliste français Rémy Roure:

La première embûche était celle de la laïcité de l'école dans les houillères nationalisées où, jusqu'à présent, l'école libre bénéficiait de divers avantages. Un engagement sur ce point s'était déjà produit avant les vacances pascales. Entre temps, d'ailleurs, un compromis avait été recherché, susceptible d'apaiser le désaccord entre les deux fractions importantes de la majorité, les socialistes anti-cléricaux et le M. R. P. Il ne semble pas que de grandes oppositions s'élèvent dans ce secteur de l'école. Elles ne mettront pas en tout cas le ministère en danger.

Un autre point de friction au sein de la majorité elle-même est le problème militaire. Le ministre des forces armées, M. Pierre-Henri Teitgen, proposait une durée du service de 18 mois, tandis que la fraction socialiste s'en tient à une durée de 12 mois. Peut-être parviendra-t-on à s'accorder sur 15 mois. Mais le compromis s'avère difficile.

La question la plus grave reste toujours celle des prix et des salaires. Des efforts courageux et méritoires ont été faits par le gouvernement pour une stabilisation et une baisse des prix. Mais les prix ne baissent pas au commandement. Le Conseil économique, composé des représentants du patronat, des diverses confédérations ouvrières, des représentants des paysans, dans une session mouvementée, a été d'accord pour reconnaître que la baisse des prix est plus un désir qu'une réalité. La C. G. T. sur laquelle les communistes exercent une forte influence, prétend même que les prix se sont élevés, depuis janvier, de 20% au moins et qu'en conséquence les salaires devraient être augmentés d'autant. Cette proposition a été repoussée par la majorité du Conseil économique qui sait bien qu'une hausse des salaires entraînerait une nouvelle hausse des prix et par conséquent l'inflation. Mais le problème n'est pas résolu pour autant. Le Conseil économique paraît s'orienter vers la suppressoin des taxes d'Etat, au moins sur les produits alimentaires, de telle sorte qu'une baisse sensible du coût de la vie puisse être constatée. Il est possible, en effet, que nous nous trouvions, une fois de plus, au seuil de nouvelles grèves. Dans le cas où cet abaissement du coût de la vie ne serait pas obtenu, devrait-on envisager la liberté laissée aux salaires? Et ne serait-ce pas, par le fait même, la marche à l'inflation? Le problème est sérieux et délicat d'autant plus que la suppression des taxes risquerait de compromettre l'équilibre instable du budget.

A ces préoccupations se joignent les questions purement politiques. L'Assemblée nationale et le Gouvernement doivent songer au renouvellement d'octobre au Conseil de la République, qui est d'ordre constitutionnel, et à une loi électorale. Renouvellera-t-on également le tiers des conseils généraux? Le R. P. F. gaulliste espère tirer profit de ces consultations du pays et contraindre ensuite l'Assemblée à une dissolution. Nous pensons cependant que le gouvernement arrivera sans trop d'encombre aux mois d'été. A chaque saison suffit sa peine.

Le SOURIRE de la VIE

SOMMEIL AGITE

—Pas encore prêt?

—Toute la nuit, j'ai rêvé d'un grand singe.

—C'est que tu t'es sans doute encore contemplé dans la glace avant de te coucher.

* * *

ESPRIT D'A-PROPOS

Le colonel d'un régiment de cavalerie des Côtes-du-Nord vient de faire passer à ses hommes une circulaire et les engage à être sobres à l'occasion du 14 Juillet.

"Cavaliers, à cette occasion, ne prenez ni la bleue, ni du blanc, ni du rouge. Evitez surtout le mélange de ces trois couleurs qui produirait dans vos esprits une révolution".

* * *

DENOMBREMENT

Un paysan qui avait un procès à Paris vint implorer la protection d'un maître des requêtes, auprès duquel il avait eu accès lorsque celui-ci était intendant de sa province.

Le maître des requêtes le reçut avec bonté et lui demanda, par manière de conversation, s'il y avait toujours bien des fous dans sa province.

—Il y en a toujours, Monseigneur, répondit le paysan, mais pas tant que quand vous y étiez.

* * *

L'ESPRIT D'AUTREFOIS

Un jongleur vint demander à Philippe-Auguste un ample secours, sous prétexte qu'il était son parent.

De quel côté et à quel degré? demanda le roi.

—Nous sommes frères, si j'en crois des hommes doctes et probes, oui, frères, du côté d'Adam. Seulement, on a mal partagé l'héritage entre vous et moi.

—Tiens, frère, répondit le roi, je te rends la portion qui constitue ta part légitime.

Et il lui donna une obole en ajoutant:

—Quand j'en aurai rendu autant à tous mes frères et parents, il ne m'en restera plus autant. Aussi, tiens-toi pour avantagé.

VOUS SOUVIENT-IL?

La "Presse" écrivait, le 19 mai 1908, il y aura 40 ans demain:

Sir Louis-N. Casault, ancien juge en chef de la Cour supérieure, est décédé, à l'âge de 85 ans.

L'échevin Médéric Martin propose un projet de règlement municipal pour établir quatre poids uniformes du pain.

L'hon. Pierre-Evariste Leblanc a été, hier soir, au Monument National, le principal orateur, à l'assemblée d'ouverture de la campagne conservatrice.

La "Presse" écrivait, le 19 mai 1918, il y aura 30 ans demain:

D'après une récente statistique militaire, la France a perdu depuis le début des hostilités 1,500,000 hommes.

De nouvelles émeutes viennent d'éclater, en Galicie à la suite d'un manque des vivres essentielles.

Le château de la Loupe, près de Chartres, en France, a été détruit par un incendie.

On lisait dans la "Presse", le 18 mai 1928, il y a 20 ans aujourd'hui:

Il est annoncé que le prochain voyage de l'"Italia" aura pour objectif le pôle nord.

Les élections allemandes, fixées à demain, sont organisées selon un système de représentation proportionnelle.

La nouvelle loi américaine sur le contrôle du Mississipi autorise des crédits se montant à $325,000,000.

La "Presse" écrivait, le 19 mai 1938, il y aura 10 ans demain:

M. J.-B.-M. Hertzog, premier ministre de l'Union sud-africaine, vient de triompher aux élections générales.

14 navires de guerre japonais ont démoli le fort Mamoi, près de Fouchéou, tuant ses 70 défenseurs chinois.

Tsao Kun, 77 ans, président de la république chinoise de 1923-1924, est décédé, dans la concession britannique.

LA SANTÉ pour TOUS

Les ongles et la santé

Les ongles d'une personne en bonne santé doivent être polis, uniformes. Ils doivent aussi être d'une couleur rose à cause de l'abondance de sang qu'il y a sous les ongles. Lorsqu'on est en bonne santé, un ongle atteint sa pleine croissance en six mois environ.

Il y a plusieurs sortes de déformations des ongles des mains et des pieds qui sont dues à des accidents ou à des conditions qui existent dans le système. Dans les maladies chroniques telles que l'arthrite, la tuberculose et dans les maladies nerveuses chroniques, les ongles peuvent tomber ou augmenter en longueur. Ceux qui souffrent d'une mauvaise circulation ont souvent des ongles d'une couleur bleuâtre et chez les anémiques, on remarque que les ongles sont d'une couleur blanchâtre.

La présence de taches blanches sur les ongles indique souvent les maladies causées par le surmenage, les soucis et autres excès. Les ongles sont souvent attaqués par le sporiasis et on remarque souvent des marques qui ressemblent à des piqûres d'aiguilles. L'habitude de se colorer les ongles pour leur donner une meilleure apparence a pris naissance en Orient et s'est ensuite répandue dans le monde entier. Il n'y a pas de mal à cela, mais c'est une bonne habitude à prendre que d'enlever ce poli à de fréquents intervalles pendant une semaine ou plus plus.

Les ongles doivent être lavés soigneusement pendant le jour en se servant d'une bonne brosse. Les brosses à fibre ne sont pas à recommander, car elles causent souvent de grands dommages. La peau qui entoure les ongles doit aussi être tenue bien propre. Toute partie qui dépasse doit être coupée.

Des ongles propres et sains dans un corps sain ne deviennent pas des foyers d'infection et c'est par des ongles sains que l'on reconnaît la bonne santé.

Inconvénients de la lumière vive.

On a signalé divers inconvénients de la lumière trop vive. Les experts en hygiène alimentaire en signalent un autre. La lumière solaire est mauvaise pour le lait, cet aliment essentiel, dont elle détruit certaines des vitamines. Mettons donc notre lait dans un endroit sombre et frais.

J'ai vu presque tous les "voulants" arriver au but de leur vouloir. (Edmond de GONCOURT).

Un institut de loisirs projeté

Il viserait à former des techniciens pour l'organisation des loisirs

Québec, 18, (D.N.C.) — Les plans d'un institut supérieur de loisirs et de récréation qui serait placé sous la direction de trois facultés, celles de médecine et des sciences sociales et l'école de pédagogie, ont été révélés samedi après-midi, par le T. R. P. G.-H. Lévesque, O.P., doyen de la faculté des sciences sociales de Laval, au cours du "séminar national sur le problème des loisirs envisagé dans ses relations avec l'éducation populaire, au Canada français".

Le P. Lévesque avait répondu ainsi à une question d'un délégué montréalais, demandant si quelque chose était projeté en ce qui concerne la formation de techniciens avancés pour l'organisation des loisirs.

A ce séminar, qui se tenait sous les auspices de la Société canadienne d'enseignement postscolaire, le P. Lévesque a tenu à préciser que ces plans ne seront pas réalisés immédiatement. Les plans prévoient qu'un tel institut serait rattaché à la faculté de médecine, en ce qui concerne la culture physique, aux sciences sociales, pour les loisirs culturels et sociaux et à l'école de pédagogie en ce qui regarde les méthodes de maniement du public.

L'élément anglais intéressé

Le P. Lévesque a souligné qu'une seule école de ce genre suffirait pour fournir tous les techniciens nécessaires au Canada français. Un tel institut pourrait être installé à Montréal ou à Québec.

De plus, le P. Lévesque a aussi révélé que des spécialistes de langue anglaise en organisation de loisirs, ayant appris l'élaboration de ces plans ébauchés à Laval, pour cet institut, sont d'avis qu'une seule école du genre pourrait suffire pour tout le Canada. Ils voient dans un institut de ce genre un puissant moyen de collaboration entre les deux groupes principaux au pays. Enfin ces mêmes personnes préféreraient voir cet institut établi dans la province de Québec afin de fournir à tous les étudiants de langue anglaise, qui le fréquenteraient, une plus grande opportunité d'apprendre le français, prenant pour acquis que la majorité des Canadiens français ont déjà une connaissance moyenne de l'anglais.

Ces projets ont été accueillis avec beaucoup d'intérêt au séminar, qui groupait outre les membres de la Société canadienne d'enseignement postscolaire, plusieurs représentants d'organisations de loisirs.

Le R. P. Gonzalve Poulin, O.F.M., directeur de l'Ecole de service social de Laval, a présidé ce séminar, qui comprenait une analyse de la situation et des tendances actuelles du mouvement des loisirs, au Canada français, puis un rapport sur les besoins à satisfaire, et les courants à créer et à promouvoir, présenté par le P. Poulin lui-même.

Echo d'une collision inusitée

Trois-Rivières, 18. (DNC).—L'hon. juge Albert Sévigny, juge en chef de la Cour supérieure, a entendu la cause de M. Armand Lefebvre contre M. Adrien Thériault, propriétaire de taxis et occupant d'une ferme à Baie-Jolie, à l'ouest de Trois-Rivières.

Le demandeur réclame la somme de $244.10 en réclamation de dommages causés à son automobile par une vache du défendeur qui, sortant rapidement de la ferme, alla donner tête baissée sur le véhicule.

ALLEZ VOIR LE RADIO Electrohome "GENRE MOBILIER" CHEZ LE PLUS PROCHE DÉTAILLANT ELECTROHOME

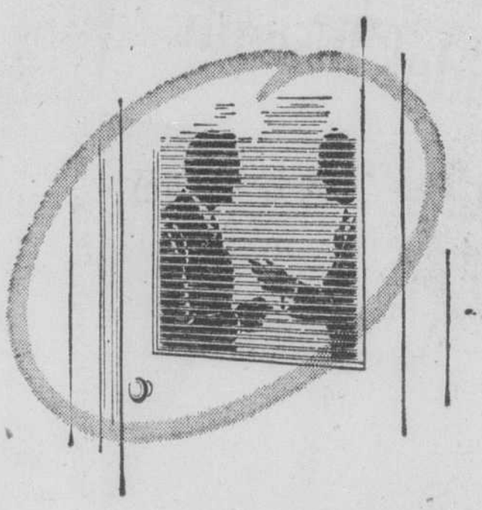

C'est *entre nous*

Votre banque est à votre service à titre confidentiel.

Lorsque vous faites un dépôt, personne ne voit votre livret, sauf vous et votre banque.

Lorsque vous faites un emprunt, cela reste entre vous et votre banque. Quand vous discutez vos problèmes financiers avec votre banquier, vous savez que c'est sous le sceau du secret.

Cette discrétion est l'essence même du système bancaire du Canada. Elle vous permet de traiter avec votre banque et d'utiliser ses nombreux services en toute confiance.

CETTE ANNONCE EST COMMANDITÉE PAR VOTRE BANQUE

L'aviation dans l'Inde —Des routes aériennes de plus de 10,000 milles relient les principales villes de l'Inde.

CROQUANTS · CROQUANTS · CROQUANTS

Christie's PREMIUM SODA CRACKERS SALTED

chez votre épicier, dans le gros paquet rouge et blanc

Mgr Letendre fête 50 ans de prêtrise

Sherbrooke, 18. (D.N.C.) — Les membres de la St-Vincent de Paul féminine ont rendu hommage à Mgr O.-Z. Letendre, p.a., v.g., à l'occasion de ses noces d'or sacerdotales. Les membres des conférences féminines de toutes les paroisses de la ville étaient présentes, de même que les autorités ecclésiastiques, représentées par M. le chanoine Irénée Pinard, curé de la cathédrale, Mgr Ira Bourassa, curé de Bromptonville, Mgr Emile Chartier, ancien vice-recteur de l'université de Montréal, M. l'abbé Albert Gravel, curé de Ste-Jeanne-d'Arc, M. l'abbé Maurice O'Bready, le R.P. R. Audet, s.s.s., les autorités civiles, par Mmes Maurice Gingues et J.-H. Bemay, pour célébrer en même temps le 10e anniversaire de la fondation de la St-Vincent de Paul féminine à Sherbrooke, et le fondateur, Mgr Letendre.

Une messe d'action de grâces avait été dite le matin, au Mont Notre-Dame, et les présidentes des conférences de chaque paroisse profitèrent de la réunion pour donner un compte rendu du travail de l'année, après la messe.

Cortège de la Saint-Jean-Baptiste

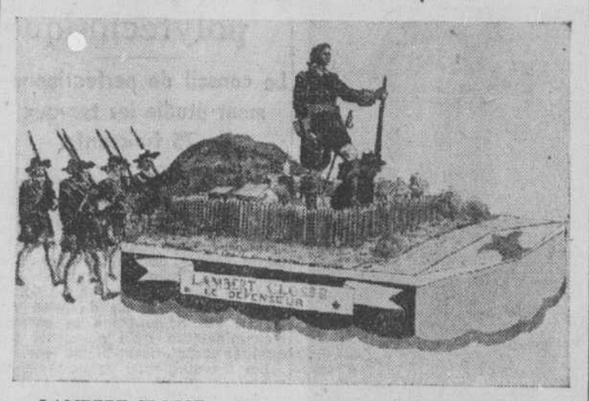

LAMBERT CLOSSE — Interrompues par l'héroïque sacrifice de Dollard et de ses compagnons, les incursions iroquoises reprirent l'année suivante. Il ne se passait presque pas de jours que le tocsin ne sonnât au clocher de l'Hôtel-Dieu. Lambert Closse, le major de la garnison, à qui, depuis son arrivée vers 1647, Maisonneuve avait confié le soin de diriger la défense de Villemarie, figurait alors au premier rang des défenseurs. Intrépide et généreux, il possédait, dit une Relation, une présence d'esprit tout à fait rare dans la chaleur des combats. Il mourut les armes à la main par un après-midi de février 1662, alors qu'à la tête de vingt-six hommes il venait de repousser une attaque de deux cents Iroquois. Une dernière fois, il avait sauvé la ville. Debout derrière une palissade symbolique, Lambert Closse monte la garde devant Villemarie. En arrière du char défilent quelques soldats de la garnison. (Don de J. Brunet Limitée.)

Déjeuner offert à l'attaché G. Dubois

A l'occasion de son départ pour un séjour de deux à trois mois en France, la Chambre de commerce française de Montréal offrira jeudi midi, en l'hôtel Berkeley, un déjeuner en l'honneur de M. Gérard Dubois, attaché commercial de France à Montréal. Ce déjeuner aura lieu sous la présidence de M. Georges Vinant, président de ce groupement.

M. Dubois occupe le poste d'attaché commercial depuis plusieurs années et son travail constant contribue largement à l'accroissement continu des échanges entre les deux pays.

Un rongeur asiatique —Le panda est un rongeur de l'Himalaya de la famille des ursidés. Ses griffes sont partiellement rétractiles.

Une promotion à M. J. Hurtubise

Sur recommandation de M. H.-A. Gibeau, directeur du service des travaux publics, M. Jules Hurtubise a été nommé, hier, par résolution du comité exécutif, ingénieur-chimiste en charge du laboratoire de l'aqueduc, en remplacement de M. J.-H. Harrington, qui prend sa retraite.

PARQUETS PLUS BRILLANTS, PLUS SÛRS

Lin-x

CIRE NON-GLISSANTE

BRILLE SANS FROTTAGE

Voici enfin une nouvelle cire qui joint la sécurité à la beauté et à la facilité d'application. Elle est non glissante, hydrofuge et elle brille sans frottage. Simplifiez votre nettoyage du printemps . . . rendez votre intérieur plus clair et plus beau en utilisant la Cire Non Glissante Lin-X qui brille sans frottage ainsi que les autres produits de ménage Lin-X.

DEMANDEZ LES PRODUITS DE MÉNAGE LIN-X AUX ÉPICERIES, FERRONNERIES ET MAGASINS À RAYONS.

THE CANADA PAINT CO. LIMITED · THE LOWE BROTHERS COMPANY LIMITED · THE MARTIN-SENOUR CO. LIMITED · THE SHERWIN-WILLIAMS CO. OF CANADA LIMITED

Prochain congrès de la S.-Jean-Baptiste

Québec, 18. — Le congrès provincial de la fédération des sociétés Saint-Jean-Baptiste du Québec, qui aura lieu à Trois-Rivières les 22 et 23 mai, s'annonce déjà comme devant remporter un grand succès.

L'hon. Maurice Duplessis, premier ministre de la province, a accepté l'une des présidences d'honneur du banquet de clôture, qui aura lieu le 23 du courant, au Château de Blois. Le premier ministre prononcera une allocution.

Le samedi soir, également au Château de Blois, M. Victor Barbeau, président de l'Académie canadienne-française et professeur à l'Université de Montréal, sera le conférencier invité. Il traitera le sujet suivant: "La coopération, facteur de survie économique".

Toutes les personnes qui désirent assister au congrès voudront bien en faire part immédiatement au secrétariat, Palais Montcalm, Québec.

Opération d'un blessé

Sherbrooke, 18. (D.N.C.) — A l'Hôtel-Dieu, de cette ville, le jeune Viateur Rouleau, fils de M. et Mme Ernest Rouleau, de Cookshire, a subi une intervention chirurgicale, pour fracture de la jambe. Le garçonnet de 14 ans a été heurté par une automobile, alors qu'il était à bicyclette.

Un autre blessé, M. Eugène Carrière, qui était entré dans la nuit de samedi à dimanche, a été tout de suite transporté à Montréal, dimanche matin. M. Carrière souffrait d'une fracture du crâne, infligée dans une chute.

Réunion annuelle des anciens normaliens

Lors de sa récente réunion, au gymnase de l'école normale, le conseil d'administration de l'amicale des anciens normaliens a fixé la prochaine assemblée annuelle, au mercredi, 26 du courant. Cette soirée traditionnelle aura lieu au gymnase même de l'école détruite par l'incendie de mars dernier.

Cette soirée sera présidée par M. Donat Durand, professeur à l'école normale. Les abbés Nazaire Dubois, Adélard Desrosiers, anciens principaux, et Eustache Saint-Maurice, principal actuel, y assisteront.

On rendra hommage aux promotions d'il y a 25 et 35 ans.

ENCORE JELL-O!

QUEL bienfait pour les ménagères de savoir que le dessert préféré de la famille — le fameux Jell-O — se trouve de nouveau et *régulièrement* sur les étagères des épiciers!

Un dessert économique qui vient à point par les temps qui courent, alors qu'il faut tellement étirer le budget! La délicieux Jell-O, qui ne demande que l'addition d'eau, est pour ainsi dire le dessert le plus économique et le plus populaire que vous puissiez servir.

Faites-en une provision aujourd'hui — *sept* merveilleuses saveurs "captives". Servez-le nature, ou avec de la crème, ou avec des fruits — mais servez-en souvent!

SEPT DÉLICIEUSES SAVEURS DE FRUITS

FRAISE · FRAMBOISE · CERISE
ORANGE · CITRON · LIME
ANANAS

Qu'est-ce qui se trouve seulement dans le Jell-O?
C'est la Saveur "captive" du Jell-O!

J-48F

Un Produit de General Foods

Jell-O est une marque déposée qui est la propriété de General Foods, Limited

GRANDE AUBAINE DE *Spéciaux* CHEZ OGILVY

LE MAGASIN OUVERT JUSQU'À 1 H.

PAS DE COMMANDES POSTALES OU TELEPHONIQUES POUR CES AUBAINES DU MERCREDI MATIN S'IL VOUS PLAIT

60 seulement

IMPERMEABLES

Rég. $3.79

$1.00

Ils sont de petites grandeurs mais idéals pour nos écolières, ou les femmes de petites tailles. En plastique rose ou noir.

OGILVY—Au rez-de-chaussée

CRAVATES QUE VOUS AIMEREZ MESSIEURS!

.50

Cravates de belle qualité, en soie importée se vendant régulièrement 1.00. Une riche variété de couleurs et de dessins qui plairont aux messieurs difficiles. Venez les voir.

OGILVY—Au rez-de-chaussée

LA MOITIE PRIX
SOULIERS A RABAIS!

Valeurs jusqu'à $14.95 pour

$6.95

Une chance véritable d'obtenir des souliers de séries supérieures à prix minime. Tous de lignes et de pointures désassorties, mais si vous arrivez tôt vous aurez le premier choix.

Escarpins, Sandales, Oxfords. Talons hauts et cubains. Cuir verni, veau, chevreau et suède, brun ou noir. Pointures 5 à 9 dans le groupe.

OGILVY—Rayon des chaussures—Au deuxième

33 COSTUMES de PRINTEMPS

Rég. $29.75

A solder pour

$18.95

Solde de manufacturier. — Costume d'allure jeune et distinguée et donnant belle apparence. Confectionné en crêpe de laine, de belle qualité. — Tailles: 12 à 18.

OGILVY—Au deuxième

SACS À TRICOT

$1.79

Spécial Mercredi. Jolis sacs circulaires avec poignée et fermeture éclair. Plusieurs teintes différentes.

OGILVY—Au rez-de-chaussée

SERVICE à DÉJEUNER

SEMI-PORCELAINE ANGLAISE

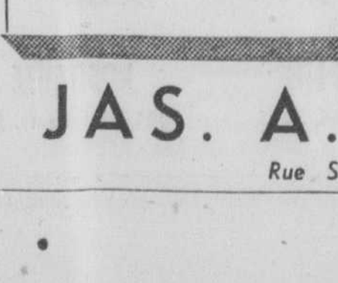

SPECIAL

$7.95

Soyez chez Ogilvy à l'ouverture des portes, et venez choisir un joli service à déjeuner de 32 morceaux. Motif de feuille délicate décoré à la main dans les teintes de marron et brun ou vert et brun.

OGILVY—Au quatrième

LITS PLIANTS

Valeurs de $24.95 pour

$17.95

Sommiers et matelas à ressorts. Confortables et tellement utiles en toutes occasions. Faciles à transporter, et occupant le minimum d'espace, ils sont indispensables mesdames!

OGILVY—Rayon des meubles—Au cinquième

CHAISES-LONGUES

de LUXE — 27 SEULEMENT

Légèrement marquées A solder pour

$6.50

De construction solide et durable en bois émaillé blanc. Elles sont légèrement marquées mais la valeur est exceptionnelle. Il vous faut profiter de cette occasion en venant de bonne heure chez Ogilvy au cinquième.

OGILVY—Au cinquième

STYLOGRAPHES ET PORTE-MINES "EVERSHARP"

RABAIS DE

33⅓%

10 ENSEMBLES — Stylographe et Porte-Mine Rég. 10.28. **A solder pour** 6.85

5 STYLOGRAPHES — Avez-vous pensé à ce cadeau pratique? Rég. 14.69. **Seulement pour .....** 9.75

OGILVY—Au rez-de-chaussée

300 paires

CULOTTES de COUTIL KAKI pour HOMMES

$2.99

LA PAIRE

De confection solide. Pour travailler dans le jardin, à la campagne ou idéal pour la maison. Tailles 30 à 44. Longueurs 30 à 33. Une aubaine véritable à ce prix.

OGILVY—Au sous-sol

ENSEMBLES POUR SALLE DE BAIN

Rég. $7.95 A solder pour

$5.95

Rideaux à douche 72" x 72". Rideaux pour fenêtre 18" x 54". Exécutés par Dupont de rayonne filée Cordura. Motif ravissant sur fond blanc, pêche, rose cendré.

OGILVY—Au quatrième

SOLDE!

SERVIETTES de BAIN

.39 à $1.75 chacune

Venez profiter d'une occasion merveilleuse en achetant ces belles serviettes épaisses et absorbantes, soit de couleurs unies, ou encore blanc avec jolie bordure quadrillée ou de couleur contrastante.

OGILVY—Au troisième

JAS. A. OGILVY'S Limited

Rue STE-CATHERINE OUEST, angle de la Montagne.

ANNONCE

COMMENT DONNER AUX ENFANTS MAIGRES une CHAIR SAINE!

Créer des Dents Saines, une Ossature Solide—une Abondance d'Energie

Maman! vous trouvez ici l'occasion de donner à votre enfant maladif, décharné, des livres de chair ferme. Commencez à lui donner des Comprimés d'Huile de Foie de Morue McCoy's. McCoy's débordent d'éléments vivifiants, donnant l'énergie et la chair. Voyez comme leur charpente décharnée bientôt se remplit—comme revient leur force.

Les enfants aiment les Comprimés McCoy's couverts de sucrerie. Ils sont tels un bonbon. 60 Comprimés 60c seulement.

COMPRIMÉS McCOY'S

Les permis et les privilèges

Conférence de M. Lactance Roberge au 6e congrès de la M.F.O.A.

Le sixième congrès annuel de la Municipal Finance Officers' Association s'est poursuivi toute la journée, hier, en l'hôtel Mont-Royal, pour se terminer à 5 h., cet après-midi.

Hier après-midi, M. Lactance Roberge, C.A., directeur du service des finances de la ville de Montréal, a expliqué le fonctionnement et le rôle des permis et privilèges en regard de la protection que les municipalités doivent assurer au public.

"Le développement constant de la plupart des municipalités, depuis la début du siècle, oblige ces dernières à fournir aux citoyens des services de plus en plus nombreux et étendus. En effet, les municipalités se doivent d'assurer davantage la sécurité au public contre les dangers d'incendie, de contamination, de fraude ou de scandale. Elles doivent s'efforcer de protéger les citoyens contre tout ce qui est susceptible d'attenter à leur bien-être".

Comment assurer cette sécurité aux citoyens? "Il s'agit alors", répond le conférencier, "de mettre en vigueur des règlements de contrôle comportant des mesures de police, d'hygiène, d'urbanisme, etc. Tous les établissements ou personnes tombant sous le coup de ces règlements sont soumis à une surveillance régulière d'un ou plusieurs services municipaux. C'est alors que les permis et privilèges jouent un rôle de premier plan".

Après avoir donné une définition des permis et privilèges et en avoir examiné les éléments, M. Roberge pose la question: Comment les permis et privilèges sont-ils justifiés? "Ils se justifient, en premier lieu, comme mesures de contrôle. Ce contrôle exercé par les municipalités devient une nécessité économique et sociale afin de faire respecter les règlements qui visent à protéger le public en général.

"Outre cette protection du public, il y a aussi la protection particulière des intérêts de certains groupes de personnes, notamment contre des pertes financières résultant de risques divers ou d'une concurrence injuste ou déloyale", poursuit le conférencier. "Il est donc normal que ceux qui bénéficient de mesures spéciales de protection ou reçoivent des services extraordinaires en supportent le coût. Il est juste également que ceux qui désirent effectuer des opérations entraînant des frais additionnels pour la municipalité remboursent celle-ci des frais encourus. Les permis se justifent aussi comme source de revenu, lorsqu'ils sont imposés équitablement sur les établissements commerciaux et les occupations".

Le directeur des finances de la métropole énumère ensuite les modes d'imposition les plus connus, en signale les avantages et les inconvénients, puis fait remarquer que "le problème de déterminer de justes taux selon une base d'imposition ou une autre est des plus complexe, et il y aura toujours des inégalités injustifiées malgré tout le soin qu'on apportera à l'étude et à la solution du problème. Il est essentiel, cependant, de chercher à réduire ces inégalités au minimum".

M. Esdras Minville

Au banquet annuel, hier soir, le conférencier invité était M. Esdras Minville, directeur des H.E.C. et ex-président de la Chambre de commerce, qui a parlé de la dignité de servir dans un monde en marche.

M. Minville a d'abord donné un aperçu des événements qui ont conduit le monde à son stade actuel, stade qui n'est que transitoire: guerre de 1914, révolution russe, crise économique de 1929, guerre de 1939. Il ne faut pas, dit-il, que cette marche aboutisse au communisme, avec sa conception monstrueuse de l'homme. Il est nécessaire de lutter contre l'automatisme des faits qui fait l'essence de la concurrence et s'insurger contre la lutte stérile à la conquête du veau d'or.

Une civilisation basée sur de l'argent, poursuit-il, une société qui ne possède d'autre critère de succès dans la vie que la poursuite de l'argent, de la renommée, du pouvoir, manque à sa mission, de même que les individus qui la composent. Ceux-ci ignorent le premier critère du succès véritable qui est le service; la collaboration de l'individu au sein de la société, dans la liberté et la dignité.

M. Minville a été présenté par M. J.-R. French, gérant de la ville de Verdun, et remercié par Me Louis-A. Lapointe, directeur des services municipaux.

Les bananes auraient été en mauvais état

Trois-Rivières, 18. (DNC) — Les magasins Regal, de cet endroit, viennent d'inscrire contre la "Panamerican Banana Productive Association" une action au montant de $2,433.59 en dommages par suite de la perte de bananes que les demandeurs avaient achetées de la défenderesse.

Les demandeurs allèguent que, le 11 juillet 1947, la défenderesse les avisa qu'un wagon de bananes était à leur disposition. On donna ordre d'envoyer les bananes à Trois-Rivières et, le 14 juillet, à l'arrivée du chargement de bananes, on constata l'état de la marchandise en compagnie de plusieurs témoins. Le wagon devait contenir 21,760 livres de bananes. Mais la majeure partie des produits étaient avariés. On ne releva que 5,647 livres de bananes en bon état.

Les magasins Regal tentèrent vainement de faire rembourser la somme de $1,691.80 par la défenderesse, puis, sur les conseils de cette dernière, par la compagnie de chemin de fer. Mais, celle-ci ayant finalement repoussé la réclamation, les demandeurs réclament le remboursement de la "Panamerican Banana".

Funérailles de M. E. Ménard

Montmagny, (D.N.C.)—Les funérailles de M. J.-Eugène Maynard, décédé, jeudi 1er avril, à l'âge de 67 ans, ont eu lieu en l'église de Montmagny. Il était l'époux de Marie-Rosa Fournier.

Le disparu laisse, outre son épouse, sa fille Mme J.-Edmond Lalanne (Cécile), de Montmagny; ses fils: MM. Christophe Maynard, de Los-Angeles, Californie et Gervais Maynard, de Miami, Floride; un frère, M. Rémi Maynard, de Providence, R.H.; ses beaux-frères: MM. Joseph Fournier, de Bedford, Missisquoi, Victor Fournier, de S.-Sébastien, Olva Fournier, de Milford, Conn., Philippe Fournier, de Sherbrooke, Livi Fournier, de S.-Sébastien, Georges Tougas, de Valleyfield, Amédée Gagné, de Montréal; ses belles-soeurs: Mmes Joseph, Victor, Olva, Philippe et Livi Fournier; Mmes Philippe Rémillard, de Gravelbourg, Sask., Geo. Tougas, de Valleyfield, Ernest Désourdy, de S.-Sébastien, Amédée Gagné, de Montréal, les RR. Soeurs Marie-Estelle, des Filles de S.-Joseph, et Marie-Angélique, de la Présentation de Marie, de S.-Hyacinthe; son gendre, M. Lalanne, de Montmagny.

A l'église, le chanoine Aug. Lessard, V.F., curé de Montmagny, présida à la levée du corps. L'abbé F. D'sVarennes chanta le service, assisté des abbés Gérard Garépy et Gilles Joncas, vicaires.

Première grande route

Le chemin entre Philadelphie et Lancaster, Penn., fut la première grande route pavée aux Etats-Unis.

FALARDEAU DOTE DE L'ELECTRICITE

Chicoutimi, (D.N.C.) — De la Compagnie Electrique du Saguenay, nous apprenons que le service de l'électricité sera bientôt étendu à la paroisse Saint-David de Falardeau. Les plans définitifs sont arrêtés et l'on se mettra au travail à ce sujet dans une semaine ou deux. Falardeau pourra donc s'ajouter avant longtemps à la liste de nos localités qui bénéficient de l'électrification.

Venus d'Italie au Canada

Les RR. PP. PIERRE RAFFAELLI et ARCHANGELO PAPI, Servites de Marie, de la province de Florence, en Italie, qui viennent d'arriver à Montréal pour y exercer leur ministère sacerdotal en permanence. Ces deux religieux n'ont aucun parent au Canada mais ils ont quand même demandé à être transférés à Montréal et leur désir a été exaucé puisque désormais ils seront membres du personnel religieux de la paroisse italienne N.-D.-du-Mont-Carmel, angle Dorchester et S.-André. Le R. P. Raffaelli, à gauche, a révélé que sous des dehors laïcs il avait pris part à la campagne électorale italienne, le mois dernier, à titre d'orateur dans les grandes assemblées publiques et de propagandiste dans les milieux ouvriers du nord de l'Italie. (cliché LA PRESSE)

Fin d'études à polytechnique

Le conseil de perfectionnement étudie les travaux de 75 finissants.

Le conseil de perfectionnement de l'école polytechnique, composé de professeurs et d'ingénieurs éminents, s'est réuni récemment à l'école polytechnique, pour examiner les thèses de fin d'études des finissants de cette institution. Chaque étudiant de l'école est tenu de préparer, au cours de sa dernière année d'études, un travail qui démontre à ce conseil d'examinateurs qu'il a acquis les qualités caractérisant l'ingénieur.

Les travaux ainsi présentés sont examinés au point de vue valeur professionnelle, difficultés techniques, difficultés documentaires, présentation, originalité, valeur économique, etc.

Le Conseil a siégé toute la journée pour l'examen de 71 travaux.

Membres du conseil

Parmi les ingénieurs faisant partie du conseil de perfectionnement, on remarque: MM. Augustin Frigon, président de la corporation de l'école polytechnique et directeur général de la société Radio-Canada; Ignace Brouillet, directeur des études à polytechnique; Henri Gaudefroy, secrétaire de la direction à polytechnique; MM. les professeurs Gérard Beaulieu, J.-C. Bernier, Raymond Boucher, Roger Brais, Léonard Cartier, Emile-G. Clossey, Yvon DeGuise, Georges-E. de Varennes, René Fortin, Alphonse Gratton, Jacques Hurtubise, Marcel Laflamme, Jacques Laurence, Fernand Leblanc, Raymond Leblanc, Gérald Martin, Pierre Mauffette, Paul-E. Morissette, Guillaume Piette, J.-A. Retty, Ovila Rolland, Boleslaw Szczeniowski, Pierre-Paul Vinet et Georges Welter.

Parmi les invités spéciaux au conseil de perfectionnement, on remarquait: MM. Jean Asselin, Léon-A. Duchastel, Léo Roy, Paul-E. Poitras, Paul de Lamirande, J.-M. Forget, Paul LeBel, J.-H. Dupuis, Adrien Genest, Guillaume Gingras, J.-A. Lalonde, René Dupuis, Guy Montpetit, Gérald Martin, Guy Beaudet, Alphonse Ouimet, assistant-ingénieur en chef de la société Radio-Canada; Paul Béique, Roland Duquette, Laurence Daignault, Paul-M. Bégin, Marc Boyer, Gaston Ranger, Charles-E. Tourigny, président de l'association des diplômés de polytechnique; Gérald Molleur, co-directeur du personnel de l'Hydro-Québec; Pierre d'Allemagne, ingénieur-conseil; J.-A. Laprès et D.-O. Robinson, de la compagnie Canada Cement; R.-S. Eadie, ingénieur en chef de la compagnie Dominion Bridge; J.-B. Stirling, président de la corporation des ingénieurs professionnels de la province de Québec; J.-G. Caron, du bureau de revision de la ville de Montréal; M. Auger, du Canadien national; Irving-R. Tait, ingénieur en chef de la compagnie Canadian Industries Limited.

Forte production

—Les trains des chemins de fer canadiens comprennent autant de wagons chargés de produits forestiers que l'ensemble de ceux qui transportent des produits agricoles et animaux.

Lunettes, verres ophtalmiques

Examen de la vue

ALBANY PHILIE O.D.
ASSISTÉ D'OPTOMÉTRISTES ET OPTICIENS DIPLOMÉS
BUREAU CHEZ
Dupuis Frères LIMITÉE
MONTREAL

Fondée en 1899 CONTINENTAL LIFE

N'est-ce pas merveilleux...

EN effet, n'est-ce pas merveilleux pour un jeune couple de pouvoir dépenser sans obérer son budget... de pouvoir jouir des bonnes choses de la vie... et cela parce qu'il sait qu'il a assuré l'avenir de sa famille, grâce au Plan de Revenu Familial Continental Life.

Ce plan vous apporte la solution complète de votre problème. Il crée automatiquement une succession qui assurera l'indépendance financière de votre famille. Il lui garantit immédiatement un revenu mensuel régulier pour remplacer votre salaire advenant votre décès. De plus, à la fin de la période de versements de revenu, les membres de votre famille reçoivent la pleine valeur nominale de la police. Demandez aujourd'hui à votre représentant de la Continental Life des détails au sujet de ce plan.

546

THE CONTINENTAL LIFE INSURANCE COMPANY
SIEGE SOCIAL TORONTO

HERVE MICHAUD Gérant de Succursale
610 St. Jacques Ouest, Montréal

SOLIDITÉ ABSOLUE

Une compagnie essentiellement canadienne

PARDESSUS ORDINAIRES
RENDUS A L'EPREUVE DES MITES
NETTOYES ENTREPOSES
$2.00

Paul SERVICE STORES

VOYAGEZ par AUTOBUS

La Cie d'AUTOBUS de l'ABITIBI Ltée

Opère MAINTENANT un service quotidien JOUR et NUIT entre Montréal et tous les centres de

L'ABITIBI, TEMISCAMINGUE,

VAL D'OR, AMOS, ROUYN, NORANDA, KIRKLAND LAKE, ETC.

Les billets et les sièges, en toutes circonstances, doivent être reservés 48 heures d'avance.

DEPART tous les jours à 8 a.m. et 11 p.m., heure avancée, du terminus de la Cie Transport Provincial, 1188, rue Dorchester Ouest et du Terminus Nord, 7067, rue Casgrain.

Pour information:

LA CIE DE TRANSPORT PROVINCIAL
PL. 7141

Messieurs! Voici du Confort et comment!

ESSAYEZ les Mercury et vous découvrirez un confort que vous n'avez jamais connu jusqu'ici. Les gilets et caleçons courts Mercury sont bien ajustés; cependant, ils ne remontent pas, ne se tortillent pas, ne gênent pas! De plus, les gilets et caleçons courts Mercury sont faits avec un nouveau tissu de coton amélioré pour vous assurer le confort que vous désirez.

Faites donc une provision, aujourd'hui, des meilleurs gilets et caleçons courts que vous puissiez acheter. Demandez les gilets et caleçons courts Mercury avec Côtes Accordéon ou dans la nouvelle Maille des Bermudes.

Caleçons Courts 'Suport' Mercury
√ Coutures lisérées
√ Devant plus long, spécial pour hommes forts
√ Coupe soignée. Fourche très large

Gilets 'Athletic' Mercury
√ Epaulettes larges
√ Coton doux, absorbant
√ Gardent leur forme malgré les lavages répétés

Vous pouvez compter sur les Mercury pour ajustement parfait . . . long usage . . . véritable confort!

Pour les gens chic, c'est...

MERCURY

Fabrication exclusive par Mercury Mills Limited, Hamilton, Canada.

SAL HEPATICA
Le LAXATIF doux, inoffensif
SOULAGE RAPIDEMENT
Combat aussi L'EXCES D'ACIDITÉ GASTRIQUE

le "SOUPAPES EN TÊTE" est bien en tête!

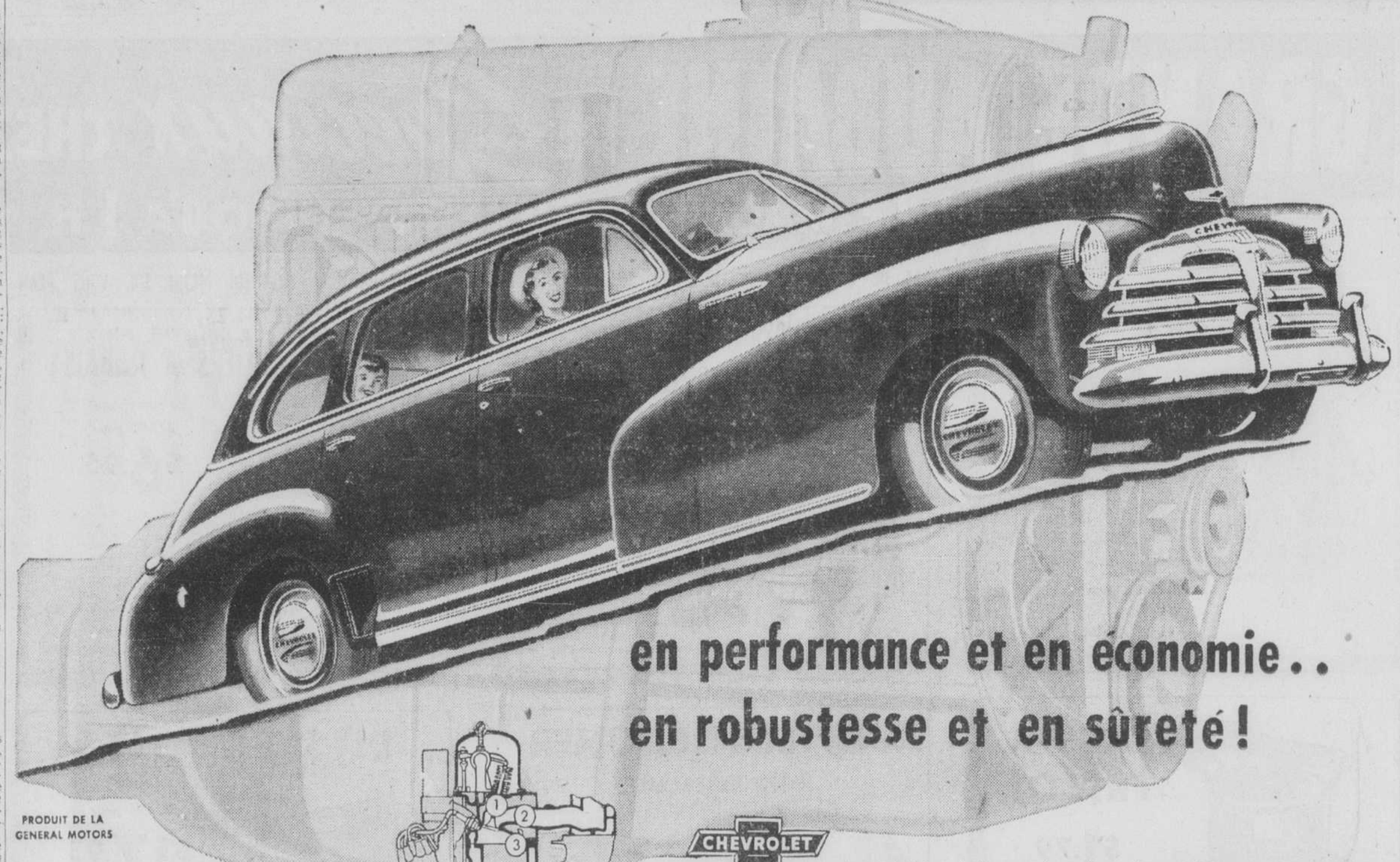

en performance et en économie..
en robustesse et en sûreté!

PRODUIT DE LA GENERAL MOTORS

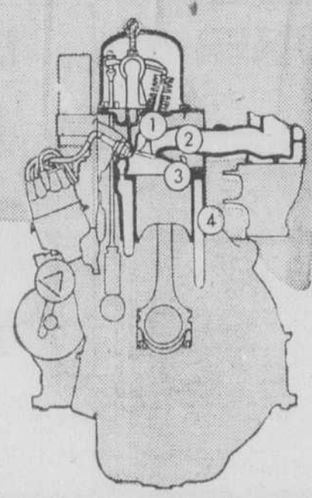

Voici pourquoi "le soupapes en tête est bien en tête" en efficacité générale

1 Dans ce champion mondial qu'est le moteur Chevrolet, les *soupapes* se trouvent dans la tête du cylindre, directement au-dessus du piston . . . d'où le nom de soupapes en tête.

2 Le dessin de soupapes en tête permet une *admission plus rapide* du mélange combustible . . . ainsi qu'un *échappement plus rapide et plus complet* des gaz brûlés . . . ce qui contribue à améliorer le rendement et l'économie.

3 Le principe de soupapes en tête permet aussi l'usage d'une chambre de combustion plus *compacte*, avec la combustion "Flamme Bleue" de Chevrolet, ce qui réalise une plus forte impulsion des pistons — moins de chaleur — et un maximum d'économie.

4 Les moteurs à soupapes en tête sont *naturellement* plus faciles à refroidir, et le refroidissement individuel des cylindres de Chevrolet prévient la perte d'énergie — favorise l'efficacité de fonctionnement—prolonge la durée du moteur.

D'autre part, comme tout le mécanisme des soupapes se trouve sur le dessus du moteur — et par conséquent très accessible — l'entretien, bien que rarement requis, est extraordinairement facile et économique.

CHEVROLET

Les techniciens de l'auto et des millions d'automobilistes reconnaissent que le moteur à *soupapes en tête* l'emporte de beaucoup sur les autres parce qu'il donne une remarquable combinaison de performance, d'endurance, de sûreté de fonctionnement et d'économie . . . Chevrolet—principal fabricant de ce moteur supérieur —en a donné la preuve en fabriquant plus de 20 millions de moteurs à soupapes en tête depuis trente sept ans — des moteurs qui ont la distinction d'avoir donné plus de milliards de milles satisfaisants, à un plus grand nombre de propriétaires, pendant une plus longue période, que *tout* autre moteur courant! Le moteur à soupapes en tête Chevrolet, un champion mondial, est une autre grande raison pour laquelle CHEVROLET ET SEUL CHEVROLET EST PREMIER . . . une autre preuve convaincante du fait que Chevrolet donne la QUALITÉ DE GROSSE VOITURE AU PLUS BAS COÛT!

★ ★ ★

Outre son moteur à soupapes en tête, qui est le champion mondial, Chevrolet vous offre ces autres grands avantages de la qualité de grosse voiture au plus bas coût:

L'élégance et la beauté de grosse voiture de la carrosserie Fisher

Le confort de grosse voiture des genoux mécaniques unifiés

La sûreté de grosse voiture de la construction monacier Fisher et de l'effet positif des freins hydrauliques

CHEVROLET et SEUL CHEVROLET EST PREMIER!

C-548E

CHEVROLET MOTORS SALES CO. of MONTREAL LTD.
2085 ouest, rue Sainte-Catherine WE. 6781

DUVAL MOTORS LIMITED
3930 est, rue Ste-Catherine FA. 3542

LEDUC AUTOMOBILES LIMITED
3421, Ave du Parc, près Sherbrooke BE. 2841

GUY DUROCHER INC.
4501, Ave Bannantyne, Verdun Qué. YO. 1131

DESCHATELETS AUTOS LTEE
4590, rue Saint-Denis BE. 3096

ROBITAILLE MOTORS LTD
5004-5016 Boulv. Décarie WA. 1147

DUVAL MOTORS LIMITED
529, rue Jarry TA. 7211

Entretien au sujet du développement de l'île Sainte-Hélène

Les chefs de l'administration municipale ont eu un entretien, hier, avec le directeur du service des travaux publics, M. H.-A. Gibeau, au sujet du programme de développement de l'île Sainte-Hélène que la ville projette d'exécuter à même les crédits inclus dans le budget de l'année courante. Selon des informations, la discussion aurait porté sur la possibilité d'aménager une plage naturelle au lieu de piscines artificielles et de parachever les travaux du restaurant et du chalet des baigneurs, comme semblent le favoriser les commissaires Quinn, Pitts et Dozois, qui ont visité l'île la semaine dernière, à la suite d'une lettre du conseiller Croteau attirant l'attention des autorités sur l'anomalie d'installer des piscines dans un endroit situé au milieu du fleuve St-Laurent.

Le comité exécutif aurait demandé à M. Gibeau de lui faire connaître son avis à ce sujet le plus tôt possible, et il aurait été décidé que le président du comité, M. J.-O. Asselin, rencontre le ministre provincial des travaux publics, l'hon. Roméo Lorrain, pour s'enquérir de ce que le gouvernement aurait l'intention de faire relativement au parachèvement du restaurant et du chalet des baigneurs entrepris comme travaux de chômage, il y a une dizaine d'années.

Tragédie de la route

St-Joachim, 18. (P.C.) — Réal Lachance, 13 ans, a été tué, samedi soir dernier, quand un camion conduit par son oncle, M. Joseph Lachance, est entré en collision avec un autre près de ce village du comté de Montmorency.

délicieux —
rassasiant —
économique —

TEMTY
Rice Dish

C'est du riz, délicatement assaisonné et contenant un mélange agréable de légumes. Vous ajoutez l'eau et vous faites cuire en peu de temps.

Toute la famille raffolera de TEMTY RICE DISH, comme plat principal, pour remplacer les légumes, avec le poisson ou la volaille. Economique: il coûte moins de 5c par portion.

CHEZ VOTRE EPICIER ... DANS LE PAQUET ROUGE et JAUNE, préparé par Mount Royal Rice Mills, Ltd.

MOTS CROISÉS

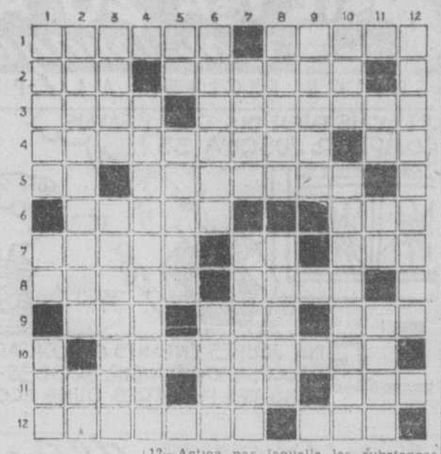

Horizontalement

1—Ce qu'on peut avaler de liquide en une seule fois. — Trompe, égare.
2—Particule affirmative. — Haut d'un escalier.
3—Pommades de blanc de plomb. — Secouera en divers sens.
4—Mouvement intérieur qui porte à faire une chose. — Adjectif numéral.
5—Terminaison de verbe. — Huile essentielle.
6—Tissu de lin, de chanvre.—Viande rôtie.
7—Devenu dur. — Marche. — Adverbe de lieu.
8—Débauche de table. — Tête de rocher.
9—Obtenue. — Volonté. — Pièce pour soutenir les tonneaux.
10—Le dixième du mille marin.
11—Dieu de la mythologie scandinave. — Venue au monde. — Recueil de bons mots.
12—Aptitudes naturelles. — Ville du Pérou.

Verticalement

1—Discerne les saveurs par le goût. — Note de la gamme. — Son ou réunion de sons correspondant à une idée.
2—Espace vide dans un corps. — Particule.
3—Peu de chose. — Opinion trop avantageuse de soi-même.
4—Femme ferme, inébranlable.
5—Conjonction. — Peuple confédéré.
6—Essoufflée à force de courir. — Partie de l'habillement, qui couvre la main.
7—Différence entre la valeur réelle et la valeur nominale des monnaies. — Parties du discours qui expriment une action.
8—Principe actif des graines de persil. — Espèce de singes.
9—Ville d'Algérie.
10—Adjectif numéral. — Ancien moulin à tabac.
11—Petit ruisseau. — Particule du dialecte provençal. — Ville d'Allemagne.
12—Action par laquelle les substances volatiles se détachent des corps qui les retiennent.

Solution demain.

Solution du dernier problème.

	1	2	3	4	5	6	7	8	9	10	11	12
1	D	E	R	A	N	G	E	R	■	A	L	E
2	E	■	E	T	A	U	■	A	C	H	A	T
3	L	U	S	■	R	I	Z	■	A	■	M	A
4	I	S	O	■	C	N	E	M	I	D	E	■
5	T	A	U	■	I	D	E	E	S	■	T	A
6	■	■	D	O	S	E	■	U	S	I	T	E
7	B	E	R	■	S	A	U	T	E	■	E	R
8	A	R	E	■	E	U	R	E	■	A	S	A
9	L	U	■	A	S	■	G	■	A	I	■	T
10	A	D	O	S	■	R	E	M	B	L	A	I
11	D	I	T	■	L	U	N	U	L	E	■	O
12	E	T	E	S	■	E	T	R	E	S	■	N

Etoiles filantes

—Il paraîtrait que certaines des étoiles filantes ne seraient guère plus grosses que des grains de sable.

Réunion de l'amicale du collège Bourget

Les anciens élèves du collège Bourget, à Rigaud, se sont réunis, dimanche dernier, selon la coutume, afin de renouveler de vieux liens d'amitié et s'entretenir de souvenirs du passé.

S. Exc. Mgr Alfred Langlois et le R. P. Pagé, supérieur général des Clercs de S.-Viateur, présidaient cette réunion, qui a réuni un plus grand nombre d'anciens que jamais.

Au cours de la journée, on a procédé à l'élection des officiers de l'amicale pour l'année en cours. Furent élus, MM. H.-D. Chartrand, conseiller municipal de Rigaud, président; l'hon sén. J.-Raoul Hurtubise, premier vice-président, et M. l'abbé J.-A. David, curé de Dorion, 2e vice-président. Les directeurs sont MM. l'abbé L.-J. Cholette, de North Bay, le Dr Paul Archambault, de Montréal et M. L.-Roch Séguin, de S.-Faustin.

Etats sans cavernes

—La Louisiane et le Delaware sont les deux seuls Etats américains où l'on n'a pas trouvé de cavernes.

Comptables engagés par l'administration

Les chefs de l'administration viennent de décider de retenir les services de la firme de comptables Lavallée, Bédard, Lyonnais, Messier & Gascon pour aider la ville à préparer sa cause dans l'affaire du tramway. Cette firme travaillera de concert avec les comptables de la maison Peat, Marwick, Mitchell & Co., engagée par le comité exécutif, la semaine dernière.

Le premier choix au Canada!

(C'est la meilleure!) Savez-vous quelle différence il y a entre la *vraie* mayonnaise qui se vend le plus et la sauce à salade ordinaire?

La mayonnaise Hellmann's Blue Ribbon ne contient pas de fécule. C'est un mélange parfait, *doublement-fouetté*, d'oeufs très frais, de jaunes d'oeufs frais, d'huile fraîche, de vinaigre doux et d'épices de choix. La meilleure dans n'importe quelle salade!

HELLMANN'S
Vraie
Mayonnaise
Blue Ribbon
VRAIMENT FRAÎCHE!

SEMAINE DES ENFANTS

Grande vente de chaussures d'enfants; aussi chaussures pour le père, et la mère; en un mot chaussures pour toute la famille.
Vous ne voyez sur cette annonce que quelques spéciaux mais il en est de même dans tout le magasin. Quantités limitées.
Venez à bonne heure pour un meilleur choix.

LA VENTE COMMENCE A 9.00 A.M. DEMAIN MATIN

M. J.-B. LEFEBVRE
Pionnier du commerce de chaussures à bas prix, propriétaire du marché de chaussures

LOAFER SEMELLE CRÊPÉE

POUR DAMES

Loafer avec semelle crêpée, rouge, brun, vert. **Pointures 3 à 8. Rég. $5.00, spécial J. B. Lefebvre**

3.45

POUR GARÇONS

Bottines de courses pour garçons en canevas brun. **Pointures 11 à 13. Rég. $1.25, spécial J. B. Lefebvre**

98c

POUR ENFANTS

Bottines brunes pointures 5 à 7, aussi bottines blanches pour bébés. **Pointures 2 à 5. Rég. $1.25, spécial J. B. Lefebvre**

89c

Nous avons un choix complet de grosses valises, sacs à main, sacs de voyage dans chacun de nos magasins.

POUR FILLETTES

Loafer rouge comme grande soeur, **pointures 12 à 3. Rég. $3.00, spécial J. B. Lefebvre**

1.99

GROSSES VALISES

Grosse valise de luxe en bois recouverte de tôle. Grandeur 32 pouces

Rég. $12.00
Spécial, J. B. Lefebvre

9.95

Taxe de luxe incluse

POUR HOMMES

SOULIERS DE CAMP

Souliers en cuir brun, idéal pour le travail ou le camp. Semelle très épaisse.

Pointures 6 à 11. Rég. $3.00, spécial J. B. Lefebvre

1.99

J·B·LEFEBVRE
PROP.

MARCHÉ DE CHAUSSURES LEFEBVRE

Bureau chef: 872 EST, RUE SAINTE-CATHERINE ANGLE SAINT-ANDRÉ TÉL. LAncaster 9138

SUCCURSALES:

OUEST—	304 ouest, STE-CATHERINE *près Bleury*	3639 ouest, NOTRE-DAME *près Syndicat St-Henri*	3825, WELLINGTON, Verdun *près Hickson*	1905, CENTRE, Pte St-Charles *près de Shearer*
NORD—	5627, AVENUE DU PARC *plus haut que St-Viateur*	7046, rue SAINT-HUBERT *plus haut que Bélanger*	6634, rue SAINT-HUBERT *entre Beaubien et St-Zotique*	3151, rue MASSON, Rosemont *angle 9ième Avenue*
EST—	1351 est, rue MONT-ROYAL *angle DeLanaudière*	3721 est, rue ONTARIO *angle Nicolet*		

Succursales aussi à: OTTAWA, TROIS-RIVIERES et SHERBROOKE

POUR DAMES

Souliers noirs ou bruns pour dames ou grandes filles, talon plat. **Pointures 3 à 8. Rég. $4.00, spécial J. B. Lefebvre**

1.99

Kiro-Lac

Toutes les PERMANENTES dessèchent les cheveux, peu ou beaucoup, selon leur qualité. Pour beaucoup, c'est un désastre ! ! Le seul moyen de protéger votre chevelure, c'est d'exiger de votre coiffeur, ou de votre pharmacien, le traitement KIRO-LAC qui, . . . d'un cheveu abîmé, . . . fait un cheveu neuf ! ! Pas de permanente sans Kiro-Lac, et vous sauverez vos cheveux.

CLAUDE LIGOT LIMITEE

660 ouest, rue Ste-Catherine — Montréal 2.
Tél. : PL. 1836

Comptez vos Cheveux . . . et Divisez-les par 10

La négligence du cuir chevelu peut causer une chute abondante de cheveux

La chevelure d'une personne ordinaire, quand elle est saine, contient environ 120,000 cheveux. Les personnes blondes en ont le plus grand nombre—environ 140,000. Certaines personnes rousses n'en ont pas plus de 90,000.

Pour avoir des cheveux toujours abondants et beaux, il faut que votre cuir chevelu soit sain. S'il est trop huileux, trop sec, ou obstrué par les pellicules, attendez-vous à des ennuis. Le négliger peut amener l'éclaircissement de votre chevelure, de sorte qu'au lieu d'avoir 120,000 cheveux, vous n'en aurez peut-être plus qu'un *dixième—ou même moins!*

Tout comme vous avez avantage à brosser vos dents quand vous êtes jeune afin de les conserver, vous avez avantage à bien soigner votre cuir chevelu *dès maintenant* pour épargner vos cheveux. Que vous ayez des pellicules ou non, votre cuir chevelu ne peut que bénéficier d'un nettoyage régulier au *Shampooing Enlève-Pellicules* Fitch. Employez le Fitch—le shampooing garanti faire disparaître les pellicules.

Des essais scientifiques prouvent que le Fitch fait disparaître toutes les pellicules—même celles qui se logent dans les milliers d'orifices capillaires—laissant ainsi vos cheveux frais, lustrés et pleins de vie.

Prouvez-le vous-même

Pour avoir de beaux cheveux, achetez le Shampooing *Enlève-Pellicules* Fitch — essayez le flacon économique de 6 onces à 69c. Soyez fier de vos cheveux —employez Fitch ce soir.

Fitch's SHAMPOOING Enlève-Pellicules

Le triste sort de nos orteils

Washington, 18. (P.A.) — Un spécialiste a prédit hier que personne ne souffrirait d'ongles incarnés aux pieds dans 10,000 ans. La raison est bien simple, puisqu'en 11,946 les humains n'auront à peu près plus d'orteils.

En effet, selon de Dr William-J. Stickel, secrétaire de l'Association nationale des chirurgiens pédicures, le petit orteil sera alors disparu et les autres orteils se seront tellement raccourcis que le pied semblera un sabot. Il faut en blâmer le soulier.

Aussi longtemps que l'homme s'est servi de ses orteils pour grimper, aussi longtemps qu'il a marché pieds nus, l'orteil a eu sa raison d'être. Mais le soulier est venu emprisonner les orteils et le pied, d'où les ongles incarnés, les oignons et les cors.

Allez sur la plage. Pour 1,000 jolis minois et 1,000 corps de nymphes, pour 1,000 oreilles bien contournées, il est difficile de trouver une paire de beaux pieds. Et les choses ne s'amélioreront pas, croyez-m'en. L'évolution jouera comme elle l'a fait par le passé et l'hygiène du pied ne garantira pas à nos descendants du 10e millénaire à venir la joie de se chauffer les orteils au soleil.

Bénédiction de l'école normale de Chicoutimi

Chicoutimi, 18. (DNC) — Jeudi prochain aura lieu la bénédiction du nouvel immeuble de l'école normale Notre-Dame du Bon-Conseil de Chicoutimi, par S. Exc. Mgr Melançon. L'hon. Omer Côté, secrétaire de la province, l'hon. Antonio Talbot, ministre de la voirie, M. J.-P. Labarre, surintendant de l'Instruction publique, et quelques autres personnes de marque assisteront à la cérémonie.

A l'occasion de cette fête, jeudi et vendredi, les élèves de l'école normale présenteront, pour la première fois à Chicoutimi, la célèbre tragédie de Racine: "Athalie et les Chœurs". L'interprétation est sous la surveillance de l'abbé Louis-Joseph Aubin, principal de l'école normale.

Ce soir et samedi, des représentations spéciales du chef-d'œuvre de Racine auront lieu pour les étudiantes de la région.

IL Y a 20 ANS En image

PIERRE DORION

SERVICE EXCLUSIF A LA PRESSE

CINQ JEUNES ENFANTS ONT COMPARU SOUS L'ACCUSATION D'AVOIR BRISÉ 35 VITRES DANS LES FENÊTRES D'UNE ÉCOLE

Coin des ENFANTS

Renseignements sur un tas de sujets

—L'inventeur de la première locomotive, Geo. Stephenson, ne possédait pas une instruction très avancée; cependant, il se perfectionna en prenant des cours le soir, de son fils. Celui-ci lui enseignait tout ce qu'il avait appris durant la journée à l'école.

—La vitesse du son est d'un cinquième de mille à la seconde. La lumière voyage environ 186,300 milles à la seconde.

—Le seul volcan en éruption connu dans les limites du territoire américain est le Mont Lessen. Jusqu'à présent, il n'a laissé échapper qu'un peu de fumée de temps à autre.

—Un métal qui vaudrait un million de dollars l'once serait très dispendieux. Le protactinium possède cette valeur exorbitante et est considéré comme le métal le plus rare au monde.

Pourquoi ce nom de rayons X ?

Tous vous avez entendu parler des rayons X. Tous vous savez également les services qu'ils rendent dans la plupart des maladies. Seriez-vous intéressés à savoir pourquoi ces rayons sont-ils appelés rayons X?

Les rayons X ont été découverts en 1895 par le professeur Conrad William Roentgen, un allemand. Ce savant, qui a rendu tant de services à l'humanité par cette importante découverte, est mort en 1923, à l'âge de 78 ans.

En science et en mathématiques, alors que la Lettre X désigne ordinairement l'inconnu, Roentgen a donné le nom de rayons X à ces rayons lumineux non perceptibles par l'oeil et préalablement inconnus. Ces rayons, jaillissant d'une ampoule dont le vide est poussé très loin, sont produits sous le passage d'un courant électrique à haut voltage. Ils traversent presque tous les corps opaques à la lumière et impressionnent les plaques photographiques. Les rayons de Roentgen sont souvent utilisés en chirurgie et en médecine. Ils jouissent de propriétés thérapeutiques remarquables.

Temps perdu

—Hé... arrêtez, les copains... ça fait une heure qu'on chante devant un asile de sourds-muets !

Congrès libéral le 12 juin à Saint-Hyacinthe

Saint-Hyacinthe, 18. (D.N.C.) — Les libéraux du comté de Saint-Hyacinthe choisiront, le 12 juin, au cours d'une convention en notre ville, leur candidat en vue des prochaines élections provinciales. Elle sera sous la présidence conjointe de l'hon. Félix Messier, conseiller législatif, et M. Joseph Fontaine, député fédéral de Saint-Hyacinthe-Bagot. Seront aussi présents l'hon. Joseph Jean, solliciteur général du Canada; M. Lionel Bertrand, député de Terrebonne aux Communes; M. J.-E. Lefrançois, organisateur libéral pour le district de Montréal. Les membres de l'Association libérale de Saint-Hyacinthe auront à leur tête M. J.-Adélard Morin, échevin de Saint-Hyacinthe, et des délégués de toutes les paroisses du comté.

Parmi les candidats éventuels, on mentionne de plus en plus M. Ernest-O. Picard, maire de la ville.

La convention libérale dans le comté de Bagot aura également lieu sous peu, avons-nous appris. Il est fortement question de la candidature de M. Hermas Cardin, notaire d'Upton.

Nouveaux directeurs d'un club de pêche et de chasse

Sherbrooke, 18. (D.N.C.) — Le club de chasse et de pêche du comté de Compton a tenu sa réunion annuelle à Sherbrooke.

Le président, M. M.-T. Stenson, a déclaré qu'on avait mis de 15,000 à 20,000 alevins dans les lacs, l'automne dernier, et qu'on en mettra plus de 25,000 en octobre prochain.

Il demanda en terminant la coopération coutumière de tous les membres.

On procéda ensuite aux élections de l'exécutif pour la présente année. M. M.-T. Stenson fut réélu président; les autres membres élus sont: M. Henri Casavant, vice-président; M. Hector Codère, secrétaire-trésorier; MM. Léo Bérubé, E.-W. Gilbey, Neil Dunning, Henry Downs, Andy Duchenes, Geo Johann et Ross Neville, directeurs.

$7,000 à gagner !

CONCOURS Kellogg's CORN FLAKES

GRAND PRIX dans tout le Canada: $1,000.00

15-29 MAI '48

Je suis dodu, de bonne humeur,
Ma barbe éclate de blancheur
Les grelots fixés sur mes rennes,
Annoncent un porteur d'étrennes!
"QUI SUIS-JE?" Obtenez un bon de participation supplémentaire chez votre épicier, et écrivez-y votre réponse. Postez avec 2 dessus de cartons de Kellogg's Corn Flakes avant le 29 mai 1948 à minuit.

Premier Prix pour l'Est $300.00
Deuxième Prix pour l'Est 100.00
Troisième Prix pour l'Est 50.00
32 Prix de Consolation 5.00

Ce concours—du 15 au 29 mai

VOUS avez encore une semaine pour entrer dans la 2ème période du grand concours Kellogg's de $7,000.00 de prix! Si vous avez manqué la 1ère période du concours, vous avez encore de grandes chances de gagner un gros prix en espèces! Pour que vous ayez encore plus de chances de gagner le Grand Prix de $1,000.00, il y aura une 3ème énigme. N'attendez pas. Envoyez vos participations aujourd'hui même. Pour que vous puissiez gagner plus facilement, vous ne concourrez qu'avec des gens de la région du Canada que vous habitez.

Remplissez le bon de participation ci-dessous. Répondez en 6 mots ou moins à cette question: "POURQUOI 4 CANADIENS SUR 5 PRÉFÈRENT-ILS LES KELLOGG'S CORN FLAKES?" Joignez 2 dessus de cartons de Kellogg's Corn Flakes à *chaque* bon de participation.

Le gagnant du Grand Prix sera choisi parmi les gagnants des concours séparés, en se basant sur la meilleure réponse à la question: "POURQUOI 4 CANADIENS SUR 5 PRÉFÈRENT-ILS LES KELLOGG'S CORN FLAKES?" Procurez-vous d'autres bons de participation chez votre épicier. Vite! Vite!

GARDEZ CES RÈGLES

Inscrivez-vous aussi souvent que vous le voulez, mais ayez soin d'inclure chaque fois 2 dessus de cartons de Kellogg's Corn Flakes.

1. Pour ce concours, il y a 3 régions: L'Ouest (Manitoba jusqu'au Pacifique), Ontario, et l'Est (Québec et les Maritimes).
2. Chaque concours durera deux semaines, et sera jugé séparément. Pour chaque concours les gagnants des 35 prix, de chaque région, seront tirés au sort par les membres du jury parmi les réponses correctes aux énigmes "Qui sommes-nous?" Lorsque les trois concours seront terminés, le gagnant du Grand Prix dans tout le Canada sera choisi parmi les 315 gagnants, en se basant sur la meilleure réponse à la question . . . POURQUOI 4 CANADIENS SUR 5 PRÉFÈRENT-ILS LES KELLOGG'S CORN FLAKES!
3. Les dates de clôture des concours sont le 15 mai à minuit, le 29 mai à minuit, et le 12 juin minuit. Pour être acceptées dans les concours, les inscriptions doivent être mises à la poste au plus tard à l'heure et aux dates données ci-dessus.
4. Les concours est ouvert à tous ceux qui habitent le Canada, sauf aux employés de la Compagnie Kellogg, à ceux de ses agences de publicité et à leurs familles. Toutes les réponses deviennent la propriété de la Kellogg Company of Canada Limited.
5. Chaque inscription doit être accompagnée de deux dessus de cartons de Kellogg's Corn Flakes et toutes doivent être envoyées à Kellogg Company of Canada Ltd., Concours des Kellogg's Corn Flakes, London, Ontario, Canada.
6. Le nom et l'adresse de l'épicier chez qui vous avez acheté les Kellogg's Corn Flakes doivent être donnés avec chaque inscription.
7. La décision du jury dont les membres sont H. G. Kimber, Past President, Canadian Daily Newspapers Association; S. M. Philpott, President, Advertising and Sales Club of Toronto, Inc.; J. F. Graydon, President, Canadian Facts Limited, sera finale et irrévocable. Les résultats seront publiés dans ce journal. Dans les cas d'ex-aequo, c'est l'inscription qui aura été mise à la poste la première qui gagnera le prix.

DÉCOUPEZ CE BON DE PARTICIPATION

Kellogg's CORN FLAKES

Kellogg Company of Canada Limited,
Concours des Kellogg's Corn Flakes,
London, Ontario.

Obtenez des bons de participation supplémentaires chez votre épicier

L'énigme décrit .....
4 Canadiens sur 5 préfèrent les Kellogg's Corn Flakes parce que: .....
.....
Ci-joint, veuillez trouver 2 dessus de cartons de Kellogg's Corn Flakes.
Ecrivez votre nom en lettres moulées .....
Ecrivez votre adresse en lettres moulées .....
.....
J'ai acheté mes Kellogg's Corn Flakes chez .....
.....(Nom de l'épicier, en lettres moulées)
.....(Adresse de l'épicier, en lettres moulées)

Résultat d'un tirage

Longueuil, (D.N.C.). — Samedi dernier avait lieu le tirage au bénéfice des oeuvres des RR. PP. Franciscains de la paroisse S.-Jean Vianney, ville Jacques Cartier. Voici les résultats:

1er prix: réfrigérateur électrique, M. Albert Gauthier, Beloeil; 2e prix: balayeuse électrique, Mme Laura Laporte, 1 S.-Louis, S.-Maxime; 3e prix: malaxeur électrique, Mme J.-E. Mailloux, S.-Luc; 4e prix: radio, M. Roland Dansereau, 137 S.-Laurent, Longueuil; 5e prix: Toaster Sun Beam, Paul Gariépy, La Baie du Fèvre, Yamaska.

Les Pères Franciscains remercient tous ceux qui ont contribué au succès de ce tirage.

Feu M. Euclide Guertin

Récemment, en l'église paroissiale de Repentigny, ont eu lieu les funérailles de M. Euclide Guertin, épicier de l'est de la métropole, décédé à Repentigny, à l'âge de 70 ans. Le défunt était l'époux de Laura S.-Cerny.

Le cortège partit de Montréal et se rendit à Repentigny, où la levée du corps fut faite par l'abbé Lucien Lorange, curé, qui célébra le service, assisté des abbés C. Poisson et Pelletier. Aux autels latéraux, les abbés Savaria, procureur du collège de l'Assomption, et Lanthier, économe de la même institution, ont célébré le saint sacrifice. Le chœur était dirigé par M. Laurin, père, tandis que M. Laurin, fils, touchait l'orgue.

Précédé d'un landau de fleurs, le cortège était conduit par les fils du défunt, Wilfrid, Roland, Marcel et Roger Guertin; ses frères, Clovis, Homéridas et Arthur Guertin; son gendre, R. Choquette; ses beaux-frères, E. Lacombe, E. Gagnon et O. Gagnon.

Un libera fut chanté en l'église S.-Herménégilde, où le défunt était marguillier. M. le curé Arthur Vigeant officiait, assisté des abbés Gravel et Comte.

Veto SUPPRIME la transpiration

dit Jeanne Gagnon Garde-malade Diplômée de Montréal

"Je trouve que Veto est, sans contredit, le désodorisant le plus efficace que j'ai jamais employé. Doux, moelleux, crémeux, et facile à appliquer — Veto enraye toute moiteur et supprime vraiment l'odeur sous les bras. Oui, sans aucun doute, Veto est mon désodorisant idéal."

Seul VETO, et aucun autre désodorisant, contient DURATEX, ingrédient nouveau, sûr, exclusif

- Veto est différent de tout autre désodorisant que vous ayez employé auparavant.
- Veto, et Veto seul, contient Duratex, nouvel ingrédient sûr, exclusif.
- N'abîme pas le linge.
- Sûr pour toute peau normale.
- Veto est plus crémeux — se répand, pénètre immédiatement . . . complètement.

Au comptoir de la pharmacie et des cosmétiques — 25c 39c 59c

Reconnu inoffensif aux tissus

NE DURCIT PAS DANS LE POT
Jamais graveleux ni granuleux!

MENU DU JOUR

CREME DE TOMATE
PUREE DE CAROTTE
COTELETTES DE VEAU GRILLEES
POMMES DE TERRE AU GRATIN
CREME ESPAGNOLE AU CHOCOLAT
THE CAFE

Pommes de terre au gratin

2 livres de pommes de terre; 5 c. à tb. de fromage râpé; 1 c. à tb. de mie de pain; 1 c. à tb. de beurre; 1½ c. à tb. de farine 1 oignon haché; sauce blanche; sel.

Cuisez les pommes de terre en robe de chambre, pelez-les, coupez-les en tranches que vous mettrez dans un plat beurré, par couches alternées avec le fromage. Assaisonnez et couvrez de sauce blanche. Quand le plat sera plein, saupoudrez la surface avec la mie de pain. Placez quelques noix de beurre et mettez au four durant une vingtaine de minutes.

Crème espagnole au chocolat

1½ c. à table de gélatine granulée, ¼ tasse d'eau froide, 3 jaunes d'oeufs, ¼ c. à thé de sel, 2¾ tasses de lait, 1½ once de chocolat non sucré (1½ carré), 1 c. à thé de vanille, 3 blancs d'oeufs, ½ tasse de sucre.

Faites gonfler la gélatine dans l'eau froide. Prenez jaunes d'oeufs, sel et lait pour faire une crème cuite (custard) faisant fondre le chocolat dans le lait. Faites cuire au bain-marie, en remuant sans cesse jusqu'à ce que le mélange adhère à la cuiller. Faites dissoudre la gélatine dans le mélange chaud. Refroidissez et ajoutez l'essence. Lorsque le mélange commence à épaissir, incorporez la meringue faite par l'addition du sucre aux blancs d'oeufs battus en neige ferme. Emmoulez, refroidissez. Six portions.

Un dîner vite fait et réussi ! des SAUCISSES DE FRANCFORT tendres

Votre plat principal pour votre repas principal se cuit en un clin d'oeil et a du succès—quand vous servez des Saucisses de Francfort Premium Swift! Votre famille aimera leur *goût*—elles sont juteuses, tendres, appétissantes! Et vous aimerez l'économie que font faire les Saucisses de Francfort Premium Swift. Elles sont tout viande d'excellente qualité—du boeuf tendre et du porc juteux—épicées de façon à plaire au palais, et pourtant assez douces pour pouvoir être données sans danger aux enfants.

Régalez-vous de ces grosses saucisses juteuses aujourd'hui même et servez-en souvent de maintes manières alléchantes. Se préparent vite et facilement! Achetez-les avec tout leur bon goût naturel protégé par la nouvelle enveloppe de cellophane.

UN PRODUIT DE QUALITÉ SWIFT

Swift Canadian Co. Limited

FEUILLETON DE LA "PRESSE"

LE MORT À LA FLÛTE

par Max-André DAZERGUES

(Reproduction autorisée par la Société des Gens de Lettres de France)

14 18 mai 1948.

(Suite)

7.—Tous les messages étaient dactylographiés sur la machine à écrire de M. Deferrières; par conséquent, le coupable se trouvait parmi les habitants de la "Palomière".

8.—Qui rôdait près du pavillon la nuit de Saint-Evariste, — et pourquoi? Qui avait joué de la flûte cette nuit-là, — et pourquoi? . . .

Ici, le commissaire s'interrompit une minute. Une nouvelle idée l'assaillait: "quelqu'un" avait-il intérêt à ce que recommençât, cette nuit de Saint-Evariste, le drame de la nuit de Saint-Magloire? . . . Un nouveau meurtre — par le poison ou différemment — aillait-il être commis cette nuit-là, que quelque chose d'imprévisible avait suspendu? Et, dans ce cas, n'était-ce point M. Mauvernay qui était visé. M. Mauvernay tant menacé? Allait-on le découvrir mort dans sa chambre un matin, à son tour?...

Le policier réfléchit un moment. Puis, il continua d'écrire:

9.—Quelle était la femme qui rôdait près du pavillon, la nuit de Saint-Evariste? . . .

10.—Pourquoi le mystérieux "Azerty" tenait-il tant que cela à ce que M. Mauvernay quittât la "Palomière"?

Barrois s'arrêta là. Cela suffisait comme questions sans réponses!

Tous ces "pourquoi" seraient un jour résolus, mais ils le seraient tous à la fois.

Il se leva en soupirant, se mit en devoir de regagner le "château", où, bientôt, on allait dîner. C'est alors que le vent du soir apporta quelque chose sous ses pieds, comme pour le narguer.

Le commissaire se baissa, ramassa un papier froissé, roulé en boule. Il le déplia et lut "Azerty 89o 89o" . . .

Azerty quatre-vingt-dix-neuf degrés! . . Encore! Mais 89o deux fois. Pourquoi? . . . Qu'y avait-il de changé? . . Quel sens comportait ce nombre mystérieux, répété à deux reprises? . . . .

Barrois soupira, mit le papier dans sa poche. Les premières lumières brillaient dans l'ombre, entre des branches. Il s'éloigna, hanté par un sul mot: "Pourquoi?..."

La lumière qui tremble . . .

Au "château", la soirée s'écoula comme les précédentes: dans le plus grand calme, et pluôt tristement. D'une façon générale, l'on manquait d'entrain. La conversation tombait.

Chacun se retira dans sa chambre, l'un après l'autre, prenant mollement congé des retardataires. On se serrait la main du bout des doigts. Tous les regards étaient lourds de sens et de soupçons. On sentait Azerty présent, sans oser rien dire, ni savoir qui il était, sous quels traits il se dissimulait. L'atmosphère devenait irrespirable! . . .

M. Deferrières, M. Mauvernay et le commissaire Barrois restèrent seuls en présence, tous trois, à onze heures trente. M. Mauvernay et le maître de céans s'attardaient sur une interminable partie d'échecs. Mais ils jouaient sans conviction, chacun absorbé dans des pensées qu'il gardait pour soi. M. Mauvernay, surtout, faisait de plus en plus piteuse mine! . . Il jetait parfois, à la dérobée, des regards chargés de rancune sur le commissaire Barrois, qui semblait ne pas les voir. Mais l'on pouvait lire clairement dans l'esprit de l'infortuné M. Mauvernay qui sentait, de minute en minute, un danger mystérieux se rapprocher de lui. Pourquoi ce diable de policier s'obstinait-il à vouloir le garder à la Palomière jusqu'à la fin — bientôt proche — de la première partie de son enquête? . . . Considérait-il donc pour rien cette terrible menace planant sur lui? . . .

M. Mauvernay était comme un gamin, avec l'envie de faire un caprice, de trépigner: "Je veux m'en aller! . . ." Et l'autre avait l'air de ne pas s'en apercevoir, mimait l'indifférence, jouait au personnage sûr de lui!... L'était inconcevable!...

Car enfin, lorsque lui, Mauvernay, aurait empoisonné comme l'avait été le promeneur du crépuscule, lorsque la vengeance promise d'Azerty se serait abattue sur lui, est-ce le commissaire Barrois qui y pourrait quelque chose, si malin fût-il?... Il serait trop tard pour intervenir, et alors...

Excédé, anxieux, tremblant, et plus énervé que jamais, M. Mauvernay se leva soudain, plantant là le jeu d'échecs. Il se rapprocha, comme pour implorer sa protection, du policier qui s'était assis sur un divan, les jambes croisées, et fumait sa pipe sans rien dire . . .

—Est-ce que je pourrai partir demain?

—Mais non!... Je vous ai déjà dit que je voulais auparavant terminer mon enquête sur Lyon!...

—Vous vous en repentirez, monsieur le commissaire!... C'est moi qui vous le dis: vous vous en repentirez. On ne fait pas cela à un honnête homme. Si Azerty se venge sur moi, s'il m'arrive malheur, ce sera votre faute!...

Il acheva, se mordant les lèvres de rage, presque les larmes aux yeux:

—Que mon sang retombe sur votre tête!

—Attendez, attendez!... Il n'est pas encore versé!... rétorqua paisiblement le commissaire. Vous dramatisez tout, mon cher!...

Et Barrois se leva, pesamment. Allait-il lui répéter qu'il voulait au contraire le garder près de lui, comme un appât?

Consterné, M. Deferrières s'efforçait de ramener le calme chez son hôte, avec de bonnes paroles, un optimisme de commande qui finissaient par sonner faux, malgré sa meilleure volonté...

—Bonsoir, messieurs!... fit Barrois.

Attendez, je monte aussi, balbutia M. Mauvernay.

C'est ainsi que la soirée s'acheva. On se sépara sur des poignées de mains molles. Une demi-heure plus tard, tout dormait à la Palomière.

* * *

Tout?... Non!...

Le commissaire Barrois ne parvenait pas à fermer l'oeil. Il continuait de fumer et de rêvasser dans sa chambre. Il ne s'était pas encore dévêtu. Il continuait aussi de se poser de multiples questions, sans y trouver de réponses et se montrait de fort méchante humeur...

Minuit avait sonné depuis de longs instants.

Barrois était assis dans un grand fauteuil d'angle, près de la porte. Nulle lumière ne brillait dans sa chambre, car il l'avait éteinte; il aimait l'obscurité, pour mieux se plonger dans ses réflexions... Il fumait, doucement.

La seule réverbération qu'il y eut dans la pièce était celle d'un faible clair de lune très faible. C'est ainsi que le regard rêveur, perdu, de Barrois atteignit la fenêtre, où il s'égarait distraitement sur le fond sombre du parc. Tout était promis aux ténèbres.

Soudain, le policier sursauta, écarquilla les yeux, se croyant le jouet d'une hallucination. Mais non!... Il ne rêvait nullement... Une petite lumière venait de lui apparaître, très loin, là-bas, dans les arbres, une petite lumière qui n'existait pas la seconde auparavant...

D'un bond, Barrois fut debout, courut à sa fenêtre, écarta le rideau. Il s'attendait à tout, même à entendre un air de flûte!...

Mais tout, dans le parc, demeurait silencieux et désert. Il ne vit rien, que cette lumière qui dansait, tremblotante dans la nuit d'automne...

Machinalement, ses regards repéraient le pavillon de chasse. Mais ce n'était pas là que la lumière brillait... C'était plus loin, plus au fond... Et le commissaire situa l'endroit, marmotta:

—C'est dans la vieille tour...

Qu'est-ce que cela signifiait?... La tour de lierre, chère à Mlle Elise, n'était pas habitée... Alors? Un signal?...

La décision du policier fut prise instantanément. Il sortit de sa chambre sans faire aucun bruit, à pas de loup, décidé à en avoir le coeur net...

Il descendit à tâtons l'escalier.

Il se sentait prêt à tout!...

LA DAME DU CLAIR DE LUNE

Le commissaire parvint sans encombres dans le parc enténébré. Rien ne pouvait y déceler sa présence. Tout dormait dans la maison. C'était nuit noire, hormis ce clair de lune fantomatique, qui ailait pourtant lui être utile.

Là, il éprouva, pour commencer, une surprise, une découvenue qui, une seconde, le cloua sur place: la lumière avait disparu. Tandis qu'il descendait, elle s'était éteinte, tout simplement!... Comme si, de la tour de lierre, "on" se méfiait...

Quoique déçu, Barrois ne se laissa pas trop décontenancer. Sa décision était prise; il irait jusqu'au bout; il n'avait nul besoin d'une lumière dans les branches pour le guider comme dans les contes de fées!...

Approximativement, il lui était possible, néanmoins, de situer l'emplacement de la vieille tour, et de se diriger vers elle sans s'égarer; il avait suffisamment, durant ces derniers jours, erré dans le parc pour cela! Puis, il y avait, répétons-le, un vague clair de lune, qui l'aiderait et lui permettrait de distinguer la masse sombre de la tour de lierre.

Il se dirigea donc incontinent vers celle-ci, d'un pas précautionneux.

Il ne pleuvait pas. Il n'y avait presque pas de brume cette nuit-là. Des brindille de bois mort craquaient, par instants, sous ses pieds. Il foulait un tapis de feuilles mortes, humides... On n'entendait rien.

Barrois possédait bien une lampe électrique de poche, de toute évidence, et il fut sur le point de l'utiliser. Il se ravisa juste à temps, songeant qu'il était inutile de donner l'éveil à l'auteur de la clarté dans la tour, en lui répondant par une autre clarté. Il s'en fut donc dans les ténèbres, et, bientôt se trouva assez éloigné de la maison, sensiblement à mi-chemin entre celle-ci et la tour de lierre. Sans pouvoir définir exactement pour quelle raison, il songeait à Mlle Elise, qui jugeait ce coin romantique. Pour lui, il l'estimait sinistre! Mais un espoir fou l'animait: à défaut de jaillir du puits, la Vérité allait-elle sortir de la tour?...

Tout à coup, il s'immobilisa. Instinctivement — encore que cela n'eut aucune importance — il retint plus encore sa respiration. Puis, il ouvrait les yeux tout grands dans la nuit, absolument ahuri!...

Il ne s'attendait guère à ce qu'il vit, soudain, lui apparaître!... C'était une forme blanche, vaporeuse, nébuleuse, imprécise, comme un gros paquet de brume poussé par le vent. Cela rôdait, errait, flottait... Puis...

Puis, cela se précisa, et, durant quelques secondes, se détacha plus nettement, dans un faible rayon de lune. Bien convaincu de ne pas rêver, cette fois, le commissaire Barrois comprit. Son coeur battit. Il fut sur le point de balbutier: "Un fantôme!..." Mais, comme par nature et par religion, il était fort éloigné de ces billevesées, cette pensée saugrenue ne lui traversa même pas l'esprit.

Non!... ce qu'il voyait, c'était une silhouette humaine, et à coup sûr, une silhouette féminine. Une femme, oui, vêtue d'une longue robe claire et légère — peut-être d'un peignoir de nuit — et dont, à cette distance, il ne pouvait évidemment distinguer les traits... Sans quoi, il eût été bien étonné de la reconnaître, certainement!...

Ainsi donc, Mlle Elise ne s'était pas trompée, ne lui avait pas menti, lorsqu'elle lui avait parlé déjà d'une femme mystérieuse rôdant, la nuit, dans le sombre parc de la Palomière!... Il est vrai que c'était alors du côté du pavillon, tandis que, cette fois, la femme contournait la tour...

Elle la contournait si bien qu'elle disparut tout à fait, dix secondes plus tard, s'évanouit comme par enchantement!... Avait-elle donc pénétré dans la tour?... Sans doute. De toute façon, l'apparition avait été brève, n'atteignant pas, au total, une demi-minute, et tout être moins éveillé que Barrois, moins conscient des réalités, aurait pu se croire le jouet de son imagination...

Le commissaire émit un petit sifflement et se remit en route sans barguigner!... Il ne s'agissait pas de perdre son temps, maintenant, s'il désirait tirer cela au clair et percer l'identité de la dame du clair de lune...

(A suivre)

EXPERT en REPARATION
★ SACOCHES ★ RAINETTES ★ ZIPPER
★ VALISES ★ SOULIERS ★ COUPE-VENT
★ TEINTURE DE TOUTES COULEURS
LE PLUS GRAND CHOIX DE
Services de toilette pour MONSIEUR-DAME
★ VALISES ★ SERVIETTES
★ SACOCHES ★ PORTE-MONNAIE
Geo. MERCIER
"LA PLUS GRANDE CORDONNERIE DU NORD"
6845 ST-HUBERT (Près St-Zotique) DO. 0975
ALLONS CHERCHER ET LIVRONS
COMMANDES POSTALES REMPLIES AVEC SOIN

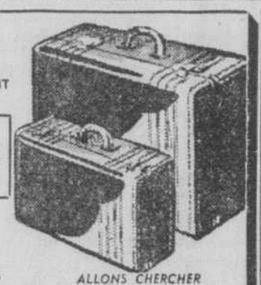

Huile d'olive pour une cuisine raffinée
Gattuso
"Le Jus doré de l'olive"

combien faut-il de LAIT?
● La reponse nous vient des meilleurs diététiciens d'Amérique: la maîtresse de maison doit dépenser pour le lait, le beurre et le fromage, autant d'argent que pour la viande... Le lait POUPART, frais et pur, entretient les forces et refait votre plein d'énergie. N'oubliez pas que notre livreur est à vos ordres, où que vous demeuriez.
A. POUPART CIE LIMITÉE
1715, RUE WOLFE FR. 2194★

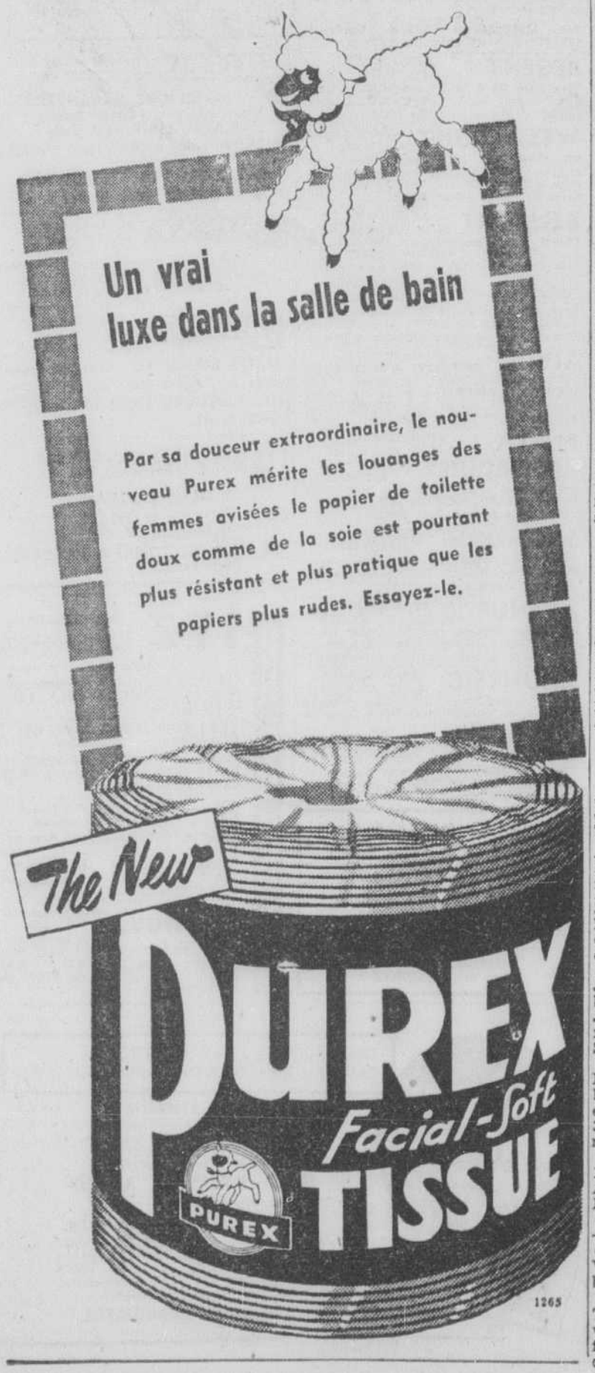

Le Courrier de Colette

Il suffit souvent d'un petit cadeau marquant une date chère pour entretenir ou raviver au foyer la flamme de l'amour. N'est-il pas regrettable que tant d'hommes l'oublient?

D.—Nous sommes mariés depuis au delà de trente ans, nous avons eu dix-huit enfants; treize sont vivants, trois sont mariés. Nous sommes, mon mari et moi, dans la cinquantaine. Me trouvez-vous folle ou exigeante, comme le prétend mon mari, si je désire un peu plus d'attentions que par le passé, un petit cadeau, par exemple, de temps à autres? Ma santé est affaiblie; sans avoir manqué du nécessaire, je me suis toujours privée de luxe et c'est à ce prix que nous sommes parvenus à amasser un peu de bien. Mon mari me donne son salaire, mais là où je le dépose, il a plein accès. Nous ne sommes dépensiers ni l'un ni l'autre. Or, l'autre jour, je faisais allusion à ce qu'il ne m'avait jamais donné de cadeaux et il répondit que le salaire qu'il me confiait toutes les semaines pouvait être considéré comme cadeau. Mais, c'est pour la maisonnée que j'employais cet argent et je ne gardais pas grand'chose pour moi; j'étais heureuse de n'avoir la peine de rien demander, voilà tout. Je serais tellement contente si mon mari m'offrait quelque chose au jour de l'an ou à mon anniversaire! J'entends souvent d'autres femmes dire que leur mari leur a donné ceci ou cela; mes fils mariés font des cadeaux à leur femme à l'occasion. Ce doit être pour elles un grand plaisir. Me trouvez-vous exigeante?

UNE ABONNEE DE TOUJOURS

R.—Mais non, pas du tout, et si c'est là votre seule exigence après la vie de labeurs et de sacrifices que vous avez menée, elle semble bien modeste, je vous l'assure.

Votre mari a parlé sans réflexion; sinon, il aurait pensé qu'une femme qui a été dix-huit fois mère, qui s'est dévouée depuis le premier jour pour assurer aux siens le bien-être et les soins qu'ils réclamaient mérite bien, et au delà, la part qui lui revient du salaire de son mari. Si celui-ci travaille pour le gagner, la mère à la maison ne se repose guère non plus; il a dû en juger plus d'une fois lorsqu'il vous trouvait le soir à son retour, à soigner vos petits, tout en cuisinant, nettoyant, raccommodant pour que lui-même et toute la marmaille ne manquassent de rien.

Il y a des hommes, par ailleurs remplis de qualités, qui s'imaginent ainsi, parce qu'ils accomplissent un travail déterminé pour lequel ils reçoivent le samedi une enveloppe de salaire, que ce salaire leur appartient en propre, qu'ils pourraient en faire ce qu'ils voudraient et qu'ils font à leur femme une faveur en lui en donnant une part. C'est tellement absurde qu'eux-mêmes, s'ils n'étaient personnellement concernés, refuseraient d'y croire.

Il n'est pas ici question de votre mari, puisqu'il ne vous a jamais refusé l'argent nécessaire aux besoins de la maisonnée et que, pas plus que vous, il n'est dépensier pour lui-même. N'empêche que s'il ne badinait pas un peu en comparant à un cadeau, l'argent qu'il vous octroyait, il a eu tort de parler ainsi et, doublement, puisqu'il vous a fait de la peine.

Je vous engagerais à ne pas donner à l'incident plus d'importance qu'il n'en mérit, cependant. Peut-être recevrez-vous un colifichet ou du parfum ou des bonbons à votre prochain anniversaire; sinon, il ne faudra pas revenir à la charge et, encore moins en témoigner de l'amertume. Tout au plus, serait-il bon de lui donner la seule leçon qui puisse lui ouvrir les yeux: à son propre anniversaire, une cravate, des chaussettes ou un briquet joliment enrubannés avec une carte portant un mot aimable de votre part. Si le geste reste sans effet, ne le renouvelez pas.

Et ne laissez pas troubler la sérénité de votre âme par cette contrariété, qui n'est que bagatelle après tout. Vous avez eu une vie tellement bien remplie qu'il doit être reposant pour vous de remonter le cours des années. Vos enfants ne doivent pas être sans vous procurer de douces joies, même si parfois, ils vous apportent aussi des soucis, comme c'est normal, hélas! Vous avez ou vous aurez des petits-enfants et c'est bien là le plus beau, le plus admirable et le plus cher cadeau qu'une mère puisse recevoir dans son âge mûr. On n'a pas à les élever, on n'a qu'à les chérir et que d'anciens bonheurs revivent entre eux! Votre vieux compagnon est comme il est, peu sentimental, à votre gré, pas aussi compréhensif que vous le voudriez, mais il n'est pas méchant tout de même et je suis sûre qu'il serait bien affligé de vous savoir malheureuse et terriblement désemparé si vous lui manquiez tout à coup.

Voilà des pensées propres à vous consoler de vos petites déconvenues; appelez-les à votre secours, lorsque la vie vous paraîtra moins belle ou que vous vous sentirez un peu accablée sous le poids des anciennes fatigues. Bon courage, chère amie!

COLETTE

D.—Voulez-vous me dire si Camille se prononce comme Lucile ou si c'est comme dans famille?—GRAND'MERE CAMILLE.

R.—Camille se prononce comme famille, mais Lucile (ne prend qu'un l) et se prononce Lu-ci-le.

D.—Si je demande un prêtre du dehors pour bénir mon mariage, suis-je tenue de l'inviter à la réception, de le payer et de payer son taxi?—MONTREALAISE 1948.

R.—Il est bien entendu que si vous demandez à un prêtre de se déranger pour venir bénir votre mariage que vous l'invitez aussi à la réception et il est poli également de lui assurer le transport. Vous n'avez rien d'autre à lui donner cependant car ces services ne se monnayent pas. Si le dérangement est d'importance, s'il vient de très loin ou laisse en panne de sérieuses occupations, vous pouvez lui glisser une offrande sous enveloppe, pour ses oeuvres. Je ne saurais vous guider dans le choix de votre robe de noce, sans vous connaître. Faites pour le mieux.

D.—Je me marierai au mois de juillet. J'aimerais savoir si mes parents pourraient envoyer des faire-part, vu que mon grand-père est décédé en mars dernier. — FIANCEE HEUREUSE.

R. — Vous pouvez adresser des faire-part ou faire vos invitations personnellement, de vive voix ou par écrit, si c'est au loin.

D. — Je suis recherchée par un cultivateur qui demeure à 90 milles de chez moi. Je n'ai jamais quitté les miens et j'aime les travaux de la maison. Je ne sais si je me ferai à la vie de la campagne dans un endroit où les commodités manquent. J'aimerais avoir un foyer et des enfants. — ANNEE CHANCEUSE.

R. — Je vous conseille de bien réfléchir avant de prendre semblable décision. N'êtes-vous pas un peu influencée par le fait que vous avez 27 ans et que vous désirez vous marier? Rien ne presse, on se marie à tout âge et vous êtes encore jeune, rien ne presse dans votre cas, puisque vous avez un foyer et des parents.

A Coeur peiné depuis 6 ans: Si vous teniez à être marraine de cette enfant, il fallait accepter tout simplement et prendre ce geste comme un acte de réconciliation. En répondant comme vous l'avez fait, vous avez voulu marquer que vous ne vouliez pas de changement. Il est difficile maintenant de revenir sur vos pas.

LE BRIDGE

par Arsène DesRochers

UNE FAIBLESSE

Les habitués des tournois, plus encore que les bridgeurs qui ne jouent qu'au jeu libre, connaissent des tas de jeux de déception et savent aussi se défendre contre ces jeux. Cependant, il arrive parfois qu'ils ne devinent pas le coup que le déclarant exécute, tout comme dans la donne d'aujourd'hui, par exemple.

Donneur: Sud.
Personne vulnérable.

	♠ R 10 5 3 ♡ A 6 ◇ R V 8 6 5 2 ♣ 8	
♠ A V 8 ♡ D 8 5 4 ◇ A 4 2 ♣ D 6 4	N O E S	♠ D 9 7 ♡ V 10 9 2 ◇ 10 ♣ R V 10 9 3
	♠ 6 4 2 ♡ R 7 3 ◇ D 9 7 ♣ A 7 5 2	

Les enchères:

Sud	Ouest	Nord	Est
passe	passe	1 ◇	passe
1 Sa	passe	2 ◇	passe
3 ◇	passe	3 ♠	passe
3 Sa	passe	passe	passe

Entame: quatre de coeur.

Le contrat aurait échoué si Ouest avait entamé d'un trèfle, mais l'attaque du quatre de coeur procura au déclarant une belle occasion de faire son contrat. Sud prit la levée du roi de sa main et joua un petit pique vers le roi du mort. Sud aurait chuté si Ouest avait pris immédiatement cette levée de l'as pour renvoyer trèfle, mais Ouest commis une erreur bien excusable en ne jouant que le huit, car si le roi fait la levée et la couleur est retournée, il fera deux levées de son as et de son valet de pique.

Le roi de pique du mort fit donc la deuxième levée et le déclarant demanda carreau jusqu'à ce que l'as en soit joué. Alors, Est et Ouest ne purent remporter assez de levées pour faire chuter le contrat et, après avoir repris la main, Sud encaissa les carreaux du mort, ce qui lui donna cinq levées à cette couleur, en plus de l'as de trèfle, l'as et le roi de coeur, et la levée à pique qu'il avait si habilement grattée.

Gagnants de championnats à Thetford Mines

Voici les noms des gagnants des championnats du centre mondial de l'amiante disputés récemment à Thetford Mines:

Paires de dames: 1ères—Mmes L.-W. Atto et G. Jenkins (Thetford Mines); 2èmes—Mmes M. Roncarelli et Edna Maloney (Montréal); 3èmes—Mmes Adrien Plouffe et P.-E. Peiré (Québec et Thetford) ex-aequo avec Mmes Lucien Jobin et A.-V. Dumas (Québec).

Paires de messieurs: 1ers—MM. J.-B. Mondello et Jean-Léon Charbonneau (Montréal); 2èmes—MM. J.-P. Roy et J.-W. Dussault (Thetford Mines); 3èmes—MM. Philippe Savard et Noël Duchesne (Québec).

Paires libres: 1ers—Mme Juliette Hazel et M. Philippe Savard (Québec); 2èmes—MM. J.-W. Dussault et J.-P. Roy (Thetford Mines) 3èmes—MM. Jean-Léon Charbonneau et J.-B. Mondello (Montréal).

Tournoi spécial — Nord-Sud: 1ers—Dr G.-E. Roy et M. Robert Astel (Victoriaville); 2èmes—Mme Roger Séguin et M. E.-H Bullard (Drummondville); Est-Ouest: 1ers—MM. A. Gilbert et J. Charest (Thetford Mines); 2èmes—Mme A.-V. Dumas et M. C. Bindman (Québec et Thetford Mines).

M. Tancrède Labbé, maire de Thetford Mines, souhaita la bienvenue aux bridgeurs et le tournoi fut dirigé par M. Roger Thérien, de Québec.

Un garçonnet heurté à mort par un chauffard

Québec, 18. (D.N.C.) — Une tragédie, survenue hier après-midi, à la sortie du pont conduisant à S.-Léonard de Portneuf, a coûté la vie à Gilles Voyer, 4 ans, fils de M. et Mme Paul-Emile Voyer, de S.-Raymond.

L'enfant a succombé à ses blessures peu de temps après avoir été heurté par un camion dont le chauffeur est recherché par la police pour s'être enfui sans porter secours à la victime.

Les Drs Bruno Lortie et Octave Moisan tentèrent vainement de sauver la vie du jeune blessé.

Etudes poursuivies au sujet d'un métro

Deux ingénieurs de la division technique du service municipal des travaux publics, MM. Ernest-C. Girouard et S. Franklin, ont été autorisés par le comité exécutif, hier, à se rendre à Ottawa pour consulter M. Robert Blais, ingénieur en chef du service des travaux publics de la capitale, relativement à la préparation des plans d'un système de transport souterrain dans la métropole, projet au sujet duquel les services municipaux concernés poursuivent des études spéciales depuis deux ans.

Funérailles de M. E. Giguère

Récemment, ont eu lieu, en l'église S.-Marc, les funérailles de M. Elisée Giguère, époux de feu Zéphirina Perreault.

M. E. Giguère

Précédé d'une délégation de la Ligue du SacréCoeur et accompagné de six porteurs, le convoi se rendit à l'église où la levée du corps fut faite par M. le curé L. Mariel. Le service fut chanté par Son Exc. Mgr Albert Valois, V.G., assisté des abbés F. Comte et H. Pelletier. Des messes furent dites aux autels latéraux par le R. P. Salvatore, O.F.M., et M. l'abbé R. Labelle.

Dans le sanctuaire on remarquait: M. le chanoine G.-Robert Mitchell, MM. les abbés S. Pelletier, curé à S.-Clément de Viauville, E. Bédard, J.-B. Beaulieu, R. Hétu, C. Ladoux, E. Rouleau.

Le défunt laisse ses fils et ses brus: MM. et Mmes Ferreol Giguère (Irène Lafortune), Arthur Giguère (Yvonne Trudeau) et Elie Giguère; ses filles et ses gendres, MM. et Mmes M. Lambert (Rose), W. Dumont (Yvonne), F. Chagnon (Solange) et E. Couture (Flora); plusieurs petits-enfants.

Conduisaient le deuil, outre les personnes déjà nommées: ses petits-fils: Gilbert, Yvon et Paul Giguère, Normand, Jacques et Jean-René Couture, Pierre Robin, Réal, André, Roland et Jean-René Giguère, J.-L. Villeneuve, Normand et Marcel Marengo, Paul Lambert; ses neveux, Henri Robin, B. Giguère, F. Giguère, Camille, Alphonse et Paul-Emile Giguère, Gustave Perreault, G. Grégoire, F. Robillard, J.-M. Robillard, N. Page, J.-L. Villeneuve.

Dans le cortège on remarquait: MM. Joseph et Zoël Payette, Me L.-J. Robillard, notaire, Me A. Brien, notaire, Me Michel Robillard, notaire, le Dr A. Chaussé, le Dr W. Perreault, M. M. Lefebvre, G. Grandmaison, A. aGlneau, H. Dumont, S.-E. Couture, M. Ferrand, G. Lacombe, L.-P. Chayer, L. Robert, J.-P. Drolet, A. Paradis, M. Bellefleur, C.-E. Duhamel et une foule d'autres.

PERMANENTES
A L'HUILE OU A LA CREME
avec ou sans machine
● Courts ou longs
● Se plaçant seuls
AU PLUS BAS PRIX EN VILLE
Spécialiste en teinture de cheveux
Venez sans rendez-vous
SALON MOULIN ROUGE
1345 Montcalm, coin S.-Catherine
FR. 1969

Pas de cheveux ternes et décolorés
quand vous employez le
LOVALON A 4 EFFETS
D'usage facile et rapide le rinçage LOVALON remplit ces 4 fonctions pour donner à vos cheveux plus de beauté et de brillant:
1. Ajoute une riche couleur
2. Donne des reflets plus brillants
3. Enlève la pellicule du shampooing ou du savon
4. Laisse les cheveux faciles à placer
Ne teint ni ne blanchit de façon permanente... inoffensif, inodore. D'emploi facile, durable; s'enlève lorsqu'on le veut. Votre choix de 12 nuances. Essayez LOVALON aujourd'hui. Formats de 35c et de 15c à tous magasins vendant des articles de toilette.
Guaranteed by Good Housekeeping
LOVALON

Depuis 35 ans je prescris le laxatif
BICHOLATE
(LILAS)
Contre la constipation chronique, les dérangements du foie, etc.
Vous pouvez maintenant en acheter dans toutes les pharmacies. On le reconnait à la croix marron Imprimée sur chaque boîte. 25 comprimés, 35¢; 50 pour 60¢; 100 pour $1.00.
Bicholate LILAS LAXATIF EFFICACE
UN PRODUIT DES LABORATOIRES ASGRAIN & HARBONNEAU MONTREAL
AU SERVICE DE LA MÉDECINE DEPUIS 1910

Vos FOURRURES ont besoin de L'ENTREPOSAGE FROID
et les soins experts de
A. J. Alexandor FURS LIMITED
Téléphonez MA. 5641 ou PL. 1663

SPÉCIAUX du Mercredi chez MESSIER
DÈS 1 HEURE P. M.
Des réductions sur des marchandises de saison . . .
Faites votre magasinage DEMAIN chez MESSIER . . .
vous y trouverez tous les avantages . . .

CAMISOLE et CALEÇON
pour hommes
Faites-lui profiter de cette chance exceptionnelle . . . le prix est pour demain seulement. Un coton blanc de bonne qualité... confection de marque reconnue. Camisole 36 à 44, caleçon 30 à 42. Demain à ce prix très spécial ..... Chaque 59¢

CHEMISE SPORT
pour garçons
Modèle à manches longues dans un choix intéressant de couleurs très appréciées. Pointures dans le lot . . . Valeurs $3.00 à $3.75 . . . Demain à ce prix unique $2.50
Rez-de-chaussée

Ustensiles de cuisine
Ici il nous est impossible d'énumérer et de donner une description de tous les spécimens . . . venez les voir et vous bénéficierez d'un prix réduit de MOITIE . . . (50% de réduction).
Sous-sol

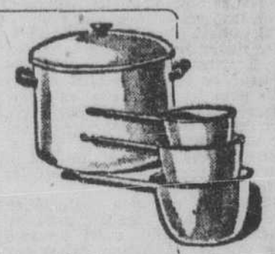

COUSSINS PLASTIQUE
Résistible . . . teintes variées. Vous trouverez pratique ce coussin pour vos chaises de cuisine ou autres. Rég. 98¢. Demain à ce prix du mercredi 79¢

AUTRES... SPÉCIAUX du MERCREDI
ROBES DE FILLETTE . . . Taillées dans un matériel léger pour l'été teintes de vert, rouge et bleu. Grandeurs 12, 14 et 16 ans . . . vendues régulièrement $6.95 . . . Demain à ce prix spécial $4.50
Deuxième
CRETONNE... Fond rose, bleu, rouge vin et coquille enjolivées de fleurs. Largeurs 48" . . . Demain à ce prix très spécial. La verge $1.39
Deuxième
BROADCLOTH IMPRIMÉ... Pour tabliers, robes de maison ou robes d'enfant . . . largeur 36". Demain à ce prix du mercredi . . . La verge .... 39¢
COTON NON BLANCHI... Qualité résistante . . . pour usages quotidiens . . . 38" à 40" de largeur . . . Prix spécial demain . . . La verge .... 39¢

SEMAINE du 23 au 29 MAI
FESTIVAL DU COMMERCE DU PLATEAU MONT-ROYAL
● Une semaine remplie dédiée au commerce.
● Visitez MESSIER, des réductions des prix vous attendent.
MARDI LE 25 MAI — 8.45 P. M.
REVUE-MODES
en l'AUDITORIUM LE PLATEAU
Commentateur: M. ROGER BAULU
Jean Des Lauriers et un ensemble musical
Artiste invité: Jacques Labrecque, ténor
Billets en VENTE chez...
MESSIER
Le GRAND MAGASIN à RAYONS de la RUE MONT-ROYAL
J. E. CADIEUX, prés., gérant général — FA. 3781★ — MARCEL CADIEUX, vice-président

"The Fugitive" au Princess et "The Pirates" au Loew's

Henry Fonda, dans une des dernières scènes du très beau film de John Ford "The Fugitive", au Princess; à droite, Gene Kelly et Judy Garland, en vedette dans le film en Technicolor "The Pirate", au Loew's.

En séance privée

Le film "Sciuscia", un irrésistible appel à la pitié des hommes

Les films italiens, qui furent autrefois si pitoyablement mélodramatiques, continuent depuis la fin de la guerre à nous étonner par l'âpreté vraie de leurs sujets, par la qualité documentaire de leur réalisation. Le dernier en date est ce "Sciuscia", qu'un prix académique de cinéma a déjà couronné et signalé à l'attention non seulement des cinéphiles, mais du monde entier actuel en train de se remettre des plaies de la guerre et de chercher à les cicatriser. Mais c'est qu'il n'y a pas cette fois à soigner que des blessures de balles ou d'obus; les maux sociaux, particulièrement ceux de l'enfance et de la jeunesse, dérivés du conflit de façon directe, réclament un traitement urgent.

Les "sciuscia" sont en Italie ces gamins qui ciraient les bottes des soldats américains en hurlant "shoe shine" dans leur accent chantant; ce sont les enfants de la rue dans tous les pays qui connurent la guerre, ces petits abandonnés ou perdus par un père au combat, une mère à l'usine et qui, englobés dans un monde bouleversé, sans appui moral, sans guide autre que la faim, se livrent avec des flasses de milliers de lires à tous les petits commerces clandestins et apprennent, en vivant plus ou moins, comment il ne faut pas vivre.

"Sciuscia" n'est pas qu'une victoire du cinéma vrai sur la fiction de divertissement, c'est un cri de douleur, un appel à la pitié universelle pour les petits; c'est en même temps un avertissement qui devra être écouté si l'on veut voir refleurir une jeunesse tendre, gaie et heureuse: ces "sciuscia", ce sont, si l'on n'y prend garde, tous les enfants de demain!

"Sciuscia", qui sera présenté en exclusivité à la fin du mois au cinéma Champlain, a été présenté hier soir par M. Arthur Bahen aux chefs d'information et aux rédacteurs de cinéma de la métropole.

Jean Béraud

Au His Majesty's

Film qui plaît par sa musique surtout

"Song of my heart", le film musical qui a pris l'affiche au théâtre His Majesty's, hier, plait beaucoup plus par l'excellente musique qu'y exécutent quelques ensembles réputés que par l'intérêt des quelques épisodes de la vie de Tchaikovsky que l'on a reconstitués.

On peut même dire que seules deux "aventures" du grand musicien sont racontées. De son mariage, fort malheureux comme on le sait, on ne nous montre que la scène initiale, et fort brièvement encore. Sa fugue prolongée avec la princesse Amalya est cependant traitée avec beaucoup plus d'exactitude et forme en définitive tout l'intérêt anecdotique du film.

Les principales oeuvres de Tchaikovsky ont cependant été adroitement intercalées au récit de ces quelques événements. On entend entre autres: les quatrième et cinquième symphonies, le Lac des cygnes, la Suite casse-noisette, l'Ouverture 1812, Capriccio italien, Barcarole June et Marche slave.

Frank Sundstrom, le héros du film, est peu convaincant alors qu'Audrey Long, dans le personnage de la princesse, joue avec une chaleur que l'on voudrait retrouver chez tous les autres interprètes.

Reprises dans un nouveau théâtre

Les Compagnons ont récemment pris possession de leurs immeubles, coin Sherbrooke et Delorimier. Leur Centrale est installée, et ils procéderont bientôt à l'aménagement de leur scène dans l'ancienne église Saint-Thomas. Tous les visiteurs se montrent charmés par le pittoresque intérieur de la salle et par son atmosphère sympathique. Nul doute que le nouveau théâtre des Compagnons attirera les amateurs qui aiment voir la comédie dans un cadre intime et familier.

Avant de commencer les travaux prévus, les Compagnons ont eu l'heureuse idée d'inviter le public à voir la salle et à applaudir un succès récent: "Antigone," qui sera présentée en soirée les 20, 21 et 22 mai; en matinée les 20 et 22 mai. On procède actuellement à quelques remaniements provisoires, et l'on entendra Anouilh et

Au Parc Belmont

Ellis McLintock, engagé avec son orchestre pour toute la saison au Pavillon de danse du parc Belmont.

Avec l'Orphéon

M. André Dassary, artiste français bien connu, qui sera l'invité de S. H. le maire Houde au cours de la croisière au Saguenay de l'Orphéon Municipal de Montréal.

olière en des conditions qui ne manqueront pas de charme. (Communiqué.)

Chez les Amis de l'Art

Jeudi à 8 h. 45, au Conservatoire de musique de la province, musique de chambre avec le concours de Noël Brunet, Roland Leduc, John Newmark, assistés de Joseph Mazella, corniste. (Entrée libre pour les Amis de l'Art sur présentation de leur carte de membre.) — Au Plateau samedi, Matinée Symphonique.

Expositions: Au Secrétariat des Amis de l'Art, le dimanche de 2 heures à 5, oeuvres de Lorne Bouchard, A.R.C.A., Jean Langlois, Norman Leibovitch, Jacques Gagnier, Paul Perron, Marcelle Clark, Françoise Bastien, Roger Laflamme et Hector Shanks; à l'école Cotnoir Capponi, 1231 ouest, rue Ste-Catherine, les 2 et 3 juin, de 2 à 9 heures, exposition annuelle des travaux d'élèves. (Communiqué).

Du Kent au Snowden

D'un documentaire sur les présents royaux, au film "Hungry Hill"

C'est un film documentaire qui vole la vedette au film principal dans le programme présenté en première à Montréal à l'affiche du cinéma Odeon Kent. En effet la réalisation en Technicolor de J.-Arthur Rank sur les présents royaux offerts par tous les pays du monde et par toutes les classes de la société à la princesse Elizabeth, à l'occasion de son mariage au duc d'Edimbourg, est sans contredit supérieure à cette autre production de Rank "The Loves of Joanna Godden", qui n'a qu'un intérêt, la jolie et intelligente actrice Jean Kent.

Par contre, on ne se lasse pas d'admirer les magnifiques cadeaux reçus par l'héritière au trône. Avec le cinéaste, on s'attarde à admirer les merveilleux bijoux offerts à la princesse par la famille royale, les très belles pièces d'argenterie, de soierie, de poterie présentées principalement par les pays du Commonwealth des nations britanniques et par la plupart des gouvernements alliés. Puis, à la fin du documentaire, on peut voir quelques scènes du mariage, du défilé et de la réception, toujours en couleurs.

Si le cinéma United Snowdon présente, en première également à Montréal, un excellent documentaire de Rank sur les difficultés entre l'Egypte et le Soudan, le grand intérêt du programme est cependant le film principal intitulé "Hungry Hill", une adaptation cinématographique d'un roman de Daphné du Maurier. C'est d'ailleurs le seul reproche que l'on pourrait faire au film, d'être une adaptation d'un roman mélodramatique, qui raconte la rivalité presque à mort entre deux familles, représentant deux conceptions totalement différentes et opposées: le progrès et la tradition.

Techniquement parlant, ce film est bien. La photographie surtout est excellente, les mouvements de foule aussi. Quant à l'interprétation, elle est généralement bonne, mais dominée en même temps par le jeu nuancé de Margaret Lockwood, qui sait être une jeune fille séduisante et coquette, une femme dévouée et aimante et enfin une mère vigoureuse et émouvante. On comprend qu'elle soit la plus populaire actrice du cinéma anglais.

J. L.

C. Trenet arrêté par la police américaine n'est pas au Gayety

New-York, 18. (A.F.P.) — L'artiste français Charles Trenet est interné à Ellis Island (New-York), depuis vendredi dernier par les services américains de l'immigration. On sait qu'il venait tourner deux films à Hollywood et qu'il devait chanter au Gayety, à Montréal, cette semaine.

Arrivé vendredi soir par avion, venant de Paris en compagnie de son secrétaire M. Jacques Arnauld, le chanteur fut appréhendé discrètement à l'aérodrome de La Guardia par des inspecteurs et conduit à Ellis Island.

Lundi après-midi, il a été amené à New-York, aux services de l'immigration, afin de comparaître devant une commission chargée de décider s'il y a lieu ou non de procéder à sa déportation. Après deux heures, la séance a été ajournée et M. Trenet reconduit à Ellis Island.

On observe, à New-York, la plus grande réserve sur cette affaire, dont il est pourtant certain qu'elle ne présente aucun caractère politique. Selon certaines informations, le chanteur aurait fait, de la part d'un ennemi personnel, l'objet d'une dénonciation de caractère privé.

Notre cinémathèque provinciale est la meilleure au pays

Un relevé des activités du Service de Ciné-Photographie pour les quatre mois qui ont suivi la publication du premier catalogue de la cinémathèque provinciale révèle d'étonnants progrès dans le domaine de l'enseignement populaire par le film chez nous.

Du 1er janvier au 30 avril 1948 en effet, près de 19,000 films ont été distribués à travers la province par l'entremise de cet organisme. Au cours de toute l'année fiscale 1946-47, le nombre des films distribués par la Ciné-Photographie avait atteint 34,000, tandis qu'en 1943-44, on avait enregistré un grand total de 20,000 films projetés.

Durant les premiers mois de 1948, la cinémathèque provinciale a répondu à plus de 7,000 demandes comparativement à 3,000 pour la période correspondante de l'an dernier et à un peu plus de 4,000 demandes pour l'année fiscale 1943-44.

Les activités de la cinémathèque provinciale ont donc déjà doublé celles de la période correspondante de l'an dernier et, dans l'ensemble, on s'attend à ce qu'elles soient quatre fois plus considérables que celles d'il y a quatre ans.

Rôle de plus en plus grand

En nous communiquant ces chiffres, M. Georges Léveillé, directeur de l'Office Provincial de Publicité dont relève la Ciné-Photographie a tenu à souligner le rôle de plus en plus grand que cet organisme joue sur le plan national aussi bien que sur le plan provincial. Des témoignages non équivoques, nous dit-il, permettent de croire que notre cinémathèque provinciale est de beaucoup supérieure, par son fonctionnement et son efficacité, à tout autre organisme du genre au pays.

Une autorité dans le domaine du film 16mm aux Etats-Unis l'a même classée récemment parmi les quatre ou cinq premières cinémathèques en Amérique du Nord et cela non pas à cause du nombre des films qu'elle possède, mais bien plutôt pour l'excellence de sa formule qui fait pénétrer le film d'enseignement et d'information dans tous les milieux et avec un maximum d'efficacité. Par ailleurs, l'action du Service de Ciné-Photographie dépasse de beaucoup les frontières du Québec et elle tend de plus en plus à nous faire connaître davantage dans les autres provinces canadiennes, aux Etats-Unis et à l'étranger.

Vive, primesautière, un petit nez retroussé, un sourire enjoué, telle est Simone Valère. Elle est une ancienne élève de Michel Simon et de Raymond Rouleau.

Au Plateau

M. Jules JACOB, ténor, qui participera à un grand concert jeudi soir, au Plateau, avec les Disciples de Massenet et M. Georges Savaria, pianiste, aux profits des oeuvres sociales de la Miséricorde et sous les auspices de la Chambre de Commerce de Montréal.

Horaire des cinémas

CAPITOL: "I Walk Alone", 10 h. 10, 12.30, 2.50, 5.10, 7.30, 9.50.

CHAMPLAIN: "Cover Girl", 12 h. 15, 2.25, 5., 7.15, 9.40.

CINEMA DE PARIS: "Patrie", midi, 2.20, 4.50, 7.15, 9.45.

HIS MAJESTY'S: "Song of my Heart", 1h .40, 3.45, 5.45, 7.50, 9.50.

IMPERIAL: "I Became a Criminal", 12 h. 10, 2.40, 5.10, 7.45, 10.15; "Rose of Santa Rosa", 11 h., 1.30, 4, 6.35, 9.05.

LOEW'S: "The Pirate", 10 h. 10, 12.30, 2.50, 5.10, 7.30, 9.50.

ORPHEUM: "La Dame de l'Ouest", 10 h. 15, 12.35, 2.55, 5.15, 7.35, 9.55

PALACE: "Cass Timberlane", 10 h., 12.15, 2.35, 4.55, 7.10, 9.30.

PRINCESS: "The Fugitive", 10 h., 12.55, 3.50, 6.50, 9.45; "Blondie's Aniversary", 11 h. 45, 2.40, 5.35, 8.30.

S.-DENIS: "Le Mystérieux M. Sylvain", 12 h. 20, 3.35, 6.35, 9.30; "Au Bonheur des Dames", 2 h., 5.10, 8.25.

STRAND: "Angel's Alley", 9 h. 53, 12.15, 2.45, 5.20, 7.50, 10.25; "Docks of New Orleans", 11 h., 1.35, 4.05, 6.40, 9.10.

LES COMPAGNONS

s'installent sur leur nouvelle scène,

coin **Sherbrooke** et **DeLorimier**

Avant de commencer les travaux de réaménagement, ils invitent le public à voir la salle et à applaudir UN SUCCES RECENT

"ANTIGONE"

les 20-21-22 mai (matinées les 20-22)

Billets: $1.50 - $1.00 (étud. mat. 50¢)

Location: 2022 SHERBROOKE EST AM. 7739

Auditorium du PLATEAU

CE SOIR — 8.45

UNIQUE CONCERT

ANDRÉ DASSARY

Prix des billets: 3.00 — 2.50 — 2.00 et 1.00

En vente au contrôle à partir de 1 hre p.m.

Direction: CHARLES GOULET

ST-DENIS

A L'AFFICHE

SIMONE RENANT

dans le MYSTÉRIEUX Monsieur SYLVAIN avec FRANK VILLARD

MICHEL SIMON ALBERT PREJEAN

AU BONHEUR DES DAMES avec Julienne PAIGE

CINÉMA de PARIS

DEUXIEME SEMAINE

PIERRE BLANCHAR et MARIA MAUBAN

dans "PATRIE"

LA TRAHISON D'UNE FEMME

Arcade TOUJOURS TROIS FILMS FRANÇAIS

1 VIVIANE ROMANCE "AMOURS GITANES"

2 "ROMANCE A TROIS"

3 "LA FILLE DU DIABLE"

NATIONAL

à l'affiche

LA POUNE

à l'écran

TINO ROSSI

"SERENADE AUX NUAGES"

"LA GRANDE MARNIERE"

PASSE-TEMPS

SALLE CLIMATISEE

MONT-ROYAL, près Marquette — AM. 7870

Aujourd'hui, mercredi et jeudi

BARBARA ANN SCOTT dans "DANCING BLADES"

"GUNFIGHTERS" (en couleurs) avec Randolph Scott et Barbara Britton

"L'INVITE DE MADAME" avec Monty Wooley et Betty Davis

ATTENTION — Tous les mardis et vendredis soir, prix de présence.

LA SALLE 7705, rue Centrale angle 7ième Avenue TR. 2793 Ville LaSalle

Dernier jour

Bud Abbott - Lou Costello "TIME OF THEIR LIVES"

Corinne Luchaire - Edna Best "PRISON WITHOUT BARS"

AUJ. — *Aux Théâtres Confederation*

MAISONNEUVE

JEAN MARAIS dans LES CHOUANS avec MADELEINE ROBINSON et MADELEINE LEBEAU

FERNANDEL dans CLUB des SOUPIRANTS avec LOUISE CARLETTI

SAVOY VERDUN (Air climatisé) TYRONE POWER dans "CAPTAIN FROM CASTILE" en couleurs, avec JEAN PETERS. En plus "ROMANCE AND DANCE" en couleurs, aussi "TWEETIE PIE" en couleurs.

DOMINION DANNY KAYE dans "THE SECRET LIFE OF WALTER MITTY" en couleurs, aussi "THE TRESPASSER".

CARTIER

TINO ROSSI avec ANNIE FRANCE, MONA GOYA et SESSUE HAYAKAWA dans Mon Amour est près de Toi — QUARTIER CHINOIS

CHATEAU "THE JOLSON STORY" en couleurs aussi "ON THE OLD SPANISH TRAIL". Extra "COME CLEAN". CE SOIR: Sur la scène à 9 h. "LES AMATEURS DE CKAC".

EMPRESS OUTREMONT MARIA MONTEZ - PAULE CROSET - DOUGLAS FAIRBANKS Jr dans "THE EXILE". DAVID FARRAR - FLORA ROBSON - MAI ZETTERLING dans "FRIEDA". En plus à l'EMPRESS ce soir sur la scène à 8.15 RONNIE MATTHEWS et son ORGUE.

OPERA aujourd'hui — *à prix populaires!*

Voix de réputation internationale dans l'opéra en entier. En vedette, la plus grande découverte depuis Caruso!

Ferruccio TAGLIAVINI dans The BARBER of SEVILLE

avec TITO GOBBI - NELLY CORRADI - ITALO TAJO

MATINEE 49c Soirée 67c

TAXES COMPRISES. CONTINU. Dernières représentations chaque soir à 9 heures 30 p.m.

EMPIRE CA. 2941

Aujourd'hui: "THE RED STALLION" aussi "HAL ROACH'S COMEDY CARNIVAL". Demain à Samedi: "THE BACHELOR AND THE BOBBY SOXER". Aussi "BOSTON BLACKIE AND THE LAW" avec CHESTER MORRIS.

AMHERST "THE CORSICAN BROTHERS" Doug. Fairbanks Jr., et Ruth Warrick. "BUD ABBOTT et LOU COSTELLO dans "Lost In A Harem". COUTELLERIE "Fiesta" — OUVERT A MIDI

CE SOIR: EMISSION CAFE-CONCERT

NELSON 3 FILMS! AUJOURD'HUI "THE BACHELOR & THE BOBBY SOXER" Cary Grant & Myrna Loy. "THE VIGILANTES RETURN" en COULEURS, avec Jon Hall, Margaret Lindsay. "PHILO VANCE'S GAMBLE" avec Allan Curtis.

ORLEANS ERROL FLYNN dans "THE SEA HAWK". "HEAVEN ONLY KNOWS" Robert Cummings et Margaret Lindsay, Brian Donlevy.

LE JOLI PARC BELMONT

MAINTENANT — OUVERT TOUS LES APRES-MIDIS ET LE SOIR

Le lundi, ouverture à 7 P.M.

Danse AU SON DE LA MUSIQUE DE ELLIS McLINTOCK

SYSTEM HA. 2000 DERNIER JOUR

The JOLSON STORY

Larry Parks - Evelyn Keyes

Aussi "STEEL AGAINST THE SKY"

Alexis Smith - Lloyd Nolan

PARK Ave Church, Verdun

William Holden, Anne Baxter dans "BLAZE OF NOON". Albert Dekker, Catherine Craig dans "THE PRETENDER". Lon Chaney, Evelyn Ankers dans "THE WOLF MAN".

5e AVENUE Rue Wellington, Verdun

Charles Chaplin, Martha Raye dans "MONSIEUR VERDOUX". Elyse Knox, John Hubbard dans "LINDA BE GOOD".

CENTURY 5801 rue Briand, Ville-Emard

Victor Mature, Brian Donlevy dans "KISS OF DEATH". Robert Cummings, Marjorie Reynolds dans "HEAVEN ONLY KNOWS".

BIJOU PAPINEAU & BLVD ST. JOSEPH

DERNIER JOUR

F. GRAVEY S. PRIM

"LA RABOUILLEUSE"

ROMAN de BALZAC

aussi "MARIAGE D'AMOUR"

COMMENÇANT DEMAIN

"NATIONAL VELVET"

TECHNICOLOR

aussi "The Body Snatcher"

VAISSELLE: OUVERT A MIDI

★ AUX CINES UNITED ★

STRAND A L'AFFICHE jusqu'à JEUDI!

★ Leo GORCEY "ANGEL'S ALLEY" les Bowery Boys et Huntz Hall

★ Roland WINTERS "DOCKS OF NEW ORLEANS" avec Virginia DALE

YORK AUJOURD'HUI! LANA TURNER dans "Green Dolphin Street", avec Van Heflin et Donna Reed. "JUNGLE FLIGHT", avec Robert Lowery et Ann Savage.

Dès MERCREDI: "MONSIEUR VERDOUX" et "LOST MOMENT".

FRANÇAIS AUJOURD'HUI! ESTHER WILLIAMS dans "This Time For Keeps", en couleurs TECHNICOLOR avec Lauritz Melchior et Jimmy Durante. "SOUTH OF PAGO PAGO", avec Victor McLaglen et Jon Hall.

Dès MERCREDI: "GREEN DOLPHIN STREET" et "HER HUSBAND'S AFFAIRS".

VAN HORNE AUJOURD'HUI! IDA LUPINO dans "Devotion", avec Paul Henried. "THE MORE THE MERRIER", avec Jean Arthur et Joel McCrea.

Dès MERCREDI: "THAT HAGEN GIRL" et "LUCKY GAGIN".

SEVILLE AUJOURD'HUI! MARGARET O'BRIEN dans "The Unfinished Dance" en couleurs TECHNICOLOR avec Cyd Charisse et Danny Thomas. "BODY AND SOUL", avec John Garfield et Lilli Palmer.

Dès MERCREDI: "BIRTH OF A BABY" et "MERTON O FTHE MOVIES".

PAPINEAU AUJOURD'HUI! TYRONE POWER dans "Nightmare Alley", avec Joan Blandell. "DRUMS ALONG THE MOHAWK", avec Claudette Colbert et Henry Fonda.

GRANADA AUJOURD'HUI! MARGARET O'BRIEN dans "The Unfinished Dance", en couleurs TECHNICOLOR avec Cyd Charisse et Danny Thomas. "BLACK GOLD", en CineCOLOR, avec Anthony Quinn et Katherine De Mille.

CORONA AUJOURD'HUI! ESTHER WILLIAMS dans "This Time For Keeps", en couleurs TECHNICOLOR, avec Lauritz Melchior et Jimmy Durante. Aussi "Gentleman Jim" avec Errol Flynn et Alexis Smith.

RIALTO AUJOURD'HUI! GREER GARSON dans "Desire Me", avec Robert Mitchum. "MERTON OF THE MOVIES", avec Red Skelton et Virginia O'Brien.

Dès MERCREDI: "GREEN DOLPHIN STREET" et "THE CRIMSON KEY".

REGENT AUJOURD'HUI! ELEANOR KING dans "The Birth Of A Baby", avec Richard Gordon. "BLACK GOLD", en CineCOLOR avec Anthony Quinn et Katherine De Mille.

WESTMOUNT AUJOURD'HUI! ESTHER WILLIAMS dans "This Time For Keeps", en couleurs TECHNICOLOR, avec Lauritz Melchior et Jimmy Durante. "DESIRE ME", avec Greer Garson et Robert Mitchum.

BELMONT AUJOURD'HUI! ANN SHERIDAN dans "Kings Row", avec Robert Cummings et Ronald Reagon. "WARSAW CONCERTO", avec Anton Walbrook et Sally Gray.

MONKLAND AUJOURD'HUI! JAMES STEWART dans "Call Northside 777", avec Helen Walker. "I SLEEP MY LOVE", avec Claudette Colbert, Don Ameche et Robert Cummings.

RIVOLI AUJOURD'HUI! MARGARET O'BRIEN dans "The Unfinished Dance", en couleurs TECHNICOLOR, avec Cyd Charisse et Danny Thomas. "MERTON OF THE MOVIES", avec Red Skelton et Virginia O'Brien.

PLAZA AUJOURD'HUI! CONRAD VEIDT dans ROSEMOUNT "The Thief Of Bagdad", en couleurs TECHNICOLOR, avec June Duprez et SABU. "NORTHWEST OUTPOST", avec Nelson Eddy et Ilona Massey.

SNOWDON AUJOURD'HUI! MARGARET LOCKWOOD dans "Hungary Hill", avec Dennis Price et Cecil Parker. Aussi courts métrages spéciaux et actualités.

AVENUE GARDE A L'AFFICHE "NICHOLAS NICKLEBY" de Charles Dickens, avec Sir Cedric Hardwicke, Stanley Holloway et Sally Ann Howes. Aussi courts métrages spéciaux et actualités.

AHUNTSIC AUJOURD'HUI! JAMES STEWART dans "Magic Town", avec Jane Wyman. "THE LONG NIGHT", avec Henry Fonda et Barbara Bel Geddes.

LAVAL AUJOURD'HUI! BING CROSBY dans "Road To Rio", avec Dorothy Lamour et Bob Hope. "KISS OF DEATH", avec Victor Mature, Brian Donlevy et Coleen Gray.

NORMANDIE AUJOURD'HUI! et JEUDI! Films français

★ Robert LUSSAC "LE PELERIN DE L'ENFER" avec Dounia SADOW

★ René DARY "MELODIE POUR TOI" avec Gisèle PREVILLE

ODEON GUIDE de THEATRE

Rita HAYWORTH Gene KELLY DANS "LA REINE du BROADWAY" EN TECHNICOLOR A L'AFFICHE AU CHAMPLAIN

angle Ste-Catherine et Papineau — FA. 1685

KENT SHERBROOKE ST. & HINGSTON AVE. EL. 2271

"THE LOVES OF JOANNA GODDEN", Jean KENT - Google WITHERS - John McALLUM. En ajouté film spécial: LES CADEAUX DE NOCE DU MARIAGE ROYAL, en TECHNICOLOR.

4260 STE-CATHERINE E. CL. 6224

MERCIER

"LES DEUX NIGAUDS DANS UNE ISLE" (version française de "Pardon My Sarong") ABBOTT & COSTELLO.

"DECOY", Jean Gillie-Edward Norris WAHOO. Jeu sur l'écran ce soir

VERDUN PALACE WELLINGTON ST. NEAR HICKSON TR. 1183

"JUNGLE TERROR" Frank Buck "GINGER" Frank Albertson "DAYS OF BUFFALO BILL" Sunset Carson

8610 ST-DENIS — DU. 4210

CREMAZIE

"COURAGE OF LASSIE" en couleurs Elizabeth Taylor - Tom Drake "IT HAPPENED ON 5th AVE" Victor MOORE - Gail STORM

ELECTRA ST. CATHERINE ST E. AT AMHERST CH. 9177

(3) "MUMMY'S CURSE" Lon Chaney "THE PRISON SHIP" Robert Lowery "WYOMING" John Carroll

Sur la scène, spectacle français 8.00 à 8.30 P.M., émission radiophonique à CKVL. "Le fantôme au clavier", avec Jacques Norman et Billy Munro.

VILLERAY ST. DENIS & JARRY DU. 3577

(3) "REBELLIOUS DAUGHTERS" Marjorie Reynolds - Charles Quigley "GLASS ALIBI" Paul Kelly "KILROY WAS HERE" Jackie COOPER

PARADE DES VEDETTES CE SOIR SUR la SCENE: Alf. Goulet M.C.

MIDWAY ST. LAWRENCE & ST. CATHERINE FL. 7438

(3) "TRAFFIC IN CRIME" Kane Richmond "DANGER ON THE AIR" Donald Woods "MARSHALL OF RENO" Bill Elliott

BEAUBIEN BEAUBIEN ST. E. AND LOUIS HEBERT CA. 7460

"NUITS BIRMANES" (Version françaises de "Moon Over Burma") Dorothy LAMOUR. "SUSIE STEPS OUT" David Bruce.

PERRON HADLEY & DEVONSHIRE FL. 8514

2 FILMS DE FRANCE

"JEANNOU" Michèle Alfa - R. Duchesne

"LE JOURNAL TOMBE A 5 HEURES" Pierre LARQUEY - Marie Dea

RESERVE

ITZ AIR CLIMATISE Belanger, coin Chambord — CA. 5290 *Aujourd'hui*

"LA FILLE DU PUISATIER" ★ RAIMU, FERNANDEL, JOSETTE DAY. "L'ENQUETE DU 58".

TELLA 4652 St-Denis, PL. 1166 *Aujourd'hui*

"LES MISERABLES" JEAN VALJEAN, HARRY BAUR, CHARLES VANEL. "LES CAVES DU MAJESTIC"

EX 3900 St-Denis, PL. 2361 *Aujourd'hui et demain*

"TIME OUT THEIR LIVES" BUD ABBOTT, LOU COSTELLO. "FUN AND FANCY FREE" EN TECHNICOLOR "LAST FRONTIER UPRISING" EN COULEURS.

OLLYWOOD 4013 St-Laurent MA. 6359 *Auj. et demain*

"BUCK PRIVATES COME HOME" BUD ABBOTT, LOU COSTELLO. "RIFF RAFF". "THE MICHIGAN KID" EN CINECOLOR.

GAYETY LE FOYER DU "MEILLEUR VAUDEVILLE"

Tel. MA. 3759

TOUS LES JOURS à 2.30 - 8.30 P.M. SAMEDI à 2.30 - 7.30 - 10.00 P.M. | SPECTACLE LUNDI MATIN, 12.05 AM

• CETTE SEMAINE •

Un engagement ultra-spécial

CHARLES TRENET

dans un nouveau répertoire

HOP SKIP et JUMP

excentriques danseurs noirs

LA DANSEUSE LISE SWANSON

JACK de LEON Un as amuseur

GILLETTE et RICHARDS *fantaisie endiablée*

JENKINS et PALS chant et comédie

BETTY PERCY Marionnettes

ROOS et ROSS *artistes-athlètes émérites*

LEN HOWARD ET SON ORCHESTRE

A l'affiche BURT LANCASTER - LIZABETH SCOTT "I WALK ALONE" A Paramount Picture Capitol

Michel Simon dans "LA DAME DE L'OUEST" AVEC ISA POLA ROSSANO BRAZZI RENSO MERUSI à l'affiche ORPHEUM

Judy GARLAND Gene KELLY in THE PIRATE COLOR BY TECHNICOLOR

EBLOUISSANTE COMEDIE MUSICALE MGM EN TECHNICOLOR COMPORTANT 9 NOUVELLES CHANSONS DE COLE PORTER!

A l'affiche Loew's

Cass Timberlane Spencer TRACY · Lana TURNER · Zachary SCOTT · Mary ASTOR

A METRO-GOLDWYN-MAYER PICTURE.

2e semaine PALACE

Released by RKO Radio Pictures

"BLONDIE'S Anniversary"

THE FUGITIVE co-starring HENRY FONDA DOLORES DEL RIO PEDRO ARMENDARIZ with J. CARROL NAISH • LEO CARRILLO

A l'affiche PRINCESS

"I Became A Criminal" Warner's

Rose of Santa Rosa

A l'affiche Imperial

DORMEZ .. et réveillez-vous tout guilleret

Si vous dormez mal—si vous avez le sommeil agité—songez à vos reins. S'ils sont détraqués et ne débarrassent pas le sang des toxines et de l'excès d'acidité—votre repos en souffre. Prenez des Pilules Dodd's pour les Reins. Dodd's aident les reins à chasser les toxines et acides nuisibles— aident à les remettre en bon état. Vous vous reposez mieux la nuit—vous vous sentez mieux le matin. 145-F

Pilules Dodd's POUR LES REINS

BÉBÉ! RÉCLAME SA Peptonine

L'aliment idéal pour les petits

EN VENTE PARTOUT

Si votre fournisseur n'avait pas de PEPTONINE, nous vous en enverrons une boîte contre 60 cents adressés à

PEPTONINE
1590, Av. de l'Hôtel-de-Ville
Montréal.

TARIF D'ABONNEMENT CANADA

(HORS MONTREAL)

1 semaine	.20
1 mois	.75
3 mois	$1.75
6 mois	$3.00
12 mois	$6.00

ETATS-UNIS
(EDITION CANADIENNE)

1 mois	.85
3 mois	$2.25
6 mois	$4.25
12 mois	$7.50

Dans votre intérêt, toujours faire remise par lettre recommandée, par mandat de poste ou mandat d'express. Si vous faites remise par chèque, faites-le payable au pair à Montréal.

LA "PRESSE"

L'acteur Michael Redgrave dans un film canadien ?

Michael Redgrave, le populaire acteur anglais de la scène et de l'écran, reviendra à Montréal, dans quelques semaines, pour discuter l'offre qu'on lui a faite, lors de son récent passage, de tenir le premier rôle dans un film qui sera tourné aux studios de la Quebec Production, à Saint-Hyacinthe, par une compagnie indépendante.

M. Paul Langlais, vice-président de la Quebec Production soumettra alors à Redgrave le scénario écrit par Ted Allan, scénariste d'Hollywood né à Montréal, pour ce film intitulé "Last Night". S'il refuse, on approchera alors d'autres acteurs anglais ou américains. Les rôles secondaires de ce film seront tenus par des acteurs canadiens.

"Last Night" raconte comment un homme, revenant dans sa ville pour se venger de ceux qu'il croit responsable de sa chute, découvre qu'il est le seul coupable de ses insuccès et de sa misère. L'action se passe à Montréal, la nuit qui suit un jour de fête et les prises de vue extérieures seront tournées ici même.

A Tétreaultville

Petits Chanteurs à donner en exemple

Un dixième anniversaire est une date rarement célébrée par une organisation musicale. Les Petits Chanteurs de chez-nous, choeur d'écoliers de Tétreaultville fondé par Mlle Marie-Anne Lapointe, est probablement le seul du genre à Montréal à avoir atteint cet âge relativement avancé. Un gala, simplement présenté dimanche soir dernier dans la salle paroissiale de Sainte-Claire de Tétreaultville, a prouvé une fois de plus les dons inusités de la directrice et le travail méthodique des petits chanteurs. Ces enfants chantent dans la joie et le font avec art. Les oeuvres à capella à trois voix non seulement ne les effraient pas, mais ils les rendent avec une justesse de timbre, une sûreté, un sens du rythme, une compréhension et une impeccable diction qui feraient l'envie de nombre dt professionnels.

Avec les Petits Chanteurs de chez-nous chaque pièce a son caractère propre. Ils ne chantent pas que des harmonisations de folklore, ils interprètent aussi des romances et se tournent parfois du côté de Schubert. Les solistes possèdent des voix sans valeur propre ce qui prouve l'autorité et le sens musical de Mlle Lapointe qui tire le meilleur parti des éléments que lui fournissent les écoliers peu nombreux de l'école de La Vérendrye.

La soirée était conjointement présidée par M. l'abbé Charles-Emile Gadbois, l'apôtre unique de la Bonne Chanson, et M. Léo Guindon, le président de l'Association des professeurs catholiques de Montréal.

Les petits chanteurs présentent eux-mêmes les oeuvres de leur répertoire et jouent à l'occasion une saynette musicale. S'y sont distingués le maître de cérémonie, le solide Georges Charron, le très intelligent Jean-Louis Riopel, ainsi que Madeleine Laurin, Monique Legault, André Corbeil, André Desjardins et Jacques Huot. Au piano d'accompagnement, Mlle H. Comtois, avec parfois obligato de violon par M. René Bohémier. Une très agréable soirée au succès souligné par tous les auditeurs et auditrices.

Marcel Valois

CROISIÈRE au SAGUENAY avec ANDRE DASSARY

$45.80

du 21 au 24 mai

L'Orphéon municipal
HOTEL DE VILLE
CA. 4200 • TA. 3033

Merveilleux nouveau raffermisseur des pores

Une surprise attend votre premier essai de la **Nouvelle crème astringente Saxolite.** Non seulement elle rajeunit en raffermissant les pores de la peau, mais elle tend à contracter les rides prématurées, en contenant leur manifestation. L'effet de ce raffermissement des pores est réconfortant ! Cette crème sèche uniformément en formant une excellente base pour la poudre et donne une sensation et un aspect de rajeunissement à l'épiderme !

Crème Astringente Saxolite
A tous les comptoirs de cosmétiques

AUX SALLES CONFEDERATION

Château: Dès demain, Georges Guétary dans "Les Aventures De Casanova" (Les Mirages De L'Enfer), ainsi que Ginette Leclerc dans "La Nuit Sans Fin".

Dominion: dès demain Georges Guétary dans "Les Aventures De Casanova" (Le Chevalier De l'Aventure), ainsi que Charles Vanel dans "La Cabane Aux Souvenirs".

Cartier: aujourd'hui, Tino Rossi dans "Mon Amour Est Près De Toi", ainsi que Sessue Hayakawa dans "Quartier Chinois."

Maisonneuve: aujourd'hui, Jean Marais dans "Les Chouans", ainsi que Fernandel dans "Club des Soupirants".

ALLEZ VOIR LE **RADIO Electrohome** "GENRE MOBILIER"

CHEZ LE PLUS PROCHE DÉTAILLANT ELECTROHOME

FR4

Croisière au Saguenay

La chorale St-Louis de France et les Disciples de Massenet partiront pour leur croisière annuelle au Saguenay à bord du vapeur "Richelieu", nolisé pour la circonstance, le jeudi 3 juin à 7 heures du soir. Les Disciples de Massenet en profiteront pour remplir un engagement à St-Joseph d'Alma. Ce choeur réputé donnera alors son 2e concert au même endroit, en moins d'un an.

L'Association chorale St-Louis de France et les Disciples de Massenet auront le plaisir d'avoir comme compagnons de voyage tous leurs fidèles amis et "abonnés". Plusieurs concerts et divertissements auront lieu au cours de cette magnifique croisière (Communiqué)

Policiers débordés par des grévistes

Détroit, 18. (P.A.) — Des escouades spéciales de policiers fédéraux ont été dépêchées, hier, dans la banlieu de Highland Park pour réprimer des désordres à la ligne de piqueteurs de l'une des 16 usines de la Chrysler Corporation paralysées par la grève.

Elles ont été envoyées de la région de Détroit par le gouverneur Kim Sigler à la demande du maire de Highland Park, M. Norman Paterson. Ce dernier a dit que la police locale était impuissante à mater les troubles provoqués par les grévistes. Deux policiers blessés au cours des bagarres ont dû être transporté à l'hôpital. Les grévistes ont aussi lancé des pierres.

Le gouverneur Sigler a révélé qu'il se prépare de plus à alerter la garde nationale si cela est nécessaire.

En visite à Quebec Production

L'hon. Louis Saint-Laurent a visité ces jours derniers les studios de Québec Production à Saint-Hyacinthe. On voit ici de gauche à droite, examinant une caméra, MM. Paul Langlais, vice-président, l'hon. Louis Saint-Laurent, P.-E. Picard, maire de S.-Hyacinthe, et René Germain, président.

LA VIE SYNDICALE

Augmentations allant de 10 à 25c l'heure

C'est ce qu'ont obtenu plus de 25,000 ouvriers du district montréalais.

Les négociations longtemps stériles entre les représentants du "Builders' Exchange" et ceux des ouvriers des métiers de la construction de la région de Montréal se sont finalement terminées par la signature d'une convention collective à la suite d'une intervention de dernière heure de l'hon. ministre provincial du Travail, M. Antonio Barrette.

L'hon. M. Barrette a en effet personnellement agi comme conciliateur dans ce conflit englobant plus de 25,000 ouvriers de la région métropolitaine et il a réussi à concilier l'intérêt des patrons et des ouvriers en proposant un compromis qui a finalement été accepté de part et d'autre.

La grève, toujours désastreuse, l'eût été davantage dans les métiers de la construction étant donné la rareté actuelle des logis, mais elle fut heureusement évitée grâce à une convention collective qui accorde les augmentations de salaires les plus élevées encore jamais obtenues par les travailleurs affectés à la construction dans la région de Montréal.

Ces augmentations, qui ont été acceptées comme satisfaisantes par les quelque 25,000 ouvriers concernés et qui ont finalement été consenties par les employeurs, consistent en des hausses de salaires allant de 10 à 25 cents l'heure.

Tout d'abord, une prime de 10 cents l'heure a été consentie aux ouvriers qui devront accomplir leur travail en deux périodes non consécutives dans une même journée. Une autre prime de 5 cents l'heure a également été consentie aux ouvriers des équipes travaillant en dehors des heures régulières de la journée de travail.

Officiellement ces augmentations de salaires seront effectives seulement après publication dans la Gazette Officielle de Québec, mais des chefs ouvriers reconnaissent que des patrons y ont déjà donné suite.

Les ouvriers considèrent ce succès comme une éclatante victoire étant donné qu'ils ont pu éviter le recours à l'arbitrage et qu'ils ont obtenu beaucoup plus que les 13% d'augmentation que les patrons disaient être l'ultime limite de ce qu'ils pouvaient consentir cette année.

Les augmentations ne sont pas les mêmes pour tous les métiers de la construction. Les ouvriers de certains de ces métiers ont déclaré que les concessions patronales ne sont pas encore suffisantes mais ils se sont dits néanmoins satisfaits de ce premier succès.

Pour leur part les menuisiers semblent contents d'avoir obtenu une augmentation qui porte leur salaire horaire à 7 cents de plus que le taux payé aux menuisiers de l'Ontario.

Les ouvriers les moins satisfaits sont ceux de la catégorie des journaliers-manoeuvres lesquels ambitionnent une autre augmentation de 5 cents l'heure. Un représentant de ceux-ci affirme qu'une nouvelle augmentation de 5 cents ne serait pas exagérée étant donné que ce qu'ils viennent d'obtenir ne porte leur rémunération qu'à 80 cents l'heure.

La nouvelle convention collective sera valide durant 2 ans moyennant certaines réserves. C'est cette validité de 2 ans qui a fait dire à l'hon. A. Barrette que la construction bénéficiera grandement de la stabilité qu'assure cette convention.

Les syndicats concernés sont ceux de la construction affiliés à la C.T.C.C. et ceux affiliés à la Fédération américaine du travail. Les représentants des syndicats nationaux étaient MM. A. Gosselin et H. Laverdure et ceux de la F.A.T. étaient MM. O. Renaud et L. Francoeur.

Les patrons affiliés au "Builders' Exchange" étaient représentés par MM. Charles Duranseau et H.-C. Simpken.

Liquidation des affaires de l'ancien syndicat national du tramway

Une réunion spéciale, annoncée comme étant très importante, aura lieu ce soir en l'édifice des syndicats nationaux, 1231 De Montigny est. Il s'agit d'une réunion générale des membres de l'union des transports publics groupant les employés de la Compagnie des Tramways de Montréal.

Les membres de cette nouvelle union seront appelés à prendre d'importantes décisions à la réunion de ce soir, annonce-t-on. De plus on procédera à la liquidation des affaires de l'ancien syndicat national des employés du tramway.

Vote de représentation syndicale au garage "G.M.C. Trucks"

Malgré les protestations de l'association canadienne des travailleurs de l'automobile, la commission des relations ouvrières a ordonné la tenue d'un vote de représentation syndicale parmi les employés du garage "G.M.C. Trucks" et c'est demain soir que les employés concernés seront appelés à se choisir un agent négociateur.

M. S.-T. Payne, agent d'affaires de l'association, a déclaré qu'il ne craint pas que le vote soit défavorable. "Les ouvriers de ce garage ont trop conscience de leurs intérêts et savent trop bien que seule l'association peut satisfaire à leurs besoins pour se trahir eux-mêmes à la dernière minute", a déclaré le chef ouvrier.

M. Payne a ajouté: "Le vote en question révèlera aux patrons réfractaires à l'organisation syndicale qu'ils sont impuissants à arrêter leurs employés dons la marche vers l'émancipation économique et sociale. D'ailleurs les ouvriers en question ont déjà pris connaissance des importantes améliorations obtenues en plusieurs garages et ils désirent en bénéficier le plus tôt possible. C'est ce que nous leur apporterons après le vote de demain soir qui nous permettra, nous en sommes certains, d'ouvrir aussitôt les négociations."

Le porte-parole de l'association a également annoncé qu'une convention collective vient d'être signée avec "Léon Electric" et que des négociations ont actuellement lieu avec "Bédard & Hamel" et "Teller Motors Sales". Pour le cas des employés de "Diamont T Trucks", un conciliateur a été demandé.

Diner annuel de l'aviation

Les préparatifs vont bon train dans l'organisation du dîner de l'aviation, qui aura lieu le 11 juin prochain, en l'hôtel Windsor. Déjà le major Alexander-P. de Seversky, on est à même d'annoncer que l'insigne autorité internationale en aéronautique.

ASSEMBLÉE ANNUELLE

Division du Québec
Société Canadienne contre le Cancer

JEUDI, 20 MAI, A 4 HEURES

Salle des Conférences, Hôtel Laurentien

Les membres et le public sont cordialement invités.

Un artiste en bonne cuisine

ASSIS confortablement devant un couvert d'argent disposé avec goût sur une nappe immaculée, vous notez avec plaisir la variété de mets appétissants inscrits au menu. Chacun d'eux a été préparé sous la direction d'un chef cuisinier du Pacifique Canadien . . . un véritable artiste en gastronomie. C'est un homme important dans chaque hôtel . . . à bord de chaque train ou navire du Pacifique Canadien . . . l'un des milliers d'employés qui contribuent au maintien des hauts standards de service de cette compagnie, la plus grande organisation de transport au monde.

Le service du Pacifique Canadien est une tradition dans le domaine du transport. Cette annonce fait partie d'une série qui met en vedette les hommes à qui l'on doit l'excellence de ce service.

Le Pacifique Canadien ENCERCLE LE MONDE

TRAINS • BATEAUX • AVIONS • HOTELS • TELEGRAPHES • MESSAGERIES

Pour **FAIRE UN BEAU TRAVAIL!**

DURANT plusieurs années—pour des causes résultant de la guerre—il y a eu une grande rareté de peintures de bonne qualité. Encore aujourd'hui, il est difficile de trouver de telles peintures, cependant les vendeurs de peintures Crown Diamond peuvent heureusement les fournir. Les peintures Crown Diamond que vous achetez en ce moment sont meilleures que celles manufacturées avant la guerre.

Grâce à l'entremise de nos affiliations anglaises nous avons pu par des arrangements spéciaux nous procurer des approvisionnements suffisants d'ingrédients de choix . . . ingrédients qu'il est cependant impossible de trouver en grandes quantités sur le marché libre. C'est pourquoi les peintures, émaux et vernis Crown Diamond vous assurent une plus forte capacité d'étendue, une plus longue durée et une meilleure apparence. Ne manquez pas de demander la marque Crown Diamond chez votre marchand.

DUROLAVE— *la peinture à émulsion synthétique*

Pour le traitement rapide des murs et plafonds, employez Durolave, le fini mat lavable qui sèche vite.

CROWN DIAMOND

La **PEINTURE** *de qualité*

THE CROWN DIAMOND PAINT CO. LIMITED

LES PRODUITS CROWN DIAMOND SONT EN VENTE CHEZ :

Z. Bourdeau
707, rue Atwater

J. D. Brault
1881 est, Ste-Catherine

Léo Charbonneau
2350, rue De Villiers, Ville-Emard

R. Déry
1001, rue St-Antoine

The T. Eaton Co. (Canada) Ltd.
Ste-Catherine Ouest

Empire Wallpapers Ltd.
3455, Ave du Parc

National Builders Supply Ltd.
667, rue Church, Verdun

Jas. A. Ogilvy's Ltd.
Ste-Catherine Ouest

Ravary Ltée
3767, Ste-Catherine Est

S. J. Holwill Reg.
3651, rue Wellington

A. Trudeau
4701, rue Ontario Est

J. D. Verdon
2756, rue Rouen

R. Brabant
10873, Blvd St-Vital

E. Charbonneau
0840, rue Charlevoix

The Crown Diamond Paint Co. Ltd.
4389, rue Papineau

Durand Hadware
804, St-Jacques Ouest

Hardware Supply Co.
201, rue Craig Ouest

MacArthur Chemical Co. Ltd.
20, rue St-Paul

National Builders Supply Ltd.
2200, St-Joseph, Lachine

W. Payette
108, rue Ontario Est

Pilon Hardware
6415, Blvd Monk

Ravary Builders Supply
3835, Notre-Dame Est

St. Michel Hardware
7071, Blvd St-Michel

Lucien Valade
2080, Blvd Gouin Est

Geo. Vincent
1474, rue Amherst

EATON présente les robes *Tropicana*

ravissants imprimés d'été

Les voici! Une nouvelle version estivale de robes Tropicana à imprimés de comédies musicales du siècle dernier. Six modèles pour jeunes filles, pour dames et pour personnes portant des demi-tailles, tous bien à la page, confectionnés en filé de rayonne A.T.C. lavable, de bonne coupe et bien finis. Tailles 12 à 20, 38 à 44 et 16½ à 24½ dans le groupe.

Une exclusivité Eaton
chacune **4.98**

Modèles illustrés

B — "High Button Boots" imprimé rose pâle, bleu, gris ou vert. Tailles 38 à 44.

C — "Polka Girls" — Noeud à l'encolure et boutonnant devant. Vert, rose pâle, bleu ou aqua. Tailles 12 à 20.

VENDEUSES, EMBALLEUSES ET CAISSIERES SURNUMERAIRES.
Commandes téléphoniques acceptées. — PL. 9211.

Robes pour dames et jeunes filles, au troisième

EATON — VENTE DE MAI PAR TOUT LE CANADA

EATON PAR TOUT LE CANADA VENTE DE MAI

Importés de France... Confectionnés par Neyret

BEAUX GANTS DE COTON

Spécial de la vente de mai, mercredi, la paire **.49**

fabriqués par Neyret, gantier connu de France! En beau coton noir ou brun. Pointures 6½ à 7½ dans le lot.

Gants pour dames, au rez-de-chaussée

EN RAYONNE DE QUALITE

Remarquez les détails du poignet; modèle court préféré pour l'été. A ce prix, procurez-vous-en plusieurs paires. Teintes au choix: blanc, noir, marine, beige, etc. Pointures 6½ à 7½ dans le groupe.
Spécial de la vente de mai, mercredi, la paire **.98**

JOLIS GANTS DE RAYONNE

Spécial de la vente de mai, mercredi **.69**

A prix spécial mercredi seulement! De confection soignée en rayonne importée, pratiques avec costumes, robes, manteaux. Noir ou blanc. Pointures: 6½ à 7½ dans le lot.

Commandes téléphoniques acceptées — PL. 9211

Gants pour dames au rez-de-chaussée

CHAUSSURES POUR HOMMES

Rég. 9.00 et 10.00
Spécial mercredi, la paire **6.95**

Oxfords noirs ou bruns, brogues et quelques bottines noires. Toutes à semelles mi-épaisses à trépointes Goodyear. Tous des modèles confortables à empeignes en veau ou en chevreau. Pointures 6 à 12 dans le lot.

Chaussures pour hommes, au deuxième

CHAUSSETTES "CRUSADER" POUR HOMMES

Ce sont les fameuses chaussettes courtes "Crusader" en tricot de laine côtelé de teintes gris Oxford, vert bruyère et faon bruyère. Pointures 10½ à 12 dans le lot. **1.25**

Commandes téléphoniques acceptées — PL. 9211

Bas pour hommes, au rez-de-chaussée

COIFFES HOLLANDAISES

Spécial mercredi **1.00**

Elles rehausseront vos ensembles d'été. Ajustables et faciles d'entretien. Achetez la vôtre à ce prix exceptionnellement bas mercredi. Blanc seulement. Emballage cellophane.

Commandes téléphoniques acceptées. — PL. 9211

Bar des chapeaux de la jeune Montréalaise, au rez-de-chaussée

NOUVEAUX PIANOS CONSOLE

EATON PAR TOUT LE CANADA VENTE DE MAI

VENTE DE MAI par tout le Canada

Une économie considérable sur ces pianos Homer Lowboy! Depuis plusieurs mois les magasins Eaton du Canada se sont concertés pour donner une commande considérable de ces pianos; ce qui explique que nous pouvons vous les offrir à prix remarquablement bas.

Noyer mat	Acajou ou noyer satiné
399.00	**419.00**

Banc en plus

- **Console de 38" de haut x 23" de profond x 57" de large.**
- **Clavier de 88 notes (7-⅓ octaves).**
- **Autres caractéristiques de pianos beaucoup plus dispendieux.**
- **Plaqué acajou ou noyer à votre choix.**

Votre piano actuel accepté en paiement partiel. Conditions du Plan Budgétaire si désiré.

Pianos, au cinquième

· AU MAGASIN DU SOUS-SOL EATON ·

Pas de commandes P.S.L. par poste ou téléphone.

Pas de livraison, sauf pour les articles volumineux.

EATON PAR TOUT LE CANADA VENTE DE MAI

VENTE DE MAI PAR TOUT LE CANADA — MANTELETS pour jeunes filles

Spécial de la vente de mai, mercredi **7.98**

Achat spécial! En lainage rouge, bleu, jaune or, gris, vert et autres, ainsi que des quadrillés sur fond pâle ou foncé. Sans col, 2 poches appliquées, la pluport à dos ample. Tailles 12 à 20 dans le groupe.

CEINTURES-CULOTTES "D & A"

Spécial mercredi **2.29**

En élastique fort avec du "Cordtex" à la ceinture pour l'empêcher de rouler, 4 jarretelles et fourche détachables en jersey de rayonne. Rose thé seulement, tailles petites, moyennes et grandes correspondant à 14, 16 et 18.

CEINTURES DROITES "D & A"

Spécial mercredi **2.29**

En coutil de coton broché de rayonne, fermoir éclair, bien baleinées pour plus de soutien, sections élastiques et 4 jarretelles. Pour tailles moyennes ou grandes (24 à 32).

THE T. EATON CO LIMITED OF MONTREAL

IMPERMEABLES ANGLAIS

Rég. 9.95! Faites fi des averses en portant un de ces imperméables en coton caoutchouté, durable et réfractaire à l'eau. Noir seulement, tailles 34 à 40.
Spécial mercredi **6.95**

Solde de fabricant à beaucoup moins que le prix habituel!

Spécial! Souliers d'été

Impossible de citer tous les modèles ou toutes les couleurs qui se trouvent dans notre collection! Vous trouverez des sandales, des lacés, des escarpins, etc. Dans le groupe: brun, noir, rouge, blanc, beige, couleurs combinées, etc. Au choix: veau, chevreau, suède, chevreau écrasé, plastique, tissu, etc. Pointures 3½ à 9 dans le groupe. Tous des modèles printaniers et estivaux. Talons bas et hauts, cubains ou bloc.
Spécial mercredi **1.59**

MARCHE EATON DE COMESTIBLES

POISSON

FILETS D'AIGLEFIN,	lb	.41
MORUE fraîche,	lb	.25
HARENGS frais	4 pour	.25
KIPPERS,	2 pour	.20

BOUCHERIE

BIFTECK, ronde, émincé,	lb	.51
BOEUF, milieu de poitrine, mariné avec sucre,	lb	.23
SAUCISSE au porc Eaton,	lb	.41

GROCETERIA

FEVES Boston Aylmer, dans sauce aux tomates,	2 boîtes pour	.25
CAROTTES en cubes choisies Aylmer	boîte 20 onces	.12
CERISES dénoyautées choisies Stoney Creek, boîte 20 onces	Spécial	.35
MAIS Golden en crème, qualité surchoix,	boîte 20 onces	.23
ABRICOTS choisis Eaton Berryland entiers ou moitiés, boîte 20 oz	Spécial	.29
PECHES choisies Summerland,	boîte 20 onces	.29
NECTAR ABRICOTS et aux PECHES Heart's Delight	boîte 13 onces 2 pour	.29

Marché Eaton de comestibles, au sous-sol.

COMPTOIR DE PATISSERIE,

ROULES A LA GELEE et pain d'une chopine à la crème glacée. **Spécial mercredi** **.50**
Confectionnés expressément pour cette vente spéciale

Sous-Sol Eaton

64e ANNEE — No 179
MONTREAL, MARDI 18 MAI 1948

2e SECTION

LA PRESSE

LE PLUS GRAND QUOTIDIEN FRANÇAIS D'AMERIQUE

PAGE 15

Parlons le français partout et parlons-le bien toujours

Au jour le jour

Protéger les arbres:

C'est la consigne que l'on devrait s'imposer,

En réponse à l'appel qui vient d'être fait de nouveau à la population de Montréal:

Les autorités municipales ont fait planter ces semaines-ci un millier d'arbres dans les rues et les parcs de la métropole. Il convient que l'on accorde la coopération nécessaire pour assurer le plein succès de ces travaux.

Il est malheureusement arrivé bien des fois dans le passé que les jeunes arbres soient détruits par des vandales. Dans un terrain de jeux, en particulier, on a été obligé de procéder trois années de suite à de nouvelles plantations pour réparer les dommages causés. Il faudrait que tout le monde s'intéressât aux initiatives prises pour orner nos rues et embellir nos parcs, et évitât tout ce qui peut entraver la croissance des jeunes plants.

Depuis 1886, la première année sur laquelle le service géologique fédéral ait publié un rapport détaillé de la production minérale, le Canada a fait des progrès constants dans cette industrie. La valeur des minéraux extraits du sous-sol s'élevait à $2.36 par tête, pour l'ensemble de la population canadienne, en 1886. Elle est montée à $12.16 quinze ans plus tard, à la suite des découvertes faites au Yukon. Il y eut ensuite une expansion considérable, grâce à la mise en exploitation des richesses naturelles de l'Ontario et de la province de Québec. La production est passée à plus de trente dollars per capita, avant la dernière guerre. On peut entretenir la conviction qu'elle s'accroîtra encore dans l'avenir.

Le rapprochement économique de la Belgique, du Luxembourg et des Pays-Bas, qui a été maintes fois proposé depuis la séparation de 1830, n'avait jamais conduit à des résultats pratiques. L'union douanière du 1er janvier 1948 marque l'aboutissement d'un effort presque constant en faveur de la réalisation d'une communauté d'intérêts entre les "pays bas". Dans cette Union, les membres n'aliènent pas leur souveraineté politique nationale; aucune immixtion dans les affaires intérieures ne saurait être tolérée. Sur le plan international, par contre, leur coopération ne pourra être qu'étroite; Benelux représente d'ores et déjà cette communauté d'intérêts qui n'est que l'embryon d'une vaste communauté européenne que d'aucuns pensent pouvoir réaliser quelque jour. L'orientation de l'économie de Benelux vers les échanges internationaux permet de voir dans cette expérience un symbole de libre coopération. Sa répercussion sur le plan international permettra peut-être de créer en Europe des conditions d'équilibre favorables à un travail prolongé de reconstruction, dans un esprit d'équipe.

"Avant tout, être maître chez soi"

Devant 2,000 convives réunis au Windsor et à toute la province, par la radio, l'hon. Maurice Duplessis réitère le principe premier de sa politique.

Ne jamais trahir le passé

par ROGER CHAMPOUX

"Nous ne permettrons jamais à Ottawa de mettre Québec en tutelle! Notre province n'a pas besoin de tuteur ou de curateur, car nous ne sommes pas des incapables ou des interdits..."

C'est au milieu d'un tonnerre d'app'audissements que le premier ministre de la province, l'hon. Maurice Duplessis, chef de l'Union nationale, faisait hier soir cette déclaration, au 5e dîner-causerie de la jeunesse de l'Union nationale. Les salles, salons et couloirs de l'hôtel étaient pleins à craquer et c'est à 2,000 qu'on estime le nombre des convives.

Le premier ministre, une fois de plus et de la façon la plus catégorique, a pris position. La lutte pour l'autonomie du Québec contre toutes les menées centralisatrices fédérales sera poursuivie, de dire le premier ministre, avec une vigueur sans cesse accrue.

"Je n'ai pas, précise ensuite l'orateur, je n'ai jamais eu et je n'aurai jamais d'ambition fédérale. Quel que soit le parti au pouvoir à Ottawa, l'Union nationale sera indépendante de l'autorité centrale. Nous voulons coopérer avec Ottawa, à la condition que la collaboration soit un accord et non une main-mise d'Ottawa sur Québec".

A toute la province

Le discours du premier ministre a été d'une grande portée parce que l'orateur s'adressait à la province toute entière, par le truchement d'une batterie de micros formant un réseau de tous les postes radiophoniques du territoire québécois. Aussi M. Duplessis a-t-il, en quelque sorte, donné un compte rendu de son mandat. Mais, s'il fut question d'élections prochaines, la date n'en fut pas annoncée. C'est dans la partie anglaise de son allocution que M. Duplessis en vint à mentionner l'imminence d'une lutte provinciale. "Oui, dit-il, nous aurons des élections! Quand? Rien n'est encore décidé!"

Toutefois, au tout début de la soirée, M. Duplessis empruntant le ton ironique, avait dit: "Les politiciens fédéraux veulent s'immiscer, sans mandat, dans une lutte provinciale où ils n'ont rien à voir. Or, ces visiteurs d'ailleurs, ces ministres d'ailleurs qui se mêlent de discuter les affaires d'ailleurs, devraient s'employer à régler les problèmes d'ailleurs avant de se préoccuper des nôtres. Dieu sait pourtant qu'ils ont suffisamment de problèmes pour les tenir constamment occupés. Les affaires du Québec seront dirigées par des gens du Québec ayant mandat provincial par les électeurs du Québec. Par aucun autre.

"Nous avons trop lutté, dans le passé, nos pères ont été trop valeureux, leurs combats homériques ont été trop acharnés, leur courage et leur ténacité furent trop grandioses pour que leurs descendants et fils trahissent. Ottawa nous offre des millions sur un plateau d'argent. Nous n'avons que faire de ces millions: il seraient les deniers d'une nouvelle trahison de Judas".

Reprenant le même thème, mais sur un mode différent, M. Duplessis rappelle une parole de sir Wilfrid Laurier: "C'est un principe malsain", disait un jour le grand homme d'Etat canadien-français, "qu'un gouvernement perçoive des taxes et que l'argent ainsi recueilli soit dépensé par un autre gouvernement". Or, comment admettre que les libéraux d'Ottawa, qui prônent si hautement et si fréquemment la politique de leur plus grand chef, oublient cette directive et insistent pour établir leur politique centralisatrice sur un principe reconnu malsain par Laurier lui-même?

Mais il n'y a pas que le principe, de dire encore M. Duplessis. Il y a les faits.

Province déjà mécontente

"La Colombie Britannique a signé les accords fédéraux mais déjà, à en croire les commentaires parus dans les journaux de cette province de l'Ouest, l'entente fédérale-provinciale s'avère aujourd'hui un désastre". Le **Vancouver Sun**, que M. Duplessis cite, n'écrivait-il pas récemment: "La Colombie n'aurait jamais signé une telle entente, si elle avait su ce qu'elle sait aujourd'hui!"

"Eh! bien nous, nous savons, affirme M. Duplessis. Tant que j'aurai un souffle de vie, je ne consentirai jamais à crucifier ma province, serait-ce sur une croix d'or.

"La province de Québec est à l'aube d'un développement économique et industriel sans exemple en Amérique du Nord. Nos richesses sont inouïes et je comprends pourquoi l'on désire tellement cette province. A nous de voir clair, à nous de dépister la manoeuvre. Coopérer avec Ottawa pour le bien général, j'en suis, à la condition que la collaboration ne soit jamais de la complicité Pour collaborer avec sagesse et clairvoyance, il importe d'abord de demeurer maître chez soi. Si M. Godbout veut ignorer l'histoire, notre passé, et vendre sa province, libre à lui. Nous avons une autre conception de notre devoir."

La santé publique

Nos adversaires vont faire grand état du programme fédéral d'assurance-santé, continue M. Duplessis. "Ils oublieront que le premier ministère de la santé a été créé par l'Union nationale. Ils oublieront de dire que, depuis 1944, nous avons construit ou agrandi, complété 31 institutions de santé ; nous avons augmenté de $3,900,000 les octrois aux hôpitaux ; nous avons donné dix millions pour combattre la tuberculose; nous avons établi des unités sanitaires dans tous les comtés, sauf un; enfin, nous avons dépensé $36 millions par année pour la santé. Ces faits et ces chiffres parlent d'eux-mêmes et prouvent que nous n'avons rien à apprendre de qui que ce soit dans ce domaine.

L'éducation et le monde ouvrier

"Il y a aussi la santé intellectuelle", de dire encore M. Duplessis. "Nous avons sauvé du désastre nombre de commissions scolaires, en prenant à notre charge près de $100,000,000 de dettes scolaires. Nous avons multiplié les écoles techniques, d'arts et métiers ; nous avons placé 1,400 jeunes gens; nous avons donné des bourses d'études pour un total de $1,300,000, en une seule année, et nous avons poursuivi notre programme d'éducation agricole en fondant plusieurs institutions spécialisées.

"Le monde ouvrier dans la province de Québec est conscient que nous avons fait beaucoup pour lui. Nous ferons plus encore. Nous préparons un code du travail qui sera le fruit de consultations entre chefs ouvriers et patrons. Nous avons accueilli les revendications ouvrières avec la plus grande sympathie et nous avons, dix ans avant quiconque, fait la lutte au communisme, qui menaçait de ruiner notre classe ouvrière.

"On nous reprochera de ne donner aucune envergure sociale à nos oeuvres. Notre record est là et parle de lui-même. Les chefs ouvriers qui sont dans cette salle seraient les premiers à se lever pour protester, si notre législation ouvrière n'avait pas toujours été empreinte d'un souci social absolu. Nous favorisons aussi l'entreprise privée, parce que nous voulons la sécurité de la province et le bien-être de sa population. Dans un monde troublé, Québec est un exemple de pondération, de stabilité sociale et de respect des lois. Respect de l'autorité et des traditions religieuses... voilà les garanties sérieuses et les

A SUIVRE SUR LA PAGE 28

Le nylon trouve une application nouvelle

Tulsa, Oklahoma, 18. (P.A.) — L'American Steel & Wire Co. annonce la création d'un nouveau fil d'acier recouvert de nylon. Il se présentera en longueurs de quelques centaines de pieds à un demi-mille, sera remarquablement ténu, de couleur ambre clair et protégera les câbles contre la corrosion dans les puits d'huile.

On le trouve exposé à l'exposition internationale du pétrole. Il empêchera l'action des acides et du soufre dans les puits d'huile profonds, source de pertes considérables.

Chacun des fils du câble est recouvert de nylon et l'ensemble du câble l'est également. Le nylon est résistant, se prête bien au plaiement et sa rupture nécessite une force de 80,000 livres au pouce carré.

Ces câbles recouverts de nylon serviront peut-être avec avantage dans les élévateurs à grain, où ils peuvent circuler sur des poulies sans danger d'étincelles et d'explosions.

L'exposition permet aux industriels de noter plusieurs autres inventions utiles, dont certaines s'imposeront certainement dans les domaines les plus divers.

Un avertissement de l'hon. M. Duplessis

"... que ceux qui sont d'ailleurs sont des ministres d'ailleurs et n'ont pas de mandat provincial des électeurs du Québec ne viennent pas d'ailleurs s'occuper des affaires du Québec ..." déclarait l'hon. Maurice Duplessis lorsque cette photo fut prise hier soir au Windsor lors du banquet monstre de la Jeunesse de l'Union nationale. — (cliché LA PRESSE)

Le porte-avions géant coûtera $124 millions

Washington, 18. (P.A.) — Un comité du congrès, après avoir approuvé la création d'une force aérienne qu'il prévoit la plus puissante de l'univers, a endossé hier la construction par la marine américaine du plus gros navire au monde. Il s'agit d'un gigantesque porte-avions de 65,000 tonnes, dont le coût atteindra près de $124 millions.

La construction prendra quatre ans, bien qu'on puisse abréger cette période en cas d'urgence. Le navire projeté sera deux fois plus gros que tout autre porte-avions connu. Il aura environ 10 pieds de plus long que le "Normandie", le célèbre transatlantique dont s'enorgueillissait la France. Sa longueur atteindra 1,030, soit 1,090 pieds en tenant compte du surplomb de son pont d'envolée.

Il se peut que ce porte-avions serve de piste d'envol à des bombardiers géants capables de transporter une bombe atomique à plusieurs milliers de milles. Pour hâter le début de la construction, le comité a approuvé un projet de la marine à l'effet d'arrêter les travaux en cours sur 13 navires inachevés, ce qui met $229 millions en disponibilité pour le porte-avions et plusieurs navires destinés au lancement des fusées et projectiles radio-dirigés.

Le comité plénier étudiera probablement le bill aujourd'hui. Selon le secrétaire à la défense, M. James Forrestal, tous les chefs militaires approuvent le projet d'un porte-avions géant. Le président et les personnages intéressés à la préparation du budget en font autant. Le porte-avions a été proposé d'abord par le secrétaire à la marine, M. John Sullivan, l'an dernier.

Aumônier national

Nouveau conseiller moral de la jeunesse étudiante catholique du Canada.

Le R. P. Maurice Lafond, C.S.C., aumônier national adjoint de la J.E.C., vient d'être désigné, par l'épiscopat de la province de Québec, au poste d'aumônier national de ce mouvement d'action catholique, en remplacement du R. P. Emile Deguire, C.S.C., démissionnaire.

R. P. Maurice Lafond
(La Photographie LaRose)

Le R. P. Deguire était le premier aumônier national de la J.E.C. canadienne et l'un des pionniers de ce mouvement au pays; il demeure supérieur du collège de S.-Laurent et doyen de la faculté des arts de l'université de Montréal, fonctions qu'il assume depuis quelques années.

Le R. P. Lafond est âgé de 33 ans et originaire d'Acton Vale. Il a fait ses études classiques au séminaire de S.-Hyacinthe, philosophiques au collège de S.-Laurent et théologiques au grand séminaire de Montréal. Ordonné en septembre 1940, il s'est tout de suite signalé comme co-fondateur de Boscoville, avec le R. P. Albert Roger, C.S.C., et il fut le premier aumônier de cette oeuvre.

Attaché à la centrale de la J.E.C. depuis 1941, le R. P. Lafond devint aumônier national adjoint en 1943 et, à ce titre, en 1946, il assista à la première session internationale de la J.E.C., à Fribourg, en Suisse, et fut reçu en audience privée par le Souverain Pontife, au cours de ce même voyage en Europe.

New-York et Toronto agissent de concert

Timmins, 18. (PC) — L'Ontario et l'Etat de New-York ont décidé d'adresser une demande à la commission internationale conjointe pour obtenir l'autorisation de construire des usines hydroélectriques sur le fleuve S.-Laurent, a annoncé hier soir l'hon. M. Drew.

Les centrales pourront produire 2,200,000 h.p. dont l'Ontario recevra 1,100,000. "C'est le désir des deux gouvernements, comme de la commission hydroélectrique d'Ontario et de la New-York State Power Authority, d'amorcer la construction dans le plus bref délai possible".

Le premier ministre ontarien annonce aussi que des représentants de la commission hydroélectrique ontarienne et de l'organisme newyorkais correspondant se réuniront à Toronto jeudi pour mettre au point les derniers détails de la demande.

Les deux gouvernements adresseront leur demande au même moment à la commission internationale conjointe.

Pénurie de gaz naturel en Ontario

Le sud-ouest de cette province menacé en sa vie économique

Washington, 18. (B.U.P.) — Il y va de l'intérêt des deux pays que le Dominion obtienne plus de gaz naturel de la république américaine, a déclaré hier M. Thomas A. Stone, ministre de l'ambassade canadienne. Il a révélé à la commission hydro-électrique fédérale que son gouvernement faisait face actuellement à une menace d'effondrement économique dans le sud-ouest de l'Ontario par manque de gaz naturel.

La Union Gas Co., de Windsor, Ont., n'a reçu que des quantités négligeables de gaz naturel en vertu de ses contrats de 1946, et cela à cause des restrictions imposées par la commission. Le contrat lui accordait 5,500,000,000 de pieds cubes de gaz par année, provenant de la Panhandle Pipeline Co. Elle n'a reçu que 37 millions de pieds cubes, et cela en deux fins de semaine de 1947 pour la bonne raison que la commission exige l'approvisionnement préalable de tous les autres clients de Panhandle.

M. Stone demande à la commission de changer son règlement du 23 avril 1946 pour permettre à Panhandle de fournir suffisamment de gaz naturel.

Solidarité économique

La Union Gas Co. demande un minimum de 2,864,000,000 de pieds cubes pour 1948 en raison des réserves moindres de gaz naturel au Canada. "Le gouvernement canadien ne voudrait pas cependant, souligna M. Stone, que les Etats-Unis, pour augmenter les disponibilités à destination du Canada, exposent leur pays à manquer tant soit peu d'une denrée qui peut devenir un sujet de pénurie. Mais aucun des deux pays ne peut se permettre d'ignorer une situation qui peut nuire au bien-être économique de l'autre. Le malaise économique est contagieux et peut facilement se transmettre de l'un à l'autre de deux peuples aussi rapprochés que les nôtres".

Le gouvernement canadien, rappelle-t-il, a aidé la Union Gas Co. à se préparer au coût de $1,500,000 à recevoir le gaz de Panhandle.

"Les autorités canadiennes s'intéressent grandement au problème car il se peut que la compagnie canadienne ne reçoive pas de nouveau avant une période indéfinie les quantités relativement réduites de gaz que lui garantissent ses contrats".

Les forêts exploitées par l'Etat, promesse de la CCF en Ontario

Fort William, 18. (PC) — M. E.-B. Jolliffe, leader du parti CCF en Ontario, a déclaré hier soir que l'élection d'un gouvernement CCF le 7 juin prochain assurerait la réalisation des recommandations principales de la commission royale ontarienne sur les forêts.

La seule différence entre le rapport de la commission et le programme CCF serait dans le mode de réorganisation de l'administration forestière. La commission propose de remplacer le système actuel par 12 compagnies consacrées à l'exploitation des forêts. La CCF en ferait des compagnies de la couronne, propriétés de l'Etat régies par une commission des ressources provinciales.

"Il est important, souligne M. Jolliffe, de placer l'administration des ressources forestières entre les mains d'une commission ad hoc, absolument soustraite à la portée de la politique versatile. Cette commission rachèterait les concessions existantes en vertu d'un programme d'expansion continuelle et assurerait les compensations nécessaires".

Elections prochaines au Nouveau-Brunswick

Fredericton, N.-B., 18. (B.U.P.)— Le cabinet provincial a été convoqué en séance extraordinaire par le premier ministre John-M. McNair et les milieux politiques prédisent qu'avant la tombée du jour la date des prochaines élections provinciales sera annoncée.

Les partis politiques poursuivent leur campagne électorale tout comme si la date des élections était connue.

Hier soir, le leader progressiste-conservateur provincial, Hugh MacKay, a qualifié l'administration de gouvernement des mauvaises affaires. Il a prétendu que la politique financière poursuivie par le gouvernement péchait à sa base même.

Une autre patiente de Braund décédée

San Francisco, 18. (P.C.) — Mme Rose Otto, 42 ans, une victime du cancer de Victoria, Colombie-Britannique, est décédée, dimanche, à Hula, Nouvelle-Guinée, a-t-on appris hier.

Mme Otto était en route vers sa demeure, par avion, de Sydney, Australie, où elle avait été traitée par John Braund, le profane de 79 ans qui prétendait avoir découvert un remède contre le cancer. Une commission d'enquête a récemment prouvé que son traitement n'était qu'un "faux".

Mme Otto était l'une des huit personnes canadiennes atteintes du cancer qui avaient fait le voyage de 8,000 milles par avion en vue de se faire guérir par Braund. Elle est la seconde à décéder à la suite du tel voyage.

Raffinerie sur camions

Tulsa, Okla., 18. (P.A.)—A l'exposition pétrolière internationale, on annonce la mise au point d'une raffinerie mobile qui permettra aux petits producteurs de pétrole de faire transformer leur produit en essence d'automobile mais non d'aviation, déclare l'auteur de cette entreprise George-E. Failing.

Il y a aux Etats-Unis des milliers d'hommes qui produisent de 50 à 1,000 barils d'huile par jour. Ces gens n'ont jamais pu extraire de l'essence. Il faut pour cela une raffinerie et ces établissements cûtent de $1,000,000 à $15,000,000, outre qu'ils prennent beaucoup de place.

Failing dit qu'il pourra transporter son "usine" à bord de quelques camions. Il a chargé sur un seul camion l'outillage nécessaire pour forer un puits pétrolier. Failing, qui a 59 ans, a débuté comme violoniste dans un cinéma. Il amassa dans l'industrie pétrolière une fortune de $1,000,000 qu'il perdit subséquemment. Il devint alors vendeur de foreuses à diamants.

"Le peuple de Yougoslavie en décidera"

Déclaration de Pierre II, parlant de son retour possible sur le trône.

Washington, 18. (A.F.P.) — "Je remonterai sur le trône de la Yougoslavie seulement par libre volonté du peuple yougoslave, lorsqu'il aura la possibilité de s'exprimer librement," a déclaré, hier, l'ancien roi Pierre de Yougoslavie, en réponse aux questions des journalistes qui lui demandaient s'il avait besoin de l'appui des grandes puissances pour revenir au pouvoir.

L'ancien roi a déclaré ensuite, au cours d'une conférence de presse, que le programme qu'il se propose, une fois rentré à Belgrade, est très simple: "ce sera le programme que le peuple yougoslave décidera lui-même d'adopter en toute liberté."

Pierre a exprimé l'opinion ensuite que les controverses territoriales entre l'Italie et la Yougoslavie peuvent être résolues facilement, si chacune des parties en cause fait preuve de bonne volonté. "L'Italie a besoin de la Yougoslavie et la Yougoslavie a besoin de l'Italie," a-t-il déclaré.

L'ancien roi a déclaré ensuite qu'il n'y eut jamais de différend entre la Grèce et la Yougoslavie avant que Tito ne vienne au pouvoir. "La Grèce fut toujours l'amie et l'alliée de la Yougosalvie et les deux pays luttèrent toujours pour les mêmes causes."

Après avoir refusé de se prononcer sur la question de Trieste, Pierre s'est déclaré en faveur de la création d'une union balkanique une fois que la liberté et la démocratie seraient rétablies dans les Balakns.

Interrogé par le correspondant de l'agence France-Presse, l'ancien roi a déclaré que les nouvelles qu'il recevait du mouvement clandestin yougoslave étaient encourageantes pour lui: toutes les factions du pays semblent s'unir contre le danger et la menace commune, a-t-il déclaré.

"C'est pour des raisons de haute politique et à la suite de renseignements erronés qu'il reçut, tant de son propre fils que d'autres observateurs britanniques, que M. Winston Churchill dut se résoudre à abandonner le général Mihailovich, qui était un grand patriote."

Hausse injustifiée par la venue d'un enfant

New-York, 18. (P.A.) — Le juge Christopher McGrath a décidé aujourd'hui que la naissance d'un enfant aux locataires d'un appartement ne peut pas justifier une augmentation du prix du loyer. Cette hausse avait été préalablement approuvée par un régisseur du logement.

"Une agence du gouvernement ne devrait pas pénaliser des parents parce qu'ils ont des enfants vu que c'est là le but du mariage", a déclaré le juge.

La Nosbern Realty Corporation avait tenté d'évincer M. et Mme Joseph Glazer, leur fille Frances, et son mari, Irving Strinsky, d'un logement du Bronx parce qu'ils avaient refusé de payer $4 en plus de leur loyer mensuel de $36. Un fils était né aux époux Strinsky au mois de décembre dernier.

Erreur de placement

—Graham Bell conseilla à Mark Twain de placer $500 dans le téléphone, tout récemment inventé, Twain préféra prêter la somme à un ami, lequel faisait faillite 3 jours plus tard.

Sur la scène de l'Actualité

M. GILLES BERTRAND, e.e.m., qui représentera l'Université de Montréal au congrès international des étudiants en médecine, l'été prochain, à Londres, Oxford et Birmingham. (croquis d'un dessinateur de la "Presse", d'après La Photographie LaRose)

Une réponse aux accusations de Mlle C. Whitton

Edmonton, 18. (P.C.)—Charles-B. Hill, surintendant de l'administration du bien-être de l'enfance en Alberta, a répondu, hier, devant la commission provinciale d'enquête, aux accusations portées par Mlle Charlotte Whitton concernant le fonctionnement de cet organisme.

M. Hill a déclaré, devant le juge en chef W.-R. Howson, que le système est excellent, mais que "le placement des enfants est un peu comme le mariage. Si nous étions capables de prévoir l'avenir, il est certaines bévues que nous ne commettrions point".

Le principal témoin du gouvernement de l'Alberta a rappelé qu'il avait placé 10,000 bébés depuis 1933 et qu'il a certainement commis des erreurs, mais "jamais de propos délibéré".

Dans les familles le grand principe consistait à tenter de garder les enfants avec leurs parents. Des douzaines de garderies ont été fermées quand la mère est revenue, un peu partout, au foyer.

POUR LA MARIEE DE JUIN

Nous possédons un grand assortiment des plus récentes créations de bagues et alliances, en plus d'une belle variété de cadeaux de noces.

Termes faciles si désirés

chez O. St Jean LIMITÉE

1215 EST, STE-CATHERINE

AM. 2121-2

Un seul magasin établi au même endroit depuis 1870

LE LAIT FAVORI

POUR plaire à toute la famille, servez-leur tous les jours du lait homogénéisé Guaranteed. Son goût crémeux et sa nourriture satisfaisante le rendent le favori des jeunes comme des adultes. Un lait pur, entier, dont toute la crème est également répartie. Délicieux à boire, bon pour la santé... et il ne coûte pas plus cher.

LAIT HOMOGÉNÉISÉ
PASTEURISÉ
Guaranteed
MA. 5631
GUARANTEED PURE MILK COMPANY LIMITED

Coopérez avec votre médecin

Les découvertes médicales permettent de nos jours aux diabétiques de jouir d'une vie quasi-normale. Cependant, de la coopération que donne le patient à son médecin dépend l'efficacité des traitements. Par exemple, bien suivre sa diète, n'employer que de l'insuline fraiche toujours obtenable aux Pharmacies Leduc où vous trouverez aussi un assortiment complet d'aiguilles et seringues hypodermiques, de réactifs pour l'analyse de l'urine, etc., ... c'est, sans contredit, une coopération TELLE QUE LE VEUT VOTRE MEDECIN.

1872 LEDUC PHARMACIES DE CONFIANCE 1948

Spécialistes en prescriptions depuis trois quarts de siècle

POUR LA PRATIQUE DES VACANCES!

ALBUM DE
92 MORCEAUX DE PIANO

RÉDUIT À 92c
1.02 PAR LA POSTE

1 SOU PAR MORCEAU

Ancien menuet (Old time minuet) M. Amani
Andante Cantabile from the Fifth Symphony . . . Tschaikowski
Andante from the Opera of "Orpheus" . . . C. W. Von Gluck
Angel's Serenade . . . G. Brega
Anitra's Dance . . . E. Grieg
Barcarolle from the Opera of "Tales of Hoffman" . . . J. Offenbach
Berceuse (Lullaby); Op. 13 A. Iljinsky
Blue Danube Waltz . . . J. Strauss
Blumentied (Flower Song) . . . G. Lange
Butterfly (Papillon), Op. 43, No 1 . . . E. Grieg
Chant sans paroles (Song Without Words) . . . P. Tschaikowski
Charge of the Hussars . . . F. Splindler
Concerto No. 1 . . . P. Tschaikowski
Confidence (Song Without Words) . . . F. Mendelssohn
Consolation (Song Without Words) . . . F. Mendelssohn
Coppelia (Ballet) Valse lente . . . L. Delibes
Cradle Song . . . M. Hauser
Cradle Song . . . A. Iljinsky
Danube Waves . . . J. Ivanovici
Deuxième Mazurka, Op. 54 B. Godard
Edelweiss (Pure as Snow) . . . G. Lange
Faust (Waltz from the Opera of) . . . C. Gounod
Faust (March from the Opera of) . . . C. Gounod
Fifth Symphony . . . P. Tschaikowsky
Flower Song . . . G. Lange
Gavotte L'Antique . . . F. J. Gossec
Gavotte from the Opera of "Mignon" . . . A. Thomas
Herd Girl's Dream . . . A. Labitzky
Hungarian Dance No. 5 . . . J. Brahms
Husarenritt (Charge of the Hussars) . . . F. Spindler
Il Trovatore (The Miserere Scene) . . . G. Verdi
Impromptu, Op. 142, No. 2 F. Schubert
Jeanie With the Light Brown Hair . . . Foster
Jesus, Joy of Man's Desiring . . . Bach
Largo . . . G. F. Haendel
Last Thought . . . C. M Von Weber
Londonderry Air Arr. by Healey Willan
Longing for Home . . . A. Jungmann
Love's Dream After the Ball . . . A. Czibulka
Love Song . . . A. Henselt
Love Song . . . A. Nevin
Lucia Di Lammermoor . . . G. Donizetti
March from the Opera of "Faust" . . . C. Gounod
Mélodie Op. 10 . . . J. Massenet
Melody In F, Op. 3 . . . A. Rubinstein
Menuet (ancien) . . . M. Amani
Mignon (Gavotte from the Opera of) . . . A. Thomas
Mignonnette . . . F. Behr
Minuet from the Opera of "Don Juan" . . . W. A. Mozart
Minuet in G . . . L. Van Beethoven
Minuet Waltz . . . F. Chopin
Miserere, from the Opera of "Il Trovatore" . . . G. Verdi
Moment Musical . . . F. Schubert
Nocturne, Op. 9, No. 2 . . . F. Chopin
Nocturne . . . J. Field
None but the Lonely Heart . . . P. Tschaikowsky
Norwegian Dance . . . E. Grieg
Orientale . . . C. Cui
Over the Waves . . . J. Rosas
Paloma, La . . . S. Yradier
Petit Bolero . . . H. Ravina
Pizzicato, from the Ballet of "Sylvia" . . . L. Delibes
Prelude In C . . . J. S. Bach

ET PLUSIEURS AUTRES

Ed. Archambault INC

500 est, rue STE-CATHERINE MA. 6201

"LE MAGASIN DE MUSIQUE LE PLUS COMPLET AU CANADA"

Le marché défend ses positions à N.-Y.

La demande est suffisante pour absorber de lourdes prises de bénéfices.

New-York, 18. — PA — De lourdes prises de bénéfices se sont abattues sur le marché encore aujourd'hui mais la demande était assez considérable pour les absorber et la tendance est demeurée stable. De nombreuses tranches de 1,000 et 2,000 actions se sont traitées mais les cours accusaient peu de variations, contrairement à ce qui s'est produit hier.

Au groupe des pétroles, Pure Oil a monté de 2 points, Superior Oil of California de 1 point et Sinclair Oil d'une fraction.

Parmi les chemins de fer, Union Pacific a haussé de 1¼ point mais Santa Fe a décliné de 1¼ point.

U.S. Steel, Bethlehem, American Telephone, American Can, Radio, Continental Motors, Paramount et Goodyear ont progressé d'une fraction.

General Motors et Chrysler ont subi un léger recul.

Les stocks de blé sont en diminution

Ottawa, 18—Les stocks de blé canadien en entrepôt ou en transit en Amérique du Nord à minuit le 6 mai s'élèvent à 69,416,269 boisseaux contre 72,634,023 boisseaux le 29 avril et 94,214,013 à la date correspondante de l'an dernier. Les stocks visibles au 6 mai comprennent 69,-023,913 boisseaux en positions canadiennes et 392,356 boisseaux en positions américaines.

Les expéditions de blé des fermes des Prairies s'élèvent à 739,274 boisseaux durant la semaine terminée le 6 mai contre 427,355 boisseaux la semaine précédente. Le total cumulatif depuis le 1er août s'élèvent à 211,337,037 boisseaux contre 275,-921,021 durant la période correspondante de la campagne agricole précédente.

Les quantités suivantes de grains secondaires sont expédiées des fermes des Prairies durant la semaine terminée le 6 mai; les chiffres de la semaine précédente sont entre parenthèses: avoine, 204,697 (188,-331) boisseaux; orge 123,339 (92,761); seigle, 4,207 (3,911); graine de lin, 26,589 (21,604). Les exportations de blé d'outre-mer s'élèvent à 1,541,812 boisseaux durant la semaine terminée le 6 mai contre 2,682,114 durant la semaine correspondante de l'an dernier. Le total cumulatif depuis le 1er août est de 95,471,252 boisseaux contre 106,220,919 durant la période correspondante de la campagne agricole précédente.

Perte moindre pour Powell Rouyn Gold

Au cours de l'exercice terminé le 31 mars 1948, Powell Rouyn Gold Mines Ltd. a essuyé une perte nette de $76,024, à comparer à un déficit de $209,525 l'année précédente. La production est passée de 74,329 tonnes ou une valeur de $290,768 à 97,764 tonnes ou $509,-479.

L'actif disponible se place à $404,725 contre $394,565, tandis que le passif exigible s'élève à $39,615 contre $25,831, de sorte que le fonds de roulement accuse une légère diminution, s'établissant à $365,110, au lieu de $368,734 à la fin de l'exercice précédent.

M. L.-M. Keachie, président, dit qu'on est en train de rénover le moulin et que, dans quelques mois, on en retirera un rendement plus considérable et plus uniforme. D'autre part, on se propose de faire de l'usinage à façon, afin d'utiliser la pleine capacité du moulin, qui sera de 500 tonnes par jour.

A une assemblée spéciale des actionnaires, le 28 mai, ces derniers seront appelés à approuver un règlement à l'effet de réduire le nombre des administrateurs de 7 à 5.

Cours moyens locaux

	Banq	Util.	Ind.	comb	pap	autrf
	10	10	20	10	10	10
Clôt.	26.80	76.8	134.8	115.4	384.30	61.52
Jour pr	26.78	76.5	134.3	1150	382.25	61.22
Sem pr	26.87	75.1	126.3	110.6	355.10	61.02
Mois pr	26.80	73.6	124.2	107.3	342.87	62.55
Ann pr	27.30	76.3	116.0	102.8	287.28	67.20
Max 48	27.58	76.5	134.3	115.0	382.28	74.22
Max	48 27.98	75.2	128.6	110.9	371.18	74.93
Min	48 26.41	70.7	108.0	95.7	290.26	62.11
Max 47	28.96	78.8	130.0	112.5	393.96	81.03
Min	47 26.53	73.1	115.9	102.6	287.28	67.58

Wall-Street à côté de

(Service de l'United Press, spécial à la "Presse" par Elmer C Walzer.)

New York, 18. (B.U.P.) — Les experts de Wall Street disent qu'il est tout à fait normal que le marché perde une bonne partie de ses gains pendant que son mouvement de hausse reçoit une certaine confirmation et avant qu'il consolide sa position en vue de s'élancer de nouveau vers des sommets plus élevés. Ainsi, personne ne s'inquiète des récentes prises de bénéfices, parce qu'il s'agit simplement d'un repli technique. A présent, on essaie de prévoir à quel point les cours rencontreront une véritable résistance dans leur mouvement de hausse.

Un expert, M. Edmund Tabell, analyste de la maison Shields & Company et l'un des haussiers les plus optimistes, commente ainsi la situation du marché: "Si l'on se reporte 50 ans en arrière, on constate qu'il y a eu 13 marchés haussiers et que le mouvement actuel est le quatorzième. La hausse moyenne des cours du point de confirmation au sommet de la hausse a été de 69 pour cent. Dans le cas présent, une hausse semblable porterait le cours moyen des industrielles au-dessus de 300.

La plus faible hausse enregistrée au cours des 50 dernières années a été de 9½ pour cent, enregistrée durant le bref mouvement de hausse de 1939. Elle équivaudrait aujourd'hui à un indice industriel de 205. La hausse la plus considérable a été d'environ 200 pour cent, pendant le mouvement de 1923-1929, équivalent à un indice de près de 745 pour cent pour le mouvement actuel".

M. Tabell prévoit que le mouvement actuel portera le cours moyen des industrielles entre 250 et 260. Si cet indice atteignait le point 260, le marché se trouverait à son plus haut niveau depuis 1930, le sommet ayant été atteint en septembre 1929 à 381.17. Le 28 avril 1942, l'indice Dow-Jones des industrielles a glissé à 92.82, soit au plus bas niveau depuis 1934, marquant la fin d'un long mouvement de baisse.

Depuis cette date jusqu'au 29 mai 1946, on a assisté à une reprise qui a poussé les industrielles jusqu'à 212.50. Puis, le 17 mai 1947, ce cours moyen avait déjà baissé jusqu'à 163.21, le plus faible niveau du mouvement de baisse qui s'est terminé vendredi dernier, quand la moyenne des industrielles est venue confirmer une vigoureuse reprise des titres ferroviaires.

Le dollar canadien hausse à 93 cents

Buffalo, N.Y., 18. (B.U.P.) — La valeur du dollar canadien en monnaie américaine a haussé à 93 cents ici hier, alors que les banques rapportent que l'on achète plus de monnaie canadienne. Celles-ci ont réduit le taux d'escompte sur la monnaie canadienne de 1%, à 8% à la vente, et à 6% à l'achat, soit une moyenne de 7%.

On attribue à plusieurs causes ce raffermissement du dollar canadien. Tout d'abord les demandes saisonnières des Américains qui ont des maisons d'été au Canada ou qui projettent d'y passer leurs vacances. Il y a aussi le fait que les épargnants américains achètent beaucoup plus de valeurs mobilières canadiennes.

Produits agricoles

Le marché des oeufs est stable en ce qui concerne les catégories A-gros et A-moyens, tandis qu'il est un peu faible dans le cas des autres catégories; les arrivages sont assez abondants et la demande est satisfaisante, suivant le ministère fédéral de l'Agriculture.

ARRIVAGES
(Non compris par camions)

	Caisses d'oeufs	Boîtes beurre	Boîtes from.
Lundi	539	...	111
Sem. dern.	3,808	...	143

(Commodity Exchange)
Marché au comptant:
Québec, 92 points ... 67¼

PRIX DU BEURRE
(Marché libre)
No 1, pasteurisé ... 67¾
En tinette ... 68-68¾
Prin. 1 livre ... 69-69¼

PRIX DES OEUFS

	a-Gouvernement	b-Comm. Exchange	c-prix détail
AG	43-43½	43	42-50
AM	41-41½	41	48-51
AP	38-39	38	47
B	33-39	36	43
C	31	31	38

Marché à terme mai ... 42

a-Prix payés par les marchands de gros aux expéditeurs pour les oeufs classifiés. Prix fournis par le Ministère fédéral de l'Agriculture, Service de renseignements sur les marchés. Marché local: calsses en bois gratuites.
b-Prix de clôture au Can. Comm. Exch
c-Prix approximatif aux consommateurs.

NOUVELLE ÉMISSION

$928,000

CITÉ DE VERDUN

(Commission Métropolitaine de Montréal)

Obligations 2¾% et 3% datées du 1er novembre 1947 échéant le 1er novembre de 1948 à 1967

Placement autorisé pour les biens d'autrui dans la province de Québec et pour les compagnies d'assurance enregistrées en vertu de la loi (fédérale) des compagnies d'assurance canadiennes et britanniques, 1932, telle qu'amendée.

PROSPECTUS SUR DEMANDE

Nous offrons les obligations 3% pour notre compte, sous les réserves ordinaires d'émission, de livraison et d'approbation par les conseillers juridiques.

Nous n'accepterons les souscriptions qu'à titre réductible, nous réservant aussi le droit de les rejeter. La souscription peut être close en tout temps et sans avis.

Echéance le 1er nov.	Prix *	Rendement %	Echéance le 1er nov.	Prix *	Rendement %
1958	99.25	3.08	1963	98.25	3.15
1959	99.00	3.09	1964	98.00	3.15
1960	98.75	3.12	1965	97.75	3.19
1961	98.50	3.13	1966	97.50	3.19
1962	98.25	3.15	1967	97.00	3.21

*Plus les intérêts courus à la date de livraison.
Nous comptons livrer les obligations définitives vers le 27 mai 1948.*

L. G. BEAUBIEN & Cie, LIMITÉE
221 OUEST, RUE NOTRE-DAME
MONTRÉAL 1
Québec ‡ Ottawa ‡ Trois-Rivières
Sherbrooke ‡ St-Hyacinthe ‡ Shawinigan Falls
Paris ‡ Bruxelles

Montréal prend une allure hésitante

La plupart des variations sont fractionnaires.—Léger ralentissement.

Le marché local a pris une allure hésitante pendant la première partie de la séance; les variations ont été irrégulières et les affaires ont un peu ralenti. Le virement a compté environ 65,300 valeurs industrielles et 43,700 actions minières.

Le compartiment des papeteries s'est le mieux comporté; International Paper et Fraser ont haussé d'une fraction pour atteindre le meilleur niveau de l'année; Price a aussi fait un léger gain. Abitibi, Howard Smith, Brown et Consolidated ont maintenu leurs positions. M. & O. Paper, Donnacona et Powell River ont cédé une fraction.

Les métaux non ferreux ont été mixtes; Noranda et Nickel ont perdu une fraction et Cons. Smelters a décliné d'un point. Aluminium et Hudson Bay n'ont pas varié.

Les métallurgiques ont peu fluctué. United Steel et Atlas Steels ont modérément progressé; Massey Harris a baissé d'une minime fraction; Algoma, National Steel Car et Dosco "B" ont défendu leurs positions.

Les pétroles ont été moins actifs; mperial Oil et McColl-Frontenac ont baissé d'une petite fraction.

Au groupe des services publics, Brazilian Traction et Bell Telephone ont avancé; Canadian Pacific et Winnipeg Electric ont décliné d'une fraction.

B.C. Forest a eu un virement considérable et a haussé de ⅛ à 4½, le maximum de l'année.

National Breweries a gagné 1 point à 41 mais Can. Breweries a cédé une minime fraction. Parmi les distilleries, Hiram Walker et Distillers ont renforci.

A la section minière, Sherritt Gordon a baissé de 7 cents et Quebec Manganese, de 3 cents. Eldona a gagné 4 cents; Normetal et Louvicourt ont légèrement monté.

Toronto Stock Exchange

(De notre édition finale d'hier)

		Haut	Bas	Clôt.
9130	Abitibi	19⅞	18¼	19¼
785	Id p	20¾	20⅜	20¾
820	Algoma	36½	36¼	36½
600	Aluminium	59	58½	59
5000	Am Knite	15	14	14¼
19450	Anglo Can	2.94	2.83	2.90
775	Argus	7¾	7¾	7½
4200	Armistice	.20	.19	.19
17000	Ashley	.09½	.08¾	.09½
4300	Astoria	.09	.08	.09
6000	Athona	.10	.08½	—
1975	Atlas Steel	13	11¾	12¾
12900	Aubelle	11¾	11	11½
325	Aumor	3.45	3.40	3.45
1000	Bankfield	.06	.05½	—
345	Bk of Mont	26	26¾	26
10	Bank of N S	35	—	—
100	Bank of Tor	38½	—	—
31300	Base Metals	21	20	20½
7600	Beaulieu	15	14	14
383	Bell	166	164½	166
1200	Bertram A	18	—	—
4300	Bevcourt	39	36	38
1500	Bidgood	.39	.36	.38
1500	Bidrod	.39	.36	.38
350	Braldorne	9.00	8.95	9.00
4088	Brazilian	21¾	21¼	21¾
1530	B.A. Oil	24¾	24¼	24½
500	Id. p.	27	—	—
11200	B.C. Forest	4	4½	4½
100	B.C. Power B	3	—	—
26965	Brit. Dominion	34	31	32
50	Brit. Rubber p.	100	—	—
6500	Broulan	.29	—	—
39000	Bufflador	.66	.65	.66
200	Buffi. Alk.	1.80	—	—
500	Buffalo Can	.10	—	—
240	Bulg Pro.	34	—	—
170	Burt Steel	12¾	12	12¾
4000	Calder	.10	—	—
5860	Can. & Dom.	7.00	6.85	6.95
6700	Calmont	.60	.58	.58
2800	Campbell	2.75	—	—
1000	Can. Bread	—	4½	4
225	C N Power	10¾	10½	10¾
215	C Packers B	17	16¾	16¾
155	Can SS	13¾	13¾	13¾
100	Id. p	42	41	42
225	Can. Bakeries	9½	—	—
220	Can. Food	10¾	10½	10¾
7	C Gen El.	216	—	—
775	C Alcohol A	13¾	13½	13¾
300	Can Loco	28½	—	—
176	Can Oil	14	13¾	14
40	Id. p	100½	—	—
8340	C P R	21¾	20½	21¾
100	Caribou	1.64	—	—
3300	Castle Treth	1.45	1.44	1.45
4400	Cent. Pat.	1.24	1.21	1.24
600	Cent. Por.	.14½	.14	.14½
200	Chatco P.	7½	—	—
500	Chem. Research	.48	—	—
5500	Chesapk	.06	.06½	.05½
1200	Chesterville	2.40	2.35	2.40
2000	Citrham	.04	—	—
500	Coohenour	1.95	1.93	1.93
375	Cockshutt	14¾	14	14½
800	Conlagas	1.50	—	—
225	Con. Bakeries	13¾	13½	13½
10000	Con. Beattie	.08	.08	.08
27000	Con. Homestead	.24	.22½	.23
1977	Con. Smelters	116½	114	116
31	Con. Gas	150	149½	150
2100	Conwest	1.13	—	—
100	Cosmos	.29	—	—
3000	Paragon	.08	—	—
1000	Davies Pete	17¾	16	17¾
2000	Delta	.15	—	—
8600	Dickenson	.70	.66	.70
8900	Discovery	.56	.53	.54
1950	Dist Seag	21½	20¾	21½
2400	Div Int	48	46	48
200	Dome	20½	—	—
5	Dom Bank	25¼	—	—
720	Dom Foundry	27	—	—
2500	Dom Magnesium	12	11	12
1775	Dom Steel B	18¾	18¾	18¾
325	Dom Wool	14½	14¾	14½
6400	Donalda	.80	.78	.80
24600	Dulala	.26½	.25	.26
3800	Duquesne	.21	.20	.20
18700	Duvay	.06½	.05¾	.06¾
8700	East Ledue	45	44	45
2700	E Malartic	1.62	1.56	1.58
15100	E Sullivan	2.65	2.46	2.64
1118	East Steel	10	9¼	9¾
100	Eddy	19½	—	—
8950	Eder	50	45	50
56900	Eldona	1.20	1.18	1.18
1500	E Sol	20	19½	20
1966	Eureka	2.05	1.96	2.04
630	Fal conbridge	4.40	—	—
175	Famous Pl.	18¾	—	—
105	Fanny Farm.	46	—	—
100	Fed. Grain	6	—	—
40	Id. pfd	98	—	—
800	Fleet	23¾	23¾	23¾
2870	Ford 'A'	26½	26¾	26¾
1400	Frobisher	2.08	2.05	2.06
5	Gatineau Po. p	103½	—	—
850	Gen. Bakeries	3¾	3½	3¾
2465	Giant	4.70	4.55	4.70
3000	Gillies	.08	—	—
11760	Globe	.75	.73	.74
7100	God's Lake	.75	.70	—
1500	Golden Arrow	11	10	—
6500	Golden Manitou	2.67	2.65	—
21500	Goldvue	.20	.17	.18
2250	GL. Pap.	20	19½	19¾
235	Id. pfd	44½	—	—
2071	Guyana	85	84	85
15690	Gwolf Lead	2.90	2.75	2.85
615	Gypsum	16½	16	16½
550	Ham Bridge	9¾	9¾	9¾
425	Harding Carpet	11¼	11	11¼
2500	Hard Rock	.19	—	—
2000	Harker	.08	—	—
3000	Harrisana	.09	.08½	.09
4200	Heath	12½	.10	.12½
14500	Heva Gin	.13	.12	.13
3000	High Sarcee	10¼	—	—
100	Hinde	20	—	—
2100	Hollinger	9.50	9.40	9.50
8210	Home Oil	9.25	9.00	9.25
900	Hud Bay	52¼	52¼	52
14572	Imp Oil	19¼	18¾	18¾
100	Imp Tob	13½	13¾	—
140	Id 4 p.c P	23½	—	—
100	Ingersoll A	8	—	—
325	Inglis	10	—	—
370	Int. Metals	30½	30	30
10	Id P	99½	—	—
5095	Int. Nickel	37¼	37	37¼
11720	Int. Pete	14	13¾	14
19100	Int. Uranium	.74	.71	.72
11500	Jacknife	.08¼	.06	.06
3500	Jason	.14	.12	.14
1800	Joliet	.18	.16	.16
3000	Kayrand	.10½	.10	.10½
1000	Kelwren	.12½	.12	.12½
2635	Kerr Add	13¾	13	13
2700	Kirk Gold	.09	.08¾	.09
3000	Kirk Lake	1.56	1.54	1.56
700	Labrador	5.95	5.85	5.95
12700	L. Dufault	.70	.66	.68
435	Lake Shore	11¾	11½	11¾
100	Lamaque	5.75	—	—
130	Lang	21¼	21	21
7800	Larder U	.04½	.04	.04
175	Laura Sec	14¾	14½	14¾
3000	Leduc	1.04	1.02	1.03
2300	Leitch	1.14	1.12	1.14
6600	Lingman	.38	.34¾	.38
2000	Little LL	95	91	95
115	Loblaw B	27	—	—
260	Ldn Hos	6½	6	6½
38100	Louvicourt	.67	.63	.66
150	Macassa	2.60	—	—
5300	MacDonald	.90	.87	.87
1600	MacLeod	1.13	1.10	1.14
240	MacMillan A	10¼	10	10¼
375	Id B	8¼	8	8
3500	Madsen	2.70	2.60	2.70
4400	Mal. GF	1.80	1.72	1.79
225	Ml Milling	14¾	14¼	14¼
1700	Marcus	14½	13½	13½
3340	Massey	20¼	18¾	20¼
530	Id. P	30	—	—
7306	McColl	16	15¾	16
105	Id P	96	—	—
100	McIntyre	58½	—	—
9000	McKenzie	.48	.45	.46
50	Mercury	18	17¾	18
13000	Mid Cont.	.06	.06½	.06½
100	Milton	21¼	—	—
610	Mining Corp.	8.50	8.35	8.43
125	Monarch Knit.	14¾	14½	14½
50	Id. P	97	96½	97
155	Moore	72½	71¼	71½
1000	Mtl. Loco	13¼	13	13
9500	Mylamaque	.16	.14	.16

M. J.-PIERRE DAGENAIS, qui a été élu au conseil d'administration de Granby Elastic Web of Canada Ltd.

Ton soutenu des cotes des grains

Winnipeg, 18. (P.C.) — Les contrats d'orge et d'avoine affichaient une tenue ferme ce matin au Winnipeg Grain Exchange. Les expéditeurs et les maisons commissionnaires ont fait quelques achats, alors que les offres étaient peu nombreuses. Le parquet du seigle a été inactif.

Voici les cotes à 10 heures:

Avoine: mai, 2 cents plus haut à 96⅞; juillet, ⅜ de cent plus haut à 88⅜; octobre, ¾ plus haut à 80½.

Orge: mai, ⅛ plus haut à $1.21; juillet, ⅜ plus haut à $1.16⅛; octobre, ¼ plus haut à $1.06⅜.

Baisse à Chicago

Chicago, 18. (P.A.)—Les contrats de grains étaient légèrement en baisse à l'ouverture du Chicago Board of Trade, mais le contrat de juillet du maïs a débuté quelque peu à la hausse.

Le blé a ouvert ¼ à 1 cent plus bas, avec mai à $2.45-2.44¾; le maïs, ⅜ plus bas à ½ plus haut, avec mai à $2.29¾-2.30; l'avoine, ⅛ plus bas à ¼ plus haut, avec mai à $1.15-1.15½.

Rendement des valeurs

Ordinaires:	Taux d'ly.	Prix appr	Rend %
Bathurst "A"	1.50	20	5.00
Bell Tort.	6.00	170	3.53
Bell Tel.	6.00	165	3.64
Brazilian	2.00	13¾	10.67
B.A. Oil	1.00	24	4.17
Bldg Products	1.40	33	4.24
C. & D. Sugar	3.50	15	5.00
Can. Malting	2.44	45	5.42
C. Steamship	1.00	13½	7.41
Can. Breweries	2.00	22	9.09
Can. Cottons	2.50	18	4.88
Can. Celanese	2.00	23	8.95
Can. Bronze	2.00	39	5.13
Can. Wasting.	2.00	41	4.88
Crown Cork	2.00	36½	5.48
Dom. Bridge	1.20	21½	5.58
Dom. Foundries	1.40	27	5.18
Dom Glass	1.00	36	2.78
Dom Textile	4.00	72	5.56
Dom. Players	1.00	18	5.56
Foundation	1.40	21	6.67
Imperial Oil	.50	16	3.12
Imp. Tobacco	.40	13	3.07
Int. Nickel	1.60	34	4.71
Int. Pete	.50	11	4.55
Int. Coal	2.00	29	6.90
L. of the Woods	1.60	30	5.33
Labatt	1.00	24	4.17
Lang, J. A.	1.00	23	4.35
L. Secord	.80	14	5.71
Macl. Paper	2.00	41	4.88
Mtl. Cottons	.50	12	4.17
Molson Brew	1.00	25	4.00
Nat. Brew	1.20	41	2.93
Nat. Sil Car	1.50	23	6.52
Ontario	1.00	27	3.70
Ont. Steel	1.00	18	5.56
Ont. Tire & P	1.00	13	7.69
Penmans	3.00	67	4.48
Powell River	1.50	41½	3.61
Quebec Power	1.00	17	5.88
Royalite	1.00	19	5.26
St. L. Flour	1.60	32	5.00
Steel of Can.	3.00	76	3.95
Southam	1.00	19	5.26
W. C. Power	1.20	18	6.66
Walkers	1.60	30	5.00
Walker G & W	1.20	28	4.29
Wilsil	1.00	20	5.00
Privilégiées:			
Abitibi P. & P.	1.50	20¼	7.35
Abitibi P. & P.	2.50	38	6.58
Anglo Canadian	2.75	49	5.61
Can. Bronze	5.00	110	4.55
Can. Pow.	4.00	80	5.00
Canada Cement	1.75	39	4.49
C. Steamship	3.50	60	5.83
Can. Cottons	1.20	26	4.61
Can. Industries	7.00	150	4.66
Can. Nickel	.40	7½	5.33
Dom Glass	1.40	33½	4.17
Dom. Textile	7.00	166	4.22
Gatineau Power	5.00	107	4.67
Gen. A. Wares	2.00	104½	4.78
Howard Smith	2.00	45	4.44
Imp Tobacco	2.50	57	4.39
Ind. Acceptance	3.00	100	4.85
Int. Metals	1.00	30	3.33
Massey-Harris	1.25	28	4.46
Mtl. Cottons	1.75	39	4.46
Nat. Breweries	1.75	42	4.16
Quebec	1.75	39½	4.43
Penmans	6.00	132	4.55
Power Corp.	4.00	110	3.61
Steel of Canada	3.00	76	3.95
S. Flower	2.00	119	3.36
Banques:			
Can. Nationale	8.00	21	3.81
Commerce	8.00	223¼	3.58
Dominion	1.00	26	3.84
Montréal	1.80	23½	3.13
Nlle-Ecosse	1.20	36	3.33
Royale	1.00	25	4.00
Toronto	2.00	43	4.65
Mines:			
Cons. Smelters	3.00	109	2.75
Dome	1.60	39½	4.05
Hudson Bay	3.00	51	5.88
Lake Shore	.72	12	6.00
Noranda	3.60	60	6.00
Sylvanite	2.00	1.90	4.21

Mines non inscrites

(Cours fournis par G. E. Leslie & Co.)

	Offre	Dem.
Abenakis	2½	3¼
Aami. Kirk.	8	10
Annamaque	1¾	3
Baker Lake	3	5
Bechelor Lake	—	38
Bar Lac	10	17
Bright R. L.	2½	3½
Brown McDade	8	12
Comara	—	3
Carrioona	3	6
Circle Yellow	4	—
Claremont	—	10
Cons Chibougamau	24	27
Cent. Copper	15	17
Columbiere	1¼	3
Courtmont	—	10
Cuyuni	12	15
De Santis	3	5
Dansand	—	3
Doroasa	1	3
Dumico	5	6
Dunford	—	3
Dupuyquet	10	13
Garmont	—	3
Gordon Lebel	5	7
Grenelee	1	3
Harpers	1¼	2½
Horle. ang.	10	—
Hush Pam.	8	10
Ineco	15	22
Kenbay	7	9
Lake Expanse	5	7
Lake Geneva	4	6
LaSalle	4	6
Lasalon	—	10
Lassie R. L.	5	7
Lavalle	2	5
Lorne	—	6
Major	3½	4½
Martin Bird	4	6
Marbenor	7	9
McCulaig	6	8
Nat. Malartic	13	15
New Augurita	6	8
New Malartic	3	5
Newport	3	5
Northland	50	60
Norcourt	3	5
Obaska Lake	10	12
Oakdell	4	6
Obaskal 1943	9	11
Ont. Nickel ane.	7	8
Opem. Copper	11	13
Orpit	5	6
Pan Canadian	7	9
Pascalis	14	16
Payne	4	5
Payrok Cons.	—	3
Pershing Man	—	10
Pinacle	1½	3½
Preador	1½	2½
Quejo	3½	5
Rainville	12	16
Rand Mal	4	6
Renfort	2	4
Scott Chib.	3½	4½
Silver Arrow	—	13
Southvic	—	20
Sovereign	4½	5½
Starlight	3	5
Trans Duverna	14	16
Trident	11	15
Vauze Dufault	—	7
Wondell	10	11
Young Dave	18	20

Ex-dividende demain

Acadia - Atlantic Sugar Refineries, $1.25 par action privilégiée.
Electrolux Corp., 50 cents par action.

Le cours du change

Le dollar canadien a haussé de 1/16 à 7 pour cent d'escompte à New-York et la livre sterling est demeurée à $4.03¼. La Commission de contrôle du change à Ottawa maintient, pour le dollar américain, le pair à l'achat et une prime de ½ pour cent à la vente.

Vive avance en bourse anglaise

Londres, 18. (Reuter)— Les nouveaux sommets touchés à Wall Street en fin de semaine ont immédiatement eu leurs répercussions dès l'ouverture de la bourse des valeurs de Londres aujourd'hui, après le congé de la Pentecôte. Il y eut une vive demande et les actions du Pacifique Canadien ont haussé de 1⅝ à 26⅜, celles de l'Int. Nickel, de 1¼ à 55¾.

Parmi les cuivres et les pétroles, l'optimisme new-yorkais s'est communiqué à nombre de valeurs et l'on a enregistré plusieurs avances dans les deux groupes. Anglo-Iranian a monté de⅛ à 8½.

Après un début hésitant, les fonds d'Etat anglais ont gagné du terrain, avec l'appui de nouveaux placements. Il y avait nombre de gains de ⅛.

Une demande à peu près générale a ranimé les industrielles. Les actions des grands magasins et des compagnies de tabac ont tenu la vedette. Les mines d'or sud-africaines se sont aussi améliorées.

Résultats favorables de Teck-Hughes Gold

Toronto, 18. — Le profit net de Teck-Hughes Gold Mines Ltd. pour les quatre premiers mois terminés le 30 avril se chiffre par $207,412 ou l'équivalent de 4.3 cents l'action, alors que la mine a traité 23,960 tonnes de mineral d'une récupération moyenne de $14.70 à la tonne.

M. D.-L.-H. Forbes, président, a déclaré aux actionnaires réunis en assemblée annuelle que 93 p.c. de ce profit provenait des dividendes reçus de Lamaque Gold Mines, qui, durant la même période, a réalisé un profit net de $204,204 ou l'équivalent de 6.8 cents l'action.

La mine Lamaque traite présentement jusqu'à 900 tonnes de minerai par jour et, si la situation de la main-d'oeuvre continue de s'améliorer, le moulin donnera peut-être son plein rendement vers la fin de cette année. Les réserves de minerai de Lamaque sont estimées à 2,436,000 tonnes. Si l'on ajoutait le minerai contenu dans les gisements partiellement exploités, on obtiendrait un total de 5,000,000 de tonnes environ.

Les administrateurs ont été réélus.

Nouveau sommet de l'indice des dividendes

Le nombre-indice des paiements de dividendes, calculé par Nesbitt, Thomson & Co. Limited, a atteint le nouveau sommet de 196.9 en mai; il s'établissait à 195.1 en avril. Il est en hausse depuis vingt-deux mois consécutifs; il ne contient aucune mine d'or et il est destiné à indiquer la tendance générale des dividendes des entreprises commerciales et industrielles, des services publics et des institutions financières.

OBLIGATIONS

(Cours compilés à la source par l'Investment Dealers Association of Canada. Ils ne sont donnés qu'à titre indicatif.)

Dominion du Canada:

	Offre	Dem
3 p.c. 1er juin 1950-66	...	102
3 p.c. perpétuelles	98½	100
2½ p.c.

Un bambin de 3 ans fait une chute sur une clôture de fer

(De notre édition finale d'hier)

Un bambin de 3 ans, Pierre Baillargé, 41, rue Bélanger est, a été très grièvement blessé, ce matin, lors d'un accident survenu près du domicile de ses parents.

Selon les autorités médicales de l'hôpital Ste-Justine, où il a été transporté à la suite de l'accident, le jeune Baillargé était grimpé sur le balcon avant de la maison au 2e étage, lorsqu'il perdit soudainement l'équilibre et alla choir sur le sommet d'une clôture dont les pieux de métal sont terminés en fers de lance.

Transporté à l'hôpital, dans un état très critique, il était, quelques minutes plus tard, soumis à une grave intervention chirurgicale. Cet après-midi, toutefois, son état s'était légèrement amélioré.

Mort naturelle de Mme A. Greenwood

(De notre édition finale d'hier)

Rock-Island, 17, (P.C.) — Mme Alfred Greenwood, mère, qui est décédée samedi soir durant une querelle de famille, est morte de causes naturelles, selon le jury devant lequel a eu lieu l'enquête du coroner.

M. Raymond Dutton, employé de ferme âgé de 25 ans, qui avait été détenu relativement à cette mort, a été immédiatement relâché.

Le Dr A.-N. Davignon a lu le rapport d'un médecin légiste où il est dit que Mme Greenwood était en mauvaise santé et que son médecin lui avait conseillé d'éviter toute émotion.

Cependant, il y a eu contradiction dans certains témoignages. Le fils de Mme Greenwood, Robert, a dit qu'il avait vu Dutton la frapper au cours de la querelle, mais Dutton et un autre fils de Mme Greenwood, Alfred, ont déclaré que personne ne l'avait frappée.

Parlement érigé par les Juifs du Canada

(De notre édition finale d'hier)

Winnipeg, 17. (P.C.) — Les Juifs canadiens, a-t-on révélé ici hier soir, se sont engagés à ériger les immeubles du parlement de l'Etat d'Israël.

Parlant à un ralliement en faveur du nouvel Etat, M. [illegible], président de l'United Zionist Council, a déclaré que cette décision a été prise à la suite de discussions avec divers chefs juifs au Canada.

Blessures mortelles

(De notre édition finale d'hier)

M. John Polyak, 4104, rue Laval, a succombé, à l'hôpital S.-Luc, ce matin, aux multiples blessures qu'il avait subies lorsqu'il avait été heurté par un autobus, il y a quelques jours. Son cadavre a été transporté à la morgue, pour fins d'autopsie et d'enquête.

La campagne d'embellissement débute

(De notre édition finale d'hier)

La reine de la campagne de nettoyage et d'embellissement, Mlle Louise Laurin, a été officiellement reçue par S. H. le maire Camillien Houde, à l'hôtel de ville, à midi, en compagnie de représentants de la Chambre de commerce des jeunes et du Junior Board of Trade, à l'occasion de l'ouverture de la campagne qui se prolongera jusqu'au 29 du courant. Après lecture d'une proclamation décrétant que la période des deux prochaines semaines soit observée comme campagne d'embellissement, le maire Houde a invité Mlle Laurin à apposer sa signature dans le Livre d'or avec le porte-plume dont s'étaient servis Leurs Majestés le roi et la reine, lors de leur visite à Montréal, à l'été de 1939. Sur la photo ci-dessus, on remarque, de gauche à droite, MM. Gordon Pallant, président national de la campagne d'embellissement et de nettoyage; Louis-M. Poitras, d ela Chambre de commerce des jeunes président local; Mlle Laurin; Henri-E. Saint-Amour, du Junior Board of Trade, vice-président local, et le maire Houde. — (cliché LA PRESSE).

Une violation du contrôle des prix?

(De notre édition finale d'hier)

Un intéressant débat s'est déroulé devant l'hon. juge Edouard Fabre Surveyer, de la Cour supérieure, siégeant pour le district de Sorel, au sujet d'une réclamation en remboursement du prix payé pour de la laine, lequel dépasserait le plafond des prix, fixés par les contrôles de guerre.

Le demandeur, M. Michel Goulet, ancien combattant de la deuxième guerre, qui ouvrit une fabrique de bas de laine, à Pierreville, à son retour des champs de bataille, sous le nom de Hand Blocked Pattern Socks Registered, poursuit son fournisseur, M. Eddy Gamache, lequel sur paiement d'une somme de $3,439, pour 1,725 livres de laine, lui a réclamé un solde de $568. En étudiant cette réclamation, le demandeur s'aperçut que son fournisseur avait violé le contrôle des prix en lui vendant la laine $4.50 la livre, alors que le prix aurait dû être de $2, d'où une contre-réclamation pour $2,932.33.

Me Didier Laroux, C.R., représente le demandeur, alors que Me Paul Péloquin représente le défendeur, M. Gamache.

Fillette heurtée à mort par un camion

(De notre édition finale d'hier)

Une fillette de 5 ans, Nicole Garrett, dont les parents demeurent à 380 parc Georges-Etienne Cartier, a été tuée presque instantanément, cet après-midi, lors d'un accident survenu en face de 4601 rue Notre-Dame ouest.

Selon le lieutenant Duchaine, du poste no 17, l'enfant traversait la chaussée, à cet endroit, lorsqu'elle a été heurtée par un camion que conduisait M. Michel Tenace, 1950 rue Springland. Un médecin fut immédiatement mandé, mais à son arrivée sur les lieux, il ne put que constater la mort de la petite victime dont le cadavre a été transporté à la morgue pour fins d'autopsie et d'enquête.

Les permis d'autos

(De notre édition finale d'hier)

Un dernier avertissement a été lancé ce matin par le dir.-adj. Hilaire Beauregard, de la sûreté provinciale, aux automobilistes qui ont négligé jusqu'à ce jour de renouveler leur permis de véhicule moteur: "La période de clémence est révolue et, à l'avenir nous traduirons en justice tous ceux qui ne se seront pas soumis à la loi, a-t-il dit."

Proclamation de S. H. le maire

(De notre édition finale d'hier)

A l'occasion de l'ouverture de la campagne de nettoyage et d'embellissement, Son Honneur le maire de Montréal, M. Camillien Houde, a émis, à midi, la proclamation suivante:

"Attendu que la propreté conserve la santé au foyer, à l'usine et dans les endroits publics;

"Attendu que la propreté enjolive la ville et égaie la vie quotidienne de ses habitants;

"Attendu que la propreté est un apanage de notre civilisation dont nous devrions nous enorgueillir;

"En conséquence, nous, maire de Montréal, proclamons que la période du 17 au 29 mai 1948 sera observée comme "Campagne d'embellissement".

Garçonnet blessé en se rendant à l'école

(De notre édition finale d'hier)

Un bambin de 7 ans, Paul Vanier de Ste-Rose, a été sérieusement blessé, ce matin, lorsqu'en se rendant à l'école, il a été renversé par un camion de la laiterie Joubert. Transporté à l'hôpital Ste-Justine, il a été gardé sous observation, souffrant de l'écrasement, avec fracture, du pied gauche.

De nombreuses écoles nouvelles

(De notre édition finale d'hier)

L'hon. Omer Côté, secrétaire de la province, a annoncé, aujourd'hui, qu'un programme de construction d'écoles primaires, au montant de $12,000,000, l'un des plus considérables jamais entrepris dans la province, est presque terminé.

Le gouvernement provincial, a-t-il dit, "entend faire construire des écoles partout où on en a besoin. Nous faisons construire de ces immeubles modernes et à l'épreuve du feu dans tous les districts de la province". Il a mentionné particulièrement l'Assomption, Roberval et Chicoutimi comme endroits où des écoles modernes, construites au coût de $100,000 à $300,000 chacune, sont érigées en vertu du programme précité. Le ministre a ajouté que le gouvernement paie la plus grande partie des frais de la construction, en tenant compte de la situation financière de chaque municipalité.

Juifs en danger à Jérusalem

SUITE DE LA PREMIERE PAGE

(BUP) — Il est entendu que même une victoire complète des Juifs à Ramleh ne suffirait pas à ouvrir la route de Jérusalem.

La situation dans Jérusalem n'est pas très claire mais les effectifs arabes et israélites paraissent être disposés en cercles concentriques.

Au centre, entassés dans un secteur de la vieille ville murée qui contient les sanctuaires les plus chers aux chrétiens, on trouve 1,500 Juifs aux prises avec des forces arabes supérieures.

Les Juifs occupent par contre la plupart des points stratégiques dans la partie moderne de Jérusalem, autour de la ville murée qui ne couvre qu'un mille carré.

Les Arabes sont massés autour de la ville sainte, occupant Bethléem, à 7 milles au sud, Ataroth et autres faubourgs au nord et d'autres localités à l'ouest et au sud. Ils attaquent en force, suivant les dépêches juives.

Plus loin encore, les Israélites attaquent tant à Ramleh qu'à Latroun.

Pour sauver les Lieux saints

Pendant ce temps, une commission des Nations unies composée des consuls de France, de Belgique et des Etats-Unis cherche encore à obtenir une trêve et la Croix-Rouge internationale travaille également à faire cesser les hostilités.

D'après le plan de partage voté en novembre dernier, Jérusalem serait devenu une enclave internationale que les Juifs auraient atteinte en traversant du territoire arabe. Ainsi la perte complète de la ville ne dérangerait pas sérieusement l'Etat juif et ne le priverait pas de ses ressources défensives.

On ne doute aucunement que les troupes d'Abdullah aient occupé Bethléem, ville qui eût fait partie de l'enclave internationale. Les Juifs n'ont apparemment pas défendu cette place. On sait que l'église de la Nativité à Bethléem est supposée être à l'endroit exact où le Christ naquit.

Les troupes égyptiennes avançant en Palestine n'ont encore pris que le territoire déjà occupé par des Arabes. Elles n'ont apparemment pas dépassé sensiblement Al Majdal, qui est à quelque 30 milles au sud de Tell-Aviv et il n'y a pas d'hostilités dans cette direction. Il se peut que les Egyptiens projettent d'obliquer à l'intérieur pour soutenir les défenseurs de Ramleh, situé à 12 milles au sud-est de Tell-Aviv.

A 20 milles de Naplouse

(BUP) — Les informateurs juifs affirment encore que la Haganah a fait des progrès contre le "dangereux triangle" arabe pointé sur Tulkarem, Djenin et Naplouse. Les troupes juives sont maintenant à moins de 20 milles de Naplouse, affirment-ils.

La grande victoire juive de S.-Jean d'Acre a été rendue possible par la prise, samedi dernier, de la colline Napoléon laquelle domine une forteresse dont les murailles en certains points ont 40 pieds d'épaisseur.

(AFP) — Les Israélistes ont pris une grande quantité d'armes à S. Jean d'Acre.

Le Caire, 18. (P.A.) — Le gouvernement égyptien prévient aujourd'hui qu'il ne peut tolérer l'envoi de munitions et matériel de guerre aux sionistes en Palestine. La continuation de ces tentatives peut devenir dangereuse, dit-il.

Le ministère de la Défense a transmis à toutes les puissances une copie de sa déclaration à l'effet qu'il arrive encore dans les ports palestiniens des navires apportant du matériel de guerre et des munitions aux "bandes terroristes des sionistes" et il met les intéressés en garde contre le danger de ces expéditions.

Un budget contre la vie chère

SUITE DE LA PREMIERE PAGE

nées maigres, subventionner plus généreusement les services sociaux.

Il en aura probablement assez pour faire un peu de tout cela. C'est même déjà commencé, puisque le premier ministre vient d'annoncer que le Canada dépensera $150,000,000 de plus pour la santé publique d'ici cinq ans, en sus des augmentations récentes des diverses pensions que paye le gouvernement fédéral. C'est déjà commencé aussi au compte des travaux publics dont le budget a été cette année augmenté de $3,000,000, sans parler des montants supplémentaires affectés à certains travaux projetés par d'autres ministères: voiries dans les parcs nationaux, suppression de passages à niveau, etc.

Quels impôts réduire ?

Une partie importante de cet excédent sera sûrement employé à réduire la dette. Mais un ministre des finances qui a un tel surplus à annoncer risquerait de se faire lapider s'il ne dégrèvait pas les contribuables, au moins dans une certaine mesure.

Quels impôts réduire? Il y en a de trois catégories principalement: l'impôt sur le revenu, les taxes de vente et les impôts indirects.

On prévoit peu de changements importants à l'impôt sur le revenu. Cet impôt a été allégé chaque année depuis la fin de la guerre. Une fois, le ministre libéra des milliers de contribuables de cet impôt en relevant le niveau des exemptions; l'an dernier, il fit porter presque tous ses dégrèvements sur cet impôt particulier sans presque toucher aux autres, modifiant cette fois le taux plutôt que les exemptions. Il serait naturel que, cette année, ce soit le tour des autres formes d'impôts à faire l'objet d'un dégrèvement.

En outre, il faut tenir compte de la théorie qui prévaut à l'heure actuelle et considère l'impôt sur le revenu comme le plus équitablement réparti, comme le plus susceptible de rendre le contribuable conscient de son rôle dans la collectivité, plus conscient aussi de sa part de responsabilité dans la chose publique.

Les taxes de vente réduites

On peut donc s'attendre à voir le ministre des Finances réduire plutôt les taxes de vente et les impôts indirects. Il existe deux taxes de vente: celle de 8 pour 100, qui est d'application générale, et la taxe dite "de luxe", qui frappe certaines catégories d'articles en particulier et qui atteint jusqu'à 25 pour 100 dans plusieurs cas. Or ces deux impôts ont des effets opposés, en ce qui concerne le coût de la vie et l'inflation: la première vise surtout à procurer des recettes au gouvernement mais augmente le coût de la vie, tandis que la seconde est nettement une mesure anti-inflationnaire. Il y a de grosses chances que la première disparaisse, ou soit du moins réduite, et que la seconde reste en vigueur, dans toute sa rigueur.

En dépit de son surplus, ce n'est pas sans hésitation que M. Abbott se décidera à réduire ou à supprimer la taxe de vente de 8 pour 100. Car elle constitue l'une de ses principales sources de revenu, ayant rapporté $325,000,000 à l'Etat, l'an dernier. Et si les provinces s'empressent d'en imposer une, à la place de celle du gouvernement fédéral, comme cela est arrivé lorsque Ottawa abandonna l'impôt sur l'essence, cela n'apportera aucun soulagement au contribuable; cette perspective portera peut-être M. Abbott à se dire qu'il vaut aussi bien garder cette taxe pour lui, si le contribuable doit la payer de toute façon.

Diminuer le coût de la vie

Mais si le budget de ce soir veut contribuer à diminuer le coût de la vie, la taxe de vente et certains impôts indirects sont ceux qu'il faut réduire. Car un dégrèvement de l'impôt sur le revenu laisserait aux gens une plus forte proportion de leur gagne-pain, mais n'affecterait guère le coût de la vie. Le public serait probablement plus sensible à un allégement de ceux des impôts directs et indirects qui frappent les vivres, les vêtements et les autres choses de première nécessité qui entrent dans le calcul de l'indice du coût de la vie.

Quant à la taxe de luxe, le ministre n'a pas les mêmes raisons de la modifier. Car les objets qu'elle frappe n'entrent pas dans le coût de la vie proprement dit, puisqu'il ne s'agit pas de choses indispensables. Et il ne semble pas que les raisons qui ont motivé son institution soient disparues.

Sa première raison d'être fut de faire obstacle à l'inflation, en réduisant le pouvoir d'achat. Puis elle fut étendue à d'autres produits, comme les automobiles, dont la fabrication au Canada exige une importation considérable de pièces, de matériel et d'outillage des Etats-Unis, ce qui entraînera de fortes dépenses d'argent américain.

La taxe sur les autos

Il est admis que la demande de produits de luxe, comme les autos, est restée tellement forte que même la taxe de luxe, ajoutée à la taxte de vente, n'a pas découragé les acheteurs. Elle n'a donc pas atteint son but, à ce point de vue. Le gouvernement ne voit toutefois pas là une raison de l'abolir puisque, précisément, ceux qui peuvent se permettre d'acheter ces produits de luxe, en dépit des impôts ne sont pas ceux qui souffrent le plus du coût élevé de la vie. Ce n'est donc pas ceux-là qu'il importe de dégrever maintenant.

La principal raison qui pourrait amener le gouvernement à réduire ou supprimer cette taxe de luxe, ce serait la constatation qu'elle aurait diminué la vente de ces articles au point d'en ralentir la production assez pour engendrer le chômage. Mais comme la demande de produits, est restée assez forte pour que l'industrie n'en soit nullement inquiétée, il est peu probable qu'un impôt d'un si bon rendement soit abandonné, cette année, surtout si la taxe de vente ou d'autres impôts de bon rendement subissent d'importantes coupures.

Le tarif douanier

Pour ce qui est des changements qui seront apportés au tarif douanier, c'est un domaine de spécialistes où il serait imprudent de s'engager. La même idée directrice inspirera probablement les modifications qui y seront faites: rajuster le tarif là ou cela peut contribuer à diminuer le coût de la vie. Mais un correctif s'impose immédiatement à cette politique: la nécessité de maintenir les restrictions que nous impose notre pénurie de dollars américains. Des modifications se feront peut-être dans le sens exigé par les accords de Genève, mais il ne faut pas oublier qu'il y en a eu de faites de cette façon, dès l'automne dernier.

Une politique douanière qui nous permettrait d'acheter davantage des pays qui sont nos débiteurs et moins de ceux qui, comme les Etats-Unis principalement, sont nos créanciers, serait en principe excellente. Mais le pacte de Genève s'oppose aux restrictions qui n'ont pas une portée générale, bien qu'il ne soit pas impossible de tourner cette difficulté. Mais on peut prévoir qu'en ce qui concerne le tarif douanier, les changements qui seront révélés, ce soir, seront inspirés par l'intention d'améliorer notre commerce extérieur et de renflouer le commerce international, avec cette importante réserve cependant que nous impose notre situation vis-à-vis des Etats-Unis.

Rejet d'une offre faite par Swift

SUITE DE LA PREMIERE PAGE

rend qui a failli paralyser, il y a une semaine, le réseau ferroviaire du pays. C'est demain que le juge T.-Alan Goldsborough doit prendre une décision sur une requête de la prolongation de l'injonction qui a obligé les employés de chemin de fer à demeurer à leur poste.

Si l'injonction n'est pas prolongée, il se peut que les hommes fassent la grève.

Industrie automobile: La police de l'Etat du Michigan patrouille une des usines Chrysler paralysées par la grève près de Détroit. Des désordres se sont produits à une ligne de piquoteurs à cet endroit. Rien ne fait prévoir un règlement de cette grève. Dans l'intervalle, la General Motors est menacée d'une 2e grève générale depuis la fin de la guerre. Le chef de l'union a dit qu'une grève des 225,000 employés des 90 usines de la compagnie aux Etats-Unis est très possible si un contrat comportant une hausse de 25 cents l'heure n'est pas conclu le 28 mai.

Chantiers maritimes: Le C.O.I. a annoncé qu'il réclamera une "appréciable" hausse de salaire pour ses quelque 30,000 membres employés dans neuf chantiers de la Bethlehem Steel Company sur la côte de l'Atlantique. Le syndicat n'a pas précisé le montant de cette hausse.

Faites un "chef-d'oeuvre" de votre maison!

Qu'il s'agisse d'une simple retouche ou d'une décoration complète, peu importe — le peinturage à la maison est un plaisir avec le magnifique fini NARVO, le plus chic au Canada. Pour l'extérieur — pour protéger et embellir votre maison — choisissez les éclatantes et durables Peintures Murphy. Consultez votre marchand de Peintures Murphy.

Peintures Murphy et NARVO

THE MURPHY PAINT CO. LTD.
2740, rue St-Patrick, Montréal, P.Q.

Veuillez m'envoyer gratuitement votre brochure intitulée "Finis protecteurs et attrayants".

Nom .....

Adresse .....

VENDU PAR

CENTRE DE LA VILLE

THE ROBERT SIMPSON (MONTREAL) LTD., 977, rue Ste-Catherine O. PL. 7221
ELEURY HARDWARE, 2001, rue Bleury HA. 6835
THE J. PASCAL HARDWARE, 1191, boul. St-Laurent BE. 1112
THE J. PASCAL HARDWARE, 4027, rue Sherbrooke O. WA. 5686
THE J. PASCAL HARDWARE, 301, rue Craig O. PL. 6411
THE JAS. WALKER HARDWARE, 412, rue St-Jacques O. MA. 4865
S. DUSKES & SONS, 3868, boul. St-Laurent PL. 2852
LETOURNEUX HARDWARE, 422, Place Jacques Cartier HA. 3742

COTE ST-PAUL

R. LALONDE, 1636, avenue Church FI. 8104

ST-HENRI & STE-CUNEGONDE

LAMARRE FRERES, 3721, rue Notre-Dame O. FI. 4301
N. GOUCZON, 4621, rue Notre-Dame O. WE. 2417
J. A. COUSINEAU, 3735, rue Notre-Dame O. FI. 7420
J. A. FORGET, 4299, rue Notre-Dame O. WI. 1678
L. N. & J. E. NOISEUX, 2490, rue Notre-Dame O. WI. 3191
L. N. & J. E. NOISEUX, 1241, rue Notre-Dame O. WI. 4166
MALLETTE FRERE, 3065, rue Notre-Dame O. WI. 0626

VERDUN

J. L. SAUVE, 4013, rue Wellington WI. 5708
L. N. & J. E. NOISEUX, 4055, rue Wellington YO. 2427
THE J. PASCAL HARDWARE, 4801, rue Wellington YO. 0938
GEO. LAJOIE, 5913, rue Wellington FI. 5855
J. O. LECLAIRE, 5019, rue Wellington YO. 4695
F. E. HAYEUR, 5563, avenue Verdun YO. 5204
ED. REY, 539, avenue Church WI. 0431
A. E. LAMARRE, 5421, Bannantyne YO. 0321
J. A. SAUVE, 5021, avenue Verdun YO. 5050
WILLIEROD HARDWARE REGD., 4836, rue Wellington YO. 2236

VILLE-EMARD

FERRONNERIE A. PILON, 6415, boul. Monk WE. 0303
COUSINEAU HARDWARE, 6319, boul. Monk TR. 3141 TR. 0712

LACHINE

J. A. BERGEVIN LTEE, 112, rue Notre-Dame Tel. Zone 8-049

VILLE ST-LAURENT

ST-AUBIN & FRERE, 808, boul. Monkland HY. 1001

EST

DUPUIS [illegible]ES LTEE, 865, rue Ste-Catherine E. PL. 8151
H. C. GREGOIRE, 1371, rue Ste-Catherine E. CH. 2105
P. MOUSSETTE, 1961, rue Ontario E. CH. 2101
G. FAVREAU, 3894, rue Ontario E. FR. 4624
JEAN DAOUST, 548, rue Duluth E. BE. 3689
LOUIS DUSSAULT, 2469, rue Ste-Catherine E. CH. 2553
LOUIS DUSSAULT, 3293, rue Ontario E. FR. 2047
O. LETOURNEAU, 3336, rue Ste-Catherine E. AM. 5823
J. R. GREGOIRE, 3605, rue Ontario E. FA. 1167
JOS. LATULIPPE, 2554, rue Rouen AM. 5283
GEO. VINCENT, 1474, rue Amherst LA. 0513
JOS. GAUTHIER, 3562, rue Rouen FR. 0009
LEDOUX FRERE, 9360, rue Notre-Dame E. CL. 0260
J. D. BRAULT, 1881, rue Ste-Catherine E. FR. 1454
J. M. RAVARY INC., 4039, rue Ste-Catherine E. AM. 1325

TETREAULTVILLE

LEMARCHE FRERE, 1389, rue Dasormeaux CL. 4300

CARTIERVILLE

A. DESJARDINS, 4201, boul. Gouin O. HY. 1278

VIAUVILLE

W. L. COMEAU, 4505, rue Ste-Catherine E. CL. 5717

POINTE ST-CHARLES

ETG. CHARBONNEAU, 6840, rue Charlevoix WI. 7625
H. DION, 1097, rue Wellington FI. 0186

VILLE LASALLE

F. & L. BLAIS CO. 7567, rue Edouard YO. 2186

STE-ANNE-DE-BELLEVUE

J. H. R. GARAND, 39, rue Ste-Anne

LONGUEUIL

D. VINCENT, 170, chemin de Chambly Tél. 809

STE-GENEVIEVE

A. BRISEBOIS, 16238, boul. Gouin O. Tél. 213

NOTRE-DAME-DE-GRACE

ADDINGTON HARDWARE, 5463 Upper Lachine Road EL. 7262

COTE-DES-NEIGES

NORTHMOUNT HARDWARE, 5388, rue Gatineau AT. 7457
J. BEAUCAGE & FILS, 5750, rue Namur AT. 4100

POINTE-CLAIRE

LIONEL ST-DENIS, 337, Bord du Lac

MONT-ROYAL ET ENVIRONS

ARMAND GR[illegible]LS, 1987, ave Mont-Royal E. AM. 1167
C. E. ADAM, 184, ave Laurier E. AM. 6250
MERCURE HARDWARE, 2134, rue Rachel E. AM. 3380
W. CHOUINARD, 4600, boul. St-Laurent BE. 1085
H. RAVARY, 1351, ave Laurier E. CH. 1174
LAURIER HARDWARE, 425, ave Laurier E. DO. 9364
NEMTIN HARDWARE, 117, ave Mont-Royal E. PL. 6762
LORANGER HARDWARE, 1337, ave Mont-Royal E. TA. 1166
BRUCK FRERE, 430, rue Rachel E. HA. 3824
PLANTE & CIE LTEE, 917, ave Mont-Royal E. FR. 1112

NORD

H. ROBITAILLE, 421, rue Villeray CA. 1166
GASTON P. GAZAIL[illegible], 1309, rue Beaubien E. CR. 1227
C. J. LAPOINTE, 2138, rue Bélanger DO. 7478
A. CHAMPAGNE 8700, rue Châteaubriand CR. 3343
ALBERT LORD, 7501A, rue St-Denis DO. 1913
J. U. DUSSAULT, 452, rue Jarry DU. 5100
TRUDEAU HARDWARE, 6857, boul. St-Laurent CR. 7030
S. DUSKES & SONS, 5861, avenue du Parc DO. 4311
THE J. PASCAL HARDWARE, 5742, avenue du Parc CR. 4164
V. RAYNAULT, 2[illegible], rue St-Zotique CR. 5623
LESTER BROS., 247, rue St-Zotique CR. 6353
LESTER BROS., 7196, rue St-Hubert CA. 0252
RANGER HARDWARE, 6876, rue St-Hubert DO. 4215
H. ROBITAILLE, 639, rue Crémazie DU. 2127
J. A. LEROUX, 9261, rue Lajeunesse BUILDING MATERIALS & MFG. AGENCY CO., 350, rue Jean-Talon CR. 2040
MARCIL LORTIE HARDWARE REGD. 361, rue Guizot DU. 3960
VILLERAY HARDWARE, 7664, rue St-Hubert TA. 4720

MONTREAL-NORD

MONTREAL NORD HARDWARE, 4037, boul. Gouin E. DU. 3100

AHUNTSIC

H. ROBITAILLE, 10718, rue Laierneuse DU. 5749

ROSEMONT

J. E. DUBREUIL, 6916, rue Papineau DO. 7635
PAUL A. LEGAULT, 8660, boul. Rosemont

Moteur sans vie?

Peut-être qu'il étouffe!

Fait à retenir: Au moyen de ses soupapes d'admission, votre moteur "aspire" 15 livres d'air pour une livre d'essence. Et, pour "retenir cet air" pendant la compression, il lui faut des soupapes qui se ferment hermétiquement. Finalement, il lui faut évacuer les gaz d'échappement. Des dépôts de calamine peuvent empêcher les soupapes de faire ce travail convenablement.

Laissez les experts Packard *remettre votre auto en état de vous assurer le rendement prévu lorsqu'elle a été construite!*

Un décalaminage est peut-être tout ce qu'il faut à votre auto. Ou peut-être auriez-vous avantage à demander une révision du moteur, y compris les segments de pistons. Vous pouvez être sûr que nous vous donnerons un service honnête.

Rappelez-vous que Packard signifie *moteur puissant de construction précise*— le genre de moteur qui a été employé pour les Vedettes Lance-Torpilles et les bombardiers Mosquito bien connus construits au Canada. Et rappelez-vous que Packard signifie *service de précision.*

Avec des appareils de précision—et des données fournies par l'usine pour toutes les marques d'auto—nous sommes prêts à vous offrir un service vraiment *efficace.* S'il faut des pièces de rechange, nous pouvons en obtenir la livraison immédiate du nouveau dépôt Packard à Windsor.

Venez donc bientôt. Demandez-nous ce qu'il faut faire à votre auto . . . et ce que cela coûtera. Ce service est gratuit.

APPROVED Packard SERVICE

LE SERVICE DE PRÉCISION PACKARD INDIQUE LE MILLAGE UTILE QUE VOTRE AUTO NE PEUT RÉVÉLER

PACKARD

Voyez Votre Marchand Packard le Plus Proche

DEMANDEZ À CELUI QUI EN POSSÈDE UNE

LE BROOKLYN CÈDE VAN CUYK, MINNER ET SNIDER AU MONTRÉAL

Ces 3 joueurs sont sujets à un rappel de 24 heures

Le Montréal est demeuré inactif hier soir. — Van Cuyk, Minner et Snider arriveront à Baltimore cet après-midi.

Enfin, l'aide tant attendue des Dodgers de Brooklyn est arrivée. A Baltimore, hier après-midi, le gérant Clay Hopper a appris que les Dodgers avaient décidé d'envoyer les lanceurs Paul Minner et Johnny Van Cuyk, de même que le voltigeur Duke Snider aux Royaux de Montréal. Ces trois joueurs, sujets à un rappel de 24 heures, se rapporteront à Baltimore aujourd'hui et rejoindront leurs nouveaux coéquipiers ce soir.

Buzzie Bavasi était à Brooklyn dans la journée d'hier, et c'est dans un appel téléphonique de longue distance qu'il a annoncé cette excellente nouvelle aux journaux montréalais.

Le Montréal, comme tous les autres clubs de la Ligue Internationale, était inactif dans la soirée d'hier.

"Nous possédons en Van Cuyk et Snider, les deux joueurs que Clay Hopper désiraient obtenir. Quant à Minner, un autre lanceur gaucher, il nous aidera considérablement. Je crois qu'avec ces trois joueurs, nous pourrons lutte, avec avantage dans la course au championnat qui promet d'être contestée. Notre club est maintenant au complet. Nous aurons un bon joueur d'intérieur avec Oscar Grimes, un puissant frappeur de longue distance avec Snider et un solide personnel de lanceurs."

Johnny Van Cuyk, naturellement n'est pas un étranger pour les fervents de baseball de notre métropole. Il s'est gagné un nombre d'admirateurs à Montréal l'an dernier en remportant 12 victoires pour les Royaux. Sa tenue à la fin de la saison a particulièrement été impressionnante.

Van Cuyk a commencé sa carrière dans le baseball avec le club Appleton, Wisc. en 1939. Il est âgé de 27 ans.

Le record de Paul Minner

Paul Minner portait les couleurs du club Mobile l'an dernier. Il a décroché 16 victoires et a subi 11 défaites dans la Southern Association l'été dernier. Il eut un essai avec les Dodgers en 1946 et a prouvé qu'il possédait beaucoup d'efficacité sur ses lancers. Un journal de New-York racontait incidemment à son sujet que quelques joueurs des Dodgers ne comprenaient pas beaucoup Léo Durocher, qui ne donnait pas une chance à Minner de commencer des parties. Lors des pratiques au bâton, tous les joueurs de l'équipe semblaient incapables de le frapper solidement, même quand ils savaient quelle sorte de lancers Minner leur enverrait. Minner a impressionné la première fois les éclaireurs du baseball en 1941.

Il lançait du baseball semi-professionnel. En 1942, il fit à nouveau sensation dans la Ligue Appalachienne avec un record de 18 victoires contre deux défaites. Avant la fin de cette saison, il fut appelé dans l'armée américaine et à son retour, en 1946, il lança pour le Mobile.

Avec Minner et Van Cuyk, le gérant Clay Hopper possède maintenant quatre lanceurs gauchers. Les autres sont Art Shallock et Walter Nothe. Les droitiers sont Jack Banta, Hank Behrman, Clarence Podbielan, Bob Fontaine et Frank Laga. Fontaine sera très probablement cédé à un club de calibre inférieur.

Snider, un puissant frappeur

Duke Snider a commencé sa carrière dans le baseball organisé en 1944. Un éclaireur des Dodgers lui offrit un contrat, alors qu'il venait de graduer du Compton High School à Los Angeles.

En 1944, il fut envoyé au Newport News où il a obtenu une moyenne de .299. En 1945, il était dans l'armée américaine. En 1946, il s'aligna avec le Fort Worth où il fit sensation par ses longs coups de distance. Un après-midi, il frappa une balle à plus de 430 pieds du marbre, pardessus une horloge placée dans le champ centre. Le président Branch Rickey, des Dodgers, était dans les estrades et décida d'envoyer Snider au club S.-Paul l'an dernier. Avec ce club, il conserva une moyenne de .315 et fut rappelé par les Dodgers avant la fin de la saison.

C'est un dur cogneur gaucher qui frappe ses coups dans le champ droit. Léo Durocher a dit de lui ce printemps que si Snider se corrigeait à ne pas s'élancer sur des balles trop hautes, il deviendrait un aussi bon frappeur que Ted Williams, des Red Sox de Boston.

Roy Campanella à St-Paul

Les Dodgers ont également annoncé hier que trois lanceurs, un receveur et un joueur d'intérieur avaient aussi été envoyés à des clubs mineurs. Ils sont tous sujets à un rappel de 24 heures.

Le receveur de couleur Roy Campanella a été envoyé au club St-Paul de l'American Association, tandis que les lanceurs Willie Ramsdell et John Hall ont été cédés au club Mobile de la Southern Association.

Le joueur d'intérieur Bob Ramazotti a été envoyé au club St-Paul.

Le lanceur gaucher Dwain Sloat a été retourné au club Fort Worth de la Ligue du Texas.

Les Dodgers ont encore un joueur à se départir avant demain pour atteindre la limite de 25 joueurs. Il est possible que ce joueur, très probablement Marvin Rackley, sera aussi cédé au Montréal.

Avec l'arrivée de Snider, le Montréal possède maintenant cinq voltigeurs: Walter Sessi, John Simmons, Al Glonfriddo, Duke Snider et Maynard Dewitt. Ce dernier sera très probablement renvoyé à un club mineur d'ici quelques jours.

Jack Banta, qui devait lancer la partie d'hier soir contre les Orioles, lancera ce soir.

Connie Mack et trois de ses as

Le gérant des Athlétiques de Philadelphie, le vétéran Connie Mack, est ici photographié avec trois de ses lanceurs étoiles qui ont permis à son club de prendre la première place de la Ligue Américaine. De gauche à droite: Lou BRISSIE, MACK, Phil MARCHILDON et Joe COLEMAN.

Pete Gray de retour

Le voltigeur manchot évolue maintenant avec le club Toledo

Elmira, N.-Y., 18. (P.A.) — Pete Gray, le voltigeur manchot, natif de Banticoke, Penn., qui a joué dans les ligues majeures au cours de la guerre, est de retour dans le baseball organisé. Il en est probablement à sa dernière chance.

Après avoir connu une saison des plus sensationnelles à Memphis dans la Southern Association, où il a frappé pour une moyenne de .333 en plus de voler 68 buts, Pete a gradué avec les Browns de S.-Louis. En 1945, il a frappé pour seulement .218 contre les lanceurs de ligue majeure et l'année suivante à Toledo, il frappa pour .250 en 46 joutes.

Lorsque Gray refusa de se rapporter à son club en 1947, à cause d'une question de salaire, il fut placé sur la liste des joueurs suspendus du baseball.

Ce printemps, à l'âge de 31 ans, le joueur manchot, à la tête chauve, qui a déjà joué pour les Royaux de Trois-Rivières de la Ligue Canadienne-Américaine, a décidé de revenir dans le baseball. Les Browns l'envoyèrent à leur club ferme de l'Eastern League, de classe A.

Excellents débuts de saison

Tout le monde aimerait que ce gaucher réussit. A sa première partie dans l'uniforme du Toledo, il y avait pas moins de 6,500 personnes pour le voir à l'oeuvre. Gray joua une très bonne partie devant cette assistance qui emplissait le stade à pleine capacité.

Frappant en deuxième position, Pete est venu au bâton à la première manche alors qu'il y avait un homme sur les buts.

Son dur coup au monticule força son équipier au deuxième but, mais il parvint à se rendre au premier but avant que le double-jeu fût complété. Il vola ensuite le deuxième but et il demeura sur les sentiers.

Gray cogna un simple dans le champ gauche à la troisième manche et compta à partir du premier but sur un deux-buts. A la 4e inning, il cogna un simple dans la droite et encore une fois, il vola le deuxième but. Il scora le point gagnant alors que le frappeur suivant obtint un simple.

Son deuxième but volé lui fut cependant fort coûteux, car il s'est forcé un muscle de la jambe. Il dut se reposer durant le reste de la joute.

Lorsque Gray reviendra au jeu, il jouera comme régulier dans le champ extérieur.

Gray, actuellement utilisé comme frappeur de relève, a perdu son bras droit, alors qu'il fut victime d'un accident à l'âge de six ans. En dépit de son accident, les experts du baseball prétendent qu'il est impossible de le suivre à l'oeil nu, lorsqu'il effectue un retrait et qu'il retourne la balle dans le champ intérieur.

Gray saisit la balle dans le gant qu'il tient de la main gauche. Après le retrait, il retient son gant sous son épaule droite et glisse la balle sur sa poitrine afin de pouvoir lancer de la main gauche.

Les champions de la Palestre

Voici la liste des nombreux champions de la Palestre Nationale:

CHAMPIONS MONDIAUX — Raquette: Hervé Wilkin, un mille; Jean Papineau, ½ mille.

CHAMPIONS CANADIENS — Cyclisme: Laurent Tessier, (½ mille, 5 milles, 50 kilomètres, 60 milles.)

Lutte: Fernand Payette, classe 191 livres.

CHAMPIONS PROVINCIAUX — Cyclisme: Bob Lacourse, (¼ mille, 1 mille, 175 milles, Québec-Montréal); Laurent Tessier (½ mille, 50 milles).

Escrime: J.-P. Bancilhon, au fleuret, classe A; G.-A. Pouliot, au sabre, classe A; Rolland Asselin, au fleuret, classe B; Guy Gravel, à l'épée, classe C; Rita Barabé, au fleuret, classe A, B, C.

Hockey: Le National, Junior A.

Lutte: Adrien Poliquin, classe 125 livres; Fernand Payette, classe 191 livres; Roger Massicotte, poids lourds.

Natation: Suzanne Permentier, nage de fantaisie.

Poids et haltères: Gilles Delisle, champion junior, poids léger; René Lake, champion junior, poids mi-lourd; Gilles Villandré, champion junior, poids moyen.

CHAMPIONNAT DE LA CITE DE MONTREAL — Boxe: Eugène Mainville, classe 118 livres.

Lutte: Adrien Poliquin, classe 125 livres; Yvon Madore, classe 135 livres; Fernand Payette, classe 191 livres; Roger Massicotte, classe poids lourds.

Poids et haltères: Gilbert Lévesque, champion novice, junior, poids plume; Raymond Lanthier, champion senior, poids plume; Robert Provost, champion novice, junior et senior, poids léger; Gilles Villandré champion novice, poids moyens; Paul Renaud, champion junior, poids moyens; René Lake, champion senior, poids mi-lourds; Guy Léveillé, champion novice et junior, poids mi-lourds.

Une théorie de Branch Rickey

Les Yankees de New-York sont en train de la prouver. — Joe DiMaggio

New-York, 18. (B.U.P.) — La question le plus souvent posée aujourd'hui dans la Ligue Américaine est: "Qu'est-ce qui se passe?"

Regardant la scène d'en haut, la réponse semble être:

"Joseph-Paul DiMaggio, jr, et les Yankees de New-York".

Ainsi va DiMaggio, ainsi vont les Yankees. Joe frappe solidement depuis le début de la saison, et on soupçonne que, bien que les Yankees soient en deuxième position, les New-yorkais seront très difficiles à déloger de la première position à la fin de la saison.

Les Athlétiques de Philadelphie mènent le circuit et il serait bon de voir le vétéran Connie Mack remporter un autre championnat. Mais ils auront besoin de convaincre beaucoup de gens qu'ils méritent d'y rester.

Le cas du Cleveland est une autre histoire. Les Indiens pourraient être difficiles à battre, car ils étaient favoris au début de la période d'entraînement pour décrocher la première position. Cependant il reste encore beaucoup de questions à répondre avant le 3 octobre prochain.

Rickey a raison

C'est Branck Rickey, président des Dodgers de Brooklyn qui, au début de la saison, prétendait que le gros facteur pour un club est la force de ses réserves. Rickey déclara alors que les Dodgers étaient assurés de pouvoir puiser loin dans leurs réserves, si le cas se présentait.

Cependant les Yankees semblent prouver la théorie de Rickey.

Jusqu'ici cette saison les champions du monde ont eu autant de difficultés, physiquement parlant, que tous les autres clubs. Yogi Berra n'était pas là au début de la saison; George McQuinn manqua quelques joutes; Joe Page dut prendre un repos, et présentement Tommy Henrich a un genou blessé, Charley Keller a une entorse de cheville et Phil Rizzuto un muscle tendu dans la jambe.

Les remplaçants

Et qu'est-ce qu'il arriva? Steve Souchock fit très bien au premier but; Gus Nirhos joua si bien derrière le marbre que Berra crut pour un moment qu'il allait perdre sa position, et les lanceurs se passèrent de lanceurs de relève les jours où Page ne lança pas.

Présentement, Bobby Brown a remplacé Rizzuto; Johnny Lindell, une étoile sur n'importe quel autre club, a pris la place de Keller, tandis que Cliff Mapes remplace Henrich.

Si Rickey a raison; les Yankees ont toutes les réserves dont ils ont besoin.

Il faut se souvenir aussi qu'à ce temps-ci l'an dernier, les Yankees étaient en sixième position et n'avaient frappé que huit coups de circuit. Maintenant que DiMaggio est de retour, ils ont frappé 23 home runs en 18 parties.

Les Red Sox de Boston, les favoris d'avant-saison, sont en sixième place, et rien n'indique qu'ils se mettront bientôt à l'oeuvre.

Les Yankees ont gagné par une avance de 12 joutes l'an dernier. Plusieurs experts du baseball commencent à croire qu'ils feront encore mieux cette saison, une fois que la saison sera plus avancée.

Joe Pyle bat Phil Palmer à Vancouver

Vancouver, 18. (PC) — Joe Pyle, 145½ de Montréal, a remporté la décision sur Phil Palmer, 146½, de Vancouver, dans le combat principal d'hier soir ici.

Le combat fut très contesté jusqu'à la sixième ronde, alors que Pyle a pris l'avantage avec une série de dures droites. Palmer se rallia dans la septième, mais après cette ronde, Pyle conserva son avantage. Palmber devint alourdi sous les coups, mais il resta debout jusqu'à la fin.

Dans un combat préliminaire, Roy Woutern, 159, de Montréal, a obtenu la décision en six rondes contre Roy Holland, 158, de Bremerton, Wash.

Amsterdam, 18, (P.A.) — L'Angleterre a remporté le championnat mondial féminin au hockey sur gazon hier, en battant la Hollande par 1-0 dans la finale.

Smith et Busch en 1ère position

Shawinigan (DNC)—La course de six jours, qui se dispute à l'Aréna de Shawinigan, est entrée hier soir dans sa quatrième étape. L'équipe américaine composée de Smith et Busch est encore en tête et conserve ses deux tours d'avance sur les brillants et courageux montréalais, Lacourse et Tessier, qui cependant ont eu de beaucoup le meilleur dans les sprints accumulant un total de 158 points, soit un point de plus que les Américains à date dans la course. Voici l'ordre des autres cyclistes:

Lamothe et Roberts, 3 tours en arrière, 60 points dans les sprints.

Jodoin et Friedeck, 13 tours en arrière et 29 points.

Sheidfon et Lauf, 19 tours en arrière, 39 points.

Une sixième équipe composée de Farbin et Hughes s'est retirée de la piste au milieu de la soirée d'hier à la suite d'une indisposition nerveuse de Hughes.

Il semble bien que Farbin pourra se trouver un autre partenaire avant l'étape de ce soir, mardi. Contrairement aux soirées précédentes, soulignons à l'avantage des concurrents qu'aucune chute n'a été enregistrée hier soir alors qu'un total de 73 milles furent parcourus, donnant une distance globale parcourue depuis l'ouverture de 325 milles. Pour l'étape de ce soir et celle de mercredi soir qui sera la dernière, l'on s'attend à des assistances encore plus considérables car le spectacle deviendra de plus en plus captivant et fertile en sensations.

Rencontre remise

Washington, 18, (P.A.) — Le combat de boxe de dix rondes qui devait être disputé ici hier soir entre Beau Jack et Tony Janiro a été remis pour une semaine à cause de la température menaçante.

La rencontre a été remise à la demande du promoteur Goldie Ahearn, après la pesée des deux boxeurs.

LE TENNIS

"Grande popularité du tennis à Montréal" dit Rochon

"Le tennis devient de plus en plus populaire à Montréal", c'est ce que nous déclarait dimanche avec un enthousiasme débordant, lors d'une entrevue, Henri Rochon, l'étoile canadienne du tennis. Tout souriant, notre jeune tennisman venait de remporter une brillante victoire dans un match d'exhibition, au club S.-Ambroise, contre René Busser, une des meilleures raquettes de la Suisse.

Il fallait de l'enthousiasme pour affronter une température aussi froide et un terrain si peu en condition à cause de la pluie qui ne faisait que de cesser, mais les 1500 spectateurs venus voir leur favori à l'oeuvre prouvaient bien l'affirmation de Rochon. Et le jeune homme qui avait connu de plus grandes foules paraissait fier de l'encouragement des siens pour un sport qui lui tient tant à coeur.

Si la popularité du tennis grandit à Montréal, celle de Rochon croît en même temps. Ses succès l'ont signalé depuis longtemps à l'attention des connaisseurs. C'est à l'âge de 14 ans qu'il commença sa série de victoires: "Concordia Junior" et "Garçons de la province de Québec"; à 17 ans, il gagnait le tournoi intermédiaire de la province, par une brillante victoire sur Gilbert Hall, des Etats-Unis.

En 1947, Henri Rochon devenait champion de la Province en triomphant de Dunn McDiarmid, puis battait de nouveau le joueur d'Ottawa pour gagner le championnat d'Ontario.

L'as des "drop shots" n'a pas rencontré que des débutants. Il s'est mesuré à des étoiles reconnues comme Ross Wilson, Fred Korvalski, Pierre Pelizza, Marcel Bernard, Dinny Pails, Frank Shields, Billy Talbert, les frères Vegas, Geof Brown et combien d'autres.

Nous cousâmes des jeunes, et comme tous les seniors, Rochon est d'avis que nous devons porter une attention aux jeunes, puisque pour réussir il importe de commencer de bonne heure à manier une raquette de tennis. Parmi les jeunes qui sont de "véritables" prospects", dit-il, je puis nommer Gérard Landry, finaliste de l'an dernier dans le tournoi pour le championat de la province, et Colin Maas, un autre Montréalais qui est membre du club Mont-Royal".

Aux Etats-Unis et aux Bermudes

"Je usis très content de mon voyage aux Etats-Unis et aux Bermudes", continua le dynamique Rochon. Je crois avoir acquis beaucoup d'expérience au cours de cette tournée, et n'avoir pas fait trop mauvaise figure. Je crois que mon meilleur match fut contre Billy Talbert".

Il exprima ensuite le regret de ne pouvoir consacrer tout son temps au tennis et de s'entraîner plus fréquemment pendant la saison d'hiver.

Avec la même fougue, notre étoile du tennis continuait de causer avec beaucoup de flamme de son sport favori. Le grand admirateur de Jack Kramer se rendit à notre demande de nous donner ses impressions sur les prochains matches de la Coupe Davis.

Contre le Mexique

Rochon exprima l'opinion qu'un entraînement aux Etats-Unis pour notre équipe de la Coupe Davis aiderait considérablement les joueurs. "Je ne sais pas encore quels seront les joueurs qui composeront notre équipe, mais je crois que les deux frères Backen et moi en ferons partie".

"Croyez-vous, lui avons-nous demandé, avoir des chances de triompher des Mexicains?" — "C'est difficile à dire, nous ne savons pas encore quels joueurs composeront leur équipe ni quels seront nos joueurs, mais je crois que nous avons de bonnes chances, car leur équipe ne devrait pas être aussi puissante que celle des Australiens l'an dernier."

"La raison, continua notre interlocuteur, est que les Mexicains ont une compétition moins forte que les Australiens."

"Nous croyons que nous avons de meilleures chances, aussi, parce que nous serons moins fatigués que l'an dernier, à la suite des tournois de championnats du Canada et de la province.

Alors que nous lui demandions s'il croyait pouvoir jouer dans les doubles, Rochon nous dit qu'il le pourrait, cette année, parce qu'il ne serait pas épuisé par une longue série de matches, comme l'an dernier. Nous causâmes aussi de joueurs qui pourraient faire partie de l'équipe, mais Rochon ne voulut faire aucune prédiction. "Il faut attendre les événements, continua-t-il.

Notre as du filet était en verve, mais il fallut mettre un point après avoir souhaité tout le succès possible à ce brillant tennisman.

La France éliminée

Paris, 18. (P.U.P.) — La Hongrie a éliminé la France de la zone européenne du tournoi de tennis de la Coupe Davis hier, en gagnant quatre matches à un. La Hongrie s'est ainsi qualifiée pour faire face à la Suède dans la troisième ronde du tournoi.

Les Hongrois menaient par 2 matches à un quand ont commencé les deux derniers simples, au stade Roland Garros hier. Robert Abdessalam a subi une défaite aux mains de Joseph Asboth, de Hongrie, 7-5, 6-1, 6-1, puis Andrea Stolpa a rendu la victoire de l'équipe hongroise encore plus décisive en triomphant de Marcel Bernard, 1-6, 3-6, 6-0, 6-3, 6-4.

Avance du Danemark

Dublin, Eire, 18. (B.U.P.) — L'Irlande a réduit l'avance du Danemark à deux matches à un hier dans leur série de la zone européenne du tournoi de tennis de la Coupe Davis. Cyril Kemp et Guy Jackson ont vaincu Kurt Nielsen et Toben Ulrich, 6-0, 6-3, 6-8, 3-6, 6-2, dans le double.

Jackson jouera contre Ulrich et Kemp fera face à Nielsen dans les deux derniers simples aujourd'hui.

Victoire de la Suède

Stockholm, 18. (B.U.P.) — Torsten Johansson et Lennart Bergelin, les deux membres de l'équipe suédoise, ont donné une victoire de 5-0 à leur pays aux dépens de la Suisse hier dans la zone européenne du tournoi de la Coupe Davis.

Johansson a vaincu Max Albrecht, 11-9, 6-0, 6-2 et Bergelin a facilement défait Hanks Hounder, 6-2, 6-4, 6-1.

La Hongrie sera le prochain adversaire de la Suède.

Défaite de l'Argentine

Bruxelles, 18. (B.U.P.) — La Belgique a éliminé l'Argentine dans la zone européenne du tournoi de la Coupe Davis hier quand Philippe Washer a battu Heraldo Weiss, d'Argentine, 8-6, 4-6, 6-4, 6-4, pour donner une marge de 3-2 à la Belgique.

Dans le premier simple hier, Enrique Morea, d'Argentine, a battu Jacques Petan, 1-6, 3-6, 8-6, 6-4, 10-8.

La Belgique et la Tchécoslovaquie se rencontreront dans les quarts de finale.

"Destruction de l'amateurisme"

Londres, 18, (B.U.P.) — H.-A. Pitt, président de l'Association de lawn tennis d'Australie, a déclaré hier que le tournoi de la Coupe Davis "détruit l'amateurisme" dans le tennis et il a proposé que la classique soit disputée à chaque deux années au lieu d'être jouée chaque année.

Le tournoi de la Coupe Davis a été un puissant facteur pour détruire tout vestige d'amateurisme", a dit Pitt.

La suggestion sera considérée bientôt par la Fédération Internationale de lawn tennis.

R. Gagné est réélu

Sherbrooke, 18, (P.C.) — Raoul Gagné a été réélu président de l'Association de tennis de Sherbrooke pour un 10e terme consécutif.

A VICTORIAVILLE

Victoriaville, 18. (D.N.C.) — Le Club de Tennis Central reprendra ses activités cette année. A la demande générale des amateurs et éducateurs sportifs, le club rouvrira ses portes pour donner l'occasion aux jeunes de se développer et aux amateurs de pratiquer leur sport favori.

Pour cette année, la direction se voit obligée de s'en tenir qu'à un nombre limité de membres.

Oscar Judd à Toronto

Philadelphie, 18, (P.A.) — Les Phillies de Philadelphie ont vendu hier Oscar Judd, lanceur gaucher de 38 ans, aux Maple Leafs de Toronto de la Ligue Internationale de baseball.

Judd, natif d'Ingersoll, Ont., souffre d'un mal de bras depuis le début de la saison.

Le National fête ses champions demain soir

Elle honorera ses anciens présidents, directeurs et athlètes mais elle fêtera également ses champion de cette année. — Vaste projet d'expansion.

Il est possible que d'ici quelques années, la Palestre Nationale ait des succursales dans quelques villes de la province. Ce projet d'expansion serait annoncé demain soir lors de la grande fête qui marquera le 30e anniversaire de fondation de cette populaire institution. Il nous a été impossible de faire confirmer ou nier la rumeur de ce projet mais nous avons appris d'excellente source qu'un des anciens présidents profiterait de la réception de demain pour soumettre un plan par lequel la Palestre Nationale de Montréal, deviendrait le centre d'une puissante organisation sportive à travers la province.

Cet ancien président a déjà exprimé un tel espoir mais cette fois il ferait part de son projet à tous les anciens présidents et directeurs qui se trouveront réunis pour célébrer le 30e anniversaire de fondation.

Cette fête de demain promet de surpasser tout ce que l'on a encore vu à la Palestre. Il ne s'agit pas en effet d'une de ces réceptions ordinaires mais d'une fête qui réunira à l'édifice de la rue Cherrier le président fondateur A.-L. Caron, tous ses successeurs, tous les anciens directeurs en plus des grandes vedettes qui ont illustré le nom de la Palestre depuis 30 ans. Ce sera, selon Roger Latourelle, l'administrateur de la Palestre, le plus imposant groupe d'anciennes vedettes sportives réunies un même soir à Montréal pour célébrer un événement. Il y aura là des vedettes de tous les sports, des gens qui se sont signalés dans l'amateurisme et aussi d'autres qui se sont distingués dans les sports professionnels.

Champion d'aujourd'hui

Et en plus de ces athlètes d'hier, on verra les champions d'aujourd'hui car la direction de la Palestre a choisi cette excellente occasion pour faire la distribution de ses prix à ses champions de cette année.

Ces trophées seront remis aux jeunes champions d'aujourd'hui par ceux d'hier. Ce sera certainement une soirée mémorable pour plusieurs.

M. Sarto Desnoyers, le président du Conseil d'Administration et Roger Latourelle, l'administrateur, ont vu à tous les détails pour que la fête de demain soir soit la plus grandiose depuis la fondation de la Palestre et ils s'attendent à la présence de plusieurs centaines d'invités.

Les progrès de Keltner

Le troisième-but des Indiens change sa position au marbre

Cleveland, 18. (P.A.) — Une nouvelle position au marbre, deux bâtons empruntés et la promesse d'un boni de $5,000 ont contribué à la magnifique tenue de Ken Keltner au bâton depuis le début de la saison.

Les bâtons ont été empruntés d'Al Rosen, un excellent joueur recrue qui n'a pas pu remplacer Ken Keltner à la position du troisième-but pour les Indiens. Le boni lui a été offert par le président Bill Veeck à condition qu'il connaisse une meilleure saison en 1948. C'est Keltner lui-même qui a décidé de changer sa position au marbre.

Lorsque Rosen a été envoyé au club Kansas City, peu avant que les Indiens commencent leur tournée de joutes d'exhibition, il a laissé au camp des Indiens deux bâtons portant sa signature.

Un après-midi, alors que Keltner tentait de sortir de sa léthargie au marbre, il choisit un des bâtons de Rosen pour la pratique. Ce bâton semblait léger et avait un bon son lorsqu'il rencontrait la balle et ce qui est plus significatif encore, c'est qu'il frappa deux balles en dehors du terrain sur les six premiers lancers.

C'était suffisant pour Ken. Il les utilisa dans les dernières parties d'exhibition contre les Giants de New-York et obtint cinq coups sûrs en huit voyages au marbre.

Au début de la saison, ce fut la même histoire. A un certain point, il semblait que la chance avait abandonné Keltner. Le frappeur droitier cogna une des offrandes de Dizzy Trout et son bâton se brisa en deux parties. Keltner prit alors l'autre bâton de Rosen et continua son excellente tenue, obtenant une moyenne de .356, en plus de cogner 12 circuits.

Keltner a déjà dépassé son record de 11 circuits qu'il a frappés au cours de la dernière saison.

Son plus grand total de circuits a été obtenu en 1938, alors qu'il a frappé 26 home runs.

Ken possède une nouvelle position au bâton. Il s'est rapproché à quelques pouces du marbre et possède ainsi plus de pouvoir sur ses coups.

Brooklyn.—Johnny Dell, 135, Brooklyn, a défait Bernie Bernard, 135, Brooklyn (8).
San Diego, Calif.—Freddie Garcia, 148, Los Angeles, a défait Richard Lopez, 148, Los Angeles (6).

FORUM
Mardi 18 mai à 8 h. 30 p.m.
BOXE
Championnat des poids mi-moyens
Johnny GRECO
VS
Harry HURST
12 RONDES
Prix: $7.50, $6, $5, $4, $3, $2
Entrée générale : $1.50
Toutes taxes incluses
Toutes les passes devront être échangées avant 8 heures p.m.

CHEZ MORGAN
POUR PLUS DE COMMODITE ET DE CELERITE
procurez-vous vos billets pour les joutes de Base-Ball locales mettant en vedette les
Royaux
AU RAYON DES SPORTS, SIXIEME ETAGE
HENRY MORGAN & CO. LIMITED
Ceux qui préfèrent la qualité l'obtiennent toujours chez Morgan — PL. 6261

Gare devant!

Deux modèles disponibles: Broemar (ci-dessus) et le style "Moccasin"
Premier choix des golfeurs pour le confort et l'élégance
Voulez-vous améliorer votre jeu? Portez une paire de souliers de golf Dack — conçus pour vous donner la plus grande mesure de confort. Les nouveaux clous à base large donnent une prise plus ferme. Et la qualité Dack est synonyme de longue durée. Voyez ces élégants souliers Dack aujourd'hui. Ils sont aussi présentés avec semelles crêpées.
Dack's SHOES FOR MEN
1436-38, rue PEEL — D. S. 68 — MONTREAL
HEURES D'AFFAIRES: 9 A.M. A 5.30 P.M.—Fermé mercredi après-midi
MAGASINS ET AGENCES DANS LES PRINCIPALES VILLES

COMME LE DIT Jos. Boucane
Bon sang ne peut mentir—
La qualité du tabac La Salle ne se dément jamais

UN PRODUIT DE B. HOUDE & GROTHÉ LIMITÉE

Vous serez chic et plus à l'aise avec un..

Biltmore "Zephir" $5.50
CHAPEAU Léger BILTMORE
Léger et frais comme un nuage! En feutre doux et souple, et fabriqué selon la tradition de qualité et de chic Biltmore. Changement de saison — changement de chapeau!
Chapeaux Légers Biltmore:
Biltmore "Zephyr" ..... $ 5.50
Biltmore "Roller" 6.50
Biltmore "Sky Rider" 7.50
Biltmore "Country Club" 10.00
LE ROI DES CHAPEAUX CANADIENS
B-38F
LES PLUS GRANDS FABRICANTS DE BEAUX CHAPEAUX DE FEUTRE AU CANADA

Johnny Greco défend son titre ce soir au Forum

Plusieurs experts de boxe concèdent des chances à l'aspirant Harry Hurst. — Dave Castilloux contre Juan Carrera. — Lachapelle vs Calland.

Il y aura très peu de différence dans le poids, lorsque le champion canadien Johnny Greco et l'aspirant Harry Hurst monteront sur la balance de la Commission athlétique de Montréal, aujourd'hui, quelques heures avant leur combat de championnat qui sera disputé ce soir dans l'arène du Forum.

Après avoir travaillé légèrement en fin de semaine, Hurst pesait 145 livres hier soir. Il fera osciller l'aiguille de la balance au même poids vers midi, aujourd'hui. Quant à Greco, tout indique qu'il pèsera 147 livres.

Greco pesait 146½ livres après son dernier exercice dimanche après-midi.

L'opinion du public sur le résultat de la rencontre? Eh bien! elle a bien changé depuis le dernier combat. On se souvient que lors de la dernière rencontre, Greco était favori à 1 contre 4 et qu'il n'y avait virtuellement pas de paris sur le combat. La majorité des experts étaient d'avis que l'Italien l'emporterait facilement par mise hors de combat. La figure de ces experts a bien changé cependant quand Hurst a envoyé Greco au plancher pour un compte de neuf secondes avec une dure droite au menton. Ce combat eut lieu le 3 novembre 1947.

Depuis cette date, Greco a livré quatre rencontres. Il a perdu deux matches par knockout, a gagné un combat par knockout et l'a emporté une fois par décision. Hurst ne s'est pas battu depuis.

Parce que Hurst a été inactif durant six mois, il est probable que Greco sera légèrement favori ce soir. Il est possible que Greco n'ait pas considéré Hurst comme un sérieux adversaire au mois de novembre dernier, mais s'il perd ce soir, il n'aura pas d'excuses, car il s'est entraîné comme il ne l'avait jamais fait auparavant pour toutes ses autres rencontres importantes. Greco et Hurst sont deux dangereux cogneurs et tout peut survenir lorsque deux pugilistes de cette trempe se font face.

Après s'être relevé du plancher pour obtenir la décision unanime des juges, Greco a connu de grands risques et il devrait se démontrer très prudent ce soir.

Castilloux en grande forme

Dave Castilloux, qui a commencé un retour dans l'arène, rencontrera un boxeur des plus rusés, alors qu'il fera face à Juan Carrera dans la semi-finale de huit rondes.

Carrera a été battu par Hurst à Montréal, mais il s'est grandement mis en vedette en triomphant facilement de K. O. Joe Pyle. Dans ses deux dernières rencontres, Castilloux a eu raison de Ralph Walton et de Tommy Murray.

Il y aura un autre combat de huit rondes au programme. Marcel Lachapelle, un brillant boxeur d'avenir, affrontera Stan Callard, un boxeur d'Angleterre, qui réside maintenant dans la métropole. Il a gagné 15 combats amateurs outremer. Jerry Laliberté et Harvey Mathe se battront dans un combat de six rondes. Il y aura aussi une rencontre d'ouverture d'une durée de quatre rondes.

Combats d'hier

Chicago—Jimmy Sherrer, 154, Milwaukee, a mis hors de combat Norman Horton, 151, Dayton, O., (4).

San Francisco.—Amana Amador, 125, San Francisco, a défait Zeke Lucero, 128, San Francisco, (10).

Miami, Flo.—Chico Pacheco, 147, Rio de Janeiro, a défait Billy Spangler, 150, Shelby, N.C. (10).

Holyoke, Mass.—Teddy (Red Top) Davis, 135, Brooklyn, a défait Bobby Timpson, 134, Youngstown, 9 (10).

Providence, R.I.—Buddy Helde-field, 147, Little Rock, Ark., a défait Joe Lucignano, 147, Jersey City, (10).

Lewiston, Me.—Hermie Freeman, 127, Ernie Like, Me., a défait Oliver Des Marais, 133, Manchester, N.H. (10).

LUTTE
CE SOIR STADE SAMSON
(rue Ste-Catherine est, angle Dorion)
Henri DUFRESNE vs Joe WHITE
semi-finale
Jim Tiger DELISLE vs Jacques LAROSE
4 AUTRES RENCONTRES 4
ADMISSION : 60¢ — $1.00
Promoteur S. Samson
Retenez vos billets à : AM. 8552

DISTRIBUTEURS
ET TOUT LE SYSTEME ELECTRIQUE SUR VEHICULE OU SEPAREMENT
FONDEE EN 1904
INTERNATIONAL ELECTRIC COMPANY LIMITED
1037 BLEURY MONTREAL. PL. 2161

Tournoi des hommes forts

Cinq leveurs de poids formeront une équipe olympique canadienne

Le tournoi national de poids et haltères qui aura lieu le 22 mai au gymnase Sir Arthur Currie servira en même temps d'essais pour les Jeux Olympiques.

L'A. A. U. du Canada annonce qu'elle enverra cinq leveurs et un instructeur aux Jeux Olympiques et ces leveurs seront choisis d'après les résultats obtenus à ce tournoi.

Tous les leveurs les plus compétents parmi chaque classe seront présents et ceux-ci comprennent Rosaire Smith, de Drummondville, classe des poids coq; Jules Sylvain, de Québec, classe des poids plume; John Sinclair, de Winnipeg et John Stuart, de Verdun, classe des poids légers; Gérald Gratton, de Verdun et Joe Sklar, de Toronto, classe des poids moyens; Jimmy Varaleau, de Toronto, classe des poids mi-lourds et un poids lourd inconnu, de Toronto.

Il y aura plusieurs autres leveurs mais ceux-ci paraissent les plus certains de gagner et devront se faire la lutte pour être choisis parmi les cinq qui iront aux Jeux Olympiques.

Seulement deux leveurs dans chaque classe peuvent faire partie de l'équipe olympique.

En plus d'un tournoi des plus importants il y aura des attractions supplémentaires parmi lesquelles on verra une démonstration de poses plastiques par Allan Pavio, un numéro de jongleurie par Roger Milette et un numéro d'équilibre par Gerry Plaisance.

Delisle au stade Samson

Il prendra part aux semi-finales du tournoi de lutte ce soir

Une foule considérable est attendue ce soir au stade Samson pour assister aux semi-finales du tournoi si vivement contesté par les aspirants qui veulent conquérir le championnat mondial poids-moyen.

Les quatre survivants des premières éliminations: Tiger Delisle, champion provincial; Henri Dufresne, Jacques Larose et Joe White, sont ceux qui se disputeront la course au titre ce soir.

Les semi-finales seront de deux de trois à finir et le promoteur Sylvio Samson a conclu les rencontres comme suit: Delisle vs Jacques Larose et Henri Dufresne vs White.

En plus de ces deux engagements, Samson a complété sa carte de lutte avec quatre matches d'une chute à finir.

L'athlète de couleur, Don Kindard, fera face à Lou Carlo dans la semi-finale au programme.

Rod Larose et Georges Desparois se disputeront le numéro spécial.

Emile Dufresne fera la lutte à Sam Chuck dans le deuxième match de la séance; Boy Taylor et George Brown se mesureront dans le premier match.

Lanceurs probables

Ligue Américaine

Washington (Haefner 1-4) à Chicago (Moulder 0-2).
New-York (Reynolds 5-0) à S.-Louis (Fannin 1-3).
Boston (Harris 1-2) à Détroit (Trucks 3-0).
Philadelphie (Brizzie 3-2) à Cleveland (Black 0-0).

Ligue Nationale

Pittsburgh (Lombardi 0-2) à Boston (Barrett 2-1).
S.-Louis (Hearn 1-2) à Brooklyn (Hatten 2-1).
Cincinnati (Vandermeer 1-4) à New-York (Post 3-1).
Chicago (Borowy 1-1) à Philadelphie (Donnelly 2-2).

Soyez forts
SI VOUS SOUFFREZ DE: FAIBLESSE, COURBATURES, NERVOSITÉ, ÉPUISEMENT, FATIGUE HABITUELLE, MANQUE D'APPÉTIT ...
PRENEZ LES PILULES MORO
1566 ST-DENIS, MONTREAL 18

Consacré au Bon Goût
Harwoods'
CANADIAN
RYE WHISKY
Un des Trésors de tous les Temps

Adversaires ce soir au Forum

CASTILLOUX

CARRERA

Le vétéran Dave Castilloux fera un retour dans l'arène du Forum ce soir alors qu'il rencontrera Juan Carrera dans la semi-finale précédant le combat principal entre Johnny Gréco et Harry Hurst.

Joutes de baseball

JOUTES D'HIER

LIGUE INTERNATIONALE

Toronto à Newark, remise, pluie.
Rochester à Jersey City, remise, pluie.
Montréal à Baltimore, remise, pluie.
Buffalo à Syracuse, sera jouée plus tard.

LIGUE NATIONALE

New-York	001 000 000	1	4
Philadelphie	102 100 30x	7	10

Newsom, Hartung (3), Trinkle (7); Jones (8) et Livingston; Donnelly et Padgett.

Boston	041 000 070	12	18
Brooklyn	101 100 000	3	9

Sain et Salkeld; Palica, Kline (2), Hatten (5), Casey (8), Roe (8) et Edwards.
Seules joutes au programme.

LIGUE AMERICAINE

Aucune joute au programme.

AMERICAN ASSOCIATION

Louisville à Toledo, remise, pluie.

LIGUE CAN.-AMERICAINE

Trois-Rivières	120 010 000	4	8
Oneonta	100 020 003	6	7

Munsinger, Heintz (2) et J. O. Perry.
Hoover (5), Higgins (7) et C. Parker.
Québec à Rome, remise, pluie.
Amsterdam à Gloversville, remise, pluie.
Schenectady à Pittsfield, remise, pluie.

LIGUE BORDER

Auburn à Ottawa, remise, pluie.

Classement

LIGUE INTERNATIONALE

	G.	P.	Moy.
Syracuse	13	6	.684
Montréal	12	7	.632
Newark	10	8	.556
Baltimore	9	8	.529
Buffalo	9	10	.474
Jersey-City	10	12	.455
Rochester	8	12	.400
Toronto	7	14	.333

LIGUE NATIONALE

	G.	P.	Moy.
Saint-Louis	13	7	.650
New-York	12	9	.571
Boston	12	10	.545
Pittsburgh	12	11	.522
Philadelphie	12	12	.500
Brooklyn	11	12	.478
Chicago	9	13	.581
Cincinnati	9	17	.346

LIGUE AMERICAINE

	G.	P.	Moy.
Philadelphie	16	6	.727
Cleveland	13	6	.684
New-York	13	8	.619
Boston	11	11	.500
Détroit	11	14	.440
Saint-Louis	8	11	.421
Washington	9	13	.409
Chicago	4	16	.200

LIGUE DE L'EST

	G.	P.	Moy.
Scranton	11	4	.733
Williamsport	8	6	.571
Utica	9	7	.563
Hartford	8	7	.533
Albany	7	7	.500
Binghamton	6	9	.400
Wilkes-Barre	5	9	.357
Elmira	6	11	.353

NOTES de SPORT

New-York, 18. (PA) — Faultless et Fervent, deux pur sang appartenant à Warren Wright, ont fini premier et deuxième respectivement dans le handicap Gallant Fox d'une valeur de $87,400 samedi à Jamaica devant 43,854 spectateurs.

Seattle, 18. (PA) — Tracy Barrett, un lanceur d'une quarantaine d'années, a lancé une partie parfaite de sept manches, n'accordant aucun hit ni un point, alors qu'il a conduit le Seattle à une victoire de 3-0 sur le Sacramento dans la Ligue de la Côte du Pacifique.

Nottingham, Ang., 18. (PA) — Tom Blower, qui a l'intention de traverser la Manche à la nage aller et retour sans arrêt, cet été, s'est entraîné durant 30 heures dans une piscine ici hier et il a constaté qu'il avait perdu 17 livres. Blower croit qu'il lui faudra 36 heures pour traverser la Manche aller et retour.

Berne, 18. (PA) — La Suisse a vaincu l'Ecosse par 2 à 1 ici hier dans un match de soccer.

Sault Ste-Marie, Ont., 18. (PC) — La Northern Racing Association tiendra douze meetings de courses de chevaux sous harnais cette saison. Le premier aura lieu du 16 au 30 juin à Manitowaning. Reginald Tallack de Sault Ste-Marie a été réélu président de l'Association lors de l'assemblée annuelle tenue à Webbwood.

New-York, 18. (P.A.) — Le club de soccer Liverpool a ouvert sa deuxième tournée américaine hier en triomphant d'une équipe d'étoiles de la Ligue Métropolitaine Américaine, devant 8,000 spectateurs. Le Liverpool jouera bientôt à Montréal et à Toronto.

Fresno, Cal., 18. (P.C.) — Mel Patton, de l'Université de la Californie, a couru la distance de 100 verges en 9.3 secondes en fin de semaine pour abaisser le record mondial officiel d'un dixième de seconde.

Victoria, 18. (P.C.) — Cinq autres records canadiens ont été battus ici samedi lors d'un concours de natation tenu par les étoiles de la Y.M.C.A.

Hamilton, 18. (P.C.) — F.-R. Feaver, de Hamilton, secrétaire-trésorier de l'Ontario Sports Federation, a annoncé les noms de quatre joueurs suspendus récemment. James Wilson, Hamilton, a été suspendu pour la vie dans la balle molle; William Sherritt, Stratford, suspendu pour un an dans le hockey; Thomas McNamara, Throld, suspendu pour 2 ans dans le hockey et Alfie Guarda, de Barrie, suspendu pour 2 ans dans le hockey.

Miami, Flo., 18. (P.A.) — Mme Al Snider a reçu un chèque de $4,170 hier pour sa part d'argent que son époux aurait gagné s'il avait piloté Citation à la victoire dans le Derby du Kentucky. Snider a perdu la vie dans une partie de pêche en Floride au début de mars.

Ligue Montréal Jr

La Ligue de baseball Montréal Junior du président Achille Mailloux a été obligée de remettre toutes ses parties au programme de dimanche dernier à cause de la mauvaise température.

Demain soir, à 6 h 15, le club Outremont recevra la visite du club Ste-Martine dans une partie régulière de la ligue et à cette occasion l'échevin Eugène Maynard d'Outremont lancera la première balle qui sera reçue par le président de la ligue. Le terrain du club Outremont est situé sur la rue McEachran près de la rue Dechamp.

La partie Beauharnois-Champêtre sera jouée plus tard parce que le nouveau terrain du club Champêtre ne sera pas prêt avant. L'ouverture de ce terrain se fera dimanche prochain.

Fred Renkewitz à la présidence

Il dirigera les destinées de la Fédération du patinage à roulettes

Au 17e congrès de la Fédération Internationale de patinage à roulettes qui a eu lieu récemment au Casino Municipal de Montreux, Suisse, Fred Renkewitz, a été réélu président, tandis que Otto Mayer a été réélu secrétaire de la Fédération. M. Mayer, à la demande de Champlain Provencher, a représenté l'Amateur Skating Association of Canada à cette importante assemblée. Les associations nationales de patinage à roulettes des pays suivants étaient représentés: Angleterre, Belgique, Canada, France, Italie, Portugal, Suisse, Hollande et Egypte. L'United States Amateur Roller Skating Association a été excusée. Les organisations d'Australie et d'Argentine n'étaient pas représentées. M. Fred Renkewitz donna lecture de son rapport, au cours duquel il a fait part au congrès du travail effectué par le comité central.

R. D. Gilbey, représentant des Iles Britanniques, a tenu à déclarer que les deux fédérations anglaises ont fait tout ce qui était en leur pouvoir pour faire admettre le sport du patinage à roulettes aux Jeux Olympiques de Londres en 1948, mais pour des raisons matérielles leurs démarches n'ont pas abouti, ce que les fédérations anglaises sont les premières à regretter.

L'organisation des courses pour 1948 a été donnée à la Fédération italienne. Ce championnat aura lieu fin août-septembre. Ce concours annuel est toujours bien reçu par les concurrents des différents pays parce qu'il a lieu sur route.

La Fédération portugaise, organisatrice des championnats du monde au rink-hockey en 1949, a accepté d'organiser à cette occasion une petite manifestation afin de célébrer le 25e anniversaire de la fondation de la FIPR. Les officiers suivants furent élus pour 1948-49: président, Fred Renkewitz; secrétaire-trésorier, Otto Mayer; vice-présidents, H. Berthereau, Bordeaux, France; A.-H. Sofflé, Anvers, Belgique; W. Kimber, Londres, et W.-H. Knott, Surrey, Angleterre; Don Juan Sainz de los Torreros, Madrid, Espagne; Signor Enrico Josti, Milanno, Italie; Cap. José Luiz dos Santos Romeo, Lisbonne, Portugal; George-F. Apdale, Richmond Hill, N.Y., Présidents des comités internationaux: Rink-hockey, A.-H. Sofflé, Anvers, Belgique; Courses, René Moyat, Bry-sur-Marne, France; Patinage artistique: R.-D. Gilbey, Londres, Angleterre. Membres correspondants pour le Canada, Champlain Provencher, Montréal, et Ozzie Nelson, Great Neck, N.Y., pour les Etats-Unis.

Saskatoon veut avoir ce tournoi

Champlain Provencher, secrétaire honoraire de l'Amateur Skating Association of Canada, annonce qu'il a reçu une demande de la ville de Saskatoon, Saskatchewan, pour l'organisation des championnats de patinage à vitesse sur glace pour 1949. Il s'agit des championnats canadiens sur patinoire découverte, et si la demande est agréée, ces concours seront sous la direction de la Saskatchewan Amateur Skating Association, membre de l'Amateur Skating Association of Canada. Il est tout probable que les championnats d'intérieur auront lieu à Saint-Jean, Nouveau-Brunswick, ajoute M. Provencher, si l'Association des patineurs des Provinces Maritimes en fait la demande. Dans le passé beaucoup de concours internationaux ont eu lieu dans cette ville. La ville de Saint-Jean a produit beaucoup de patineurs célèbres dans le passé; feu Charles-I. Gorman a établi des records qui n'ont pas encore été égalés.

Courses dimanche prochain à Sorel

Sorel, 18. (Spécial à la "Presse") — L'ouverture de la saison des courses sous harnais à la piste Royale de Sorel aura lieu dimanche prochain. Ce premier meeting comprendra trois classes de deux épreuves chacune en plus d'une classe spéciale pour poulains de deux et trois ans pour un trophée.

Les classes sont les suivantes: 2.18, 2.25 et 2.28. Chacune de ces courses sera pour deux épreuves avec une bourse de $100, par épreuve.

On s'attend à l'inscription de nombreux coursiers car les chevaux sont à l'entraînement depuis déjà quelques semaines ici. En dépit des pluies que nous avons eues, la piste est en excellent état.

Nos escrimeurs se rendront à Toronto

Les 22, 24 et 25 mai prochain verront se dérouler à Toronto les championnats d'escrime pour le Canada, aux trois armes, fleuret, épée et sabre. Les vainqueurs de ces tournois seront désignés pour représenter le Canada aux Olympiques.

Les meilleurs escrimeurs et escrimeuses de la province iront passer la fin de semaine dans la ville reine dans l'espoir de se mériter une place sur l'équipe Olympienne.

Parmi ceux-ci nous remarquons chez les hommes, Jean Pierre Bancilhon, champion au fleuret, Georges A. Pouliot, champion au sabre, A. Horn, champion à l'épée, Robert Desjarlais, professeur d'escrime à la Palestre Nationale, Robert Roby, Roland Asselin, Leslie Krasa, L. Cosset, A. Horn, et quelques autres bons escrimeurs.

Chez les femmes, Mme Betty Hamilton, championne de la province, A. Lebrooye du McGill, Velma Chennell de Val Morin, Rita Barabé et Jeanne Benguerel de la Palestre Nationale.

Tous ces escrimeurs s'entraînent depuis plus d'un mois pour être en forme lors des prochains tournois.

Les Braves de Boston triomphent du Brooklyn

(P.A.) — On peut envier les lanceurs des Cardinaux de S.-Louis, ou les frappeurs des Giants de New-York, ou la jeunesse et la rapidité des Dodgers de Brooklyn, mais le club le plus solide dans la Ligue Nationale est le Boston.

Le Boston n'est pas en première place car les Cardinaux occupent cette position, et les Giants sont en deuxième place. Les Braves sont en troisième position seulement parce qu'ils ont mal débuté. Ils perdirent six de leurs sept premières parties.

Depuis lors les Braves ont remporté 11 joutes et en ont perdu quatre, le meilleur record du circuit pour cette période. Les hommes de Billy Southworth n'ont pas perdu une joute depuis le 9 mai.

Ils ouvriront ce soir une série de 14 parties sur leur terrain de Boston avec le meilleur lanceur de la Ligue, Bill Voiselle, le deuxième meilleur frappeur de la Ligue, Tommy Holmes, le meilleur pourcentage au champ, et une série de quatre victoires consécutives.

Les Braves ont terminé un bon voyage hier soir, avec une victoire de 12 à 3 sur le Brooklyn. Ceci marqua la quatrième victoire consécutive sur les Dodgers sans une défaite.

Aucun club dans la Nationale — même les Cardinaux — peut se vanter de posséder trois lanceurs de premier choix, tels que Warren Spahn, Johnny Sain et Voiselle. Ce trio n'a alloué que trois points dans les quatre dernières joutes du Boston.

Forte attaque

Le Brooklyn a finalement réussi à compter après 29 manches contre le Boston lorsque Sain alloua un point dans la première manche.

Les Braves ont fait face à 5 lanceurs des Dodgers pour obtenir 18 coups sûrs. Bob Elliot, le joueur le plus utile à son club l'an dernier, en a obtenu trois, ainsi que Sain. Tommy Holmes hissa son pourcentage à .435 avec deux hits en trois apparitions au bâton.

Un autre club dangereux, les Phils de Philadelphie, a défait les Giants par 7 à 1. La victoire a hissé les Phils en quatrième position, trois points en arrière des Braves.

Blix Donnelly n'a alloué que quatre hits pour enregistrer sa troisième victoire contre deux défaites.

Dans ses deux défaites ses coéquipiers avaient failli compter des points pour lui.

Johnny Blatnik a conduit l'attaque de dix coups sûrs contre Bobo Newsom et trois successeurs. Le voltigeur recrue, qui fut repêché l'an dernier, a frappé trois hits en quatre apparitions, pour monter en tête des frappeurs de la ligue. Il a frappé en lieu sûr dans ses neuf dernières parties.

Philadelphie vs Cleveland

Ces joutes furent les seules dans les majeures hier. Aujourd'hui les Athlétiques de Philadelphie, qui ont remporté 12 de leur 13 dernières joutes, envahiront l'ouest, pour tenter d'augmenter leur avance d'une partie et demie en tête de la Ligue Américaine. Ils rencontreront les Indiens de Cleveland qui sont en deuxième place.

Les Yankees, en troisième position, deux parties et demie en arrière des meneurs, rencontreront les Browns de S.-Louis. Les Red Sox de Boston avec une série de quatre victoires consécutives rencontreront les Tigers à Détroit.

Les Cardinaux, une partie et demie en avant des Braves, visiteront le Brooklyn, qui est en sixième place, tandis que les Giants recevront les Reds de Cincinnati à New-York. Boston sera l'hôte du Pittsburgh et le Philadelphie visitera les Cubs à Chicago.

Fernando Gagnon demeure champion

Québec, 18. (P.C.) — Fernando Gagnon a défendu avec succès son championnat canadien des boxeurs poids coq hier soir, en obtenant la décision sur Frankie Pucci, de Toronto, après un combat de douze rondes.

Chaque boxeur pesait 117 livres.

2 matinées au Parc Richelieu

Un nouveau programme de courses sera présenté samedi soir. — L'écurie Sarnia

Le promoteur Armand Plouffe a officiellement annoncé hier soir qu'il présentera deux autres matinées de courses de chevaux sous harnais en fin de semaine au Parc Richelieu. La première aura lieu samedi soir sous les réflecteurs et la seconde dimanche après-midi.

Le programme que Plouffe devait offrir aux amateurs dimanche dernier a été remis à dimanche prochain. Les courses n'ont pu être disputées à cause de l'état trop boueux de la piste du Bout de l'Ile.

Aucun changement ne sera apporté au programme de dimanche prochain, mais plusieurs nouveaux coursiers se disputeront les honneurs samedi soir.

Les écuries Sarnia, de Sarnia, Ont., auront des représentants lors du prochain programme de courses.

Cagney fait match nul avec Christie

A l'Auditorium de Verdun, hier soir, Georges Cagney, qui défendait son championnat mondial des lutteurs poids lourds juniors, et Joe (Killer) Christie se sont livré un match sensationnel au possible dans la finale du programme de lutte présenté par le promoteur Adrien Valiquette.

Les deux gladiateurs ont lutté pendant une heure et 25 minutes sans réussir à prendre une seule chute. Le match fut alors arrêté à cause de la loi du couvre-feu.

Le match fut l'un des plus durs disputés à Verdun depuis longtemps et l'assistance, plus nombreuse encore que la semaine dernière, a été enthousiaste.

Dans la semi-finale, Mickey Golf emporte sur Arthur Legrand, lorsque ce dernier a été disqualifié par l'arbitre Léo Clouette, après 24 minutes.

Jean Pusie a défait Jacques Trudeau dans le match spécial, en 15 minutes, tandis que Jim Burnett et Al Tucker ont annulé dans la préliminaire.

CLUB DE BALLE MOLLE CROYDON

Le club de balle molle Croydon aimerait recevoir sur son terrain le dimanche tout bon club intermédiaire de Montréal et de la Ligue de S.-Lambert.

Le meilleur depuis 373 Ans
BOLS
V. O.
GENEVER GIN
Aussi Distillateurs du
SILVER TOP
Special Londor
DRY GIN
"La Base du Meilleur Cocktail"
ERVEN LUCAS BOLS
Maison fondée à Amsterdam en 1575

Omer DeSerres LIMITÉE MONTREAL
Aubaines Pour la Pêche
Pour le papa...
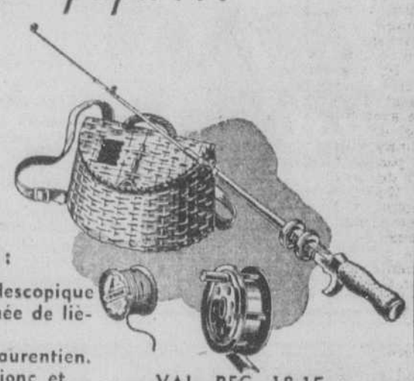
ENSEMBLE
Comprenant :
• Canne télescopique avec poignée de liège.
• Moulinet Laurentien.
• Panier en jonc et courroie.
• Corde.
VAL. REG. 18.15
POUR 13.95
Pour le fiston...

ENSEMBLE
Comprenant :
• Canne à pêche avec poignée de liège
• Moulinet,
• Réceptacle en aluminium pour vers,
• Corde, hameçons et plombs.
REG. 7.15
POUR 4.95
Ce qu'il faut pour la pêche :
CANNES A PECHE, MOULINETS, COFFRES
A partir du 12 juin jusqu'au 4 septembre inclusivement nos magasins seront fermés le samedi à 12.30 p.m.
Omer DeSerres LIMITÉE MONTREAL
1406, rue SAINT-DENIS 6793, rue SAINT-HUBERT
SPORT, 3e étage — LA. 0251

DU PLAISIR AVEC Player's
Pour couronner l'agrément d'une promenade à cheval dans l'air frais du matin... rien comme la saveur fraîche et riche d'une cigarette Player's, car partout et toujours les Player's plaisent!
"Des Player's S.V.P."
BOUT EN LIÈGE ET UNI
Player's
NAVY CUT CIGARETTES "MILD"
Player's "MILD"

Robert croit que sa rapidité l'aidera contre Davis demain

Après une partie de balle-au-mur, qui a duré plus d'une heure, et un bon entraînement à la lutte, Yvon Robert et Larry Moquin se sont réveles prêts pour leur rencontre de demain soir au Forum. Les deux Canadiens-français se sont entraînés ensemble en fin de semaine, en vue de leur rencontre qu'ils doivent livrer contre deux lutteurs géants.

On sait que, dans la finale, Yvon Robert défendra son championnat mondial poids lourd contre Wee Willie Davis, un gaillard de six pieds six pouces, pesant 265 livres, et que Laurent Moquin, rencontrera Hi Lee, un géant de six pieds et huit pouces, dans la semi-finale.

Le match entre Wee Willie Davis et Robert sera de deux dans trois à finir. Ce sera la deuxième fois que Robert défendra son titre à Montréal depuis son retour d'Europe.

En dépit de la puissance, de la force et de l'avantage de Davis dans la portée, Robert sera favori pour l'emporter demain soir. Celui-ci est aussi très fort et est de plus excessivement rapide.

Managoff contre Pat Kelly

Quant au match Hi Lee-Laurent Moquin, le géant sera favori à cause de ses tactiques rudes. Moquin a cependant un atout dans son jeu; c'est le fait que Lee sera une belle cible pour ses coups de savate.

Bobby Managoff, qui est venu à un cheveu de l'emporter contre Lou Thesz mercredi dernier, rencontrera Pat Kelly de Boston demain. Kelly est un athlète rusé et des plus rudes.

Dans l'autre rencontre au programme, Mickey Gold, du Texas, fera face à Jesse James, le lutteur qui a créé une si bonne impression la semaine dernière.

ALLEZ VOIR LE RADIO Electrohome "GENRE MOBILIER" FR4
CHEZ LE PLUS PROCHE DÉTAILLANT ELECTROHOME

Le St-Stanislas bat le Canadien, 32 à 30

La rencontre décisive entre le Canadien et le S.-Stanislas, pour le championnat de la Ligue Senior de tennis sur table de Montréal, s'est disputée dans la salle de l'Ecole Supérieure S.-Henri.

Le Canadien avec Yvon Talbot, Jacques Courtois et Roger Brouillard formait le trio le plus dangereux et le mieux balancé de la ligue. Par son record de la saison — aucune défaite — il était grand favori pour remporter le championnat. Mais l'E.S.S.S. s'assura le championnat en gagnant la joute par 32 à 30.

Immédiatement après la rencontre, M. Jean-Paul Juneau, président de la Ligue de Montréal, remit au capitaine de l'équipe le trophée, emblème du championnat.

Agréables surprises

Miami, Fla., 18, (P.A.) — Mme Albert Snider, l'épouse de l'ancien jockey de Calgary, croit qu'hier a été son jour chanceux.

En premier lieu, elle a reçu un chèque au montant de $4,170 de la ferme Calumet et du jockey Eddie Arcaro. On se rappelle que Snider devait conduire Citation dans le derby du Kentucky.

Snider disparut toutefois au cours d'une partie de pêche en Floride le 5 mars dernier avec deux compagnons, et n'a jamais été revu.

Hier soir, la fille de chambre de Mme Snider, Rose Donn, trouva une somme de $4,000 dans une des chemises appartenant à Al Snider. Elle était alors à nettoyer ses vêtements. Elle a aussi trouvé un chèque fait au nom de Snider pour une somme de $295.

"Al cachait toujours son argent autour de la maison", a dit Mme Snider, "mais je n'avais jamais espéré voir quelque chose comme ceci. C'est sûrement mon jour chanceux".

Mme Snider n'a pas encore perdu tout espoir de retrouver son mari, mais elle dit que son espoir diminue un peu.

"La situation à l'air sans espoir", a-t-elle dit. "Je dois faire face aux faits et continuer de vivre pour ma fillette".

Ils ont une fille, Nancy, âgée de 6 ans.

Le Laval à S.-Henri

5 joutes sont au programme ce soir dans la Ligue Montréal Royale Jr

La ligue Montréal Royale junior, comme la majorité des autres circuits amateurs, a été forcée de contremander son programme d'ouverture dimanche dernier. Les joutes au programme seront jouées plus tard dans la saison.

Cinq joutes sont au programme, ce soir, et tous les clubs sont impatients de se mettre à l'oeuvre. Le Conseil Lafontaine des Chevaliers de Colomb, qui devait jouer dimanche, sera inactif ce soir.

Le Laval visitera le St-Henri de Sylvio Mantha. Le club St-Henri a élaboré un programme d'ouverture d'envergure et les amateurs peuvent être assurés que le tout ne manquera pas d'être intéressant. Le Ville-Mont-Royal ira disputer la victoire au Villeray, de Fred Spada, au parc Jarry. Le Verdun tentera de s'assurer la victoire aux dépens de la Y. M. H. A. au parc Fletcher. Le Ville-Marie, considéré comme l'un des plus sérieux candidats au championnat, recevra la visite du Plateau Mont-Royal, de Pamphile Yvon et Babe Laplante, sur son propre terrain, situé à l'angle des rues Viau et Ontario.

Maisonneuve à Rosemont

La cinquième joute mettra aux prises les clubs Maisonneuve et Rosemont sur le terrain de ce dernier. Le premier programme double au stade des Royaux dimanche prochain suscite déjà un vif intérêt. Il est à espérer que la température sera plus clémente. Toutes les joutes au programme ce soir commenceront à 6 h. 30.

All British impressionne

Il gagne facilement une éliminatoire du King's Plate à Toronto

Toronto, 18, (P.C.) — Lord Fairmond et All British ont triomphé dans leur division respective des éliminatoires du King's Plate hier après-midi sur une piste boueuse.

Les épreuves ont été courues sous la pluie. La distance n'était que de six furlongs, tandis que le King's Plate, qui sera disputé lundi prochain, sera couru sur une distance d'un mille et un-huitième.

Lord Fairmond, appartenant aux Whittier Stock Farms de Winnipeg et piloté par Léo Kerr, a fini son éliminatoire en 1.20, une longueur et demie en avant de Coleraine. Red Bottle a pris la 3e position. Le peloton comprenait onze partants.

All British, conduit par Frank Dougherty, a fini en tête de sa division gagnant par dix longueurs. Kid Rumble s'est classé deuxième et Meal Time troisième.

All British sera sans contredit le favori lundi prochain. Un total de 21 chevaux ont couru dans les deux divisions hier.

MARCHANDS D'HOCHELAGA

Dimanche, le 23 mai, aura lieu l'ouverture officielle de la saison du club de balle molle des Marchands d'Hochelaga. Ce dernier recevra le club Ste-Marie, à 2 h. 30, au terrain rue Moreau et Rouen. Pour la circonstance, l'organisateur Rosaire Dubuc a préparé une parade sportive dans le quartier d'Hochelaga.

Lou Boudreau en 1ère place

Le gérant des Indiens a porté sa moyenne au bâton à .440

Chicago, 18, (P.A.) — Le gérant et arrêt-court des Indiens de Cleveland, Lou Boudreau, s'est emparé de la première place chez les meilleurs frappeurs de la Ligue Américaine. Il a accumulé 11 points en fin de semaine pour porter sa moyenne à .440.

Boudreau a maintenant une avance de 43 points sur Ted Williams qui est en deuxième position avec .397. Al Zarilla des Browns de S.-Louis a perdu 83 points et est actuellement en 3e position avec un pourcentage de .394.

Les autres meilleurs frappeurs sont: Walt Evers, Détroit, .360; Ken Keltner, Cleveland, .356; George Kell, Détroit, .338; Dave Philley, Chicago, .324; Hank Majeski, Philadelphie, .321; Don Gallinger, S.-Louis, .316, et Pete Suder, Philadelphie, .313.

Boudreau mène aussi les frappeurs en deux départements. Il a frappé le plus de hits avec 33 et a obtenu le plus grand nombre de deux-buts, 10.

Williams est toujours bon premier pour les points produits avec 28 et les points comptés avec 23. Ken Keltner des Indiens a frappé trois autres circuits pour porter son total à 12. Vic Wertz des Tigers a cogné le plus de trois-buts avec 4. Thurman Tucker des Indiens a volé le plus de buts, quatre.

Dans le département des lanceurs, le droitier Allie Reynolds des Yankees, possède le meilleur record avec cinq victoires contre aucun revers. Lou Brissie, recrue des Athlétiques, a le plus de retraits avec 29.

Le Golf

Tournoi de Los Angeles

New-York, 18, (P.A.) — Dix champions, parmi lesquels on compte Lew Worsham, le champion actuel, et Charles (Chick) Evans, un amateur qui remporta le championnat il y a 32 ans, tenteront de répéter leur succès lors du tournoi omnium national à Los Angeles, le mois prochain.

Ils sont parmi les 1,440 inscrits pour le grand tournoi, qui aura lieu au Riviera Country Club du 10 au 12 juin.

Les autres anciens champions sont: Gene Sarazen (1922-32), Tommy Armour (1927), Olin Dutra (1934), Tony Manero (1936), Ralph Guldahl (1937-38), Lawson Little (1940), Craig Wood (1941), et Lloyd Mangrum (1946). Evans gagna le championnat en 1916.

Ces joueurs n'auront pas à se qualifier de même que les 19 joueurs qui terminèrent derrière Worsham l'an dernier: le champion amateur des Etats-Unis, Robert-H. (Skee) Riegel, et Willie Hunt, l'ancien champion amateur d'Angleterre qui sera l'hôte professionnel du tournoi.

Johnny Palmer triomphe

Philadelphie, 18, (P.A.) — Johnny Palmer, de Badin, C.-N., a remporté le premier prix de $2,500 du tournoi par invitation du Philadelphia Inquirer en fin de semaine, par une belle démonstration de courage et d'habileté.

Une dernière ronde de 68, quatre coups sous le par, lui a permis de devancer Ben Hogan par quatre coups, sur son total de 281 pour 72 trous.

Hogan s'est classé deuxième, tandis que Lloyd Mangrum a fini troisième avec un total de 287.

Bill Ezinicki, joueur de hockey de la Ligue Nationale, qui faisait ses débuts professionnels, a terminé au bas de la liste avec un total de 311 coups.

1,440 INSCRITS

New-York, 18, (B.U.P.) — Quelque 1,440 golfers, le plus grand nombre de l'histoire, sont inscrits dans le tournoi omnium national de golf qui aura lieu à Los Angèles les 10, 11 et 12 juin. 171 joueurs prendront part au tournoi proprement dit.

Programme remis au stade Exchange

La température inclémente d'hier soir a forcé la direction du stade Exchange à remettre à jeudi soir prochain l'ouverture officielle de sa saison d'été. Toutefois les amateurs n'y perdront rien par ce contretemps, car, outre la finale qui demeure la même, la semi-finale opposera Georges Cagney, le champion actuel des poids lourds juniors, au sensationnel Jesse James.

Voici d'ailleurs le programme de jeudi soir au complet:

Finale, 2 de 3, 90 minutes: Manuel Cortez vs Yvan Kalmikoff.

Semi-finale: Georges Cagney vs Jesse James.

Match spécial: Joe Killer Christie vs George Cagney.

Premier match: Jim Burnett vs Jack Wright.

Tout comme pour hier soir, Lou Brouillard, l'ancien champion mondial poids moyen, sera l'arbitre de la rencontre principale.

Quilles à La Tuque

La Tuque, 18, (D.N.C.) — Dans la série éliminatoire, les clubs Windsor et L. Ortenberg ont triomphé. La finale pour le championnat aura lieu entre ces deux derniers clubs ces jours-ci.

Dans la Ligue Senior mixte de petites quilles, c'est le Woodhouse qui a remporté le championnat avec un surplus substantiel. Voici le total des points:

	G.	P.	Pr.	Pts.	Pts
Woodhouse	44	28	14	39225	58
Hiland	43.5	33.5	16	39050	54.5
Community Club	33.5	28.5	10	39347	43.5
Royal	28	45	8	39178	34

Mlle J. Boullanne a été distinguée avec un triple de 357. M. Holbrook avec un simple de 173 et Roger Gagnon un total de 327 en 4 parties.

Loisirs Ste-Jeanne d'Arc

Le nouveau comité général du service des Loisirs de la paroisse Ste-Jeanne d'Arc a formé des équipes dans la Ligue de balle molle des Loisirs. Les clubs jouent trois parties lundi, mercredi et vendredi au Parc Lalancette. Les joutes commencent à 6 h. 45.

Emile Larouche en 1ère place

Chicoutimi, 18, (D.N.C.) — Emile Larouche est passé en tête du tournoi régional de petites quilles, en roulant un total de 927 points, pour conserver une moyenne de 154.5. Larouche s'est également mérité deux records d'allée avec 191 sur la première et 198 sur la deuxième. Voici le classement des six premiers quilleurs du tournoi: Emile Larouche, 154.5; Robert Létourneau, 150.0; Alain Poulin, 145.5; Edouard Ouellet, 140.8; Francois Caushon, 137.9, et Clermont Poulin, 136.5.

L'équipe du Staff House a remporté le championnat de la ligue de petites quilles d'Arvida, en triomphant de celle d'Ambert par une marge de 93 points.

Champion amateur

MAURICE VACHON, champion provincial de la catégorie 175 livres des lutteurs amateurs.

L'équipe de balle molle des fonctionnaires provinciaux

Voici les membres de l'équipe cléricale de balle molle des fonctionnaires provinciaux pour la présente saison. Première rangée de gauche à droite: R. Forget, L. Beauregard, R. Brochu et H. Hogue. 2e rangée: H. Huet, R. Lapierre, A. Asselin, M. Guimond, président de la ligue; J.-P. Lamarche, directeur de la Sûreté provinciale; J.-N. Labbé, capitaine (gendarmerie provinciale); M. Guénette et L. Boulet. 3e rangée: A. Thibault, E. Boisjoly, L. Charbonneau, H. Church, L. Pronovost et L. Bolduc.

Ligue D. C. Brosseau

C'était un mercredi soir, mais combien différent des autres pour les membres de la Ligue de quilles D. C. Brosseau. Le premier banquet de cette ligue a remporté un franc succès. Le président, A. Moisard, a présenté les trophées à chaque membre de l'équipe victorieuse, soit à MM. Jean-Marie Lefebvre, Honoré Lefebvre, A. Moisard, Arial et Mlle Françoise Milot, M. René Labrecque, Arial et Gagné ont aussi reçu des trophées pour avoir remporté des honneurs individuels durant la saison.

M. Jean-Jacques Milot, R. De Lacalle et Bernier ont récréer les invités avec un bon répertoire de chant. Il y eut un dîner et de la danse pour clôturer la fête.

Canadien recevra le Québec demain

Le calendrier des joutes de la Ligue Interprovinciale de crosse est très chargé cette semaine.

Ce soir, le club Alexandria jouera contre le St. Ann à Ottawa. Demain soir, le Canadien recevra les Montagnards de Québec à l'Arena de Lachine. Jeudi soir, le Québec jouera à Cornwall; vendredi soir, le Hogansburg ira faire face au Ottawa et, samedi, l'Alexandria ouvrira sa saison locale en recevant le Canadien.

Dimanche soir, Alexandria jouera à Québec et, lundi soir, Ottawa se rendra à Hogansburg.

Les Montagnards alignent quatre anciens joueurs du Lachine-Ville S.-Pierre: Roger Desrosiers, Jack Eagan, René Couture et Marcel Valois.

De plus, le club de la vieille capitale comprend Russ McCarthy, Chick Monoghan, Vincent Reddy, Jackie Howes, Frank King, Art Law, John Kusmaski, Marcel Barrette et Peanut Flynn.

BAR-DOL EST SANS PAREIL POUR REGULARISER UN MOTEUR D'AUTO RECONSTRUIT OU NEUF. SON EMPLOI DOUBLE LA DURÉE DU MOTEUR

PNEUS
en vrai caoutchouc
PNEUS
GOODYEAR
Les plus sûrs sur la route — préférés par plus de possesseurs d'autos que tout autre.
ARTICLES DE VOYAGE
en vrai cuir
Seul un excellent travail à la main pouvait donner d'aussi beaux produits pour dames et messieurs — à prix réduits.
CANADA TIRE CO. LIMITED
"Au service du public depuis plus d'un quart de siècle"
720 St-Antoine (angle Craig) MA. 9227
7141 S.-Hubert (ang. J.-Talon) DO. 2577

Achetez la boîte métallique

VOGUE
LE TABAC À CIGARETTES
VOGUE
donne pleine valeur à ceux qui font leurs rouleuses

VOUS VOUS ACCORDEREZ AVEC LES INGÉNIEURS DE DODGE — "LES CAMIONS DODGE "Job-Rated" DE 1948 SONT LES PLUS PARFAITS JAMAIS CONSTRUITS!"

Les Propriétaires font leurs Eloges-
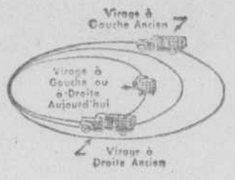

FACILITÉ PLUS ACCENTUÉE DE MANIEMENT
Vous épargnerez du temps sur la besogne avec ces si-faciles-à-manier camions Dodge. La combinaison d'un nouveau genre de direction et d'empattements plus courts qui peuvent recevoir des caisses de dimensions habituelles vous permet de virer dans des cercles plus courts — que ce soit à droite ou à gauche. Conduisez-les vous-même et vous allez découvrir que ces camions se manient d'une manière qui se rapproche de la facilité de conduite d'une voiture à voyageurs.
CONFORT PLUS ACCENTUÉ
Les cabines sont plus profondes, plus larges, plus spacieuses et sont munies de sièges hauts comme un fauteuil. Cela veut dire un confort plus sensible pour le conducteur et pour les occupants. Le plancher étant sans obstacles et les portes plus larges, l'entrée et la sortie de ces cabines s'effectuent plus aisément. Les sièges sont ajustables quant à la position et au support du dos, réalisation qui réduit la fatigue de conduite au minimum.
SÉCURITÉ PLUS ACCENTUÉE
Notez bien que le champ de vision a été beaucoup accru dans les nouvelles cabines Dodge. Les pare-brise et les fenêtres sont plus hauts et plus larges, et la glace arrière est plus longue. Les nouveaux freins hydrauliques ont une surface agrandie de plus de 20 pour cent., un perfectionnement qui assure des arrêts plus vifs et plus sûrs.

RENDEMENT PLUS PARFAIT
Vous obtiendrez un rendement plus parfait de ces nouveaux camions Dodge perfectionnés et si robustes ... la réputation Dodge en matière de Dépendabilité reçoit dans ces nouveaux camions un avancement remarquable. Les moteurs Dodge sont "Job-Rated", ce qui veut dire que tout camion Dodge, quelque soit sa capacité, (le classement commence à 4,200 livres) s'adapte en puissance motrice à la fonction à accomplir.
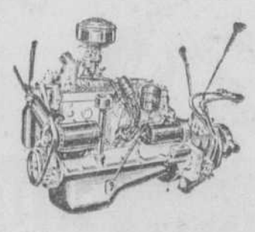
VOYEZ-LES AU SALON DE MONTRE DE VOTRE AGENT LOCAL DODGE
CONDUISEZ-LES — JUGEZ POUR VOUS-MÊME
LES NOUVEAUX CAMIONS DODGE "Job-Rated" 1948
MODERN MOTOR SALES LTD — JARRY AUTOMOBILE LTÉE
1400, rue Dorchester ouest, BE. 1951 — 4384, rue St-Denis, PL. 8221
CAMPBELL-DECARIE LIMITED, 1515, rue St-Jacques — WE. 6735
GARAGE PAUL GODIN, 70, boul. Monkland, Saint-Laurent, BY. 1013
G. BLANCHARD, Saint-Zotique, P.Q.
GARAGE LAPOINTE, 7871 est, rue Notre-Dame, TU. 2567
OUELLETTE MOTOR SALES, 4115, boulevard LaSalle, YO. 6855
NORTH END MOTOR SALES CO. Ltd, 5694, avenue du Parc — CR. 1134
GARAGE AUGUSTE LACHAINE LIMITEE, Sainte-Rose, P.Q.

La confiance et non les dollars

Elle est la base des échanges commerciaux, affirme M. H.-V. Lush.

"A cause de la publicité accordée à la pénurie de dollars, je crains que nous ayons presque accepté le principe que le dollar est à la base du commerce. Cela est faux. Car la confiance était à la source des échéances commercieux bien avant l'existence des dollars, et j'ose prédire qu'elle ne cessera jamais de jouer ce rôle." Voilà comment s'exprimait H. H.-V. Lush, président de la Canadian Exporters' Association, au déjeuner-causerie tenu à midi en l'hôtel Ritz Carlton.

"Nos clients des autres pays ne sont pas en danger de faillite", a poursuivi M. Lush. "Leur situation financière et morale peut être aussi saine que la nôtre. Aussi longtemps que de telles conditions prévalent, aussi longtemps que la confiance mutuelle est justifiable, je n'admettrai jamais qu'il y n'y a pas moyen d'en arriver à un règlement".

Le conférencier a aussi réfuté l'idée que le commerce international ne relève que des gouvernements. Il a déploré le fait que trop souvent "nous ne nous rendons pas compte de la possibilité pour nous d'influencer le comportement international.

Affaire d'économique

M. Lush a rappelé qu'évidemment les affaires comportent des difficultés et que le commerce international en a plus que sa part. "Mais, a-t-il insisté, ne nous laissons pas effrayer par les difficultés; il se peut qu'elles ne soient pas aussi grandes que nous l'imaginons. D'aucuns croient aujourd'hui que le commerce n'est plus affaire d'économique mais de politique. Si l'industrie ne fait rien et s'attend que seuls les gouvernements vont travailler à la solution des problèmes commerciaux, une telle attitude indique dès lors notre indifférence et le commerce sera sûrement affaire politique. Nous pouvons et nous devons aider à résoudre les problèmes d'aujourd'hui.

"Nous devons par conséquent aborder tous les bloblèmes qui touchent le commerce international, a affirmé M. Lush aux exportateurs, dans un large esprit international. Si nous et d'autres pays le faisons, les marchés mondiaux s'agrandiront constamment, comme ils le doivent et le peuvent, les niveaux de vie s'amélioreront partout, les ententes internationales en seront facilitées et les tragédies du passé peut-être évitées".

Utilité des exportations

Exportateur lui-même, M. Lush avait consacré la première partie de sa causerie à raconter sa propre expérience dans le domaine de l'exportation depuis 1937. Pour l'entreprise qu'il représentait, il avait alors réussi à établir des marchés en Grande-Bretagne, puis graduellement en Amérique latine et en Afrique du Sud. Ce travail persévérant a donné ses fruits. En effet le volume d'exportation de sa compagnie atteint plus de 200% de la production totale d'avant-guerre. Le coût de la vente à l'exportation n'est pas plus élevé que sur le marché domestique. Ces exportations aident l'entreprise à maintenir un volume de production qui a des conséquences heureuses sur les prix de revient. Les prix du marché domestique sont dès lors inférieurs à ce qu'ils seraient sans ces exportations. "Notre volume d'exportation, a conclu M. Lush, aide sans contredit l'économie canadienne".

La Foire de Leipzig

Au printemps et à l'automne, se tient une foire à Leipzig. En 1947, deux séries de 2 timbres chacune furent émises. Une autre le fut au printemps de 1948, que nous illustrons ci-dessus. Cette série et plusieurs autres seront données parmi les prix de présence, à la réunion de l'Union Philatélique de Montréal, ce soir à 7 h. 30 en la salle des Chevaliers de Colomb, 3827 Saint-Hubert. Les collectionneurs de timbres non membres du club sont également les bienvenus.

Garçonnet disparu

La sûreté municipale signale la disparition, depuis le 7 du courant, du jeune Pierre-Eugène Forgues, âgé de 14 ans, domicilié au no 5301, rue Trans-Island. Le garçonnet répond au signalement suivant: 4 pieds et 10 pouces, 98 livres, cheveux châtains, yeux bruns; il a un pantalon gris fer, un veston brun, un chandail rouille, des souliers noirs et des bas gris pâle.

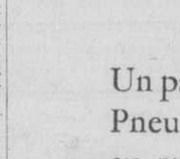

P.-Eugène Forgues

Toute personne ayant des renseignements sur les allées et venues du disparu est priée de communiquer immédiatement avec le dir.-adj. Wilfrid Bourdon, sûreté municipale, Hu. 7171, qui nous a demandé de publier cette photo.

Prochaine réunion annuelle des ambulanciers S.-Jean

La réunion annuelle du conseil provincial de l'association ambulancière S.-Jean du Québec aura lieu le 27 du courant, à 12 h. 30 p.m., en l'hôtel Mont-Royal.

Appui du service de santé à la campagne locale de nettoyage

Parlant hier soir à CKAC, le Dr Adélard Groulx, directeur du service de santé de la ville de Montréal, s'est déclaré très heureux d'accorder son appui à la campagne d'embellissement et de nettoyage organisée par la Chambre de commerce des jeunes et inaugurée officiellement, hier matin, par S. H. le maire Camilien Houde.

Dans l'énumération des activités de son service destinées à maintenir la salubrité de la métropole, le Dr Groulx a particulièrement défini les nombreuses attributions de la division de l'inspection sanitaire dirigée par M. Léopold Cabana, ingénieur sanitaire et surintendant.

Le conférencier a souligné que la pénurie et le coût élevé des matériaux de construction et l'insuffisance d'ouvriers spécialisés ont nui et nuisent encore aux activités de la division de l'inspection sanitaire. La construction de nouveaux logements pour rencontrer les besoins de la population a été insuffisante, et il a été impossible de faire évacuer les logements insalubres, faute de locaux plus appropriés. La réparation des bâtiments existants a subi aussi des retards, les propriétaires ne pouvant obtenir les matériaux nécessaires pour effectuer des réparations.

Le Dr Groulx a profité de l'occasion pour féliciter la population de la collaboration accordée à son service. La suppression des défectuosités de construction et des nuisances nécessite dans bien des cas l'envoi d'avis officiels, et le service de santé demande à la population de se conformer le plus tôt possible à ces avis, afin d'éviter un surcroît de travail. "Nous constatons, dit-il, que dans de rares cas seulement nous avons dû avoir recours à des poursuites en Cour du recorder pour faire disparaître les nuisances ou les causes d'insalubrité".

EAU des CARMES BOYER

EFFICACE contre VERTIGES ETOURDISSEMENTS, FAIBLESSE SYNCOPES, MIGRAINES, INDIGESTIONS.

QUELQUES GOUTTES SUR DU SUCRE OU DANS UNE INFUSION.

Distributeur:
J.-ALFRED OUIMET,
84 est, rue Saint-Paul, Montréal.

Nombre insuffisant de sténographes officiels

Sur les 16 appels de droit pénal, inscrits sur le rôle de mai, il en reste deux, celui de Marcel Marcotte qui s'est terminé ce matin, et celui du professeur Boyer qui s'instruira aussitôt après et qui prendra le reste de la session d'une semaine, la dernière avant les vacances judiciaires.

C'est au cours de la demande d'ajournement de nombreux appels, faite par Me John Bumbray, C.R., avocat en chef du ministère public, que l'hon. juge en chef Séverin Létourneau et son collègue le juge Gregor Barclay ont émis l'opinion, hier, que le nombre des sténographes officiels devrait être augmenté, aux Assises et aux Sessions de la paix.

Depuis un an, d'expliquer Me Bumbray, nous avons eu des procès de plusieurs semaines aux Assises. Prenons l'affaire Raymond Boyer, l'affaire Marcel Marcotte, l'affaire Molleur, l'affaire Madeleine Parent à St-Jérôme. Les sténographes ne peuvent plus fournir et n'ont pas le temps de transcrire leurs notes pour préparer les dossiers-conjoints".

Marine australienne

—L'Australie compte dépenser environ $76,800,000 pour sa marine de guerre au cours des cinq prochaines années.

ANNONCE

Obtenez plus de confort de vos
FAUSSES DENTS

Voici une méthode agréable d'éviter les embarras des fausses dents qui tombent. Saupoudrez vos dentiers, celui du haut et celui du bas, avec FASTEETH, une poudre améliorée; ils tiendront plus fermement et vous assureront plus de confort. Pas de sensation de mou, gommeux ou pâteux. C'est une poudre alcaline (non acide). Pas de goût âcre. Enrale "l'odeur de dentier" (haleine de dentier). — Procurez-vous FASTEETH aujourd'hui dans n'importe quelle pharmacie.

NETTOYAGE RÉPARATIONS REMODELAGE
ENTREPOSAGE MODERNE de FOURRURES
Sûr Fiable
Montrose 3131
2%
Dechaux.
FRÈRES LIMITÉE
NETTOYEURS FOURREURS TEINTURIERS REMBOURREURS

RADIOS!

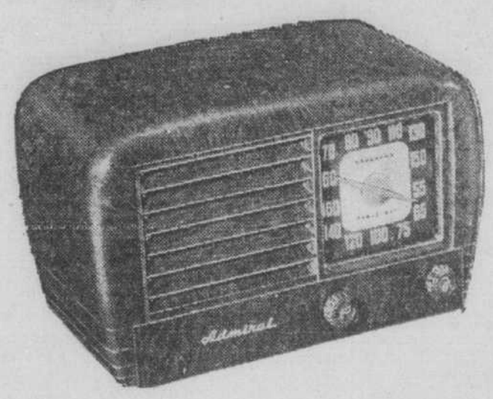

Admiral

Un radio personnel, couleur ébène, une aubaine exceptionnelle, une merveille de 5 lampes, cadran lumineux — De l'ampleur dans la voix et la dimension, mais de prix très modique.

AUSSI PEU QUE
$1.00 PAR SEMAINE
APRES LE DEPOT

COULEUR EBENE
$29.95
COULEUR NOYER 32.95
COULEUR IVOIRE 35.95

VENEZ, TELEPHONEZ FI. 6301* OU POSTEZ CE COUPON

Veuillez me faire parvenir un radio Couleur Ebène 29.95 . . . . Couleur Noyer 32.95 . . . . Couleur Ivoire 35.95 . . . et je paierai . . . . sur livraison et la balance 1.00 par semaine.

NOM .....
ADRESSE .....
OCCUPATION ..... TEL. .....
Radio 18-5-48

3735 NOTRE-DAME OUEST
FI. 6301*
2ième arrêt des tramways à l'ouest d'Atwater

La Liberté

MARCHANDISES SATISFAISANTES OU VOTRE ARGENT REMIS

5 ANS EN AVANCE EN FAIT DE SÉCURITÉ

Un pas en avant dans le domaine du pneumatique, le nouveau Pneu Seiberling pourvu d'Events, le seul pneu de ce genre au monde, diminue l'accumulation de chaleur à l'intérieur, une des principales causes d'usure prématurée. Vous pouvez maintenant conduire toute la journée à des vitesses considérées excessives jusqu'ici et avoir l'esprit tranquille.

J'aimerais faire ressortir que ce nouveau Pneu Seiberling pourvu d'Events est définitivement un *Pneu de qualité supérieure offert au prix standard.* Nous sommes fiers de ce nouveau pneu de sécurité, étant convaincus qu'il représente une valeur sans précédent dans l'industrie du pneumatique.

Président,
Seiberling Rubber Company of Canada, Ltd.

Ce nouveau Pneu Seiberling est le *seul* au monde qui soit pourvu d'Events. Ces évents rejettent la chaleur dangereuse qui s'accumule à l'intérieur par suite de l'échauffement du pneu pendant le roulement. Ils aspirent aussi de l'air frais et agissent en réalité comme climatisateurs d'air sur le pneu.

Cette caractéristique absolument nouvelle, exclusive à Seiberling, vous assure, ainsi qu'à votre famille, plus de sécurité quand vous roulez sur la route.

Le Fonctionnement des Events n'est pas une technique mystérieuse incompréhensible.

Vous pouvez voir vous-même comment ils fonctionnent.

Vous pouvez prendre un de ces nouveaux Pneus Seiberling entre les mains, le faire rouler et voir par vous-même ce que font les Events.

Cela paraît simple comme bonjour. Vous vous demanderez pourquoi personne n'y avait pensé auparavant. Mais ces Events représentent en réalité des années de recherches et des milliers d'essais faits par les techniciens Seiberling. Tout cela pour que chaque minute passée dans votre voiture signifie sécurité accrue... *sécurité grandement accrue!*

Ce nouveau Pneu Seiberling Pourvu d'Events a aussi une Carcasse plus Robuste, parfaitement Equilibrée.

Chaque corde supporte un poids égal. Pas de tension excessive . . . moins de frottement qui cause de l'échauffement . . . plus de résistance aux meurtrissures.

Les toiles de division entre la carcasse et la bande de roulement sont extra-fortes et agglomérées en une seule unité pour vous protéger contre les chocs violents de la route. Vous roulez plus confortablement et plus sûrement.

Long Millage aussi et Bel Aspect

Pourvue d'Events qui font fonction de Climatisateurs, la bande de roulement plus plate, plus large du nouveau Pneu de Sécurité Seiberling est comme celle d'un pneu de course . . . débarrassée de toute masse superflue. Ce pneu ne peut donc manquer de vous assurer un plus long millage—le genre de millage que vous voulez.

De plus, ce nouveau Pneu Seiberling pourvu d'Events rehausse définitivement l'aspect de votre voiture.

Il y a un Marchand Seiberling près de chez vous. Recherchez l'enseigne SEIBERLING—et voyez le nouveau PNEU SEIBERLING pourvu d'Events, Maintenant!

Combien cela vous coûtera-t-il pour rouler avec une plus Grande Quiétude d'Esprit?

Voyez votre Marchand Seiberling *maintenant.* Il vous accordera une allocation très généreuse sur vos vieux pneus. Vous constaterez qu'avec le Seiberling —le pneu de *qualité supérieure* pourvu d'évents— le roulement plus sûr est aussi plus économique.

IMPORTANT

Vous pouvez acheter le nouveau Pneu de Sécurité Seiberling
—dans les dimensions normales
—et dans les nouvelles dimensions à "PRESSION EXTRA-BASSE"

Allocations généreuses en échange de vos vieux pneus!

LE SEUL PNEU AU MONDE POURVU D'ÉVENTS

ÉVENTS

ÉVENTS—orifices de sortie de chaleur brevetés qui ont fait leurs preuves—ils rejettent la chaleur qui s'accumule à l'intérieur, aspirent de l'air plus frais . . . et constituent un dispositif de climatisation d'air sur la bande de roulement de ce nouveau Pneu *Seiberling* plus sûr.

UN NOM DIGNE DE CONFIANCE QUAND IL S'AGIT DE CAOUTCHOUC

SEIBERLING

Mme Garneau a une liste...

A titre de secrétaire du Cercle paroissial, elle doit appeler une foule d'amies avant jeudi . . . mais elle n'oublie jamais que sa ligne est "commune". Obligeamment, elle espace ses conversations pour permettre à l'autre abonnée d'utiliser, elle aussi, son téléphone.

ABONNÉS À "LIGNE DOUBLE", PRATIQUEZ L'ALTRUISME!

Le bon exemple est contagieux — on vous traitera comme vous traitez autrui.

1. Soyez bref.
2. Espacez vos appels.
3. Donnez priorité aux appels d'urgence.

LA COMPAGNIE DE TÉLÉPHONE BELL DU CANADA

1 Propriétés à vendre

DUROCHER
PRES AVE DES PINS

OCCUPATION

Maison en brique, semi-détachée, coin de ruelle contenant 3-4-7 pièces. Vestibule, livingroom, salle à manger, foyer, 3 chambres à coucher, chambre de bonne, planchers en bois franc, réfrigérateur et poêle à gaz. Aubaine à 17,000.00.

RUE ADAM
PRES BLVD MORGAN

Maison en brique contenant 9 logements de 4 et 5 pièces. Hall, livingroom, 3 chambres à coucher, chambre de bain, cuisine, plancher en bois franc. Dimensions du terrain 70' x 41'. Placement de tout repos à 17,000.00.

COMMERCIAL
NOTRE-DAME OUEST

PRES VINET

Maison en pierre et brique contenant un grand magasin et 2 logements de 5 pièces. Passage, hall, salle à manger, 3 chambres à coucher, cuisine, salle de bain, planchers en bois franc. Construite sur terrain de 22 x 110. Rapporte 3,252.00 par année. Placement de tout repos à 25,000.00.

COMMERCIAL
COTE DES NEIGES

PRES QUEEN MARY ROAD

Maison en brique contenant 2 magasins et 7 logements de 3, 4 et 6 pièces chacun. Construite sur terrain de 73' x 128'. Placement de tout repos et belle spéculation pour acheteur sérieux. Rapporte 3,000.00. Aubaine à 27,000.00.

APPARTEMENTS
RUE ST-DENIS

NORD

Maison en pierre et brique contenant 11 appartements de 4 et 7 pièces. Entrée en terrazzo, hall, livingroom, salle à manger, boudoir, 3 chambres à coucher, salle de bain en tuile, cuisine moderne, planchers en bois dur. Le toit contient du ciment, gaz, système de chauffage à l'huile. Construite sur terrain de 62.5 x 100. Occupation 1er mai pour l'acheteur d'un logement de 7 pièces moderne. Revenu 7,134.00. Aubaine à 85,000.00. Il reste possible à l'acheteur d'acheter soit une propriété ou deux propriétés pour le prix de 28,000.00 ou 30,000.00 chacune.

AVE DUNLOP
OUTREMONT

COIN KELVIN

Spacieuse résidence en brique solide, contenant 15 pièces. Vestibule en tuile, hall, livingroom, bibliothèque, salle à manger, salle à déjeuner, pantry, grande cuisine moderne (genre red kitchen) 7 chambres à coucher, 3 salles de bain, 2 chambres à coucher et salle de bain pour bonnes, construite sur terrain de 71 x 148. Il y a dans le soubassement un système à l'huile, cave à vin, salle d'eaux, buanderie. Garage chauffé pour 2 chars. Cette résidence est unique en son genre, le plus bel endroit dans Outremont. Bien central. Aubaine extraordinaire pour acheteur sérieux à 42,000.00.

Pour renseignements :

WILDER-BERMINGHAM
1455 rue Bleury

LA. 8114 ce soir : LA. 8114
ARMAND DES ROSIERS

1—

A BAS prix clore succession, subaine avec logement libre. Voir offre 1410 Joliette. 1—169-2R

A BAS prix, payable comme loyer. Nous bâtissons 6 appartements modernes avec 700.00 à 1,000.00 comptant. 1610 Joliette. 1—173-18

A 10131 BERRI pour 2600.00 comptant vous pouvez acheter un magnifique duplex de 4 appts. le logis du haut vous rapportant suffisamment pour faire vos paiements mensuels de la balance due et vos taxes. Visible tous les jours de 2 à 8 P.M. 1—173-6

A BON MARCHE. Visitation près Dempsey, 3 logements, 2,000.00, revenu 1,132.00, seul vendeur, neuve garantie, règlement succession. VO 3858. 1—8,10,12,14,18,20

ACHETEUR: ai plusieurs maisons neuves, avec bas libre. CA. 2009. 1—179-3

ACHETEUR sérieux, belle propriété, Avenue Lorne, 12 chambres, rapporte 92.00 par semaine une réelle occasion 17,000.00, conditions faciles. PL. 7452. 1—179-3R

ACHETEUR Chabot Beaubien, 2 logis, 7 pièces, chauffage, garage, revenu 1466.00. Bargain $700.00. TA. 1356. 1—178-3

ACHETEUR Des Ecores 2-5 appts 2e libre TA. 1386. 1—176-3

ACHETEUR pour construire appartement 60 x 80, sur rue Rigaud et sur même terrain, 6 logements, revenu 1,925.00. Etes-vous intéressés. CHerrier 8533 ou 813, Ontario Est. 1—177-3 R

ACHETEUR, Delorimier 30 pieds front moderne 6 pièces libres, 5 logements, rapporte 3,487.92, bon placement pas d'agent 7213 Delorimier. 1—166-15 R

ACHETEUR, propriété rue St-Denis, près Jarry 1-7 pièces libre dans 30 jours. Voir R. Dalsneault, DO. 3972, 6854-a De St-Vallier. 1—179-3 R

ACHETEURS, Pointe-aux-Trembles, près Sherbrooke, 1 étage, brique, cave, planchers durs, garage, 9 terrains, pommiers, 5,300.00, PL. 1922. 1—179-3R

ACHETEURS, Rosemont, 2 étages, 4 appartements, prix 10,850.00, comptant 2,520.00. U. Héroux, FA. 1823. 1—179-3R

ACHETEURS, Montréal-Nord, 6 pièces libres, 3,500.00 comptant, PL. 8759. 1—179-2

ACHETEURS, CITE-JARDIN, PRES GOLF, COTTAGE SOLIDEMENT CONSTRUIT, 5 PIECES, GRAND TERRAIN, 18,500.00; 5,500.00 COMPTANT, BALANCE COMME LOYER. CL. 4076. 2A—178-6

ACHETEUR, rue Hallowell, 16 chambres, 11,000.00; comptant 3,500.00. Revenu 20%. 3562A Ste-Famille, HA. 3705. 1—

ACHETEUR sérieux, 2609 Hogan, logis libre, 3-6 pièces, garage, rapporte 10%. FA. 6264. 1—

AI AUBAINE, maison 2 à 5 logements avec logements libres AM. 8578. 1—176-6R

AHUNTSIC, à vendre 4 grandes pièces neuves, libre, grand terrain, 10346 Merriti. DU. 3316. 1—179-6 R

AHUNTSIC, avec logement libre, le plus beau quartier résidentiel de Montréal, plusieurs maisons de 2 logements de 5 pièces des plus modernes, le haut loué 65.00 par mois avec hall, cave de 9 pieds, système, garage chauffé, grand terrain, beau samon. La Ligue des Propriétaires du Nord. 7920 Boyer. CA. 5652 1—179-5 R

AHUNTSIC, 2 étages, 2 logements, 5 appts, chauffage au gaz chaude, garage, style chalet Suisse, coin de rue. DU. 2533. 1—18,20,22

AHUNTSIC, rue Lille, petite propriété, 1 étage, brique, Garage, cave ciment, 2 magnifiques terrains, 3,500. Aubaine. PL. 1714. 1—18,20,22

A LONGUEUIL ANNEX, 1930 Chemin Chambly, grande maison 10 pièces, chambre de bain moderne, $7,000. — $2,000 comptant, balance $50 par mois, 5% int. S'adresser 2281 Chemin Chambly ou FA. 4462. 1—179-4

A MONTREAL-SUD, Blvd Lafayette, 8 appts, vacant, terrain 8000 pds, près pont, près fleuve, 500.00 comptant, balance 20 ans. 6992 Delaroche.

2-5 APPTS, système, garage double, construction d'un an. Bas libre. Bon revenu. 9953 St-Hubert. 1—179-3 R

5 APPARTEMENTS libres, petit montant comptant, balance facile. 1645 Bell. 1—179-6R

A ROSEMONT, 9ième Ave, près Masson, 3 étages, brique, 2 logis 6 et 4. DO. 3032. 1—179-2 R

A ROSEMONT, maison neuve très moderne, 3 logements, bas libre, chauffage garage. 5777 Lafond ou 6321, 3e avenue, Rosemont. 1—178-5R

A ST-HUBERT, grande maison, 2 étages, à besoin de réparations, 2 grands terrains, service d'autobus et tramway. Prix 900.00 comptant 300.00, balance facile. Payable vendeur, 1151 Victoria, Montréal-Sud ou Longueuil 2263. 1sp.—179-3R

ATTRAYANTE petite propriété, 1½ étage, située à Pont-Viau, 4 grandes pièces, fondation en ciment, très solidement construite, $5,600 c'est pour cent! Les Immeubles Passau, 7411 St-Hubert. 1—179-2

ATTRAYANTE offre, Macksaville, cottage non fini à l'intérieur, 3 pièces, occupation immédiate. Prix 1,590.00, 300.00 comptant, balance 20.55 par mois. Duplantis, 1913 Cartier, Macksaville.

ATTENTION: maison, Garnier, Bélanger, 4 logements, cave 7 pièces, chauffage central, bons revenus, FR. 7147. Soir DU. 6667. 1—179-3R

ATTENTION: cottage Montréal-Sud, 8 appartements, brique, cave 7 pieds, chauffage, garage. FR. 7147, soir, DU. 6667. 1—179-3R

ATTENTION, Duplex, nord, 4½ chacun, brique, système, meubles. Cause départ. Bertrand. TA. 9519. 1—179-2

ATTENTION, 2 étages, 3 logis, brique, nord, 8 ans, système, garage, bas libre premier juin, TA. 9519. 1—179-2

AUBAINE, faubourg Québec, Parais près Logan, 7 logements, vieille propriété, bon ordre, un avec chauffage central, cave. Revenu 1,500.00. Prix 11,200.00. Règlement succession. DE 1428 1—15,17,18 R

AUBAINE, 7 logements revenu 2250.00, pour 4,000.00 comptant, balance facile. TA. 9519. 1—179-2

AUBAINE, 1 étage, 7 pièces, système, occupation 1er juin, pour 2,500 comptant, balance facile. TA. 9519. 1—179-2

AUBAINE, Mackayville, 3724 Grande-Allée, maison en brique, 9 pièces, 3 chambres à coucher, cave sous entière, fixtures électriques près tramways, au-delà 10,000 pieds de terrain, 10,000.00; 500.00 comptant, balance paiements mensuels. Poêle, grange et autres bâtiments inclus peuvent être vendus en réduction du prix. Occupation 1er juin. Duplantis, 1913 Cartier, Mackayville. 1—179-5R

AUBAINE, William David près Ste-Catherine, 3 étages, 3 logements, donnant 11 pièces immédiatement. Prix 7500. HA. 2431. 1—177-3

AVEC LOGIS libre, s'adresser 1115 Coulonge. 1—

AVEC logement vacant, maison 6 logements, revenus 100.00 par mois, 7000.00 comptant, balance hypothèque 4800.00. Pas d'agent. CH. 3927. 1—179-2 R

A VENDRE, maison deux étages, 6 appts, $2,500 comptant. S'ad. à 15784 Préfontaine, Mont-Sud. Ville Jacques-Cartier. 1—179-2

A VENDRE, propriété avec logements libres. LA. 0922. 1—179-2R

A VENDRE S.-Germain, près Sherbrooke, 2 logements 6 pièces modernes 8200.00. S'ad. 3830 Ontario, AM. 2212. 1—179-3

A VENDRE, Létourneux, 5 logements modernes, système chauffage, prix 11,500.00. S'ad. 3830 Ontario, AM. 2212. 1—179-3

A VENDRE Blvd Pie IX, 4 logements détachés, ultra modernes, garage, système chauffage à l'huile, poêle électrique et frigidaire fournis, logement 7 pièces libre à l'acheteur, Prix: 43,000.00. S'ad.: 3830 Ontario, AM. 2212. 1—179-3

A VENDRE, Delorimier, 2 logements 5 pièces modernes, système chauffage, logement libre à l'acheteur, Prix 13,200. S'ad 3830 Ontario, AM. 2212. 1—179-3

A VENDRE, Blvd Désarie, 8 logements 4-3 pièces. Revenu 2,435. Vendra 22,000. EL. 4546. 1—178-3R

AVENUE BRIAND, 6922, 3 logements, revenus 1,500.00. 1—179-3 R

AVONS tous genres de propriété avec logement libre. 1818 Laurier. 1—179-3 R

AVONS BELLES PROPRIETES, tous genres, demandant petit montant comptant, avec logis libres. 1818 Laurier. 1—177-10 R

BELLE propriété genre duplex. CA. 3049. 1—179-3 R

10,020 BELVEDERE, Rivière des Prairies, logement libre. 3500.00. CL. 7944. 1—177-2 R

BERCY, 7 logements, coin de ruelle, logis libre. S'ad. 1243 Bélanger, DO. 9314. 1—

BERRI, près Jean-Talon, 6-4 appts, 9,500.00. EL. 7617. 1—179-2

BORDEAUX, maison moderne, système, bas libre, 5 pièces fermées. Pas d'agents. 1900 De Salaberry.

BORDEAUX, près Laurier, 2 étages, 4 logements, 13,000.00. BElair 1279. 1—179-3

BORDEAUX, près Jean-Talon, 2-5 appts modernes, garage. Aubaine 11,500, bas libre. EL. 7417. 1—

BLVD GOUIN ouest 404, duplex 6-7 pièces, sur grand terrain, arbres, parterre, jardin, 2 garages, système haut, bas, 7 pièces libre, 2 bains, 2 poêle. DU. 3217. 1—166-2R

BOUL ST-JOSEPH, 3 logements, 7 appartements, logement libre. CL. 7944. 1—177-3 R

BLVD. ST-JOSEPH, 3 étages, 3-8 pièces, 2 libres, moderne, peut faire appartements. PL. 1714. 1—18,20,22

BLVD St-Joseph, luxueux, 8 logements, revenu 3,400. PL. 7396. 1—179-2R

BUNGALOW CAVANT, SOMERLED
Duplex bien bâti, éclairé par 3 côtés. Revenu 3,640.00, pour 18,500.00. DO. 6282. CA. 1581. 1—179-4

CHABOT, près Masson, 6 logements, 8,500.00. Revenu 1,023.00. BElair 1179. 1—

CHABOT, 7094, près Jean-Talon, 2 étages, 3 logements, une superbe propriété. Visible aussi le dimanche. Logement libre pour acheteur. 1—179-2

CHAMBORD, nord, 2 étages, 2-5 pièces, moderne, revenu 1,440.00. DU. 2270. 1—177-3R

Chambord, 6 logements. MA. 4877.

CHATEAUBRIAND, neuf, 5 appartements, 2 logements. Aussi 4 appartements, 2 logements. Bas libre. DU. 1882. 1—176-8R

CHATEAUBRIAND 8538, 2 logements neufs, 5 appts libres. DO. 1762. 1—177-3 R

COLONIAL, 2 étages loués; chambres, revenu 1,050. A sacrifice, 4,200. PL. 1714. 1—18,20,22

CONFIEZ-NOUS votre propriété pour des résultats immédiats. Pour acheteur sérieux, Mme Mercier, FR. 8361. 1sp.—173-10 R

COTTAGE, boulevard Gouin, près boulevard Pie IX, moderne, libre à sacrifice. Cause mortalité. Comptant 2,000.00. Balance facile. LA. 6421. 1—179-3 R

COTTAGE neuf, 6 appts, garage, près station école. Occupation immédiate. 105 Neptune, Strathmore. 1—177-7 R

COTTAGE à vendre à Rivière-des-Prairies, aubaine. CH. 8381. 1—179-3R

DANS Verdun et Ville Lasalle, 2 logements et plus, placements à intérêts 10%, comptant et termes. A. Loiseau, Immeubles 6207 Bannantyne. M. Lanseller. TR. 4921. 1—14,18,21R

DARLING, bonne propriété 7 logements, parfait ordre. Occasion. CL. 2140. 1—179-3

DELAROCHE 7474, 2 logements, 1 vacant, 13,500.00. Charest, AT. 0783. 1—179-4

DES BELGES près Liège, 3 étages, 5 logements, 7,000.00, revenu 856.00, comptant 2,000.00, balance 200.00 par 6 mois.

MARQUETTE nord Laurier, 3 étages, 30 pieds front, 5 logements, bas 9 pièces, 13,000.00, comptant 7,000.00. Dubois & Guénette, 436 Bélanger, DO. 2870. 1—177-3

DES ECORES, maison 3 logements 5 pièces, moderne, 1 bas libre, 14,000. André Dion, HA. 3020. Soir entre 7-8 CA. 4503. 1—178-3 R

DES ERABLES 4495, 3 étages, bas 7 pièces libre, chauffage à l'huile, cave cimentée pour boutique, garage chauffé. AM. 7143. 1—179-3 R

DORCHESTER ouest, 13 pièces, revenus 20%. Prix 17,000.00. MA. 9094. 1—178-2

DROLET, maison moderne, 4 logements, chauffage à l'huile. 1 bas 5 pièces libre. Revenu 2,916. Prix 22,000. André Dion, HA. 3920. Soir entre 7-8 CA. 4503. 1—178-3 R

DROLET, 2 logements. Un 9 appartements libre. 10,500.00. BElair 1279. 1—

DUROCHER 6144, neuf, 4 appartements fermés, 2,300.00 comptant, 47.50 par mois. DU. 1982. 1—176-8R

DUPLEX rue Plantagenet, 6-7 pièces, finis chêne, chauffage à l'huile, bas libre. André Dion, HA. 3920. Soir entre 7-8. CA. 4503. 1—178-3 R

1 Propriétés à vendre

PROPRIETAIRES DE CONCIERGERIE REVENU ADDITIONNEL
AVEC
DES LESSIVEUSES COMPLETEMENT AUTOMATIQUES
BENDIX INSTALLEES SANS AUCUN FRAIS
RENSEIGNEZ-VOUS
dès maintenant sur ce service moderne Bendix
QUI NE VOUS COUTE AUCUN FRAIS D'INSTALLATION OU D'ENTRETIEN
et vous apporte
UN INTERESSANT REVENU ADDITIONNEL
QUANTITE LIMITEE DE BENDIX DE MODELE DE
APPELEZ
M. MAURICE AUBERTIN
EL. 3052

1sp.—

PLACEMENT
Berry, 4 logis. Revenus 840. Hyp. 4,200. Prix 8,000.
Dufresne, 8 logis. Revenus 1,425. Hyp. 4,350. Prix 10,500.
Marlena, 8 logis. Revenus 1,862. Hyp. 6,000. Prix 11,500.
Visitation, 11 logis. Revenus 2,600. Hyp. 7,000. Prix 16,000.
Prince-Arthur, 7 logis. Revenus 3,465. Hyp. 8,000. Prix 20,000.
LOYAL REALTY SERVICE. HA. 9359

PROPRIETES AVEC LOGEMENTS LIBRES
Parkmark, 6 pièces. Prix 7,000.
Orléans, 5 pièces. Prix 19,000.
Des Erables, 4 pièces. Prix 12,000.
Champagneur, 7 pièces. Prix 17,000.
LOYAL REALTIES. HA. 9359.

VACANTS
CHATEAUBRIAND, deux 5 pièces, cave, système de chauffage, 13,000.
Dufresne, deux 5 pièces, système de chauffage, cave, 12,500.00.
DO. 6282, CA. 1581. 1—179-4

DUPLEX double, blvd Graham, Ville Mont-Royal, 5-5 pièces, salle de jeu, garages, 42,000. 1 bas libre. André Dion. HA. 3920. Soir entre 7-8 CA. 4503. 1—178-3 R

DUPLEX de 4 et 5 appts, seulement 2650.00 comptant, balance à 51.10 par mois durant 20 ans. Profitez de cette chance et vous aurez résolu votre problème de logement pour la vie. Venez au plus tôt à 10131 Berri de 2 à 8 p.m. 1—175-6

DUPLEX neuf, 9 appartements libres, 7000.00 comptant, hypothèque 5,000, rapporte 180.25 mois. 8845 Henri-Julien. 1—179-3 R

EPICERIE restaurant avec propriété, 5 logements. Prix 13,000.00. HA. 1645. 1—18,20,22

3 ETAGES, possession immédiate, 9 bureaux, 1 condominium, de 4 à 5 ville. Chauffage à l'huile automatique. Visible en tout temps. S'adresser à 1002 Bleury. Je étage. 1—177-4

2 ETAGES, 1 libre actuellement, cave, garage terrain. AM. 5408. 1—179-5R

FABRE, près Gilford, 5 logements, un libre, 14,500.00. BElair 1279. 1—

FAUT vendre duplex, 6343-47, 12ème avenue, Rosemont, LA. 7036. 1—179-6R

FILLE demandée ayant expérience, comme talaiste de plumes. Ouvrage permanent. Bonne opportunité. S'adresser: 1485 Bleury. Chambre 104

HARDY OFFRE
Conseiller-nous avant d'acheter, avons peut-être ce que vous cherchez. Avons plusieurs propriétés avec logement libre. Hardy. CA. 6323 1sp—179-9FR

JEUNES gens et moins jeunes industriels, professionnels, marchands et ouvriers, voulez-vous devenir propriétaire. Cela veut dire profiter vos 12 propre maison d'aujourd'hui à 12½ ans. Vous le pouvez grâce à notre plan coopératif d'épargne qui prête sans intérêt à ses membres. Déjà notre coopérative a prêté au delà de 10,000,000 à ses souscripteurs. Donc n'attendez pas. Pour rendez-vous, prenez M. Emile Lord, DU. 6589, 8331 Chateaubriand, Montréal 10. 1—1,4,6,8,11,13,15,18,20,22,25,27,29

JOLI cottage libre immédiatement, 5 milles de Montréal. MA. 1699. 1—178-17,18,20

JOLIE petite maison, cottage 1 étage, 4 pièces, pierre et brique. Libre à l'acquéreur. Comptant 3,000. Balance facile. HA. 9359. 1—

LAVALTRIE, centre village, maison hiver été, pouvant faire 2 logements ou commerce, grand terrain, accepterais hypothèque. Gravel, 215 Lavaltrie. 1—177-3

LAVAL-DES-RAPIDES, 2-6 pièces, logement libre. FA. 1342. 1—179-3R

LIBRE, planchers bois dur, Montréal-Nord, propriétaire, Godin, PL. 6397. 1—179-3

4-4, 1 LIBRE St-Gérard, non libre 2-4, Beaubien, St-Andrew 2-7, Cartier 2-6. AM. 1403. 1—18,20,22

LIBRE, 4 étages commerciaux, Notre-Dame près McGill, PL. 7396. 1—179-3R

2 LOGEMENTS, 6 pièces libres, façade de pierre et brique, chauffage, fini frêne, salle jeu, garage, grand terrain, DU. 7350. 1—167-23 R

LOGEMENT libre, Ville St-Laurent, 4 logements modernes, BElair 1279. AM. 4877. 1—179-3R

9 LOGEMENTS, 1 magasin central, revenus 1,800.00, comptant 13,000.00 pour régler succession, pas d'agents. Case postale 21, Station T. 1—179-7

3 LOGEMENTS, rue Berry, place idéale, aubaine, FA. 1342. 1—179-3R

2 LOGIS, rue Berri, entre Duluth et Rachel, ample lower, logis pas libre, toit neuf, CHerrier 1352. 1—R

12 LOGIS, Waverley, près Bernard, prendrais maison, TA. 3306. 1—

LONGUEUIL, 3 logis, grand terrain, bons revenus. Téléphone 2295. 1—179-2 R

LOUIS-HEMON, 2 étages, 3 logements, 1 libre. LA. 6421. 1—179-3 R

LOUIS-REBERT, duplex brique, 6 pièces, 2 garages, 84.00 par mois, pour 9,500.00. Un libre 1er septembre. TA. 9519. 1—179-2

MAISON à vendre, moderne, garage double, 4597 Fabre. FR. 8295. 1—177-6 R

MAISON 2 logements, 2423 rue Knox, prix 3,700.00, revenu 456.00 par année. Téléphone WE. 5473. 1—177-5 R

MAISON à vendre, 2-5 pièces, dépense froide, chambre bain tuile, vestibule planchers bois franc. Logement libre à l'acheteur. 8196 Cargrain. 1—146-2R

MAISON 3 étages, rue Waverley, près Bernard, logis libre, s'adresser à 4589 St-Denis, BE. 2391. 1—174-6

MAISON rue Barri, Pont-Viau, ultra moderne, 4 logements, revenu 2100. En face église et écoles, logement de 5 pièces libre à acheteur, MA. 3164. 1—15,18,20,21

MAISON 2 étages, 5 appartements, bien située, près église, école. Conditions faciles. 9 Roy, Ville St-Laurent. BY. 2290. 1—179-5R

MAISON neuve, 2-6 pièces, un logement libre. TA. 9019. 1—15,18,22,25

MAISON 4 appts de 3 pièces, un appt pleant pour l'acheteur. 1964 St-Jacques ouest. Prix $5500.00. Revenu 1440.00 par année. WE. 5473. 1—179-3 R

MAISON neuve, rue Sherbrooke est, avec logement libre. FA. 1342. 1—179-3R

MAISON 3 logements, construction 10 ans, luxueuse, moderne, $18,000.00 visible après 6 soir. 8468 Lajeunesse.

MAISON, 4 appts, semi-finie 1,200.00, Côteau-Rouge, Longueuil Annex. 1316 Southampton. 1—

MAISON 2 étages, 1,000.00 comptant, reste comme loyer, 6 pièces, 2429 Monsabré. TU. 1961. 1—177-3

MAISON de chambres, avec propriété, rue Ste-Famille, lavabo. Revenu 4,865.00 par année. Prix 19,000 comptant à termes 6,000. PL. 7843. 1—177-3 R

2 MAISONS, tout pierre, 1 finis, loués en chambres, bas libre, 14,000. Hypothèque, 4,000. Facile. 9755 St-Hubert. DU. 1988. 1—

MAISON à vendre avec ou sans les meubles, 9 pièces, 3 chambres à coucher, lots de bonne, salle de jeu avec bar construits à même, stores vénitiens, frigidaire, poêle à gaz, couvre-radiateurs. Garage chauffé. Beau jardin. Ménage fait récemment. WA. 4434. 1—177-3 R

MAISON à vendre dans le nord, avec loris libre, conditions faciles. CA. 8360. 1—178-3R

MAISON 3 logements, blvd Des Marchais, Verdun, logement 5 pièces disponibles pour acheteur, site idéal pour professionnel. S'adresser soir 377 DesMarchais, Verdun. 1—177-3

MELROSE, près de Terrebonne, 5 et 6 pièces, finition chêne, foyer naturel, 2 garages, frigidaires, poêles à gaz. Valeur 15,000.00 pour 14,000.00. DO. 6282. CA. 1581. 1—179-4

MONTGOMERY près Sherbrooke, bas libre, 3 logements 7 pièces, plancher dur, garage, revenu 950.00, prix 8,250.00. E. Côté, 165 Church, Verdun YO. 1865. 1—179-3

MONTREAL-NORD, près Perras, duplex double, 4 logements 5 pièces très modernes, chauffage central, un logement libre, terrain 75 pieds de front. Revenu 3,360.00. Prix 27,000. Comptant 14,000. CRescent 3909. 1—178-2

MONTREAL-NORD, 1½ étage, libre. Bonne condition. 12037 Hénault. DU. 1741. 1—15,18 R

MONTREAL-SUD, un étage, 4 appts, bâtie depuis 5 ans, prix 4000.00. CA. 9574. 1—179-3

MONT-ROYAL est, beau coin, logement, 10 pièces libre. FA. 1342. 1—179-3R

MORIN, 3 logements non libres, rapportent du 12%. Pas cher. PL. 1714. 1—18,20,22

NORD, quartier Villeray, juste terminé, près tramways St-Denis, deux grands 5 appartements libres, modernes, chambre de bain tuile, vanité-robes, lingerie, cave, 8 pieds, cimentée, garage double, particulier, 617 Chabanel, entre Routhier et Foucher. 1—174-6

OCCASION pour prix évaluation, 4000. Maison brique, 3 étage 3-3 appts. Rapporte 672.00. 6100 Hurteau, Ville-Emard. 1—177-3R

OCCUPATION

Duplex double, rue Durocher près de Jean-Talon, cuisine moderne, chambre bain tuile, frigidaire, poêle à gaz, chauffage central, prix 23,500.00, revenu 2,904.00. Consultez Adrien Trudeau, Atlas Realty Co., DO. 4145.

1 Propriétés à vendre

ATTENTION
46.40 par mois

Magnifiques duplex, 2 étages, 2 logis, 4½ pièces chacun, très modernes. Cave 7 à 8½ pds hauteur. Comptant raisonnable, intérêts 4½%. Loyer du haut, 60.00 par mois. Occupation immédiate.
PERFECTION CONSTRUCTION INC.
7287 PAPINEAU CA. 2975
1—14,15,19,20,21,22 R

PROPRIETE NEUVE
Rue Hochelaga, 3 logements, 2 libres, finis modernes, garage 2 places, propriété éclairée sur 4 côtés, droit de rue. Terrain adjacent, chauffage à l'huile, excellent poste pour professionnels. Pas d'agents. S'adresser, jour: PL. 1510, soir: TA. 1541 ou CL. 2020. 1—179-5

P. R. BONHOMME
BUREAU: 979 DULUTH EST.
AM. 4100 soir: DU. 3918
4,17,19,21

PARC EXTENSION
2 ou 3 logements avec occupation, prix variant de 12,000.00 à 23,000.00. Consultez Maurice Soudre, Atlas Realty Co., TA. 1466. 1—

PARTHENAIS, près Rachel, 2 propriétés de 3 logis, 1 bas vacant. FA. 1313. 1—179-3R

PETITE maison à vendre, quoi faire un beau camp d'été ou poulailler avec 4 pièces de seconde main. 3023 Lafleur Ville LaSalle. 1—179-3R

6 PIECES, 10270 Lumsden Avenue, coin Fleury et Tolhurst. 1—

PLACEMENT, 4ième Avenue, Rosemont, 4 logements chauffés, très modernes revenu 2,460.00; prix 19,000.00; comptant requis 10,000.00. Rapporte 180.25 mois. 8845 Henri-Julien. 1—179-3 R

PLUSIEURS aubaines dans l'est de ville, logements libres. FA. 1343. 1—179-3R

PLUSIEURS propriétés avec logements vacants. CA. 9574. 1—179-3

PONT-VIAU, 2 propriétés 1945, revenu 2,000.00, moderne. Logement libre. Garage. Comptant 3,000.00, balance hypothèque ou échangera pour propriété. CHerrier 7606.

PROPRIETE, maison de chambres, Westmount, Sherbrooke, 12 pièces, revenu 3,500, comptant 12,000. Prix 20,000. PL. 5969. 1—,18-3

PROPRIETE rue commerciale, 3 logements, et 1 magasin, proposition intéressante, $12,000, comptant seulement. Les Immeubles Passau, 7411 St-Hubert. 1—179-2

2 PROPRIETES libres dans Maisonneuve, 5-7 appartements. Ecrire case 338 la "Presse". 1—179-2

PROPRIETE 6 logements, bâtie sur 8 terrains, 5 terrains vacants, magasin libre sous peu. S'adresser 1531 Jean-Talon. Ville Jacques-Cartier, après 7 heures, ou le dimanche. 1—179-6

PROPRIETES, différentes localités, $1,500 comptant. MA. 4968. 1—179-6

PROPRIETE et magasin de seconde main. Aucune offre raisonnable refusée. HA. 6394. 267 Craig Est. 1—170-5

RIVIERE DES PRAIRIES, Boulevard Gouin est, maison 6 appartements près église, école, eau, toilette, électricité, peinture, eau chaude, gros revenu, endroit idéal. 5,500.00. Reid's, 4834 Ave Verdun. YO. 9102. YO. 5558.

VERDUN, 4 logis, 4 et 5 pièces, finition frêne, très bon logis bas vacant, revenu 2,112.00, prix 18,500. Verdun Realties, 4942 Verdun YO. 3264. 1—18,20,22

VERDUN, Boulevard La Salle, cottage, 8 pièces, site idéal pour professionnel, chauffage à l'huile, fini frêne, prix 14,000.00, occupation immédiate. Verdun Realties, 4843 Verdun. YO. 3264. 1—18,20,22

VERDUN, Avenue Argyle, duplex 5 pièces, bas vacant, système eau chaude, finition frêne, prix 13,300.00, comptant 7,000.00. Verdun Realties, 4843 Verdun. YO. 3264. 1—18,20,22

VERDUN, 2 logis, 6 pièces, Deuxième Avenue, bas, chauffage eau chaude, planchers chêne, prix 7,800.00. Verdun Realties, 4843 Verdun, YO. 3264. 1—18,20,22

VERDUN, 6 logis, 4 et 5 pièces, entre Verdun et Bannantyne sur Sixième avenue, bon ordre, revenu 1,702.82, prix 14,500.00, comptant 4,000 ouis 6,000.00. Verdun Realties, 4843 Verdun, YO. 3264. 1—18,20,22

VERDUN, vacant pour acheteur, Beatty, magnifique cottage, 6 chambres, finition frêne, belle cave, chauffage eau chaude, foyer, valeur 13,800, peut vendre Aubaine 11,500. Belle localité. Baré, 618 Woodland. TR. 6417. 1—179-2

VERDUN, district résidentiel, 4 plain-pieds modernes de 4 et 5 pièces, sous en ciment, fournaises, 12,500.00. Reed's, 4834 avenue Verdun. YO. 9102. YO. 5558.

VERDUN, 4 beaux logements, 4-3 pièces, cave cimentée, 2 fournaises, prix avantageux, 12,800. Comptant 7,000. Roger Rodillard, YO. 6305. 1—

VERDUN, 3 beaux logements, 5 pièces chacun, garage, excellent achat à 6,900, comptant 3,300. Roger Rodillard. Assurances, Immeubles. YO. 6305. 1—

VERDUN, occupation immédiate, beau cottage de 8 pièces, fini en chêne, chauffage à l'huile, idéal pour médecin ou homme de profession, sur rue commerciale de Verdun 15,000.00. Reed's, 4834 ave Verdun. YO. 9120. YO. 5558.

VERDUN, partie est, 4 logis, 4 pièces chaque, logis, planchers bois franc. Revenu 888.00, taxes 154.00. Aubaine 7,200.00 termes. Baré Enrg., 618 Woodland, TR. 6417. 1—179-2

VERDUN, 5 logis, bas 7 pièces, hauts 3 et 4 pièces, planchers bois franc, cave, garage, aubaine 11,500.00. Baré Enrg., 618 Woodland, TR. 6417. 1—179-2

VERDUN, 4 logis, 4 et 5 pièces, finition frêne, très bon logis bas vacant, revenu 2,112.00, prix 18,500. Verdun Realties, 4942 Verdun YO. 3264. 1—18,20,22

VERDUN, Boulevard La Salle, cottage, 8 pièces, site idéal pour professionnel, chauffage à l'huile, fini frêne, prix 14,000.00, occupation immédiate. Verdun Realties, 4843 Verdun. YO. 3264. 1—18,20,22

VERDUN, Avenue Argyle, duplex 5 pièces, bas vacant, système eau chaude, finition frêne, prix 13,300.00, comptant 7,000.00. Verdun Realties, 4843 Verdun. YO. 3264. 1—18,20,22

VERDUN, 2 logis, 6 pièces, Deuxième Avenue, bas, chauffage eau chaude, planchers chêne, prix 7,800.00. Verdun Realties, 4843 Verdun, YO. 3264. 1—18,20,22

VERDUN, 6 logis, 4 et 5 pièces, entre Verdun et Bannantyne sur Sixième avenue, bon ordre, revenu 1,702.82, prix 14,500.00, comptant 4,000 ouis 6,000.00. Verdun Realties, 4843 Verdun, YO. 3264. 1—18,20,22

VERDUN, vacant pour acheteur, Beatty, magnifique cottage, 6 chambres, finition frêne, belle cave, chauffage eau chaude, foyer, valeur 13,800, peut vendre Aubaine 11,500. Belle localité. Baré, 618 Woodland, TR. 6417. 1—179-2

VERDUN, district résidentiel, 4 plain-pieds modernes de 4 et 5 pièces, sous en ciment, fournaises, 12,500.00. Reed's, 4834 avenue Verdun. YO. 9102. YO. 5558.

VERDUN, 4 beaux logements, 4-3 pièces, cave cimentée, 2 fournaises, prix avantageux, 12,800. Comptant 7,000. Roger Rodillard, YO. 6305. 1—

VERDUN, 3 beaux logements, 5 pièces chacun, garage, excellent achat à 6,900, comptant 3,300. Roger Rodillard. Assurances, Immeubles. YO. 6305. 1—

VERDUN, occupation immédiate, beau cottage de 8 pièces, fini en chêne, chauffage à l'huile, idéal pour médecin ou homme de profession, sur rue commerciale de Verdun 15,000.00. Reed's, 4834 ave Verdun. YO. 9120. YO. 5558.

VERDUN, partie est, 4 logis, 4 pièces chaque, logis, planchers bois franc. Revenu 888.00, taxes 154.00. Aubaine 7,200.00 termes. Baré Enrg., 618 Woodland, TR. 6417. 1—179-2

VERDUN, 5 logis, bas 7 pièces, hauts 3 et 4 pièces, planchers bois franc, cave, garage, aubaine 11,500.00. Baré Enrg., 618 Woodland, TR. 6417. 1—179-2

VERDUN, partie ouest, 4 bons logements, éclairés 3 côtés, devant pièces, 4 et 5 pièces modernes, consignations, bon revenu. Aubaine 18,200.00, comptant raisonnable. Baré 618 Woodland, TR. 6417. 1—179-2

VERDUN, possession immédiate, duplex moderne, 2 logis de 4 et 5 pièces, face parc, logis du bas libre, $11,000.00. Reed's, 4834 ave Verdun. YO. 5558 et YO. 9102. 1—

VERDUN, Belle, logements 4 pièces, 6,800; comptant 2,800. Roger Robillard, 289 Sixième. YO. 0805.

VERDUN, jolie propriété 2 logements 5 pièces, occasion 6,500; comptant 3,500. Roger Robillard, YO. 0805. 1—

VERDUN, Blvd Desmarchais, 2 logements 5 pièces, prix 8,000; comptant 4,000. Roger Robillard, YO. 0805. 1—

1 Propriétés à vendre

ATTENTION
2 duplex chauffés, très modernes, possession immédiate. Prix 11,500.00; comptant 3,250.00, balance 52.45 par mois, 20 ans, intérêt 4½. Ouvert pour inspection tous les jours. 5470, 14e Ave Rosemont. TA. 7115.
1—170-14 R

PROPRIETES
St-Dominique

PAULUS

Par J.-MILLAR WATT

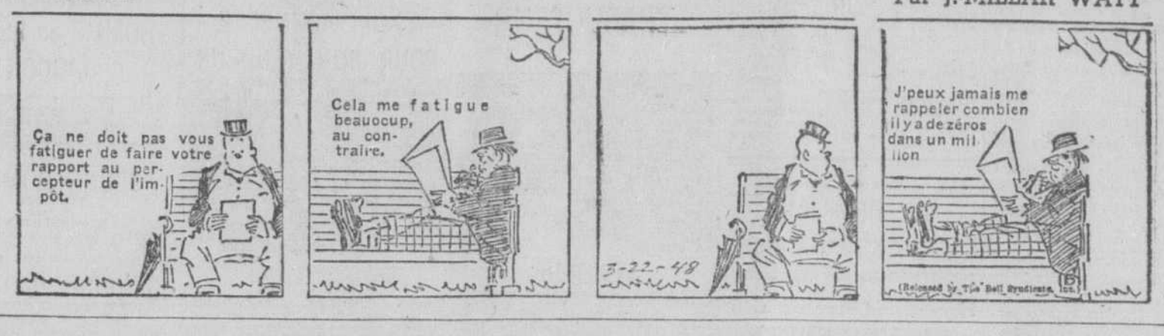

42 Espace manufac. à louer

ETAGE à louer pour manufacture ou boutique. PA. 5345. 42—179-6 R

PREMIER étage bien clair, chauffé, pour fins de fabrication. 3560 Chambly, près Rachel. CHerrier 6808. 42—177-3 R

1000 à 2000 PIEDS carrés, deuxième étage, plancher ciment avec rampe. DU. 1626. Soir TA. 5365, M. Vincent. 42—179-6 R

45 Salles — Studios

A LOUER, salle Lalancette. 2 salles de réceptions pour mariages, construction neuve. S'adresser 3681 Hochelaga. Téléphone CL. 5714 45—

47 Bureaux à louer

APPARTEMENT double, propre, chauffé, bureau d'affaires ou professionnel, coin de rue, 1953 est, Mt-Royal. 47—177-3 R

APPELS téléphoniques répondus. Accommodations bureau, service courrier, visiteurs interview. MA. 1060. 47—177-10R

A 2285 Desjardins, bureaux à louer. TU. 1271. 47—176-15 R

APPELS téléphoniques répondus; service de courrier; visiteurs interviewés. Protection Incorporated, LA. 9719. 47—168-28

ESPACE pour bureau sur rue Ste-Catherine entre S.-Denis et Dupuis Frères. HA. 4320. 47—179-3R

BUREAUX à louer, location centrale et atmosphère plaisante, service de téléphone, secrétariat, service de concierge, taxe d'eau comprise dans le loyer de $50.00 par mois pour grand bureau et $25.00 par mois pour plus petit bureau. S'il vous plaît vous adresser à 177 rue Sherbrooke ouest, Montréal. 47—179-2R

BUREAU 3 pièces, long bail. Faut acheter ameublement. 2085 St-Denis. 47—179-2

BUREAU et entrepôt chauffés, près de l'immeuble des douanes, 612, rue William, MA. 1991. 47—179-5

BUREAUX, occupation immédiate. 3439 ave du Parc, près Sherbrooke. 47—174-6 R

BUREAU pour médecin ou commerce, 1288 Sherbrooke est, PR. 1866. 47—177-6 R

GRAND bureau à louer, avec salle d'échantillons, sur rue commerciale. 3604 Wellington, Verdun. YO. 7423. 47—R

LOCAL 250 à 2800 pieds carrés, voûtes chronométriques et ordinaires. Occupation immédiate. M. Wilson, 265 ouest, Notre-Dame. 47—178-5

MÉDECIN sérieux, optométriste pour spécialité, désire partager pour temps partiel bureau avec dentiste, dans l'est de la ville. Occasion exceptionnelle. PR. 9255, entre 2 et 5. 47—179-3

STE-CATHERINE OUEST, ANGLE AVENUE GREENE, 3 BUREAUX CLAIRS ENVIRON 200 PDS CARRES CHACUN OCCUPATION IMMEDIATE. 4206 STE-CATHERINE OUEST. 47—176-8 FR

52 Appartements à louer

A 2765 COTE Ste-Catherine, 1 appart meublé avec cuisinette, propre, tranquille, conviendrait à deux personnes. 52—177-3 R

APPT, très moderne, un 3 et deux 4, occupation immédiate. CL. 4228. 52sp—179-2 R

2 APPTS à louer à un couple, 1 enfant accepté. 4608 Delaroche. 52—

3 APPTS meublés, usage cuisine, pas d'enfant. CR. 2936. 52sp—R

2 APPTS non meublés pour couple d'affaires. MA. 3951. 52—179-2R

1 APPARTEMENT à louer avec tout confort, rens honnête seulement. 981 rue DeBullion. 52—

4567 CARTIER, 3 pièces ultra-modernes, 20 mai au 20 septembre, 240.00. Couple sans enfant. 52—179-2R

COUPLE sans enfant désire deux appts ou salon double, non meublé, sens tranquilles. PA. 6099. 53 sp—R

2 PIECES pas meublées, pas gaz, avec balcon. 1235 Dorchester est, PR. 7389. 52—R

1 OU 2 pièces meublées ou non, très modernes, stores vénitiens, eau chaude. 6764, 111ème Avenue, Rosemont. Blvd St-Michel. CH. 7910. 52—179-3R

4 PIECES meublées, chauffées, éclairées, cave, téléphone payé, mai ou 15 septembre. 12.00 par semaine. OR. 4661. 52—R

53 Appartements demandés

3 ou 4 PIECES pour deux dames, chauffées, non meublées, pas d'agents. Références assurées. Ecrire case 333 La Presse. 53—

UN OU DEUX APPTS privés avec chambre de bain, centre, à l'année. CR. 3439. 53—R

54 Appart. meublés à louer

AI appartement moderne, pour 1 ou 2 personnes, avec privilège de partager cuisine, frigidaire, chambre de bain. 1250 Everett, appt 10, après 6 heures p.m. Tramway St-Denis 35.

APPT MEUBLE, faut acheter meubles, meublé en neuf depuis janvier, cause maladie. S'adresser appt 1 3950 St-Hubert. 54—179-3 R

2 APPARTEMENTS meublés dans Maisonneuve, usage cuisine. Après 6 heures. FR. 9615. 54—179-3R

2 APPTS. avec gaz, bien meublés, libres samedi. 7545 Chateaubriand.

APPTS à louer avec cuisinette, entrée privée. Eau, bébé accepté. 7240 1ère Avenue, Rosemont. 54—179-2 R

ATTENTION beau 4-appts dans Rosemont, loyer 60 par mois chauffé. Ameublement à vendre. 3470 Dandurand, appt 1, entre 1 et 7. 54—179-3 R

PLAT, 7 pièces, à sous-louer du 1 juin au 1 octobre, bien meublé. Toutes commodités, $30.00 par mois, situé sur Drolet, près Jarry. Appeler entre 9 a.m. et 7 p.m. DU. 2898. 54—179-3R

MONTREAL-EST, 2 appts à louer, chambre meublée, cuisinette non meublée, usage frigidaire, gaz. Téléphone P. à T. 138 W. 54—

PONT-VIAU, grande chambre, usage cuisine, bain. Acceptera bébé. Possession immédiate. CHerrier 7606.

57 Maisons à louer

A BAS prix, payable comme loyer. Nous bâtissons 6 appartements modernes avec 700.00 à 1,000.00 comptant. 1410 Joliette. 57—173-18

ACHETEURS 3-5 et 7 pièces, central, faut vendre. PL. 5759. 57—179-2

A LOUER, 3 appartements, faut vendre ameublement. 6851 Louis-Hémon. 57—

AMEUBLEMENT avec bail, 4 à 9 pièces. Arrangements, PL. 1343. 57—174-17

AMEUBLEMENT de 4 pièces à vendre. Appeler TR. 8957. 57—

AMEUBLEMENT 4 pièces à vendre. Appeler TR. 8957. 57—

AMEUBLEMENT 4 pièces, loyer 15.00 par mois. Revenu 40.00 par mois. Offre raisonnable acceptée. 1078 Amherst. 57—179-2 R

AMEUBLEMENT 7 pièces, bien meublé, bail. 3963 St-Denis. 57—179-2

AMEUBLEMENT, 7 pièces, bien meublés, avec bail. 6069 Sagard. 57—177-3 R

AMEUBLEMENT 4 appts, une minute C.N.R. Pte-St-Charles. Après 5h., FR. 5365. 57—179-4 R

AMEUBLEMENT avec bail, 600.00. FL. 8789. 57—R

APPARTEMENT à louer sur rue Sherbrooke E., avec ameublement neuf à vendre. Pour informations, par téléphone, WI. 7940, 12 h. 30 à 2 h. 57—179-2

4 APPARTEMENTS, nord loyer 60.00, DU. 3142. 57—179-3R

4 APPARTEMENTS, possession immédiate. 7044 Blvd Gouin. 57—

6e APPTS richement meublés, cause départ. Vraie aubaine. Faut acheter ameublement. Visible après 5 h., 6851 Iberville. HA. 6116. 57—179-3

4 APPARTEMENTS fermés, pas de ménage, 65.00. 9462 Basile-Routhier. 57—179-2R

A SOUS-LOUER, Boul. St-Joseph, 4 pièces modernes, meublées, frigidaire, du 1er Juin au 1er septembre. FR. 2947. 57—R

A SOUS-LOUER, pour 3 mois, 4 appts meublés, modernes, FR. 6963. 57—R

A SOUS-LOUER, 4 pièces meublées, du 20 mai au 20 septembre, 426 Bélanger. 57—179-2

A SOUS LOUER, 15 juin au 15 sept., 3 grandes pièces, quartier résidentiel, près tramways, église, téléphone, électricité, 65.00 mois. TA. 4933.

A ST-HUBERT, grande maison, 2 étages, à besoin de réparations, 2 grands terrains, service d'autobus et tramway. Prix 900.00 comptant 300.00, balance facile. Faut vendre. 1151, Victoria, Montréal-Sud. Longueuil 3982. 57sp—179-3R

BAS prix, laveuse neuve, 40.00. MA. 3060. H. Bolduc. 81—177-3

A BAS PRIX, poêle, avec brûleur, aubaine à 50.00. FR. 7104. 3497 Ontario est. 81—179-2

A BAS PRIX, laveuse, 40.00 livraison immédiate. FR. 7104. 3497 Ontario est. 81—179-2

A BON MARCHE, chesterfield 3 pièces, 35.00. Sofa lit 10.00. CH. 1414.

ACHETEZ TAPIS A NOTRE VENTE. AXMINSTER, 9' x 12' 69.50; 9' x 9', 49.50; BELGIAN ORIENTAL, 9' x 12', 69.50; 8' x 11' 59.50; TAPIS WILTON 27" DE LARGEUR, 445 LA VERGE. AUSSI TAPIS BRITISH INDIENS A PRIX REDUITS. BRITISH CARPET CO. 2037 PEEL. 81sp—176-9R

ACHETEZ "Tapis Broadloom" faits avec vos vieux. Anglo-French Carpet. PL. 5846. 81—166-20R

Lits neufs. S'adresser 1200 rue Amherst (sous-sol). 81—166-25

BALAYEUSE Electrolux comme neuve, complète avec accessoires. CR. 3633. 81—166-25

BALAYEUSE Electrolux récent modèle, sacrifiera, garantie tapis passée. AT. 6120. 81—179-6

BALAYEUSE Hoover en parfaite condition. TA. 8406. 81—166-25

ACHETEUR, aubaine: sets chambres, studio, chesterfields, 2, 3, 4, 6 morceaux, neufs et usagés. Aussi poêle-charbon combiné gaz, lit, sommier, coton ou ressorts, table, chaises cuisine armoire, garde-robes, laveuse électrique, radio, réfrigérateur, glacière. H. Sauriol, 2 magasins, 3497 Ontario Est, FR. 7104, 4669 St-Denis, MA. 3060. 81—177-6

ACHETEZ votre prochain ménage au prix de marchandise. Chesterfields, studios, sets de chambres, tables et chaises chromées, etc. PL. 5716 pour appointement. 81—179-26 R

ACHETONS, vendons, marchandises de toutes sortes. Meubles, radios, poêles, lingerie, bibelots. Les Entrepôts Cherrier, 2140 Bélanger est. CAlumet 5324. 81—166-25

A FA. 1072, jour-nuit, réparations domicile, laveuses toutes marques. Experts, ouvrage garanti. 81—168-21

AI gros lot de meubles usagés, pour camp d'été ou marchand de campagne. W. Lacasse, FR. 3918, 3184 Ste-Catherine est. 81—179-5R

AMEUBLEMENT de salle à manger, fréidaire, tapis. Bon marché. 4410 St-André. 81—179-3 R

AMEUBLEMENT salle à dîner, chêne antique, pet. format, 150.00, pour 50.00; 3705 Jeanne-Mance, près Pine.

AMEUBLEMENT à vendre, sets chambre, chaises chromées, dînettes, chesterfields, poêles, glacières, tapis, lampes, radios, poêles électriques, chaises chromées. 7703 Drolet, entre 6-10 p.m. 81—169-15 R

A QUI LA CHANCE? Set salon très propre. Prix raisonnable. S'adresser après 7 heures. 2591 Holt. 81—179-2 R

A QUI la chance? poêle gaz neuf 4 ronds, fourneau, 6201 Des Erables.

ARTICLES ménage, lingerie, vaisselle, cadres, peintures à l'huile, fournaise, etc, 2441 Des Erables. FR. 6508.

A SACRIFICE, rugs, prélarts neuf 9 x 15. Aussi balayeuse électrique neuve 45.00, poêle gaz usagé 5.00. 6592 Delaroche. CR. 8443. 81—

AUBAINE! Poêle à gaz, 4 ronds, fourneau, fourneau pour griller. AT. 2614. 81—

AUBAINE poêle bois, charbon, 19.00; gaz 10.00; fournaise 7.50, 930 Montroyal est. 81—166-25

AUBAINE pour le camp: poêles à bois, à l'huile à l'électricité; 16 tables, glacière, lits ressorts et matelas. 1269 Papineau. 81—179-5R

AUBAINE, poêle combiné gaz et bois, bonne condition; aussi mobilier de chambre à coucher. Cause déménagement. S'adresser à 1938 boul. Desmarchais, Ville-Emard, face parc Garneau, boul. Monk. 81—

AUBAINE, meubles divers pour camp d'été. 4151 Henri-Julien. MA. 4077. 81—179-3

A VENDRE, set studio chromé, poêle combiné Gurney, set rotin. 5923 Ch.-Colomb. 81—R

A VENDRE, lit simple avec matelas bon état. S'adresser 314 St-Augustin, entre 11 h. 15 à midi et 15 et 6 à 7½ le soir. 81—R

A VENDRE: chesterfield poêle divan studio, chaise, lit. FA. 2611. 81—

A VENDRE, meubles pour le camp, toile fournaise Bélanger, lits jumeaux, machine à laver, fournaise, chaises, échoir à linge, carpet, noyaux d'arrosage ¾ de pouce, 100 pieds. BY. 1209. 81—

BEAU poêle neuf. Cause déménagement. 4075 St-André. 81—178-7 R

BEAU poêle combiné gaz et huile, émaillé blanc et gris, avec deux barils. 8001 Berri. TA. 7324. 81—179-3 R

A VENDRE pour cause départ, belle salle à manger normande en chêne fumé sculpté main, comprenant buffet, desserte, table marqueterie à tirette, 12 chaises paillées, le tout vernis de France, 12 livres graines de sainfoin, trèfle très odorant convient pour l'alimentation du bétail et spécial pour agriculture. 1989 Ferme Joubert, St-Vincent-de-Paul.

BELLE chaise bercante en parfaite condition, bois naturel. DU. 2464. 8161 De Gaspé. 81—179-3

BUFFET, chaises, etc., à vendre. 3521 Berri. HA. 2972. 81—R

BUREAUX, chaises, table, lits, sofas, buffets, glacières 8.00, set chesterfield 20.00, berçante. 7773 St-Hubert. 81—177-3

CARROSSE anglais, rouge marron, pratiquement neuf. 7750 Châteaubriand CA. 0384. 81—

CHAISE de barbier "Koken", 50.00. 566 St-Hubert. 81—179-2

CHAISE roulante pour infirme. S'adresser 1914 Beaudry, en arrière.

CHESTERFIELD et 3 bureaux à vendre. 4445 Bordeaux. 81—

CHESTERFIELD à vendre à très bon marché. 3407 Evelyn. 81—

CHESTERFIELD, presque neuf à vendre. 2210 Joliette. 81—

CHESTERFIELD, petit, neuf, en pluches bleus, bon marché. 5802 Chateaubriand. 81—

CHESTERFIELD en velours, 3 morceaux, très propre, bon marché. 4679 Cartier. AM. 7611. 81—179-2 R

CHESTERFIELD 3 morceaux à vendre. 2455 Workman. 81—179-3

CHESTERFIELD rouge vin, en reps, 3 morceaux, 35.00. CR. 4227. 81—

CHESTERFIELD avec housses, bon état. 5845, rue Hutchison. 81—

CHESTERFIELD rouge, 3 morceaux, très propre, 106, 58ème Avenue, Verdun. 81—179-2

CHESTERFIELD usagé, divan studio. 1656 William-David. 81—R

CHESTERFIELD NEUF

entièrement ressorts, 2 couleurs, 3 morceaux, sacrifiera 75.00 comptant. 5820 Sherbrooke ouest. EL. 3614. 81—167-26 F

COUVRE-LITS EN CHENILLE

Surplus de manufacture légèrement défraîchis. De 6.50 à 8.00. Dessins attrayants. Chenille Manufacture Co. 116 Saint-Paul ouest. 81—174-17R

DEUX glacières à vendre. 4828 Christophe-Colomb. AM. 9884. 81—

DIVAN, fauteuil, table chêne, tondeuse arrosoir tourniquet. Idéal pour camp. 6322 Louis-Hébert. 81—

DIVAN studio, commode, couvre-lit satin, robe grandeur 14, bon marché. 6653 Bayer. 81—

DIVANETTE, formant lit double, bien propre, en chêne et cuirette. 16.00. 5339, 6e Avenue, Rosemont. 81—

DIVANETTE, lit, bureau, table, propres. 10. Cause départ. 1902 Cartier.

DRAPERIES doublées, beau matériel, 2 paires. 917 Cherrier. CR. 7270. 81sp—R

FOURNAISE à l'huile en usage six mois. 5845, rue Hutchison. 81—

FOURNAISE à l'huile, genre cabinet, en bon ordre. 6717 Drolet. 81—178-3R

FRIGIDAIRE et poêle à gaz, après 6 hres. 5855 Delaroche. 81—179-3 R

GLACIERE en métal en bon ordre, aussi manteau de printemps en drap avec collet fourrure, grandeur 13 ans. S'ad. 73 Molière. 81—

GLACIERE émaillée blanche, à sacrifice. DO. 1764. 81—179-2 R

GLACIERE à vendre. LA. 9385. 81—

GLACIERE à vendre, 15.00. 4242 Marquette. 81—

GLACIERE frêne solide, 3 pds large, 2½ haut. 8532 Casgrain. 81—179-2

GLACIERE Burnett, toute neuve, blanche, 2 portes. 2294 Joliette. 81—

GLACIERE blanche, isolée, à vendre, capacité 50 lbs. 5842 Boyce. 81—179-3

GLACIERE américaine, émaillée blanc, isolée, remise neuf, 30.00. CA. 4235. 81—

GLACIERE Connor thermos, 83.00, pour 50.00. Comme neuve, contient 100 lbs de glace. 5933 Chateaubriand.

GLACIERE bois, bon état, 10.00, après 7 heures. 6624 Boyer. 81—

GLACIERE blanche, laveuse électrique, poêle, set diner. 8491 Des Erables. 81—

JOLI carrosse anglais neuf. Vendra, 1685 Marie-Anne, près Papineau.

LAVEUSES neuves électriques Connor Thermos; aussi autres sortes. Livraison immédiate, tout le Canada. 4192 Parc Lafontaine, AM. 3512. 81—175-26

LAVEUSES, réparation, vente, achat, ouvrage garanti, termes. TA. 9381. 81—179-6

LAVEUSES domestiques et buanderies Beatty grosses repasseuses Blakey's. 4600 Ste-Catherine ouest. 81—177-6 R

LESSIVEUSE Connor blanche, modèle 1948, neuve, pour hôtel. Livraison immédiate. Démonstration gratuite en tout temps. M. Martineau, HA. 3202 de 9 à 4. 81—18.20.22

LESSIVEUSE Connor, modèle Thermo, tout blanc avec cuve Monel. Livraison immédiate. Démonstration gratuite en tout temps. M. Benoit, HA. 3202, de 9 à 4 p.m. 81—18.20.22

LESSIVEUSE électrique, 25.00, poêle bulle de charbon, 9.50, glacières, 8.50, tous garantis. 970 est, Mt-Royal. 81—177-28 R

LIT d'enfant, rose, 30 x 54, bonne condition, 15.00. 5751 Boyer. 81— soir.

LIT de bébé, moyenne grandeur, très propre, matelas, aubaine 10.00. 3362 Joseph, Verdun. 81—

LIT simple, complet, presque neuf. CR. 0085. 81—R

LIT simple, matelas Simmons, 6967 St-André. 81—

LIT double, fer, sommier à ressorts, matelas, très propre. Perle-chaises, fer à repasser, fournaise tortue. 7371 Drolet. 81—

2 LITS d'enfant 1 simple, et quelques manteaux de dames. Signalez MA. 3655. 81—

LIT Continental Simmons complet, presque neuf, payé 69.00, vendrais 53.00. TA. 8500. 81—R

MACHINE Singer électrique cabinet, bobines rondes, comme neuve, 1557 S.-Hubert. 81—R

MACHINE Singer électrique comme neuve, 110.00. 549 Demontigny est. Voir l'ingénieur. 81—R

MACHINE Singer électrique, autre Singer $40.00. Garantie 12 mois. 420 Dorchester est. 81sp—179-3R

MACHINE à laver Connor, machine à coudre New William, Spic Span électrique, à vendre bon marché. 6762 St-Vallier. 81—

MACHINE à laver, set de chambre, radio Victor, cabinet de cuisine, très propres, 6604, 1ère avenue, Rosemont. 81—

MACHINE à coudre. Réparations toutes machines. Ouvrage garanti. Estimé gratuit. Aussi parties, aiguilles New-Williams Sewing Machine Co., 4622, rue Notre-Dame ouest. WE. 5302. 81—166-25

MAGNIFIQUE chesterfield satin, style, comme neuf, set chambre complet. 7073 Drolet. 81—179-2R

MEUBLES non réclamés et échantillons de manufacture à bon marché. ENCHERES BAILLARGEON. 437 ONTARIO EST. 81—166-25

MEUBLES pour le camp. 6316 St-André. DO. 6392. 81—R

MEUBLES de maison à vendre. 7115 St-Denis. 81—177-3 R

MOBILIER de salle à manger, 25.00; poêle à gaz 3 brûleurs, 20.00; glacière en bois à 2 portes, 25.00; tapis, etc. DE. 4623. 81—R

PLUSIEURS meubles. Visible samedi et dimanche. 5128-7e, Rosemont. CH. 5381. 81—

POELE combiné "Findlay" à vendre. TUrcotte 1330, 7635 Bellerive. 81—177-6 R

POELE Gurney bois et charbon, 3 mois d'usure, tout émaillé blanc. Aubaine. 6550 Cartier, appt 1. 81—179-2 R

POELE "Gurney" combiné bois, charbon, 2 ronds gaz. MA. 4087.

POELE à gaz marque Moffatt émaillé crème et vert. 5063 Papineau. 81—179-2 R

POELE combiné, 4 ronds gaz, Gurney, bonne condition, entre 2 et 5 p.m. 2343 St-Germain. 81—

POELE à vendre, chauffage à bois, 2074 Sicard. 81—179-2

81 Articles de ménage

SPECIAL DU JOUR

Tabourets de cuisine avec dossier bois blanc 2.07
Garde-robes avec portes coulissantes 3.19
Radios genre cabine, garantis parfaite condition 19.95
Divans studios couleur vin 39.95
Mobiliers de chambres 4 morc., lit, bureau, commode et vanité, très chic, fini noyer 113.19

Beaucoup d'autres aubaines

Termes si désiré

SOUS-SOL D'AUBAINES HARTNEY

934, RUE DE L'INSPECTEUR
HA. 5215
Directement en arrière de la Gare Centrale
Heures d'affaires:
du lundi au vendredi, 9 à 6.
Le samedi, à 5 p.m.

81—

BEAU poêle combiné gaz et huile, émaillé blanc et gris, avec deux barils. 8001 Berri. TA. 7324. 81—179-3 R

A VENDRE pour cause départ, belle salle à manger normande en chêne fumé sculpté main, comprenant buffet, desserte, table marqueterie à tirette, 12 chaises paillées, le tout vernis de France, 12 livres graines de sainfoin, trèfle très odorant convient pour l'alimentation du bétail et spécial pour agriculture. 1989 Ferme Joubert, St-Vincent-de-Paul.

BELLE chaise bercante en parfaite condition, bois naturel. DU. 2464. 8161 De Gaspé. 81—179-3

BUFFET, chaises, etc., à vendre. 3521 Berri. HA. 2972. 81—R

BUREAUX, chaises, table, lits, sofas, buffets, glacières 8.00, set chesterfield 20.00, berçante. 7773 St-Hubert. 81—177-3

CARROSSE anglais, rouge marron, pratiquement neuf. 7750 Châteaubriand CA. 0384. 81—

CHAISE de barbier "Koken", 50.00. 566 St-Hubert. 81—179-2

CHAISE roulante pour infirme. S'adresser 1914 Beaudry, en arrière.

CHESTERFIELD et 3 bureaux à vendre. 4445 Bordeaux. 81—

CHESTERFIELD à vendre à très bon marché. 3407 Evelyn. 81—

CHESTERFIELD, presque neuf à vendre. 2210 Joliette. 81—

CHESTERFIELD, petit, neuf, en pluches bleus, bon marché. 5802 Chateaubriand. 81—

CHESTERFIELD en velours, 3 morceaux, très propre, bon marché. 4679 Cartier. AM. 7611. 81—179-2 R

CHESTERFIELD 3 morceaux à vendre. 2455 Workman. 81—179-3

CHESTERFIELD rouge vin, en reps, 3 morceaux, 35.00. CR. 4227. 81—

CHESTERFIELD avec housses, bon état. 5845, rue Hutchison. 81—

CHESTERFIELD rouge, 3 morceaux, très propre, 106, 58ème Avenue, Verdun. 81—179-2

CHESTERFIELD usagé, divan studio. 1656 William-David. 81—R

CHESTERFIELD NEUF

entièrement ressorts, 2 couleurs, 3 morceaux, sacrifiera 75.00 comptant. 5820 Sherbrooke ouest. EL. 3614. 81—167-26 F

COUVRE-LITS EN CHENILLE

Surplus de manufacture légèrement défraîchis. De 6.50 à 8.00. Dessins attrayants. Chenille Manufacture Co. 116 Saint-Paul ouest. 81—174-17R

DEUX glacières à vendre. 4828 Christophe-Colomb. AM. 9884. 81—

DIVAN, fauteuil, table chêne, tondeuse arrosoir tourniquet. Idéal pour camp. 6322 Louis-Hébert. 81—

DIVAN studio, commode, couvre-lit satin, robe grandeur 14, bon marché. 6653 Bayer. 81—

DIVANETTE, formant lit double, bien propre, en chêne et cuirette. 16.00. 5339, 6e Avenue, Rosemont. 81—

DIVANETTE, lit, bureau, table, propres. 10. Cause départ. 1902 Cartier.

DRAPERIES doublées, beau matériel, 2 paires. 917 Cherrier. CR. 7270. 81sp—R

FOURNAISE à l'huile en usage six mois. 5845, rue Hutchison. 81—

FOURNAISE à l'huile, genre cabinet, en bon ordre. 6717 Drolet. 81—178-3R

FRIGIDAIRE et poêle à gaz, après 6 hres. 5855 Delaroche. 81—179-3 R

GLACIERE en métal en bon ordre, aussi manteau de printemps en drap avec collet fourrure, grandeur 13 ans. S'ad. 73 Molière. 81—

GLACIERE émaillée blanche, à sacrifice. DO. 1764. 81—179-2 R

GLACIERE à vendre. LA. 9385. 81—

GLACIERE à vendre, 15.00. 4242 Marquette. 81—

GLACIERE frêne solide, 3 pds large, 2½ haut. 8532 Casgrain. 81—179-2

GLACIERE Burnett, toute neuve, blanche, 2 portes. 2294 Joliette. 81—

GLACIERE blanche, isolée, à vendre, capacité 50 lbs. 5842 Boyce. 81—179-3

GLACIERE américaine, émaillée blanc, isolée, remise neuf, 30.00. CA. 4235. 81—

GLACIERE Connor thermos, 83.00, pour 50.00. Comme neuve, contient 100 lbs de glace. 5933 Chateaubriand.

GLACIERE bois, bon état, 10.00, après 7 heures. 6624 Boyer. 81—

GLACIERE blanche, laveuse électrique, poêle, set diner. 8491 Des Erables. 81—

JOLI carrosse anglais neuf. Vendra, 1685 Marie-Anne, près Papineau.

LAVEUSES neuves électriques Connor Thermos; aussi autres sortes. Livraison immédiate, tout le Canada. 4192 Parc Lafontaine, AM. 3512. 81—175-26

LAVEUSES, réparation, vente, achat, ouvrage garanti, termes. TA. 9381. 81—179-6

LAVEUSES domestiques et buanderies Beatty grosses repasseuses Blakey's. 4600 Ste-Catherine ouest. 81—177-6 R

LESSIVEUSE Connor blanche, modèle 1948, neuve, pour hôtel. Livraison immédiate. Démonstration gratuite en tout temps. M. Martineau, HA. 3202 de 9 à 4. 81—18.20.22

LESSIVEUSE Connor, modèle Thermo, tout blanc avec cuve Monel. Livraison immédiate. Démonstration gratuite en tout temps. M. Benoit, HA. 3202, de 9 à 4 p.m. 81—18.20.22

LESSIVEUSE électrique, 25.00, poêle bulle de charbon, 9.50, glacières, 8.50, tous garantis. 970 est, Mt-Royal. 81—177-28 R

LIT d'enfant, rose, 30 x 54, bonne condition, 15.00. 5751 Boyer. 81— soir.

LIT de bébé, moyenne grandeur, très propre, matelas, aubaine 10.00. 3362 Joseph, Verdun. 81—

LIT simple, complet, presque neuf. CR. 0085. 81—R

LIT simple, matelas Simmons, 6967 St-André. 81—

LIT double, fer, sommier à ressorts, matelas, très propre. Perle-chaises, fer à repasser, fournaise tortue. 7371 Drolet. 81—

2 LITS d'enfant 1 simple, et quelques manteaux de dames. Signalez MA. 3655. 81—

LIT Continental Simmons complet, presque neuf, payé 69.00, vendrais 53.00. TA. 8500. 81—R

MACHINE Singer électrique cabinet, bobines rondes, comme neuve, 1557 S.-Hubert. 81—R

MACHINE Singer électrique comme neuve, 110.00. 549 Demontigny est. Voir l'ingénieur. 81—R

MACHINE Singer électrique, autre Singer $40.00. Garantie 12 mois. 420 Dorchester est. 81sp—179-3R

MACHINE à laver Connor, machine à coudre New William, Spic Span électrique, à vendre bon marché. 6762 St-Vallier. 81—

MACHINE à laver, set de chambre, radio Victor, cabinet de cuisine, très propres, 6604, 1ère avenue, Rosemont. 81—

MACHINE à coudre. Réparations toutes machines. Ouvrage garanti. Estimé gratuit. Aussi parties, aiguilles New-Williams Sewing Machine Co., 4622, rue Notre-Dame ouest. WE. 5302. 81—166-25

MAGNIFIQUE chesterfield satin, style, comme neuf, set chambre complet. 7073 Drolet. 81—179-2R

MEUBLES non réclamés et échantillons de manufacture à bon marché. ENCHERES BAILLARGEON. 437 ONTARIO EST. 81—166-25

MEUBLES pour le camp. 6316 St-André. DO. 6392. 81—R

MEUBLES de maison à vendre. 7115 St-Denis. 81—177-3 R

MOBILIER de salle à manger, 25.00; poêle à gaz 3 brûleurs, 20.00; glacière en bois à 2 portes, 25.00; tapis, etc. DE. 4623. 81—R

PLUSIEURS meubles. Visible samedi et dimanche. 5128-7e, Rosemont. CH. 5381. 81—

POELE combiné "Findlay" à vendre. TUrcotte 1330, 7635 Bellerive. 81—177-6 R

POELE Gurney bois et charbon, 3 mois d'usure, tout émaillé blanc. Aubaine. 6550 Cartier, appt 1. 81—179-2 R

POELE "Gurney" combiné bois, charbon, 2 ronds gaz. MA. 4087.

POELE à gaz marque Moffatt émaillé crème et vert. 5063 Papineau. 81—179-2 R

POELE combiné, 4 ronds gaz, Gurney, bonne condition, entre 2 et 5 p.m. 2343 St-Germain. 81—

POELE à vendre, chauffage à bois, 2074 Sicard. 81—179-2

81 Articles de ménage

POUR VOTRE CAMP D'ETE POUR VOTRE MAISON DE CHAMBRES

Machine à coudre 9.99
Glacière 9.99
Radio 9.99
Bureau 9.99
Chaises et table 19.99
Lit complet 19.99
Machine à laver 19.99
Poêle 19.99

Beaucoup d'autres aubaines.

Crédit ou comptant.
972 St-Laurent.

81—174-17

POELE à l'huile 6 ronds, 2 ronds gaz, et fournaise à l'huile, set de chambre. 432 St-Louis, BE. 4884. 81—179-3R

POELE gaz Findlay, combiné, bon marché, 462 Jean-Talon ouest. 81—179-2R

POELE à gaz pour maison privée ou restaurant. 894 Dufresne. 81—179-2R

POELE électrique, set de chambre, fournaise avec brûleur à l'huile. FR. 2582. 81—179-2 R

POELE combiné bois et au gaz "Bélanger", émaillé blanc, 2 fourneaux. DO. 0768. 81—179-2 R

POELE à gaz, fourneau Thermos, 4 ronds, allumeur automatique, bon marché pour vente rapide. 2319 Logan est. 81—

POELE combiné, McClary, 2 brûleurs huile A.B.C. Victor, comme neufs. Tout 100.00. 2319 Jean Talon est. 81—179-6 R

POELE combiné Gurney, avec brûleur, très propre. 4836 DeBullion. 81—179-3

POELE électrique, 2 ronds, tout neuf, 3.00. OR. 7273. 81—R

POELE-FOURNAISE avec brûleur 9 pouces. 40.00. 918 Champlain. 81—

POELE gaz marque Gurney, fourneau élevé, 4 ronds, allumeur automatique, réchaud. 6400 St-Hubert.

POELE L'ISLET, combiné bois, charbon, gaz. 125.00. DO. 8960.

POELE McClary, bois, charbon, réchaud, parfait ordre. EX. 3437. 81—177-3R

REFRIGERATEURS ELECT NEUFS

modernes, 7½ pds cubes, garanti, livraison immédiate, 339.00, quantité limitée. 5820 Sherbrook Ouest. EL. 3614. 81—167-26F

REPASSEUSE Beatty, modèle table, 100.00 comptant, sacrifice. 3461 Belair, Ville St-Michel. 81—179-2

SACRIFIERA, machine à laver Beatty Thermos. 5275 St-Urbain. 81—179-2R

SECRETAIRE, glacière, rue, bureaux, chambre, set cuisine particulier. MA. 5025. 81—

SET DE CHAMBRE NEUF

Beau mobilier fini noyer, 2 tons, 7 morceaux, sacrifiera 95.00 comptant. 5820 Sherbrooke Ouest. Ouest. EL. 3614. 81—167-26 F

SET salle dîner complet, glacière Monarch, chaise haute et carrosse genre chaise. Le tout en bon ordre. S'adresser à 5975 Delaroche. 81—179-2

SET salle à dîner noyer. Piano Lindsay, FA. 1393. 81—R

SET salle à dîner en noyer, 9 morceaux. EXdale 4394. 81—179-2-R

SET de chambre, 7 morceaux, moderne, neuf. Aubaine, 6743 Des Ecores, appt 4, entre 7-10 hrs. 81—

SET studio en érable, 3 morceaux. Set cuisine 6 morceaux, érable. Poêle gaz. FA. 2535. 81—R

SET chambre propre, 6 morceaux, bon marché. 3622 Ontario est. 81—179-2

2 SETS salle à dîner. AM. 5869.

SET chambre, coeur de noyer, parfaite condition. AM. 2489. 3434 Des Erables. 81—R

SET de salon, 2 bureaux. 3694 Blvd Gouin, Montréal-Nord. 81—

SET studio avec bois naturel rouge et bleu. FL. 2487. 81—179-2R

SET de chambre, 3 morceaux, bon marché. 4300 Des Erables. 81—

SET cuisine, poêle Bélanger, 12 morceaux, tout 75.00. CA. 2713.

SET déjeuner noyer, de luxe; set de chesterfield, draperies, chaises, etc. 2096 Masson, coin Delorimier. 81—R

SET studio chromé, rouge-vin, comme neuf; laveuse, poêle gaz, fournaise. 3554 St-Germain. FR. 9411. 81—15.18 R

SOFA scier s'ouvrant pour lit double, bon ordre. 1355 Laurier est. 81—

STUDIO 3 morceaux chromé, neuf, à vendre. 7486 Drolet. 81—177-3R

STUDIO et radio à vendre. TR. 8248. 81—179-2

TABLE de set de salle à dîner, en chêne, avec 5 chaises. 1615 Jeanne-d'Arc. 81—R

1 TAPIS, 7 x 9, comme neuf. TA. 5401. 61—

TAPIS, 7 x 9, comme neuf. FA. 5401.

82 Articles de ménage

LAINE BOTANY

Avons laine Botany, grosseur 2-13 et 2-20 sur cônes, dans 17 couleurs pour machines à bas et métiers, à des prix défiant toute compétition pour quantité de 100 livres et plus. Ouver samedi et tous les soirs jusqu'à 9 hrs. S'adresser Edgar Say, 5685 Christophe-Colomb. CR. 8584. 82—177-3 F R

STORES VENITIENS

POUR ACHAT ET REPARATION DE STORES VENITIENS, APPELEZ POUR NOTRE REPRESENTANT MA. 5085 COMMANDE POSTALE ACCEPTEE. LAURENTIDE VENITIAN BLINDS, 312 SHERBROOKE EST. 82—169-26R

STORES vénitiens flexalum de luxe, fabriqués sur commande, chaises de grill, forges, fontaines à soda, urnes, mélangeurs, tabourets, etc. ACME RESTAURANT EQUIPMENT CO., 924-928 NOTRE-DAME OUEST, MA. 5361. 82—173-26 FR

COMPTOIR de boucher, restaurant et glacière frigorifique—Cabinets crémerie glacée, fontaines à soda, urnes, balance, tranche

96 Commerces à vendre

ACHETEUR sérieux, machine shop welding, réparations générales, agent manufacturier, grass mower, scooter, etc, gros chiffre d'affaires, $500.00, conditions. PL. 7452. 95—177-3

A CHARBON toute sorte, stove, chestnut, 20.50 la tonne, livré immédiatement. Bois sec. FR. 7570. 96sp—179-3R

AEROPLANE en aluminium, longueur 50 pieds, idéal pour restaurant ou maison d'été. Peut vendre prix raisonnable. S'adresser: 3081 St-Hubert, appt 3. 96—179-3R

A LANORAIE, propriété, jardin, restaurant. Aubaine. Voyez C.-A. Forest. 96—173-17

AMEUBLEMENT 13 chambres, revenus 75, loyer 75. Prix 6,000.00. 96—179-2

A 20 MILLES de Montréal, magasin général de campagne, sur rue principale, accessoires modernes, gros stock, $11,300. C'est une aubaine! Les Immeubles Passau, 7411 St-Hubert. 96—179-2

AVONS plusieurs salles à manger bien situées, vraies aubaines. 1130 Amherst. 96—18.20.22

AVONS plusieurs restaurants bas prix, réelles aubaines. 1120 Amherst. 96—18.20.22

BANC de volailles au marché Atwater. Chiffre d'affaires 100,000.00. Sacrifiera cause maladie. LA. 0421. 96—179-3 R

BEAU restaurant-épicerie, bon marché avec appartements en arrière, entre 6 et 7 CL.

ATTENTION! Avec fontaine et tout équipement, restaurant situé centre Ville Lasalle. Réelle aubaine. TRenmore 8756 entre 6-9 samedi. 96—177-3 R

ATTENTION salle à manger, nord, affaire 600. Semaine, bonne aubaine. PL. 1714. 96—18.20.22

ATTENTION cordonnerie, restaurant épicerie. Mont-Royal, à sacrifier. MA. 1397. 93—177-2

ATTENTION grand magasin chapeaux dames, Ontario Est, vitrines, bonnes affaires. Sacrifiera, départ. MA. 1897. 96—179-3

ATTENTION, magasin chapeaux, lingerie, Ste-Catherine Est, affaire $6,000. Vaut la peine. PL. 1714. 96—18.20.22

AUBAINE, boulangerie et propriété ouest, grosses affaires, départ, MA. 1897. 96—179-3

AUBAINE, quincaillerie bien située, faut vendre. Quelle chance? Harbour 9945. 96—18.20

AUBAINE, ameublement 13 appartements, St-Hubert. Revenu $5.00. LAncaster 8745 96

AUBAINE. Inspecteurs, 11 chambres, gros revenus, faut vendre. MA. 1897. 96—179-3

AUTOBUS, ligne bien établie, près Montréal, 6,000.00 comptant, balance facile. C.P. 192 Outremont 8. 96—177-7

A VENDRE, dans centre commercial, magasin de chapeaux pour dames et lingerie pour bébés. CR. 8032 ou DO. 5137. 96—179-3 R

A VENDRE sur boul. Décarie, valet service fixtures comprises, grandeur 15 pi. x 50 pi. 45.00, chauffé, long bail. 3851 Hochelaga. 96—174-6 R

AVE DES PINS, près Victoria, 20 appts, décorés à neuf. Licence de buriste. BE. 0227. 96—

AVEZ-VOUS $3,500? Avec ce montant, vous achèterai ma boutique à bois, équipement complet et en bon état, clients sous contrats à l'année, affaires $3,500 par semaine, profit 60%. Les Immeubles Passau, 7411 St-Hubert. 96—179-2

AVONS plusieurs salles à manger bien situées, vraies aubaines. 1130 Amherst. 96—18.20.22

AVONS plusieurs restaurants bas prix, réelles aubaines. 1120 Amherst. 96—18.20.22

BANC de volailles au marché Atwater. Chiffre d'affaires 100,000.00. Sacrifiera cause maladie. LA. 0421. 96—179-3 R

BEAU restaurant-épicerie, bon marché, avec appartements en arrière, entre 6 et 7 CL.

BEAU restaurant-épicerie, bon-dos, patates frites, 2 grandes pièces à l'arrière, bail 5 ans, à sacrifier. 4737 Des Erables. 96—175-6R

BEAU garage à louer, stock et outillage à vendre. Agence d'automobiles à 50 milles au nord de Montréal. Bonne condition. Lucien Gignac Brownsburg, Que. 96—175-3

BEAU light-lunch près parc Lafontaine, installation moderne, 917 Rachel est. CR. 8443. 96—

BEAU grand magasin chapeaux. Affaires 20,000 annuellement, avec 5 pièces chauffées. Gros stock. CR. 6570. 96—179-3

BEAU commerce comprenant abattoir, moulin à grain et aussi propriété à la campagne, boucherie, charcuterie, remises à motte et tout l'équipement nécessaire, affaire $300,000, vendrai $55,000, dont $33,000 comptant. Les Immeubles Passau, 7411 St-Hubert. 96—179-2

BEAU commerce à vendre à 5261 St-Denis, avec logement 4 pièces. Continuation du bail si désiré. 96—179-5 R

BIJOUTERIE, salon barbier, 2 appartements meublés. AM. 7927. 96—179-4

BISCUITERIE très moderne, rue commerciale, gros profits. 7,600. Pas d'agent. DE. 2136. 96—169-19

BISCUITERIE, 2 pièces, bien située, bonnes affaires, 4,500.00. PL. 2538. 96—177-3

BISCUITERIE bien située, chauffée, long bail, 5,000.00. AM. 3800 ou CH. 6047, soir. 96—177-3 R

BONNE ronde de lait, camion neuf. 7450 Christophe-Colomb. 96—174-6

BON MARCHE, petite lingerie, 2 pièces arrière, coin commercial. Cause départ. Hâter-vous. HA. 3007.

BOUCHERIE-épicerie licenciée, affaire 1,000.00 semaine. TA. 5869. 96—179-3R

BOUCHERIE, épicerie - restaurant, moderne, frigidaire, maison privée, 4 appts, abatteur, $16,000. Oka. Tél. 96—179-2

BOUCHERIE de campagne que vous pouvez avoir à bon compte car il faut partir prochainement, nous laissons toutes les accessoires même l'immeuble à un prix qui vous surprendra. Les Immeubles Passau, 7411 St-Hubert. 96—179-2

BOUCHERIE-EPICERIE à vendre, propriété si désiré. Conditions faciles à 5 milles du Pont Jacques Cartier. CR. 4290; après 7 h. DO. 6166. 96—179-3 R

BOUCHERIE - ÉPICERIE licenciée self-service, quota de bière 350 de par semaine. 3,200.00 d'affaires assurées par semaine, gros stock, sur rue commerciale à Verdun, prix $6,000.00, échangerais contre hôtel ou immeuble appartements. Read's 4534 ave Verdun, YO. 9102 ou YO. 5358.

BOUCHER-EPICIER, self service, très bien situé, affaire 4000.00 par semaine, pas crédit, très bien équipé. LAncaster 3436. 96—179-3

BOUTIQUE à bois bien outillée, besoin argent. Harbour 9946. 93—13.20

BOUTIQUE de cordonnier à Melocheville de Beauharnois. S'adresser sur les lieux. 95—179-3

BUREAU immeuble établi depuis 25 ans, centre commercial. PL. 1515. 96—179-4

BUREAU dentaire bien établi dans le Medical Arts Bldg, outillage neuf. Ecrire à case 355 La Presse. 95—178-3 R

CAFE, licencié suspendu, ameublement neuf, frais peinturé. MA. 4377.

CAFE à vendre, service d'hôtelier, chambres. Bons revenus. S'adresser à Thurso, Box 84. P. Q. 93—173-2

CENTRAL Salon coiffure, loyer 30.-, gros revenus, accessoires modernes. PL. 1714. 96—18.20.22

CHANCE EXCEPTIONNELLE pour tailleur. Voler Service, avec équipement complet, bail de 4 ans. Valeur 2,500.00 pour 1,500.00. DO. 6282 CA. 1561. 96—179-4

COMMERCE rapportant 100,000 l'an à vendre. Autocanner, agences, peintes, terrains, espace de manufacture, 52,000. PL. 1714. 96—18.20.22

COMMERCE de ferblanterie avec une propriété de $13,000, des machineries pour $15,000, ameublement pour $5,000. Prix $38,000. Les Immeubles Passau, 7411 St-Hubert. 93—179-2

COMMERCE GENERAL LICENCIE près Montréal, $250,000 d'affaires, $35,000 comptant, balance hypothécaire. C. P. 192, Outremont 8. 96—13.15.17.18.19.20.21.22

CONSERVERIE, 30 milles de Montréal, outillage, contrats. MA. 7688. 96—178-17.18.20

CONTRAT taxi Lasalle à vendre, 1250 Beaubien. 93—179-2 R

CORDONNERIE, magasin de chaussures, rue St-Jacques ouest, loyer 30.00 avec 4 appartements, bonne valeur à 3,800.00. Verdun Realties, 4843 Verdun, YO. 3264. 96—18.20.22

CORDONNERIE à vendre, 800.00 465 Laurier est. 96—177-4 R

DEUX hôtels situés dans le nord, 15 et 26 chambres. Revenu annuel $100,000.00. Ecrire case 328 La Presse. 93—177-3

DIFFERENTES tavernes modernes avec ou sans propriété. CH. 9109. 96—179-2

ELECTRO Plating Shop, 1500.00. Ville St-Laurent. Valeur 2000.00. WAlnut 5118. 95—179-1 R

EPICERIE restaurant, magasin vide, faut acheter fixtures, un appartement arrière, bail, vraie aubaine PR. 4221. 96—173-8

EPICERIE licenciée, boucherie, bon quota, long bail. Prix 16,000.00. 96—179-2

EPICERIE-restaurant, fruits et légumes, paroisse Nativité, avec beau logement, bain tombeau, bail 5 ans, loyer $38, 2 vitrines, 3 frigidaires, trancheoir, cash, balance, etc., magasin très propre et bien situé, laisserai pour $5,500 seulement. Les Immeubles Passau, 7411 St-Hubert. 96—179-2

EPICERIE licenciée, coin rue commerciale 150 chaussures, prendrait échange. MA. 7129. 96—

96 Commerces à vendre

EPICERIE, restaurant, partie nord, logis 4 pièces, $4,000.00. LA. 0832.

EPICERIE-restaurant light-lunch, 4 pièces en arrière, plancher en tuile, je prouverai un profit net de $6,000 par année à un acheteur sérieux, en plus, propriété en brique de 2 logis une valeur de $19,600. Sacrifierai le tout pour $11,500, dont $7,500 comptant. Les Immeubles Passau, 7411 St-Hubert. 96—179-2

EPICERIE-boucherie licenciée, nord de la ville, chiffre d'affaires $3,850 par semaine. Prix $16,000, plus la marchandise qui sera vendue par inventaire. Les Immeubles Passau, 7411 St-Hubert. 96—179-2

EPICERIE, Lachine, coin rue, affaires 500.00 par semaine. Lachine 3088 J. 96—179-3

EPICERIE licenciée à vendre, rue Delanaudière, revenu de 800.00 à 900.00 par semaine, prix 9,000.00. 1818 Laurier. 96—179-3

EPICERIE licenciée, gros revenus, 3 pièces, faut vendre. HArbour 9643. 96—18.20

EPICERIE-restaurant, 2 appartements arrière, meublés. WE. 0589, 3516 Centre. 96—177-3 R

EPICERIE-BOUCHERIE licenciée, à Ville Emard, coin de rue, affaires 1,500.00 par semaine, local chauffé, bon prix 16,000.00. Verdun Realties, 4843 Verdun, YO. 3264.

A QUI la chance, blanchisserie, bon marché, avec appartements en arrière, entre 6 et 7 CL.

ATTENTION! Avec fontaine et tout équipement, restaurant situé centre Ville Lasalle. Réelle aubaine. TRenmore 8756 entre 6-9 samedi. 96—177-3 R

ATTENTION salle à manger, nord, affaire 600. Semaine, bonne aubaine. PL. 1714. 96—18.20.22

ATTENTION cordonnerie, restaurant épicerie. Mont-Royal, à sacrifier. MA. 1397. 93—177-2

ATTENTION grand magasin chapeaux dames, Ontario Est, vitrines, bonnes affaires. Sacrifiera, départ. MA. 1897. 96—179-3

ATTENTION, magasin chapeaux, lingerie, Ste-Catherine Est, affaire $6,000. Vaut la peine. PL. 1714. 96—18.20.22

AUBAINE, boulangerie et propriété ouest, grosses affaires, départ, MA. 1897. 96—179-3

AUBAINE, quincaillerie bien située, faut vendre. Quelle chance? Harbour 9945. 96—18.20

AUBAINE, ameublement 13 appartements, St-Hubert. Revenu $5.00. LAncaster 8745 96

AUBAINE. Inspecteurs, 11 chambres, gros revenus, faut vendre. MA. 1897. 96—179-3

AUTOBUS, ligne bien établie, près Montréal, 6,000.00 comptant, balance facile. C.P. 192 Outremont 8. 96—177-7

A VENDRE, dans centre commercial, magasin de chapeaux pour dames et lingerie pour bébés. CR. 8032 ou DO. 5137. 96—179-3 R

A VENDRE sur boul. Décarie, valet service fixtures comprises, grandeur 15 pi. x 50 pi. 45.00, chauffé, long bail. 3851 Hochelaga. 96—174-6 R

AVE DES PINS, près Victoria, 20 appts, décorés à neuf. Licence de buriste. BE. 0227. 96—

AVEZ-VOUS $3,500? Avec ce montant, vous achèterai ma boutique à bois, équipement complet et en bon état, clients sous contrats à l'année, affaires $3,500 par semaine, profit 60%. Les Immeubles Passau, 7411 St-Hubert. 96—179-2

AVONS plusieurs salles à manger bien situées, vraies aubaines. 1130 Amherst. 96—18.20.22

AVONS plusieurs restaurants bas prix, réelles aubaines. 1120 Amherst. 96—18.20.22

BANC de volailles au marché Atwater. Chiffre d'affaires 100,000.00. Sacrifiera cause maladie. LA. 0421. 96—179-3 R

BEAU restaurant-épicerie, bon-dos, patates frites, 2 grandes pièces à l'arrière, bail 5 ans, à sacrifier. 4737 Des Erables. 96—175-6R

BEAU garage à louer, stock et outillage à vendre. Agence d'automobiles à 50 milles au nord de Montréal. Bonne condition. Lucien Gignac Brownsburg, Que. 96—175-3

BEAU light-lunch près parc Lafontaine, installation moderne, 917 Rachel est. CR. 8443. 96—

BEAU grand magasin chapeaux. Affaires 20,000 annuellement, avec 5 pièces chauffées. Gros stock. CR. 6570. 96—179-3

BEAU commerce comprenant abattoir, moulin à grain et aussi propriété à la campagne, boucherie, charcuterie, remises à motte et tout l'équipement nécessaire, affaire $300,000, vendrai $55,000, dont $33,000 comptant. Les Immeubles Passau, 7411 St-Hubert. 96—179-2

BEAU commerce à vendre à 5261 St-Denis, avec logement 4 pièces. Continuation du bail si désiré. 96—179-5 R

BIJOUTERIE, salon barbier, 2 appartements meublés. AM. 7927. 96—179-4

BISCUITERIE très moderne, rue commerciale, gros profits. 7,600. Pas d'agent. DE. 2136. 96—169-19

BISCUITERIE, 2 pièces, bien située, bonnes affaires, 4,500.00. PL. 2538. 96—177-3

BISCUITERIE bien située, chauffée, long bail, 5,000.00. AM. 3800 ou CH. 6047, soir. 96—177-3 R

BONNE ronde de lait, camion neuf. 7450 Christophe-Colomb. 96—174-6

BON MARCHE, petite lingerie, 2 pièces arrière, coin commercial. Cause départ. Hâter-vous. HA. 3007.

BOUCHERIE-épicerie licenciée, affaire 1,000.00 semaine. TA. 5869. 96—179-3R

BOUCHERIE, épicerie - restaurant, moderne, frigidaire, maison privée, 4 appts, abatteur, $16,000. Oka. Tél. 96—179-2

BOUCHERIE de campagne que vous pouvez avoir à bon compte car il faut partir prochainement, nous laissons toutes les accessoires même l'immeuble à un prix qui vous surprendra. Les Immeubles Passau, 7411 St-Hubert. 96—179-2

BOUCHERIE-EPICERIE à vendre, propriété si désiré. Conditions faciles à 5 milles du Pont Jacques Cartier. CR. 4290; après 7 h. DO. 6166. 96—179-3 R

BOUCHERIE - ÉPICERIE licenciée self-service, quota de bière 350 de par semaine. 3,200.00 d'affaires assurées par semaine, gros stock, sur rue commerciale à Verdun, prix $6,000.00, échangerais contre hôtel ou immeuble appartements. Read's 4534 ave Verdun, YO. 9102 ou YO. 5358.

BOUCHER-EPICIER, self service, très bien situé, affaire 4000.00 par semaine, pas crédit, très bien équipé. LAncaster 3436. 96—179-3

BOUTIQUE à bois bien outillée, besoin argent. Harbour 9946. 93—13.20

BOUTIQUE de cordonnier à Melocheville de Beauharnois. S'adresser sur les lieux. 95—179-3

BUREAU immeuble établi depuis 25 ans, centre commercial. PL. 1515. 96—179-4

BUREAU dentaire bien établi dans le Medical Arts Bldg, outillage neuf. Ecrire à case 355 La Presse. 95—178-3 R

CAFE, licencié suspendu, ameublement neuf, frais peinturé. MA. 4377.

CAFE à vendre, service d'hôtelier, chambres. Bons revenus. S'adresser à Thurso, Box 84. P. Q. 93—173-2

CENTRAL Salon coiffure, loyer 30.-, gros revenus, accessoires modernes. PL. 1714. 96—18.20.22

CHANCE EXCEPTIONNELLE pour tailleur. Voler Service, avec équipement complet, bail de 4 ans. Valeur 2,500.00 pour 1,500.00. DO. 6282 CA. 1561. 96—179-4

COMMERCE rapportant 100,000 l'an à vendre. Autocanner, agences, peintes, terrains, espace de manufacture, 52,000. PL. 1714. 96—18.20.22

COMMERCE de ferblanterie avec une propriété de $13,000, des machineries pour $15,000, ameublement pour $5,000. Prix $38,000. Les Immeubles Passau, 7411 St-Hubert. 93—179-2

COMMERCE GENERAL LICENCIE près Montréal, $250,000 d'affaires, $35,000 comptant, balance hypothécaire. C. P. 192, Outremont 8. 96—13.15.17.18.19.20.21.22

CONSERVERIE, 30 milles de Montréal, outillage, contrats. MA. 7688. 96—178-17.18.20

CONTRAT taxi Lasalle à vendre, 1250 Beaubien. 93—179-2 R

CORDONNERIE, magasin de chaussures, rue St-Jacques ouest, loyer 30.00 avec 4 appartements, bonne valeur à 3,800.00. Verdun Realties, 4843 Verdun, YO. 3264. 96—18.20.22

CORDONNERIE à vendre, 800.00 465 Laurier est. 96—177-4 R

DEUX hôtels situés dans le nord, 15 et 26 chambres. Revenu annuel $100,000.00. Ecrire case 328 La Presse. 93—177-3

DIFFERENTES tavernes modernes avec ou sans propriété. CH. 9109. 96—179-2

ELECTRO Plating Shop, 1500.00. Ville St-Laurent. Valeur 2000.00. WAlnut 5118. 95—179-1 R

EPICERIE restaurant, magasin vide, faut acheter fixtures, un appartement arrière, bail, vraie aubaine PR. 4221. 96—173-8

EPICERIE licenciée, boucherie, bon quota, long bail. Prix 16,000.00. 96—179-2

EPICERIE-restaurant, fruits et légumes, paroisse Nativité, avec beau logement, bain tombeau, bail 5 ans, loyer $38, 2 vitrines, 3 frigidaires, trancheoir, cash, balance, etc., magasin très propre et bien situé, laisserai pour $5,500 seulement. Les Immeubles Passau, 7411 St-Hubert. 96—179-2

EPICERIE licenciée, coin rue commerciale 150 chaussures, prendrait échange. MA. 7129. 96—

96 Commerces à vendre

MAISON Touristes, près Gare Viger, 17 appts, loyer 60. Bail 3 ans. Revenu 10,400. Prix 10,200. PL. 5909. 96—178-3

MONTCALM, épicerie-restaurant, loyer 22. 4 pièces arrière. 300, semaine. PL. 1714. 96—18.20.22

OCCASION spéciale à Hawkesbury, Ontario. Commerce de mercerie pour hommes. Edifice nouvellement construit, deux étages. Devanture et portes en verre, "Vitrolite", 120 par 29'. Cave 9½ par 120 par 29 finie en ciment. Deux grands appartements de 6 et 7 pièces. Chambres de bain en tuiles. Insulation John Mansville Co. Construction en acier. Murs de plâtre. Planchers de bois dur. Accès extérieur et intérieur aux appartements. Lot à l'arrière 140 par 25'. Couverture de goudron et gravier. Brûleur à l'huile Timkins. Système automatique à eau chaude Coleman, ainsi que tout le stock et équipement. Le magasin pourra être occupé immédiatement ainsi que l'appartement. Prix à être convenu entre le vendeur et l'acheteur. S'adresser à John B. Woods, avocat, 97, rue Principale ouest, Hawkesbury, Ontario. Téléphone 168. 96—173-18

OCCASION spéciale à Hawkesbury, Ontario. A vendre: commerce de grocerie, restaurant et marchandises sèches établi depuis 38 ans. Maison de deux étages avec couverture en asphalte, comprenant trois appartements loués et un appartement vacant pouvant être occupés immédiatement. Cave 7' par 55'. Système à eau chaude, balance, machine pour trancher lavinade, caisse enregistreuse, frigidaire pour la crème glacée et autre très gros frigidaire, comptoirs, etc. Garage, poêle électrique, linoleums, chambre de bain, deux toilettes. Un revenu de $4,450 par mois de loyers. Raison d'âge avancé. Propriétaire quitte Hawkesbury. Prix et conditions à être lixes entre le vendeur et l'acheteur. Commerce et stock 100 cents dans lapisatre. S'ad. à John B. Woods, avocat 97, rue Principale ouest, Hawkesbury, Ontario. Téléphone 168". 96—168-23

PLUSIEURS petits restaurants, bien situés. Bon chiffre d'affaires. 1130 Amherst.

POISSON et frites, rue commerciale de Verdun, très gros chiffre d'affaires, vendrait acha1andé. 3,300.00. Read's, 4534 avenue Verdun. YO. 9102. YO. 5358. 95—

RESTAURANT-épicerie à vendre, bon poste, transfer d'autobus. 13999 Notre-Dame Est. 96—174-6

RESTAURANT et salon de cirage, très bon poste, bas prix. 4261A St-Laurent.

RESTAURANT à vendre, avec logis 4 pièces libre immédiatement, meublé si désiré dans Ville Lasalle, Tremmore 0109. 96—177-3 R

RESTAURANT salle à manger, soda fontaine. Raison: 2 commerces. Pas d'agent. CH. 0590. CR. 8512. 96—179-5 R

RESTAURANT, salle à manger, près usine, 2,900.00. 3553 Dearry. 96—R

RESTAURANT épicerie, coin rue, jouets, smallware, 2 frigidaires, 2 appartements arrière, loyer bas 1750 Visitation. 96—179-5R

RESTAURANT, bon chiffre d'affaires, moderne, 10 cabines. 2335 Ontario Est. 96—174-6 R

RUE NICOLET, restaurant-épicerie, affaires 400, semaine, loyer 13, Prix 2,300., comptant 1,500. PL. 5969 96—178-3

RESTAURANT, beau coin rue, affaires 500. 2,800 comptant. PL. 7596. 96—179-3R

RESTAURANT - épicerie, rue Ethel, Verdun, bon stock, fixtures modernes, logement 3 pièces, prix 4,000.00. Verdun Realties, 4843 Verdun, YO. 3264. 96—18.20.22

RESTAURANT avec logis, meilleur à Lachine, gros revenu. Lachine 3088J. 96—179-3

RESTAURANT, Maisonneuve, 4 appartements, affaires 350.00 semaine, bail 5 ans; salle à manger, affaires 500.00, loyer 350.00, bail 5 ans. 4754 Ste-Catherine est, chambre 1. Service Matuel. M. Audette. 95—

RESTAURANT, fontaine, 15 cabines, moderne, loués 3 pièces. LA. 0832.

RESTAURANT épicerie, 1860 rue Visitation, près de manufacture, affaires 22,000.00 à 25,000.00 par année. 96—179-3

RESTAURANT - épicerie à vendre avec 5 pièces. 8331 Lacordaire.

RESTAURANT, épicerie, 4 appts, coin rue, prix raisonnable. 7901 St-Gérard. 96—179-2R

RESTAURANT LIGHT LUNCH, BIEN SITUE, AUBAINE 1,750.00. TRUDEAU & RANCOURT, 1288 SHERBROOKE EST, SUITE 2. PR. 1993. 96—179-2

RESTAURANT LIGHT-LUNCH, SITUE PRES MANUFACTURE, RUE S.-ANTOINE. REVENU GARANTI PRIX 3,500.00. TRUDEAU & RANCOURT, 1288 SHERBROOKE EST, SUITE No. 2. PR. 1993. 96—179-2

RESTAURANT, rue St-Zotique, bon marché, 2 appartements libres, en arrière. S'ad. 3851 Hochelaga.

RESTAURANT très connu, très propre, très bien situé, chiffre d'affaires 55,000.00 par année. S'adresser 3570A Notre-Dame Ouest. 96—179-8 R

RESTAURANT fontaine près théâtre, affaires 1,200.00. Prix 9,000.00. 96—179-2

RESTAURANT épicerie à louer, sur place et route achalandée. Gravel, 1249 boul. Ste-Rose ouest. 96—179-3

RESTAURANT-EPICERIE avec 2 appts, 3,000.00. TA. 5869. 96—179-3 R

RESTAURANT, fontaine, affaires 1,000.00 semaine. TA. 5869. 96—179-3

115 Hommes demandés

CONTREMAITRE REQUIS

POUR DEPARTEMENT DE MACHINAGE IMPORTANTE MANUFACTURE DE MEUBLES, A 200 MILLES DE MONTREAL. AU MOINS 10 ANS D'EXPERIENCE COMME CONTREMAITRE. ECRIRE A CASE 360 LA "PRESSE", DONNANT DETAILS. BON SALAIRE POUR HOMME COMPETENT.
115—179-3

CONTREMAITRE POUR PANTALONS

Pour manufacture de vêtements d'hommes, non loin de Montréal, doit être capable d'assumer la responsabilité de la production et de la qualité. Ecrivez à case 224 La Presse.
115—174-6FR

MAGASINIER

GARÇON D'INITIATIVE OU JEUNE HOMME. EMPLOI PERMANENT. EXPERIENCE PAS NECESSAIRE.

S'ADRESSER A
IDEAL PERFECT PAD LTD.,
961 DES INSPECTEURS
115—179-3

POSITION D'AVENIR

Jeune homme 22 ans, bilingue de bonne apparence et éducation pour travail au début livraison dans Montréal, par la suite chance d'avancement au département d'annonces ou à la vente. Doit fournir meilleures références et posséder permis de conduire. Détails complets dans première lettre. Ecrire case 358 La Presse.
115—178-2 R

VENDEUR REQUIS

POUR RAYON DE TAPIS ET PRELARTS EN DETAIL. DOIT AVOIR PLUSIEURS ANNES D'EXPERIENCE DANS LA VENTE DES TAPIS. BON SALAIRE A L'HOMME COMPETENT. S'ADRESSER 1416 ST-URBAIN.
115—177-5F

COMMIS-VENDEUR

Jeune homme sérieux, 20 à 25 ans, possédant expérience et aptitudes pour la vente, demandé par maison de marchandises sèches en gros. Situation permanente. S'adr. 81 rue St-Paul.
115—179-3

HORLOGER

Homme expérience, carte compétence, références exigées, peut avoir logis. Prix selon capacité et expérience. Ecrire case 1531 la "Presse".
115—174-6R

COUPEUR DE FOURRURE

Emploi stable, salaire élevé. 366 Mayor, chambre 807.
115—179-3FR

PRESSEUR

Compétent dans les articles en tricot. Se présenter Art Knitting Mills, 203 St-Paul ouest, une MCGill.
115—177-3 R

POLISSEUR pour marmites aluminium coulé, doit être expérimenté. CR. 1931.
115—177-3

POSEURS de tapis et prélarts avec expérience demandés. S'adresser à 2130 Rachel est. FA. 1933 ou DU. 6886.
115—177-3 R

POSITION stable et d'avenir, jeune homme, 18 à 25 ans, parfaitement bilingue et connaissant la dactylographie. Semaine de 5 jrs. Se présenter en personne The Carter-Ink Co. of Canada Ltd, 4501 Drolet, coin Mt-Royal.
115—179-2R

PRESSIERS avec bonne expérience sur presse platine, homme de production seulement. 922 Demontigny est.
115—179-2R

PRESSEUR très compétent haut de pantalons, travail de premier ordre, bon salaire. 6580 St-Hubert.
115—179-5 R

PRESSEURS expérimentés pour hauts, jambes et coutures de pantalons. 1074 St-Laurent, 3ième.
115—179-3R

PRESSEUR demandé avec expérience pour valet service. BY. 1296; après 6 heures: BY. 3857.
115—177-3 R

REPRESENTANT demandé, pouvant se faire jusqu'à 100.00 et plus par semaine pour ce bon travailleur, honnête et sérieux. Salaire garanti pour commencer. S'adresser entre 10 et midi, tous les jours excepté le samedi. Fonds des Prêts Immobiliers, 1010 est, Ste-Catherine, suite 410.
115—179-2 R

REPRESENTANTS expérimentés à Montréal et province de Québec pour fabricants d'une variété complète et de début rapide de chaussons et caoutchoucs pour hommes et garçons. CA. 1408.
115—175-6 R

SI vous êtes un vendeur expérimenté dans les accessoires de boucherie, habitué à la vente et si vous possédez une auto, nous avons une bonne proposition à vous faire. Ecrivez à case 365 La Presse.
115—172-11R

SURVEILLANTS EXPERIMENTES SUR MACHINE A BRODERIE "SWISS". EMPLOI STABLE, BON SALAIRE. 7145 S.-URBAIN.
115—179-3FR

TAILLEUR avec expérience dans les chaussures en plastique, 1651 Letourneux.
115—179-3R

TAILLEUR expérimenté de vêtements d'hommes, demandé immédiatement. Emploi stable bon salaire. S'ad. Alexandre, Le Tailleur Inc., est, rue Ste-Catherine.
115—179-3R

TENEUR de livres demandé pour marchand, accessoires électriques et entrepreneur en électricien. 15 employés. Ecrire Case 400, La Presse.

TRICOTEURS et opérateurs sur machines à tricoter Jacquard. 5770 St-Laurent.
115—177-3 R

VENDEUR de porte en porte, vendez vadrouilles, balais automatiques. Adressez-vous Peerless Broom Co. 4675 Berri, CH. 1580.
115—174-6 R

VENDEUR au détail au comptant ou à termes de vêtements pour femmes et hommes. Excellente occasion pour hommes ou femmes travaillant dans gros ateliers de profiter de leurs relations à temps libre. Auto disponible. 2050, Bleury, chambre 201.
115—177-6

VENDEURS sérieux, ambitieux, demandés pour bon territoire dans Montréal. La Compagnie Paula Limitée 21 St-Paul Est. Demander B. Deveault.
115—176-15

VENDEUR demandé pour quincaillerie, avec expérience, salaire demandé. Ecrire casier 361, La Presse.
115—179-3

VENDEURS ayant auto, pour vendre casquettes pour hommes et garçonnets et aussi vêtements pour hommes. Pour la ville. 7247 St-Urbain.
115—178-3R

VENDEURS bilingues et expérimentés pour confiseries et magasins vente de tabac au gros. Salaire et commission. 4251 ouest, Ste-Catherine.
115—178-3R

VENDEUR dans Cantons de l'Est, maison de gros, porcelaine importée, accessoires électriques, articles de cuisine, quincaillerie, comptoirs en cours. 1225 carré Phillip.
115—13.14.15.18.19R

VENDEUR dans Montréal pour maison gros, porcelaine importée, accessoires électriques, articles de cuisine, 1225 carré Phillip.
115—13.14.15.18.19 R

VOYAGEURS demandés pour jobber dans la chaussure pour la Province de Québec et région d'Ottawa et Hull, bonne commission. Ecrire Casier 289 La Presse.
115—179-3R

VOYAGEUR, avec auto, pour visiter les magasins généraux avec comme side-line un assortiment complet de nouveautés et brimborions. Ecrire à B. P. 62, Station R, Montréal.
115—18.20.22R

VOYAGEUR demandé pour province de Québec, expérimenté dans costumes et manteaux de dames. Edifice Belco 372 ouest Ste-Catherine, salle 106.
115—R

VOYAGEUR expérimenté dans les textiles, ayant clientèle bien établie, pour vendre lainages aux magasins à rayons et de détail. S'adresser à 7044 St-Urbain, au 2e.
115—179-3 R

VOYAGEUR avec machine, pour parcourir la province. S'adresser à 1090 St-Viateur Ouest.
115—179-3R

VOYAGEUR demandé avec ou sans automobile, très bonne commission payée, district assuré pour homme intéressé. Ecrire case 353 La Presse.
115—178-3R

VOUS qui voulez être indépendants, soyez votre propre patron en vendant nos fameux produits. Une chance exceptionnelle vous est offerte. Profitez-en tandis que nous avons encore de bons territoires. Celui qui veut travailler se fait un très bon revenu. N'attendez pas, adressez-vous entre 1 heure et 30 et 3 heures et 30 p.m. ou écrivez Produits Pantex inc. 1600 Delorimier, Montréal-34. FA. 3611.
115—173-18

116 Emplois dem. hommes

A BAS PRIX! Blanchissage, peinture, tapisserie, tapis lavés, travail propre. WE. 2342.
116—162-26 R

A BAS PRIX, lettrage de vos enseignes, vitrines, camions, pancartes. LA. 6065.
116—166-25

A PRIX raisonnable, blanchissage, tapissage et peinturage extérieur et intérieur. TA. 0823.
116—184-16 R

ATTENTION, ouvrage général, peinture, réparation de plâtre, etc. M. Lafortune, CH. 6907.
116—175-6 R

CHAUFFEUR, 42 ans ayant 22 ans expérience comme chauffeur sur camion désire position sur camion ou char privé. TA. 5944.
116—177-3 R

COUPLE cuisinier, ouvrage hôtel campagne, expérience, 7-8 p.m. Geo. Parent, 902 Sanguinet, appt 3.

116 Emplois dem. hommes

CHEF cuisine française italienne, HA. 2396.
116—

CHERCHEZ-VOUS un homme adroit dans tout genre de travail, bilingue, bonne éducation, HArbour 6016.
116—179-3

ELECTRICIEN compétent demande de l'ouvrage, TU. 1789.
116—174-22 R

ENTREPRENEUR-MENUISIER compétent, prendrait construction neuve, réparage, finition. DU. 8940.
116—179-2

GARÇON 14 ans demandé, ouvrage après la classe et samedi. CH. 3404.
116—R

HOMME possédant 2 camions, licence L, demande ouvrage régulier ou contrat. 5842 Boyce.
116—179-2

HOMME demande ouvrage avec camion panel 1 tonne semaine ou contrat. PL. 1701.
116—179-3R

JE PRENDRAIS conciergerie, partiel et peinturage en tous genres réparations d'enduits et tout autre ouvrage qui se présentera. FI. 4819. E.G.
116—179-3

JEUNE homme bilingue, bonne éducation, expérience, commis, désire position campagne. Jean Chevrier, 5341 Fabre.
116—

JEUNE homme marié, sobre, honnête, demande emploi stable. Ecrire case 273 La Presse.
116—179-3

JEUNE homme avec char demande ouvrage ville ou campagne, peut avoir groupe de jeunes filles comme vendeuses dans lignes intéressantes. FA. 1412.
116—179-2

MENUISIER prendrais réparations générales, heure ou contrat. M. Caron, DU. 8566.
116—

MENUISERIE ou réparations, peinture ciment, heure ou contrat. CA. 8172.
116—179-2

PLATRIER demande réparations tout genre. TA. 6068.
116—175-15 R

PLATRIER demande réparation de tous genres, ouvrage garanti. DO. 5356.
116—163-26 R

SURINTENDANT d'édifice prendrait charge, service, entretien, administration. Références. TA. 9235.
116—

TOURNEUR bois, ivoire, cuivre, soudeur argent; cours classiques pratiques, électrotechniques. Ecrire case 401 la "Presse".
116—

117 Femmes, filles demandées

SECRETAIRE STENOGRAPHE

POUR L'EXECUTIF. PARFAITEMENT BILINGUE PLUSIEURS ANNEES D'EXPERIENCE NECESSAIRE. DE PREFERENCE PLUS DE 30 ANS. EMPLOI STABLE. ENTOURAGE AGREABLE.

ECRIRE A CASE 257 LA PRESSE
117—175-17

OPERATRICE DE CHAPEAUX

expérimentée dans chapeaux et bonnets d'enfants, emploi à l'année, vacances payées, excellentes conditions de travail. Canadian Children's Wear, 961, Inspecteurs.
117—177-3R

STENOGRAPHE

Sténographe bilingue demandée par une compagnie d'assurance. Excellentes conditions de travail. Ecrire mentionnant âge, salaire et expérience à case 370 la "Presse".
117—179-3FR

AIDE cuisinière, 5½ jours par semaine, 174 est, Notre-Dame.
117—179-2 R

AIDES gardes-malades demandées, emploi permanent, bon salaire, chambre et pension. Se présenter à 4465 St-Laurent, entre 9 et 10 a.m.

AIDES pour salle de coupe. Jeunes filles intelligentes. Semaine 5 jours. Travail continu. Davis Knitting Mills, 3981 St-Laurent.
117—179-2 R

AGENTS demandées pour entreprise bien connue, travail très payant. Expérience pas nécessaire. S'ad. à 8525 De Gampé.
117—179-3 R

AMELIOREZ votre situation, suivez notre cours d'anglais rapide, pratique, jour, soir, prix modéré. 81 graduées diplômées 1947, inscription mardi, jeudi, 9 heures à 9 heures. Montreal Commercial College, 754 Sherbrooke ouest, chambre 9.
117—

APPRENTIES pour apprendre métier dans la fourrure; salaire 12.00 pour débuter. 1475 de la Montagne.
117—179-3 R

APPRENTIE pour apprendre métier dans la fourrure. Semaine de 40 heures. 1231 ouest, Ste-Catherine.
117—179-3R

APPRENTIES et ouvrières expérimentées pour manufacture de ceinture. 298 Craig ouest.
117—177-3R

APPRENTIE d'expérience chez fleuriste demandée. 7117 St-Denis.
117—18.21.22 R

ARTISTES

Amateurs de talent demandées, musiciennes, chanteuses disposées, imitateurs. S'adresser 1207 S.-Denis, LA. 8537, entre 2 et 6 heures.
117—R

ATTENTION, madame. Voulez-vous faire de 50.00 à 100.00 par semaine en ne travaillant que 2 heures par soir. Ne tardez pas, une position vous attend comme démonstratrice de nos produits. Devra demeurer dans Montréal. Venez voir la gérante le lundi ou mardi après-midi pour informations. 2340 Bordeaux.
117—

ATTENTION! milles d'expériences dans la chemise, ouvreuses, aussi fille d'expérience sur ouvrage général. Spécialité Co., 9300 St-Laurent. Dept. ED-101. Mme Marquis. DU. 2942.
117—177-6 R

BONNE fille de bureau expérimentée. S'adresser en personne, 1221 Mt-Royal est. Chopin Enrg.
117—176-4H

BONNE "waitress" demandée 2 heures à minuit, lundi congé, références, $18.00. 2184 Delorimier.
117—179-3

BRODEUSES d'expérience pour travail sur broderie d'or pour écussons et attirages. Voir Mlle Isacsohn, 1252 rue Universelle.
117—163-18 R

CAISSIERE et vérificatrice. Emploi continu. Chances d'avancement. The Fair Inc. 384 ouest, rue Ste-Catherine.
117—179-3

CAISSIERE demandée. Références exigées. 4255 Wellington. Verdun.
117—179-3 R

COMMIS DE BUREAU. DOIT ETRE BONNE DACTYLO ET SAVOIR CALCULER AVEC PRECISION. BILINGUE DE PREFERENCE. M. SINGER, CHAMBRE 21, 1193 PLACE PHILLIPS.
117—R

COMPAGNIE d'assurance demande dactylo bilingue, bon salaire à personne ayant qualifications requises. S'adresser en personne, 276 Saint-Jacques ouest, chambre 120.
117—15.17.18.20R

CONFISEUR

expérimenté dans les bonbons durs, immédiatement. Eastern Confectioner, 460 Panet.
117—177-6 F R

COMPTABLE d'expérience bilingue pour manufacture de manteau, bon salaire. Semaine 5½ jours, MA. 6278.
117—176-3 R

COMPTABLE compétante d'expérience pour position permanente, salaire discutable. Ecrire case 356 La Presse.
117—178-3R

CONTREMAITRESSE connaissant toutes les opérations pour travailler dans lingerie de dames. Désire pouvoir diriger le personnel féminin. Bilingue. Bon salaire. PL. 8691.
117—179-3R

CONTREMAITRESSE et DRAPEUSES expérimentées dans robes d'intérieur d'excellente qualité. MA. 2082.
117—177-3FR

COUPEUSES DE FILS

Avec expérience, position régulière, bon salaire. Vanity Brassière, 7255 Alexandra, près Jean-Talon.
117—179-3FR

COUSEUSE expérimentée. Finissetse et examineuse pour pantalons hommes. 1074 St-Laurent, 3ième.
117—179-3 R

COUTURIERE d'expérience dans housses. Position stable. Bon salaire. Atelier neuf. YO. 7443.
117—176-6 R

COUTURIERE d'expérience demandée. 7517 St-Hubert.
117—179-3 R

COUTURIERE expérimentée pour faire petites réparations, confection pour dames. Bon salaire, emploi stable. 800 est, Ste-Catherine.
117—178-3R

COUTURIERE avec expérience pour réparations dans magasin de robes, salaire 35.00. 1353 Ave Green, Westmount.
117—179-2R

COUTURIERES demandées, bon salaire. 3891 Notre-Dame est.
117—179-3 R

COUTURIERE haute couture demandée, atelier à Westmount. Temps plein ou partiel. EL. 3754.
117—13.17.18.19 R

DACTYLO bilingue et ouvrage général de bureau. S'adresser le matin, 4588 Delaroche.
117—179-3R

DACTYLO bilingue avec expérience de dictaphone, pour position permanente, bon salaire. Telephoner Mlle Christain, MA. 3773.
117—179-3R

DAME ou demoiselle distinguée 30 ans ou plus, de bonne éducation, pour la vente ou démonstration, maison d'affaires bien connue, belle situation avantageuse pour personne ambitieuse. Bon profit et boni. Ecrivez Case 352 La Presse.
117—177-3 R

DESSINATRICE de broderie expérimentée. Ecrire à case 357 La Presse. Discrétion garantie.
117—178-3R

DRAPEUSE expérimentée seulement, robe qualité, bon salaire. 7070 Louis-Hémon.
117—179-3

DRAPEUSES et finisseuses, temps plein ou partiel, pour robes de qualité supérieure. 136 McGill.

DRAPEUSE expérimentée dans robes d'excellente qualité bonnes conditions de travail. Del Rio Fashions, 3174 est, Ontario.
117—179-3 R

117 Femmes, filles demandées

QUEL GENRE D'EMPLOI AIMERIEZ-VOUS A AVOIR?

Si vous cherchez un emploi intéressant, payant et satisfaisant, placez votre application avec nous maintenant.

Devenez Téléphoniste

Gagnez 21.00 par semaine pour commencer avec augmentations régulières

SI VOUS ETES FILLE ENTRE 17 ET 30 ANS, BILINGUE ET AVEZ COMPLETE AU MOINS LA HUITIEME ANNEE.

Veuillez vous présenter au bureau d'embauchage 1050 Côte Beaver Hall, Chambre 223 Du lundi au Vendredi de 8.30 heures a.m. à 4.30 heures p.m.

ET

Pour vous accommoder, jeudi le 20 mai de 7.00 à 9.00 p.m. à notre bureau d'affaires 5668 Avenue du Parc, (entre St-Viateur et Bernard)
117—176-6FR

EXAMINATRICES, presseuses, opératrices pour manufacture sous-vêtements. Ouvrage continu. Bon salaire. Lecker Superfit Lingerie, 4060 St-Laurent.
117—177-3

EXAMINATRICE expérimentée de robes de dames; bon salaire et emploi stable. Lareth Dress Co., salle 725, 460 ouest, Ste-Catherine.
117—179-3R

FAISEUSES DE POCHES, POSEUSES DE DOUBLURES AUSSI OUVRIERES GENERALES SUR MACHINE A PANTALONS. SALAIRE ELEVE. 4000 ST-DOMINIQUE. DERNIER ETAGE.
117—179-3

FEMME BILINGUE, compétente, retouches mesure de robes pour dames. Petite semaine. 772 S.-Pierre, PL. 5828.
117—179-3 R

FEMMES compétentes pour faire, au contrat des boucles. Immédiatement. 5148 St-Laurent.
117—179-3 R

FEMME de chambre demandée avec expérience, bilingue. 2015 McGill College.
117—179-3

FEMMES demandées, pour vendre 300 nécessités de maison, gros profits à réaliser, téléphoner DU. 7455 ou écrire à Produits Populex Ltée, 4522 Delaroche pour plus amples renseignements.
117—176-6R

FILLE bilingue pour le téléphone, expérience pas nécessaire. 3261 ouest, St-Jacques.
117—178-3R

FILLES expérimentées ou non sur machines Auss, compétence, bonds d'expérience. Bon salaire, travail continu. Semaine de 5 jours. 7030 ave Grand, près Jean-Talon.
117—176-6 R

FILLES, pour fleurs et plumes artificielles, 4202 Ch.-Colomb.
117—

FILLE pour ouvrage général de bureau ayant certaines connaissances en comptabilité et en dactylographie. 1010 Ste-Catherine est, chambre 410.
117—179-2R

FILLES sans expérience pour ouvrage général dans les robes pour dames. 1435 Bleury, chambre 702.
117—179-3 R

FILLES demandée pour préparer commandes, ouvrage léger, bon salaire. New System Towel Supply Ltée, 900 Ontario est.
117—177-3 R

FILLE de table expérimentée. 610 ouest, Notre-Dame.
117—177-3 R

FILLES d'expérience demandées pour coudre sur matelas. BE. 1020, 1030 Smith.
117—177-6 R

FILLES DEMANDEES POUR TRAVAIL DANS MANUFACTURE DE SACS EN JUTE. SENDEL AND SENDEL LTD, 126 McGILL. MA. 9184.
117—177-3 RF

FILLE d'expérience pour travail général de bureau. Doit être bilingue. 4201 Ontario est.
117—177-3 R

FILLE POUR BUREAU DENTISTE deux langues, personnellement, entre midi et 6 p.m. Dr Albert, 900 Sherbrooke ouest, app. 2.
117—174-6 R

FILLES DEMANDEES, EXPERIENCE ASSEMBLAGE FIXTURES FLUORESCENTES. SEMAINE DE 5 JOURS. S'ADRESSER EN PERSONNE 1090 AVE PRATT, OUTREMONT.
117—179-3 R F

FILLES expérimentées dans couture à la main, semaine de 5 jours, emploi stable. Davis Knitting Mills, 3981 St-Laurent.
117—178-2

2 FILLES pour laver la vaisselle et aider dans la cuisine, pour hôtel de campagne. S'adresser 2824 S.-Charles WI. 4486.
117—R

FILLE demandée pour trancher et empaqueter le bacon. 5149 Marquette.
117—

FILLES pour compoir à rafraichissements. Bon salaire, 8271 Ave du Parc.
117—R

2 FILLES demandées pour service dans salle à manger; doivent être bilingues, pour hôtel de campagne. 2824 S.-Charles, WI. 4486.
117—179-2R

FILLES AVEC OU SANS EXPERIENCE POUR COUTURE A LA MAIN. AUSSI OUVRAGE GENERAL DANS MANUFACTURE DE PARAPLUIES. BONNE CONDITION. NOUS PAYONS POUR APPRENDRE. PAS TRAVAIL SAMEDI. W. A. BROPHEY & CO. 7275 ST-URBAIN, 2e PLANCHER.
117—178-3RF

FILLE comme aide dans atelier tricot. Expérience non necessaire. 4800 Clark.
117—179-3 R

FILLE expérimentée, bilingue pour la vente cosmétiques et produits pharmaceutiques. S'adresser M. Richard, pharmacie Cavanagh, 2001, ave McGill College.
117—

FILLES, femmes demandées, brodeuses à la main, bon salaire, ouvrage permanent. 3585 Ontario Est.
117—

FILLES demandées, expérience ou non, travail fontaine. 7070 Blvd Décarie, EX. 2573.
117—179-3R

2 FILLES de table demandées, bon salaire, bonnes heures, pas de travail le dimanche. 975 St-Jacques, O.
117—179-2

FILLE de table demandée. Restaurant St-Louis, 1781 St-Denis.
117—

FILLES demandées pour léger travail de manufacture; aussi des opérateurs de machine à coudre, bon salaire. 412 ouest, Lazauchetiere, MA. 1762.
117—179-3R

FILLE demandée pour ouvrage général dans manufacture de cravates d'hommes; ouvrage à l'année. Se présenter à Majestic Neckwear, 2010 S.-Laurent.
117—R

FILLES DEMANDEES, OUVRAGE GENERAL DE BUANDERIE. S'ADRESSER 1050 DEPLEURIMONT.
117—179-5FR

FILLE demandée pour bureau, avant quelques notions de comptabilité. S'adresser à 80 ouest, Dorchester, LA. 8173.
117—179-2 R

FILLE pour ouvrage général dans magasin. PI. 0022.
117—R

117 Femmes, filles demandées

Sténographe Bilingue Demandée

A

LACHINE

PAR

LA COMPAGNIE DE TELEPHONE BELL DU CANADA

LES CANDIDATES DOIVENT ETRE FILLES, ENTRE 18 ET 25 ANS.

S'INFORMER

AU GERANT
121ième AVENUE
LACHINE

OU

SE PRESENTER A 1050 COTE DU BEAVER HALL, CHAMBRE 223, MONTREAL, LUNDI AU VENDREDI, DE 8.30 A.M. A 4.30 P.M.
115—179-5 R F

TELEPHONISTE

D'expérience demandée par bureau d'assurances, bilingue, notion du dactylographie, doit être en bonne santé, conditions de travail intéressantes, se présenter à 400 Notre-Dame ouest, et demander le gérant.
117—179-2R

REPASSEUSES DE CHEMISES

dans une buanderie. Emploi continu. Bon salaire plus boni de production. Semaine 5 jours. Troy Laundry, 3856 avenue Allen, Verdun.
117—177-3 F

DACTYLO- STENO

Maison de gros importante demande jeune fille possédant bien les deux langues. Un peu d'expérience préférée. Emploi permanent. Avantages Croix Bleue. Ecrire case 330, La Presse.
117—178-2 R

FILLES

pour travail léger dans tricoterie. Expérience pas nécessaire. Conditions de repos. Naipac Co., 91 King.
117—178-6F

OPERATRICES

Filles expérimentées pour travailler dans rembourrage et maillas. 2274 Moreau.
117—PR

FILLE expérimentée pour ouvrage général de bureau. Références exigées. S'ad. 510 Ste-Catherine Est.
117—179-3

FILLES sans expérience demandées. Kenrod Mfg., 7176 Clark.
117—179-3 R

FILLE 15-16 ans, pour bureau sans expérience. Mercredi avant 4.30 h. 754 Sherbrooke ouest, chambre 9.

FILLE expérimentée pour machine spéciale dans manufacture de robes, je meilleur salaire. Swee Teena Styles, 143 ouest, S.-Paul, au 2e, entrée par le restaurant.
117—179-3R

FILLES expérimentées pour machine spéciale, fabrique pantalons hommes, bon salaire, emploi stable. 2275 Papineau.
117—178-5R

FILLE COMPETENTE, PARLANT L'ANGLAIS, TRAVAIL DE BUREAU, BON SALAIRE, EMPLOI STABLE. MONTREAL BLOUSE AND SPORTSWEAR. 7688 S.-DENIS. FA. 6644.
117—179-3 R

FILLE de table demandée. Montreal Shop Su Café, 4119 Ste-Catherine est.
117—179-2

FILLES sans expérience dans les salopettes pour hommes. 229 Notre-Dame est. MA. 9085.
117—179-3R

FILLE de table expérimentée pour 15 de mai, hôtel de Mitis Beach fin de juin pour l'été. Mme Kingstone, 1414 Redpath, Crescent. PL. 5412.
117—178-2

FINISSEUSES et ouvrières, expérience non nécessaire, bon salaire, entourage agréable. Lovely Made Lingerie, 40 ouest Van Horne.
117—179-3 R

FINISSEUSES d'habits de garçons, aussi opératrices sur machine Lewis, 4060 S.-Laurent, 3e étage.
117—179-3

FINISSEUSES en manteaux pour dames. Travail continu à l'année. 6825 St-Laurent.
117—179-3

FINISSEUSES demandées pour ouvrage général dans les habits pour hommes. 1449 S. Alexandre, ch. 402.
117—179-2 R

FINISSEUSES et tailleuses à la main pour manteaux et costumes pour dames. 1410 Panet, dernier étage.
117—178-3R

FINISSEUSES expérimentées demandées pour travail à la pièce. Bon salaire, semaine 5 jours. 6626 St-Hubert, chambre 102.
117—179-3R

FINISSEUSES expérimentées dans vêtements sport pour dames. 70 ouest, Mont-Royal.
117—178-3R

FLEURISTE expérimentée, bon salaire. 7117 St-Hubert.
117—18.21.22 R

FLEURISTE d'expérience demandée. Fantasia Enrg, BE. 7808 ou CL. 0769.
117—179-2 R

GARNISSEUSES et bandeuses demandées, avec expérience, pour confection et vente de chapeaux d'hommes. Charlebois Hat, 708 Notre-Dame ouest.
117—176-15

IL Y A une grande demande pour produits Avon, ici à Montréal. Si vous avez besoin de gagner de l'argent (4 heures par jour), profitez de cette excellente opportunité immédiate. Pour rendez-vous appointement, HA. 5179 de 9 à 5 heures.
117—179-2 R

INSTITUTRICE DEMANDEE

Pour cours élémentaire, bon salaire plus allocation spéciale. Ecrire avec références La Commission Scolaire de St-Eustache sur le lac.
117—177-3FR

JEUNE fille pour bureau de crédit, anglais et dactylographie nécessaires, position d'avenir avec bon salaire. S'adresser M. Martin Borgdraft, 296 Craig O.
117—179-3R

JEUNE FILLE PARFAITEMENT BILINGUE POUR REPONDRE AU TELEPHONE ET FAIRE TRAVAIL DE BUREAU. MONTREAL SUSPENDERS, 110 ST-PIERRE.
117—179-2FR

JEUNE fille d'expérience, connaissant la dactylographie, pour répondre au téléphone et aider aux factures en général. Salaire de gros. Semaine de cinq jours. Mentionner références et salaire désiré. Case 386 La Presse.
117—179-2

JEUNE fille instruite pour ouvrage de bureau, pour demain. Ecrire case 367 la "Presse".
117—

JEUNE fille demandée pour emballage dans dépt d'expédition de colis. M. Breese, Crites & Riddell, 204 St-Jacques ouest.
117—179-3

JEUNES filles demandées pour apprendre à travailler à la machine spéciale et à finir les robes de soie. Chambre 301, 460 ouest, rue Sainte-Catherine.
117—

JEUNE fille pour pâtisserie, expérience exigée, bon salaire, 1207 Belle.
117—179-3R

JEUNES FILLES demandées pour ouvrage manufacture, expérience pas nécessaire, 16.00 semaine. M. Waxler, 754 St-Paul Ouest.
117—178-3 R

JEUNE fille 16 ans demandée légers travaux ménage, 5 appts, tenir compagnie dame âgée, 9 à 5 h. ou dame âge moyen en retour chambre meublée. TA. 8629, 5-7 h.
117—

JEUNE fille connaissant la sténographie, salaire avec connaissance générale de bureau, bon salaire. Teen Togs Inc., 425 River, Section M 5, après 7 p.m. DE. 3208.
117—179-3 R

JEUNE fille bilingue demandée comme opératrice de téléphone, bon salaire, petit bureau. Semaine de 5 jours. WA. 5601.
117—177-3 R

JEUNE fille distinguée, bonne main d'écriture travail général bureau, 9 à 5 heures. 4651 St-Denis.
117—R

JEUNE fille comme examinatrice de pantalons pour hommes dans manufacture 400 St-Zotique ouest, angle Hutchison, 7e étage.
117—177-3 R

JEUNE fille bilingue, belle écriture, ouvrage général de bureau. Peer's Beverage of Canada, 4266 Chateaubriand.
117—R

JEUNE fille sans expérience requise pour dactylographier des factures. Ecrire donnant qualifications et numéro de téléphone, casier 371, La Presse.
117—179-2 R

JEUNE fille avec ou sans expérience pour travail de finition dans imprimerie, 922 Demontigny est.
117—179-2R

JEUNE fille bilingue 20 à 25 ans, pour travail de bureau, position permanente, pas travail le samedi, bon salaire. CL. 7741, dépt du personnel.
117—179-3R

JEUNE fille expérimentée ou non pour un atelier de confection pour hommes. 400 St-Zotique Ouest, angle Hutchison, au 7e.
117—179-3 R

117 Femmes, filles demandées

FILLES SEULEMENT

DE 20 A 30 ANS

BON SALAIRE,
45c L HEURE
PLUS BONI

OUVRAGE PERMANENT

ENTRAINEMENT EN TRAVAILLANT

CONDITIONS INTERESSANTES

HEURES DE TRAVAIL:
3 HEURES DE L'APRES-MIDI A 11 HEURES DU SOIR

6 JOURS PAR SEMAINE

TEMPS DE REPOS

S'AD. EN PERSONNE A

Mlle L. THIBODEAU
Canadian Lastex Ltd
1656 EST, NOTRE-DAME
3ème ETAGE

P.S.—NE TELEPHONEZ PAS.
117—179-2

COUTURIERES

POUR RETOUCHES ET REPARATIONS GENERALES.

S'ADRESSER

BURNETT LTD
811 CHATHAM
117—174-6

2 VENDEUSES

CONFECTION POUR DAME ET LINGERIE EXPERIMENTEES. BON SALAIRE. BONNES CONDITIONS DE TRAVAIL. FAIRE APPLICATION.

1685 STE-CATHERINE E.
117—176-4 R

TELEPHONISTE

Jeunes filles bilingues demandées pour répondre au téléphone, bon salaire. Position permanente. Buanderie Jolicoeur, 4132 Parthenais, M. Pageau.

Opératrice Téléphone

Bilingue, de préférence avec connaissance clavigraphie, pour maison gros importante, bureau fermé samedi durant mois d'été, bon salaire personne qualifiée. Alexis Nihon Cie Limitée, St-Paul ouest, MA. 4534.
117—179-3FR

PRESSEUSES de ROBES POUR DAMES

BON SALAIRE A PERSONNE D'EXPERIENCE. SEMAINE DE 5 JOURS. PERIODES DE REPOS. S'ADRESSER D'ALLAIRE MANUF. CO., 20 LAURIER OUEST.
117—179-3 F R

PANTALONS

Examinatrices expérimentées de pantalons. Bon salaire. Saltsmans Pants, chambre 423, Montréal Belico, 1242 ouest, Ste-Catherine.
117—F

Filles Demandées

pour département des gâteaux. Harrison Brothers Ltd, rue Ste-Catherine ouest à la Glen.
117—177-3

COMPTABLE JUNIOR

Bilingue et forte en chiffres. Semaine 5½ jours. 25.00 pour débuter. 6385 Jeanne-Mance au nord de Beaumont.
117—179-3FR

JEUNES filles pour travailler sur machine à coudre ou à la main, expérience de préférence mais non essentiel. 5505 S.-Laurent, chambre 33.
117—179-2R

LAVEUSE de vaisselle parlant anglais. 54 Prince-Arthur est.
117—R

MODISTE de robes expérimentée pour travail chez elle au morceau. WI. 4913, après 7 heures.
117—179-3

ON DEMANDE 4 jeunes filles attrayantes expérimentées, bilingues, doivent connaître le chant. Ecrire Frank Ravenda, Manoir Lac Supérieur, Lac Supérieur, Qué.
117—174-6 R

OPERATRICES faiseuses de boucles et aide générale dans ceintures pour dames, bon salaire. S'adresser Crown Leather Good, 1408 Bleury.
117—177-3 R

OPERATRICES sur machine à coudre, travail léger, bon salaire. A. Miller Reg'd, 206 est, Vitré 2e étage.
117—178-3R

OPERATRICES avec expérience demandées. Made-to-Fit Garment, 304 Notre-Dame Est.
117—14.17.18 R

OPERATRICES expérimentées pour blouses et robes de nuit. Rosana Lingerie, 10 ouest, Ave des Pins, chambre 314.
117—178-4R

OPERATRICES DE MACHINE A CHAUSSURES

Bonnes conditions de travail. 5505 St-Laurent, au deuxième.
117—177-6 FR

OPERATRICES

sur machine Merrow, expérience dans les tricots. Bon salaire, place de premier ordre. 7122 Waverley, DO. 8686.
117—177-6 R

OPERATRICE DE COMPTOMETRE EXPERIMENTEE AVEC CHANCE D'AVANCEMENT

AUSSI JEUNE FILLE POUR OUVRAGE GENERAL DE BUREAU. CARTIER BISCUIT LTEE, M. R. THERRIEN, PL. 6693, LOCAL 7.
117—179-3 R F

OPERATRICES

AVEC EXPERIENCE DEMANDEES DANS BONNE MANUFACTURE TRAVAIL A L'ANNEE, TRES HAUTS SALAIRES. YVEL, 1470 RUE PEEL, CHAMBRE 208.
117—172-9 F R

OPERATRICES pour bonnes robes de coton. S'adresser à Mlle Sénécal, au 5e, 1300 ouest, Sherbrooke, après 9.30 a.m.
117—179-3H

OPERATRICES demandées avec ou sans expérience pour la machine à broder. 431 Bienville.
117—179-3 R

OPERATRICES expérimentées seulement dans robe qualité, bon salaire. Ouvrage continu. 7070 Louis-Hémon.
117—179-3

OPERATRICE expérimentée sur machine Merrow, pour chandails seulement. Bon salaire à personne compétente. 1667 Dansereau CH. 0629.
117—179-3 R

OPERATRICES expérimentées pour la machine simple. 433 Bienville.
117—179-2 R

OPERATRICES demandées, P. Lipson. 360 Craig Ouest.
117—179-2 R

OPERATRICES pour blouses et vêtements d'enfants. 423 Mayor, chambre 318.
117—R

OPERATRICES expérimentées dans pantalons; aussi finisseuses expérimentées. M. Dave Goodman, 3981 S.-Laurent, sixième étage.
117—179-4R

OPERATRICES dans les vêtements de sport pour faire les vestons et les jupes. Emploi continu. Bon salaire. Service Sportswear, 2050 Bleury.
117—177-3 R

OPERATRICES avec expérience pour robes en coton, ouvrage permanent dans atelier moderne, pas de travail le samedi, salaire garanti, vacances payées. S'adresser La Cigne Uniforms, 4530 Clark.
117—179-3R

OPERATRICES à domicile, dans les robes. 1420 Montcalm, FR. 5597.
117—R

OPERATRICES expérimentées pour vêtements pour enfants. CA. 6680.
117—179-3R

OPERATRICES demandées dans la couture pour housses d'automobiles. Position permanente. Vacances payées, etc. Voir M. Gentile, de 3 à 5½ heures. 1598 Clark, près Ontario.

OPERATRICES d'expérience demandées dans costumes de neige de qualité dans différentes opérations, à l'heure ou à la pièce si désiré. Salaire 60 à 1.00 l'heure. 4485 St-Urbain, près Mt-Royal.
117—179-3 R

OPERATRICES expérimentées demandées p

123 Chambres à louer

AVE DU PARC, grande chambre, lit double, studio, etc, avec usage de cuisine, dès maintenant, 1er ou 15 septembre, aussi petite chambre simple à l'année ou maison complète 7 pièces. CA. 7177. 123—179-2R

A VERDUN, 5569 Bannantyne, grand salon double non meublé, privilège cuisine, couple sans enfant. 123—179-2

BEAU grand salon double à louer, meublé, bien éclairé, usage cuisine, radiateur, personne travaillant en dehors, chez sera parant près à la campagne, St-Denis, près Crémazie. DU. 9539. 123—R

BEAU salon double, pas cuisine, Delorimier et Sherbrooke. AM. 2489.

BEAU salon double pour couple travaillant, toutes commodités. AM. 9032. 123—R

BEAU salon double non meublé, pour couple travaillant au dehors. Pas enfant. 7103 Châteaubriand. 123—

BEAU boudoir devant, gaz, eau chaude. 2580 DeLasalle. 123—179-3 R

BEAU salon double, pour demoiselle ou monsieur distingué. FA. 9952.

BELLE grande chambre pour couple, usage du gaz, possession immédiate. 6373 Iberville. 123—R

BELLE grande chambre dans Maisonneuve, 4309 Bellechasse, CL. 7211. 123—

BELLE grande chambre, usage gaz, téléphone. 1409 Davidson. FA. 8815.

BELLE grande chambre propre, éclairée, pas gaz. 2356 Cartier. PR. 2880. 123—179-3 R

BELLE GRANDE chambre meublée, usage cuisine. 7064 Marquette. 123—177-3R

BONNE CHAMBRE, central, téléphone. 1154 Stanley. 123—179-3 R

BOUDOIR devant, monsieur seulement, privé. 7035 St-Denis. TA. 1039. 123—

BOUDOIR double meublé, monsieur ou couple. Références. 5152 Chabot.

BOUDOIR à louer, fille ou dame, pension si désirée, usage téléphone. 7615 S.-Hubert. 123—

BOUL. PIE IX, 2250, chambres modernes meublées, cuisine.

BLVD ST-JOSEPH, salon non meublé, dame, demoiselle. DO. 7323.

BOULEVARD St-Joseph, près St-Denis, beau boudoir pour monsieur. FA. 1858. 123—R

CHAMBRE pour 1 ou 2 messieurs seulement. 1960 Lauzier est. 123—177-3 R

CHAMBRES doubles dans hôtel rénové, repas si désirés, central, 118 Ste-Catherine ouest. 123—178-3

CHAMBRE non meublée pour fille travaillant en dehors, eau chaude continue, bon chez-soi. S'ad. après 7 hrs à 5316 Mentana, apt. 5, en face du parc Lafontaine. 123—R

CHAMBRE à louer. 1472 St-Laurent. 123—177-3 R

CHAMBRE à louer, rue Beaudoin, 2 enfants acceptés. WI. 1334. 123—R

CHAMBRE bien éclairée, monsieur seulement, prix modéré, pension tranquille. TRenmore 4030. 123—R

CHAMBRE confortable pour 1 ou 2 messieurs. 1874 Laurier Est. CH. 9494. 123—R

CHAMBRE meublée pour 2 personnes, usage gaz. CR. 5674. 123—179-2R

CHAMBRE meublée très propre, grande fenêtre, gaz, frigidaire. FA. 5833.

CHAMBRE pour une personne ou couple. DU. 9851. 123—R

CHAMBRE très propre, avant, studio neuf, téléphone usage cuisine. Références exigées. 5324 Delanaudière, Pâkirk 7265. 123—

CHAMBRES genre appartement, usage gaz, pas d'enfant, partie ouest. PL. 0890.

CHAMBRE à louer pour 1 ou 2 filles. Privilège de cuisine. 1474 McGill College. 123—179-2 R

CHAMBRE à louer. 4050 Parc Lafontaine. 123—179-2 R

CHAMBRE à louer pour homme seul. 409 Mayor, appt 4. 123—179-3 R

2 CHAMBRES, homme, accepterais un enfant. PA. 0020. 2094 Florian.

CHAMBRE à louer, eau chaude, meublée. 6652 Bordeaux. 123—R

CHAMBRE studio, très propre, téléphone, gaz, eau chaude. 67, 2e Ave, Verdun. 123—R

CHAMBRE à louer pour homme seulement. PAI. 7538. 123—

CHAMBRE ensoleillée pour monsieur ou dame seulement. Maison tranquille. AM. 9496. 123—R

CHAMBRE pour deux, usage cuisine, 4311 Des Erables, CH. 2889. 123—R

CHAMBRE avec usage gaz. S'adresser 1629 Panet. 123—R

CHAMBRE à louer, pas d'enfant. Après 6 heures. HA. 6042. 123—R

CHAMBRE meublée ou non, avec cuisine. 8898 Basile-Routhier. 123—179-2 R

CHAMBRE à louer, 2 personnes. 5346 3ième Avenue, Rosemont. 123—179-3R

CHAMBRE, gaz, 4.50, monsieur, possession immédiate. 7645 St-André, Villeray. 123—179-5

2 CHAMBRES non meublées, accès cuisine, entrée privée, accepterais un enfant. 10052 C.-Colomb. 123—R

CHAMBRE pour personne seule, pension en dehors. 2220 Darling. Tél. FR. 9371. 123—

CHAMBRE en avant, gens distingués. 3987 St-Hubert. 123—R

CHAMBRE couple sans enfant ou personne seule avant bonnes références, usage cuisine. AM. 4144. 123—179-3 R

CHAMBRE à louer, rue Beaudoin, enfant accepté

240 Autos à vendre

Lepage Auto—AM. 2181

1947 Dodge, 7 pass. Radio, chauff.
1947 Hudson sedan. Radio, chauff.
1947 Ford sedan. Radio, chauff.
1946 Plymouth sedan. Radio, chauf.
1940 Oldsmobile sedan. Chauff.
1936-37 Ford sedan coach. Chauff.
1939 Plymouth sedan.
1940 Chevrolet coach.
1938 Buick sedan. Chauff.
CAMIONS
1949 Mercury, express 1 tonne. Chauff.
1942 Dodge 3 tonnes, dompeuse, roxell, radio, chaufferette.
ECHANGE ET TERMES ACCEPTES.
Coin Ontario et Jeanne-d'Arc.
OUVERT JUSQU'A 9 P.M.
240—

Marcel Leblanc Auto

ENRG.
316 Duluth est
HA. 0562

25 AUTOS USAGES EN EXCELLENT ETAT. ECHANGE. TERMES ACCEPTES.
OUVERT TOUS LES JOURS
240—168-36R

SUPERBE Packard Super cabriolet 1948, pneus blancs, chaufferette. CA. 5385. 240—179-2 R

WILLIS station wagon 1947. 2064 Bourbonnière. FR. 9424. 240—179-3R

241 Camions à vendre

Studebaker Neufs

2 ET 3 TONNES
PRIX DE LISTE
Aussi:
1948 MERCURY 2½ tonnes
1948 MERCURY 2 tonnes, 160 po.
1949 G.M.C. 3 tonnes, dompeuse
1939 FARGO 1 Panel, ¾ tonne
1941 AUSTIN Panel "grande boîte"
ECHANGE-TERMES ACCEPTES
McCORD AUTO SALES
1300 NOTRE-DAME OUEST.
241—173-6

Ahuntsic Motor Sales Ltd

1948 STUDEBAKER, 3 tonnes 152".
1948 STUDEBAKER, 2 tonnes 152".
1948 FORD pick-up ½ tonne.
1949 CHEVROLET pick-up ½ tonne.
1948 FORD pick-up ½ tonne.
1948 FORD panel ½ tonne.
1949 CHEVROLET panel ½ tonne.
1948 REO 3 tonnes, 178 pouces.
1947 G.M.C. 3 tonnes, 152 pouces.
1947 FORD 3 tonnes, boîte.
PRIX DE LISTE
PLUSIEURS AUTRES USAGES
10871 LAJEUNESSE DU 1103
241—179-6

1 MARMAN HARRINGTON, conduite debout — métro wagon, vendra en bas du prix de liste.

MAIN MOTOR SALES

CR. 6000 — CA. 6895
6115 Park Ave., coin Van Horne, 5600 St-Laurent.
241—179-3 R

Camions Panel ½ tonne

Chevrolet et Farso 1940, bon état, très bon marché. LA. 6166. 241—179-5FR

A BON MARCHE, Federal 38, deux tonnes, en parfaite condition, propre, batterie neuve. 3427 Lafontaine. PA. 0347. 241—177-3 R

A QUI LA CHANCE? Diamond T 36, panel, licence, 350.00. CH. 4093. 241—179-3R

AVONS deux camions Buick ½ tonne très bons pneus, bonne peinture. S'ad. 8580 St-Hubert. 241—178-2

AUBAINE. Dodge 1 tonne, panel 1941. 6411, 24e avenue, Rosemont. 241—179-2

BOITE et plate-formes de camions à vendre. Dimensions 18 x 6½ x 5, très bon ordre. Informations: HA. 5528. 241—174-6R

CAMION à vendre ou échanger modèle 1937, 2 tonnes, licence 1948. 3782 Colonial. 241—179-3

CAMION Austin panel 1946, modèle 8, comme neuf. FR. 1145. 241—177-7

CAMION Ford 41, 2 tonnes, parfait sur tout rapport. A sacrifice. 6539 Marquette. TA. 2492. 241—179-3R

CAMION Ford, 2 tonnes, en bonne condition, bon marché. 133 Lahaie, Pont-Viau. 241—179-3

3 CAMIONS G.M.C., 10 roues, châssis longs renforcis. Modèles 3 tonnes 1943-1945, moteurs neufs. Equipement spécial pour transport de bois, rouleaux, boîtes solides, chaînes, chaufferettes, etc. Offrons contrats de charroyage à l'acheteur. Pour inspection, s'adresser à 1475 Craig est. Pour informations, HA. 5528. 241—179-6 R

CAMION Chevrolet 1939 avec dompeuse et plate-forme, faut vendre, cause mortalité. Adresse 4039 Lafontaine, 7 à 10 p.m. 241—

CAMION Chevrolet 1947, 2 tonnes, dompeuse, parfaite condition. 519 St-Rémi. WE. 0172. 241—179-6

CAMION panel International 1939, moteur reconditionné, pneus et peinture neufs. TAlon 7043. 241—171-10 R

CAMION Dodge panel 1935 ½ tonne, licence 48, 250.00. 126 Dorchester ouest. 241—R

CAMION Ford, Panel à vendre. 2304 Jollette. 241—178-3R

CAMION dompeur Dodge 41, et permis transport. Ouvrage désiré. Après 6 heures, appelez FA. 6546. 241—175-6 R

CAMION Dodge 2 tonnes 1938, dompeuse, bon ordre. 5853 Marquette. 241—179-3

CAMION Fargo 2½ tonnes avec dompeuse. 5852 Christophe-Colomb. 241—179-5 R

CAMION, panel, 37, Dodge. 2200 L'Espérance, après 6 heures. 241—

CAMION Pontiac 1929, à vendre, en état de marche, bon marché. Ouimet Auto Body, 5293 St-Hubert. 241—179-2 R

CAMION Dodge 43, plateforme, en parfaite condition. 5090 Treizième ave, Rosemont. 241—177-3 R

CAMION ½ tonne 1946, carrosserie isolée, parfait état, licence 1948 comprise, 1300.00. N. D. Demetelin, 1916 Delorimier. 241—177-3 R

CAMION panel, ¾ tonne, 37, bon marché, TR. 7661 ou TR. 8942, 329 Rivina, Verdun. 241—179-2R

CAMION van 2½ tonnes Maple Leaf 1939, bon ordre. 1205 Dorchester Est. 241—177-3

CHEVROLET 1938, 1½ tonne, moteur neuf, parfaite condition. 1601 Richardson. 241—179-2

CHEVROLET, ½ tonne, Panel, 1940, prix 800.00. 5235 Papineau. 241—175-2

CHEVROLET Panel, ½ tonne, 1939, licence, parfaite condition. 7311 Parc Lafontaine. 241—179-2R

CHEVROLET 1937 à bascule, 2 tonnes. Ford 1935, carrosserie fermée. Acceptons toute offre raisonnable. 159 est, Ontario. 241—179-6 R

CHEVROLET 1935, ½ tonne, à vendre immédiatement. FX. 1442. 241—178-2R

DODGE panel, vendre ou échanger. 3321 Messina. 241—179-2 R

DODGE 1940, ½ tonne, spécial body, 8 pieds long par 3 haut, pneus neufs, 675.00, licence. 1216 Crescent, appt 1. 241—

DODGE 46, 3 tonnes, dompeuse, roxel 20,000 milles, vendra, échangera pour sedan 47. EL. 8534. 241—179-2R

DODGE 1941, panel ½, comme neuf, bon marché. TU. 1456. 241—179-3R

DODGE 1942, carrosserie à bascule hydraulique, en bon état, pneus neufs. Accepterai la meilleure offre. Visible à 4209 DeBullion. 241—177-3 R

FARGO 1938, 2½ tonnes, dompeuse, moteur neuf, bons pneus, 400.00. 812 Wellington. HA. 9302. 241—179-3

FARGO Panel, ½ tonne, 1940, très propre, $950.00. 5235 Papineau. 241—178-2

FORD 1938, 1 tonne, en bon ordre. Pit Cardinal. Rang des Sources, Ste-Geneviève. 241—

FORD 41, 3 tonnes roxell stake, bon ordre. 757 Roy. 241—174-7 R

FORD Panel, bonne condition, faut vendre absolument, cause maladie. S'ad. à 7525 Chambord, appt 31. 241—179-2R

FORD sedan 1946 pour livraison, en excellent état, ayant peu roulé. Licence, chaufferette. 5335 Sherbrooke, PL. 8167. 241—177-6 R

FORD Panel, ½ tonne, 1940, prix 700.00. 5235 Papineau. 241—178-2

FORD panel 1937, très propre comme neuf, vendra sacrifice. AM. 8655. 241—

FORD camion, 2 tonnes, 1936, moteur 42, rebâti 48, comme neuf, jamais changé de propriétaire, vendra ou changera pour char privé. 293 Demontigny Est. 241—178-6

G.M.C. ¾ tonne pick-up, chaufferette, moteur neuf, bons pneus, licence. M. Patry, TA. 7211. 241—179-3

INTERNATIONAL 43, plateforme, 10 roues, parfaite condition, 5000 Treizième ave, Rosemont. 241—177-3 R

INTERNATIONAL, 2 tonnes, 1938, bon ordre, paiement facile, bon marché. 509 boul. Taschereau, Pont-Viau. 241—177-3R

INTERNATIONAL 1945 dompeur, 10 roues, en parfaite condition. 5000 Treizième ave, Rosemont. 241—177-3 R

MAPLE LEAF, 3 tonnes, 43, dompeuse, à vendre immédiatement, cause santé. 2117 St-André. 241—179-6R

241 Camions à vendre

MAPLE LEAF 37, 2½ tonnes, moteur neuf, dompeuse, très propre. Cause mortalité. S'adresser 6033 St-Hubert. 241—179-3

MAPLE LEAF 1941, 2½ tonnes, parfaite condition, pneus neufs. 5797 Park Avenue, CR. 5345. 241—179-2R

TRACTEUR Ford 1947, parfait ordre, avec charrue, chaîne, poulie. S'ad. Jean de Matha Dansereau, Verchères. 241—179-3

242 Autos, camions demandés

ACHETERAIS sedan, coach, ou coupé Club, de particulier seulement 1939 à 42. Propre et en bon ordre. Comptant. S'adresser Simpson Machinery Ltd, 4310 Old Orchard. DE. 9583. EL. 4131, jusqu'à 9 heures. 242—178-3R

ACHETERAIS chars usagés, tous modèles. S'adresser 3592 Clark. PL. 3354. 242—152-26R

ACHETERAIS chars de particulier au comptant. 1295 Bellechasse. 242—179-5 R

ACHETERAIS automobile, toutes marques, au comptant. CR. 0511. 242—169-21

ACHETERAIS 10 chars 1947-32. Aussi 10 camions. 4541 Papineau, AM. 4928. 242—166-25

ACHETERAIS automobiles, camions, 1929-1943. Paierais bon prix. 237 ouest, rue Jean-Talon. DO. 3465. 242—166-25

A 2135 MASSON
CH. 8857 FR. 1251
ACHETONS AUTOMOBILES.
PAYONS COMPTANT.
242—167-24

ACHETONS chars usagés, meilleur prix, comptant. Quenneville Automobile, 4456 Saint-Denis. PL. 4577. 242—166-25

AUTOMOBILE demandé. Paiera le plus haut prix comptant. Appelez M. Kisber, PL. 2533. 242—166-25

AUTOMOBILE demandé en bonne condition, paiera comptant. Appelez M. Kisber, PL. 2533. 242—166-25

AVANT DE VENDRE AUTO VOYEZ-NOUS POUR UNE ESTIMATION GRATUITE. 445 EST, JEAN-TALON, ANGLE BERRI. 242—166-25

ACHETERAIS automobile 1935 à 1947, paierais bon prix comptant. Informations, FR. 5622. 242—168-26R

ATTENTION
BONS AUTOS DEMANDES IMMEDIATEMENT. TRANSACTION AU COMPTANT. PAS DE VENDEURS. LE JOUR FI. 9922. LE SOIR, CR. 3291. 242—165-26

ETES-VOUS DISPOSE A VENDRE VOTRE AUTO? NOUS SOMMES PRETS A L'ACHETER. VEUILLEZ APPELER ROTHBERG, DO. 7212. 242—166-25

NOUVELLE place d'affaire à 3150 Ste-Catherine Est, plus haut prix payé pour chars. FR. 2514. 242—168-25 R

PARTICULIER paierait 500.00 à 600.00 pour char 1938 ou 1939. 515 Guizot, appt 2. 242—R

PARTICULIER désire auto neuf ou très peu usagé. 5356A Fabre, CH. 7359. 242—

5% POUR VENDRE automobile à votre prix en dedans 48 jours. Ou achèterai comptant. Branchard Motor Sales, Immeuble Nash, 4102 Ste-Catherine ouest. WE. 1122; soir: DE. 3454. 242—176-15

244 Acc. d'auto — Réparations

ATTENTION automobilistes, aubaine spéciale, 32 x 6, 10 plis 15.00; 600 x 16 7.00; Toute autre grandeur pour camion armée, prix spéciale. Noël Tire, 2211 Ste-Catherine est. 244—162-25R

BERTRAND, 5831 Papineau, CA. 0084. Parties neuves, usagées, huile à moteur 1.00 gallon. Antifreeze, muffler, tail pipe, sealbeam. 244—4.7.11.14.18.21.25.28.31

HOUSSES d'automobiles faites sur mesures pour tous les autos neufs ou vieux, les plus nouvelles textures: coton, "corduroy" ou plaid plastique, garanties à rester. Nous pouvons les poser pour vous à un léger coût supplémentaire. Achetez directement de la fabrique et économisez. Auto Seat Cover Co., 1060 St-Urbain, LA. 0718. 244—173-18 R

2 TAXIMETRES à vendre bon marché. Bon ordre. CA. 0894. 244—177-7 R

246 Remorques

REMORQUE, cabine pour 2 à vendre, comme neuve, aubaine, 10315 Laverdure, Ahuntsic, soir. 246—179-6

REMORQUE neuve, accommodation six, léger équipement complet. 962 Valiquette, Verdun. 246—179-3

REMORQUE Cabin Car presque neuve. 1892 Ontario est. FA. 0005. 246—

REMORQUES neuves, marque bien connue, 6 x 3½ pieds, pneus 616, sacrifierai à 135.00 chacune, prix régulier 250.00. LA. 7815 ou écrire à 1415, Drummond, Montréal. 246—177-6 R

251 Bicycles — Motocyclettes

ARLINGTONS. Le meilleur endroit ou acheter motocyclettes, bicyclettes et moteurs de bicyclettes. Agents pour B.S.A., Indian, Whizzer, Schwinn et C.C.M. Aussi réparations, pièces et accessoires. Arlington, 1194 Université 251—162-26

ATTENTION pour louer une bicyclette, c'est chez Fernand qu'il faut aller, ainsi que pour vos achats de bicycle, réparation générale, soudure oxygène. 5162 Resther, TA. 8053. 251—177-3 R

AUTOCYCLE Whizzer de luxe non usagé à vendre. 10995 Waverly, DU. 0388. 251—179-2

BEAU bicycle C.C.M. 26, pour garçon, avec dynamo, 35.00. FA. 4378.

BICYCLETTE C.C.M. 19.00 comptant, 1.25 par semaine, aussi Gachon double bar $49.00. Gros assortiment en magasin. Bentley's Cycles 2081 Bleury. 251—185-28

BICYCLE C.C.M., bleu, 28, avec dynamo, 25.00. 1561 St-Christophe.

2 BICYCLES à vendre, C.C.M. 968 Rachel. 251—

BICYCLE à vendre double C.C.M. Soir, 7960 Casgrain. 251—R

BICYCLE à gazoline 1947, prix 175.00 marque Böhmer, cause maladie. S'adresser Guillicot, 291 Dorchester est. 251—

BICYCLES C.C.M. neufs et seconds, louage, semaine, journée, heure, ainsi que réparations de tous genre, 1506 Demontigny, CH. 2333. 251—170-16 R

BICYCLE à 3 roues, 24 pouces, réparé à neuf, 15.00. 3960 Colonial, appt 2.

BICYCLE garçon C.C.M., accessoires, 917 Cherrier. CH. 7270. 251—R

BICYCLES neufs ou seconds, louage et réparations de tous genres. Voyez Jos. Laporte, 7 fois champion du Canada, rue Beaubien près Ste-Catherine. 251—171-26R

COMMERCE, louage, 45 bicyclettes, 1863 Bennett. 251—179-3 R

HARLEY DAVIDSON, 74, 1937. Inspecté et remis à neuf. 2814 Blvd Rosemont. 251—179-3 R

HARLEY-DAVIDSON 74, 1942, parfait ordre, équipé, aubaine incroyable. Le jour, 3172 Ste-Catherine est, AM. 6312; le soir, s'adresser à 1420 Chambly. 251—177-3 R

HARLEY 1947, 61 O.H.V., 800.00. TU. 2329 soir. 251—178-2

HARRIS-DAVIS, motocycle 38, modèle 43, siège nouvellement recouvert, 7 lumières chromées, 400.00. FA. 7172. 251—R

INDIEN 74, rouge, 1947, 2,000 milles, Chumy seat. 2682 OrMans. 251—179-2

MOTOCYCLETTE Harley Davidson de l'armée 300.00. 1522 Avenue Guy. 251—178-3

MOTOCYCLETTE Harley-Davidson 42, reconditionnée à neuf, équipée au complet. 2358 St-Zotique, DO. 9634. 251—179-6R

MOTOCYCLETTE Harley-Davidson 1947, moteur neuf, parfait ordre, à vendre. 1749 St-Jacques, YO. 3707. 251—179-3R

MOTOCYCLETTE à vendre ou à échanger pour automobile, visible après 7 hrs. 870, 9e Ave, Pointe-aux-Trembles. 251—179-3R

MOTOCYCLETTE B.S.A. 250 c.c. 1938, bon ordre, très propre, un seul prix, 275.00. 5177, 4e avenue, Rosemont, FR. 3868. 251—179-3R

MOTOCYCLETTE Indien 1947, parfaite condition, meilleure offre. 2067 Moreau, AM. 9408. 251—177-3R

WHIZZER à vendre, bon état, CL. 1217. 251—R

WHIZZER à vendre, bonne condition. Jour: CL. 3611; soir: TU. 1697. 251—179-2

WILLYS sedan 32, six pneus propres, bon état, licence 48, 225.00. 4110 Berri. 240—

Cartes Professionnelles

Avocats

ANDRE DUCHARME, avocat. Bureau soir: 4491 St-Denis. CA. 5346. 252A—166-25

AVOCATS et commissaires de la Cour Supérieure: Lucien Gagnon (Gagnon, Raymond et Julien); 80 ouest, rue Saint-Jacques. HA. 3885; soir MA. 2747. 252A—168-25

CHARLES - EDOUARD MORIN, avocat, édifice Themis, 10 ouest, rue St-Jacques. BE. 1987. Le soir, 1240 Beaubien est, TAlon 1363. 252A—166-25

GERMAIN BOCK, avocat, (Beauregard & Bock), édifice Adrad. HA. 4139. 252A—166-25

RENE DROUIN, avocat, édifice Trust & Loan, 10 est, St-Jacques. MA. 9111. 252A—166-25

Médecins

A. BELANGER — Spécialité: Gonorrhée, maternité filles; digestion. Radiographie. 2031 Saint-Denis. LA. 4647. 252—166-25

A. BRISEBOIS, M., gradué Paris, Londres. Spécialités: maladies génito-urinaires, vénériennes, maladies de femmes, endocrinologie, peau, coeur, estomac, impuissance, stérilité. Rayon X. Téléphone: FR. 5252. 816 Sherbrooke est, de 9 a.m. à 8 p.m. 252—166-25

A. CHOQUETTE — Spécialité: maladie vénérienne, syphilis, gonorrhée, analyse sang, écoulement chronique, 1991, rue Des Erables, coin Ontario, AM. 5680. 252—166-25

A DOCTEUR MELILLO, spécialiste européen, Génito-urinaire, peau, sang, glandes, impotence, rhumatisme électricité médicale. 151 ouest, Sherbrooke. HA. 0356. 252—166-25

A. LAFLEUR, spécialiste maladies génito-urinaires; sang, maladies urinaires, vénériennes, syphilis, gonorrhée, rhumatisme. Confidentiel, 9 à 9. 3441, rue Delorimier, près Sherbrooke. CH. 4300. 252—166-25

CONSULTEZ Docteur Prévost, hôpitaux Paris, Londres, New-York. Toutes maladies intimes. Hommes, femmes, jeunes filles, maladies peau vénériennes, sexuelles, urinaires. Ecrire pour renseignements Dépt. "D" 3440 Hutchison, Montréal. PL. 4148. 252m.—166-25

CÔTE. Dr — Maladies vénériennes, chancres, syphilis, leucorrhée. CR. 4055. 6854 St-Denis. 252—166-25

DOCTEUR HEBERT — Maladies urinaires, vénérienne, gonorrhée, syphilis, rhumatisme, 3405 St-Denis, HA. 0309. 252—166-25

DR LAPORTE, spécialiste maladies vénériennes. Nouveau traitement complet blennorragie 24 heures. Analyse du sang. Prix modéré. 949 Cherrier. 252—168-23

DR LODO, 360 Jean-Talon est, DO. 6322. Maladies vénériennes spécialement traitées, urinaires, ovariennes (menstruations douloureuses), impuissance, peau. 256—169-22

DOCTEUR VILLENEUVE. Maladies vénériennes, syphilis, gonorrhée, sang. 1107 St-Denis. HA. 8477. 252M—166-25

Ecrasée sous un tracteur

St-Zéphirin, 18. (D.N.C.) — Judith Pinard, 3 ans, enfant de M. et de Mme B. Pinard, a été blessée grièvement, dernièrement, lorsqu'elle est glissée sous les roues du tracteur que conduisait son père. La fillette eut les deux jambes douloureusement mutilées. On l'a transportée à l'hôpital de Nicolet.

À VENDRE

Des offres seront reçues pour une propriété de choix sur le côté nord de la rue Sherbrooke entre Benny et l'avenue Walkley, à l'est et à l'ouest du boul. Cavendish, adjacente à la ferme Benny projetée, appartenant autrefois à Housing Enterprises of Canada Limited, connue et désignée comme subdivision 1 du lot original 153A, subdivision 1 et 6 du lot original 153. Superficie totale environ 184,800 pds car., face à la rue Sherbrooke sur approximativement 1050 pieds; profondeur approximative 175 pieds. Devra être vendue en bloc ou en parties d'au moins 40,000 pieds carrés. Les enchérisseurs devront déclarer les fins qu'ils se proposent. La construction sur cette propriété, sujette à l'approbation des propriétaires actuels, devra commencer dans une période d'une année à compter de la date de la vente, et si telle construction n'est pas commencée, les propriétaires conservent l'option de racheter au prix de la vente plus les taxes payées et les frais courants au taux de 3% l'an. Les propriétaires ne s'engagent à vendre ni au plus haut ni à aucun enchérisseur. Les enchérisseurs dont l'offre aura été acceptée devront verser 10% du prix au moment de l'acceptation, le solde payable en passant le contrat.

Cette offre expire à midi le 15 juin 1948.

Pour renseignements supplémentaires, s'adresser à J. Carmel, Central Mortgage and Housing Corporation, 1253 avenue McGill College, Montréal.

Immeuble et Construction

Nouvelle école pour Sherbrooke

Sherbrooke, 18. (D.N.C.) — Les travaux de construction de la nouvelle école Ste-Bernadette Soubirous, dans la paroisse Ste-Thérèse de cette ville, avancent rapidement. Cette école sera occupée dès septembre prochain. Construite au coût de $220,000, elle comprendra onze classes régulières, une classe de couture, une d'art culinaire. Le corps principal mesure 122 pieds sur 54, et comprend les classes, la salle de récréation, etc. L'aile au sud, mesurant 50 pieds sur 37, sera occupée par les religieuses enseignantes. Les plans et devis de cette école ont été préparés par M. Denis Tremblay, architecte, et l'entrepreneur général est M. Adélard Jacques, tous deux de Sherbrooke.

Transactions immobilières

Quartiers Ahuntsic — Rue Berri, No 10880. Lots Nos 246-386, 387, terrain 57 x 100 pds. Saïd Charley à Léopold Paquin, $12,200.00—136050.

Delorimier — Rue des Erables, Nos 5125 à 5131. Lot No 161-169. Arthur Lemay à Léopold Vaillant, $8,200.00—736097.

Notre-Dame de Grâces — Avenue Clanranald. Lots Nos 65-890, 891, terrain 60 x 120 pds. Joseph-H. Gagné à Jean Paré, $1,000.00—736078.

Avenue Hampton, No 4231. Lot No 169-975, 976, terrain 27 x 91 pds. Guiseppe Bruna à David R. Fraser, $12,650.00—736080

Villeray — Rues de Castelnau, Molière. Lots Nos 685-1, 684-2, 3, 683-2, 3, 684-1, Pt 685-2, 686-1, 2, 683-1. Succ. Hyacinthe Côté à Dame Alfred D. Sebastiani, $9,951.00 —736062.

Rue Berri. Lots Nos 287-667 à 669. Dame Joseph Bouthat à Roger Tousignant, $1,500.00—736065.

* * *

Villes Montréal-Nord — Boul. Plaza, Nos 11491-11493. Lots Nos 77-82, 83, terrain 50 x 80 pds. Joseph Picard à Dame Hertel Durocher. $6,500.00—736049.

Avenue Poitras (vagues). Lots Nos 120-2, 3, 4. La Ville de Montréal-Nord à Joseph A. Saint-Germain, $1,000.00—736055.

ENCHERE PUBLIQUE

La Ville des Laurentides, dans le Comté de l'Assomption, procédera à la vente par enchère publique, d'un édifice en briques de deux étages à être démoli dans un délai de mois après l'adjudication, lundi le 24 mai à midi, l'enchère se fera devant l'édifice situé en la Ville des Laurentides à la sortie du pont en construction. Pour renseignements s'adresser à Rolland Hogue, Secrétaire-trésorier.

DEMANDE DE SOUMISSION

L'Oeuvre et Fabrique de Ste-Rose, comté Laval, demande des soumissions, à tout entrepreneur-contracteur intéressé, pour le creusage d'une profonde tranchée dans son nouveau cimetière, en vue de canaliser un ruisseau avec des tuyaux en ciment, et pour le remplissage de la tranchée et du ruisseau, etc. L'entrepreneur pourra fournir les tuyaux en ciment.

On trouvera le plan dressé par un arpenteur-géomètre, avec d'autres renseignements, au presbytère paroissial, tous les jours excepté le dimanche, de 10 h. à midi, et de 3 h. à 5 h.

Les soumissions seront reçues jusqu'au 24 mai prochain, et seront ouvertes le même soir à, ou vers 8 h., au presbytère même.

La Fabrique ne s'engage pas à accepter la plus basse soumission, ni aucune des soumissions.

L'Oeuvre et Fabrique de Ste-Rose-de-Laval.
(Signé) Camille Charbonneau,
Marguiller-comptable

AVIS LEGAL

Avis est par la présente donné, que l'Association du Transport par Camion du Québec, Inc., demandera, le 25 mai 1948, à 10.30 a.m. heure avancée au Palais de Justice (ancien), Montréal, à la Régie Provinciale des Transports et Communications, de fixer des taux minimums de camionnage pour la juridiction territoriale et industrielle déterminée par l'Arrêté en Conseil de la Chambre du Conseil Exécutif No 407, section 1, daté à Québec, le 8 mars 1947.

Les tarifs demandés sont basés sur la moyenne des taux existant actuellement, à l'heure, au tonnage et aux paquets plus une augmentation accordée aux salariés, en vertu d'une décision du Comité d'arbitrage présidé par l'hon. Juge C.-E. Guérin.

Quiconque s'objecte à cette demande, doit faire parvenir immédiatement ses objections à la Régie Provinciale des Transports et Communications, 89 est, rue Notre-Dame, Montréal, et devra comparaître à l'endroit plus haut mentionné, au jour indiqué.

Quiconque désire obtenir une copie de l'échelle de taux minimums sollicités, peut s'en procurer aux bureaux de l'Association du Transport par Camion du Québec, Inc., à :
1670 rue Parthenais, FA. 3758
511 Place d'Armes, suite 501, PL. 8589
Montréal, le 12 mai 1948.
(Signé) S.-R. ALTROWS,
aviseur légal, de l'Association du Transport par Camion du Québec, Inc. (Groupe de la Ville de Montréal).
(Signé)
CAMILLE ARCHAMBAULT
Secrétaire-gérant de l'Association du Transport par Camion du Québec, Inc.

MUNICIPALITE DU VILLAGE DE MONT-LAURIER

AVIS PUBLIC

Des soumissions sont demandées pour la construction d'égouts et la reconstruction de conduites d'eau, dans la Municipalité du Village de Mont-Laurier.

Les plans et profils, devis et conditions, pourront être obtenus du secrétaire-trésorier de la Municipalité du village de Mont-Laurier ou de J.-A. LALONDE, Ing. P., Ingénieur Conseil, à 958 avenue Dunlop, Outremont, P.Q., sur dépôt de la somme de $25.00.

Toutes les soumissions devront être scellées, et les mots "Soumissions pour égouts", et "Soumissions pour conduites d'eau", devront être inscrits sur l'enveloppe et elles devront être déposées chez le secrétaire-trésorier soussigné, au Bureau de l'Hôtel de Ville de Mont-Laurier, Qué., pas plus tard que mercredi, le 2 juin 1948, à 6 heures P.M. (heure avancée).

Toute soumission devra être accompagnée d'un chèque accepté couvrant 10% du montant de la soumission, sans quoi celle-ci sera considérée comme nulle.

Le Conseil de la Municipalité du Village de Mont-Laurier ne s'engage à accepter la plus basse ou toute autre soumission.

Donné à l'Hôtel de Ville de Mont-Laurier, Qué., en ce 17ième jour de mai, 1948.
Le secrétaire-trésorier,
Léo Paquette,
Mont-Laurier,
Co. Labelle.

Province de Québec, District de Montréal. Cour de Magistrat. No 66486. Quebec Credit & Acceptance Corp'n, demandeur vs Adolphe Lalliberté, défendeur. Le 18 mai 1948, à 11 heures de l'avant-midi, au domicile dudit défendeur au No 162 rue Maguire, en la cité de Montréal, seront vendus par autorité de Justice, les biens et effets dudit défendeur saisis en cette cause, consistant en un radio et meubles de ménage. Conditions: argent comptant. Montréal, 18 mai 1948. S. Dutrisac, H.C.S.

Cour Supérieure

DIVISION DE PRATIQUE

Le 18 mai 1948.
Président: L'hon. juge Perrier.

Les jugements suivants furent rendus:

Louis Miron contre dame Hélène Bonneau — Jugement déclarant les parties séparées de corps.

Dame Eva Rita Will — jugement ordonnant la rectification des registres de l'état civil.

The Wawanesa Mutual Insurance Co. contre Cie des Tramways de Montréal — Jugement permettant l'examen de la personne en charge de l'automobile de la demanderesse le 21 mai 1948.

Jean-Come Bouchard contre Alexander Chapman — Jugement permettant l'examen du demandeur le 27 mai courant.

Irénée Vautrin contre Nick Lagios — jugement permettant l'examen on discovery du demandeur d'ici dix jours.

Hervé Fugère contre Ephèse Roy et al — Jugement acceptant le rapport de l'expert.

R. Théberge contre Svea Fire Insurance Co — Jugement permettant l'examen du demandeur le 26 mai courant.

J.-Albert Julien contre Canadian National Rys — Jugement ordonnant au demandeur de fournir des détails en rapport avec le paragraphe 11 de sa réponse.

Alter Isidore Feldman contre Luc Préfontaine et al — Jugement permettant l'examen du demandeur le 20 mai courant.

Charles Burton Wessels et Roderick Stanley Wessels — Jugement ordonnant la rectification des registres de l'état civil.

Dame Rita Picard contre H. Meunier — Jugement ordonnant au défendeur de déposer la partie saisissable de son salaire au département de la Loi Lacome d'ici 8 jours.

Ralph Mann contre Roger Naud — Jugement permettant l'examen du demandeur le 29 mai courant.

Dame Nellie Udall contre Philip Edward Cook — Jugement autorisant la demanderesse à poursuivre le défendeur en séparation de corps et de biens.

Solomon Sam Adel — Jugement ordonnant la rectification des registres de l'état civil.

Harold Hampson contre Gabriel Beaulieu — Jugement rejetant l'action du demandeur, avec dépens.

Ferdinand Campillo contre Rosaire Vachon — Jugement maintenant l'exception déclinatoire du défendeur et ordonnant la transmission du dossier au district de St-Joseph de Beauce, avec dépens.

Dame Rollande Décarries contre Daniel Caisse — Jugement donnant acte à la demanderesse de sa renonciation à la communauté de biens.

Chrysler Corporation of Canada Ltd contre Montship Lines Ltd — Jugement rejetant la motion de la défenderesse pour examiner l'agent de la demanderesse, avec dépens.

Sam Solomon — jugement ordonnant la rectification des registres de l'état civil.

André St-Amour contre Walter Kelly — Jugement permettant l'examen de l'épouse et de l'enfant du défendeur le 26 mai courant.

Léopold Lewis contre Armand Beaudoin — Jugement permettant l'examen du demandeur le 29 mai courant.

Dame Emma Bertrand contre Gérard Fontaine — Jugement autorisant la demanderesse à poursuivre le défendeur en séparation de corps.

Elections au cercle Bude de Sherbrooke

Sherbrooke, 18. (D.N.C.) — Le chanoine Michel Couture, supérieur du séminaire, et M. Louis-Philippe Robidoux ont été nommés conjointement présidents d'honneur du nouveau cercle Bude, de Sherbrooke.

Les autres fonctions, pour lesquelles il y a un titulaire ecclésiastique et un titulaire laïc sont: présidents actifs, l'abbé Lucien Gauthier et le Dr Jacques Olivier; vice-présidents, l'abbé Maurice Vincent et M. Sylvio Lacharité; secrétaires, l'abbé Robert Ward et Mlle Dorine Bédard; trésoriers, l'abbé Gérard Patenaude et Mlle Andrée Désilets. Mgr Emile Chartier sera le conseiller du cercle.

L'abbé Gauthier commenta le projet de constitution déjà élaborée. La constitution elle-même sera tracée au cours de l'été.

On projette d'inclure le Canada français au programme du cercle. "Nous voulons, dit Mgr Chartier, faire savoir de l'autre côté de l'océan que le Canada français est solidaire de la culture française et qu'il peut même en être une partie composante".

A ce sujet Mgr Charlier et M. l'abbé Gauthier soulignèrent que tous les faits français au Canada peuvent très bien faire l'objet d'études dans l'esprit de l'association Bude.

Le programme actuel prévoit cinq séances durant l'année académique, séances qui se tiendront un dimanche après-midi des mois d'octobre, décembre, février, avril et juin.

Le siège du cercle sera au séminaire. Le chanoine Couture a annoncé que, dès l'an prochain, le séminaire escomptait aménager une salle de recherches et de travail, salle où se trouveraient les principaux livres de références générales et des tables.

Précautions hygiéniques

—Des bactéries souillent rapidement les mains de même que les poussières, etc. On agirait donc prudemment en les lavant assez souvent.

Cité de Montréal
Service des Achats et Magasins

CAMIONS

On recevra, à l'hôtel de ville, des soumissions cachetées adressées au Comité exécutif et transmises par lettre recommandée, pour la fourniture de camions, pourvu que ces soumissions soient mises à la poste le plus tard le 26 mai 1948, pour être ouvertes le 28 du même mois, à midi.

Les formules de soumissions et tous les renseignements dont on pourra avoir besoin seront fournis par M. Arthur Hébert, directeur du service des achats et magasins, 700, rue deFleurimont, Montréal.

LE GREFFIER DE LA CITE,
J.-ALPHONSE MONGEAU.

Bureau du greffier de la Cité,
Hôtel de ville,
Montréal, le 18 mai 1948.

VOUS CONSTRUISEZ?

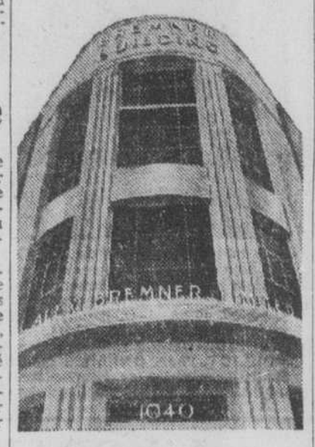

ICI, à notre siège social, 1040 rue Bleury, vous pouvez voir tout ce qu'il y a de plus récent en fait de matériaux de construction. Vous pouvez également causer avec des hommes qui s'y connaissent dans les produits de construction et dans leur usage. Ici, vous pouvez compter sur la courtoisie et le bon service, sur une livraison rapide de l'un de nos six entrepôts bien fournis. Passez nous voir ou téléphonez à LA. 2254.

ALEX BREMNER LIMITED
Maison fondée en 1872
● Isolation ● Produits réfractaires
● Importation et Fabrication de Matériaux de Construction
1040, RUE BLEURY, MONTREAL 1

Elections à la Chambre de commerce de Charlevoix-est

Chicoutimi, (D.N.C.) — La chambre de commerce de Charlevoix-est tenait récemment une assemblée spéciale pour se choisir un nouveau bureau de direction. Les élections ont donné les résultats suivants: M. L.-A. Potvin, agronome, réélu président; MM. L.-P. Dufour et Ferdinand Asselin, 1er et 2e vice-président; directeurs: MM. Lucien Gaudreault, maire de Clermont, Arthur Deschênes, maire du Cap-à-l'Aigle, Georges Villeneuve, maire de Pointe-au-

Raconteur expert

Ce soir à 9 h. 30, les auditeurs du "Ralliement du rire" de CKAC pourront entendre MARCEL GAMACHE dont les histoires désopilantes contribuent pour une large part à la popularité de cette émission.

Un retour au micro

Les auditeurs du poste de la "Presse" seront heureux d'apprendre que M. ROY MALOUIN, assistant-directeur du poste CKAC, fera un bref retour au micro alors qu'il sera la vedette de l'émission "Le Jockey du jour" demain matin à 11 h. 30.

Les avantages d'une entente

L'opposition Duplessis-Drew critiquée par les jeunes libéraux.

Le refus des gouvernements de MM. Duplessis et Drew de conclure des ententes avec Ottawa, comme l'ont fait les autres provinces, a été condamné à tour de rôle par M. George-C. Marler, député de Westmount-S.-Georges à l'Assemblée législative, et M. William-M. Benedickson, député fédéral de Kenora-Rainy-River, hier soir, au Victoria Hall, à une réunion conjointe des sections Westmount et N.-D.-de-Grâce de l'association de la jeunesse libérale du district de Montréal.

Pour sa part, M. Marler a souligné que la région de Montréal avait besoin d'un métro et de nombreuses autres améliorations de circulation, mais que le meilleur moyen de les obtenir serait de recevoir l'aide financière d'Ottawa.

D'ailleurs, poursuivit-il une entente entre Québec et Ottawa serait avantageuse pour toutes les autres municipalités de la province. Elle pourrait même contribuer à une diminution des taxes provinciales. Cette entente ne porterait aucune atteinte à l'autonomie provinciale, puisque les propositions fédérales stipulent que les nouveaux services seraient administrés entièrement par les provinces, comme dans le cas des allocations familiales.

Conférence inutile

De son côté, M. Benedickson a critiqué l'attitude prise par M. Drew, au cours de sa campagne électorale. Il réclame une autre conférence, dit-il, mais lui-même et M. Duplessis ne s'entendent pas dans plusieurs domaines. Une autre conférence ne ferait que perpétuer le désaccord général.

La réunion était, sous la présidence de M. Norman Butcher, président de la jeunesse libérale de Notre-Dame-de-Grâce. Parmi les autres chefs du parti qui étaient présents, on remarquait M. Roland Lefrançois, président de la jeunesse libérale de Montréal, et M. William-A. Macdonald, vice-président de la section anglaise de la jeunesse libérale.

ANNONCE

Le bébé maussade et fiévreux goûte le sommeil dont il a besoin

Inutile de se tourmenter le jour et de passer des nuits blanches quand bébé est maussade, agité ou fiévreux par suite de sa dentition, de la constipation, des dérangements d'estomac ou autres petites maladies semblables. Les Tablettes Baby's Own donnent presque toujours un prompt soulagement et permettent au petit de goûter un repos bienfaisant.

Depuis plus de 50 ans, les mères avisées ont recours aux Tablettes Baby's Own. Peu coûteuses, sucrées, elles agissent rapidement et sont toujours sûres. Faciles à pulvériser si on le désire. Ne contiennent rien qui endorme. Achetez une boîte de Tablettes Baby's Own aujourd'hui chez votre pharmacien et ayez-les sous la main pour vous aider, vous et votre bébé, à goûter le repos dont vous avez besoin. Seulement 25¢.

L'avenir de la télévision en notre pays

Son exploitation serait sévèrement contrôlée. — Les permis plus élevés.

Le bureau des gouverneurs de Radio-Canada a fait connaître ses vues sur l'introduction de la télévision au pays, en déclarant qu'elle semble appelée à supplanter partiellement la radio actuelle, à certains endroits, et que le Canada devrait emboîter le pas, surtout en raison des développements rapides qui surviennent aux Etats-Unis.

Le bureau croit cependant qu'elle devrait être développée en vue de profiter au plus grand nombre possible de personnes et que les fréquences devraient être utilisées dans l'intérêt public en aidant à stimuler les idéaux nationaux et non pas seulement en servant de relais à des émissions de l'étranger.

C'est pourquoi, vu le nombre de fréquences disponibles, la télévision sera vraisemblablement limitée et on exercera un discernement judicieux en examinant les demandes de permis formulées par les particuliers ou les entreprises commerciales.

Le bureau affirme également qu'il serait contraire à l'intérêt public de permettre à des poste privés de devenir au Canada le relai de réseaux non-canadiens.

D'ici quelques années, cependant, les gouverneurs de la radio d'Etat croient que le réseau national pourrait développer la télévision en plusieurs régions grâce à l'aide financière que procureraient des permis d'appareils récepteurs et quelques recettes commerciales.

Le coût de son exploitation étant beaucoup plus élevé que celle de la radio sonore, particulièrement dans notre pays, où la population est très clairsemée, ce permis devrait être vraisemblablement plus élevé que celui qui est actuellement émis pour les appareils de radio.

Un menu varié ce soir à CKAC

Les auditeurs du mardi soir sont assurés de passer d'agréables moments à l'antenne de CKAC car l'horaire de cette soirée est conçu de façon à leur présenter des émissions variées et captivantes; c'est la soirée de la comédie, des histoires, des artistes débutants et du questionnaire le plus populaire de la semaine.

Les voisins d'en face

Un malheur n'arrive jamais seul. En plus des Lampion et de Madame Labrie, voilà que d'autres personnages plus ou moins désirables viennent s'installer au Lac; cette fois, ce sont Tanfoine et Mamzelle Blette qui font leur apparition. Décidément, tout le quartier semble s'être donné le mot d'ordre pour déménager. Cette comédie familiale, rédigée par Roger Marien, mettra en vedette, ce soir à 6 hrs, Rolland D'Amour, Mme Sylva Alarei, Armand Leguet et Victor Pagé. C'est une réalisation de Maurice Lacasse.

La Bonne Chanson

Ce soir, à 7 h. 45, les auditeurs de CKAC pourront entendre le populaire baryton Albert Viau qui sera l'artiste invité à l'émission régulière de La Bonne Chanson. Accompagné au piano par Mlle Marguerite Prud'homme, il interprétera: "La légende de la soupe", "Nous n'irons plus au bois", "Quand les lilas refleuriront" et "Mon père avait cinq cents moutons". C'est une réalisation de Jeannette Brouillet et le narrateur est Bruno Cyr.

JULIETTE BELIVEAU

La comédie sera à l'honneur, ce soir à 8 hres, alors que la grande comédienne Juliette Béliveau reviendra à l'antenne de CKAC. Cette demi-heure du mardi soir permet également aux radiophiles d'entendre les chansons de Rolland Desormeaux et l'orchestre d'Allan McIver. L'annonceur et maître de cérémonies est Alain Gravel.

LA MINE D'OR

Le gros lot a été gagné à l'émission de la semaine dernière et cette mina merveilleuse du mardi soir à 8 h. 30 ne contient plus maintenant que $75. L'enjeu vaut la peine qu'on s'y intéresse et les radiophiles seront nombreux à l'antenne de CKAC ce soir. Ils y rencontreront les populaires animateurs de ce programme: Roger Baulu, Pierre Stein et Louis Bélanger.

AUDITIONS DE CKAC

Directement de la scène du Théâtre Amherst, ce soir à 9 hres, Bernard Goulet présentera aux auditeurs du poste de la "Presse" un autre groupe de jeunes artistes qui veulent faire connaître leur talent au grand public. Ces jeunes sont accompagnés par l'orchestre de Maurice Meerte et c'est Mario Verdon qui remplit les fonctions d'annonceur.

LE RALLIEMENT DU RIRE

Ovila Légaré et les experts raconteurs Gérard Delage, Eugène Daignault et Marcel Gamache seront à leur poste, ce soir à 9 h. 30 pour un autre duel d'histoires désopilantes. Les auditeurs ont l'occasion de gagner des prix en argent ou même de devenir Chevalier de l'Ordre du Ralliement du rire, tout en passant une agréable demi-heure à l'écoute.

La table d'honneur au banquet de la Jeunesse de l'Union Nationale

Une table d'honneur groupant 43 personnalités du monde gouvernemental provincial avait été dressés hier soir, au Windsor, sous un immense fleurdelisé recouvrant, après permission du service du protocole à Ottawa, l'immense Union Jack qui déco re la salle principale de l'hôtel. On reconnaîtra, de gauche à droite, dans la photo du haut, l'hon. ANT ONIO BARRETTE, ministre du travail; M. ARSENE GAGNE, l'hon. J.-D. BEGIN, ministre de la coloni sation; l'hon. J.-S. BOURQUE, ministre des terres et forêts; M. MARCEL POULIN, conférencier; Me DANIEL JOHNSON, député de Bagot, et l'hon. MAURICE DUPLESSIS, premier ministre. Dans la photo du bas, dans le même ordre: Me GASTON POULIOT, l'hon. ONESIME GAGNON, trésorier provincial; le Dr PAUL VIGNEAU, l'hon. LAURENT BARRE, ministre de l'agriculture; l'hon. ROMEO LORRAIN, ministre des travaux publics, et l'hon. JONATHAN ROBINSON, ministre des mines. — (clichés LA PRESSE)

L'HORAIRE DES ÉMISSIONS

MARDI

P.M.	CKAC 730 kil	CHLP	CBF	CFCF	CBM	CJAD	CKVL
6 00	Voisins	Radio-journal	Yvan l'Intrép.	Musicale	Variétés	Nouvelles et	"
15	Dites-moi	Chansonnettes	Nouv. et sport	Nouvelles	Radio-Journal	Ballroom	"
30	Forum sports	"	Actualités	Mélodies	Divertissements	"	"
45	Nouvelles	"	En dinant	Merry-Go-round	Nouvelles B.B.C.	"	"
7 00	Cln. dentaire	L'heure fami.	Un homme et	Uncle Troy	Al Hervey	Nouv. Ballroom	"
15	Music Hall	"	Métropole -	Sport	At the console	Ai-je dit ça?	"
30	Ici La Flamme	Bouquet mus.	Lucille Dumont	Club 15	Pianiste	Cavalcade	"
45	Bonne chanson	Noir et blanc	Café Négro	Cross section	Commentaires	Pêche	"
8 00	Juliette Béliveau	Fantaisie Rhyt	Jovette	Make mine mus.	Mus. de danse	Hit of the Day	Oncle Troy
15	"	Amis de l'Art	"	"	Radio-charades	Barry Wood	Fantôme clav.
30	La Mine d'Or	Théâtre	"Le Mikado"	Pirates of	The City	Théâtre	Etoiles demain
45	8.31 P. Garneau	"	"	Penzance	"	"	"
9 00	Les auditions	"	"	"	"	"	"
15	de CKAC	Plage Pigalle	"	"	Amos and Andy	Concert Hall	Magasin mus.
30	Le ralliement	"	Micro-actu.	Treasury Agent	Fibber McGee	Mystery House	Paris Swing
45	du rire	"	"	"	"	"	"
10 00	Allons à l'opéra	"	"	"	"	Jardinage	"
15	"	Allo U.S.A.	Nouvelles	Bob Hope	Nouvelles	Easy Aces	"
30	Sociétés mat.	Radio-Journal	Conférence	"	Round up	Sport	Nouvelles
45	Les gouvelles	Cabaret	Poésies	Chuckwagon	Leicester Sq.	Moon Dreams	Paris Swing
11 00	Sports	"	Réverie	"	"	"	"
15	Chant de genre	Mus. sur dem.	Adagio	Nouvelles	Orchestre	Nouv. et sport	Tomy Dorsey
30	Ted Weems	"	"	Nations Unies	"	Eleven-ten Exp	"
45	"	Cabaret dans.	Mus. de danse	America's T.	Musique	"	"
MINUIT	Nouv. et orch.	Fin des émis.	Fin des émis.	Fin des émis.	Fin des émis.	Club Car	Prog. de nuit

MERCREDI

A.M.							
6 00	Nouvelles				L'heure du rév.	Nouv. et Ferme	Rév. Prov.
15	6.05 Eveil	"	"	"	"	"	"
30	"	"	"	"	"	Debout Mont.	Nv. prov.
45	"	"	"	"	"	Sacré-Coeur	"
7 00	Nouvelles	Le chant du coq	L'opéra de	Nouvelles	"	"	Siffler en
15	7.05 Eveil	"	poche	600 spécial	"	Nouvelles	s'éveillant
30	"	En s'éveillant	"	Nouvelles	"	Music Clock	"
45	Oratoire	"	"	Variétés	"	"	"
8 00	Nouv. du jour	Radio S.-Coeur	Radio-Journal	Nouvelles	Nouvelles	"	"
15	773 Boulevard	En ouvrant les	Rév. mat.	Coffee Time	Prières	Sport	"
30	Lacaré	"	Mus. légère	Mor. Matinée	Marches	Mus. Clock	"
45	"	"	"	Top of the Mor.	"	"	"
9 00	Actualités	Moulin bleu	Théâtre chans.	Breakfast Club	Edna May	"	"
15	Soyons heureux	"	"	"	Mélodies	News	Roger Baulu
30	Les magasins	Pour vous Mme	Le petit train	"	C.eveiandaires	Time was	"
45	Causons cinéma	"	"	"	Nel. Olmstead	"	Nouvelles
10 00	Actualités	A Montmartre	Sur nos ondes	Nouvelles	Fanfare	"	"
15	Au rayon de	Mus. pour tous	Courrier con.	Dr Malone	Kindergarten	Kate Aitken	Etoiles cana.
30	la gaieté	1—4—9—0	On frappe à	Guiding Light	E. Hobbes	Ballroom	Entre-Musi.
45	"	"	Drame de	List. Post	Day Dreaming	"	"
11 00	Actualités	Ménimontant	F. Louvain	Claudia	"	"	Par. chan.
15	(11.05) Panier	Canzone	Mét. Rancourt	Concert	Road to life	Valse	"
30	Jockey du jour	Votre chanson	Joyeux troub.	Nova Time	Big Sister	Swop Shop	"
45	"	Courrier de	"	Echos	What's yr beef	"	"
P.M.					Laura Lid		
12 00	L'Angelus	Heure fém.	Jeunesse dorée	Nouvelles	Nouv. de la BBC	Piano	Parade de la
15	"	"	Rue Principale	Mélodies	Lucy Linton	Quiz	chansonnette
30	Coin du disque	"	Rév. rural	Bandstand	La ferme	Hollywood	"
45	Nouv. mond.	"	"	Shopping News	"	Sinatra	"
1 00	Belle Beatty	"	Quelles nouv.	Nouvelles	Radio-Journal	"	Pa. chans.
15	Vie en rose	"	Radio-Journal	Nancy Craig	Happy Gang	Pops Concert	"
30	"	"	Vers le soleil	Vocales	"They tell me"	"	Nouvelles
45	Chansonnettes	"	Moulin à chans.	Orgue	"	"	"
2 00	Actualités	"	Grande Soeur	News	Bernie Broden	"	Tommy Dorsey
15	Musique	"	Faire-Part	Ethel et Albert	Jack Berch	Kate Aitken	"
30	Un peu de tout	Votre goût est	Lettres à Can.	Symph. Hour	Mus. Yours	Easy Aces	"
45	Réverie mus.	"	Amis de l'Art	"	"	C.T. et V. of M	"
3 00	Actualités	"	Chefs-d'oeuvre	"	Life can be	"	"
15	(3.05) Nouv.	"	"	"	Ma Perkins	Nouvelles et	Housewives
30	Rendez-nous	Fleurs de Paris	"	Record Album	Pepper Young's	Show Time	G. A. Ladies
45	avec Denise	"	"	"	Right to Hap.	Children Play	"
4 00	Actualités	Kiosque à	Heure du thé	"	"	Chansonnettes	"
15	(4.05) Fr. soc.	"	Pour les mal.	Down Beat	Chansonnettes	Commentaires	Club Alouette
30	Chansons	Chant des	Récital	"	Commentaires	Variétés	"
45	"	nôtres	Mus. légère	Treasury Show	Variétés	"	Par. chanson
5 00	Personnalités	Chansonnettes	Mus. d'orchestre	Dick Tracy	"	"	Nouvelles
15	Chansons	"	"	Pisco	M. Muggins	Jack Pot	Chansonnettes
30	Hollywood	"	Chansonnettes	Trail Riding	Don Messer	Fiesta Grande	"
45	Mad. et Pierre	"	"	Your Gos. Sng.	"	Ballroom	"
6 00	Voisin d'en face	Radio-Journal	Yvan l'Intr.	Sérénade	Variétés	"	"
15	Dites-moi	Chansonnettes	Radio-Journal	News	Nouv. et Sport	Nouv. Ballroom	"
30	Forum sports	"	Actualités	Mélodies	Divertiments	"	"
45	Nouv. chez nous	"	En dinant	Merry-go-round	Nouv. de la BBC	"	"
7 00	Instituteurs	Heure fami.	Un homme et	Mélodies	"	"	"
15	Music Hall	"	Métropole	Sports	Baryton	"	"
30	Ici La Flamme	Vedettes sport	Saxophones	Club 15	Piano et jazz	Al-je dit ça?	"
45	Le Panthéon	"	André Rancourt	Make Mine M.	Mus. de chamb.	Singing Sam	Oncle Troy
8 00	Mélodies	"	"	"	"	This is the	"
15	Inoubliables	Tournoi	C. qu'on aime	Dennis Day Sh.	Fire on Snow	"	"
30	Classe de mus.	Badinages	"	"	"	Hit of the Day	Fantôme au cl.
45	8.37 P. Garneau	Poésie du	Fantaisie	Opport. Knocks	"	B. Wood	"
9 00	Le théâtre	"	L. Daunais	"	"	Pattern for	Coque-Chans.
15	de la radio	Place Pigalle	"	Mayor of the...	"Orphée"	Pour Knights	"
30	"	"	Radio-Caraïbin	"	"	"	Améliorez
45	"	"	"	Curtain Time	"	Take a chance	Votre anglais
10 00	The Whistler	Allo U.S.A.	Nouvelles	Crosby Show	Nouvelles	"	Paris-Swing
15	Enseignement	Radio-Journal	Conférence	"	Round-up	Green Hornet	"
30	Nouvelles	Orchestre	Violoniste	Star Theatre	Violoniste	"	"
45	"	Sport	"	"	"	Balle molle	"
11 00	Sports	Mus. sur dem.	Adagio	News	Quand vient	Easy Aces	"
15	Chant de guerre	"	"	Nations Unies	la nuit	Nouvelles	"
30	Al Donahue	Cabaret danse	Orchestre	Gems for throu.	Orchestre	Moon Dreams	"
45	"	"	"	Orchestre	"	"	"
MINUIT	Nouv. et orch.	Fin des émis.	Fin des émis.	Fin des émis.	Fin des émis.	News et sports	Tommy Dorsey
						Eleven-ten	"
						Express	"
						Club Car	Prog. de nuit

Contrôle des pêcheries étendu à l'ouest du pays

Ottawa, 18. (B.U.P.) — Le ministère des pêcheries a annoncé, hier, que les représentants du Québec, de l'Ontario et des provinces des Prairies se réuniraient pour étudier le problème du contrôle de la qualité des produits commerciaux des pêcheries du Canada.

On voudrait étendre l'inspection de ces produits jusque dans les provinces de l'Ouest, le Manitoba, la Saskatchewan et l'Alberta.

"Avant tout, être maître chez soi"

SUITE DE LA PAGE 15

meilleures de la stabilité d'un monde.

"Nous avons, durant quatre années, travaillé pour notre province. Nous ne faisons pas de miracles. Nous avons fait tout ce qu'il était humainement possible de faire et nous l'avons fait humainement. Et, malgré les subsides, les dons, les octrois, les dépenses d'amélioration, nous avons réussi à réduire de 31 millions la dette provinciale.

"Et sans imposer de nouvelles taxes.

"Que veut-on de plus? Toutes ces oeuvres d'envergure ont été menées à bien sans jamais sacrifier nos droits et prérogatives et, surtout, nous sommes toujours maîtres chez nous".

En terminant, le premier ministre salua le nouveau drapeau de la province, le fleurdelisé, qui symbolise nos aspirations. "Qu'il continue, dit-il, de flotter au-dessus d'un peuple imbu d'idéal, libre de vivre et de travailler dans une province libre, grandissant dans le cadre de la constitution confédérative. Et fasse le ciel que jamais ce drapeau ne domine un monde où la trahison serait acceptée et acceptable".

M. Marcel Poulin

M. Marcel Poulin, ancien lieutenant du Bloc populaire, aujourd'hui rallié à l'Union nationale, était le conférencier d'honneur.

M. Poulin a étudié avec ses auditeurs quelques pages de l'histoire politique contemporaine du Québec, signalant surtout qu'un jour sir Lomer Gouin et l'hon. Alexandre Taschereau firent alliance avec sir James Whitney, d'Ontario, l'un des instigateurs du trop célèbre règlement 17. "Aujourd'hui, on veut faire injure à M. Duplessis de mener la lutte de l'autonomie avec l'hon. George Drew. Les libéraux ont la mémoire courte ou alors ils ignorent tout de leur histoire, car Whitney était un conservateur et il fit avec MM. Gouin et Taschereau une lutte pour l'autonomie des provinces".

Le député de Bagot, Me Daniel Johnson, présenta le premier ministre, qui fut remercié par l'hon. Olier Renaud, conseiller législatif.

Le banquet a connu un succès sans pareil. Et mieux encore, il débuta exactement à 7 heures, tel qu'annoncé. Ses organisateurs ont été chaudement félicités.

Moodies Vanta VÊTEMENTS DE BÉBÉS

Aucune épingle ni bouton, dessin scientifique, sûr, confortable, approuvé des médecins et des gardes-malades.

LE MEILLEUR AMI DU BÉBÉ
FABRIQUÉ AU CANADA
Moodies
Hamilton, Ontario

SERVEZ DE BONNES SALADES

et donnez-leur un air de FETE

La gélatine Cox fait briller même les restes de viande froide ordinaires. Les morceaux les moins appétissants seront accueillis avec joie quand vous les aurez relevés dans une salade faite avec de la gélatine Cox. Et voici un truc pour inciter les enfants à manger — la gélatine Cox fait paraître *merveilleuses* les choses qui sont *bonnes* pour eux — même les légumes.

Pour votre exemplaire GRATUIT du livre de NOUVELLES RECETTES Cox, écrivez à Case 73-C, Montréal.

COX'S GÉLATINE
Une favorite des Canadiens depuis 1845

Voici, UN RADIO QUI EST UN Vrai Beau Meuble

Electrohome

OEUVRE DE LA PLUS IMPORTANTE COLLABORATION DANS L'HISTOIRE DE LA RADIO CONTEMPORAINE

* TECHNIQUE RADIOPHONIQUE IMPECCABLE
* EBÉNISTERIE DE HAUT LUXE Deilcraft

Radio-Phonographe Electrohome
MODÈLE 300-A

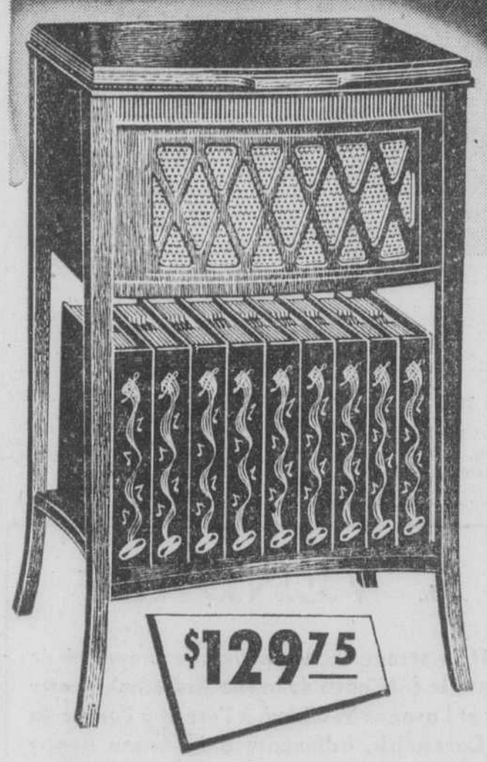

$129.75

Ce magnifique radio-phonographe combiné à 6 lampes unit merveilleusement le chic d'une ébénisterie de luxe à un rendement radiophonique de tout premier ordre. Allez voir son cabinet Deilcraft, superbement fini noyer, acajou ou acajou "feuille d'automne", à votre choix. Vous serez ravis de sa réception parfaite de toutes les ondes longues, et enchantés de la tonalité riche et puissante de son reproducteur de disques, muni d'une aiguille en saphir remplaçable et bonne pour 10,000 côtés de disques. Pour plus de commodité, le meuble comporte une tablette basse où vous pourrez ranger vos albums de disques préférés.

*La technique Electrohome, à l'avant-garde de la science de la reproduction sonore et musicale depuis 1907, vous assure une réception radiophonique d'une puissance exceptionnelle, avec une sensibilité et une tonalité supérieures tant pour la radio que pour les disques.

*L'art consommé des ébénistes Deilcraft a conçu et exécuté un meuble d'un dessin distinctif et charmant, un meuble si beau qu'il complétera et enrichira, pendant des années, le décor de n'importe quelle pièce de votre maison.

RADIO Electrohome FRSE

DOMINION ELECTROHOME INDUSTRIES LIMITED
KITCHENER ONTARIO

Autres produits Electrohome: climatiseurs d'hiver, laveuses, repasseuses, éventails, chaufferettes-éventails et meubles volants Deilcraft.

Achetez les produits Electrohome chez l'un des dépositaires suivants à Montréal

N. G. VALIQUETTE LTEE, 916 EST, STE-CATHERINE
MODERNAGE LTD, 5637 AVE DU PARC
THE T. EATON CO. LIMITED (Foyer de la musique, au cinquième)
DUPUIS FRERES LTEE, 865 EST, STE-CATHERINE
A BELANGER LTEE, 1950 EST, ONTARIO

Il y a des dépositaires autorisés Electrohome dans les principaux centres du Canada

RADIOS LOUÉS
75c par semaine
BALAYEUSES (Vacuum Cleaner)
$1.00 par semaine
$177 Boul. Décarie WA. 2729 THE Music Bar nous livrons

Elles sont différentes
Elles sont homéopathiques
Elasto
TABLETTES HOMEOPATHIQUES
VENDUES PARTOUT PAR NOS DETAILLANTS

PROTÉGEZ VOS LAINAGES Vaporisez
MOTH-DED
LIQUIDE ANTI-MITES
CONTIENT 5% D.D.T.
SÛR - EFFICACE - ÉCONOMIQUE

ANNONCE
JAMBES DE PLOMB

N'attendez pas que cette lourdeur excessive et cette sensation continuelle de fatigue des jambes dégénèrent en accidents plus graves, tels que varices, ulcères variqueux, phlébites. Par leur action fluidifiante du sang dans les veines, les Gouttes Rameau favorisent une meilleure circulation sanguine et un meilleur équilibre de l'organisme. Formule à base d'extraits de plantes fraîches, inoffensives. $1.80 pour traitement d'un mois environ. Dans les pharmacies ou écrivez à Rameau, Dép. B, 507, rue Fortune, Montréal 22.

Quatre blessés dans une collision d'autos

Quatre personnes ont été blessées au cours d'une collision entre deux autos, survenue hier soir, à l'angle des rues S.-André et Boucher.

La seule personne hospitalisée est Mme Alice Boucher, 31 ans, 2291, rue Rachel est. Elle souffre d'une fracture du bassin et de contusions généralisées. La victime voyageait dans l'auto de son époux, le Dr Roland Boucher. Ce dernier fut pansé à l'hôpital Notre-Dame, pour des contusions au front et au genou, ainsi que sa fillette de 3 ans, Diane, qui souffre de contusions au front. Tous deux purent réintégrer leur domicile après pansement.

Un occupant de l'autre véhicule, conduit par M. Arthur Daoust, 4021, rue S.-André, fut pansé à l'hôpital Notre-Dame. Il s'agit de M. Philippe Delorme, 33 ans, 4444, rue Mentana, qui souffre d'une fracture du poignet droit.

POUR SOULAGER
Névralgie, Grippe, Rhume, Douleurs Rhumatismales
employez les capsules
U-NO
INOFFENSIVES SI PRISES D'APRES LE MODE D'EMPLOI
En vente partout: 35c, 75c, 1.25, 2.25
Laboratoire U-No. Montréal
Distributeur: PHARMACIE MONTREAL

LORSQUE BÉBÉ SOUFFRE DE SES DENTS
la maman sage lui frotte les gencives avec du Sirop d'Anis Gauvin. Aussi très employé contre les coliques, troubles digestifs, rhumes, manque de sommeil.
Le Remède des Enfants depuis 50 ans
Le véritable Sirop d'Anis Gauvin est vendu dans son enveloppe bleue avec photo et signature de l'auteur. Ne contient pas de narcotique
EXIGEZ TOUJOURS VOTRE SIROP D'ANIS GAUVIN dans son enveloppe bleue
EN VENTE PARTOUT
SIROP D'ANIS GAUVIN

Les conditions atmosphériques

MAXIMUM ET MINIMUM

Aujourd'hui: Maximum 60
" Minimum 38

Même date l'an dernier:

MAXIMUM: 60; MINIMUM: 42

Chiffres fournis par Mme L.P. de Meslé.

CHIFFRES D'HIER

	Min.	Max.
MONTREAL	49	62

Dawson 47, 66; Prince-Rupert 43, 52; Prince-Georges 38, 58; Vancouver 45, 61; Victoria 43, 60; Kamloops 52, 70; Princeton 46, 62; Jasper 35, 57; Edmonton 49, 63; Calgary 47, 71; Lethbridge 47, 79; Medicine-Hat 50, 81; Yellowknife 38, 47; Prince-Albert 45, 70; Saskatoon 49, 72; Regina 55, 77; Winnipeg 49, 70; Pt-Churchill 22, 28; Port-Arthur 30, 71; S.-S. Marie 40, 61; White-River 26, —; Kapuskasing 25, 74; North-Bay 33, 53; Moosonee 48, 62; London 43, 69; Toronto 54, 64; Ottawa 49, 60; Québec 46, 58; S.-Jean 47, 48; Moncton 40, 52; Halifax 38, 42; Charlottetown 41, 50; Sydney 37, 50; Yarmouth 45, 49.

L'ACTIVITE MARITIME

Le grain abonde aux élévateurs

On pourra répondre à la demande. — Fébrile mouvement sur les quais.

Bien que plusieurs des bateaux des grands lacs passent à Montréal sans y déposer leur cargaison de grain, livrant plutôt ces dernières aux élévateurs de Trois-Rivières, le port ne manque plus de ce produit, comme en témoignent les chiffres obtenus ce matin.

Depuis le premier janvier dernier, on a transporté à Montréal un total de 13,688,000 boisseaux de grain, d'abord par train, et, depuis que la navigation est ouverte, par bateau. Les livraisons, depuis le 15 avril, se montent à 3,000,000 de boisseaux, ce qui laisse dans nos élévateurs 10,688,000 boisseaux.

Il est désormais presque certain que l'on pourrâ répondre à la demande du produit et que les océaniques ne seront pas retardés au port.

Sur les quais

Une fébrilité règne un peu partout au port, ces jours-ci. Les hangars débordent de marchandises importées et d'autres qui attendent l'arrimage. Il y a de tout; des 800 barils d'asphalte destinés à Terre-Neuve, jusqu'aux avions pour la Chine, il y a une variété opulente de produits venant du monde entier.

Au quai du Pacifique canadien, on se prépare à recevoir demain soir l'"Empress of Canada" et ses 700 passagers.

Vendredi prochain, la Vickers procédera au lancement d'un navire de fort tonnage. Le croiseur-école de la marine française "Jeanne d'Arc" arrivera à Montréal lundi prochain et jettera ses amarres au quai Laurier.

Demain soir, avec l'arrivée de l'"Empress", on comptera donc 2 paquebots au port, l'"Ascania" étant amarré depuis samedi. Ce fait n'a pas été vu ici depuis plus de 10 ans.

Aujourd'hui, avec le départ du "Spaurholm", de la ligne Swedish-American, on inaugure un nouveau service régulier entre Montréal, La Havane, Vera-Cruz et Mexico.

Ainsi va l'activité sur nos quais.

* * *

Le niveau de l'eau dans le port de Montréal est aujourd'hui de 37 pieds et 5 pouces.

Une erreur de Staline

SUITE DE LA PREMIERE PAGE

ouverte et des huits points que M. Henry Wallace a adressés au Kremlin, la semaine dernière.

La politique suivie depuis la fin des hostilités par l'URSS semble être en une telle contradiction avec le désir manifesté à deux reprises par Moscou de "parler de paix" avec Washington, que la dernière déclaration de M. Staline risque de demeurer sans réponse, estime-t-on dans ces milieux.

On ne voit pas comment, en effet, le président des Etats-Unis pourrait accepter l'offre qu'il devrait à l'initiative de l'un de ses adversaires avoués. Une semblable acceptation ne ferait que renforcer le prestige dont M. Wallace jouit auprès de certains milieux américains et ne ferait qu'entamer la réputation du chef de la Maison Blanche.

Une erreur de Staline

Certains observateurs diplomatiques de Londres ont tendance à penser que Staline a tenu à s'adresser personnellement à Wallace dans le but de renforcer ses chances auprès du public américain lors des prochaines élections en le présentant auprès de l'homme de la rue comme le seul homme politique américain avec lequel Moscou serait prêt à s'entendre.

Mais, estiment ces observateurs, si c'est là le calcul que fit Staline, il y a lieu de penser qu'il fait erreur et que, loin de favoriser un rapprochement entre les Deux Grands, cette initiative ne fera qu'éveiller des soupçons dans l'opinion américaine sur la sincérité de la coopération de l'Union soviétique.

Washington reste très méfiant envers Moscou

SUITE DE LA PREMIERE PAGE

çoit pas que le Congrès revienne sur sa décision, après s'être rallié à l'idée que le plan Marshall est indispensable pour arrêter le communisme.

6) Traités de paix avec l'Allemagne et le Japon. L'administration américaine rappelle toutes les conférences, des Quatre, restées sans résultat, sur les traités allemand et autrichien.

7) Respect des Etats indépendants, non intervention dans leur politique intérieure. L'administration affirme que c'est l'U.R.S.S. qui a, en violant ces principes, provoqué la "guerre froide".

L'opinion de Moscou sur la lettre de M. Wallace

Paris, 18 (AFP)—Voici les principaux passages de la réponse du maréchal Staline à la lettre ouverte de M. Henry Wallace, diffusée la nuit dernière par Radio-Moscou:

"De tous les documents politiques de notre temps, la lettre ouverte de M. Wallace est le plus important. L'importance de la lettre de M. Wallace réside dans le fait qu'elle ne se borne pas à une simple déclaration, mais va plus loin, fait un sérieux pas en avant et propose un programme concret de règlement des difficultés entre l'URSS et les Etats-Unis. On ne peut dire que la lettre de M. Wallace traite toutes les questions en litige; on ne peut dire non plus que certaines des propositions ou commentaires n'aient pas besoin d'être améliorés. Le document de M. Wallace pose cependant l'essentiel des différends russo-américains...

"On connaît les propositions soviétiques: réduction générale des armements, interdiction des armes atomiques; conclusion des traités de paix avec l'Allemagne et le Japon; évacuation des troupes alliées de ces pays; respect de la souveraineté et des territoires des nations, non intervention dans leurs affaires intérieurs; interdiction de bases militaires dans les pays membres de l'ONU, développement du commerce international, coopération entre les nations. Le programme de M. Wallace pourrait servir à régler toutes ces questions... Il est certain qu'en dépit de la différence des systèmes économiques et idéologiques, la co-existence de ces systèmes est possible; un règlement pacifique des différends entre l'URSS et les Etats-Unis est également possible. Un tel règlement est non seulement possible, mais indispensable à la paix générale".

M. J.-N. Falardeau décédé

Nous apprenons le décès de M. J.-Napoléon Falardeau, agent manufacturier, époux d'Alice Paquet, autrefois de Québec, survenu hier, à l'âge de 58 ans.

Il laisse, outre son épouse, son fils et sa bru, M. et Mme Robert Falardeau (Réjeanne Belisle); ses filles, Mlles Rita, Pauline et Biblane Falardeau et Mme Léo Vaillancourt (Gisèle); son gendre, M. Léo Vaillancourt; ses petits-enfants, Jean-Robert et Louise Falardeau, Suzanne et Lise Vaillancourt; sa mère, Mme veuve C.-N. Falardeau; ses frères, MM. Etienne-Honoré, David, Armand, Henri et Paul Falardeau; ses soeurs, Mère S.-Jean Climaque, des Soeurs de Jésus-Marie de Sillery, (Québec), et Mlles Alice et Aline Falardeau; ainsi que plusieurs beaux-frères et belles-soeurs, neveux et nièces.

La dépouille mortelle est exposée à 6520, rue S.-Denis; les funérailles auront lieu demain matin, en l'église S.-Edouard; inhumation à Sillery (Québec).

SOYEZ SAGE!
installez un
FOYER MECANIQUE A ANTHRACITE
Maintenant!
Vous aurez la satisfaction de vous savoir prêt pour l'hiver prochain. Avec un foyer mécanique à Anthracite vous tirez plus d'unités thermiques du charbon. Il brûle l'Anthracite D & H type "Buckwheat" économique et toujours abondant. Un appareil simple et compact qui alimente la fournaise et enlève même les cendres. Demandez des détails à votre distributeur.
Décidez de Chauffer Votre Maison
avec un
FOYER MECANIQUE A ANTHRACITE
et de
L'anthracite D & H
LE CHARBON DUR FAVORI DU CANADA

"SAVEUR ACCRUE"
Le fromage MARGHERITA flattera votre palais.. Nul autre fromage ne peut égaler ses propriétés d'assaisonnement dans le spaghetti, le ravioli, les soupes aux légumes et autres plats au gratin...Nul autre fromage ne donne aux repas cette saveur délicieuse...
UN MÉLANGE DE PARMESAN ET DE ROMANO
FROMAGE MARGHERITA

NE COUREZ PAS DE RISQUES
VOUS POUVEZ TOUJOURS ETRE CERTAIN QUE
LA PARISIENNE
EAU DE JAVELLE
est une aide sûre et efficace à employer dans le nettoyage de toutes les parties de la maison.
FYON & FYON LIMITED

Le "Mortain" transporte des bateaux

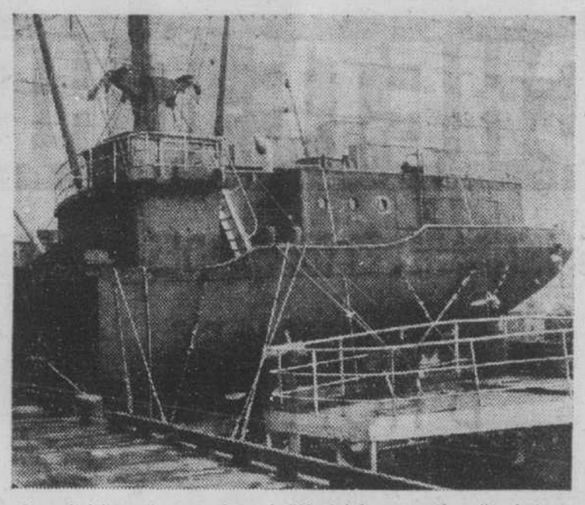

On voit ici, sur le cargo français "Mortain", une section d'un bateau destiné à la navigation sur le Rhin. Une autre pièce d'à peu près la même dimension est tombée à l'eau, hier, alors qu'une grue flottante la transportait d'une barge au cargo. Les grues sont actuellement à l'oeuvre, tentant de recouvrer l'importante épave afin de ne pas retarder le départ du "Mortain". — (cliché LA PRESSE)

Le Dr Lapointe parti à Nantes

Il pratiquera l'opération de la cornée devant un aéropage de savants.

Le seul médecin du Canada à pratiquer l'opération du greffage de la cornée, le Dr Jean Audet-Lapointe, de Montréal, donnera à Nantes, en France, une démonstration de son habileté en présence de savants chirurgiens de plusieurs pays, à l'occasion du congrès de la société française d'ophtalmologie.

Le Dr Audet-Lapointe est parti hier de Dorval, par avion, pour la France, où le Dr Gabriel-Pierre Sourdille, spécialiste de la même opération, l'a invité à se rendre quelques jours avant l'ouverture du congrès, fixée au 23 mai, afin qu'il puisse donner des démonstrations de son savoir-faire avant que les séances d'étude commencent.

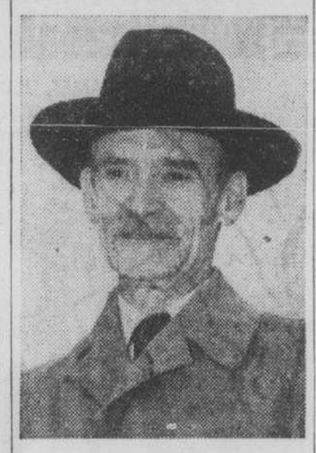

Le Dr Audet-Lapointe

A ce congrès, le Dr Audet-Lapointe représentera l'hôpital Sainte-Justine, auquel il est attaché à Montréal et sur lequel ses récentes opérations de la cornée, notamment celle qu'il a pratiquée sur le jeune Roger Guérin, de Valleyfield, jettent beaucoup d'éclat. Il représentera aussi l'association des médecins de langue française de l'Amérique du Nord.

Seul Canadien à pratiquer cette opération

Il est bien exact que le Dr Lapointe est le seul médecin du Canada à pratiquer la greffe de la cornée. Voilà une dizaine d'années qu'à la suite d'études à Paris et de séjours aux Etats-Unis, il multiplie les opérations de la cornée dans les laboratoires de l'hôpital Ste-Justine. Il a d'abord mené ses expériences sur des chats et lapins. Ensuite, il a abordé les humains. M. Lapointe pourrait faire de nombreuses opérations, s'il bénéficiait d'une banque d'yeux. Il faut dire qu'à la suite de son apparition au club Richelieu, les offres ont afflué.

Dans ce domaine, une éducation du public s'impose. Aussi, malgré sa discrétion naturelle et son désintéressement remarquable, le Dr Audet-Lapointe a-t-il consenti à faire une conférence.

L'invitation à Nantes du Dr Jean Audet-Lapointe constitue un honneur pour le Canada, pour les Canadiens français en particulier, pour la ville de Montréal et pour l'hôpital Ste-Justine.

Une confession un peu trop courte!

Le juge René Théberge, siégeant, hier après-midi, aux sessions de la paix, a rejeté les déclarations faites par Paul-Emile Parent, 22 ans, qui subissait son procès sous l'accusation d'avoir mis le feu dans un état du marché Bonsecours, après y avoir commis un vol.

Parent avait été appréhendé avec un autre individu répondant au nom d'Emile Fournier, peu de temps après que l'incendie eut été éteint.

Me de Saint-Georges Weil-Brenner a objecté à la production des déclarations faites à la police par son client, soulignant que les détectives avaient négligé d'enregistrer tout ce qui avait été dit.

Parent avait parlé une trentaine de minutes et sa confession était résumée en cinq ou six lignes.

Parent fut acquitté, mais il devra subir son procès sous une accusation de vol. Fournier purge une sentence de cinq ans pour avoir pris part au cambriolage.

L'union des municipalités se réunira à La Malbaie

Québec, 18, (P.C.). — Le congrès annuel de l'union des municipalités de la province de Québec aura lieu à La Malbaie du 15 au 21 septembre, a-t-on fait savoir, ce matin. C'est M. Roch Brunette, maire de Hull, qui présidera.

Décès de Mme W. Lyman

Nous apprenons le décès de Joséphine Bertrand, épouse de feu M. William Lyman, pharmacien, survenu dimanche dernier, à l'âge de 66 ans et 11 mois.

Elle laisse son fils, M. Henry Lyman; ses filles et ses gendres, MM. et Mmes J.-A. Leclerc (L'Ysurette), Roland Alary (Aline), René Presseau (Ethel) et Mlle Gertrude Lyman; ses petits-enfants, Claude, Madeleine, Thérèse et François Leclerc et Louise Presseau; ses soeurs, Mmes J.-A. Carroll (Agnès), de Toronto, Omer Durand (Eugénie) et Georges Bissonnette (Blanche); ainsi que plusieurs beaux-frères et belles-soeurs, neveux et nièces.

La dépouille mortelle est exposée à 5310, ave du Parc; les funérailles auront lieu demain, en l'église S.-Enfant-Jésus du Mile-End.

Faux naufrage dans le port

Une section d'un bateau est tombée à l'eau.—Le cargo français "Mortain".

par Léopold Hébert
chroniqueur maritime

Le cargo français "Mortain", de la compagnie générale transatlantique, dont l'agent à Montréal est la compagnie Furness-Whitty, partira demain matin si, d'ici là, on parvient à recouvrer l'énorme pièce d'acier qui est tombée à l'eau au moment où une grue allait la transporter d'une barge au "Mortain".

Parmi la cargaison que le cargo est en train d'arrimer, il y a 2 bateaux destinés à la navigation sur le Rhin. De construction canadienne, ces autos-moteurs ont été divisés en 8 sections, afin d'en faciliter le transport. C'est précisément une de ces sections qui git en ce moment au fond de l'eau. Depuis hier, les grues flottantes du conseil des ports nationaux, avec l'aide d'un scaphandrier, sont à l'oeuvre; on espère pouvoir retirer de l'eau la pièce de bateau, pesant environ 50 tonnes, et la déposer à bord du "Mortain" dans le courant de la journée.

Réception à bord

Mais ce contretemps n'a pas affecté la bonne humeur de l'équipage du navire et le capitaine et ses officiers avaient convoqué, hier soir, une quarantaine de personnes du monde maritime de la métropole à une réception impromptue fort réussie.

Le cap. G. Dupré

Le commandant Guillaume Dupré, capitaine du "Mortain", a déclaré qu'il n'y avait pas un port au monde qu'il aimait mieux visiter que celui de Montréal, tant à cause de l'accueil toujours chaleureux fait aux Français qu'à cause de la personnalité de la ville, que le capitaine trouve "unique".

"On se croirait dans un port de mer français, a dit le cap. Dupré, et on s'étonne parfois en se rappelant tout à coup que ce n'est ni la mer ni la France. C'est une impression indescriptible".

Très fier de son équipage, le commandant du "Mortain", en réponse aux félicitations qu'on lui adresse au sujet de la qualité de la nourriture à bord, dit tout simplement qu'il ne faut pas s'étonner, parce que son personnel des cuisines est entièrement composé de marins qui ont servi, avant la guerre, à bord de paquebots de grande classe.

Le "Mortain" quittera probablement Montréal demain, transportant 4,800 tonnes de cargaison, dont une grande quantité de lingots d'acier, du caoutchouc et des machines agricoles. Il fera escale à Québec, où il prendra 2,200 tonnes d'amiante; le tout en plus des bateaux sectionnés, qui sont solidement attelés à ciel ouvert sur le navire.

Le "Mortain" fera ensuite escale à Rotterdam, où il livrera les bateaux, avant de rentrer au Havre.

Décès, à 78 ans, d'un religieux franciscain

Les Franciscains ont à déplorer le décès du R.P. Marie-Raymond Sifantus, survenu à Ottawa, ce matin. Le religieux comptait 78 ans d'âge, 56 ans de profession religieuse et 52 ans de sacerdoce.

Né à Lille, France, le 9 décembre 1869, il avait pris l'habit franciscain à Pau, le 8 septembre 1890; il avait fait profession au même endroit, le 13 septembre 1891, et été ordonné prêtre à Paris, le 19 septembre 1896. Arrivé au Canada le 14 décembre 1897, il avait rempli des postes de confiance dans sa communauté. Il avait tour à tour été assistant-supérieur du couvent S.-Joseph, Montréal (1902-1907); définiteur provincial (1905-1908); supérieur du couvent S.-Joseph (1907-1910); maître des novices (1911-1920); maître des clercs (1920-1921); président du couvent du Très-Saint-Sauveur, Ottawa (1924-1933) et commissaire de Terre sainte depuis 1924.

Le service funèbre aura lieu en la chapelle des Franciscains, 2010, rue Dorchester ouest, Montréal, vendredi matin, à 9 h.

Démission de deux policiers acceptée

A sa séance d'hier, le comité exécutif a accepté, par résolution, la démission de l'inspecteur adjoint Israël Pelletier et du sergent-détective Eugène Bolduc, du service de la police, qui avaient été suspendus par le directeur Albert Langlois, il y a quelques semaines déjà, pour conduite préjudiciable à la discipline et au bon ordre du département dans l'exercice de leurs fonctions comme officiers de l'escouade des vols d'automobiles.

TARIF: Avis de décès, fiançailles prochains mariages, mariages, naissances, remerciements, offrandes de messes, fleurs, sympathies, bouquets spirituels; inhumations, services anniversaires, In Memoriam. 3¢ par mot avec minimum de $1.00 par insertion.

Toute annonce à paraître sous l'une des rubriques ci-dessus doit être endossée au complet par la personne donnant cette annonce.

NAISSANCES

BASTIEN-TURCOTTE — A Montréal, le 12 mai 1948, à l'hôpital Général de La Miséricorde, à M. et Mme Gérard Bastien, née Madelaine Turcotte, un fils baptisé Joseph-Antoine-Maurice-Gérard-Richard. Parrain et marraine, M. et Mme Antoine Ladouceur, oncle et tante de l'enfant. Porteuse: Mlle Jeanne Bastien, tante de l'enfant.

BINETTE — A St-Eustache, le 11 mai 1948, à M. et Madame Eugène Binette, née Marthe Ladouceur, une fille, baptisée Marie-Ginette-Louise. Parrain et marraine, M. et Mme Adélard Ladouceur, grands-parents de l'enfant. Porteuse, Mlle Aline Binette, tante de l'enfant.

ETHIER — A Montréal, le 10 mai 1948, à M. et Mme Charlemagne Ethier, née Jeanne Leroux, une fille baptisée Marie-Thérèse-Noëlla-Jyceleine. Parrain et marraine, M. et Mme Noël Montreuil, oncle et tante. Porteuse: Mlle Rita Leroux, cousine.

FABIEN-LABERGE — A l'hôpital Général de Verdun, le 17 mai 1948, au Dr et Mme Jean Fabien, née Anne-Marie Laberge, est née une fille.

GRIGNON-PARADIS—A l'hôpital de la Miséricorde, le 8 mai 1948, à M. et Mme Yves Grignon, née Simone Paradis, de Drummondville, est né un fils, baptisé Joseph-Edmond-Laurent-Bernard. Parrain et marraine, M. et Mme Laurent Léger. Porteuse, Mme Lionel Paradis.

HEBERT-HETU — A Montréal, le 1er mai 1948, à M. et Mme Jean-Paul Hébert, née Olivette Hétu, un fils, baptisé Joseph-Martinien-Réal-Pierre. Parrain, M. Joseph Hébert, grand-père; marraine, Mme Robert Hétu, grand-mère. Porteuse, Mlle Louisa Parent.

LAUZON-TOURANGEAU — A l'hôpital Général de Verdun, le 15 mai 1948, à M. et Mme Irénée Lauzon, née Marguerite Tourangeau, un fils baptisé Joseph-Roméo-Irénée-Pierre. Parrain et marraine, M. et Mme Roméo Lauzon, oncle et tante de l'enfant. Porteuse: Mlle Thérèse Lauzon, cousine de l'enfant.

NAISSANCES

MARIER-SEGUIN — A Montréal, le 7 mai 1948, est née une petite soeur à Liliane, baptisée Marie-Thérèse-Ginette, enfant de M. et Mme Gaston Marier, née Madeleine Séguin. Parrain et marraine, M. et Mme Lionel Marier, oncle et tante de l'enfant. Porteuse, Mlle Paulette Séguin, tante de l'enfant.

ROBILLARD-MASSE — A Montréal, le 13 mai 1948, à M. et Mme Gérard Robillard, née Marie-Rose Masse, un fils baptisé Joseph-Edouard-Pierre-Paul. Marraine, Mlle Juliette Robillard, tante de l'enfant; parrain, M. Camille Robillard, oncle de l'enfant. Porteuse: Mlle Madeleine Masse, tante de l'enfant.

DECES

ARCHAMBAULT-SLATTERY — A Côte-des-Neiges, le 16 mai 1948, à l'âge de 77 ans, est décédée Mme Helen Slattery, épouse d'Albert-C. Archambault, demeurant au no 3150 Ave Lacombe. Les funérailles auront lieu mercredi le 19 courant. Le convoi funèbre partira des salons J. R. Deslauriers, No 5630 Chemin Côte-des-Neiges, à 8 h. 45, pour se rendre à l'église Notre-Dame-des-Neiges, où le service sera célébré à 9 hrs, et de là au cimetière de la Côte-des-Neiges, lieu de la sépulture. Parents et amis sont priés d'y assister sans autre invitation. La défunte était membre du Tiers-Ordre et Xavier Apostolate Guild. 178-2

BARETTE. — A Montréal, le 16 mai 1948, à l'âge de 30 ans, est décédée Mme Hector Barette née Yvette Lefèvre, demeurant 9954 rue St-Hubert. Les funérailles auront lieu mercredi le 19 courant. Le convoi funèbre partira des salons mortuaires J.-S. Vallée Ltée, No 5310 ave du Parc, à 8 hrs pour se rendre à l'église St-Paul de la Croix, où le service sera célébré à 8 h. 30 et de là au cimetière de St-Canut, lieu de la sépulture. Parents et amis sont priés d'y assister sans autre invitation. 178-2

BEAUDOIN — A Montréal, le 17 mai 1948, à l'âge de 56 ans, est décédée Cora-Mance Beaudoin, fille de feu Louis Beaudoin et de feu Evélina Legault dit Deslauriers. Les funérailles auront lieu jeudi, le 20 courant. Le convoi funèbre partira des salons Magnus Poirier, No 6603 rue St-Laurent, à 8 h. 30 pour se rendre à l'église Notre-Dame-du-Rosaire où le service sera célébré à 9 h. et de là au cimetière de la Côte-des-Neiges, lieu de la sépulture. Parents et amis sont priés d'y assister sans autre invitation. 179—2

BEAUREGARD — A Montréal, le 16 mai 1948, à l'âge de 79 ans, 10 mois est décédée Mma veuve Elzear Beauregard, née Cécilia Bastien, demeurant chez son gendre M. E. Robin, 2091 rue Dorion. Elle était la mère de rév. Soeur St-Conrad des soeurs Grises, de l'hôpital général St-Vincent de Paul de Sherbrooke. Les funérailles auront lieu mercredi le 19 courant. Le convoi funèbre partira des salons Monty & Monty, No 1926 rue Plessis, à 6 h. 45, pour se rendre à l'église paroissiale de Racine où le service sera célébré à 9 h. 30 et de là au cimetière du même endroit, lieu de la sépulture. Parents et amis sont priés d'y assister sans autre invitation. 178-2

BEDARD — A Montréal, le 17 mai 1948, à l'âge de 46 ans, est décédée Mme veuve Amédée Bédard, née Hélène Paquette, demeurant 1083 Berri. Les funérailles auront lieu jeudi le 20 courant. Le convoi funèbre partira des salons Société Coopérative, No 302 rue Ste-Catherine Est, à 8 h. 15, pour se rendre à l'église St-Jacques, où le service sera célébré à 8 h. 30 et de là au cimetière de l'Est, lieu de la sépulture. Parents et amis sont priés d'y assister sans autre invitation.

BISAILLON — A Montréal, le 17 mai 1948, est décédé Jean-Baptiste Bisaillon, époux de feu Célina Leblanc, demeurant 231 rue Green. Les funérailles auront lieu vendredi le 21 courant. Le convoi funèbre partira des salons Urgel Bourgie Ltée, No 2630, rue Notre-Dame ouest, à 8 h. 45, pour se rendre à l'église St-Irénée, où le service sera célébré à 9 hrs, et de là au cimetière de la Côte-des-Neiges, lieu de la sépulture. Parents et amis sont priés d'y assister sans autre invitation. 179—2

BOUCHARD — A Montréal, le 16 mai 1948, à l'âge de 72 ans, est décédé Lucius Bouchard, époux d'Alice Tremblay. Les funérailles auront lieu mercredi le 19 courant. Le convoi funèbre partira des salons mortuaires T. Sansregret, No 3198 rue Ontario est, pour se rendre à l'église de la Nativité d'Hochelaga, où le service sera célébré à 8 h. 30, et de là au cimetière de l'Est, lieu de la sépulture. Parents et amis sont priés d'y assister sans autre invitation.

BOURDON — A Montréal, le 16 mai 1948, à l'âge de 77 ans, est décédé Adeline Bonhomme, épouse en 1ères noces de feu Aristide Gravel, en 2e noces de feu Etienne Bourdon; belle-mère du professeur Oscar Auguay, demeurant 3963 Blvd Monk. Les funérailles auront lieu mercredi le 19 courant. Le convoi funèbre partira des salons Oscar-J. Bourgie, angle Blvd Décarie et Ave N.-Dame de Grâces, à 8 h. 15, pour se rendre à l'église Notre-Dame du Perpétuel Secours, où le service sera célébré à 9 hrs, et de là au cimetière de la Côte-des-Neiges, lieu de la sépulture. Parents et amis sont priés d'y assister sans autre invitation. Ralliement 8 h. 45, angle St-Patrick et Blvd Monk. 178-2

BOURGET — A Montréal, le 17 mai 1948, à l'âge de 74 ans, est décédée Victoria Bourget, fille de feu Charles Bourget et de feu Marguerite Blondin. Les funérailles auront lieu jeudi le 20 courant. Le convoi funèbre partira de l'Asile de la Providence, No 531 rue Ste-Catherine Est, à 7 h. 40, pour se rendre à l'église St-Jacques, où le service sera célébré à 7 h. 50 et de là au cimetière de l'Est, lieu de la sépulture. Parents et amis sont priés d'y assister sans autre invitation.

CARTER—A Montréal, le 17 mai 1948, à l'âge de 63 ans, est décédée Mme veuve William Carter, née Marie-Louise Bastien, mère de M. Léopold Carter, épicier. Les funérailles auront lieu jeudi, le 20 courant. Le convoi funèbre partira des salons mortuaires Lorenzo Lebeau, No 479 Blvd Crémazie est angle Lajeunesse pour se rendre à l'église St-Alphonse d'Youville où le service sera célébré à 8 h. et de là au cimetière de la Côte-des-Neiges, lieu de la sépulture. Parents et amis sont priés d'y assister sans autre invitation. 179—2

CHARBONNEAU — A Montréal, le 17 mai 1948, à l'âge de 52 ans, 5 mois, est décédé M. Félix Charbonneau, époux d'Ibaldine Laporte, demeurant No 2033 Sicard. Les funérailles auront lieu jeudi, le 20 courant. Le convoi funèbre partira des salons Bonneville & Gingras, No 4953 rue Adam, à 7 h. 45, pour se rendre à l'église St-Clément de Viauville, où le service sera célébré à 8 hrs et de là au cimetière de Varennes où un libera sera chanté. Parents et amis sont priés d'y assister sans autre invitation.

COUSINEAU — A Montréal, le 16 mai 1948, à l'âge de 15 ans, est décédé Gérard Cousineau, fils d'Elie Cousineau et d'Eva Vandal, demeurant à 1435 Bourbonnière. Les funérailles auront lieu mercredi le 19 courant. Le convoi funèbre partira des salons située No 3551 rue Adam, à 7 h. 30, pour se rendre à l'église Très Saint-Nom de Jésus de Maisonneuve, où le service sera célébré à 8 hrs, et de là au cimetière de l'Est, lieu de la sépulture. Parents et amis sont priés d'y assister sans autre invitation. 178-2

CROSS — A Montréal, le 17 mai 1948, à l'âge de 62 ans, est décédée Mme Albert Charles Cross, née Mariana Gauthier. Les funérailles auront lieu jeudi le 20 courant. Le convoi funèbre partira de sa demeure, No 7575 rue Boyer, à 7 h. 45, pour se rendre à l'église Notre-Dame-du-Rosaire, où le service sera célébré à 8 hrs, et de là au cimetière de Mascouche, où un libera sera chanté, lieu de la sépulture. Parents et amis sont priés d'y assister sans autre invitation. Elle était Dame de Ste-Anne et du Tiers-Ordre St-François. 178-3

DUPUIS—A Montréal, le 17 mai 1948, à l'âge de 65 ans, est décédée Mme Joseph-Elie Dupuis, née Rose-Alma Vincent, demeurant 5478, 12e Avenue, Rosemont. Les funérailles auront lieu jeudi, le 20 courant. Le convoi funèbre partira des salons J. A. Guilbault, Enrg., No 5359, 11e Avenue, Rosemont, à 8 h. 45 pour se rendre à l'église Sainte-Philomène où le service sera célébré à 9 h. et de là au cimetière de la Côte-des-Neiges, lieu de la sépulture. Parents et amis sont priés d'y assister sans autre invitation. 179—2

FALARDEAU — A Montréal, le 17 mai 1948, à l'âge de 59 ans, est décédé Joseph Napoléon Falardeau, époux d'Alice Paquet. Les funérailles auront lieu mercredi le 19 courant. Le convoi funèbre partira des salons Magnus Poirier, No 6520 rue St-Denis, à 8 h. 15, pour se rendre à l'église St-Edouard, où le service sera célébré à 8 h. 30, et de là à la gare Jean-Talon, pour Québec, lieu de la sépulture. Parents et amis sont priés d'y assister sans autre invitation. 178-2

DECES

FANIEL — A Montréal, le 17 mai 1948, à l'âge de 3 mois, est décédée Renée Faniel, enfant de M. Georges Faniel et de Marcelle Duhaime. Les funérailles auront lieu mercredi le 19 courant. Le convoi funèbre partira de la demeure de ses parents, No 2409 rue Moreau, à 9 h. 45, pour se rendre à l'église de la Nativité d'Hochelaga où la cérémonie des Anges sera célébrée à 10 hrs et de là au cimetière du Sault-au-Récollet, lieu priés d'y assister sans autre invitation de la sépulture. Parents et amis sont tation.

GAGNON — A Montréal, le 16 mai 1948, à l'âge de 81 ans, est décédé M. Damase Gagnon, beau-père de M. Eugène Latulipe, de la quincaillerie J. Latulipe, époux en 1ères noces de feu Emma Lamarche, en secondes noces de Rosina Graham. Les funérailles auront lieu mercredi le 19 courant. Le convoi funèbre partira des salons mortuaires J. H. Benoit, No 2104 rue Fullum, à 8 h. 15, pour se rendre à l'église St-Eusèbe de Verceil, où le service sera célébré à 8 h. 30 et de là au cimetière de l'Est, lieu de la sépulture. Parents et amis sont priés d'y assister sans autre invitation. 178-2

GARRETT-OUIMET — A Montréal, accidentellement, le 17 mai 1948, à l'âge de 6 ans, est décédée Nicole Garrett, fille de Monsieur Théodore Garrett et de Gilberte Ouimet et petite-fille de M. Arthur Ouimet. Les funérailles auront lieu mercredi le 19 courant. Le convoi funèbre partira de la demeure de ses parents, No 380 Parc Georges-Etienne Cartier, à 2 h. 30, pour se rendre à l'église St-Zotique, où la cérémonie des Anges sera célébrée à 3 hrs, et de là au cimetière de la Côte-des-Neiges, lieu de la sépulture. Parents et amis sont priés d'y assister sans autre invitation. 178-2

GAUTHIER — A St-Joachim-de-la-Plaine, le 18 mai 1948, à l'âge de 82 ans 2 mois, est décédé M. Ovila Gauthier, époux de feu Régina Cardinal. Les funérailles auront lieu vendredi le 21 courant. Le convoi funèbre partira de sa demeure, à 9 h. 30, pour se rendre à l'église paroissiale de St-Joachim, où le service sera célébré à 10 hrs, et de là au cimetière du même endroit, lieu de la sépulture. Parents et amis sont priés d'y assister sans autre invitation. 179-3

GERVAIS — A Montréal, le 16 mai 1948, à l'âge de 66 ans, 6 mois, est décédé M. Joseph-Ollas Gervais, époux de Marie-Reine Desroches, demeurant à 919 rue Bélanger est. Les funérailles auront lieu mercredi le 19 courant. Le convoi funèbre partira des salons mortuaires J.-S. Vallée, Ltée, No 6821, rue St-Hubert, à 8 h. 15 pour se rendre à l'église St-Arsène, où le service sera célébré à 8 h. 30 et de là au cimetière du Sault-au-Récollet, lieu de la sépulture. Parents et amis sont priés d'y assister sans autre invitation. 178—2

GINGRAS — A Montréal, le 18 mai 1948, à l'âge de 48 ans, est décédée Mme Zotique Gingras, née Régina Bélanger, demeurant 2249 Colonial. Les funérailles auront lieu jeudi le 20 courant. Le convoi funèbre partira des salons Société Coopérative, No 7030 rue St-Denis, à 7 h. 45, pour se rendre à l'église St-Jean-Baptiste, où le service sera célébré à 8 hrs et de là au cimetière de l'Est, lieu de la sépulture. Parents et amis sont priés d'y assister sans autre invitation.

GIROUX — A Montréal, le 16 mai 1948, à l'âge de 28 ans, est décédée Mlle Marguerite Giroux, fille de Léon Giroux et de Lucienne Hardy, demeurant à 2101 Bordeaux. Les funérailles auront lieu mercredi le 19 courant. Le convoi funèbre partira des salons mortuaires Bonnier, Duclos, Bonnier, No 3503 rue Papineau, à 8 h. 15, pour se rendre à l'église Ste-Marguerite-Marie, où le service sera célébré à 8 h. 45 et de là au cimetière de la Côte-des-Neiges, lieu de la sépulture. Parents et amis sont priés d'y assister sans autre invitation. Ralliement à 2101 rue Bordeaux, à 8 h. 30. Prière de ne pas envoyer de fleurs. 178-2

GUTHEIL — A Montréal, le 17 mai 1948, à l'âge de 60 ans, est décédé Herman W. Gutheil de la maison Goodman & George (Canada) Reg'd, époux d'Elizabeth (Betty) Leclair. Les funérailles auront lieu mercred

OUVERTS DE 9 H. A 5 H. 30 TOUS LES JOURS — SAMEDI COMPRIS

ACHÈTE BIEN QUI ACHÈTE CHEZ DUPUIS

SOUS-VÊTEMENTS

POUR MAINTENANT ET L'ETE

pour hommes, jeunes gens, étudiants

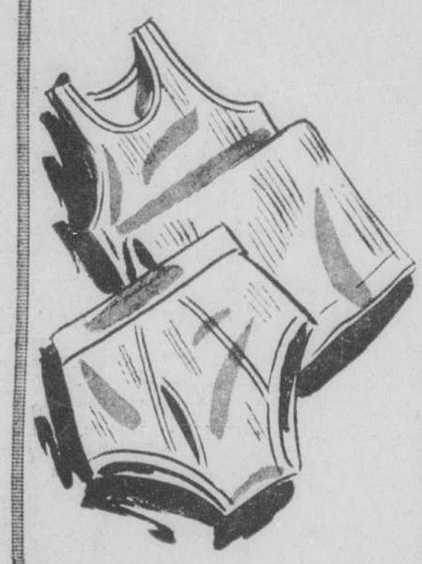

Gilets par côtes

Tricot de coton cardé par côtes étroites, serrées, extensibles. Qualité durable. Tour de poitrine: petit, moyen, grand. CHACUN **1.00**

Caleçons "Filet"

Tricot ajouré ou filet (mesh). Taille élastique. Fond double bien renforcé. Tailles: 30 à 42. **1.10**

Gilets "Durene"

De confection **Watson.** Tricot de coton DURENE, gilets athlétiques fini mercerisé. Tour de poitrine: petit, moyen, grand. CHACUN **1.35**

Caleçons "Criss-Cross"

Le devant est croisé. Tricot de coton à larges côtes extensibles. Ceinture élastique. Tailles: 30 à 38. CHACUN **1.15**

Gilets 100% laine

Modèle recommandé à toute personne ne devant pas porter de coton l'été. Texture fine et légère. Tour de poitrine: petit, moyen, grand.— CHACUN **1.85**

Caleçons ajustés

Genre sport, ceinture élastique, le fond à tricot élastique en avant. Tailles: 30 à 42. Coton cardé. CHACUN **1.35**

PLateau 5151 — local 202

DUPUIS — rez-de-chaussée (Ste-Catherine)

RABAIS EXCEPTIONNELS INTERESSANT LES INFIRMIERES OU GARDES-MALADES, AIDES HOSPITALIERES, BENEVOLES

A B C

UNIFORMES D'HÔPITAL

en popeline blanche "SANFORISED" ou préalablement rétrécie

Notez le prix ordinaire : **4.49**

PRIX DE RABAIS MERCREDI

2.98

Modèles à manches courtes ou longues, encolure ronde ou en pointe, avec collet, boutons amovibles. La coupe et la confection sont des plus soignées.

a) 12, 14, 16, manches longues
b) 12 à 20, manches longues
c) 12 à 20, manches longues, courtes
d) 12 à 20, manches longues, courtes
e) 12 seulement — manches courtes
f) 12, 14, 16, manches courtes

Commandes téléphoniques acceptées
PLateau 5151 — Local 202

DUPUIS — deuxième (Centre)

D E F

Les plus jolies lèvres obtenues avec ces tons

ROSE PARFAIT
OU ROSE ROUGE
(Just pink and red)
de
HARRIET HUBBARD Ayer

Deux nouveaux rouges à lèvres pour l'été, les vacances . . . **Just Pink** est un ton subtil comme le rose thé . . . des plus ravissants avec le pastel . . . LE ROUGE est un rouge à lèvres cramoisi clair convenant aux toilettes ambrées, au noir, marine, gris. Chacun dans son étui fini plaid.

1.50

DUPUIS — mezzanine (De Montigny)

MANTES ET MANTEAUX — IMPERMÉABLES EN CAOUTCHOUC

POUR DAMES, JEUNES FILLES, FILLETTES ET ENFANTS PLateau 5151 — Local 202

POUR FILLETTES ET ENFANTS
Mantes en caoutchouc léger et à capuchon. Vert, rouge ou bleu. Pour 6, 8, 10 ans. **1.49**

MANTES POUR DAMES, JEUNES FILLES
Tailles: 12, 14, 16 ans seulement. Caoutchouc vert, rouge, brun, bleu. Sans capuchon, collet froncé. **2.25**

IMPERMEABLES SANS CAPUCHON
Pour dames, jeunes filles, tailles: 12, 14, 16 ans. Caoutchouc léger, collet large froncé; manches amples. Vert, rouge, brun, bleu. **2.29**

IMPERMEABLES AVEC CAPUCHON
Pour dames et jeunes filles, tailles: 12, 14, 16, 18 ans. Caoutchouc bleu, vert ou brun. Manches amples. Chacun à capuchon. **2.79**

Manteaux imperméables
Avec un capuchon, le collet en crêpe. Caoutchouc bleu, vert, brun. Tailles pour dames, jeunes filles: 12, 14, 16, 18 ans. Manches à poignets plissés, épaules rembourrées. **2.98**

DUPUIS — mezzanine (De Montigny)

LÉGERS CHANDAILS D'ÉTÉ

LAURENTIEN

par garçons et bambins de 8 à 14 ans

.89

Que la maman achète plus d'un chandails de cette qualité de coton à mailles fines et serrées — genre Jacquard, encolure ronde, manches courtes.

PLUSIEURS CHANDAILS avec rayures beige, brun, jaune. Quelques douzaines de chandails unis en blanc, beige.

DUPUIS
rez-de-chaussée
(De Montigny)

TROIS TISSUS D'ÉTÉ À BAS PRIX MERCREDI

LES PATRONS:
Vogue, McCall, Butterick, Hollywood, Simplicity, sont en vente au 2e étage.

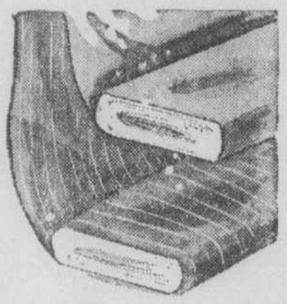

MOUSSELINE GAIEMENT FLEURIE

que vous emploierez pour robes d'été de dames, de fillettes ainsi que pour certains rideaux frais et décoratifs. Largeur : 38". — LA VERGE **.69**

DEUX AUTRES OCCASIONS MERCREDI

FLANELLE PLUME – GENRE LAINAGE

Pour robes tailleur, 2 pièces, chemises sport. Bleu pâle, rose pâle, bleu poudre, rouge clair, violet, lime moucheté, aussi blanc. Largeur : 38". — LA VERGE **.79**

CRÊPON IMPRIMÉ DE GRANDES FLEURS

Pour chemises de nuit, déshabillés, pyjamas de l'été, robes deux pièces. Aussi des rayures bleu royal, rouge clair sur fond blanc — ou marine sur fond jaune. Largeurs : 34, 36 pouces. LA VERGE **.79**

DUPUIS — deuxième (Centre)

Au SOUS-SOL d'ÉCONOMIES

TOUTES LES MAMANS VIENDRONT ECONOMISER MERCREDI SUR L'ACHAT DE CES VETEMENTS DE VACANCES

SALOPETTES

2, 4, 6 ans — Coutil kaki ou marine, jambes longues, le haut à plastron et bretelle. Nervures rouges. — CHACUNE **.79**

COMPLETS LAVABLES

Pour bambins de 2, 4, 6 ans. — Modèle Oliver Twist. Culotte rouge, bleu, marron, vert, marine et la blouse tout blanc, en coton fini toile. D'autres en cambrai gris bleu, marron, vert. — CHACUN **.79**

CULOTTES D'ÉTÉ

Pour garçons de 6 à 12 ans. — Culottes droites en coton cambrai gris bleu ou brun pâle. Modèle uni ou avec élastique à la taille. — CHACUNE **.95**

COUVRE-TOUT

Pour bambins de 2 à 8 ans. — Couvre-tout d'une seule pièce, jambes et manches longues protégeant des égratignures. Coutil kaki ou marine à nervures rouges. — CHACUN **1.29**

COMPLETS DE TRICOT

Pour bambins de 2, 4, 6 ans. — Léger tricot de coton. Chandails à rayures et à encolure ronde ou avec collet — la culotte unie en marron, brun, rouge, bleu. — LES 2 PIECES **1.39**

ENSEMBLES 2 PIÈCES

Pour garçons de 6, 8, 10, 12 ans. — Chemise à manches courtes, collet en pointe, 2 poches appliquées. La culotte droit. Choix de tissu de coton marine, beige, sable ou de cambrai lavable en gris, gris bleu dans les chemise et pantalons. — LES 2 PIECES **2.98**

DUPUIS — au sous-sol d'économies

EXTRA . . . EXTRA . . .

CHAISES D'ÉTÉ CONFORTABLES

Modèle illustré seulement

2.29

Chaises à trois inclinaisons grâce aux trois arrêts à même la base de la chaise à l'arrière. Rivets de métal, appuis-coudes pratiques. Cadre tout bois franc fini naturel. Grosse toile canevas à rayures vert, rouge, jaune sur fond vert foncé.

RALLONGE (non illustrée) Appui-pieds tout en bois verni. **1.25**

DAIS CACHE-SOLEIL (non illustré) En toile pour appareiller la chaise. **1.75**

DUPUIS — quatrième (De Montigny)

Commandes postales remplies avec soin.

Commandes téléphoniques acceptées
PLateau 5151 — Local 202

PEINTUREZ CES MEUBLES EN MAI

UNE TABLE DE CUISINE
AVEC DES PANNEAUX DE RALLONGE. Fermée: 36" x 20"; ouverte: 40" x 36". — En bois franc non verni. Donnez une surface à votre choix. CHACUNE **10.85**

CHAISES "WINDSOR"
Pour la cuisine à la ville, le camp à la campagne. Bois franc bien sablé. Dossier à panneaux, siège: 15" x 15". — CHACUNE **2.75**

PLateau 5151 — Local 202
DUPUIS — quatrième (Ste-Catherine)

Dupuis Frères LIMITÉE

RAYMOND DUPUIS, président. A.-J. DUGAL, v.-p. et gér. gén.