

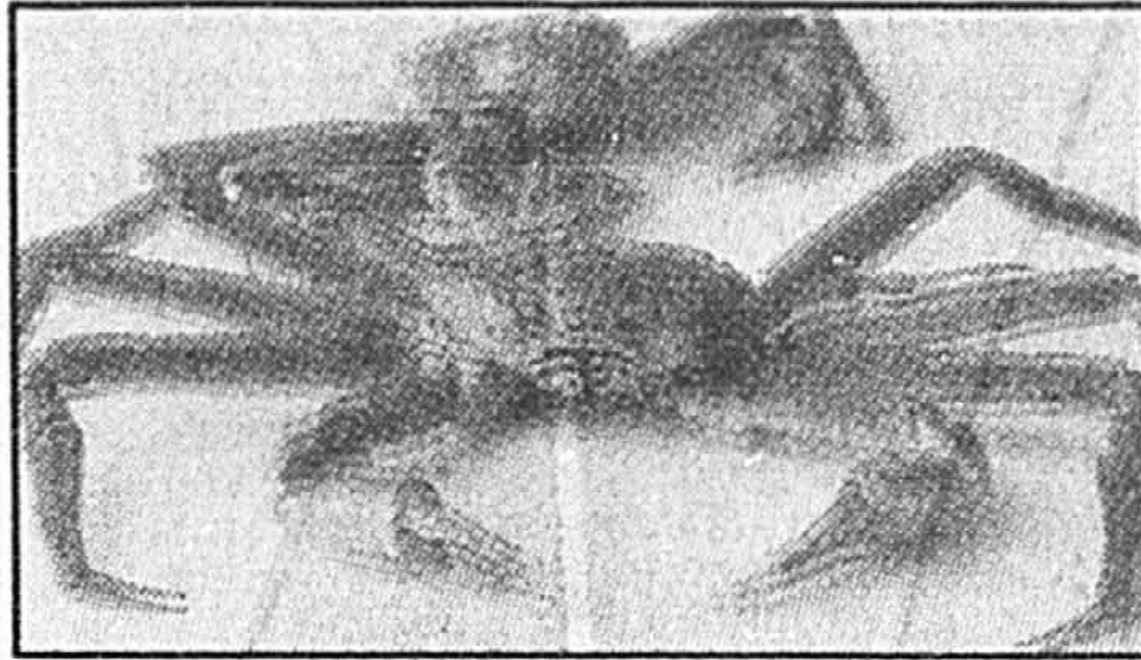

Ouvrir son
coeur à la
différence

page C3



Génétique
des crabes

page C5

COMMUNIQUER



une richesse inestimable

Un groupe de résidents aphasiques et dysarthriques du centre hospitalier Jacques-Viger utilisent leurs capacités résiduelles, ici le chant, pour occuper leurs loisirs et créer des liens d'amitié. Un musicien et des bénévoles du service de récréologie animent le groupe, sous la supervision du service d'orthophonie.

PHOTO MICHEL GRAVEL, La Presse

MICHÈLE GAGNER
collaboration spéciale

■ maginez-vous au coeur d'une ville étrangère, entouré de gens dont vous ne comprenez pas la langue. Imaginez qu'en plus de ne pas saisir leur langage verbal, leur code écrit demeure pour vous tout à fait inaccessible. Pensez au moment où vous aurez besoin d'une information. La communication entre vous et votre interlocuteur risque de demeurer très limitée puisque les moyens conventionnels comme le langage sont devenus inutiles. Vous devrez alors tenter de vous faire comprendre à l'aide de gestes, de dessins ou de tout autre moyen non-verbal. Ceci risque d'être long, ardu et source de malentendus et d'insatisfaction...

Au Québec, plusieurs milliers d'adultes présentent un problème de communication. Différentes causes sont à l'origine d'un tel problé-

me: traumatisme crânien, accident vasculo-cérébral, tumeur, infection. Une panoplie de manifestations peuvent découler d'un problème de communication. Si certains individus souffrent d'un déficit de la compréhension du langage à des degrés divers, pour d'autres, c'est l'expression du langage qui est devenue difficile, voire impossible. Ainsi, la prononciation des sons, l'organisation des mots dans les phrases, l'évocation des mots et la cohérence du discours sont autant d'habiletés qui peuvent être perturbées chez la personne en difficulté. D'autres encore souffrent d'une atteinte au niveau de l'écriture, tant au plan de la compréhension du message écrit qu'à celui de l'expression écrite. Bien que l'on retrouve une certaine constance parmi les portraits que présentent les individus qui souffrent d'un problème de communication, chacun vit des difficultés qui lui sont propres, en fonction de ses activités quotidiennes et de la sévérité de ses atteintes. Quoiqu'il en soit, un problème de communication engendre toujours des conséquences majeures dans la vie de l'individu concerné et de celle des personnes qui l'entourent.

Effets sur la personnalité

On note généralement différentes modifications de la personnalité de l'individu. En premier lieu, la personne qui se voit diminuée dans ses interactions verbales et ses habiletés de communication peut ressentir une diminution de l'estime de soi et une impression d'inutilité. Si la personne est consciente de ses déficits, ce qui n'est pas toujours le cas, on observe certains comportements dépressifs qui peuvent se manifester par la colère, l'anxiété ou une vulnérabilité émotionnelle à l'origine de réactions catastrophiques. Celles-ci peuvent prendre la forme de pleurs fréquents, d'une apathie pouvant être due au renoncement face à la situation, ou encore de certains comportements agressifs. Puisque la communication ressemble maintenant à une barrière difficile à franchir,

la personne peut aussi avoir tendance à s'isoler de ses proches.

Ajustements essentiels des activités reliés au travail

Le rôle social de l'individu subit également des modifications importantes. Plus souvent qu'autrement la personne qui souffre d'un problème de communication doit quitter son emploi. Si elle le conserve, elle peut voir une diminution de ses responsabilités au sein de l'entreprise pour laquelle elle est employée. Évidemment, l'impact au niveau professionnel est fonction de l'âge de l'individu et du type de travail effectué avant l'apparition des problèmes de communication. C'est ainsi que l'individu qui utilise le langage dans son travail, comme c'est le cas pour les enseignants, les secrétaires ou les vendeurs, sera doublement affecté dans ses activités reliées au travail. Si ses capacités le lui permettent, l'individu devra considérer une réorientation professionnelle. Toutefois, il arrive fréquemment que la personne qui doit quitter son emploi voit son niveau de vie diminuer et puisse même vivre des problèmes financiers importants qui ajoutent aux tensions déjà existantes. On peut aussi assister à un changement des rôles, notamment si la personne concernée jouait le rôle de pourvoyeur au sein de sa famille. Cette dernière modification nourrit malheureusement la perception négative qu'a l'individu de son image personnelle et contribue à modifier la dynamique personnelle de la personne qui vit des difficultés quotidiennes à cause d'une communication limitée.

Et la famille

Évidemment, il est facile de comprendre que tous ces événements ont un impact considérable sur les relations familiales. De leur côté, les proches vivent des sentiments divers face à cette nouvelle situation: culpabilité, anxiété, déni, colère, dépression, attentes irréalistes. Ils

SUITE À LA PAGE C 2

VOTRE SANTÉ NOUS
TIENT À COEUR!

JEAN GOUTU

POUR CESSER DE FUMER...

C'est possible en remplaçant la
nicotine par la nicotine.

Écrasez pour la vie!

Subventionné par Merrell Dow Pharmaceuticals (Canada) inc.

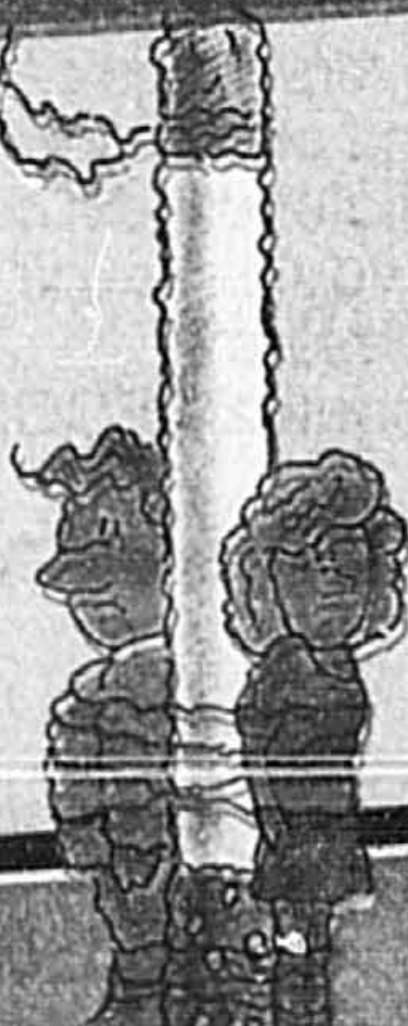

Santé

Comprimés

MARATHON PÉDIATRIQUE

Si le cœur vous en dit, entrez samedi, 12 juin, dans le 11^e super Marathon annuel de la Standard Life qui aura lieu sur le Mont-Royal à Montréal. Dans le cours des 10 dernières années, ce marathon a permis de recueillir 2,5 millions de dollars qui ont été attribués ensuite à la recherche infantile à l'hôpital Sainte-Justine et l'Hôpital de Montréal pour Enfants. L'argent obtenu l'an dernier a notamment contribué à la mise sur pied d'un laboratoire permettant d'étudier l'électrophysiologie et la fonction cérébrale chez les enfants et de financer la recherche sur le sida infantile. Lieu de rencontre: le parc Mont-Royal (avenue du Parc face au parc Jeanne-Mance); départ du 10 km (course sportive) à 9 h et le 7 km (marche ou jogging) débute à 10 h. Frais d'inscription: 10 \$ pour adultes et 5 \$ pour les moins de 18 ans.

LES PSY EN CONGRÈS

Plus de 250 psychiatres de tous les coins du Québec participent du 9 au 12 juin, au 27^e congrès annuel de l'Association des médecins psychiatres du Québec à l'hôtel Gray Rocks de Saint-Jovite. Quelque 55 communications scientifiques y seront présentées. Les participants feront le point sur les plus récentes recherches psychologiques et pharmacologiques dans le traitement des problèmes complexes.

LES ENFANTS, LES CHIENS ET LES CHATS

Vient de paraître chez Laffont un ouvrage explorant les rapports

entre les enfants et les animaux domestiques. *L'enfance entre chiens et chats*. L'auteur, Catherine Muller, a voulu savoir si les animaux domestiques étaient pour les enfants des facteurs d'apprentissage ou au contraire de régression. Dans la majorité des cas, le fait pour un enfant d'avoir la responsabilité d'un animal domestique constituerait une expérience irremplaçable. Elle donne aussi certains conseils pratiques (sevrage, maladie, mort d'un animal...) et livre la signification cachée des «rêves» des animaux.

CHIMIOTHÉRAPIE

Réunis à Montréal récemment, des hématologues et oncologues canadiens ont participé à un symposium de l'Institut National du Cancer et ont étudié deux nouveaux agents chimiothérapeutiques, analogues des purines, considérés comme traitements efficaces pour certains types de leucémie et de lymphome. Ces deux nouveaux médicaments sont le phosphate de fludarabine et la 2-chlorodésoxyadénosine ou 2-CdA. Le phosphate de fludarabine s'est avéré un traitement efficace chez les patients souffrant de leucémie lymphoïde chronique (LLC) qui ne répondent pas aux traitements classiques. Environ 5000 Canadiens souffrent de LLC et on diagnostique 800 nouveaux cas chaque année. La 2-CdA, elle est approuvée pour le traitement de la leucémie à tricholeucocytes qui se caractérise par la prolifération des globules blancs dans le système lymphatique. Trois cents Canadiens souffrent de cette maladie et on diagnostique une soixantaine de nouveaux cas chaque année.

LE SPINA-BIFADA

Du 13 au 19 juin, une émission intitulée *Nous sommes encore là* sera diffusée par Vidéotron dans la région de Montréal. Cette émission traite du spina-bifida qui signifie colonne vertébrale fendue ou divisée. Cette maladie cause des dommages permanents à la moëlle épinière, entraîne l'hydrocéphalie et la paralysie. Le spina-bifida est une anomalie du tube neural et les malformations du tube neural affectent 400 nouveaux-nés chaque année au Canada. Des études établissent un lien décisif entre la prise de suppléments d'acide folique et la réduction des risques de malformations du tube neural. Les femmes qui souhaitent devenir enceintes devraient consulter leur médecin dès que possible au sujet de la prise

de suppléments d'acide folique.

THROMBOSES VEINEUSES PROFONDES

La compagnie pharmaceutique Rhône-Poulenc Rorer Canada Inc. a annoncé l'introduction d'un médicament permettant, semble-t-il, de prévenir les thromboses veineuses profondes lors de chirurgies orthopédiques majeures de la hanche ou du genou. Ces complications post-opératoires (faillit sanguin se développant dans la jambe) peuvent conduire à une embolie pulmonaire mortelle. Les embolies pulmonaires seraient directement responsables de plus de 10 000 décès chaque année au Canada et contribueraient à 10 000 autres décès.

Bien manger

Alléger les symptômes du syndrome prémenstruel

Isabelle Jacob, Dt. P.
Membre de la Corporation professionnelle des diététistes du Québec

Alors qu'elles sont généralement actives et enthousiastes, de nombreuses femmes se sentent fatiguées, irritables et légèrement dépressives pendant quelques jours chaque mois. Elles éprouvent alors des maux de tête, des ballonnements abdominaux, de l'enflure aux mains et aux pieds et des douleurs aux seins. Dans ces cas, le diagnostic est parfois simple: ces femmes souffrent du syndrome prémenstruel (SPM). Un syndrome dont l'une des solutions pourrait se trouver dans les thérapies diététiques.

Depuis Hippocrate, qui fut d'ailleurs le premier à s'y intéresser, le syndrome prémenstruel a fait l'objet de multiples études portant soit sur les neurotransmetteurs, soit sur les changements hormonaux ou encore sur les effets des nutriments. Classé parmi les désordres psychoneuroendocriniens, le SPM est caractérisé par l'apparition de symptômes répétés pendant la phase lutéale du cycle menstruel, c'est-à-dire la deuxième phase après l'ovulation. Plus de 75 p. cent des femmes atteintes sont sujettes à des variations d'humeur subites. Par moment, elles sont tristes, puis elles se mettent en colère ou font montre d'hypersensibilité. Leur appétit fluctue également sans crier gare et en outre, elles ont un goût marqué pour le sucré et le salé.

Le recours aux vitamines et aux minéraux

Souvent prescrites comme solution au problème du SPM, les mégadoses de vitamines et de minéraux ne devraient être prises que sous surveillance médicale afin d'éviter les risques de toxicité. En outre des tests visant à mesurer les taux de vitamines A, B6 et E ainsi que ceux de zinc, de cuivre, de magnésium et de calcium dans le sang pourraient permettre de vérifier la nécessité et l'efficacité du traitement.

Les plus récentes études ont démontré que la combinaison vitamine A/zinc aidait à atténuer 85 p. cent des maux prémenstruels. De plus, l'usage de la vitamine B6 semble améliorer l'état de celles qui ont tendance à faire de la rétention d'eau. La vitamine E, pour sa part, diminuerait les douleurs aux seins et le calcium aurait un effet positif sur l'humeur, entre autres. Par ailleurs, le magnésium neutraliserait également l'activité des neurotransmetteurs. Essentiel à la synthèse de l'hormone prostaglandine E1, le zinc a un effet positif sur la sécrétion des hormones et des neurotransmetteurs qui influencent l'état mental et émotionnel de la femme. Il va sans dire que le professionnel

de la santé qui prescrira des suppléments de vitamines ou de minéraux devra le faire avec prudence car les risques sont élevés. Prenons l'exemple d'une simple dose quotidienne de 200 mg de vitamine B6 qui peut affecter le système nerveux et engendrer des problèmes d'irritabilité.

Les modifications du régime alimentaire

Il existe encore de la controverse sur les conséquences de la consommation de certains aliments pendant la période prémenstruelle. Diverses études prétendent que les produits laitiers et le calcium nuisent à l'absorption du magnésium par l'organisme. Ils provoqueraient ainsi une carence chronique de ce minéral dans le corps et augmenteraient l'intensité des maux dus au SPM. Par ailleurs, selon le Département de l'Agriculture des États-Unis, les femmes ayant une diète riche en calcium souffriraient moins du syndrome. C'est donc dire qu'il est à ce jour difficile de se prononcer sur le sujet.

Le sucre raffiné (confitures, gelées, miel, sirop, etc.) pourrait être l'une des causes de la rétention de sodium et de l'eau par l'organisme. Au contraire, la consommation de sucres complexes contenus, entre autres, dans les produits céréaliers, les légumes et les légumineuses ainsi que l'absence de consommation de caféine (café, thé, chocolat, boissons gazeuses) amélioreraient l'état des femmes atteintes du syndrome. Pendant les quelques jours précédant les règles, l'apport en graisses animales devrait être limité car ces dernières provoqueraient une carence de l'hormone prostaglandine E1 dans le système nerveux, d'où un risque plus élevé de ressentir les effets du syndrome. Par ailleurs, l'alcool, qui favorise une diminution du taux de sucre dans le sang, cause de la fatigue et de l'irritabilité.

En bref, pour mieux se porter et alléger les symptômes du SPM, il faut entre autres suivre les recommandations suivantes:

— Opter pour des aliments riches en sucres complexes plutôt que pour ceux qui contiennent des sucres concentrés ou raffinés.

— Limiter sa consommation de graisses animales en privilégiant les produits laitiers moins gras et les viandes plus maigres et en favorisant les huiles végétales mono et poly insaturées (huiles de maïs, de soya, d'olive, de tournesol, de carthame ou de lin). De préférence, il faut aussi éviter les huiles hydrogénées (margarine, shortening, etc.) car elles ont perdu leurs acides gras essentiels en tout ou en partie.

— Et pour terminer, éliminer autant que possible le sel, la caféine et l'alcool.



Dialogue

DOCTEUR JOSEPH AYOUB
collaboration spéciale

Pour l'épanouissement des aînés

On prévoit que d'ici dix ans, 14 % de la population du Québec sera formée de personnes âgées de plus de 65 ans; une augmentation de 40 % par rapport à la situation actuelle. Or plusieurs de nos aînés souffrent d'une multitude de problèmes médicaux chroniques, notamment l'arthrite, l'hypertension artérielle, les maladies respiratoires et les troubles mentaux. De plus, avec la perte du travail et les deuils répétés, une bonne partie d'entre eux se retrouvent dans une situation de dépendance sociale et financière. Cette situation de fait encourage l'isolement et la mise à l'écart des personnes âgées.

C'est dans ce contexte que le gouvernement du Québec, dans sa politique de la santé et du bien-être, s'est fixé pour objectif, entre autres, d'éliminer les obstacles à l'intégration sociale des personnes âgées, d'ici l'an 2000. Le défi est de taille et deux voies d'action prioritaire sont préconisées, l'une et l'autre impliquant une participation active des aînés tout au long du processus:

1. adapter la société au vieillissement de la population en stimulant par exemple la collaboration de plusieurs secteurs d'activité — la sécurité du revenu, l'habitation, la sécurité publique, le transport, la santé et les services sociaux — dans l'action en faveur des personnes âgées;
2. réorienter les services socio-sanitaires de façon à fournir aux personnes âgées les moyens nécessaires pour maintenir le plus longtemps possible leur intégration à leur communauté, avec des conditions de vie adéquates pour elles-mêmes et pour leurs proches. (1)

En d'autres termes, au lieu d'une prise en charge de plus en plus institutionnelle des personnes âgées, le gouvernement met plutôt l'accent sur les services de maintien à domicile et une collaboration étroite avec des réseaux «informels» formés principalement de gens généreux qui sont prêts à mettre leur compétence au service des aînés. Comment cela se traduit-il, dans la vie courante du monde ordinaire?

Au service d'hématologie de l'hôpital Notre-Dame par exemple, la majorité des personnes hospitalisées sont âgées et plusieurs ne sont que semi-autonomes. Cela nécessite une ingéniosité quotidienne de la part de la travailleuse sociale Marthe Riopel, pour leur assurer, dans le dédale des options disponibles, une réintégration éventuelle dans leur milieu de vie habituel avec l'aide de la famille ou de l'équipe des soins à domicile. Si la chose est impossible, Marthe discute alors avec la patiente et la famille d'un hébergement dans un centre d'accueil ou un centre hospitalier de soins prolongés.

Dans ce sens, le cas de Céline est pathétique. Agée de 80 ans, je la suis depuis quinze ans pour un cancer du sein «guéri». Il y a un mois, elle nous arriva à l'urgence dans un état de détérioration générale avec confusion et grande faiblesse. Elle fut immédiatement hospitalisée pour qu'on puisse évaluer s'il s'agissait d'une récurrence de son cancer. À cet égard, tous les tests se sont avérés négatifs. Notre surprise fut aussi grande qu'agréable quand, quelques semaines après son

hospitalisation, Céline retrouva sa lucidité et sa vivacité. Elle souffrait en fait de malnutrition. Quand je l'ai questionnée, elle m'avoua candidement qu'elle avait de plus en plus de difficulté à préparer ses repas, qui brûlaient souvent à cause de sa vue faiblissante.

Ayant peur du feu, elle a tout simplement préféré cesser de s'alimenter. Le dilemme qui se pose actuellement est d'analyser avec Céline, Marthe et la famille, si un retour à domicile avec un support familial et celui de l'équipe des soins à domicile est envisageable. Céline serait d'accord pour une telle solution, en autant qu'on s'occupe d'elle «affectueusement» et qu'à défaut de la lumière des yeux, elle ressente une étincelle d'amour au fond de son cœur.

Dans notre système de santé et particulièrement en ce qui concerne nos aînés, la clé du succès dépendra du don que chacun de nous est prêt à offrir. Jacques Godbout ne nous dit-il pas que «le don est au système social, ce que la démocratie est au système politique et ce que la conscience est aux individus». (2)

En effet, dans un budget de 12 milliards de dollars affectés à la santé et aux services sociaux, il y a peu d'espoir que la partie octroyée aux soins à domicile aille au-delà du 1,5 % ou 181 millions de dollars alloués en 1991-92. Il faudra donc canaliser les ressources serrées vers les groupes dynamiques qui sont au cœur de l'action et qui donnent du service à un minimum de frais: tel que l'entraide Ville-Marie ou les Messagères de l'Espoir dont a parlé Raymond Bernatchez. (3)

Dans le cadre du maintien de l'intégration des personnes âgées à la société, les centres de jour jouent un rôle important. À ce sujet, je ne peux m'empêcher de penser à Yolande Magella. Ancienne institutrice à la CECM, elle a fondé en 1978 au Bois-de-Boulogne L'Anneau d'or et d'argent, dont l'objectif est de faire sortir les personnes âgées de leur maison et de leur isolement. Aidée par une subvention gouvernementale, elle commença par leur organiser de multiples activités culturelles, artisanales et sportives. Un repas communautaire est parfois servi et c'est une vraie petite fête de retrouvailles, de jeux de société et de discussions critiques. Yolande me dit qu'en fin de journée, elle a de la difficulté à les renvoyer chez eux...

Récemment, elle a organisé à son petit monde d'aînés des voyages en Floride et au Mexique à des prix abordables. Sa joie est de voir les yeux des personnes âgées briller d'émerveillement face aux possibilités qu'elle leur donne de vivre avec sérénité leur vieillesse. Son rêve est de leur construire une maison... Il faudra bien que notre génération du «Me, myself and I» se transforme à la lumière de ces exemples pour, comme le dit si bien Jacques Grand'Maison, «donner des arguments à ceux qui ne peuvent se lever debout».

RÉFÉRENCES:

- (1) La politique de la santé et du bien-être, gouvernement du Québec, ministère de la Santé et des Services sociaux, 1992.
- (2) Godbout J.: *L'Esprit du don*. Éditions du Boréal, 1992.
- (3) Bernatchez R.: Un coup de main pour les malades à domicile. *La Presse* du dimanche 4 avril, 1993.

DÉCOUVERTE

RENCONTRE DU TROISIÈME TYPE

Imaginez un laboratoire de chimie avec ses fioles, ses microscopes, ses éprouvettes... et ses ordinateurs. Au fond du local, indifférents au temps qui passe, deux chercheurs absents au monde sont penchés sur leurs travaux. Le défi est fascinant: imiter en laboratoire la surface d'une étoile. Soudain, les deux lâchent un cri. Pendant une fraction de seconde, grâce à leur laser, ils ont pu apercevoir ce que la chimie disait ne pas exister: une troisième forme de carbone solide!

Nous sommes en 1985. Bien qu'elle touche l'infiniment petit, la découverte est de taille: à ce jour, il n'existe pour les chimistes que deux formes de carbone pur: le diamant et le graphite. Mais voilà! pour faire reconnaître leur découverte, les deux chercheurs doivent répéter l'expérience et, surtout, arriver à observer la substance inconnue assez longtemps pour prouver leur théorie. Pendant cinq ans, ils traqueront les minuscules billes de carbone, qu'ils ont baptisées «buckminsterfullerène» — ou «Bucky-balls» pour les intimes! — en raison de leur étrange similitude avec les dômes géodésiques de l'architecte américain visionnaire Richard Buckminster Fuller.

Imaginez un laboratoire de physique avec ses pesées, ses instruments de toutes sortes, ses éprouvettes... et ses ordinateurs. Au fond du local, deux chercheurs absents au monde se creusent la tête afin d'identifier une substance inconnue qui entre dans la composition d'atomes auxquels ils s'intéressent tout particulièrement.

Nous sommes en 1982. Bien qu'elles touchent l'infiniment petit, les recherches de ces deux passionnés pourraient avoir des retombées énormes: les atomes qu'ils examinent se retrouvent dans chaque cellule de notre corps et viennent... de l'espace: ce sont des poussières d'étoiles!

Le document que DÉCOUVERTE vous propose ce soir est le récit d'une passion. Mais c'est aussi celui d'une rencontre: celle de l'infiniment petit et de l'infiniment grand... avec deux équipes de chercheurs infiniment tenaces qui ont fini par identifier une molécule appelée «carbone 60»... et dont la découverte pourrait bouleverser nos certitudes sur l'origine de la vie!

Ah! oui, un détail en passant: la forme de la dite molécule est celle d'un ballon de «soccer». Vous voulez savoir quelle équipe a touché le but la première?

Écoutez DÉCOUVERTE...

CE SOIR 18h10

La Presse

SRC



Télévision

CLINIQUE D'IMPLANTOLOGIE DENTAIRE DE MONTRÉAL

DR LUC CHAUSSÉ
Chirurgien-dentiste

Service complet d'implantologie dentaire selon la méthode Branemark

Montréal: Complexe Desjardins
Rive-Sud: 303 Duvernay, Beloeil
T: 464-3368 (local) 1-800-263-3368 (ext)

SUIVE DE LA PAGE C1

peuvent se sentir démunis, manquer d'informations par rapport à cette réalité et ne pas savoir quoi faire pour aider l'autre. Trop souvent, l'harmonie familiale diminue en raison des sentiments vécus par chacun des membres de la famille et des conséquences du problème de communication dans la vie quotidienne. De plus, la perte de la communication normale peut entraîner l'isolement de la famille et la perte d'amis. Tout ça pour dire qu'un problème de communication chez l'adulte, ça change pas le monde, sauf que...

Qu'est-ce qu'on peut faire

Heureusement, différentes ressources existent afin de venir en aide à ces individus et à leur famille. Dans la plupart des centres hospitaliers et dans les centres de réadaptation, des orthophonistes sont présents pour donner de l'information et apporter un soutien aux proches. Ces professionnels assurent également un suivi thérapeutique auprès de la personne qui souffre d'un problème de communication dans le but de maximiser ses capacités résiduelles. Les thérapies sont personnalisées selon les difficultés de l'indi-

vidu et prennent la forme d'activités permettant d'améliorer les aspects du langage qui sont altérés. Quand la communication verbale demeure impossible, l'orthophoniste peut recourir à un moyen de communication compensatoire tels que l'apprentissage de gestes simples ou l'utilisation d'un tableau imagé pour communiquer. Toutefois, il faut savoir que malgré une thérapie intensive, il est plutôt rare que les habiletés de communication reviennent au même niveau que celui auparavant et pour cette raison, il est important de fournir information et support aux proches. À cet effet, il existe aussi des groupes d'entraide permettant aux personnes concernées de se regrouper et d'échanger sur ce qu'elles vivent.

La communication et le langage constituent une richesse inestimable. On a tous un peu tendance à prendre cette richesse pour acquise, ce qui est humainement normal. Toutefois, la perte de la capacité de communiquer crée un impact important dans toutes les sphères de la vie d'un individu. Alors, tentez l'expérience de l'immersion dans un milieu où la langue vous est inconnue. Vous en serez vite convaincu!

Santé

« Ouvrir son cœur à la différence »

RAYMOND BERNATCHEZ

Il arrive parfois que dans la vie les choses se passent comme au cinéma. David triomphe de Goliath, le petit l'emporte sur le gros.

C'est un peu ce qui s'est passé en mai au 5^e Festival Vidéo Santé organisé à Montréal par l'Association des Hôpitaux du Québec avec la collaboration d'Hôpital.

Des sociétés d'État, des organismes, des institutions de santé, avaient présenté à ce festival des productions vidéo ayant pour but de faire la promotion et l'éducation de la santé. Or les grosses « machines » disposant de gros moyens de production ne sont pas parvenues à « gagner » deux des prix les plus convoités: le prix Fernand Séguin accordé au meilleur document dans la catégorie promotion et de la santé et le grand prix du jury pour le meilleur document visionné dans toutes les catégories. Ces prix ont été attribués à un document, *Ouvrir son cœur à la différence*, scénarisé et produit par une minuscule équipe de production de Baie-Comeau, les Productions nord-côtières. La production résulte d'une « commande » attribuée par le Pavillon La Falaise, un centre d'hébergement qui s'occupait en 1990 de l'accueil pour des personnes intellectuellement handicapées.

Ces personnes ont été relocalisées depuis dans de petites unités, des maisons disséminées à Baie-Comeau. Jean-Pierre Savard et Lise Rioux des Productions

nord-côtières ont cheminé avec elles durant quelques mois et il a résulté de tout cela un magnifique document vidéo d'une durée de 18 minutes qui mériterait bien une diffusion sur une grande chaîne de télévision.

Dans *Ouvrir son cœur à la différence* on nous montre Daniel, 31 ans, dans les rayons d'un grand magasin. Le corps d'un homme, l'état d'esprit d'un enfant. Daniel est extrêmement sympathique, aimable, doux, il tente de communiquer avec les gens et les employés mais il doit faire face, chaque fois, à une réaction de recul et de retrait. Daniel est différent, il ne correspond pas à la norme, et puisque l'inconnu nous fait tous plus ou moins peur, nous réagissons souvent dans de tels cas en détournant le regard, en hâtant le pas.

Il émane pourtant des personnes intellectuellement handicapées qui nous sont présentées par le réalisateur Jean-Pierre Savard, une grande chaleur, une grande tendresse, un énorme besoin de communiquer avec les gens, de donner et de recevoir de l'amour. Dans une autre séquence du vidéo, un propriétaire de bungalow explique qu'il était opposé au fait que des handicapés intellectuels viennent s'installer dans la maison voisine. Il craignait que leur présence perturbe la quiétude du voisinage. Or cet homme a rapidement découvert que leur présence pouvait au contraire constituer un



Marcel, avec l'équipe de tournage des Productions nord-côtières dans un magasin d'alimentation de Baie-Comeau. Autour d'eux c'est le vide, les consommateurs semblent l'éviter systématiquement et préférer faire du shopping dans d'autres secteurs du magasin.

enrichissement. Et pour leur venir en aide il dégage maintenant l'hiver leurs galeries et le petit chemin conduisant à la rue.

Une autre scène touchante. Une éducatrice caresse tendrement le front d'un adolescent sourd, muet, aveugle. Il n'y a qu'un seul moyen permettant d'entrer en

communication avec lui: le sens du toucher. Cet adolescent, Kirby, avait 19 ans lorsque les séquences ont été tournées. Il est décédé récemment.

Il y a quelques années, Jean-Pierre Savard, assumait en tant que caméraman pigiste le tournage de nouvelles d'actualité pour le service français de Radio-Canada dans sa région. Les

coups budgétaires l'ayant privé de ce gagne-pain il a dû réorienter sa production dans un autre domaine. « Après tout ce n'est peut-être pas un mauvais chose, a-t-il dit lors d'une entrevue téléphonique il y a quelques jours. Les nouvelles étaient toujours négatives or j'ai l'impression de faire avancer davantage les choses maintenant. La technique ce n'est qu'un

moyen de production. La technique est importante bien sûr, le document doit être réalisé professionnellement mais ce qui importe plus que tout c'est ce que nous faisons à l'aide de la technique. Et la plus belle chose qui puisse nous arriver c'est de parvenir à faire passer des sentiments par un appareil de télévision, par une boîte qui n'en a pas. »

Activités physiques: À bas les mythes!

Les raisons invoquées pour ne pas pratiquer d'activités physiques sont multiples et souvent liées à de fausses croyances.

Avez-vous déjà entendu ces affirmations?

Je suis trop vieille pour faire de l'exercice!



Il n'est jamais trop tard pour faire de l'exercice. Chaque individu en retire des bénéfices, quel que soit son âge. Pour une personne sédentaire, la pratique d'une activité physique, si modeste soit-elle, vaut toujours mieux qu'une inactivité chronique.

Il existe une multitude d'activités physiques. Il y en a certainement une qui vous convient. La marche, la bicyclette, la natation, la danse et le conditionnement physique sont les plus populaires.

Lorsqu'on débute un programme d'exercices, il est important de respecter ses limites et d'y aller d'une façon progressive. On entend souvent l'expression suivante: « Faut que ça fasse mal pour que ça soit bon pour la santé! » Rappelez-vous que la douleur est à proscrire lors des exercices. Il est important de préciser que la condition physique et l'état de santé de l'individu influencent grandement l'intensité de l'activité physique. Néanmoins, il ne faut pas perdre de vue que c'est d'abord le potentiel des gens qu'on veut développer par la pratique d'activités physiques (en tenant compte évidemment de leurs limites). Tout le monde gagne à faire de l'exercice!

L'activité physique joue un rôle primordial dans la prévention et le traitement de plusieurs problèmes de santé (par exemple, l'ostéoporose, le diabète et les troubles cardiaques). Il est prouvé que les gens actifs conservent leur autonomie fonctionnelle plus longtemps. N'hésitez pas à consulter un spécialiste de l'activité physique: il peut vous conseiller quant à la durée, la fréquence, l'intensité et le type d'exercices qui vous conviennent.

Je ne peux pas faire de l'exercice parce que j'ai mal au dos!

Les maux de dos sont très fréquents à notre époque. Qui n'a

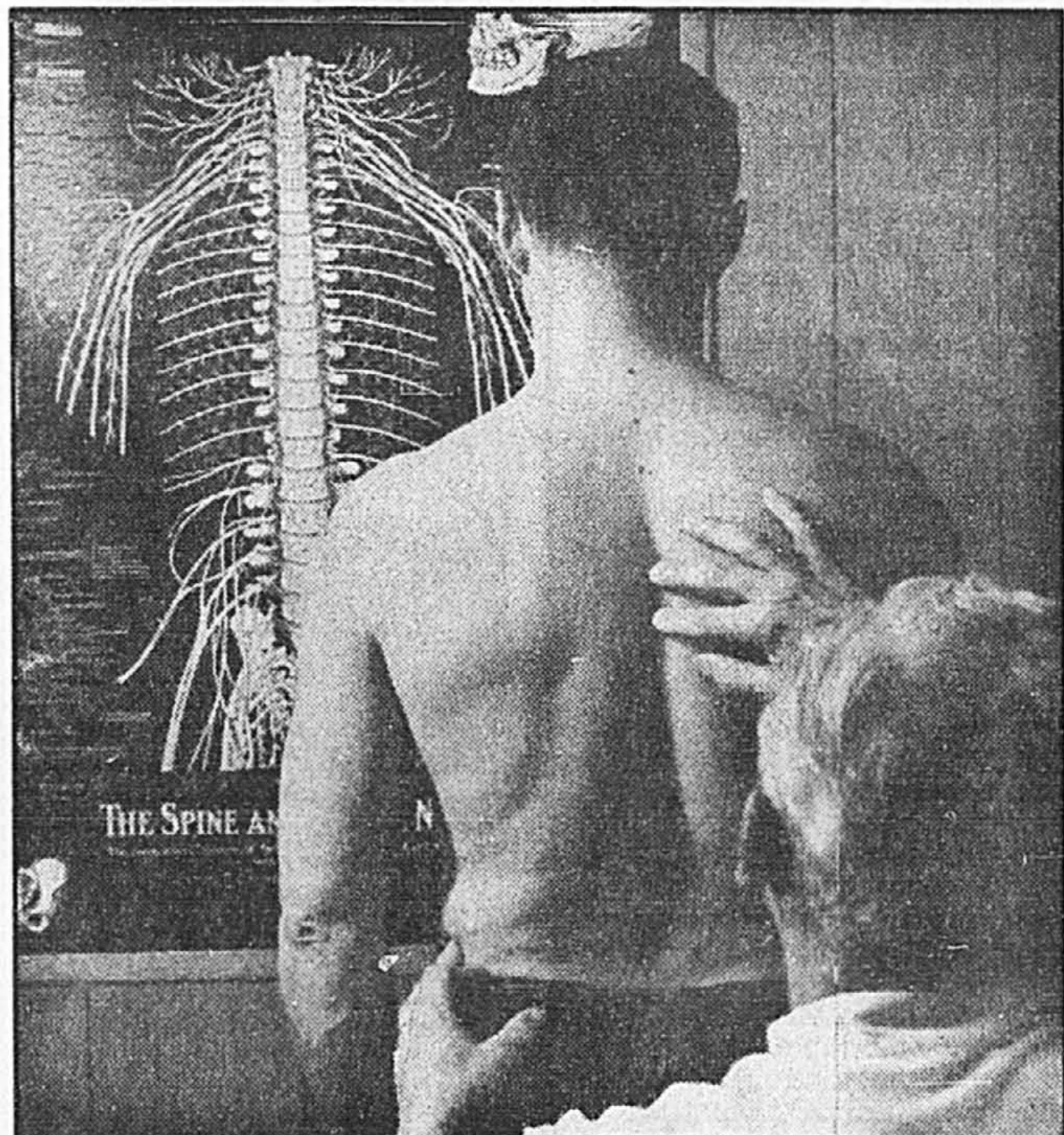

Des études révèlent que la grande majorité des gens qui se plaignent régulièrement de douleurs lombaires ont une faiblesse musculaire et un manque de flexibilité articulo-musculaire.

jamais eu mal au dos? Les douleurs lombaires représentent 70 p. cent de tous les problèmes de dos. Le milieu de travail est évidemment le lieu où l'on risque le plus de se blesser au dos, mais les activités de la vie quotidienne peuvent aussi être une source de mal. Le mal de dos peut frapper à tout moment et n'importe où, lorsque vous vous penchez pour attacher vos souliers, lorsque vous prenez un enfant dans vos bras ou après avoir passé une demi-journée à jardiner. L'intensité du mal peut varier d'une douleur passagère à un mal aigu qui vous cloue au lit pendant plusieurs jours.

Des études révèlent que la grande majorité des gens qui se plaignent régulièrement de douleurs lombaires ont une faiblesse musculaire et un manque de flexibilité articulo-musculaire. Seulement une minorité de personnes est affligée d'une maladie, d'une lésion ou d'un problème anatomique.

Le dos est probablement la partie du corps la plus fragile, puisqu'un nombre important de muscles et de ligaments favorisent la stabilité et le mouvement du corps.

Un manque de flexibilité et de tonus musculaire peut créer un traumatisme, par exemple lorsqu'on lève ou transporte un objet lourd. De plus, une mauvaise posture au moment de l'effort est souvent cause de douleurs.

Un bon programme d'exercice permet de renforcer le dos en développant la vigueur musculaire et la flexibilité et permet même, dans la majorité des cas, d'entrayer le mal de dos. Toutefois, n'exposez pas votre dos à plus de mal que de bien en faisant des exercices inappropriés. Le spécialiste en activité physique peut vous conseiller.

Faites de l'exercice, votre dos ne s'en portera que mieux!

Je ne veux pas faire de l'activité physique; ce que je veux, c'est perdre mon ventre!

Premièrement, la graisse est une source d'énergie emmagasinée sous forme de tissu adipeux. Les tissus adipeux ne sont pas concentrés en un seul endroit; ils sont distribués partout. Cependant, il y a des parties du corps où l'on en retrouve davantage.

Lorsqu'on exécute un exercice localisé, on sollicite spécifiquement une partie du corps, mais ce sont tous les tissus

adipeux de l'organisme qui sont touchés. On ne peut perdre du poids localement. La perte de poids est globale. Néanmoins, un exercice visant une partie précise du corps peut en modifier l'apparence grâce à l'amélioration du tonus musculaire.

Le surplus de poids est généralement le résultat d'un trop grand apport alimentaire et d'un manque d'exercice. Pour maigrir, il faut donc agir à deux niveaux: surveiller la quantité et la qualité des aliments et faire régulièrement de l'activité physique.

Utilisez les escaliers, marchez, nagez,.... bougez!

Doit-on boire de l'eau pendant une activité physique

La pratique de l'activité physique amène aussi les gens à se questionner en ce qui a trait, notamment, à la consommation d'eau et de vitamines.

Que l'on soit un athlète ou non, on se doit de boire de l'eau avant, pendant et après une activité physique si l'on veut éviter la déshydratation. Cette règle s'applique à tous et pour toutes les formes d'activités physiques.

L'approvisionnement en eau contribue à remplacer l'eau perdue par la sueur, à assurer un équilibre interne des liquides de l'organisme. Plusieurs fonctions du corps peuvent être affectées si cet équilibre n'est pas respecté, par exemple la contraction musculaire et la régularisation de la température interne. Il est recommandé de boire même si vous n'avez pas soif, puisque l'exercice atténue la sensation de soif.

Les activités en plein air sont de plus en plus fréquentes avec l'arrivée du beau temps. Toutefois, prenez garde aux températures chaudes et humides. Une consommation d'eau insuffisante peut entraîner une déshydratation et de l'hyperthermie. Il est donc conseillé de boire régulièrement, mais en petites quantités.

Les suppléments de vitamines sont-ils une bonne source d'énergie?

Les suppléments de vitamines ne contribuent pas à fournir de l'énergie à l'organisme. Toutefois, les vitamines facilitent le processus de transformation de l'énergie. Contrairement à la croyance populaire, la consommation de capsules de vitamines n'aide pas une personne active à améliorer sa performance lors d'une activité physique. La performance est plutôt liée à l'entraînement.

Les vitamines ne sont pas non plus efficaces pour vaincre la fatigue ou augmenter la productivité d'une personne sédentaire.

En fait, l'apport de suppléments de vitamines n'est pas requis si les repas sont équilibrés. Un repas équilibré contient des produits céréaliers, laitiers, des fruits et des légumes, des viandes et substituts.

Maintenant, vous savez:

— que la pratique d'activités physiques peut se faire à tout âge;

— que pratiquée régulièrement, l'activité physique

peut prévenir et traiter certains problèmes de santé;

— qu'il n'est jamais trop tard pour débiter un programme d'exercices;

— qu'il est préférable de pratiquer une activité physique de façon modérée, mais régulière;

— que l'important, c'est de commencer à bouger;

— que c'est plaisant de faire de l'exercice!

La semaine prochaine: La natation pour le plaisir et la forme.

CHRONIQUE PUBLI-REPORTAGE

DENTUROLOGIQUE No: 15

PAR DANIELLE PATENAUDE D.D.

Sept rendez-vous, c'est beaucoup?

Bonjour! Ah, quelle vie! Toujours pressé, on ne cesse de courir. Nous n'avons plus le temps pour rien. Nous sommes constamment à la recherche de choses nous permettant de gagner du temps. Nous sommes à l'ère du "fast food" et du million de trucs jetables. Puis vient le jour où dans tout ce brouhaha, vous devez faire refaire vos prothèses dentaires. Vous rencontrez votre denturologue qui vous annonce que son travail nécessitera au minimum sept rendez-vous, et ce, avant qu'il puisse vous remettre vos nouvelles prothèses. Qu'est-ce que ça veut dire?

Da la Lada à la Cadillac
Vous changez de voiture? Voilà un investissement à long terme. Vous vous rendez chez un concessionnaire et choisissez le modèle de voiture qui vous convient. Le vendeur vous fera ensuite part des différentes couleurs existantes pour ce modèle ainsi que des options. De là, vous pouvez soit prendre la voiture dans la salle d'exposition ou accepter d'attendre de 3 à 6 mois pour avoir la voiture qui répondra parfaitement à vos désirs.

Pour vos prothèses dentaires, la situation est la même, sauf que votre denturologue n'a pas de salle d'exposition et que nous pouvons parler plutôt de 3 à 6 semaines pour avoir vos nouvelles prothèses dentaires. Mais, selon l'état de vos tissus buccaux, vos attentes face à vos nouvelles prothèses et votre budget, le travail à effectuer sera plus ou moins long. N'hésitez pas à parler à votre denturologue des petits détails si importants pour vous: couleur des dents, élimination des petites rides... Vos nouvelles prothèses peuvent vous offrir un rajeunissement important.

"Des précisions sur la précision"
Lorsque vous rencontrez votre denturologue, il ou elle saura évaluer avec vous le type de prothèses dentaires qui répondra à vos besoins. Trois types de prothèses sont offerts: les prothèses dentaires de précision, de semi-précision ou centrées. Pour des raisons évidentes de confort et de meilleure adaptation aux tissus buccaux, votre denturologue vous recommandera des prothèses de précision. Ce type de prothèses requiert sept rendez-vous.

Pourquoi sept rendez-vous?
Lorsque vous rencontrez votre denturologue, il ou elle établira un premier contact avec votre denturologue, qui procédera à un examen de vos tissus buccaux, évaluera la grosseur de vos gencives et sera alors en mesure de déterminer avec vous le type de prothèses qui vous conviendra et le coût de fabrication. Souvenez-vous que cette évaluation est habituellement gratuite. Si vous êtes satisfait(e) et que vous désirez renouveler vos prothèses dès ce moment, votre denturologue établira les différents rendez-vous.

- 1er rendez-vous: -prise d'empreintes primaires (servant à la fabrication d'un porte- empreinte individuel);
- 2e rendez-vous: -prise d'empreintes finales (plus précises que les premières);
- 3e rendez-vous: -prise de l'articulation; -choix des dents à partir de la mesure du visage (se fait avec la collaboration du patient ou de la patiente); -enregistrement des degrés condyliens (ce sont les angles avec lesquels vous ouvrez la bouche; aide à une meilleure mastication et une plus grande stabilité);
- 4e rendez-vous: -esthétique (montage personnalisé des dents du sourire; se fait souvent à l'aide de photos);
- 5e rendez-vous: -essayage de toutes les dents sur des maquettes de cire;
- 6e rendez-vous: -mise en bouche des nouvelles prothèses (elles sont alors terminées);
- 7e rendez-vous: -contrôle (vérification des prothèses, ajustement et équilibrage des dents si c'est nécessaire).

À la veille des diverses fêtes, cessez de porter la main à votre bouche et affichez votre plus beau sourire!

Veillez noter que plusieurs des rendez-vous énoncés ci-haut peuvent être regroupés en un seul. Consultez votre denturologue, il ou elle saura répondre à vos attentes. Sujet de la prochaine chronique: Un look "in"

Tous droits réservés. Danielle Patenaude d.d.

INSTITUT DES JAMBES

Paris, Barcelone, Milan, Tokyo.

VOS JAMBES... SOYEZ-EN FIÈRE!

Jambes lourdes, brûlantes, enflées... Cellulite... Une solution à votre portée.

NOUVEAU: Épilation définitive sans douleur

CONSULTEZ GRATUITEMENT NOS SPÉCIALISTES 845-8455

666, RUE SHERBROOKE OUEST, BUREAU 160, MONTRÉAL Q.C.

L'UNIQUE TRAITEMENT CAPILLAIRE NATUREL EFFICACE À 95%

+ SANTÉ + ALIMENTATION + STRESS

***UNIQUE**

- 1 - Revascularisation à la racine
- 2 - Régénération du bulbe
- 3 - Reproduction du cheveu assurée
- 4 - Reconditionnement complet du follicule.

Micheline Grimard infirmière licenciée 01977739

MTL / Rive-Nord Rive-Sud

289-9762 464-3002

N'attendez pas!

RÉAGISSEZ MAINTENANT

SANTÉ CAPILLAIRE M et G

SERVICE 7 JOURS

Partout au Québec

SHERBROOKE Sherbrooke 821-9176

Danielle Patenaude d.d. DENTUROLOGISTE

Pour l'amour de l'esthétique depuis 12 ans

376-6677 7245, De Lorimier, Montréal (Qc)

Santé

Comment évaluer les services offerts par une garderie?



RAYMOND BERNATCHEZ

Le bien le plus précieux d'une personne est sans doute son enfant et l'une des plus déchirantes séparations survient lorsque les nécessités du travail amènent le ou les parents à confier l'enfant aux soins d'une garderie.

Comment évalue-t-on la qualité des services proposés par une garderie? Une garderie donnée donne-t-elle de meilleurs ou de moins bons soins qu'une autre?

Pour s'en faire une idée, les parents qui se trouvent placés dans une telle situation peuvent se procurer aux Publications du Québec un ouvrage récemment paru, intitulé *Le kaléidoscope de la qualité, sous-titré Outil d'évaluation des services de garde en garderie*.

Précisons deux choses au point de départ. La première: le titre n'est pas la trouvaille du siècle. La deuxième, cet ouvrage n'est pas fondamentalement destiné aux parents mais constitue plutôt un outil destiné aux garderies.

C'est l'Office des services de garde à l'enfance qui a créé cet instrument portant spécifiquement la signature de Marie-Patricia Gagné, agente de recherche auprès de l'organisme. Cet ouvrage contient par contre une véritable mine d'informations pour les parents qui ont déjà des enfants en garderie ou qui s'apprentent à confier leur enfant à un service de garde.

Tour d'horizon

Nous en suggérons la lecture étant donné que, précisément, l'on procède à un véritable tour d'horizon des services en garderie, en précisant chaque fois les critères de qualité.

Des exemples: lorsqu'il est question des interactions entre les enfants et le personnel, on prend soin de souligner que les interactions verbales et non verbales contribuent au développement des enfants, qu'elles doivent être fréquentes, positives, respectueuses et affectueuses, si l'on veut que l'enfant se sente bien à la garderie. Il n'est pas superflu de se demander si les membres du personnel utilisent des expressions affectueuses en s'adressant aux enfants, mais des expressions non infantilisantes. Comme il n'est pas superflu de se demander s'ils évitent, bel et bien, en s'adressant à eux, de leur donner des ordres, s'ils demandent leur aide gentiment, s'ils les remercient.

Il n'est pas superflu de se demander également si les parents agissent aussi de cette manière à la maison et si, à l'instar des membres du personnel d'une garderie, ils écoutent attentivement et respectueusement l'enfant; s'ils arrêtent leurs activités lorsque c'est possible, le regardant dans les yeux, se mettent à son niveau et ne se moquent pas de lui.

Techniques positives

«Les techniques positives d'intervention auprès des enfants sont, apprend-t-on plus loin, les seules à permettre véritablement aux enfants des apprentissages souhaitables et durables. Toute méthode négative évidente (comme la punition physique ou la critique) ou subtile (comme le rejet affectif ou l'utilisation de la compétition et de la comparaison entre enfants) peut entraîner chez l'enfant le développement de sentiments négatifs envers lui-même ou envers les autres, plutôt que des acquisitions désirables.»

Dans un chapitre consacré au programme d'activités, nous apprenons que «plus les enfants sont jeunes, plus ils devraient pouvoir prendre l'initiative d'activités et agir seuls ou en petits groupes; en fait, pour tous les enfants de moins de six ans, les activités en grand groupe (ex: deux éducatrices pour 16 enfants) devraient être réduites au minimum.»

Cet ouvrage nous en apprend en fait beaucoup sur la conception que l'on se fait, en milieu de services de garde, des moyens à employer pour assurer le plein épanouissement de l'enfant tout en lui communiquant un mode de comportement envers les autres qui devrait favoriser son insertion sociale sa vie durant.

Matériel de jeu

Le matériel de jeu, apprend-t-on encore, n'évoque pas la violence; n'incite ni au sexisme ni à la discrimination envers aucun groupe social; le personnel veille à l'utilisation non violente et non sexiste du matériel de jeu.

Pour ce qui est des relations avec les parents, on précise que les parents et les membres du personnel de la garderie ont besoins de communications écrites, claires,

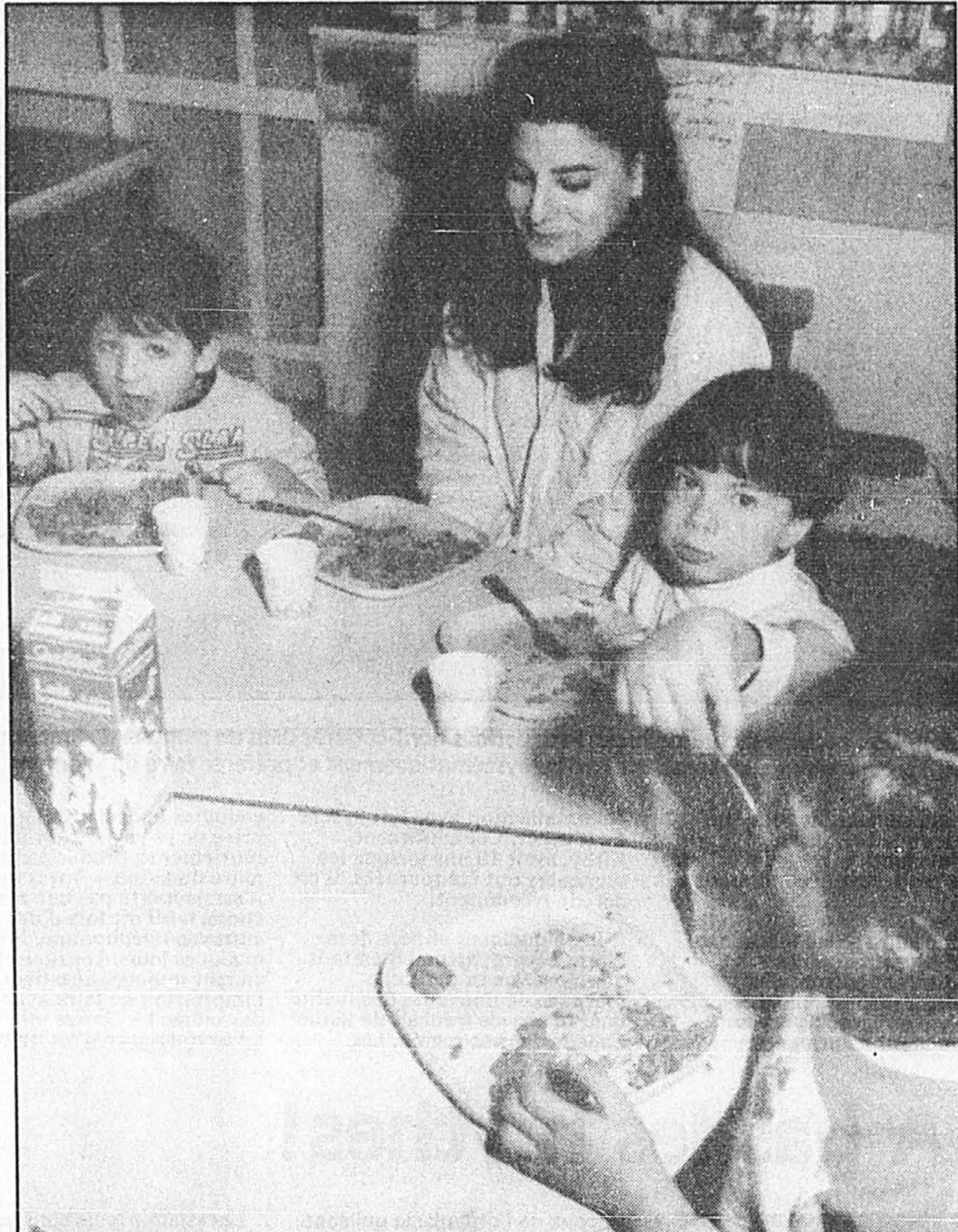

Un menu équilibré est essentiel pour la croissance harmonieuse de l'enfant.

complètes et facilement disponibles. A l'admission de leur enfant, les parents devraient recevoir, notamment parmi les informations transmises: le nom du titulaire du permis; les assurances responsabilités détenues par la garderie, le programme d'activité, les repas et collations offerts, les menus, la politique à l'égard des diètes, les horaires, la politique concernant l'administration des médicaments et la fréquentation des enfants malades, les motifs possibles d'exclusion (ex: enfant non vacciné et maladie évitable par vaccination signalée à la garderie).

Santé et sécurité

Il est essentiel, spécifie-t-on, d'offrir un environnement sain et sécuritaire en garderie; l'optique de la prévention est la plus recommandable.

«Pour répondre aux besoins des enfants, il faut être en mesure d'intervenir adéquatement en cas de problème et de prévenir la transmission de maladies infectieuses. Les garderies disposent d'un certain nombre de renseignements sur l'état de santé des enfants et les communique aux personnes concernées.» La fiche d'inscription de l'enfant doit comporter, entre autres, des données sur la santé de l'enfant lorsque celui-ci requiert une attention particulière. Il peut s'agir d'informations sur des allergies, des médicaments, des diètes spéciales etc.

«Il n'est pas nécessaire, a-t-on établi, d'exiger un examen médical lors de l'inscription de l'enfant. Cependant si, en cours d'année, le personnel a des doutes sur l'état de santé d'un enfant (surdité, vision déficiente, etc.) la garderie doit faire part de ses inquiétudes aux parents et les inviter à consulter un spécialiste.»

«Même si la vaccination n'est pas obligatoire, il faut savoir qu'elle protège de plusieurs maladies graves.»

On recommande subséquemment aux services de gardes de recueillir, dès l'inscription, l'information sur l'état immunitaire de chacun des enfants, en fonction du calendrier de vaccination recommandé par le ministère de la Santé et des Services sociaux.

Les vaccins

Ce calendrier correspond aux étapes

suivantes (entre parenthèses, l'âge recommandé):

VACCINS: DCT, Sabin et Hib (2 mois); DCT, Sabin et Hib (4 mois); DCT et Hib (6 mois); Rougeole, rubéole, oreillons (12 mois); DCT, Sabin et Hib (18 mois); DCT, Sabin (4 à 6 ans); DT (14 à 16 ans et aux 10 ans).

Les parents, dont les enfants ne sont pas vaccinés ou dont le dossier immunitaire n'est pas à jour, doivent être informés de l'importance de la vaccination dans la prévention des maladies infectieuses et spécialement en garderie. Ils doivent être incités à faire vacciner leurs enfants dans les plus brefs délais. Ils doivent être également informés par écrit que leur enfant pourrait être exclu de la garderie advenant l'apparition d'une maladie infectieuse contre laquelle il n'est pas immunisé, si la régie interne prévoit cette possibilité.

La liste des maladies à déclarations obligatoires les plus susceptibles de survenir en milieu de garde ou pour lesquelles les garderies devraient contacter leur CLSC ou DSC (on utilise l'appellation périmée) est impressionnante: campylobactériose, coqueluche, diarrhée épidémique, diphtérie, entérite à E-coli pathogène, fièvre typhoïde et paratyphoïde, gale, giardiase, hépatite virale A et B, impétigo, infections invasives à Haemophilus influenzae type b, infections à méningocoques, intoxication alimentaire, méningite, oreillons, pédiculose, poliomyélite, rougeole, rubéole, salmonellose, scarlatine, shigellose, tuberculose, toxio-infection alimentaire, varicelle et yersiniose.

Ce ouvrage plus que complet contient également des informations relatives à l'état de santé du personnel, sur les mesures d'hygiène, sur la qualité de l'air, le taux d'humidité relative, la température ambiante et l'éclairage, le bruit etc...

Soulignons en terminant que vous pouvez vous procurer *Le kaléidoscope de la qualité* en vous rendant directement dans un centre de diffusion des Publications du Québec. Des informations relatives au prix et au mode de distribution peuvent être obtenues également en écrivant à l'adresse suivante: Service à la clientèle, Les publications du Québec, CP 1005, succ Terminus, Québec Qc, G1K 9Z9.

Médecine

DOCTEUR KENNETH F. WALKER

collaboration spéciale

Retour de la tuberculose

■ J'arrive parfois que l'on soit tout près du but sans pourtant réussir à l'atteindre. Il y a quelques années, les Red Sox de Boston n'avaient plus besoin que d'un petit retrait pour gagner la Série mondiale. Ils n'y sont pas arrivés.

De même, au cours des années quatre-vingt, il semblait bien que la tuberculose, première cause de décès en Amérique du Nord au tournant du siècle, soit sur le point d'être éliminée pour de bon. Mais, encore une fois, ça ne s'est pas produit. Que s'est-il donc passé? Et pourquoi est-il nécessaire d'aider les médecins à établir un diagnostic de tuberculose?

Le Dr Don Kopanoff, spécialiste de la tuberculose au Center for Disease Control (Centres de contrôle des maladies) de Bethesda, au Maryland, affirme que nous avons cessé trop tôt de combattre la tuberculose. Et nous risquons maintenant qu'un désastre se produise à l'échelle mondiale.

On estime présentement que de 10 à 15 millions d'Américains sont porteurs, à l'état latent, du microbe de la tuberculose.

Dans le quartier d'Harlem, à New York, la proportion de tuberculeux est la même qu'en Afrique subsaharienne! Le nombre de personnes atteintes est à la hausse à Miami, à Oakland et à Los Angeles. Et la tuberculose progresse de la même façon au Canada, chez les autochtones et dans les zones urbaines.

Le Dr Anne Fanning, du service albertain de tuberculose, souligne que la venue de l'antibiotique streptomycine a fait croire que la tuberculose était définitivement éliminée. Les sanatoriums ont alors fermé leurs portes et le système de contrôle de la tuberculose a été abandonné. Les médecins ont aussi oublié que les derniers cas de tuberculose sont toujours les plus récalcitrants. Et ils ont commis la tragique erreur de ne plus arriver à déceler la tuberculose alors que le diagnostic crevait pourtant les yeux.

Récemment, une petite fille de l'Alberta toussait depuis quatre mois et avait perdu du poids. Le médecin de la famille avait diagnostiqué la coqueluche. Mais plus tard, une infirmière suggéra une cutiréaction, un test de dépistage de la tuberculose qui s'est avéré positif. Une radiographie a alors révélé un cas avancé de tuberculose.

Un autre enfant qui respire péniblement et fait un peu de fièvre est hospitalisé. On diagnostique un asthme bronchique et prescrit le médicament approprié et l'enfant reçoit son congé après quelques jours. Quelques semaines plus tard, l'enfant, affligé d'une grave toux, est de nouveau admis à l'hôpital. Une radiographie montre des infiltrations tuberculeuses aux poumons.

Aujourd'hui, chacun en Amérique du Nord court des risques accrus d'être exposé à la tuberculose. Plusieurs immigrants viennent d'Europe et d'Asie, où les cas de tuberculose se multiplient. De nouveaux arrivants porteurs du microbe à l'état latent peuvent réactiver la tuberculose dans des groupes

cibles comme les personnes âgées, les résidents de centres pour malades chroniques, les alcooliques, les personnes qui font usage de drogues et celles vivant dans des taudis.

L'Organisation mondiale de la Santé rapporte que chaque année, en Europe et ailleurs dans des pays industrialisés, 40 000 personnes meurent de la tuberculose et plus de 400 000 nouveaux cas se déclarent. Même la Suisse a vécu une augmentation de 33 p. cent des cas, entre 1986 et 1990. Et la situation est pire encore dans les pays en voie de développement.

Le retour de la tuberculose est dû en partie à la multiplication des cas de Sida à travers le monde, le système immunitaire plus faible des personnes atteintes les rendant plus vulnérables au microbe de la tuberculose.

Les médecins font face encore à un autre obstacle. Le bacille de Koch, responsable de la tuberculose, résiste désormais au traitement dans environ sept à dix pour cent des cas. Dans certaines régions de l'Asie du Sud-Est et en Amérique latine, la proportion grimpe à 30 p. cent.

Jusqu'à quel point la tuberculose est-elle contagieuse? Les spécialistes affirment qu'une personne doit être exposée au microbe à plusieurs reprises et pendant de longs moments, dans un endroit fermé. Cependant, ceux dont le système immunitaire est affaibli sont plus vulnérables.

Mais il y a toujours une exception qui vient confirmer la règle. Par exemple, un patient âgé de 12 mois a développé la tuberculose sans qu'aucun autre membre de sa famille ne soit atteint. Mais des employés de l'hygiène publique ont finalement repéré, dans le même immeuble, une personne avec une importante lésion. Les deux familles ne s'étaient jamais rencontrées. Le seul contact pouvait s'être produit dans le hall d'entrée ou dans la salle de lavage.

Une infection tuberculeuse ne frappe habituellement pas avec la vitesse de l'éclair. Des chercheurs croient que 90 p. cent de ceux qui développent la maladie ont couvé l'infection pendant une période de plus d'un an. Les 10 p. cent qui restent ont connu une évolution plus rapide.

Pouvons-nous tous participer à la lutte contre ce vieux fléau? D'abord, les médecins doivent remettre la tuberculose sur leur liste de diagnostics possibles. D'ici là, les patients pourraient avoir à les talonner un peu.

Tout ceci ne signifie pas qu'il nous faut devenir paranoïques dès que quelqu'un tousse ou respire avec difficulté. Mais si un immigrant de fraîche date venu d'Amérique du Sud ou de l'Asie du Sud-Est est affligé d'une toux chronique, on peut lui recommander de consulter un médecin en soulevant la possibilité de la tuberculose.

La tuberculose peut-elle être éliminée? Elle peut déjà être évitée à 90 p. cent et le taux de guérison atteint 99 p. cent. C'est donc possible. Mais il faudra un gigantesque effort d'éducation et un dernier «retrait au bâton» pour éliminer ce meurtrier.

Particules

LES VACANCES QUÉBEC SCIENCES

■ Si vous planifiez des promenades au Québec cet été, procurez-vous le tout nouveau *Guide des vacances Québec Science*, supplément gratuit au numéro de juin du magazine du même nom, disponible en kiosque.

En plus de fournir des renseignements essentiels sur les grandes attractions comme le Biodôme, les zoos et les croisières d'observation des baleines sur le Saint-Laurent, le guide vous réserve des découvertes inattendues: un hôpital pour oiseaux convalescents au Saguenay, un Centre d'interprétation du saumon dans le Bas-du-fleuve, une exposition de fossiles au Témiscamingue, des tremblements de terre simulés au Lac Saint-Jean, des fouilles archéologiques amérindiennes près de Beauharnois... En tout 200 sites et activités de haut calibre sont répertoriés.

Un compagnon de voyage indispensable pour les simples promeneurs ou les mordus des sciences, en famille ou entre adultes.

ÊTES-VOUS AGORAPHOBES?

■ Avez-vous peur de prendre l'autobus ou le métro? Craignez-vous de paniquer si vous vous trouvez seul dans un centre commercial, la rue, une foule? Ces situations vous coupent-elles le souffle, vous donnent-elles des palpitations, des étourdissements, des bouffées de chaleur?

Advenant le cas, vous souffrez peut-être d'agoraphobie, et le Centre de recherche Fernand-Seguin de l'Hôpital Louis-Hypolite Lafontaine s'intéresse à vous. Déjà, l'automne dernier, l'équipe du psychiatre Réjean Fontaine et du psychologue André Marchand ont mis sur pied huit groupes de thérapie pour soigner l'agoraphobie.

L'équipe veut cependant déjà refaire huit autres groupes et commence dès maintenant les évaluations en vue de ces groupes. Le but de la recherche consiste à comparer l'efficacité de différentes formes de traitement, et d'apprendre à mieux nuancer l'aide selon les besoins de chaque personne.

Pour le participant, cela demande environ 20 semaines de disponibilité, dont 14 de thérapie, et comporte l'avantage d'une thérapie gratuite. Informations: 251-4015.



SANTÉ

Médecines alternatives

ALIMENTATION

SUNRIDER: Un concept nutritionnel unique composé de concentré d'herbes alimentaires, selon la philosophie de la RÉGÉNÉRATION et d'après des traités très anciens de la médecine chinoise. Si la santé vous intéresse téléphonez au (514) 728-8656.

AMAIGRISSEMENT

CENTRE BIOLIGNE • "Manger à sa faim tout en perdant du poids est maintenant possible, grâce à un plan personnalisé basé sur votre type de métabolisme." - Votre première visite gratuite et sans obligation. - METRO PEEL, tél.: 982-6886. - METRO L'ANGELIER, tél. 251-9839.

AUTRE

RÊVE: Apprenez à utiliser la sagesse de vos rêves dans la vie quotidienne. Le rêve, miroir de la réalité intérieure, la fin de semaine des 18, 19 et 20 juin à Sutton. Renseignements et réservations: L'Arc-En-Ciel, (514) 388-2334 Coût: 260\$ (animation, hébergement, taxes incluses).

CONDITIONNEMENT PHYSIQUE

GYMNASTIQUE SUR TABLE TCP: • Initiation gratuite • Inscription en tout temps • Programmes personnalisés • Dos on santé • Raffermit la musculature • Flexibilité. 5125, avenue du Parc (angle Laurier) (514) 274-3110.

DÉVELOPPEMENT PERSONNEL

ÉCOLE POLARITÉ RIVE-SUD: formation base, interm., avancée. Rééquilibrage de l'énergie vitale, enracinement, concentration, protection. Professeur Jacques Roy Laliberté. Programmes détaillés sur demande. (514)679-0352.

MAISON DE JEÛNE, CURE ET REPOS

"SANTÉ SOLEIL" • Quel que soit votre âge ou votre problème de santé (tabacisme, tabagisme, stress, "burn out", etc) un jeune chez-nous vous remettra sur la voie de la santé et de la joie de vivre. Autres services: irrigations, massages, spa et cuisine végétarienne. Forfaits de 3 à 30 jrs. Dépliants: Georgette Paquet-Grenier, n.d. Clinique de jeûne Santé-Soleil, 7704 Lac Matambin, St-Damien, Qc J0K 2E0 (514) 835-2616.

NATUROPATHIE

FORMATION: l'École d'enseignement supérieur de naturopathie du Québec (EESNQ) offre un programme d'étude complet sur les fondements et la pratique clinique naturopathiques. Cours dispensés à Montréal (514)523-7466 et à Québec (418)682-2446.

PRODUITS NATURELS

SHAKLEE: Protéine, vitamines, minéraux, fibres. Nettoyants biodégradables. Cosmétiques (non testés sur les animaux) - Spéciaux du mois - Produits en harmonie avec la nature et la santé. Dépliants, livraison: (514)733-0550. Rive-sud: (514)653-9906.

VACANCES SANTÉ

À LA MAISON DE LA PLEINE LUNE • (Cure CANDIDA-ALBICAN) Centre de vacances détente, massages, irrigation du colon, soins du corps, algologie, buffet santé. Opportunités: chambre gratuite en juin du lundi au jeudi. Nouveaux ateliers et cures sur le CANDIDA-ALBICAN, débutant en juillet. Rens. 1-800-663-0722 - (514) 228-4480

HÔTEL-SPA THÉRAPIES NATURELLES: Spécial. Promotion. Centre de villégiature de grande renommée à Ste-Adèle - 5 fleurs de lys. Massages, enveloppements d'algues, pâtes minérales, bain de boue, sel de mer - huiles essentielles, bain flottant. Cures anti-stress et anti-âge. Piscine et tourbillon géant exotiques, sauna. Golf à 2 min. A partir de \$35. p.p. occ. d. déjeuner compris. \$52,50 déjeuner et souper gastronomique français. Sans frais: 856-7746.

Étude génétique des populations de crabes, flétans et crevettes



CAROLE THIBAUT

À l'heure où l'on cherche à protéger autant que faire se peut les espèces marines, et en particulier les espèces d'intérêt commercial, pain et beurre de nos pêcheurs de la Côte Nord et de la Gaspésie, les biologistes s'intéressent à la génétique des populations... marines.

Pourquoi la génétique des populations? Parce que la variabilité des caractères héréditaires au sein d'une même espèce nous dira l'impact de la pêche sur cette espèce et nous indiquera comment mieux gérer cette précieuse ressource.

Le scientifique Jean-Marie Sévigny, de l'Institut Maurice-Lamontagne, à Mont-Joli (Pêches et Océans Canada), a étudié trois espèces: le crabe des neiges, le flétan du Groenland (le turbot, disent ici les pêcheurs, à ne pas confondre avec le flétan de l'Atlantique) et la crevette nordique.

Le flétan du Groenland se retrouve partout en circonférence du Cercle polaire, dans le fjord du Saguenay, dans l'estuaire, sur les côtes du Labrador et celles de Terre-Neuve, «une aire de distribution immense», affirme M. Sévigny. Est-ce que les espèces sont génétiquement semblables ou bien a-t-on affaire à des sous-populations locales?

Dépendance?

Le turbot du golfe dépend-il, pour maintenir sa population, de celui de la côte du Labrador, beaucoup plus abondant? «S'il s'agit d'une population indépendante, nous nous devons de la pêcher de façon très prudente», dit le chercheur.

L'hypothèse posée par un chercheur de Terre-Neuve, M. Raymond Bowering, de Pêches et Océans à St. John, avance que les flétans du Groenland fraient sur la côte du Labrador et que leurs oeufs et larves sont amenés dans le golfe par les courants marins, ce qui régénère la population du golfe.

Les résultats des recherches de Jean-Marie Sévigny penchent en faveur de cette hypothèse. M. Sévigny a étudié par électrophorèse les protéines de ce poisson, particulièrement une dizaine de protéines dites «polymorphes», car elles ne sont

pas rigoureusement identiques d'un individu à l'autre au sein d'une même espèce.

Cet examen lui permet de conclure que l'espèce est très homogène sur toute l'aire de distribution, et qu'il y a un bon taux de migration d'une région à l'autre.

La dispersion semble se faire toutefois surtout au stade larvaire. Un collègue de M. Sévigny, M. Richard Arthur, a étudié les parasites des flétans (les vers). Les parasites diffèrent nettement d'une région à l'autre, soient le Golfe, le Saguenay ou la côte Atlantique, ce qui donne à croire qu'une fois établi dans une région, le poisson ne migre pas dans une autre.

Crabe des neiges

Dans le cas du crabe des neiges, on se demande si la pêche systématique de sujets de plus de 95 millimètres de diamètre — il est illégal et peu intéressant commercialement de les prendre plus petits — de carapace n'aura pas pour impact de diminuer la taille de toute l'espèce, étant donné qu'on la prive de ses géniteurs de grande taille.

Mais la taille du crabe est-elle un trait héréditaire ou seulement le résultat de conditions de vie favorables? La carapace de la femelle n'excède pas 95 millimètres, alors que celle du mâle adulte fait entre 95 et 155 millimètres.

L'équipe de Jean-Marie Sévigny, en plus d'étudier les mécanismes de reproduction du crabe, cherche justement à déterminer si la taille du crabe est héréditaire ou non.

Pour ce faire, ils ont choisi des mâles adultes de différentes tailles, et les ont fait féconder chacun plusieurs femelles, pour un total de 74 familles (74 femelles et leurs descendants, encore à l'état de larves).

(La femelle incube ses oeufs durant un an en laboratoire, et on pense que c'est deux ans dans la nature. Tout de temps, les oeufs sont conservés dans un repli de l'abdomen sur le céphalothorax, comme on nomme la partie du corps qui est carapacée. La femelle peut aussi conserver les spermatozoïdes en elle pendant des années.)

Pour chaque larve recueillie par les chercheurs, on va mesurer la taille et la quantité de lipides. «On assume que les différences entre les larves proviennent du bagage génétique», explique M. Sévigny. On verra s'il y a un lien entre la taille, le contenu



On ne conserve que les crabes mâles dont la carapace dépasse les 95 millimètres de diamètre.

lipidique et la taille du crabe géniteur.»

Le programme de recherche se termine en 1995, mais les résultats de cette première étape devraient être connus d'ici un an.

Par ailleurs, le crabe est relativement abondant ces temps-ci dans le golfe. Comme on sait que le crabe se nourrit de poisson mort, on se demande s'il y a un lien entre l'augmentation des crabes et la chute des stocks de morues. Et se pourrait-il que la morue succombe au froid croissant qui envahit le golfe? Car le golfe refroidit depuis dix ans, constatent d'autres chercheurs de l'Institut Maurice-Lamontagne.

Le golfe refroidit

Pour une raison encore inconnue des chercheurs, le détroit de Bélisle, qui a toujours permis l'intrusion d'eau glacée et salée dans le courant du golfe, a tendance à augmenter la dose depuis dix ans.

«Cette année, la température du courant froid est de 3 à 4 degrés sous la normale, et le volume d'eau froide est beaucoup plus grand que la normale», dit M. François Saucier, chercheur en océanographie physique à l'IML.

M. Saucier et son équipe font des modèles numériques par ordinateur pour représenter en trois dimensions les intrusions d'eau salée dans l'eau douce du fleuve, et les différents courants par lesquels des larves ou des contaminants sont susceptibles d'être transportés dans le Saint-Laurent et la baie d'Hudson. Dans le Saint-Laurent, les études sont plus avancées et l'équipe est sur le point de publier un atlas des courants de la voie maritime.

Un OCTAS pour l'IML

Alors que la plupart des

scientifiques de l'IML font de la recherche appliquée, ceux du service d'hydrographie du même institut ont essentiellement pour rôle de produire des cartes marines, avec l'aide des technologies les plus sophistiquées.

Un des outils de l'équipe, le SIMRAD, envoie un faisceau d'ondes acoustiques au moyen d'un appareil attaché à la coque du bateau, et le retour des ondes est analysé par un ordinateur qui livre une carte détaillée du fond aquatique, en deux dimensions.

Un autre appareil, utilisé à vol d'oiseau, fonctionne avec deux rayons lasers, un vert et un rouge, le premier réfléchi par la surface de l'eau et le second traversant la surface pour n'être réfléchi que par le fond. En analysant le retour des ondes, l'ordinateur donne la profondeur, en autant que l'eau est assez claire pour laisser passer la lumière du rayon et que la profondeur ne dépasse pas 40 mètres.

«Avec cet appareil, nous avons fait en deux semaines la bathymétrie de Sept-Îles à Blanc Sablon, ce qui nous aurait autrement demandé deux ans de travail», relate M. Patrick Hally, responsable de l'implantation des nouvelles technologies au service hydrographique.

Les nouvelles technologies ont permis de mettre au point un service de prévision de la hauteur des marées, précis au centimètre près et disponible à toute heure pour les usagers abonnés (navigateurs, garde-côtes,

protection civile, etc.): le service SINECO.

Incidentement, SINECO vient de gagner le prix OCTAS de la Fédération d'informatique du Québec, catégorie «technologies pour entreprises de 201 employés et plus».

L'équipe de M. Hally est, de plus, en train de mettre au point un système de navigation aux instruments qui permettra aux bateaux de se diriger même la nuit ou par temps de brouillard.

L'oeil artificiel est né

Agence France-Press

■ Un système de vision artificielle, susceptible de reconnaître formes et volumes d'une manière analogue à l'oeil humain, vient d'être mis au point par une équipe de chercheurs du laboratoire du groupe Hitachi et du Trinity College de Dublin, a annoncé le groupe japonais.

Les chercheurs ont utilisé les techniques de l'opto-électronique, couplées à des ordinateurs et à des réseaux neuronaux, pour mettre au point l'«Oeil de Dublin». Il s'agit du premier appareil qui combine ces deux techniques pour créer une sorte de cerveau à base de puces électroniques, selon ses inventeurs.

Le système conçu en collaboration par les équipes des professeurs J. Hegarty, du département de physique du Trinity College, et Paul Horan, du Hitachi Dublin Laboratory (HDL), permet d'apprendre à reconnaître les objets beaucoup plus rapidement que les systèmes actuels de vision électronique des robots. Il peut par exemple distinguer deux maquettes l'une de l'autre, quels que soient leur position ou leurs mouvements.

L'utilisation d'ordinateurs à transmission photonique plutôt qu'électronique est à la base du système, car c'est le seul moyen pour accélérer suffisamment l'analyse des formes et objets en mouvements, selon les chercheurs.

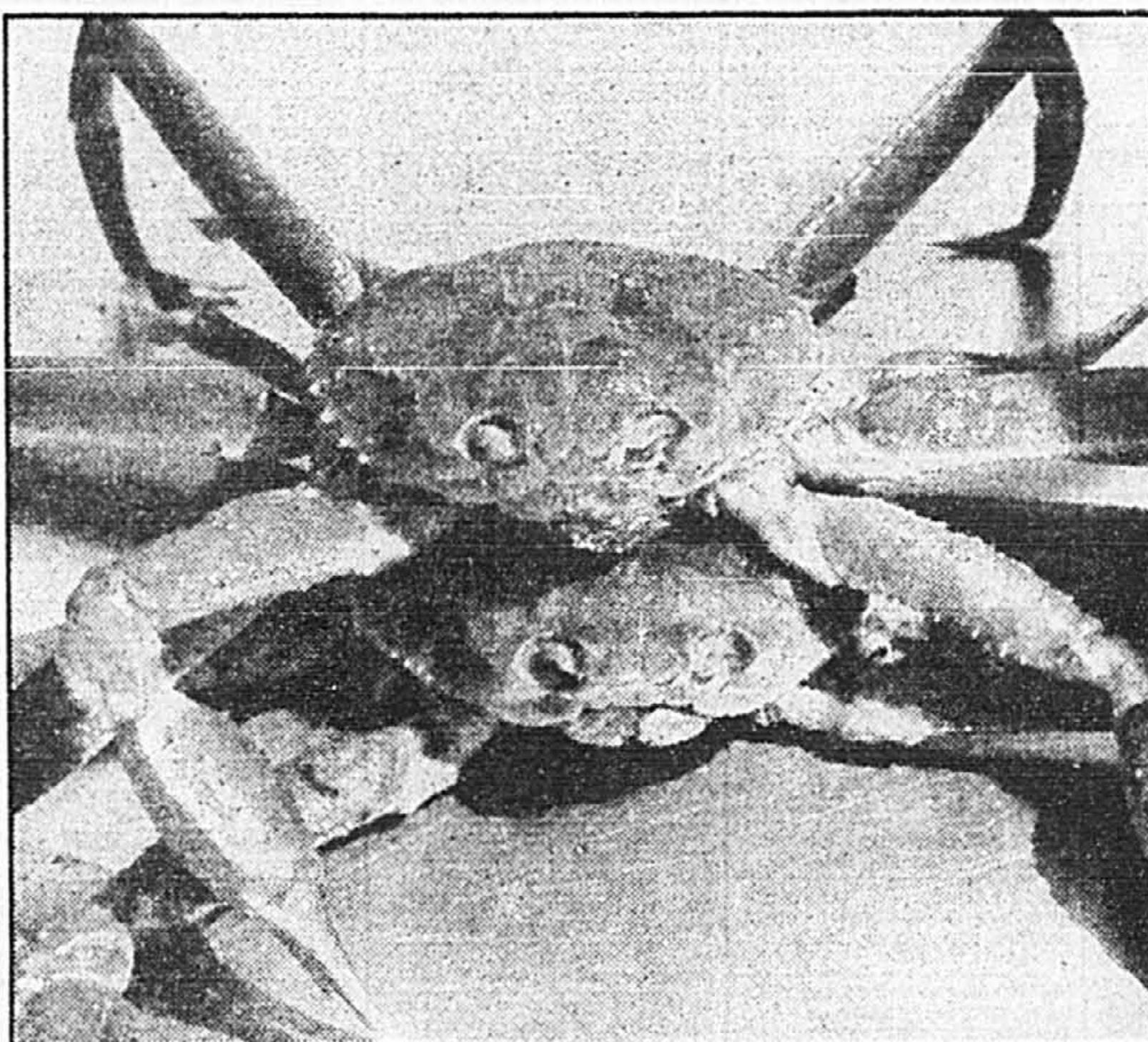

Pour se reproduire, les crabes peuvent s'accoupler des jours durant.

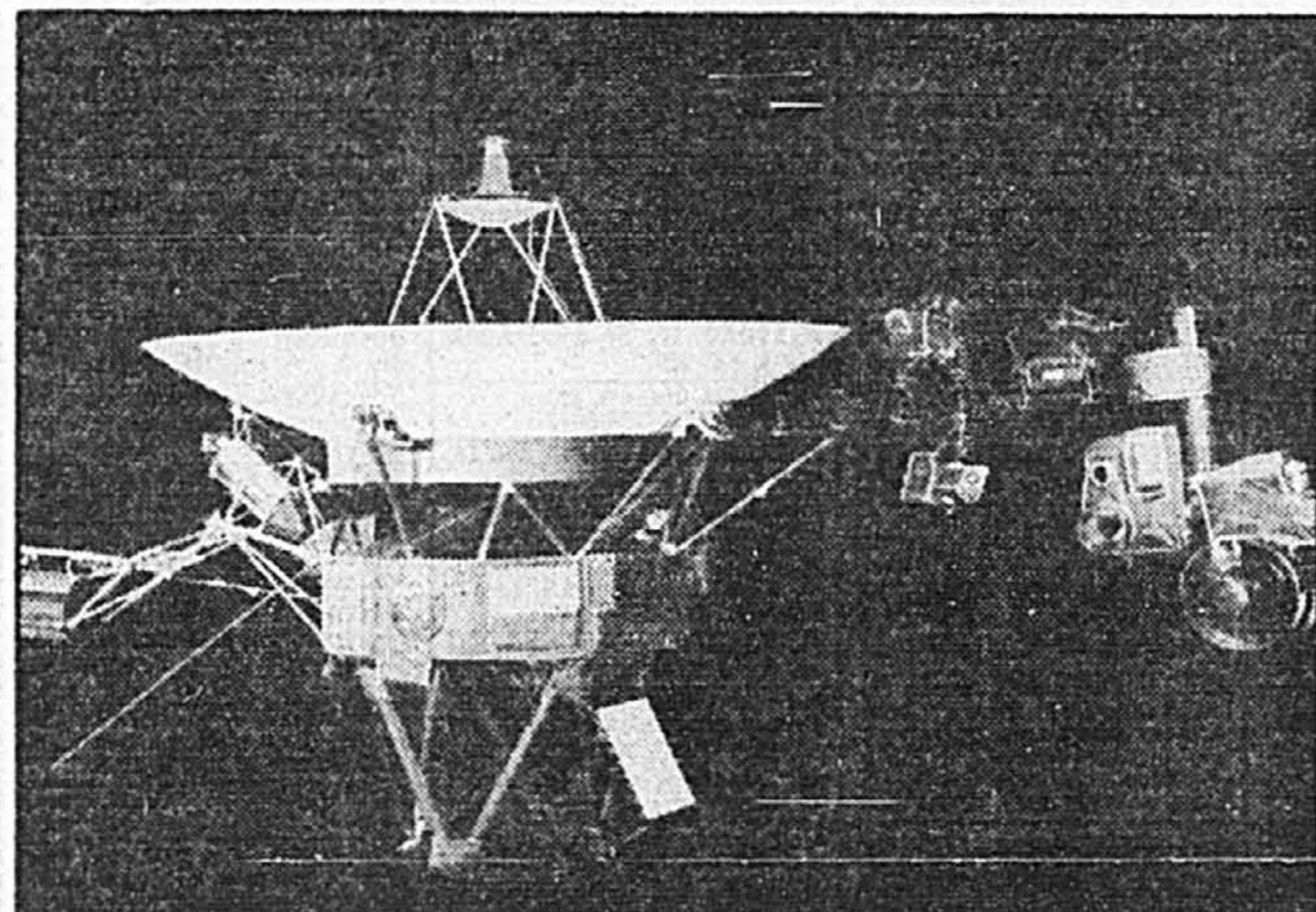

Même si les recherches des sondes Voyager ne sont plus financées par Washington, les données qu'elles transmettent encore sont jugées précieuses par le monde scientifique.

Grâce aux sondes Voyager, on connaît maintenant les frontières de la Voie lactée

Agence France-Press

■ La mise en évidence par les deux sondes Voyager de la Nasa «d'une preuve directe» de l'existence d'une «frontière» entre le système solaire et le milieu interstellaire, «est un très beau résultat et constitue un exploit technologique extraordinaire», a déclaré M. Edmond Grin, du Laboratoire de physique du système solaire de l'Observatoire de Paris.

Seize ans après leur départ de la Terre, cette découverte «marque aussi, pour l'astronomie, une étape formidable vers la confirmation, par l'expérience, de la théorie de l'héliopause», cette région du ciel, limite supposée de l'héliosphère, au long de laquelle la densité d'énergie du vent solaire et celle du milieu interstellaire sont en équilibre.

Voyager-1, lancée le 5 septembre 1977, a dépassé les limites du système solaire. Après avoir exploré Jupiter et Saturne douze ans après son départ, elle se trouve à 7,8 milliards de kilomètres du Soleil. Sa soeur jumelle, Voyager-2, propulsée dans l'espace le 20 août de la même année sur une trajectoire plus courte, a exploré aussi Jupiter et Saturne, avant de se diriger vers Uranus et Neptune. Elle aussi cingle désormais dans l'espace interstellaire.

La Nasa a cessé de contrôler leur vol, faute de crédits, mais continue à capter les émissions de leurs émetteurs radio et de certains de leurs dix instruments scientifiques, toujours alimentés par les générateurs thermoélectriques à radio-isotopes.

C'est ainsi qu'a pu être apportée la preuve que l'interaction du vent solaire avec le gaz froid du milieu interstellaire provoquait une émission de signaux radio excessivement faibles, dont l'existence démontre qu'il y a bien une limite à l'héliopause.

«Le satellite astronomique américain COBE avait déjà photographié les fluctuations du fond du ciel qui n'est pas uniformément froid. Ce que viennent de montrer les Voyager est tout à fait dans la ligne des découvertes récentes», ajoute M. Grin.

Que ces signaux aient pu être captés aussi loin du Soleil, puis renvoyés vers la Terre par les antennes des deux Voyager, constitue un exploit supplémentaire pour la Nasa, et plus particulièrement pour le Jet Propulsion Laboratory de Pasadena, qui les a conçus et a imaginé leurs trajectoires.

L'enregistrement de ces signaux radio extrêmement ténus, apporte une «preuve expérimentale» de la théorie de l'héliopause.

POUR LES TESTS DE LABORATOIRE, VOUS SEREZ DÉJÀ ENTRÉ ET REPARTI, ALORS QUE PRESQUE PARTOUT AILLEURS VOUS NE SERIEZ MÊME PAS ENTRÉ.

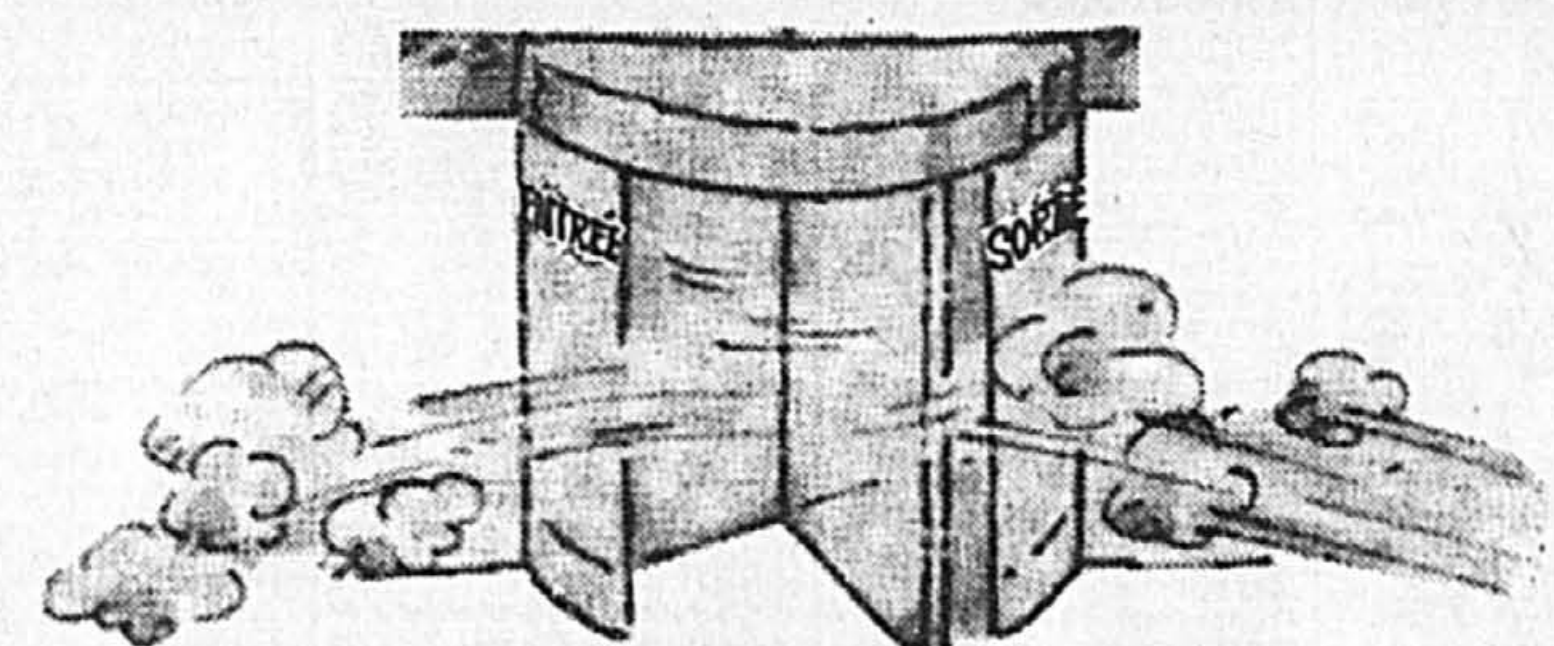

Service de laboratoire professionnel. Résultats rapides.

- Aucun rendez-vous. La plupart du temps vous repartez après quelques minutes.
- Résultats rapides, habituellement le même jour.
- Des résultats qui signifient que vous pouvez commencer vos traitements plus tôt.
- Réductions pour personnes de l'âge d'or et visites à domicile.
- Frais remboursés par la plupart des compagnies d'assurances médicales.

Demandez à votre médecin qu'il vous envoie chez nous.
Demandez les heures d'ouverture du laboratoire le plus proche de chez vous.

Banlieue Ouest		MONTREAL	
Beaconsfield 444, boul. Beaconsfield 695-4455	Pierrefonds 12774, boul. Gouin Ouest 694-6422	Westmount 5025, rue Sherbrooke Ouest Bureau 265 Mt. 482-5521	Montréal 688, Sherbrooke O. (près University) Bureau 1008 642-1634
Centre médical Southwest One 175, ch. St-Jovite Bur.135 Pointe-Claire 697-3831	Centre médical Dorion 600, boul. Harwood 455-9301	Centre médical René-Lévesque Gare (Beaumont et de l'Acadie) 1103, Beaumont Bureau 208 Mont-Royal 343-4333	PATRIE Polyclinique St-Martin 105, bd St-Martin Ouest, Bureau 305, Clarendon, LaSalle 689-4696

IMPLANTS DENTAIRES

CROQUEZ DANS LA VIE!

Le Dr Paul Roux et Ass. sont fiers de vous annoncer l'ouverture de la

Clinique d'implantologie dentaire St-Joseph

Si vous éprouvez des difficultés avec vos prothèses dentaires, si vos prothèses vous irritent ou vous empêchent de mastiquer convenablement. Sachez ceci:

Des dents supportées ou fixées à des implants permettent à toute personne de mastiquer comme avec ses dents naturelles.

Services offerts:

- Consultation (dentisterie générale)
- Chirurgie d'implantation
- Greffes osseuses
- Prothèses fixes ou amovibles sur implants en remplacement de: une dent • plusieurs dents ou toutes les dents.



Équipe:

- Chirurgien dentiste
- Chirurgien buccal
- Anesthésiste
- Assistante
- Infirmières, etc.

Milieu:

- Complexe médical de l'Est (Centre hospitalier Guy-La-porte)

Clinique d'implantologie dentaire St-Joseph
30, boul. St-Joseph est
Bureau 602
287-3375

OFFRES D'EMPLOI

(Tous les postes annoncés sont ouverts également aux femmes et aux hommes)

310 BUREAUX

BUREAU de comptables, au centre-ville, recherche secrétaire-comptable, réceptivité, avec expérience. Salaires: 1000 \$ par mois. Très bonne formation. Salaire à discuter. C.P. La Presse, ref. 11949 C.P. 6041, Succ. A, Mtl 3H3 3E3.

313 INFORMATIQUE

GERANT(E) DE SERVICE dans le domaine de micro-informatique, doit avoir un minimum de 3 ans d'expérience. Salaire de base à discuter selon les compétences. M. Philippe Roy, 1000 rue St-Jacques, 1000, Mtl 3H3 3E3.

319 VENTE COMMERCIE

ETANT une compagne en pleine expansion dans l'industrie de l'information, nous cherchons vendeurs expérimentés pour ventes externes, motivés et axés sur les résultats. Leto (Canada) Inc., 1000 rue St-Jacques, 1000, Mtl 3H3 3E3.

322 CLUBS, HOTELS, RESTAURANTS

LAVAL: Serveuse(eur) avec expérience, travail plein temps. Restaurant Au Blin, 100 Concordie, Laval, au 714-1071.

323 ALIMENTATION

BOULANGER pour pain français, 728-1138.

325 TECHNIQUE METIERS SOUS-TRAITEMENT

JAGUAR RIVE-SUD cherche: TECHNICIEN(NE) 1ère classe pour Jaguar. Pour une entrevue, S.V.P. contacter M. Trivelpy au 465-7670.

329 INDUSTRIEL MANUFACTURIER

ASSEMBLEUR/EXPLOITATEUR métal en feuille, 2 ans expérience, 334-2210.

331 ENTRETIEN SECURITE CONCIERGE

COUPLE concierges sérieux, 24 heures, Brossard, 409-0596.

AGENCES DE RENCONTRES

L'ÂME SŒUR: C'EST SÉRIEUX! PRO-FILE UNIVERSEL 748-7778. 665, DECARIE, LAUREN.

406 LIGNES DE RENCONTRES

(514) 818-8119 1-978-2274. Liste avec No tél ou boîte vocale d'hommes, femmes, couples, célibataires. Pour renseignements de tous sortes.

410 ASTROLOGIE, OCCULTISME

SAKHOI médium vous aide à résoudre vos problèmes, sentiments, chocs, affaires. 844-3847. VOYANTIN, don naturel, sérieux, plus de 20 ans d'expérience, outils. MARIÉ - 768-0400 - VERDUN.

414 MASSOTHERAPIE

CHMOIS, Shiatsu, Européen, Russe. 3 ans de formation, 738-7917. STUDIO K MASSAGE, 1275, rue St-Montreal, suite 30, 443-7373.

415 CONSULTATIONS

IMMIGRATION VISAS, LETRES. 784-4540.

AGENCES DE RENCONTRES

COUPLE concierges sérieux, 24 heures, Brossard, 409-0596.

AGENCES DE RENCONTRES

COUPLE concierges sérieux, 24 heures, Brossard, 409-0596.

SERVICES PERSONNELS

419 BILLETTS DE SPECTACLE

BILLETTS de hockey des Canadiens disponibles, 10 à 17h: 271-4334.

420 ACTIVITES SOCIALES

A CROISIERE RECENTE Dernière chance. Part Mtl. 341-9299.

440 RENCONTRES, ETC.

A HAUT NIVEAU, 952-8952, 24 h. Modèles féminins et masculins. CHRISTEL, seule, pour hommes d'affaires, 322-9275.

406 LIGNES DE RENCONTRES

(514) 818-8119 1-978-2274. Liste avec No tél ou boîte vocale d'hommes, femmes, couples, célibataires. Pour renseignements de tous sortes.

410 ASTROLOGIE, OCCULTISME

SAKHOI médium vous aide à résoudre vos problèmes, sentiments, chocs, affaires. 844-3847. VOYANTIN, don naturel, sérieux, plus de 20 ans d'expérience, outils. MARIÉ - 768-0400 - VERDUN.

414 MASSOTHERAPIE

CHMOIS, Shiatsu, Européen, Russe. 3 ans de formation, 738-7917. STUDIO K MASSAGE, 1275, rue St-Montreal, suite 30, 443-7373.

415 CONSULTATIONS

IMMIGRATION VISAS, LETRES. 784-4540.

AGENCES DE RENCONTRES

COUPLE concierges sérieux, 24 heures, Brossard, 409-0596.

AGENCES DE RENCONTRES

COUPLE concierges sérieux, 24 heures, Brossard, 409-0596.

AGENCES DE RENCONTRES

COUPLE concierges sérieux, 24 heures, Brossard, 409-0596.

AGENCES DE RENCONTRES

COUPLE concierges sérieux, 24 heures, Brossard, 409-0596.

AGENCES DE RENCONTRES

COUPLE concierges sérieux, 24 heures, Brossard, 409-0596.

AGENCES DE RENCONTRES

COUPLE concierges sérieux, 24 heures, Brossard, 409-0596.

AGENCES DE RENCONTRES

COUPLE concierges sérieux, 24 heures, Brossard, 409-0596.

AGENCES DE RENCONTRES

COUPLE concierges sérieux, 24 heures, Brossard, 409-0596.

AGENCES DE RENCONTRES

COUPLE concierges sérieux, 24 heures, Brossard, 409-0596.

AGENCES DE RENCONTRES

COUPLE concierges sérieux, 24 heures, Brossard, 409-0596.

AGENCES DE RENCONTRES

COUPLE concierges sérieux, 24 heures, Brossard, 409-0596.

AGENCES DE RENCONTRES

COUPLE concierges sérieux, 24 heures, Brossard, 409-0596.

AGENCES DE RENCONTRES

419 BILLETTS DE SPECTACLE

BILLETTS de hockey des Canadiens disponibles, 10 à 17h: 271-4334.

420 ACTIVITES SOCIALES

A CROISIERE RECENTE Dernière chance. Part Mtl. 341-9299.

440 RENCONTRES, ETC.

A HAUT NIVEAU, 952-8952, 24 h. Modèles féminins et masculins. CHRISTEL, seule, pour hommes d'affaires, 322-9275.

406 LIGNES DE RENCONTRES

(514) 818-8119 1-978-2274. Liste avec No tél ou boîte vocale d'hommes, femmes, couples, célibataires. Pour renseignements de tous sortes.

410 ASTROLOGIE, OCCULTISME

SAKHOI médium vous aide à résoudre vos problèmes, sentiments, chocs, affaires. 844-3847. VOYANTIN, don naturel, sérieux, plus de 20 ans d'expérience, outils. MARIÉ - 768-0400 - VERDUN.

414 MASSOTHERAPIE

CHMOIS, Shiatsu, Européen, Russe. 3 ans de formation, 738-7917. STUDIO K MASSAGE, 1275, rue St-Montreal, suite 30, 443-7373.

415 CONSULTATIONS

IMMIGRATION VISAS, LETRES. 784-4540.

AGENCES DE RENCONTRES

COUPLE concierges sérieux, 24 heures, Brossard, 409-0596.

AGENCES DE RENCONTRES

COUPLE concierges sérieux, 24 heures, Brossard, 409-0596.

AGENCES DE RENCONTRES

COUPLE concierges sérieux, 24 heures, Brossard, 409-0596.

AGENCES DE RENCONTRES

COUPLE concierges sérieux, 24 heures, Brossard, 409-0596.

AGENCES DE RENCONTRES

COUPLE concierges sérieux, 24 heures, Brossard, 409-0596.

AGENCES DE RENCONTRES

COUPLE concierges sérieux, 24 heures, Brossard, 409-0596.

AGENCES DE RENCONTRES

COUPLE concierges sérieux, 24 heures, Brossard, 409-0596.

AGENCES DE RENCONTRES

COUPLE concierges sérieux, 24 heures, Brossard, 409-0596.

AGENCES DE RENCONTRES

COUPLE concierges sérieux, 24 heures, Brossard, 409-0596.

AGENCES DE RENCONTRES

COUPLE concierges sérieux, 24 heures, Brossard, 409-0596.

AGENCES DE RENCONTRES

COUPLE concierges sérieux, 24 heures, Brossard, 409-0596.

AGENCES DE RENCONTRES

COUPLE concierges sérieux, 24 heures, Brossard, 409-0596.

AGENCES DE RENCONTRES

419 BILLETTS DE SPECTACLE

BILLETTS de hockey des Canadiens disponibles, 10 à 17h: 271-4334.

420 ACTIVITES SOCIALES

A CROISIERE RECENTE Dernière chance. Part Mtl. 341-9299.

440 RENCONTRES, ETC.

A HAUT NIVEAU, 952-8952, 24 h. Modèles féminins et masculins. CHRISTEL, seule, pour hommes d'affaires, 322-9275.

406 LIGNES DE RENCONTRES

(514) 818-8119 1-978-2274. Liste avec No tél ou boîte vocale d'hommes, femmes, couples, célibataires. Pour renseignements de tous sortes.

410 ASTROLOGIE, OCCULTISME

SAKHOI médium vous aide à résoudre vos problèmes, sentiments, chocs, affaires. 844-3847. VOYANTIN, don naturel, sérieux, plus de 20 ans d'expérience, outils. MARIÉ - 768-0400 - VERDUN.

414 MASSOTHERAPIE

CHMOIS, Shiatsu, Européen, Russe. 3 ans de formation, 738-7917. STUDIO K MASSAGE, 1275, rue St-Montreal, suite 30, 443-7373.

415 CONSULTATIONS

IMMIGRATION VISAS, LETRES. 784-4540.

AGENCES DE RENCONTRES

COUPLE concierges sérieux, 24 heures, Brossard, 409-0596.

AGENCES DE RENCONTRES

COUPLE concierges sérieux, 24 heures, Brossard, 409-0596.

AGENCES DE RENCONTRES

COUPLE concierges sérieux, 24 heures, Brossard, 409-0596.

AGENCES DE RENCONTRES

COUPLE concierges sérieux, 24 heures, Brossard, 409-0596.

AGENCES DE RENCONTRES

COUPLE concierges sérieux, 24 heures, Brossard, 409-0596.

AGENCES DE RENCONTRES

COUPLE concierges sérieux, 24 heures, Brossard, 409-0596.

AGENCES DE RENCONTRES

COUPLE concierges sérieux, 24 heures, Brossard, 409-0596.

AGENCES DE RENCONTRES

COUPLE concierges sérieux, 24 heures, Brossard, 409-0596.

AGENCES DE RENCONTRES

COUPLE concierges sérieux, 24 heures, Brossard, 409-0596.

AGENCES DE RENCONTRES

COUPLE concierges sérieux, 24 heures, Brossard, 409-0596.

AGENCES DE RENCONTRES

COUPLE concierges sérieux, 24 heures, Brossard, 409-0596.

AGENCES DE RENCONTRES

COUPLE concierges sérieux, 24 heures, Brossard, 409-0596.

TRANSPORT ET VÉHICULES AUTOMOBILES AUTOBAINES AUTOBAINES AUTOBAINES

511 FOURCORNETTES NISSAN BT King Cab, 5 vit, 85 000 km, boîte, 4700 \$. 472-0211.

420 ACTIVITES SOCIALES A CROISIERE RECENTE Dernière chance. Part Mtl. 341-9299.

440 RENCONTRES, ETC. A HAUT NIVEAU, 952-8952, 24 h. Modèles féminins et masculins. CHRISTEL, seule, pour hommes d'affaires, 322-9275.

406 LIGNES DE RENCONTRES (514) 818-8119 1-978-2274. Liste avec No tél ou boîte vocale d'hommes, femmes, couples, célibataires. Pour renseignements de tous sortes.

410 ASTROLOGIE, OCCULTISME SAKHOI médium vous aide à résoudre vos problèmes, sentiments, chocs, affaires. 844-3847. VOYANTIN, don naturel, sérieux, plus de 20 ans d'expérience, outils. MARIÉ - 768-0400 - VERDUN.

414 MASSOTHERAPIE CHMOIS, Shiatsu, Européen, Russe. 3 ans de formation, 738-7917. STUDIO K MASSAGE, 1275, rue St-Montreal, suite 30, 443-7373.

415 CONSULTATIONS

IMMIGRATION VISAS, LETRES. 784-4540.

AGENCES DE RENCONTRES

COUPLE concierges sérieux, 24 heures, Brossard, 409-0596.

AGENCES DE RENCONTRES

COUPLE concierges sérieux, 24 heures, Brossard, 409-0596.

AGENCES DE RENCONTRES

COUPLE concierges sérieux, 24 heures, Brossard, 409-0596.

AGENCES DE RENCONTRES

COUPLE concierges sérieux, 24 heures, Brossard, 409-0596.

AGENCES DE RENCONTRES

COUPLE concierges sérieux, 24 heures, Brossard, 409-0596.

AGENCES DE RENCONTRES

COUPLE concierges sérieux, 24 heures, Brossard, 409-0596.

AGENCES DE RENCONTRES

COUPLE concierges sérieux, 24 heures, Brossard, 409-0596.

AGENCES DE RENCONTRES

COUPLE concierges sérieux, 24 heures, Brossard, 409-0596.

AGENCES DE RENCONTRES

COUPLE concierges sérieux, 24 heures, Brossard, 409-0596.

AGENCES DE RENCONTRES

COUPLE concierges sérieux, 24 heures, Brossard, 409-0596.

BMW CANBEC Est le plus important concessionnaire BMW au Canada. Découvrez notre importante collection de BMW d'occasion: modèles 325 à 750L, de 5000\$ à 50.000\$. Venez les admirer au: 4050 JEAN-TALON O. 731-7871.

BMW CANBEC BMW 1992, 325i, 4 portes, impeccable, 15 500\$. 528-8775 ou 524-6052.

BMW 325i, 4 portes, impeccable, 15 500\$. 528-8775 ou 524-6052.

BMW 325i, 4 portes, impeccable, 15 500\$. 528-8775 ou 524-6052.

BMW 325i, 4 portes, impeccable, 15 500\$. 528-8775 ou 524-6052.

BMW 325i, 4 portes, impeccable, 15 500\$. 528-8775 ou 524-6052.

BMW 325i, 4 portes, impeccable, 15 500\$. 528-8775 ou 524-6052.

BMW 325i, 4 portes, impeccable, 15 500\$. 528-8775 ou 524-6052.

BMW 325i, 4 portes, impeccable, 15 500\$. 528-8775 ou 524-6052.

BMW 325i, 4 portes, impeccable, 15 500\$. 528-8775 ou 524-6052.

BMW 325i, 4 portes, impeccable, 15 500\$. 528-8775 ou 524-6052.

BMW 325i, 4 portes, impeccable, 15 500\$. 528-8775 ou 524-6052.

BMW 325i, 4 portes, impeccable, 15 500\$. 528-8775 ou 524-6052.

BMW 325i, 4 portes, impeccable, 15 500\$. 528-8775 ou 524-6052.

BMW 325i, 4 portes, impeccable, 15 500\$. 528-8775 ou 524-6052.

BMW 325i, 4 portes, impeccable, 15 500\$. 528-8775 ou 524-6052.

BMW 325i, 4 portes, impeccable, 15 500\$. 528-8775 ou 524-6052.

BMW 325i, 4 portes, impeccable, 15 500\$. 528-8775 ou 524-6052.

BMW 325i, 4 portes, impeccable, 15 500\$. 528-8775 ou 524-6052.

OFFRE SPÉCIALE

Vendez votre auto ou camion avec 2 lignes d'annonce!

7 jours consécutifs pour seulement 13,49\$ par jour (6,75 \$ par ligne supplémentaire) + taxes

soit seulement 1,93 \$ par jour (6,75 \$ par ligne supplémentaire) + taxes

soit seulement 1,93 \$ par jour (6,75 \$ par ligne supplémentaire) + taxes

soit seulement 1,93 \$ par jour (6,75 \$ par ligne supplémentaire) + taxes

soit seulement 1,93 \$ par jour (6,75 \$ par ligne supplémentaire) + taxes

soit seulement 1,93 \$ par jour (6,75 \$ par ligne supplémentaire) + taxes

soit seulement 1,93 \$ par jour (6,75 \$ par ligne supplémentaire) + taxes

soit seulement 1,93 \$ par jour (6,75 \$ par ligne supplémentaire) + taxes

soit seulement 1,93 \$ par jour (6,75 \$ par ligne supplémentaire) + taxes

soit seulement 1,93 \$ par jour (6,75 \$ par ligne supplémentaire) + taxes

soit seulement 1,93 \$ par jour (6,75 \$ par ligne supplémentaire) + taxes

soit seulement 1,93 \$ par jour (6,75 \$ par ligne supplémentaire) + taxes

soit seulement 1,93 \$ par jour (6,75 \$ par ligne supplémentaire) + taxes

soit seulement 1,93 \$ par jour (6,75 \$ par ligne supplémentaire) + taxes

soit seulement 1,93 \$ par jour (6,75 \$ par ligne supplémentaire) + taxes</

TRANSPORT ET VEHICULES AUTOMOBILES

Autobaines Autobaines Autobaines
MERCEDES 300 D 1983, 175 000 km, air, excellent état, 10 500 \$.

Autos à vendre

Pour les fins de cette rubrique, La Presse désire avoir ses annonceurs de la bande de normes qu'elle applique...

Les lecteurs sont invités à signaler toute dérogation à ces normes en écrivant à La Presse

Bureau d'Éthique Commerciale de Montréal Inc. (Better Business Bureau of Montreal Inc.)

PROBE GT Turbo 89 5 vit, 155 hp, Honda Boucherville, 449-6526

TAURUS 92, 45 000 km, prix spécial 12 500 \$, 449-0917

TAURUS 92, 45 000 km, prix spécial 12 500 \$, 449-0917

TAURUS 92, 45 000 km, prix spécial 12 500 \$, 449-0917

TAURUS 92, 45 000 km, prix spécial 12 500 \$, 449-0917

TAURUS 92, 45 000 km, prix spécial 12 500 \$, 449-0917

TAURUS 92, 45 000 km, prix spécial 12 500 \$, 449-0917

TAURUS 92, 45 000 km, prix spécial 12 500 \$, 449-0917

TAURUS 92, 45 000 km, prix spécial 12 500 \$, 449-0917

TAURUS 92, 45 000 km, prix spécial 12 500 \$, 449-0917

TAURUS 92, 45 000 km, prix spécial 12 500 \$, 449-0917

TAURUS 92, 45 000 km, prix spécial 12 500 \$, 449-0917

TAURUS 92, 45 000 km, prix spécial 12 500 \$, 449-0917

TAURUS 92, 45 000 km, prix spécial 12 500 \$, 449-0917

TAURUS 92, 45 000 km, prix spécial 12 500 \$, 449-0917

TAURUS 92, 45 000 km, prix spécial 12 500 \$, 449-0917

TAURUS 92, 45 000 km, prix spécial 12 500 \$, 449-0917

TAURUS 92, 45 000 km, prix spécial 12 500 \$, 449-0917

TAURUS 92, 45 000 km, prix spécial 12 500 \$, 449-0917

TAURUS 92, 45 000 km, prix spécial 12 500 \$, 449-0917

TAURUS 92, 45 000 km, prix spécial 12 500 \$, 449-0917

TAURUS 92, 45 000 km, prix spécial 12 500 \$, 449-0917

TAURUS 92, 45 000 km, prix spécial 12 500 \$, 449-0917

TAURUS 92, 45 000 km, prix spécial 12 500 \$, 449-0917

LOISIRS ET VEHICULES RECREATIFS

606 ARTICLES DE SPORT
TABLES de billard, 600 \$, 400 \$.

655 MOTOCYCLETTES
BMW K100 RS, 1986, 47 000 km.

658 BATEAUX-MOTEUR, YACHTS, VOLIERS
YANZER 22, 1982, bon état, ber, 5 voiles.

659 PLANCHES À VOILE
AUX VENT FOU liquidation, 500 planches.

661 MOTONEIGES, VEHICULES TOUT TERRAIN
HONDA 85 24, 250 cc, peu utilisé.

662 BATEAUX-MOTEUR, YACHTS, VOLIERS
A ECHANGER, imm. à bureau pour bateau.

663 BATEAUX-MOTEUR, YACHTS, VOLIERS
A ECHANGER, imm. à bureau pour bateau.

664 BATEAUX-MOTEUR, YACHTS, VOLIERS
A ECHANGER, imm. à bureau pour bateau.

665 BATEAUX-MOTEUR, YACHTS, VOLIERS
A ECHANGER, imm. à bureau pour bateau.

666 BATEAUX-MOTEUR, YACHTS, VOLIERS
A ECHANGER, imm. à bureau pour bateau.

667 BATEAUX-MOTEUR, YACHTS, VOLIERS
A ECHANGER, imm. à bureau pour bateau.

668 BATEAUX-MOTEUR, YACHTS, VOLIERS
A ECHANGER, imm. à bureau pour bateau.

669 BATEAUX-MOTEUR, YACHTS, VOLIERS
A ECHANGER, imm. à bureau pour bateau.

670 AVIONS
ULTRA-LEGER, Cosmos 2100, excellent état.

LES ANNONCES

LES ANNONCES
MERCEDES 300 D 1983, 175 000 km, air, excellent état.

LES ANNONCES
MERCEDES 300 D 1983, 175 000 km, air, excellent état.

LES ANNONCES
MERCEDES 300 D 1983, 175 000 km, air, excellent état.

LES ANNONCES
MERCEDES 300 D 1983, 175 000 km, air, excellent état.

LES ANNONCES
MERCEDES 300 D 1983, 175 000 km, air, excellent état.

LES ANNONCES
MERCEDES 300 D 1983, 175 000 km, air, excellent état.

LES ANNONCES
MERCEDES 300 D 1983, 175 000 km, air, excellent état.

LES ANNONCES
MERCEDES 300 D 1983, 175 000 km, air, excellent état.

LES ANNONCES
MERCEDES 300 D 1983, 175 000 km, air, excellent état.

LES ANNONCES
MERCEDES 300 D 1983, 175 000 km, air, excellent état.

LES ANNONCES
MERCEDES 300 D 1983, 175 000 km, air, excellent état.

LES ANNONCES
MERCEDES 300 D 1983, 175 000 km, air, excellent état.

LES ANNONCES
MERCEDES 300 D 1983, 175 000 km, air, excellent état.

LES ANNONCES
MERCEDES 300 D 1983, 175 000 km, air, excellent état.

LES ANNONCES
MERCEDES 300 D 1983, 175 000 km, air, excellent état.

LES ANNONCES
MERCEDES 300 D 1983, 175 000 km, air, excellent état.

LES ANNONCES
MERCEDES 300 D 1983, 175 000 km, air, excellent état.

LES ANNONCES
MERCEDES 300 D 1983, 175 000 km, air, excellent état.

LES ANNONCES
MERCEDES 300 D 1983, 175 000 km, air, excellent état.

LES ANNONCES
MERCEDES 300 D 1983, 175 000 km, air, excellent état.

LES ANNONCES
MERCEDES 300 D 1983, 175 000 km, air, excellent état.

LES ANNONCES
MERCEDES 300 D 1983, 175 000 km, air, excellent état.

LES ANNONCES
MERCEDES 300 D 1983, 175 000 km, air, excellent état.

LES ANNONCES
MERCEDES 300 D 1983, 175 000 km, air, excellent état.

LES ANNONCES
MERCEDES 300 D 1983, 175 000 km, air, excellent état.

LES ANNONCES
MERCEDES 300 D 1983, 175 000 km, air, excellent état.

LES ANNONCES
MERCEDES 300 D 1983, 175 000 km, air, excellent état.

LES ANNONCES
MERCEDES 300 D 1983, 175 000 km, air, excellent état.

LES ANNONCES
MERCEDES 300 D 1983, 175 000 km, air, excellent état.

LES ANNONCES
MERCEDES 300 D 1983, 175 000 km, air, excellent état.



Pour Mme Drouin, la FCSQ a la bonne vision des gens qu'elle représente.

Drouin: il faut revenir où l'action se passe

RAYMOND GERVAIS

La présidente de la Fédération des commissions scolaires du Québec (FCSQ), Mme Diane Drouin, s'est réjouie hier de constater les résultats d'un récent sondage Léger et Léger, qui démontre que les parents ayant des enfants dans les réseaux primaire et secondaire sont satisfaits de la qualité de l'éducation dispensée à leurs enfants.

Pour Mme Drouin, ce résultat démontre clairement que la FCSQ a la bonne vision des gens qu'elle représente. « Il est certain que l'idée de décentralisation de l'éducation a fait son chemin parmi la population depuis le temps qu'on en par...

« Le ministre de l'Éducation sera toujours responsable des grands objectifs à atteindre et du contrôle de l'efficacité de ces moyens qu'on aura pris pour les atteindre. Là-dessus, tout le monde s'entend. Ce que nous souhaitons, c'est qu'il y ait une révision des politiques d'éducation pour que le ministre ne conserve que les grandes orientations ou objectifs et qu'on laisse aux commissions scolaires et aux écoles le choix des moyens pour arriver à ces objectifs », a déclaré Mme Drouin.

Selon le sondage Léger et Léger réalisé auprès de 1004 personnes entre le 14 et le 19 mai dernier, 80 p. cent des gens interrogés qui ont des enfants qui fréquentent les écoles primaires publiques sont satisfaits de l'éducation que reçoivent leurs enfants. Au secondaire, la proportion de satisfaction diminue et passe à 60 p. cent, mais demeure quand même majoritaire. « Plus on est près de l'école, plus on l'apprécie », a soutenu la présidente.

De plus, le sondage démontre clairement que c'est aux parents qu'incombe le rôle le plus important dans l'éducation de leurs enfants. Par contre, 23 p. cent des personnes interrogées soutiennent que l'école a un rôle très important à jouer.

Un autre élément important qui ressort du sondage sont les valeurs à véhiculer à l'école. Le sens de la responsabilité, la discipline et le goût du travail bien fait arrivent au premier rang dans les valeurs que la population désire voir instaurer.

Par ailleurs, dans l'éventualité d'un partage des responsabilités en matière d'éducation, 31,3 p. cent des répondants affirment que ce sont les commissions scolaires qui devraient détenir les pouvoirs décisionnels.

Le sondage téléphonique classe les écoles au second rang avec 29,6 p. cent des personnes interrogées. Le ministre de l'Éducation arrive au troisième rang en retenant seulement la faveur de 17,9 p. cent des répondants.

Selon la FCSQ, ce résultat sans équivoque, constitue un véritable appel à un nouveau partage de responsabilités entre le Gouvernement et les commissions scolaires en plus de confirmer l'orientation prise par la Fédération il y a quelques années et qui réclame une décentralisation des pouvoirs vers les commissions scolaires.

Le New York Times va prendre des couleurs

AP NEW YORK

L'éditorial dominical du New York Times va suivre la tendance observée dans la presse du week-end avec l'introduction de la couleur dans l'une de ses rubriques à partir d'aujourd'hui.

Un serpen vert et brillant portant un livre dans sa gueule ornera la première page de la rubrique littéraire, devenant ainsi le premier élément coloré du quotidien après le Sunday magazine, a déclaré en fin de semaine le porte-parole du journal William Adler. Il illustrera l'article en une de la rubrique, « les péchés de l'été ». La rubrique comportera également une publicité couleur sur deux pages vantant les couleurs dans l'une de ses rubriques à partir d'aujourd'hui.

D'après M. Adler, l'apparition de la couleur dans d'autres rubriques se fera durant les prochains mois. Elle gagnera progressivement les rubriques voyages, biens immobiliers, art et loisirs avant de s'installer complètement dans l'édition dominicale du journal, d'ici la fin de l'année ou d'ici début 1994. Seules les rubriques infos, sports et affaires seront épinglées.

SOLUTION DU PROBLÈME 248

HORIZONTELEMENT: 1 FUTILE - 5 SIROPS - 9 ODORAT - 13 UTILITE - 15 HEREDITÉ - 17 DORSAL - 19 EPAULAI - 22 TINTONS - 23 LESSIVIER (serviltes) - 24 INODORE - 26 NÉANES (innies, sienne) - 27 MESSIDOR (dormisse, mordsisse) - 29 MUGUET - 33 HEBETES - 35 SUECIDOS - 37 BETISE - 39 INULES - 41 AFOC/L - 42 ROSTRE (retors, rétros, trésor) - 44 EDENTE (dentée, étendue) - 47 MINIMIE - 48 PTOSES (postes) - 49 CASEMATE - 50 FERRANTS - 51 IRIDIEN - 52 EPINIER (pinière) - 53 STE-LES (lestes) - 54 NEIGERA (nergie, égraine, égrené, général, grainée) - 55 ESSEULEE.

VERTICALEMENT: 1 FURE/FA (fauter, feutra, réfut) - 2 UTOPIEME - 3 TITAMEE (entétai, étiéni, étiéni) - 4 LILLOIS - 6 INDOPLORE (endolori) - 7 RIOTER - 8 SHAVING - 10 DEMERITE - 11 RITALS (trials) - 12 TELEKIS - 14 EPISODES (disposée) - 16 ELE-VEUSE - 18 RASEMANT (entrâmes, maternes, rentâmes, sarment) - 20 ANNHILLE - 21 TENUEUSE - 25 DOBERMAN (dénombra) - 28 SPECIMEN - 30 USURPAIT - 31 RIC-TUS (citrus) - 32 CHAMADES - 34 TISSES - 36 DIESEEE - 37 BONIFIA - 38 TAMARIN (mariant, mariant, marmat, ramant) - 40 LETTRÉE - 43 OESTRE (stéro, toares) - 5 DEMISE (deisme, demies, medise) - 46 ETUDEE (dutéee).

ETES-VOUS OBSERVATEUR?

1) Sourcil du moine indiqué. 2) Sa jambe gauche sur poignet. 3) Manche indiquée sur son poignet gauche.

4) Haut du capuchon modifié. 5) Ceinture incomplète. 6) Manche de l'épauette plus court. 7) Aile gauche du dernier angolet. 8) Bras de l'angolet du haut indiqué.

RÉPONSES

1) Sourcil du moine indiqué. 2) Sa jambe gauche sur poignet. 3) Manche indiquée sur son poignet gauche.

UNE LUMIÈRE DANS LES TENÉBRES

La Société canadienne de la Croix-Rouge. Compagnie pour la protection des victimes de la guerre.

Cette fillette éthiopienne est une victime de la guerre. Les armes se sont tuées, mais elles ont causé des blessures qui ne se cicatrisent peut-être jamais. Pour des milliers d'enfants comme elle, la Croix-Rouge canadienne représente une lumière dans les ténébreux.

Aidez à faire briller davantage cette lumière.

Le Guatemala toujours dans l'attente d'un président

AFP
GUATEMALA

Le Guatemala est toujours dans l'attente d'un nouveau président que doit désigner le Congrès (Parlement) lors d'une réunion extraordinaire destinée à mettre un terme à la vacance du pouvoir.

Convoqué d'urgence vendredi soir par son président, M. José Lobo Dubon, le Congrès devait commencer ses travaux en fin de matinée pour révéler le nom des nouveaux président et vice-président mais à 17H00 locales (23H00 GMT), la réunion n'avait toujours pas commencé tandis que se poursuivaient des tractations entre différents secteurs.

« Journée historique pour le Guatemala », « L'espoir renaît », « Le panorama s'éclaircit », « Aujourd'hui nous aurons un président », sont quelques-uns des titres des journaux guatémaltèques, apparemment anxieux de voir se terminer une crise politico-institutionnelle qui dure depuis quatre jours.

Le nouveau président doit être élu à la majorité des deux-tiers, soit par 79 députés sur les 119 que compte le Congrès. Le président

élu par le Congrès terminera le mandat commencé en janvier 1991 par M. Serrano et qui devait prendre fin en janvier 1996.

D'ores et déjà, selon les observateurs, deux candidats sont considérés comme favoris: le procureur (médiateur) des Droits de l'homme, M. Ramiro de Leon Carpio, 50 ans et M. Edmundo Vasquez Martinez, 64 ans, président de la Cour Suprême de justice.

M. De Leon Carpio a déclaré samedi à l'AFP qu'il « acceptait le défi » que lui proposait le secteur civil.

M. de Leon Carpio semble en meilleure position que son rival dans la mesure où il a joué un rôle très actif tout au long de la crise guatémaltèque demandant inlassablement le retour à l'ordre constitutionnel. Le fait que M. de Leon Carpio ait été jusqu'à présent médiateur officiel pour le problème des droits de l'homme est un atout supplémentaire, surtout, estiment les observateurs, vis à vis de l'opinion mondiale, le Guatemala ayant été souvent critiqué pour sa politique à l'égard des droits de l'homme.

La crise guatémaltèque a commencé le 25 mai dernier par le

coup de force du président Jorge Serrano qui s'était attribué les pleins pouvoirs avec le feu vert des militaires. Une semaine après, constatant l'échec du « coup » de M. Serrano les militaires l'ont déposé pour accorder leur soutien au vice-président Gustavo Espina qui s'est auto-proclamé président mercredi dernier.

L'échec de M. Espina a été encore plus net, l'ex-vice-président ne réussissant qu'à faire l'union contre lui, tandis que des milliers de manifestants sont descendus dans la rue pour demander son départ.

Finalement, après une dernière volte-face politique, les militaires se sont ralliés à l'opposition et M. Espina qui a été considéré comme « inéligible » au poste de président tandis qu'un mandat d'arrêt émis par les services du procureur général court toujours contre lui.

Samedi après-midi on restait toujours sans nouvelle de M. Espina qui, selon certaines sources, aurait pu déjà quitter le pays comme l'a fait avant lui M. Jorge Serrano réfugié depuis mercredi dernier au Salvador et dont les autorités guatémaltèques ont réclamé l'extradition.

DÉCÈS, PRIÈRES, REMERCIEMENTS

INDEX DES DÉCÈS

- BASTIEN (Gilles) - Vimont, Laval
- BAYOUK (Khalil E.) - Montréal
- COUVRETTE (Marie) - Montréal
- GARNEAU (Rodolphe) - Montréal
- GIRARD (POULIN) - Rhéa
- St-Hyacinthe
- JOLICOEUR (Soeur Juliette) - Montréal
- KWIECIEN (André-John) - Montréal
- LEFEBVRE (Soeur Denise s.g.m.) - Montréal
- LEMAY (Albert) - Longueuil
- PATENAUDE (GAGNON) Juliette - St-Léonard
- POIRIER (Lucien) - Montréal
- SALVAS (George) - Montréal
- TETREAULT (BEAUREGARD) - Yonne
- Deux-Montagnes

LEMAY (Albert)
De Longueuil, le 5 juin 1993, à l'âge de 95 ans, est décédé M. Albert Lemay, époux de feu Phémia Allaire. Il laisse dans le deuil ses enfants: Jean-Claude (Claudette Martin), Marcel (Nicole Benard), Onil (Marielle Chagnon), ses petits-enfants: Sylvain, Carole, Marie-Josée, Martin, son arrière-petit-fils Ludovic, son frère Léonidas Lemay, belles-sœurs, autres parents et amis. Exposé à La Maison Darce 505 Curé-Poirier O. Longueuil

Une liturgie de la Parole sera célébrée le mardi 8 juin à 15h en la chapelle de la résidence funéraire, et de la au crématorium Darce. Heures des visites: dimanche de 19h à 22h, lundi de 14h à 17h et de 19h à 22h, mardi à compter de 13h.

POIRIER (Lucien)
A Montréal, le 5 juin 1993, à l'âge de 60 ans et 4 mois, est décédé M. Lucien Poirier. Il laisse dans le deuil son épouse Marguerite Delcourt, ses enfants: Lucie (Clau- de Leblanc), Luc (Francine), Pierre (Christine), Marie-Claude (Robert Hébert), Anne-Marie (Serge Corneau), huit petits-enfants: Christine, Francis, Marc, Marie-Eve, Olivier, Audrey, Jean-Philippe et Pierlu, son frère Marcel, neveux et nièces, parents et amis. A sa demande, il sera inhumé au crématorium A. Dallaire. Les centres seront exposés mardi le 8 juin à compter de 19h, suivi à 20h30 d'une réunion de prières en la chapelle du Complexe Alfred Dallaire Inc. 2159 est. boul. St-Martin Duvernay, Laval

Au lieu de fleurs, des dons à la Société canadienne du cancer seraient appréciés. Direction: Complexe funéraire St-François d'Assise (Membre R.F.A.Q.) 6700 Beaubien est Montréal

GIRARD (POULIN) Rhéa
A l'Hôpital Lakeshore, le 4 juin 1993, à l'âge de 80 ans, est décédée Mme Rhéa Poulin, épouse en premières noces de feu Armand Girard et en secondes noces de Louis-Philippe Laliberté, qui demeurait à Upton. La défunte laisse deux fils et deux filles: Louis (Me Carole Drolet) de Montréal, Yvon (Juliette Lemonde) de Ste-Rosalie, Marguerite (Viateur La- londe) de Montréal et Isabelle (feu Jean-Claude Dansarault) de Granby, aussi huit petits-enfants et une arrière-petite-fille. Lui survivent aussi trois sœurs: Alma (feu Gérard Langelier) et Jeannette (feu Lorenzo Lemire) de Ste-Rosalie, Gisele (feu Bernard Verreault) de Ste-Hyacinthe, aussi un beau-frère Me Francis Cardinal d'Upton. Exposé dimanche à 14h à la Résidence funéraire Mougoué Ltée 1115 Girouard O. St-Hyacinthe

Les funérailles auront lieu lundi le 7 juin à l'église de Ste-Rosalie, à 14h, suivies de l'inhumation.

LEFEBVRE (Soeur Denise s.g.m.)
A la Maison mère des Soeurs Grises, Montréal, le 3 juin 1993, à l'âge de 86 ans, est décédée subitement soeur Denise Lefebvre, supérieure générale de sa congrégation de 1973 à 1981, après avoir été assistante générale de 1967 à 1973. Outre sa famille religieuse, elle laisse dans le deuil plusieurs nièces et neveux dont l'abbé Marcel Lefebvre et le Père Claude Lefebvre, f. ch.

Native de Saint-Benoit (Deux Montagnes), soeur Denise Lefebvre fit profession religieuse en 1929 et exerça une brillante carrière dans le domaine de l'éducation des infirmières. Elle fut pendant de nombreuses années directrice de l'Institut Marguerite-d'Youville, école supérieure d'infirmières affiliée à l'Université de Montréal où soeur Denise avait obtenu son doctorat en pédagogie. Elle a été membre de la Conférence canadienne des Ecoles universitaires d'art infirmier, membre de la Ligue nationale américaine des soins infirmiers, membre d'un comité de spécialistes en sciences infirmières pour l'Organisation mondiale de la santé (O.M.S.). Son engagement à la cause de la promotion de l'éducation des infirmières lui valut de recevoir un doctorat "honoris causa" en sciences de l'Université de Moncton en 1988, le Logo de l'Ordre des infirmières et infirmiers de Québec en 1977; d'être fait membre de l'Ordre du Canada en 1983; de recevoir le Prix Jeannette Casgrain et la Médaille de bronze de l'Université de Montréal en 1984. En 1990, elle était membre de l'Académie des grands Montréalais. Soeur Lefebvre a travaillé activement à la promotion de la cause de canonisation de Marguerite d'Youville, fondatrice des Soeurs Grises, et a eu la grande joie d'assister à sa canonisation à Rome, le 9 décembre 1990.

La dépouille mortelle de soeur Denise Lefebvre sera exposée à la Maison mère des Soeurs Grises 1190 rue Vuy Montréal

à partir de 16 heures, dimanche le 6 juin 1993. Il y aura célébration de la Parole dimanche et lundi, à 19 heures 30. La liturgie des funérailles sera célébrée au même endroit, mardi le 8, à 10 heures. L'inhumation suivra au cimetière des religieuses sur l'île Saint-Bernard, Châteauguay. Parents et amis sont invités à assister. Prière de ne pas envoyer de fleurs. Des amonnes en faveur des oeuvres de Mère d'Youville seraient appréciées. Direction: Alfred Dallaire

Soeurs de la Providence 5655 de Salaberry Montréal

lundi le 7 juin à 15h. Les funérailles auront lieu mardi le 8 juin à 14h, en l'église La Présentation de la Sainte Vierge à Dorval. Inhumation au cimetière du même endroit. Direction: J.J. Cardinal

Mme Juliette Gagnon Patenaude
A St-Léonard, le 5 juin 1993, est décédée à l'âge de 86 ans, Mme Juliette Gagnon Patenaude, épouse de feu Adrien Patenaude. Elle laisse dans le deuil ses enfants: feu Pauline (Jacques Valière), Jean-Paul (Pauline Desrochers), Madeleine (Jean-Guy Langlois), Denise (Jean-Guy Rodier), Raymond (Pierrette Langevin), Claude (Lise Cardinal), Suzanne (Paul-Emile Caron), Lise (feu H. Omer Lacroix), Nicole (Levon Gouliani), Michel (Yolande Goudreau), ainsi que 34 petits-enfants et 21 arrière-petits-enfants, neveux et nièces, beaux-frères, belles-sœurs. Exposé à la résidence funéraire Magnus Poirier Inc. 1110 Pie-IX

Les funérailles auront lieu mercredi le 9 juin en l'église St-Vincent Marie-Srambi à 11h et de la au cimetière de Ste-Julienne. Des dons à la Fondation Santa Cabrini seraient appréciés.

KWIECIEN (André-John)
A Montréal, le 4 juin 1993, à l'âge de 42 ans, est décédé M. André-John Kwiecien, fils de feu André Kwiecien et de Ja- nina Kwiaciak (Bill Pollock). Outre sa mère, il laisse dans le deuil son épouse Arlette Blais, sa belle-fille Geneviève, son frère Stan, sa soeur Marja (Christian Chouinard), neveux et nièces, cousins et cousines, parents et amis. Il laisse également les membres de l'Alliance internationale des Employés de Scène et de Théâtre (IATSE Local 56). Au lieu de fleurs, des dons à la Fondation québécoise des maladies mentales seraient appréciés. Il sera exposé au salon

Alfred Dallaire Inc. 2548 Beaubien est Montréal

dimanche le 6 juin 1993 de 19h à 22h, lundi à compter de 13h. Une réunion de prières aura lieu au salon lundi à 16h30.

Soeur Denise Lefebvre
A l'Institut de cardiologie de Ste-Justine, le 4 juin 1993, à l'âge de 93 ans, est décédée Mme Yvonne Beaugard, épouse de feu Charles Laurent Tétreault. Elle laisse dans le deuil ses enfants: Yvette (Jean Byron), Lucille (Denis Beauchamp), Maurice (Claire Chagnon), Jacques (Françoise Turcotte), sa bru Claire Ouellet (feu Paul-Émile Tétreault), ses 19 petits-enfants et 32 arrière-petits-enfants, sa soeur Adrienne Ménard, son beau-frère Georges Malo, plusieurs neveux et nièces, parents et amis. Au lieu de fleurs, des dons à l'Institut de cardiologie seraient appréciés. Les funérailles auront lieu lundi le 7 juin. Le convoi funéraire partira du Complexe funéraire St-François d'Assise (Membre R.F.A.Q.) 6700 Beaubien est Montréal

à 10h30 pour se rendre en l'église Ste-Croix (1191 boul. Ste-Croix, Mt-Nord), où le service sera célébré à 11h et de la au cimetière de St-Damase, lieu de sépulture. Parents et amis sont priés d'y assister sans autre invitation. Heures des visites: dimanche de 14h à 17h et de 19h à 22h, lundi à compter de 9h à 11h.

RFAQ
Le Complexe funéraire Saint-François-d'Assise

- pré-arrangements
- garderie
- salles d'exposition
- salles de réception
- crémation
- chapelle
- vaste stationnement
- service international
- choix d'urnes et de cercueils

252-6700
Si nécessaire, nous pouvons desservir d'autres cimetières

SALVAS (George)
A Montréal, le 4 juin 1993, à l'âge de 77 ans, est décédé M. George Salvas, époux de Blanche Dubé. Outre son épouse, il laisse ses enfants Francine (Pierre Laliberté), Christian (Francine Lamoureux), Lorraine (Philippe Richer), ses petits-enfants Maxime, Étienne-Laurent, Alexandre, Antoine, son frère Oscar, ses sœurs Marie-Ange et Normande, ses beaux-frères et belles-sœurs, neveux et nièces, parents et amis. Exposé à la résidence funéraire Magnus Poirier Inc. 8625 boul. Langelier St-Léonard

Les funérailles auront lieu lundi le 7 juin à 11h en l'église Ste-Ange de Mérici et de la au cimetière Ste-Pie de Guilre. Des dons à la Fondation de l'Institut de cardiologie de Montréal seraient appréciés. Heures de visites: dimanche de 14 à 17h et de 19 à 22 h et lundi des 9 h30.

à 10h30 pour se rendre en l'église Ste-Croix (1191 boul. Ste-Croix, Mt-Nord), où le service sera célébré à 11h et de la au cimetière de St-Damase, lieu de sépulture. Parents et amis sont priés d'y assister sans autre invitation. Heures des visites: dimanche de 14h à 17h et de 19h à 22h, lundi à compter de 9h à 11h.

Un don précieux la VIE

La Banque d'Yeux du Québec

252-3886

AVIS LÉGAUX - APPELS D'OFFRES - SOUMISSIONS - ENCANS

AVIS JUDICIAIRE
Avis est par les présentes donné conformément à l'article 31 de la Loi sur les pouvoirs spéciaux des corporations (L.R.Q., c. P-16) que les garanties créées, en vertu d'un acte de fiducie d'hypothèque, de nantissement et de page intervenu entre FIDUCIE DESJARDINS INC. (anciennement connue sous la dénomination sociale de FIDUCIE DU QUEBEC), en sa qualité de fiduciaire, et LE ROYAL ROUSSILLON INC., devant Me Suzie Senecal, notaire, le 1er mai 1988, et enregistré au bureau de la division d'enregistrement de Montréal, le 12 juillet 1988, sous le numéro 4048667, en vertu duquel LE ROYAL ROUSSILLON INC. a hypothéqué, nanti et grevé certains biens, présents et futurs, dont ses comptes, à recevoir, créances, droits ou réclamations lui appartenant et autres éléments d'actifs plus amplement décrits dans ledit acte de fiducie, sont devenus exécutoires.

MONTREAL, le 4e jour de juin 1993

HUDON, GENDRON, HARRIS, THOMAS
Procureurs de Fiducie Desjardins Inc. et qualités de fiduciaire

AVIS PUBLIC
Avis est par la présente donné que la Commission scolaire Lakeshore a l'intention de vendre trois propriétés:

- 1) Lots P.19, 20 - P.48 - Ville de Beauport, Intersection Beauport et Highridge Road Un terrain situé dans une zone résidentielle et mesurant environ 50 000 pi car.
- 2) 45 rue Church, Beauport, (Québec) - Une parcelle de terre située dans une zone résidentielle et mesurant environ 70 000 pi car., sur laquelle est érigée une école de deux étages.
- 3) 216, Victoria Drive, Bâle d'Ute, (Québec) - Une parcelle de terre réservée à la construction d'édifices institutionnels et mesurant environ 269 000 pi car., sur laquelle est érigée une école d'un étage.

Les demandes d'information et les offres d'achat doivent être adressées au Directeur d'Administration des affaires, Commission scolaire Lakeshore, 257, boulevard Beauport, Beauport (Québec), dans les quinze (15) jours du présent avis.

William Stockwell
Secrétaire général

Prenez avis que Salomon Levy, domicilié au 6873, Bantus dans la ville de Côte St-Louis, district de Montréal, s'adressera au ministre de la Justice afin d'obtenir un certificat lui permettant de changer son nom en celui de Sam Levy. Ce changement n'affectera aucune autre personne.

Montréal, le 4 juin 1993
Charles Powell Abelson
Procureur du requérant

AVIS DE LA DEMANDE DE DISSOLUTION
PRENEZ AVIS QUE la compagnie ROBERT LACROIX ET ASSOCIÉS INC. demandera à l'inspecteur général des institutions financières la permission de se dissoudre.

SIGNÉ À MONTREAL, ce 5e jour de mai 1993.
ROBERT LACROIX ET ASSOCIÉS INC
Par: Robert Lacroix, Président et Secrétaire

AVIS DE DEMANDE DE DISSOLUTION MEDIUM SONORE INC.
Prenez avis que la compagnie «MEDIUM SONORE INC.» demandera à l'inspecteur général des institutions financières du Québec la permission de se dissoudre.

Montréal, le 24 mars 1993
Monsieur Jean-Guy Trudel
Président

PRENEZ AVIS que Marie-Lina Habra domiciliée au 30, boul. West Park, Dollard-des-Ormeaux, province de Québec H9A 2J6, adressera au ministre de la Justice afin d'obtenir un certificat en vertu duquel elle changera son nom en celui de Marie-Lina Habra.

D1953516

AVIS
Prenez avis que Gilles Charbonneau s'adressera au ministre de la Justice afin d'obtenir un certificat lui permettant de changer son nom en celui de Gilles Renaud.

Première publication le 6 juin 1993.
Deuxième publication le 13 juin 1993. 01970209

PRENEZ AVIS que Madame Corine Corine-Gagnon-Tremblay, domiciliée au 58, 114e rue, Beauport, présentera au ministre de la Justice une requête pour changement de nom pour avoir le prénom suivant: Karine Gagnon-Tremblay.

D1950719

Votre don va loin

DEVELOPPEMENT ET PAIX



L'hôtel glisse doucement vers la mer

Construit il y a une centaine d'années au bord d'une falaise, l'hôtel Holbeck Hall glisse inexorablement vers la mer. En raison d'un glissement de terrain dû à des pluies torrentielles, l'hôtel s'était déplacé dans la nuit de jeudi à vendredi et rapproché dangereusement du bord de la falaise. Ses propriétaires, qui n'ont pu déménager à temps les meubles et les antiquités évaluées à trois millions de dollars qui se trouvent à l'intérieur, ne peuvent, à l'instar des curieux, qu'assister à ce spectacle insolite. «L'immeuble descend graduellement vers la mer. Nous nous attendons à ce que diverses parties s'effondrent au cours de la journée», a déclaré un porte-parole de la police.

Plus de deux Américains sur trois ont confiance en Clinton

AFP
WASHINGTON

Malgré une cote de popularité toujours faible — 38 p. cent d'opinions favorables — les Américains estiment à une très large majorité que le président Bill Clinton peut tirer les leçons de ses erreurs, selon un nouveau sondage CBS/New York Times rendu public hier.

Quelque 69 p. cent des 1347 personnes interrogées (du 1er au 3 juin) considèrent que le président américain est capable de tirer les leçons de ses erreurs et de faire mieux à l'avenir, alors que 26 p. cent considèrent qu'il n'est pas à la hauteur de sa tâche.

Si 38 p. cent approuvent son action — contre 37 p. cent lundi et 49 p. cent au début du mois —, la moitié des 47 p. cent qui la désapprouvent estiment qu'il fera mieux à l'avenir, selon cette enquête réalisée avec une marge d'erreur de 3 points.

Vendredi, la moitié des personnes représentatives choisies pour cette enquête ont été interrogées à nouveau pour évaluer la réaction populaire au retrait par le président Clinton de la candidature de la juriste libérale Lani Guinier à un poste élevé au ministère de la Justice.

Les deux tiers des 565 personnes interrogées ont indiqué être au courant de l'affaire. 47 p. cent ont estimé que M. Clinton a eu raison de renoncer à cette nomination, et 30 p. cent lui ont donné tort. Un tiers des personnes interrogées ont déclaré avoir une plus mauvaise impression de M. Clinton depuis cette affaire.

En bref

DE L'ARGENT GAY

Des billets portant l'inscription «Argent gay» commencent à circuler dans la ville de Pensacola, dans le but de prouver l'importance économique de la communauté homosexuelle dans cette région de Floride parfois surnommée la «Riviera gay». Les positions anti-gay de certains élus locaux ont en effet provoqué la colère de certains commerçants dans la ville de visiteurs homosexuels. Et une organisation gay locale, Christopher Street South, estime que les homosexuels dépensent environ 25 millions de dollars par an dans la région. Un Jar et plusieurs personnes ont commencé à imprimer cet argent après que le conseiller municipal Doug Proffitt eût écrit à une chaîne locale de télévision pour se plaindre d'une information sur les activités du week-end du Memorial Day, qui attirait chaque année des milliers d'homosexuels à Pensacola.

LE TERRORISME CÔTE TROIS FOIS PLUS CHER

Le gouvernement britannique a décidé d'augmenter les primes d'assurance contre les attaques terroristes, qui pourront tripler dans les zones à risques comme la City, le cœur financier de Londres, cible de deux attentats majeurs en un an, a annoncé hier le ministre du Commerce et de l'Industrie. Un responsable de ce ministère doit s'entretenir mercredi avec une délégation de toutes les parties intéressées par cette décision, a-t-on précisé de même source. Mais l'Association des Assureurs Britanniques s'est dite déçue par la mesure.

OBSÈQUES DE KORESH

Le chef de la secte davidienne David Koresh a été

enterré hier dans un petit cimetière du Texas en présence de quatre membres de sa famille seulement. Le Memorial Park Cemetery se trouve à environ 190 km au nord-ouest de Waco, où Koresh et 70 de ses fidèles sont morts dans l'incendie des locaux de la secte le 19 avril dernier. Les enquêteurs n'excluent toujours pas que Koresh, mort d'une balle dans la tête, ait pu se suicider ou ait été tué par son adjoint, Steve Schneider.

NOUVEAUX DIAMANTS

Des chercheurs de l'université de Pennsylvanie ont créé une nouvelle classe de molécules polymères qui deviennent des diamants industriels lorsqu'elles sont chauffées au four à faible température, rapporte vendredi la revue Science. L'auteur de la découverte, la chimiste Patricia Bianconi, de l'université d'Etat de Pennsylvanie, précise qu'elle a utilisé des polymères (molécules dont la masse moléculaire est multiple de celle d'une monomère) à base de charbon et dont des atomes sont déjà en structure de diamants. Chauffer ces molécules entre 218 et 420 degrés brise les liens atomiques au sein de la structure et entraîne les atomes de charbon à former une structure cristalline de diamant. Le matériau chauffé constitue une alternance de régions granulaires — des cristaux de diamants — et de régions solides et noires — du diamant micro-cristallin entouré de graphite. Si l'on sait déjà fabriquer des diamants, cela se fait généralement à haute température. Les diamants synthétiques sont utilisés notamment comme abrasifs. D'après Patricia Bianconi, les diamants obtenus à partir des polymères à base de charbon pourraient servir comme puces électroniques.

NECROLOGIE

Mme Juliette Gagnon Patenaude
A St-Léonard, le 5 juin 1993, est décédée à l'âge de 86 ans, Mme Juliette Gagnon Patenaude, épouse de feu Adrien Patenaude. Elle laisse dans le deuil ses enfants: feu Pauline (Jacques Valière), Jean-Paul (Pauline Desrochers), Madeleine (Jean-Guy Langlois), Denise (Jean-Guy Rodier), Raymond (Pierrette Langevin), Claude (Lise Cardinal), Suzanne (Paul-Emile Caron), Lise (feu H. Omer Lacroix), Nicole (Levon Gouliani), Michel (Yolande Goudreau), ainsi que 34 petits-enfants et 21 arrière-petits-enfants, neveux et nièces, beaux-frères, belles-sœurs. Exposé à la résidence funéraire Magnus Poirier Inc. 1110 Pie-IX

Les funérailles auront lieu mercredi le 9 juin en l'église St-Vincent Marie-Srambi à 11h et de la au cimetière de Ste-Julienne. Des dons à la Fondation Santa Cabrini seraient appréciés.

Mme Juliette Gagnon Patenaude
A St-Léonard, le 5 juin 1993, est décédée à l'âge de 86 ans, Mme Juliette Gagnon Patenaude, épouse de feu Adrien Patenaude. Elle laisse dans le deuil ses enfants: feu Pauline (Jacques Valière), Jean-Paul (Pauline Desrochers), Madeleine (Jean-Guy Langlois), Denise (Jean-Guy Rodier), Raymond (Pierrette Langevin), Claude (Lise Cardinal), Suzanne (Paul-Emile Caron), Lise (feu H. Omer Lacroix), Nicole (Levon Gouliani), Michel (Yolande Goudreau), ainsi que 34 petits-enfants et 21 arrière-petits-enfants, neveux et nièces, beaux-frères, belles-sœurs. Exposé à la résidence funéraire Magnus Poirier Inc. 1110 Pie-IX

Les funérailles auront lieu mercredi le 9 juin en l'église St-Vincent Marie-Srambi à 11h et de la au cimetière de Ste-Julienne. Des dons à la Fondation Santa Cabrini seraient appréciés.

La Jeune Presse

Interlude

■ Avec ces quatre textes prend fin pour cette année scolaire la publication de *La Jeune Presse*.

Depuis le début d'octobre, c'est près de 150 articles écrits par des jeunes apprentis journalistes du deuxième cycle du secondaire ainsi que du collégial et de l'université qui ont paru dans cette page hebdomadaire.

Une poignée de ces jeunes auront participé jusqu'au bout aux réunions mensuelles où étaient déterminés les sujets abordés et faite la répartition des tâches.

Les nombreux appels reçus à *La Presse* indiquent que leur travail n'a pas été inutile et que les lecteurs, jeunes et moins jeunes, ont apprécié ce qu'ils ont lu dans cette page.

Plusieurs des collaborateurs de *La Jeune Presse* seront d'ailleurs de retour fin août quand reprendra la publication de la page.

Bonnes vacances!

ÉCOLES

L'homme de toutes les situations

San Domingo

■ Troisième semaine de chantier. À 100 km de la capitale, Hato-Mayor est un pueblo plus grand que le diocèse de Sherbrooke. Nous y sommes entrés la journée la plus chaude à ce jour, soit 40°C à l'ombre.

Le Carrefour de Solidarité de Sherbrooke et l'ACDI nous rendent la vie plus facile en nous permettant de vivre dans des familles habituées à accueillir des Canadiens. Ici, les gens vivent du travail dans de petites usines artisanales, telles fromagerie, beurrierie, dans des plantations fruitières et une «zona franca» («maquiladora» au Mexique). Néanmoins, on manque d'emplois à Hato-Mayor et les jeunes se laissent hypnotiser par la capitale.

Ici, le travail social et pastoral d'une équipe de Canadiens est très important. Le curé, Padre René, est l'homme de toutes les situations, nous semble-t-il. Membre de Voluntas Dei de Trois-Rivières, il dirige plusieurs équipes de volontaires. Les Canadiens ont la charge de cette «paroisse-dio-cèse» depuis 40 ans. Padre René œuvre ici depuis 11 ans, se déclare heureux et très occupé. «Les Dominicains, affirme-t-il, acceptent aisément les étrangers qui viennent partager leur vie, leurs joies et leurs peines». Toujours selon le Padre, beaucoup de gens de Hato-Mayor n'en sont jamais sortis; en conséquence, le passage de Canadiens devient leur mode de voyager. Qui de nous s'en contenterait?

Les familles d'accueil reçoivent des Canadiens depuis 6 ou 7 ans. Tel est le cas de Senora Anita Pena de Rivera qui héberge deux stagiaires. Sa maison est grande, mais les visiteurs la rendent plus petite et plus vivante. Mme Rivera déclare: «Votre passage me donne l'occasion de partager et d'échanger». Pour Senora Guillermina Lopez, dame distinguée, les Canadiens sont fort aimables, polis et disciplinés. C'est un plaisir d'entendre un tel témoignage, n'est-ce pas?

Cette deuxième partie de stage démarre sur les chapeaux de roue. Tout semble positif. Les gens sont accueillants, souriants... et moins nerveux qu'à la capitale. Avec eux, nous traverserons le stage avec la satisfaction de remplir un engagement!

Pascal DUQUETTE
Collège Champlain
Lennoxville

LA JEUNE PRESSE est une initiative du service de l'information de LA PRESSE. Cette page paraît chaque dimanche, durant l'année scolaire. Son objectif est d'initier les adolescents à l'écriture journalistique en leur permettant de s'exprimer sur les divers sujets qui les intéressent. Le choix des thèmes et des chroniques est du ressort d'un comité de rédaction sous la direction de Marc Doré, adjoint au directeur de l'information.
Téléphone: 285-7070 (télécopieur: 285-6909).
Adresse: LA JEUNE PRESSE, 7, rue Saint-Jacques, Montréal, H2Y 1K9

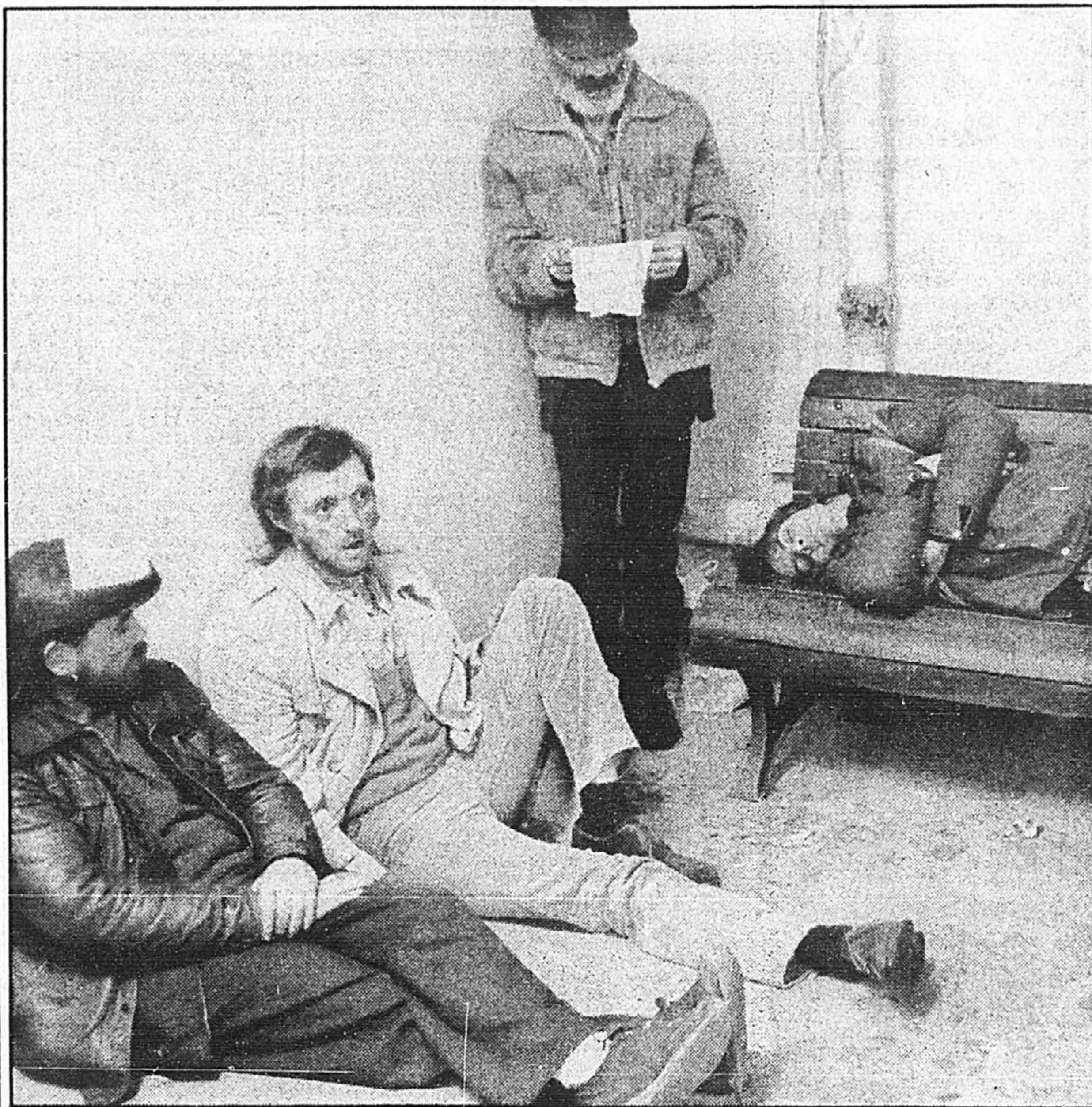

Pour la plupart, il s'agit là d'une situation qui leur a été imposée.

PHOTO La Presse

Une faim sans fin

■ «J'ai voulu partir de moi-même. Je n'ai pas beaucoup d'amis et je n'en veux pas. On ne peut pas me faire mal. J'aime ma solitude. Je suis bien, je ne me casse plus la tête pour les autres. Je pense à moi; le reste, je m'en fous. Le temps est long, mais j'aime mieux ça. J'ai besoin d'un repos. J'essaie de dormir pour oublier la faim. Je me réveille et je m'aperçois qu'on m'a laissé de l'argent ou de la nourriture.»

Voilà ce que raconte Stéphane Young, itinérant, bien emmitouflé dans plusieurs couvertures, et qui se réveille sous le toit de béton de l'agora du parc Viger qui lui sert de gîte temporaire.

Malgré les circonstances qui l'accablent, M. Young avoue être «heureux» de vivre dans la pauvreté et la solitude. De plus, il affirme que son plus bel héritage est d'être au monde. «Je n'ai plus mes parents, mais moi, je suis là.»

Il dit avoir vécu jusqu'à l'âge de 18 ans dans un orphelinat, où les religieuses lui ont prodigué son éducation. Par la suite, il s'est trouvé un emploi, mais il l'a perdu après à un accident. «Je vivais de l'aide du gouvernement, mais je voulais partir pour faire le vide, et je suis mieux comme ça», ajoute-t-il. Aujourd'hui, son bonheur consiste à aider son prochain: «Quand je vois quelqu'un de pauvre, je lui donne mon manteau ou ma couverture, même si je suis moi-même défavorisé», poursuit-il.

Avant de le quitter, l'une des

représentantes de *La Jeune Presse* fouille dans son sac à dos pour en sortir un sac de papier qu'elle lui tend. Ému, les yeux écarquillés, il la remercia: «Ah! Merci beaucoup! Ce n'était réellement pas nécessaire. En tout cas, le lunch sera mangé, tu peux en être sûr», conclut-il, le sourire aux lèvres.

Depuis quelque temps, la pauvreté se retrouve au cœur de l'actualité. Entre autres, à la télévision, à la radio et dans les journaux, les chiffres parlent d'eux-mêmes: un Montréalais sur cinq vit sous le seuil de la pauvreté. Des sans-abri, venus de par-

ACTUALITÉ

tout, errent dans les rues de la métropole. Parfois, une âme charitable laisse tomber quelques dollars, mais est-ce suffisant pour apaiser cette faim qui ronge des milliers de gens? Que pouvons-nous vraiment faire pour leur venir en aide?

L'Accueil Bonneau, un centre de jour, offre à la population itinérante de multiples services, poursuivant deux objectifs: répondre à des besoins primaires de survie (manger et se vêtir) et offrir des moyens de réhabilitation et de réinsertion sociale pour contrer la solitude et travailler sur les causes qui amènent les gens à Bonneau. Par exemple, la salle à manger reçoit en moyenne 700 personnes par jour et le ves-

taire pourvoit à d'autres grands besoins: vêtements, chaussures, literie et articles de toilette.

Pour sa part, Mme Marthe Groulx, secrétaire depuis six ans dans cette institution, avoue adorer son travail: «Je suis secrétaire médicale de métier et, en arrivant ici, je ne savais pas du tout dans quoi je m'embarquais, mais je n'ai jamais regretté mon choix.» L'Accueil Bonneau, maintenant sous la direction de soeur Nicole Fournier, œuvre depuis plus de 115 ans.

Les Soeurs Grises, fondatrices de l'établissement, ont orchestré le tout de façon formidable, et aujourd'hui, des gens de 16 à 99 ans bénéficient de leurs services. «J'ai eu faim, et vous m'avez donné à manger. J'ai eu soif, et vous m'avez donné à boire. J'étais un étranger, et vous m'avez accueilli (Mathieu 25; vs.35).» Voilà ce que cherche à faire toute cette équipe.

Hélas, le problème de la pauvreté ne cesse de s'accroître, il faut agir vite. Le temps est donc venu de se rappeler la prière de Jules Beaulac, affichée au mur du bureau de l'administration de l'Accueil Bonneau: «Seigneur, donne-moi assez de foi pour Te reconnaître dans le sans-abri qui frappe à ma porte et assez de charité pour l'aider.»

Julie Favreau
Cathy MOREL
École secondaire Royal George
Greenfield Park

Robert Kennedy: 25 ans déjà!

■ 6 juin 1968: un drame secoue l'Amérique. Le sénateur de l'État de New York, Robert Kennedy, candidat démocrate aux élections primaires en vue du scrutin présidentiel américain de novembre, succombe à l'attentat perpétré par un Jordanien de 24 ans, Sirhan Sirhan. L'assassinat est survenu à l'hôtel Ambassador de Los Angeles, où Kennedy venait de prononcer un discours politique devant ses partisans.

D'emblée, l'ex-procureur général des États-Unis de 1961 à 1964, membre d'une famille légendaire, symbolisait le «rêve américain». Frère de l'ancien président, lui-même assassiné en 1963, Robert Kennedy inspirait des sentiments partagés: pour certains, il incarnait un mini-Machiavel capable de prendre tous les moyens pour arriver à ses fins, tandis que pour les femmes, il personnifiait plutôt une sorte de James Dean.

Par ailleurs, les adolescents le considéraient comme un jeune politicien osant défier les vieux; quelques-uns disaient même qu'il était brave parce qu'il avait fait plier les magnats de l'acier. Cependant, pour les Sudistes, Kennedy représentait une malédiction, car il avait envoyé la garde fédérale pour accompagner les élèves noirs aux écoles intégrées du Mississippi.

En effet, homme politique modèle pour son époque, Robert Kennedy a travaillé pour l'avancement des Noirs dans la société tout au long de sa carrière. Entre autres, il est le parrain de la loi

ACTUALITÉ

adoptée en 1964 qui définissait les Droits civiques, confirmant ainsi l'égalité des citoyens blancs et noirs.

À ce chapitre, Kennedy se portait souvent à la défense des Noirs comme en fait foi l'extrait suivant, tiré de son livre *Vers un monde nouveau*: «L'histoire nous a placés tous, Noirs et Blancs, à l'intérieur d'une même frontière, sous les mêmes lois. Tous, depuis le plus riche et le plus puissant des hommes jusqu'au plus faible et plus affamé des enfants, nous possédons un trésor commun: le nom d'Américain. Être Américain, c'est avoir été réproché et étranger, avoir parcouru les chemins de l'exil et savoir que celui qui renie le réproché et l'étranger parmi nous, renie aussi l'Amérique.» (p. 51)

Égalité pour tous

D'autre part, Robert Kennedy, promoteur des libertés individuelles, illustrait, on ne peut plus, le courant idéologique social-démocrate des années 60. Conscient que les problèmes sociaux jouent un rôle important dans le développement de la culture juvénile «clandestine», le sénateur new-yorkais dénonçait le «je-m'en-foutisme» qui déferlait dans le monde occidental de l'époque: «La proportion des suicides augmente parmi les jeunes, de même que la délinquance. Bob Dylan, troubadour de sa génération, qui chantait autrefois les changements «que souffle le vent», balait maintenant nos déclarations comme autant de manœuvres de



Robert Kennedy

propagande: «tout est du vent» (p. 19)

Pour corriger la situation, il souhaitait, entre autres, la révision des programmes d'enseignement afin que les écoles deviennent accessibles à tous, autant pour les pauvres que pour les riches, Noirs et Blancs.

C'est donc pour cette raison qu'il proposa un amendement à la loi de 1965 sur l'instruction élémentaire et secondaire pour favoriser le renouvellement des méthodes et des normes du système scolaire. Il désirait que les écoles puissent répondre aux vrais besoins de la clientèle: «Il faut donner aux écoles les moyens — et leur imposer l'obligation — de faire la même chose, de tenter des expériences et de vérifier leurs résultats jusqu'à ce que la meilleure façon de procéder soit trouvée.» (p. 56)

Depuis quelques années, le taux de violence ne cesse de s'accroître au sein de la société américaine. Par exemple, un journaliste écrivait que «toutes les trois minutes, trois Américains sont tués ou poignardés, violés ou volés». On peut donc constater que cette agressivité effrénée ne s'est pas installée dans les moeurs du jour au lendemain. Entre autres, l'assassinat de l'ex-président des États-Unis, John Fitzgerald Kennedy, les émeutes raciales, ainsi que le meurtre du pasteur noir américain, Martin Luther King, suivi deux mois plus tard de l'assassinat de Robert Kennedy, constituent des exemples flagrants d'un climat social déchaîné.

«Ce que nous avons besoin aux États-Unis... c'est de l'amour, de l'espoir et de la compassion les uns envers les autres, et un sentiment de justice envers ceux qui souffrent encore dans notre pays, qu'importe qu'ils soient Blancs ou qu'ils soient Noirs», a-t-il prononcé, lors de la soirée d'investiture du Parti démocrate en Indiana, le 4 avril 1968, en l'honneur de Martin Luther King, abattu quelques heures plus tôt à Memphis.

Source: KENNEDY Robert, *Vers un monde nouveau*, New York, Editions Stock, 1967, 310 pages.

Julie FAVREAU
Pierre BERUBE
École secondaire Royal George
Greenfield Park

Mathieu Chantelois, un jeune qui a «pris sa place»

■ Est-ce que ça vous arrive de rencontrer des jeunes dont vous êtes certains qu'ils réussiront dans la vie?

Mathieu Chantelois, à 19 ans, en a fait bien plus dans le domaine des communications que certains adultes qui tentent toujours de percer dans le métier. C'est en quatrième année du primaire que Mathieu a débuté son implication en devenant président de sa classe. Depuis, il a été élu à chaque année du primaire, du secondaire et du collégial. Il a signé près de 80 articles pour *La Jeune Presse* et travaille maintenant comme collaborateur pour le cahier «sortir» de *La Presse*. De plus, Mathieu a été co-animateur d'une ligne ouverte sur les ondes de CKLM 1570 AM. Avec tout ça en banque, il étudie depuis un an à l'Université du Québec à Montréal en communications.

Il y a quelques mois, Mathieu a été porté à la tête de l'exécutif de la section ahuntscoise de la société Saint-Jean Baptiste de Montréal. Lors de l'assemblée générale de la section, en février dernier, Mathieu, dans son discours, a fait valoir l'importance de l'implication des jeunes dans des organismes de la sorte. Le discours a plu aux membres présents (tous des adultes) et Mathieu a été élu.

Il dirige également l'Association culturelle de Ahuntsic, un organisme assez important qui, entre autres, organise la Fête nationale dans le quartier. Mais son implication n'est pas née de la dernière pluie et pour Mathieu,

l'implication des jeunes dans une société reste essentielle: «Mon implication c'est pour montrer que le jeune est capable de prendre sa place, de trouver son champ d'intérêt et de ne pas avoir peur de s'affirmer. La plupart ont peur parce que la société semble prise dans un espèce de concept où chaque individu est casé et le jeune doit être jeune; tais-toi pour l'instant...»

Le cheminement

Plusieurs événements lui ont permis d'en arriver à cette conclusion. Il y a les gens qu'il côtoie tout les jours et il y a aussi la ligne ouverte pour les jeunes qu'il a co-animée à la radio au cours de cette année. Mathieu explique son point de vue. «Souvent les jeunes qui nous téléphonaient avaient juste peur de prendre les moyens pour dire leur opinion. La conscience sociale était là. Ils n'étaient pas seulement silencieusement lucides comme on a tendance à le croire. Je pense que ce problème-là vient du fait que la jeunesse a de la difficulté à être prise au sérieux.»

Selon Mathieu, ce problème se manifeste assez régulièrement. Le simple fait de voir que lors de la commission sur la loi 86, aucun groupe jeunesse n'a été invité montre qu'il y a encore du progrès à faire à ce niveau-là. «Il faudrait qu'on réalise que ces organismes jeunesse ne sont pas plus des «ego trips» de pouvoir que ce qu'on peut rencontrer dans le monde adulte. Je pense qu'un or-

PORTRAIT

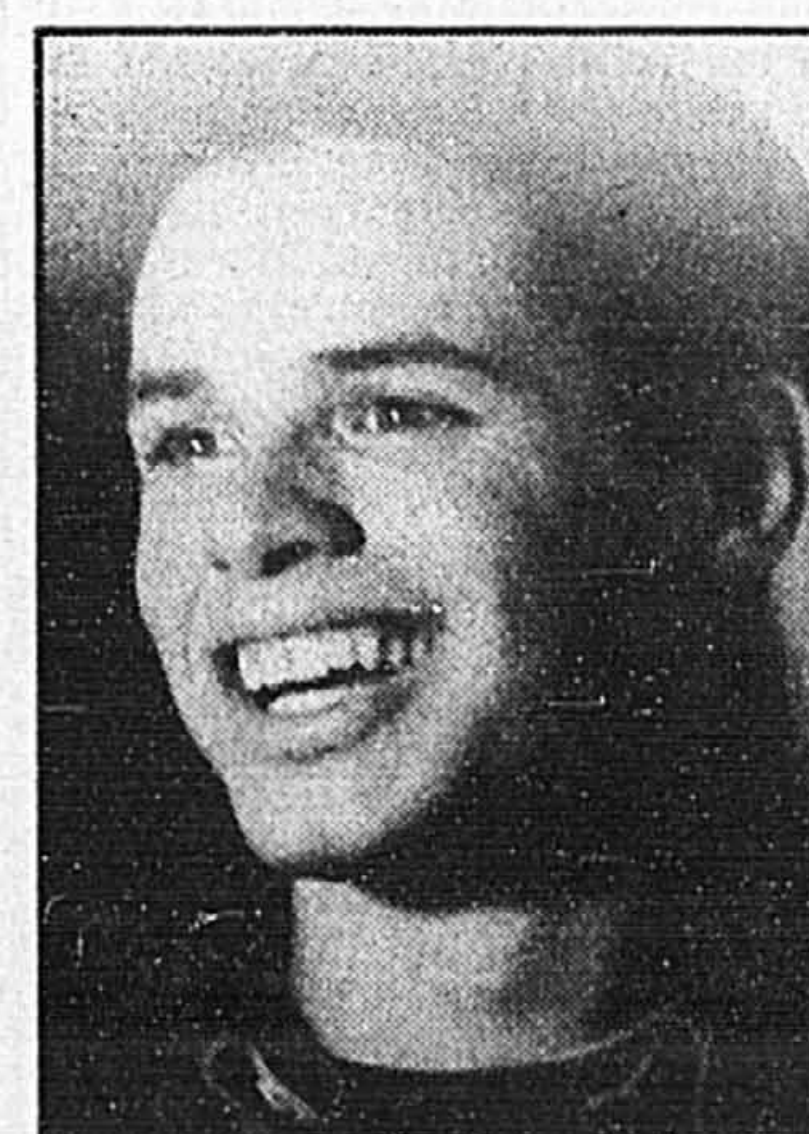

Mathieu Chantelois qui possède plusieurs qualités dont celle d'avoir un bon papa.

ganisme jeunesse est tout aussi important que n'importe quelle corporation.»

«Prendre sa place»: ce pourrait être la devise de Mathieu Chantelois. C'est pour cause d'un trop plein d'opinions qu'il agit ainsi. Au cours de toutes ces années d'implication, il a compris bien des choses. «La journée où tu comprends que ce n'est pas parce que tu es jeune que tu peux te faire marcher sur les pieds par un

professeur ou un autre adulte, et bien tu décides de t'impliquer.»

Entre autres, Mathieu a travaillé l'an dernier sur un projet d'évaluation des professeurs, alors qu'il était président de l'Association générale des étudiants de Bois-de-Boulogne. Un dossier important pour lui où l'on confirmait le certain pouvoir des étudiants à émettre leurs opinions. Toutefois, il ne s'agit pas de critiquer pour critiquer, Mathieu est persuadé qu'une évolution de la sorte constitue une aide mutuelle, autant pour l'enseignant que pour l'élève. «Un professeur quand ça fait 20 ans qu'il donne son cours, c'est bon aussi pour lui de savoir ce que les étudiants en pensent. Cette évaluation des professeurs, c'est une façon objective, avec des données objectives qui ne servent qu'à améliorer la situation. J'ai été déçu de voir que Mme (la ministre) Robillard n'avait pas ajouté ça à sa réforme au niveau collégial. Pour moi, c'était quelque chose d'essentiel.»

Dans cette lignée de laisser une place aux jeunes et à leurs opinions, Mathieu appui, sans contredits, l'initiative de *La Presse* qui offre aux jeunes l'occasion de s'exprimer par l'entremise de *La Jeune Presse*. «C'est une des seules places qu'on laisse actuellement aux jeunes dans le monde des communications. C'est une preuve de respect et de compréhension qui découle de l'évolu-

tion qui devait se faire à ce niveau-là.»

Comme partout ailleurs, quelqu'un qui s'implique trop et qui prend trop de place est sujet à controverse. Ça ne peut pas faire le bonheur de tout le monde. L'an dernier, à Bois-de-Boulogne, on racontait que Mathieu s'était payé un Golf et un voyage dans le Sud avec les fonds de l'Association des étudiants. Selon Mathieu, certains jeunes se font détruire par d'autres à cause de leur trop grande implication. «Les gens ne réalisent pas que c'est du temps que l'on donne gratuitement et qu'on ne fait pas ça en pensant juste à nous. C'est certain qu'il y a des certains avantages et des aspects intéressants, mais, il y a d'autres tâches dont tu dois t'occuper et qui ne te tentent pas toujours. Mais tu le fais parce en pensant à un souci collectif.»

Un autre aspect qui ennue Mathieu c'est les gens qui croient qu'il a tout cuit dans le bec. Les fameux contacts... Son opinion est claire à ce sujet. «C'est drôle mais je trouve que le hasard rend souvent les mêmes personnes chanceuses. Tes contacts, tu te les crées toi-même. Quelqu'un qui s'implique et qui est sociable n'a pas de difficulté à se trouver des contacts. Mais il aura été les chercher...» Comme quoi rien n'est jamais acquis...

Caroline VOISARD
Collège Bois-de-Boulogne
Montréal