Vol. XLIV, No 34
LUNDI, 21 août 1972

Recommandations du Conseil du Patronat du Québec
–Page 8–

LES AFFAIRES
HEBDOMADAIRE D'INFORMATION FINANCIÈRE, INDUSTRIELLE ET COMMERCI
635, EST HENRI-BOURASSA, MONTRÉAL 357
35 CE

49s-69/10-72/34/3 50403
SOC. CAN. DU MICRO-FILM INC.
M. Raymond Dennis,
10 ouest, Le Royer,
MONTREAL 127, P.Q.

Le Marché Monétaire de Chicago

Echanges commerciaux assurés contre les fluctuations monétaires

Par Michel Guénard et Jean-Pascal Lion

Les dirigeants du Marche monétaire international de la Bourse Commerciale de Chicago étaient de passage à Montréal la semaine dernière. Ils terminaient une tournée qui de l'Australie par l'Europe les a conduits à Toronto et Montréal. Leurs buts: faire connaître aux hommes d'affaires du monde entier l'existence d'un marché à terme d'envergure à Chicago. Leurs espoirs: attirer le plus grand nombre possible de membres sur le parquet de leur institution. Pour les accueillir à Montréal, les représentants de grandes compagnies comme l'Alcan, Seagrams; de banques comme la BCN, la banque Royale, la banque Provinciale; et de maisons de courtage: Richardson Securities, Merrill Lynch, Du Pont Glore.

De l'avis du président du IMM (International Monetary Market), M. E. Harris, le succès de la rencontre a dépassé ses espérances. Il faudra toutefois attendre cinq ou six mois avant que des décisions ne soient prises d'acquérir ou non un siège à la bourse monétaire de Chicago.

Un être hybride

Comme nous la expliqué le vice-président et économiste de l'IMM, M. Mark Powers, le marché à terme de Chicago est un être hybride, à la fois banque et bourse. Banque par le fait qu'il offre les mêmes services de couverture à moyen terme que les institutions bancaires, bourse parce qu'il met en présence acheteurs et offreurs de devises à terme.

Qui est intéressé à opérer sur un tel marché? Milton Friedman, éminence grise du marché à terme, dans un article commandé par la Bourse commerciale de Chicago, voit deux sortes d'acteurs: les spéculateurs, et surtout les entreprises commerciales tournées vers les échanges internationaux. M. Harris a pris comme exemple un importateur d'automobiles allemandes passant ses commandes en janvier pour des véhicules devant être livrés et payés en juin. Il est bien évident que le prix inclu dans le contrat de janvier et celui effectivement payé en juin seront très différents si dans l'intervalle de temps survient une réévaluation du mark. L'importateur américain devra débourser davantage de dollars pour acheter les marks nécessaires au paiement.

Par contre, s'il désire couvrir son opération en signant un contrat à terme, il peut en arriver à un prix d'entente qui minimise la perte encourue. Jusqu'à présent, pour de telles opérations de couverture à six mois, il pouvait recourir au système bancaire. Au delà de ce terme, il devenait très difficile de faire jouer ce mécanisme. D'après l'économiste du IMM, le marché de Chicago pourra permettre de couvrir des contrats de deux à trois ans. Même pour les contrats à six mois, sur lesquels elle entre en concurrence directe avec les banques, la bourse de Chicago conserve un avantage de par la souplesse de son mécanisme. Un ordre direct à son courtier donne au spéculateur ou à l'importateur la possibilité de conclure un contrat à terme, qu'un autre ordre seul suffit à annuler. Notons que depuis son ouverture, le marché à terme de Chicago a enregistré quelques 47,162 contrats, dont 20,590 portant sur le seul dollar canadien pour un montant de $4,118,-000. "Nous sommes une institution à but non lucratif. Nous vendons 750 parts aux firmes commerciales, aux banques et aux courtiers intéressés. Actuellement le siège coûte 10,000 dollars. Lorsque la totalité des sièges sera vendue, ceux-ci pourront valoir entre 2,000 et 100,000 dollars, suivant la loi de l'offre et de la demande. Rappelons

(Suite à la page 9)

En 1972

Augmentation de 7% des investissements au Canada

Statistique Canada prévoit que le taux de croissance des investissements publics et privés s'élèvera à 7% cette année. C'est dans les secteurs du commerce, de la finance et des services commerciaux que l'on retrouve le taux le plus fort de croissance, soit 18.1%. Les secteurs du transport, de l'entreposage et des communications viennent en deuxième avec 9.2%.

Selon les estimations actuelles, les intentions d'investissement dans tous les secteurs de l'économie canadienne pour 1972 sont de 21,151 millions de dollars. Ce montant dépasse de 2% les prévisions de 20,760 millions de dollars établies en début d'année et publiées dans "Investissements privés et publics au Canada, perspectives de 1972" (61-205F au catalogue). Si le programme de 1972 se réalise, le nouveau total représentera une augmentation de 7% des dépenses d'investissement par rapport aux 19,788 millions de dollars que l'on prévoit actuellement dépenser en construction neuves, en machines et en matériel en 1971. Ces chiffres sont en dollars courants et seraient quelque peu inférieurs si l'on tenait compte de la variation des prix.

(Suite à la page 17)

Avec Lucien Saulnier

La SDI va-t-elle enfin trouver une âme?

Par Michel Durand

Comme le ministre de l'Industrie et du Commerce M. Guy Saint-Pierre l'avait annoncé en primeur dans ces colonnes, la Société de Développement Industriel du Québec a maintenant à sa tête un président à plein temps. M. Lucien Saulnier remplace en effet MM. Gérard Plourde, président, et Jacques Clermont, directeur général intérimaire, tous deux démissionnaires. Pourquoi ce cumul de deux fonctions jusqu'ici distinctes? Le ministre Saint-Pierre nous l'a dit lui-même: "l'expérience du premier exercice financier indique certaines faiblesses dans la structure de l'organisation (de la S.D.I.), notamment au chapitre de la prise de décisions. C'est pourquoi, le gouvernement, conformément à l'avis de la direction de la S.D.I., a décidé de nommer un président qui serait également directeur général, et de modifier d'ici peu le processus de décision afin d'améliorer les services qu'attendent de la S.D.I. les industriels. Le ministre qui se défend cependant de toute velléité d'ingérence gouvernementale dans une société qu'il s'oppose personnellement à voir considérée comme une sorte de service administratif, croit toutefois que "des liens plus étroit peuvent exister entre les deux organismes. Ces liens horizontaux se compléteront par la mise en place d'une sorte de comité exécutif réunissant le président de la S.D.I. et les responsables du ministère de l'Industrie et du Commerce et d'organismes

(Suite à la page 16)

De nouvelles perspectives aux Iles-de-la-Madeleine: du sel, du pétrole mais aussi du verre!

par Alain Gerbier

Il y a quelques mois encore, un étudiant moyen interrogé sur les richesses minérales des Iles-de-la-Madeleine aurait été, très certainement, en peine de répondre. Zélé, il aurait éventuellement, évoqué le gravier, le sable et le sel de la mer puis chacun se serait accordé à dire que les Iles étaient bien mal loties. Depuis, la question a été creusée et les données ont été sensiblement modifiées.

Le 7 août dernier, un dôme de sel de dimensions considérables a été découvert au Havre Aubert. Son sommet est à 485 pieds sous terre. Sa base que l'on situe à une profondeur d'environ 1700 pieds aurait trois milles de diamètre. A titre de e. A titre de comparaison, il faudrait imaginer une montagne de sel deux fois plus haute et deux fois plus large que le Mont Royal!

Cette découverte va bien sûr provoquer des changements profonds dans le régime et les habitudes des insulaires mais ses répercussions vont largement déborder le cadre étroit de l'archipel.

La population des Iles en régression régulière depuis plusieurs années (13091 habitants en 1966, 12961 en 1967, 12779 en 1968...) va connaître un regain de croissance. Plus qu'une reprise de la natalité, une fixation de la population et un apport extérieur sont à prévoir. L'exploitation de la mine de sel engendrera dans un proche avenir 300 à 600 emplois directs.

L'écologie va être bouleversée. La révolution économique qui va secouer les Iles au cours des prochaines années sera longtemps perceptible sur le continent. L'économie québécoise toute entière est concernée:

(Suite à la page 20)

Les ministres des A.M. à Halifax

Ottawa et les provinces doivent désormais discuter d'une politique globale sur l'habitation

La conférence des ministres des Affaires municipales s'est achevée à Halifax sans qu'un communiqué final n'ait établi clairement une politique globale commune des provinces. Toutefois quelques points d'entente semblent avoir été acquis.

Dès le premier jour en effet, les ministres, après avoir exposé leurs vues sur les amendements proposés à la Loi nationale de l'Habitation, étaient convenus qu'"une conférence s'imposait immédiatement entre les ministres provinciaux responsables de l'Habitation et le ministre fédéral responsable de la SCHL pour discuter de la politique d'Habitation". Réunion ministérielle qui, selon les provinces devait être tenue "le plus tôt possible".

Le second point sur lequel les ministres provinciaux ont réussi à adopter une attitude commune concerne les programmes fédéraux d'emplois d'hiver. Là encore c'est le principe d'une plus grande collaboration fédérale-provinciale qui a été retenu. Les provinces pensent en effet que, "dans le passé, la mise en place de programmes de travaux d'hiver n'a pas toujours coïncidé et, en fait, a presque toujours été en contradiction avec les pratiques budgétaires des municipalités, en ce sens que les travaux avaient pour effet de détruire les priorités établies dans les programmes d'immobilisations.

A ce propos, les ministres ont exprimé l'avis que "l'emphase devrait être mise sur la participation des municipalités plutôt que sur une implication directe d'organisations ou de groupes de citoyens." Les ministres ont par ailleurs précisé que ces projets devraient toujours être menés à terme même si une date a été fixée pour la fin de ces travaux.

En réclamant que le programme de ces travaux soit anoncé au plus tôt, les responsables provinciaux des Affaires municipales ont exprimé le souhait que "les conditions et le

(Suite à la page 19)

Le Québec négocie un emprunt au Japon

C'est dès la première quinzaine de septembre que nous saurons si le Québec est devenu la première province canadienne à avoir emprunté sur le marché japonais, et le deuxième pays au monde. En effet, c'est à cette date que seront négociés le montant et les modalités d'un emprunt de $33 millions (dix milliards de yens) demandé au Japon par le Québec. M. Garneau a en effet annoncé qu'un prospectus d'émission a été envoyé au ministère des finances japonais, qui joue en l'occurence le rôle de nos commissions des valeurs mobilières.

On pourrait s'étonner, face aux rumeurs persistantes d'une nouvelle réévaluation de la monnaie japonaise, de l'opportunité d'une telle démarche. Interrogé sur ce point M. Garneau nous a répondu que cette possibilité était bien sûr envisagée, et que l'on a projeté le coût de l'emprunt advenant une réévalua-

(Suite à la page 18)

Northern Electric aura sa propre filiale d'investissement de risque, la Nevron Industries

Northern Electric vient de créer sa propre filiale à capital de risque: la Nevron Industries. Cette nouvelle société dotée d'un capital actions de $5 millions aura pour but de favoriser la mise en marché de nouvelles technologies canadiennes dans le monde de l'électrotechnique.

M. Walter C. Berger, président de la nouvelle firme a précisé que Nevron étendra son activité aux prêts convertibles en action de la société ou encore prendra une part financière majoritaire dans les entreprises qu'elle aura suscitées. Nevron pourra ainsi avoir des "antennes technologiques" dans les principaux secteurs de la recherche électronique et des communications.

M. John C. Lobb, président de NE, croit que la nouvelle société bénéficiera des avantages techniques et du "know-how" de la société mère. Ceci fournira une meilleure assise à la compagnie dans les risques "calculés" qu'elle doit prendre parce qu'appuyée par le marketing et la gestion financière de la NE. Dans une déclaration faite à la presse M. Berger a précisé "qu'il n'est pas impossible que nous nous intéressions à des projets de grande envergure pouvant découler de recherches effectuées par des entreprises de premier plan, ce qui nous amènerait à partager notre prise de participation avec d'autres groupes de capita-innovation canadiens, américains ou européens".

Le Reine Elizabeth a:

"...l'esprit d'organisation..."

Maria Jean, inf.,
relationniste
L'Association des infirmières et infirmiers de la province de Québec

"... je tiens à vous remercier pour l'esprit d'organisation dont vous avez fait preuve lors de l'Assemblée Annuelle de notre association tenue les 28, 29 et 30 octobre 1971.
Je tiens également à souligner la participation des employés de votre service qui ont su se montrer disponibles et très collaborateurs."

Le Reine Elizabeth
Montréal

Un hôtel du CN administré par Hilton Canada. Premier arrêt des limousines en provenance de l'aéroport. Autres hôtels administrés par Hilton au Canada: l'Hôtel Vancouver (un hôtel du CN), le Montréal Aéroport Hilton, le Toronto Airport Hilton et le Québec Hilton (ouverture 1973).

Pour plus de renseignements, appelez-nous à 514/861-3511 (nous acceptons les frais d'appel), ou écrivez au Directeur des ventes, Le Reine Elizabeth, Montréal, Qué., Canada, ou appelez l'un de nos bureaux de vente suivants:

Calgary — (403) 266-8921 Québec — (418) 529-0941
Ottawa — (613) 237-3090 Toronto — (416) 364-2358

Les pommes canadiennes au Japon?

Les discussions techniques entre les représentants du Japon et du Canada se poursuivent en vue d'en arriver à ouvrir le marché japonais de la pomme aux producteurs dont le Canada.

En règle générale, le Japon interdit l'entrée de pommes provenant des grands pays producteurs dont le Canada. Le Japon, lui-même grand producteur de pommes, n'a pas de pyrales des pommes ou carpocapse, insecte qui existe dans les vergers du Canada et ceux de la plupart des autres pays producteurs du monde. Afin d'en demeurer exempt, le Japon a interdit l'importation de pommes des pays où il existe.

Les agronomes du ministère canadien de l'Agriculture doivent prouver à la satisfaction du Japon, que les traitements, avant l'exportation, écartent le danger que les pyrales ne se transmettent par les pommes canadiennes. Le Japon a souligné que, si le Canada peut fournir la preuve scientifique qu'il

(Suite à la page 17)

Baie James

1,200 emplois déja créés

Sous l'initiative de la Société de développement de la Baie James, l'étape préliminaire au développement de cette région a déjà assuré l'embauche de 1,200 personnes pour l'exécution de contrats d'une valeur totale de plus de $100,000,000., selon la déclaration que vient de faire le président Pierre Nadeau.

Ces chiffres ne comprennent pas la main-d'oeuvre et les investissements pour le développement hydroélectrique proprement dit, qui relève de la filiale Société d'énergie de la Baie James, mais exclusivement les travaux relatifs à la construction des routes, des ponts, de l'aéroport et du port de mer. Ces voies de communications permettront à la SDBJ d'ouvrir le territoire aux aménagements hydroélectrique, ainsi qu'à l'exploitation forestière, minière et touristique.

De la somme globale de $100,650,000. déjà affectée à l'infrastructure, un montant de $98,866,460. a été consacré à la voirie, c'est-à-dire aux routes permanentes et d'hiver et aux ponts. L'aéroport représente un investissement de $1,600,000, alors que le coût des travaux portuaires s'élève à $183,670.

Actuellement, c'est Francon, Limitée qui a obtenu le plus important contrat à ce jour. S'élevant à $16,219,307.40, ce contrat couvre la construction de la section rivière Nékopastik/LG-2, d'une longueur de 32 milles, de la route permanente de Fort-George à la Centrale LG-2. Cette centrale sera le premier amé-

(Suite à la page 17)

Les "fiefs commerciaux" assurent le succès de Host-Rent-a-car

M. Edward Posen, président de la société Host Rent-a-car, organise depuis 3 jours un rallye-information à Montréal. Son but: vendre des "fiefs commerciaux" pour la location automobile. Cette société dont le siège social est à Winnipeg fut fondée il y a trois ans et a connu depuis une expansion soutenue; l'an dernier le taux de croissance s'est établi à 300%.

L'originalité de l'entreprise repose sur son mode d'organisation interne. Ici pas de gérants mais des concessionnaires à part entière qui investissement leurs économies dans l'achat d'une franchise de la société. Chacun a donc intérêt à ce que les choses tournent rondement.

Au Québec, M. Jean-Louis Côté a été le premier a obtenir une franchise maîtresse pour tout l'extérieur de Montréal. Son entreprise de la Ville de Québec a vu sa flotte d'autos s'accroître de 10 à 120 en trois mois!après une première tentative aussi fructueuse la société vient d'offrir les mêmes droits à M. L.E. Baxter, homme d'affaires de Lachine, pour la région métropolitaine. Mentionnons que la société Host Rent-a-car est la cinquième firme du genre en importance au Canada et la huitième en Amérique du Nord. Son taux de croissance étonnant repose essentiellement sur le concept des franchises maîtresses et des sous-franchises régionales: c'est la pierre angulaire de toute l'organisation Host qui s'étend maintenant de Vancouver à St-Jean et de Minnéapolis à San Diego. Bientôt l'Europe et l'Amérique du Sud.
couver à St-Jean et de Minnéapolis à San Diego. Bientôt l'Europe et l'Amérique du Sud.

La société a tenu à Montréal ce rallye-information dans le but d'intéresser les hommes d'affaires du Québec à acheter au prix de $4,000 des "fiefs territoraux" tant dans la région de Montréal que dans les principales villes de la province. M. Côté a bon espoir d'étendre rapidement la société Host à tout le Québec, il considère que le marché secondaire est là qui nous tend les bras: les femmes de banlieux qui se retrouvent sans voiture entre 9 et 5, les voitures personnelles immobilisées au garage, les vacanciers de fin-de-semaine, etc".

Les statistiques de la société font voir que près de 50% des locataires louent les voitures pour leur plaisir et que 20% de ces clients sont en fait des clientes! Pour le président Posen, c'est le marché secondaire qui alimente les revenus de la société. Sa femme Elizabeth et lui forment un tandem dynamique et dévastateur. Les idées fusent de tous bords. Mère de trois enfants cette femme avoue qu'elle "se meure entre quatre murs d'une maison". C'est d'ailleurs elle qui organise

(Suite à la page 17)

ASEA Canada en Colombie

ASEA Limitée, dont le siège social est à Montréal, a reçu une commande pour trois transformateurs-élévateurs 115 MVA de 13.2 à 220 kilovolts destinés à la centrale électrique d'Alto Anchicaya sur la rivière Cauca en Colombie, Amérique du Sud.

Les transformateurs seront fabriqués à la nouvelle usine de transformateurs de ASEA Industries Ltée, à Varennes, près de Montréal. La commande est évaluée à environ $750,000 et représente 25,000 heures-hommes de travail. Le premier transformateur sera livré vers la fin de la présente année.

ASEA Suède, société mère du groupe ASEA, construit trois sous-centrales complètes destinées au nouveau réseau d'énergie électrique de 220 kV à courant alternatif de la Colombie. Le contrat, évalué à $2.1 millions a été récemment obtenu par l'entremise de la filiale, ASEA de Colombia Limitada, Bogota. L'outillage comprend les structures d'acier, les conducteurs, les isolateurs, les disjoncteurs à haute tension, les sectionneurs, les transformateurs de mesure, les relais de protection et les commandes.

Chaussure

Le succès chausse petit

L'industrie québécoise de la chaussure sera-t-elle obligée de voir petit pour s'assurer enfin un marché confortable? C'est ce que l'on serait tenté de penser lorsqu'on connaît les aléas auxquels elle fait face de la part d'une concurrence étrangère qui la talonne sans cesse davantage et, lorsqu'à ce concert de lamentation, se mêle la voix d'un manufacturier heureux, M. Pierre Geoffrion. Comment ne le serait-il pas? De décembre 70 à décembre prochain le chiffre d'affaire de son entreprise sera passé de $475,000 à $1 million. Parallèlement, sa production a plus que doublé pour atteindre aujourd'hui 1500 paires par jour. Comme son nom l'indique, la maison Baby Bear Shoe s'est spécialisée dans la chaussure d'enfant et plus particulièrement dans la tranche des cinq à douze ans. Une originalité, cependant, le design est d'inspiration européenne. Les capitaux aussi d'ailleurs puisqu'en 1969 cette petite manufacture de St-Georges, dans la Beauce, était acquise par un groupe de financiers français. Un effort de marketing et une modernisation de l'équipement assurent maintenant un emploi stable à quelque 60 employés. Et par là même, un large sourire à M. Geoffrion qui envisage déjà de faire le grand pas: le marché américain.

La Clé de votre succession

Lionel Théorêt

1860 - 500 Place d'Armes. Tél.: Montréal 849-2213

LA Great-West, COMPAGNIE D'ASSURANCE-VIE

Le rôle des provinces en matière de communications:

Un développement positif de la part d'Ottawa

"Le gouvernement du Québec, après avoir étudié la directive émise récemment par le gouvernement fédéral relativement à l'émission éventuelle de permis de radiodiffusion dans le domaine éducatif juge que celle-ci respecte sa primauté législative en cette matière". C'est ce qu'a déclaré au cours d'une conférence de presse M. J.P. L'Allier, ministre des communications.

"Le contrôle du développement de toute technique utile à l'éducation et sa planification territoriale continueront d'être assumés comme il se doit par le Québec. Cette acceptation du rôle des provinces nous apparait suffisamment importante pour être soulignée comme un développement positif de la part d'Ottawa."

La prise de position du Conseil des ministres rejoint celle énoncée en mai dernier par le ministère des Communications dans un document intitulé "Pour une politique québécoise des communications". Ce document souligne qu'il incombe au Québec en premier lieu d'élaborer une politique des communications indissociable du développement de son système d'éducation, de sa culture et de tout ce qui lui est propre.

M. L'Allier a par ailleurs précisé que: "L'acceptation par le cabinet de la directive du gouvernement fédéral ne signifie pas que le Québec admet le statu quo sur l'ensemble du dossier communications".

Le ministre a également cité des passages d'une lettre adressée à MM. Stanbury et Pelletier en mars dernier: "Le fait d'accepter un règlement sur l'un ou l'autre des aspects qui constituent cette politique des communications ne peut avoir de sens que si nous arrivons à nous entendre sur les responsabilités réciproques de nos deux gouvernements en matière de politique de communications". Le mois passé, le ministre fédéral des communications et le secrétaire d'Etat répondant à la prise de position du Québec sur la "question préalable" ont affirmé que "Dans l'intérêt national la compétence fédérale devait être maintenue et qu'ils n'avaient pas l'intention, dans le cadre des échanges actuels, d'entamer des discussions portant sur les aspects constitutionnels de la primauté législative en matière des communications".

C'est là, d'ajouter monsieur L'Allier, que se situe l'ensemble de la question préalable essentielle autour de laquelle il va falloir continuer de négocier. La position du Québec n'a pas changée au cours des

(Suite à la page 16)

Le gouvernement fédéral emprunte $450 millions

Une nouvelle émission d'obligations du gouvernement du Canada, datée du 1er septembre 1972, d'un montant global de $450 millions a été récemment annoncée par le ministre des Finances, M. John Turner. Elle a attribuée comme suit:

— $100 millions d'obligations 5¾% échéant le 1er février 1974

— $350 millions d'obligations 7% échéant le 1er juillet 1977 convertibles au choix du détenteur en une valeur nominale égale d'obligations 7½% à 5 ans, devant être datées du 1er juillet 1977 et échéant le 1er juillet 1982.

Les obligations sont convertibles au choix du détenteur en une valeur nominale égale d'obligations 7½% à 5 ans, devant être datées du 1er juillet 1977 et échéant le 1er juillet 1982. Le rendement moyen combiné pendant les 9 ans et 10 mois commençant le 1er septembre 1972 sera d'environ 7.21%. Ce privilège de conversion ne pourra être exercé que durant la période de six mois commençant le 1er juillet 1976 et se terminant le 31 décembre 1976.

Les nouvelles obligations 5¾% échéant le 1er février 1974 s'ajoutent aux $100 millions d'obligations 5¾% échéant le 1er février 1974 et datées du 1er juillet 1972. Les nou-

(Suite à la page 16)

NOUS FORMONS VOS CADRES DE GESTION FINANCIÈRE

Le perfectionnement du personnel à votre emploi a toujours été une fonction des plus importantes. Une maison d'affaires et ses employés progressent ensemble.

Depuis 1908, le programme C.G.A. a servi d'instrument pour l'éducation professionnelle de comptables dans l'industrie, le commerce et la fonction publique.

Les COMPTABLES GÉNÉRAUX LICENCIÉS (c.g.a.) peuvent mieux servir parce que leur formation les préparent à jouer un rôle important dans les cadres de la gestion financière d'une entreprise.

Renseignez-vous comment le programme C.G.A. peut vous aider à la formation professionnelle de votre personnel comptable. Adressez-vous à:

L'ASSOCIATION DES COMPTABLES GÉNÉRAUX LICENCIÉS DE LA PROVINCE DE QUÉBEC
5165 chemin Queen Mary
Montréal 248, Qué. (PR-6)
FONDÉE EN 1908

Trafic aérien:

Haute saison prolongée en dépit de la mauvaise conjoncture

Par Victor Laroche

Montréal - Les transporteurs aériens constatent depuis l'année dernière qu'en dépit de la conjoncture morose qui caractérise l'économie de la majorité des pays occidentaux, la haute saison, qui traditionnellement se situait entre le 15 juin et fin juillet, a tendance à se prolonger tard dans le mois d'août. Bien entendu, même s'ils ne le s'expliquent pas, les transporteurs, pour la plupart durement éprouvés par les déficits des récentes années et la guerre des prix, accueillent avec plaisir le phénomène.

Rappelons que 1971 ne fut pas exactement une bonne année pour les transporteurs aériens. En effet, alors que le bilan de 1971 indique que le volume total du trafic aérien régulier a continué d'augmenter, pour l'année en question le taux de croissance n'a été que de 6.6% par rapport à l'année précédente. Soit le plus faible depuis 1946, si l'on excepte 1958 qui avait connu un taux de croissance d'environ 4%. Ce qui probablement explique en partie qu'en 1971, le transport aérien régulier mondial ait enregistré des niveaux plus faibles que jamais, tant pour le coefficient de remplissage passagers que pour le coefficient de remplissage en poids.

Par ailleurs, les résultats du premier semestre de 1972 donnent sans doute un fondement à l'optimisme que l'on manifeste chez les transporteurs canadiens. Ainsi, Air Canada vient d'annoncer qu'il a transporté au cours du mois de juillet un total de 841,152 passagers, dont 816,674 ont emprunté ses services ordinaires, alors que les 24,478 ont voyagé à bord d'appareils affretés. Ce nouveau record dépasse de loin celui établi en août 1970 avec 782,155 passagers. Pour les sept premiers mois de l'année, le nombre total de passagers transportés par Air Canada atteint donc 4,564,845, comparativement à 4,240,079 au cours de la période correspondante de 1971. L'an dernier la société a transporté 7.438,560 passagers.

Enfin, Air Canada, qui vient d'acheter cinq DC-9-32 de 94 places et deux DC-9-15 de 75 places pour les affecter à ses lignes intérieures, envisagerait déjà l'achat de nouveaux appareils pour accroître encore la capacité de sa flotte. On sait qu'en décembre le transporteur canadien doit également prendre livraison du premier L-1011 des dix exemplaires qu'il a commandés à Lockheed.

Pour sa part, CP Air rapporte pour le premier semestre de l'année, des revenus en progression de 8.3% par rapport à la période correspondante de 1971. En termes de dollars, ces revenus représentent en fait, au 30 juin 1972, $75.2 millions, contre $69.9 pour le premier semestre de 1971. La société affirme qu'ils auraient même été supérieurs, n'eut-été la grève des contrôleurs aériens qui a paralysé les aérodromes canadiens en janvier dernier. Quoi qu'il en soit, contrairement au premier semestre de 1971 qui avait été marqué par un déficit d'opération de $1.5 million, l'exploitation au cours des premiers six mois de 1972 a eu vraisemblablement des résultats plus heureux sur plan financier. Enfin, la société relève que le volume du trafic sur la ligne Est canadien - Mexique a augmenté de 45.6 pour cent; celle reliant l'Ouest canadien au Mexique de 9.2 pour cent, celle du Pacifique Sud de 10.7 pour cent et celle assurant la liaison avec l'Amérique du Sud de 5.4 pour cent.

Grâce au nouveau programme fédéral

L'industrie canadienne du tourisme devrait être l'une des premières du monde

"En 1971, dans le monde, 720 millions de personnes, ont consacré $79 milliards à vivre l'expérience fascinante et enrichissante du voyage". Le ministre de l'Industrie et du Commerce du Canada, M. Jean-Luc Pépin qui vient de faire cette révélation souhaiterait que les touristes dépensent bien davantage que $1.3 milliards – comme ils l'ont fait l'an dernier - dans ce pays éminemment touristique qu'est le Canada. La situation du tourisme est déjà forte au Canada puisqu'il s'agit de la deuxième industrie à lui procurer le plus de devises étrangères. En fait, le tourisme fait rentrer dans les caisses de l'Etat un vingtième de ses revenus en devises étrangères. Il est intéressant de noter au passage que l'an dernier, les Canadiens ont dépensé eux-mêmes $2.5 millions à faire du tourisme dans leur propre pays. Quant aux touristes étrangers, 98% sont des Américains...

Comment M. Pépin entend-il promouvoir le tourisme au Canada? Par un vaste programme. Il s'agira, tout d'abord, d'un projet-pilote auquel le gouvernement fédéral consacrera, au cours de l'année financière actuelle quelque $500,000. Cette somme sera portée à $2.5 millions pour 1973/74. Ce programme dont la réalisation est confiée à la Direction générale du Tourisme du ministère verra la création:

* d'un service d'information, offrant des conseils et servant de liaison, pour permettre aux autorités provinciales en matière de dévelop-

Les charges menacent l'avenir du centre commercial de Westmount

Le Centre de Westmount est menacé de mort lente. Les chiffres d'affaires qui y sont réalisés ne peuvent contrebalancer les charges que doivent supporter les commerçants. S'ils assistent impuissants au "harakiri" du centre, ils acceptent plus difficilement leur rôle de locataire kamikaze.

Lors de l'ouverture en 1968, un certain nombre de promesses quant à la fréquentation du centre leur avaient été apparemment faites. Elles ne sont jusqu'alors pas vérifiées. Les responsables de Mondew Corporation Ltd contactés à ce sujet n'ont pas jugé utile d'apporter des précisions. Aussi devons-nous croire au bien fondé des griefs des marchands. Dans ce centre situé il est vrai à l'extrémité de la ligne

(Suite à la page 15)

Les affaires en bref

L'Institut Canadien des Textiles indique dans un rapport que les filatures canadiennes de textile ont expédié moins d'étoffe de laine — tissus de laine et laine peignée — au cours du deuxième trimestre de 1972 que durant la même période de 1971. Les expéditions se chiffrent cette année à 8,319,000 de verges carrées, contre 8,891,000 l'an dernier. Le total cumulatif pour les premiers six mois de 1972 accuse une diminution sur l'an précédent: 13,-832,000 de verges carrées contre 15,963,000.

Raleigh Industries Limited de Nottingham, en Angleterre, grand fabricant mondial de bicyclettes, vient d'annoncer que les dirigeants de la compagnie ont préparé des plans définitifs pour la fabrication au Canada de bicyclettes et d'accessoires Raleigh. Ce sera une addition à leurs installations de fabrication de bicyclettes en Angleterre, en Hollande, en Inde, en Malaisie et en Australie.

La première étape de ce programme est un agrandissement de l'usine de leur filiale, Lines Bros. (Canada) Ltd., à Waterloo, Québec, qui fabrique déjà les jouets sur roues et les tricycles Thistle ainsi que les produits Swan pour chambres d'enfants. On s'attend à ce que cette addition de 50,000 pieds carrés, qui coûtera environ $1,300,000, soit terminée en 1972. Cette usine d'articles sur roues deviendra alors le plus moderne du genre au Canada. L'usine agrandie fournira de l'emploi à 200 personnes de plus d'ici douze mois.

Raleigh Industries Limited est déjà un fournisseur important de bicyclettes au Canada. La compagnie espère que l'ouverture de cette usine au Canada lui permettra de mieux pénétrer le marché canadien.

Omega, un des principaux manufacturiers de montres de précision et le plus grand fabricant mondial de chronomètres, va lancer en septembre une grande campagne de publicité internationale. Elle coûtera plus de $2,600,000, soit la plus forte somme jamais consacrée à une campagne axée sur une seule annonce multinationale.

Cette annonce porte sur le premier concours du genre organisé pour les consommateurs à l'échelle mondiale. Chaque participant désignera une oeuvre humanitaire de son choix - et Omega donnera quelque $26,000 à l'oeuvre choisie par le gangnat du premier prix. Et il y aura 1,000 prix pour les gagnants eux-mêmes. La distribution aura lieu en Suisse, en juin 1973, au célèbre Château de Chillon, lors du congrès du 125e anniversaire d'Omega.

La campagne sera lancée dans le monde entier par l'entremise des éditions internationales du Reader's Digest, par le magazine Time aux Etats-Unis et grâce à divers media régionaux et locaux ailleurs dans le monde. L'annonce paraîtra en 17 langues et dans 150 pays.

Monsieur Chessex, directeur du marketing d'Omega à Bienne, considère que cette campagne, qui engage la participation du consommateur, représente un pas en avant en matière de publicité. "Mais cela, dit-il, représentait aussi des problèmes à l'échelle mondiale. Un de ceux qu'il nous a fallu résoudre, a été de trouver une formule de concours adaptée aux exigences juridiques de tous les pays en cause".

Cette campagne a été créée et réalisée par Euro-Advertising.

éditorial

l'Occident redécouvre la Chine

En ces jours où les média d'information accordent une "couverture" sans précédent à la Chine populaire, on ne peut s'empêcher de remarquer combien l'image de ce pays a changé en moins d'un an. Plus question de "dragons" menaçants, de "gardes rouges" et même de révolution culturelle, mais d'un sous-continent à la fois inquiétant et fascinant que l'Occident redécouvre, et avec lequel il tente de composer, à défaut de pouvoir flirter. C'est que bien des choses ont changé ces dernières années: l'Occident s'est finalement convaincu que, quel que soit le jugement qu'il puisse porter sur le régime politique de la Chine populaire, il ne pouvait éviter plus longtemps de prendre en compte la puissance d'une nation de 750 millions d'habitants. Du moins sans de graves dangers pour la paix mondiale. Donc, en octobre dernier, Pékin fut admis au sein des Nations unies. Mais, en vérité, l'intérêt que l'Occident porte aujourd'hui à la Chine populaire est d'une double nature: si le souci de la paix mondiale y a désormais une place prédominante, on ne saurait pour autant nier la part importante de considérations purement économiques. En revanche, dans l'autre sens, la Chine aussi y trouve son compte. En effet, ce colosse est relativement sous-équipé et sous-développé. Cela, il va de soi, est tout à fait relatif, et uniquement par rapport aux pays fortement industrialisés. D'ailleurs, à l'évidence, la Chine, elle-même, en a bien conscience, puisque, dans le même temps que l'Occident modifiait son attitude à l'égard du régime de Pékin, la Grande Muraille commençait à s'ouvrir, encore qu'avec beaucoup de réserves, aux échanges avec le monde occidental. Au cours de la seule année 1971, la Chine populaire a établi de nouvelles relations diplomatiques et commerciales avec quinze pays. Cette ouverture soudaine n'est sans doute pas étrangère au bond en avant qu'a effectué le volume du commerce extérieur de Pékin au cours de cette même période. Il reste que la distortion entre le potentiel gigantesque de la Chine et le marché offert actuellement est telle qu'il y a tout lieu de penser que le géant asiatique n'a pas fini de susciter l'intérêt des pays exportateurs. Loin de là.

. . .

Quelle est la position du Canada sur cet échiquier? Singulièrement favorable. Comme en témoigne l'intérêt ostensible que Pékin et Ottawa attachent au développement rapide des relations diplomatiques et commerciales nouvellement établies entre les deux pays. Ce qui conduit d'ailleurs de nombreux observateurs à croire que le ministre des Affaires extérieures, M. Mitchell Sharp ne reviendra pas les mains vides de Pékin, où il se trouve en visite, comme on le sait, depuis déjà plusieurs jours.

Jean-V. Baltayan

LES AFFAIRES

Fondé en 1961 sous la présidence de Julien Levasseur

635 est, boul. Henri-Bourassa Montréal 357, tél. 381-1888

Vice-président et directeur général: **Claude Coupal**
Rédacteur en chef: **Jean V. Baltayan**
Rédacteurs: **Jean Pascal Lion Alain Gerbier Michel Guénard**
Collaborateurs: **Michel Durand Jacques Beaufort**
Correspondants réguliers:
François Gauthier, économiste à l'Université Laval: **François Charette,** B.A. L.Sc
Charles Atala, L.L.L. conseiller en droit international: **René Callès,** C.d'A.A., F.I.A.C.
Reynald N. Harpin, B.A., L.S.C., analyste financier; **J.J. Poletti,** analyste monétaire et correspondant à Ottawa.
Directeur de la publicité: **René S. Bourbonnais**
Représentant à Montréal: **Claude Martin**
Représentant à Toronto: **Marc A. Girard,** Gérant pour l'Ontario et l'Est des E.U.: **Tom Jordan,** représentant: Suite 203, 801 York Mills, Rd., Mills, Ont. 449-3808/447-7404
Ouest canadien et Californie: **D.D. Davidson,** National Advertising Representative. 1350 West, Pender St Vancouver B.C.
Europe: **Paul Singer-Lawrence,** 54 Burton Court, London S.W. 3 England
Directeur du tirage: **Georges Larivière;** *Production:* **Nicole Vézina.**
Composé aux ateliers des *Entreprises Gérard Inc., Montréal et imprimé par Richelieu Roto-Litho,* Saint-Jean
Abonnement un an (52 numéros) $10.00; deux ans (104 numéros): $17; trois ans (156 numéros): $23.00 cinq ans (260 numéros): $35.00
Distributeurs pour l'Europe: C.C.I.F.
68 rue Rothschild, Genève, Suisse, tél: 022/317478
EUROPE: $15.00 (annuel) —poste aérienne ajouter $20.00

La reproduction intégrale ou partielle d'articles signés publiés par le Journal n'est soumise à aucune autorisation préalable mais doit cependant être accompagnée de la mention "Les Affaires".

(Courrier de la deuxième classe — Enregistrement no 0923)

bloc-notes

Concours de qualité de produits alimentaires

Le ministre de l'Industrie et du Commerce, monsieur Guy Saint-Pierre, annonce que pour la troisième année consécutive, le Ministère tiendra le Concours de qualité de produits alimentaires à l'occasion du Salon de l'Agriculture et de l'Alimentation qui aural lieu à Montréal du 27 octobre au 5 novembre 1972.

L'industrie de l'alimentation occupe le premier rang parmi les industries québécoises de transformation, tant par la valeur de ses expéditions que par le nombre de ses salariés.

Le Ministère organise le concours en collaboration avec le Centre de recherches en sciences appliquées de l'Université du Québec à Montréal. Le directeur du Centre, M. Marcel Gagnon, présidera le jury qui décernera les prix. Le secteur choisi cette année est celui de la charcuterie. Des médailles d'or, d'argent et de bronze seront conférées aux gagnants de chacune des six catégories du concours. Tous les produits inscrits au concours seront exposés au stand du ministère de l'Industrie et du Commerce. On estime qu'environ 100,000 personnes visiteront le Salon.

Le ministre a exprimé l'espoir que le concours, organisé dans le but de promouvoir la vente des produits québécois, attirera de nombreux participants.

Un Centre d'Études Asiatiques à Vancouver

M. Mitchell Sharp, Secrétaire d'État aux Affaires extérieures, vient d'annoncer à Vancouver que le Gouvernement du Canada accordera à l'Université de la Colombie-Britannique une subvention en espèces qui l'aidera à payer les frais d'établissement d'un Centre d'études asiatiques sur le campus. La Fondation de l'Exposition universelle du Japon a accepté d'offrir au Centre le pavillon Sanyo d'Expo 70: une somme considérable de $700,000 provenant de sources japonaises a également été promise pour la construction du Centre. M. Sharp a déclaré que le Gouvernement canadien était disposé à se joindre au Gouvernement de la Colombie-Britannique et à d'éventuels donateurs privés pour assumer les frais de base. L'apport du Gouvernement fédéral serait proportionnel à celui du Gouvernement de la Colombie-Britannique, jusqu'à concurrence de $400,000.

M. Sharp a noté, qu'en facilitant l'étude des langues et des civilisations de l'Asie de l'Est, un tel centre contribuerait beaucoup à l'extension et au renforcement de bonnes relations, et, en particulier, à l'encouragement des échanges culturels et commerciaux entre le Canada et les pays du Pacifique, surtout le Japon et la Chine. Il a exprimé sa reconnaissance à la Fondation de l'Exposition universelle du Japon et à la Fédération de l'Organisation économique du Japon ainsi qu'à tous les autres participants pour leur générosité et leur aide en vue de l'établissement de ce Centre.

Le ministère des Richesses naturelles au Congrès international de Géologie

C'est de façon active que le ministère des richesses naturelles du Québec participera au 24e congrès international de géologie qui se tiendra à Montréal du 21 au 30 août.

Le ministère des richesses naturelles aura une triple participation à ce congrès, soit:

- les excursions géologiques organisées par ses géologues;
- les conférences prononcées par ceux-ci;
- Le stand du service de l'information à l'exposition "Georama 72".

Les géologues du ministère des richesses naturelles ont préparé sept conférences qui seront communiquées au cours du congrès.

Les conférenciers sont MM. Robert Lamarche (role of liquid immiscibility in the differentiation of ophiolitic complexes), Jehan Rondot (géologie de la structure de Charlevoix), André Laurin, Kamal Sharma, H.A. Wynne-Edwards et A. Franconi (application of data processing technique in the Grenville province, Quebec), L. Imreh (le comportement géochimique des sédiements glaciaires en fonction du substratum et de la morphologie quaternaire), J.Y. Chagnon (Landslides in the sensitive clays of the city area) et François Rochette (groundwater flow systems in anisotropic crystalline rocks).

Parallèlement au congrès de géologie se tient l'exposition "Georoma 72" du 20 au 25 août, à la Place Bonaventure.

Le ministère des richesses naturelles sera présent à cette exposition de façon assez inédite car il y présentera pour la première fois, le "GEOSCOPE", sorte de vaisseau de l'avenir dans lequel le public pourra assister à une présentation audio-visuelle.

Le "GEOSCOPE" peut accueillir dix personnes à la fois et le document qui y sera présenté traitera, pendant un peu plus de 5 minutes, des richesses minérales du Québec.

Rappelons que le 24e congrès international de géologie groupera quelque 6500 spécialistes des sciences de la terre venus d'environ 115 pays.

Le congrès international de géologie a déjà eu lieu au Canada en 1913 et il réunissait à l'époque 467 savants. Le dernier congrès qui avait lieu à Prague en août 1968 avait du interrompre ses travaux à cause des événements en Tchécoslovaquie à cette époque.

Un office national de commercialisation des oeufs

Des audiences publiques auront lieu dans tout le Canada en septembre sur l'à-propos de former un office national de commercialisation des oeufs.

C'est le président du Conseil national de commercialisation des produits agricoles, M. Paul Babey, qui en a communiqué la nouvelle.

Les audiences porteront sur un projet proposé par le Conseil national des producteurs d'oeufs.

Voici les dates et les endroits où elles se tiendront:

Ottawa, le 14 septembre, au Centre des conférences gouvernementales.

Moncton, N.-B., le 19 septembre, à l'hôtel Brunswick.

Calgary, Alb., le 22 septembre, au Calgary Inn.

Les audiences commenceront à 9h 30, heure locale. L'inscription des participants débutera à 8h 45.

Tout avis d'intention de proposition devra parvenir au Conseil national de commercialisation des produits agricoles au plus tard le vendredi, 8 septembre 1972.

C'est la première série d'audiences touchant la formation d'un office national de commercialisation d'un produit agricole depuis l'adoption par le Parlement du projet de loi C-176 vers la fin de l'an dernier.

Le Conseil, de formation récente, a maintenant son siège social au 165, rue Sparks, à Ottawa.

Plus d'exhibits en 1972 à Expo-Québec

Expo-Québec'72 offrira cette année 225 exhibits aux visiteurs. C'est là un nombre record d'entrée, si l'on tient compte du fait qu'il n'y aura pas de fabricant de motos-neige à l'Expo. En effet, les dirigeants de l'exposition se sont entendu avec les manufacturiers et ils préparent actuellement le Salon des Neiges qui se tiendra du 21 au 24 septembre sur le parc de l'exposition.

Plusieurs grandes compagnies seront présentes à Expo-Québec'72.

General Motors du Canada présentera, pour la première fois à Québec, un de ses plus prestigieux modèles expérimentaux, d'une valeur de $50,000.

Le poste de radio C.H.R.C. en collaboration avec Expo-Québec se réserve une présentation, sur la conquête de l'espace, encore plus percutante et spectaculaire que l'an dernier.

Shell Canada fera, pour sa part, une démonstration de nouveaux systèmes de chauffage avec fournaise anti-pollution.

Bell Canada offrira aux visiteurs une toute nouvelle présentation de service.

La Coopérative Fédérée, qui fête cette année, son cinquantième anniversaire, nous réserve des surprises.

La direction de l'exposition a insisté auprès des exposants, sur l'amélioration de la qualité et de l'apparence des sujets qui seront présentés au public.

D'une assistance de 336,000 visiteurs en 1967, Expo-Québec en accueillait tout près de 600,000 en 1970. L'an dernier, plus de 620,000 visiteurs ont franchi les barrières et, pendant 10 jours, sont venus regarder, apprendre, se détendre, admirer, flâner, rire, écouter et s'amuser.

Selon le président de la Commission, l'augmentation annuelle du nombre de visiteurs est une preuve incontestable qu'Expo-Québec transforme et offre une image dynamique, moderne et en plein accord avec les temps que nous vivons et cela de pair avec l'évolution technologique, économique, sociale et culturelle que l'on retrouve à tous les paliers de l'activité québecoise".

Nomination au secrétariat du Conseil du Trésor

M. Drury, président du Conseil du Trésor, a annoncé la nomination par la Commission de la Fonction publique de M. Maurice Lafontaine, 34 ans, au poste de sous-secrétaire de la Direction de la politique administrative, au Secrétariat du Conseil du Trésor.

M. Lafontaine a été directeur des Divisions de l'évaluation du rendement et de l'organisation à la Direction de la planification du Secrétariat.

Né à Pointe-Gatineau (Québec), M. Lafontaine a obtenu son baccalauréat en commerce à l'Université d'Ottawa en 1961 après quoi il a poursuivi des études post-universitaires en sciences économiques à la même université. Il est entré à la Fonction publique du Canada en 1961 comme statisticien au Bureau fédéral de la statistique. En janvier 1970, il venait au Secrétariat du Conseil du Trésor.

Solution aux problèmes de développement du Nouveau-Québec:

M. Massé propose l'implantation de centres de transformation viables à proximité des ressources.

M. Massé propose l'implantation de centres de transformation viables à proximité des ressources.

S'adressant aux participants du Congrès International de Géographie qui s'est tenu à Montréal du 10 au 17 août, M. J. Gilles Massé, ministre des Richesses naturelles a évoqué les différentes phases du développement du Nouveau Québec.

Après avoir présenté cette région, le ministre a fait allusion aux ressources économiques "d'envergure continentale" qu'elle recèle:

"Il existe dans le territoire du Nouveau Québec des gisements minéraux d'importance mondiale, notamment de fer et d'amiante. Eventuellement d'autre métaux de base pourront y être exploités: cuivre, nickel, zinc, plomb etc... Des gisements importants de minéraux, peut être des ressources pétrolières pourraient être découvertes au voisinage de la Baie James. Les gisements de fer de Shefferville - Gagnon et Labrador City, plus proches des territoires développés du sud, quoique donnant lieu à des exploitations de forte importance, en termes de tonnages et de revenus générés, ne représentent qu'une faible partie des ressources minérales dont on soupçonne l'existence dans cette portion du territoire québécois.

Les richesses hydriques et hydrauliques du Nouveau-Québec constituent l'ultime grande réserve intacte d'énergie, et d'eau douce, en Amérique. Le projet d'aménagement des ressources de la Baie James (non seulement hydro-électriques, mais aussi minières, forestières et touristiques) se situe déjà dans cette perspective de mise en valeur continentale. Le potentiel hydraulique global de la Baie James pourra produire plus de trois fois l'énergie engendrée par les Chutes Chruchill, au Labrador, actuellement les plus puissantes en Amérique."

M. Massé a ensuite abordé les problèmes inhérents au développement du nouveau Québec et proposé des solutions:

"La mise en valeur des ressources précédemment évoquées, suppose la réalisation d'investissements sans précédent et le recours à une technologie nouvelle adaptée aux conditions géographiques et ethniques du Nord, ce qui, pour le moment, ne favorise guère la participation de la population locale.

On peut ramener les problèmes à trois grands types:

- les problèmes de développement socio-culturel;
- les problèmes de développement économique;
- les problèmes de gestion administrative.

Un territoire comme le Nouveau-Québec fait vite prendre conscience de la différence qui existe entre la **croissance économique** et le **développement.** La première se traduit par une augmentation des revenus par tête, de la consommation, etc... Le second implique quelque chose de plus que la croissance: une **information** et une volonté de participation des populations locales, et d'adaptation aux changements technologiques, entre autres. Mais cela peut entrainer un bouleversement des secteurs traditionnels, pour atteindre notamment à la volonté de jouer le jeu de la concurrence individuelle et collective, de transformer le milieu, etc...:

Développer le coopératisme

Les efforts de la Direction general le du Nouveau-Québec du M.R.N. s'orientent, depuis quelques années, vers un apprentissage du développement par la rationalisation des modes d'exploitation des ressources traditionnelles: chasse et pêche, le développement du tourisme, la stimulation de la créativité individuelle (produits d'art indien et esquimau), bref, une lente transformation des mentalités. On essaie de donner aux autochtones le souci et l'habitude de prévoir le lendemain, et notamment, d'épargner pour acheter des bien de consommation futurs.

S'appuyant sur les valeurs culturelles et traditionnelles, on essaie de développer avec le **coopératisme** une formule permettant une plus grande participation des autochtones au développement de leur économie.

Des problèmes de développement économique solubles

Les problèmes de développement économique sont certainement solubles à terme surtout pour ce que nous avons appelé les "ressources d'importance continentale". Le réservoir de ressources minérales et énergétiques que constitue le Nouveau-Québec sera exploité dans un proche avenir: ceci, même s'il faut pour assurer cette exploitation inventer un nouveau type de ville, trouver des techniques révolutionnaires d'habitat, et s'habituer à payer le prix des services et le prix des biens de consommation (trois ou quatre fois) plus cher que dans les territoires "organisés" du Sud.

Il faudra attendre que la raréfaction des ressources énergétiques, minières, et même forestières du Sud viennent rendre rentable l'exploitation de celle du Nouveau-Québec, ce qui ne saurait tarder longtemps, au rythme où se produit leur épuisement dans les sociétés industrialisées.

Actuellement, le territoire du Nouveau-Québec n'est accessible que par la voie des airs, ou par mer. L'évacuation des ressources minières et forestières du Nouveau-Québec exigera d'autres moyens, et la saison de navigation maritime n'est possible qu'entre juillet et octobre, dans un territoire où il n'existe pas, actuellement, de ports en eau profonde.

Cependant le problème à résoudre n'est pas tellement le transport des ressources vers les marchés de consommation que l'implantation à proximité des ressources, des cen-

(Suite a la page 19)

Si votre expansion n'est qu'une question de capitaux, semez notre argent et vous récolterez.

"Pour faire de l'argent, il faut en avoir". A bien y penser, ce dicton populaire est plein de bon sens. De nombreux chefs d'entreprises nous le rappellent constamment. Fonctionnant déjà à plein rendement, leurs entreprises ne peuvent faire face à une demande en pleine croissance. Il leur faudrait une plus grande usine, un fonds de roulement plus important.

C'est là que nous pouvons aider. En effet, tout est prévu pour ça, à la Banque de Commerce. Nous pouvons vous fournir ce supplément de fonds de roulement dont vous avez besoin. Nous pouvons en même temps en étaler le remboursement aux mieux des intérêts de votre compagnie.

Alors, si vous avez besoin d'argent pour vous agrandir, pour vous équiper, ou pour toute bonne raison, voyez d'abord la Banque de Commerce. Il se peut que nous puissions vous fournir de quoi vous assurer une généreuse récolte. Vous verrez. Ça marche avec la Banque de Commerce.

BANQUE DE COMMERCE
CANADIENNE IMPÉRIALE

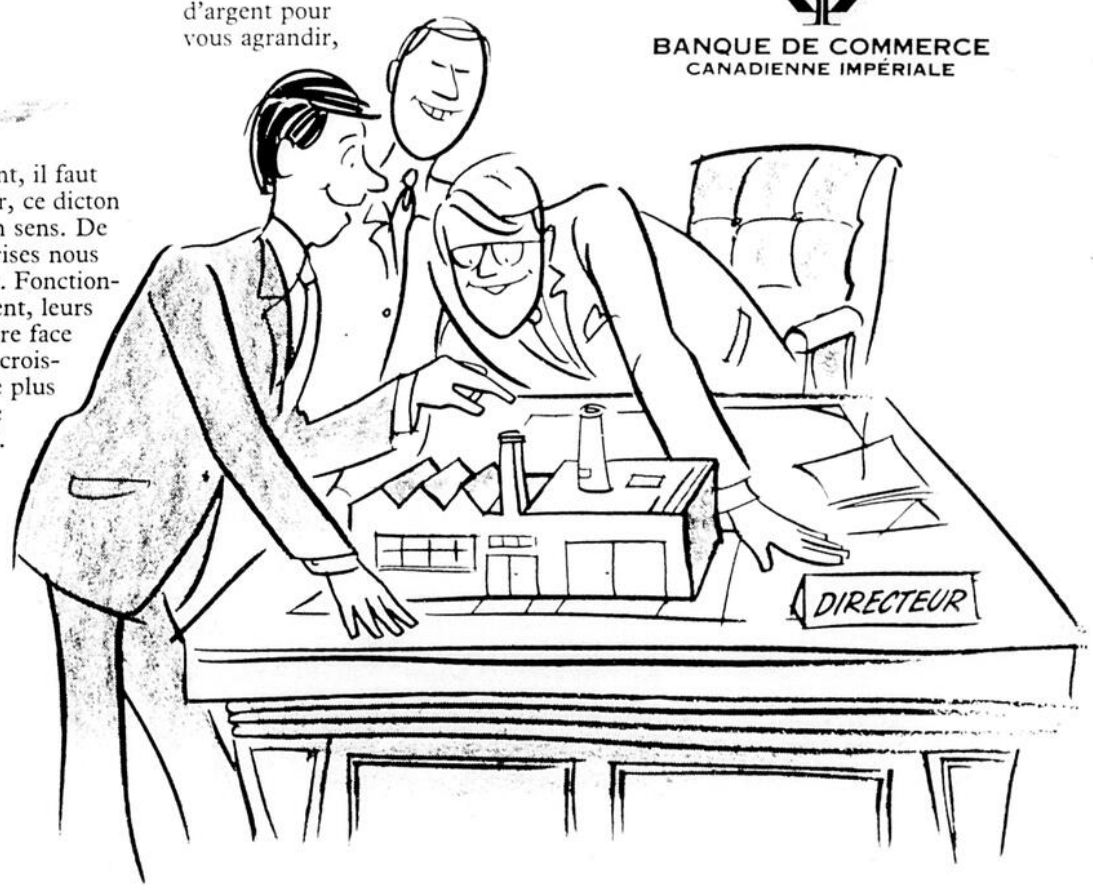

Ça marche avec la Banque de Commerce

Le Canada cherche à combler son retard en recherche appliquée

par Jean Pascal Lion

Par rapport aux autres nations industrialisées, le Canada n'a investi qu'une faible proportion du produit national brut dans la recherche et le développement: moins de la moitié du pourcentage investi par la Grande Bretagne, les Etats-Unis et le Japon. Mis à part le gouvernement Japonais, les gouvernements des pays industrialisés étrangers, en général, ont apporté une contribution plus importante que le gouvernement canadien à la recherche et au développement de leurs secteurs privés. Enfin, le Canada se place loin derrière la Suède, les Etats-Unis, l'Allemagne, la Belgique, l'Angleterre, le Japon, les Pays-Bas et la France pour ce qui est du pourcentage de la Recherche et du Développement (R et D) menée par des entreprises pour leur propre compte; 200 industries canadiennes seulement emploient plus de 5 chercheurs ou ingénieurs à des fins de recherche et de développement. Triste bilan dont vient de rendre compte le ministre d'Etat aux Sciences et à la technologie, M. Allastair Gillespie, en rendant public la semaine dernière le plan envisagé par le gouvernement fédéral pour remédier à cet état de chose: une idée force, le recours à l'entreprise privée. Un but, mettre l'accent sur les recherches utilitaires.

D'autres raisons ont motivé cette réorientation des dépenses gouvernementales en recherche développement; citons entre autres; la fragilité de la position concurrentielle du Canada, avec l'entrée de la Grande Bretagne dans le Marché Commun et le programme américain DISC: la croissance élevée de la main d'oeuvre canadienne (supérieure au taux des autres pays industrialisés); l'arrivée massive de jeunes diplomés sur le marché; la nécessité d'innover afin d'exporter, etc...

POURCENTAGE DU TOTAL DES DÉPENSES NATIONALES POUR LA RECHERCHE ET LE DÉVELOPPEMENT ENGAGÉES PAR L'INDUSTRIE
1967

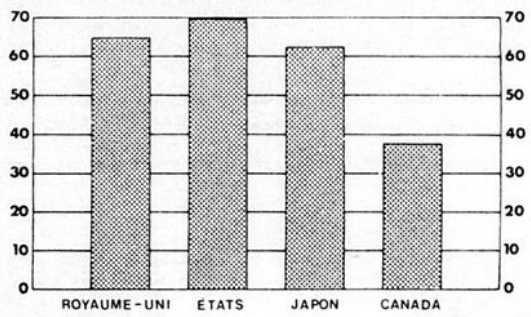

GRAPHIQUE: MEST SOURCE: OCDE

POURCENTAGE DE LA RECHERCHE ET DU DÉVELOPPEMENT RÉALISÉS PAR L'INDUSTRIE ET FINANCÉS PAR LE GOUVERNEMENT
1969

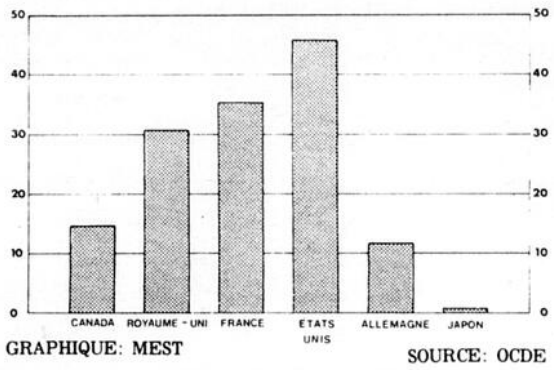

GRAPHIQUE: MEST SOURCE: OCDE

Pourquoi le secteur privé?

"Le gouvernement mise sur le fait que le secteur privé, étant en contact plus étroit avec le consommateur et connaissant bien ses besoins, produira des dérivés techniquement plus perfectionnés, permettant de renforcer la capacité industrielle du Canada et, par la même occasion, sa position concurrentielle. Le principal facteur de la croissance économique est le perfectionnement technique, et la R et D constitue la pierre angulaire de ce dernier" devait déclarer M. Gillespie. "L'accent sera mis sur les recherches utilitaires, devait il ajouter; il est évident que les ministères ont maintenant la responsabilité de passer des marchés de recherche et de développement avec l'industrie privée plutôt que d'exécuter ces travaux eux-mêmes". "Le but de cette politique est d'avoir une industrie plus moderne et plus concurrentielle autant sur les marchés intérieurs que sur les marchés internationaux." Et le ministre d'état responsable des sciences et de la technologie devait préciser par ailleurs que la nouvelle politique de recours à l'entreprise privée est bien plus qu'une simple décision de confier à l'industrie un plus grand nombre de travaux de R et D du gouvernement: "elle reconnaît que les exigences du gouvernement concernant la R et D peuvent encourager l'établissement de nouvelles installations de recherche, surtout en ce qui concerne la mise au point de nouveaux produits par la voie de marchés pour une R et D particulière. De plus, elle prend en considération le fait qu'on peut encourager l'exécution de travaux de recherches scientifiques dans certaines régions du Canada qui ont présentement une vocation limitée dans ce domaine."

Pas avant cinq ans

Avant d'atteindre une répartition plus juste des sommes allouées à la recherche par le fédéral entre les ministères intéressés et l'entreprise privée, il faudra attendre au moins cinq ans, de préciser M. Gillespie. "Les effets de la nouvelle politique ne se manifesteront pleinement que dans quelques années". Une nouvelle politique qui "s'insère dans le politique globale du gouvernement visant à promouvoir l'industrie et dont les objectifs sont à court et à long terme". A court terme, les moyens fixés pour atteindre ces conjectifs, et M. Gillespie y a fait allusion, sont certainement les programmes du ministère fédéral de l'industrie et du commerce touchant à la recherche et au développement, tels que la loi stimulant la recherche et le développement scientifiques (IRDA) et le programme pour l'avancement de la technologie (PAIT).

$635 millions en jeu

Le total du budget fédéral consacré à la R et D est d'environ 635 millions de dollars a déclaré M. Gillespie. Selon une récente étude de statistiques Canada, les dépenses de l'administration fédérale en sciences (définition un peu plus large que la R et D) devraient atteindre 753.1 millions de dollar en 1972. Actuellement, le coût de la recherche et du développement menés par les divers ministères et les organismes gouvernementaux s'élève à près de $358 millions par année. "C'est beaucoup trop" nous confiait déjà au mois de mai le Dr Beaulnes, sous ministre de M. Gillespie. 277 millions de dollars sont répartis presque également entre l'industrie et les universités ainsi que des organisations à but non lucratif. "Ainsi un peu plus de la moitié du budget fédéral destiné à la RD est accordé à des ministères et organismes, et un peu moins du quart à l'industrie". On peut donc mesurer l'impact financier de la nouvelle orientation du gouvernement fédéral.

On peut d'ores et déjà déterminer les secteurs industriels directement intéressés par cette nouvelle politique. En effet, si l'on se réfère à une étude de statistique Canada, on voit que le nouveau ministère de l'environnement, créé en juin 71, vient en tête des différents ministères ou organismes pour le budget de dépenses en sciences, avec une somme de 152.2 millions de dollars. Ce nouveau ministère regroupe l'ancien ministère des pêches et forêts, le programme des ressources en eau du ministère de l'Energie des Mines et des ressources naturelles, le Service Canadien de la Faune, le service météorologique du ministère des transports et certains éléments du ministère de la Santé Nationale et du Bien-être social. Ainsi, on peut prévoir que la recherche sur la pollution et les techniques pour la combattre prendront une place importante dans les contrats confiés à l'industrie par le gouvernement. Bien entendu les autres secteurs seront aussi représentés.

Enfin, le ministre d'état a tenu à préciser que cette nouvelle politique ne signifiait nullement la fin de la recherche exécutée dans les installations gouvernementales: "En dépit du fait qu'il incombe aux ministères et organismes gouvernementaux de prouver que la R et D ne peut pas être confiée à l'industrie, les installations de R et D des différents ministères et organismes concernée continueront de jouer un rôle de premier plan. Le gouverne-

(Suite a la page 16)

L'Estérel ne néglige rien pour les congrès. Rien que les prix.

Tous les meilleurs hôtels du Canada voient les réservations atteindre leur niveau le plus bas aux mois de novembre et décembre. C'est pourquoi l'Estérel peut alors favoriser les congrès et couper ses prix.
Pourtant, vous pouvez utiliser nos trois centres d'information, trois différentes salles à dîner, une douzaine de salles de conférence équipées de matériel audio-visuel dernier cri, et profiter de la beauté de la nature.

15% de rabais si vous tenez votre congrès en novembre ou en décembre.

Prix réguliers pour congrès: $21.00 par jour, par personne, Plan Américain, 2 par chambre (taxes et pourboires non-compris).
Supplément de $5.00 pour chambre simple.

À
l'Estérel
ON EST D'AFFAIRES.
50 minutes de Montréal. Sortie 29 de l'autoroute des Laurentides.

Préposé aux congrès
Hôtel L'Estérel
Ville d'Estérel
Cté Terrebonne, Qué.
Veuillez me faire parvenir plus de renseignements au sujet de vos commodités.
Nom _____
Poste _____
Compagnie _____
Adresse _____
Ville _____
Province _____
Si vous préférez, composez (514) 866-8224, ligne directe de Montréal.

Allo, Paris... Les affaires ça se discute

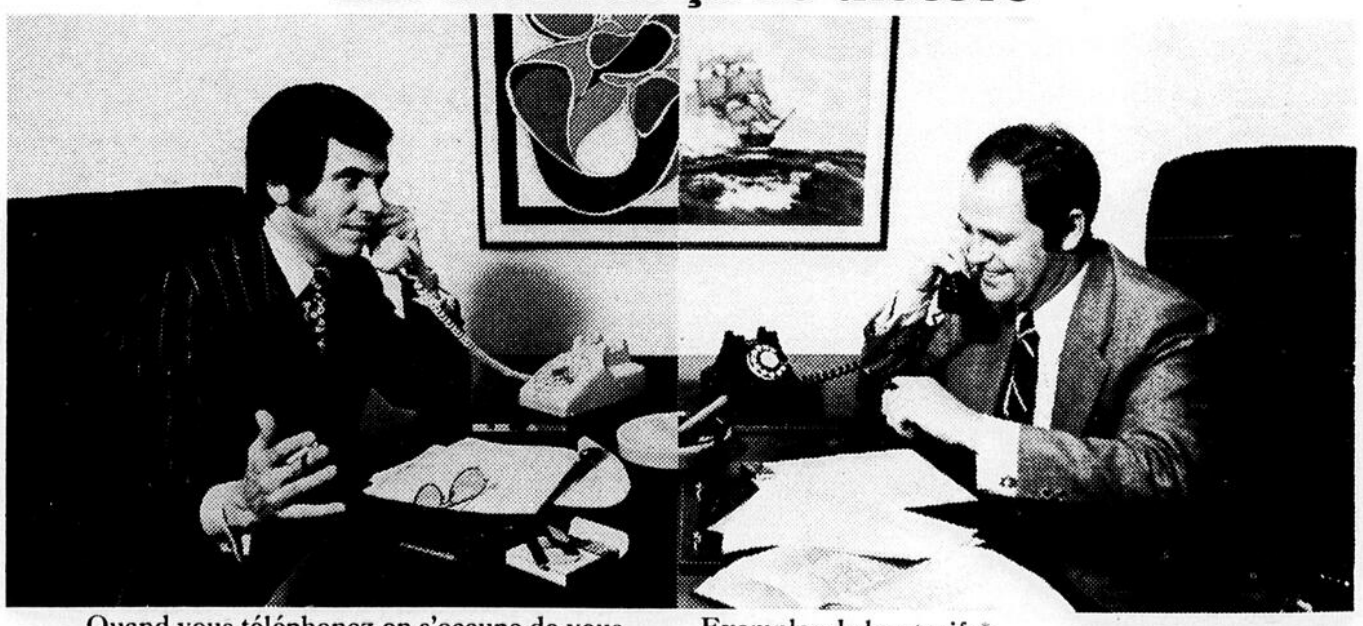

Quand vous téléphonez on s'occupe de vous immédiatement. Le téléphone est rapide et efficace. Et il ne coûte pas cher.
A votre service par l'entremise de votre compagnie de téléphone, La Société canadienne de télécommunications transmarines.

Exemples de bas tarifs*

Grande-Bretagne	$ 9.00	France	$12.00
Japon	$12.00	Australie	$12.00

*Appel de personne à personne durant les heures de bureau. Tarifs moins élevés pour de nombreux pays de 17h. à 5h. du matin et le dimanche toute la journée.

L'Industrie de la radio et de la télévision (5)

par Reynald N. Harpin, analyste financier

Avant d'aborder l'industrie de la radio-diffusion et de la télédiffusion, nous compléterons notre bref exposé sur l'industrie de la télévision par cable en fournissant quelques renseignements sur les principales autres entreprises engagées dans cette industrie.

Premier Cablevision Limited est devenue une compagnie publique à la fin de 1971. Par suite d'une directive du Conseil Canadien de la Radio-Télévision (CCRT) obligeant les compagnies de radio et télévision à avoir au moins 80% de leurs actions en circulation et de leur capital détenu par des citoyens et résidents canadiens, Columbia Broadcasting System, Inc. qui détenait le contrôle de Premier Cablevision Limited se départir d'une bonne part de ces actions qui furent offertes, en novembre 1971, au public canadien. A cette occasion, un syndicat de courtiers offrit en vente 1,386,915 actions ordinaires de la compagnie au prix de $10.00 l'action. La compagnie est la plus importante entreprise de télévision par cable quant au nombre d'abonnés qui se chiffrent à plus de 250,000.

Les opérations de la compagnie sont effectuées par l'intermédiaire de quatre filiales: Canadian Wirevision Limited, Coquitlam Cablevision Limited, Victoria Cablevision Ltd. de York Cablevision Limited. Le système de Wirevision inclut Vancouver, Burnaby et Richmond en Colombie Britannique et couvre environ 135,000 abonnés. Le système de Coquitlam couvre une région située au nord de la rivière Fraser à l'est de Burnaby et inclut Port Coquitlam, celui de Moody, Pitt Meadows, le District de Coquitlam, celui de Maple Ridge et la Cité et le District de Mission. Le système de Victoria couvre une région comprenant Victoria, le District de Oak Bay, celui de Saanich et le Canton de Esquimalt, en Colombie Britannique également. Enfin, le système de York couvre quatre régions séparées dans le Toronto Metropolitain. Au 31 décembre 1971, la compagnie avait des revenus bruts d'opération de $10.3 millions et des profits nets (avant item extraordinaire) de $1.9 millions. La compagnie a 3,075,200 actions ordinaires en circulation qui sont inscrites à la cote des bourses de Toronto, Montréal et Vancouver.

Parmi les autres entreprises qui opèrent aussi un système de télévision par cable, on note Selkirk Holdings Limited qui est une entreprise ayant des intérêts dans les domaines de la radiodiffusion, la télédiffusion et la télévision par cable. La compagnie opère principalement en Colombie Britannique et en Ontario. Elle a des revenus bruts d'opération de l'ordre de $18.3 millions et des profits nets de $2.0 millions. La compagnie a 1,935,941 actions classe "A" qui sont inscrites à la cote des bourses de Toronto et Montréal. Southam Press Limited détient environ 30% des actions classes "A" et "B" Western Broadcasting est une entreprise de radio et télédiffusion qui opère en Colombie Britannique, à Calgary, à Winnipeg et Hamilton. Elle détient aussi un intérêt de 44% dans British Columbia Television Broadcasting System Ltd. et environ 47% de Bushnell Communications Ltd. qui opère à Ottawa, Cornwall et Kingston et qui a un système de télévision par cable à Rockland. L'an dernier, la compagnie avait des ventes de $9.1 millions et des profits nets de $1.8 millions. La compagnie a 3,357,734 actions ordinaires en circulation qui sont cotées aux bourses de Toronto, Calgary et Vancouver. Englemere Service Ltd. détient environ 21% de ces actions.

Q Broadcasting Ltd. est une compagnie de Vancouver. Elle opère des postes de radio et de télévision à Vancouver, Prince-Georges et Kelowna, en Colombie Britannique. La compagnie contrôle également Southern Okanagan Television Holdings Ltd. qui opère le système de télévision par cable le plus important en Colombie Britannique. L'an dernier, la compagnie avait des revenus d'opération de l'ordre de $2.3 millions et des profits nets de $0.2 million. La compagnie n'a que 424,000 actions classe "A" non votantes en circulation qui sont inscrites à la cote des bourses de Vancouver et Toronto. Enfin, IWC Industries Limited (autrefois Industrial Wire & Cable Co. Ltd.) est engagée par l'intermédiaire de filiales, dans les domaines de la télévision par cable, de la radiodiffusion et de la télédiffusion et aussi dans la fabrication d'équipements de communication, d'équipements électriques et industriels. Au 31 mars 1972, la compagnie avait des ventes de l'ordre de $7.3 millions et réalisa un déficit de $195,000. La compagnie a 2,364,548 actions ordinaires en circulation qui sont inscrites à la cote de la bourse de Toronto. Allpak Products Ltd. détient environ 51% des actions ordinaires en circulation.

La croissance de l'industrie de la radiodiffusion et de la télédiffusion est reliée à la croissance de la population et la dispersion dans les groupes d'âges peut avoir des effets sur certains diffuseurs. Une concentration de la population dans le groupe des 18-30 ans exercera une influence sur la programmation des diffuseurs à celle qu'exercerait une concentration dans le groupe des 30-50 ans. La densité de la population desservie par chaque diffuseur exerce aussi une influence sur les affaires de ceux-ci. Comme cette industrie est domestique, les difficultés et les incertitudes sur le plan international et surtout dans le domaine monétaire, n'affectent pas l'industrie. On a constaté aussi, à la suite d'analyses, que cette industrie avait un caractère cyclique, malgré les apparences premières qui peuvent sembler indiquer le contraire. Les fluctuations dans le niveau des dépenses de publicité faites par les commanditaires ont tendance à influencer les revenus des compagnies de radio et télédiffusion. En effet, on a constaté que les dépenses de publicité ont tendance à diminuer durant les périodes de ralentissement économique, ce qui a pour effet de diminuer les revenus des diffuseurs.

De plus, la répartition des dépenses de publicité entre les différents médias d'information exerce une influence sur les compagnies de radio et télédiffusion.

À SUIVRE...

Hoechst pense plus loin

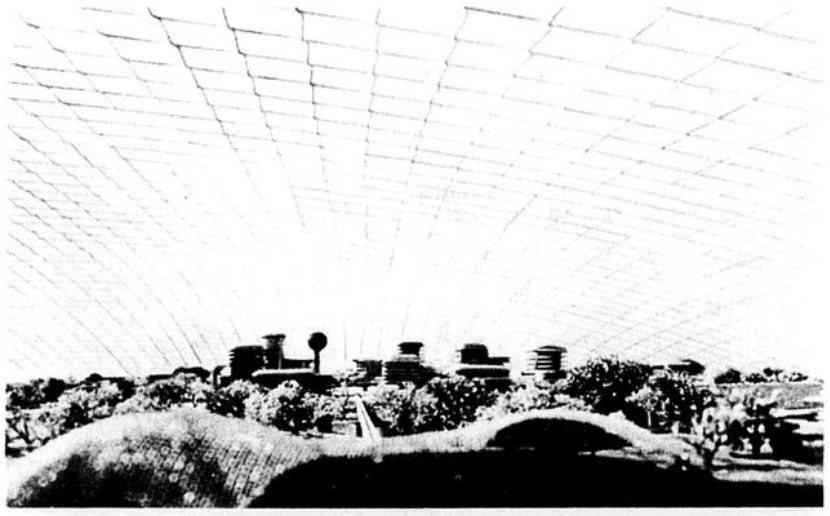

Une cité polaire où règne l'été

Seules les rigueurs du climat ont retardé le développement des terres polaires et l'exploitation des riches gisements enfouis sous les glaces. Demain, on verra peut-être surgir dans ces régions éloignées de nouvelles cités protégées par de gigantesques domes faits d'un matériel incroyable: Trevira, une nouvelle fibre de polyester d'une grande ténacité, créée par Hoechst. Dans ces immenses serres couvrant plusieurs milles carrés et dont le toit serait maintenu en place par les courants aériens, la température et l'humidité seraient contrôlées de façon à créer un climat convenant parfaitement au travail et à la vie de tous les jours.

Les échanges d'idées

Comme l'activité chez Hoechst s'étend à plusieurs disciplines scientifiques, il en résulte inévitablement des échanges d'idées d'où découlent des innovations telles que le nouveau tissu Trevira en polyester de grande ténacité et les nombreux usages auxquels il se prête. Nos recherches et nos découvertes en chimie appuient les progrès que nous avons réalisés dans les industries plus jeunes que sont les plastiques et les fibres. La solution de problèmes techniques résulte de l'union de la recherche, de la mise au point et de l'expérience des produits.

Participation à la croissance du Canada

Hoechst du Canada Limitée, membre du réseau mondial des entreprises Hoechst, se soucie de satisfaire les besoins présents et futurs des Canadiens. La diversité de ses produits et de ses services englobe plusieurs domaines: chimie industrielle, teintures, plastiques, plaques d'impression, médecine et art vétérinaire, produits pharmaceutiques et fibres textiles. Les produits, les services, les techniques et les connaissances de Hoechst dans ces domaines, associés à une expérience depuis longtemps acquise dans le monde entier, ont donné à la compagnie une réputation de compétence dont elle est fière et à laquelle elle se doit de faire honneur. Hoechst travaille aujourd'hui pour demain.

HOECHST

REG. T.M. HOECHST

HOECHST

Canadian Hoechst Limited
4045 Côte Vertu
Montreal 383 Quebec

40 Lesmill Road
Don Mills Ontario

722-5-1-F

Mémoire du Conseil du Patronat du Québec

- créer des emplois
- diminuer le fardeau fiscal des entreprises
- mise en valeur des richesses naturelles
- sévères critiques à l'endroit du M.I.C.

Par Michel Guénard

Dans son mémoire sur les priorités budgétaires 1972-73, le Conseil du patronat suggère fortement au Gouvernement québécois de faire reposer le poids de la relance économique sur l'entreprise privée. Passant en revue l'impact économique des différents ministères, le CPQ recommande au Gouvernement de mettre l'accent sur les ministères à vocation économique et de restreindre le taux des dépenses réelles à 5% par année. Il apparaît évident aux chefs d'entreprises que la création permanente d'emplois ne saurait se faire par le biais de politiques à la fois incohérentes et passagères comme celles des "travaux d'hiver et des initiatives locales". C'est dans des programmes sérieux de politique de développement industriel reposant sur une position fortement concurrentielle de l'industrie québécoise que l'on peut créer des emplois permanents. Cette politique devra miser sur l'utilisation de nos richesses naturelles et de leurs transformations sur place. A ce propos le mémoire du CPQ émet de sérieuses réserves quant à l'efficacité présente du MIC et propose une symbiose plus étroite entre les objectifs du ministère et les besoins de l'industrie québécoise.

Ce que sera 1973...

Dans le prologue de son mémoire le CPQ rappelle qu'il n'existe aucun institut tant privé que public d'étude de conjoncturelle au Québec et que le Conseil a dû se référer au modèle Trace de l'Université de Toronto pour prédire l'évolution future de l'économie nord-américaine. Mentionnons que la Banque du Canada a publié un modèle d'analyse financière XR2 qui sera intégré au modèle macroéconomique CANDIDE du Conseil économique du Canada. Il ressort des modèles prévisionnelles que l'économie canadienne devrait atteindre un taux de croissance réelle de 5 à 6% laissant apparaître une majoration des dépenses gouvernementales de l'ordre de 11% et un taux de chômage de 6%.

Ces promostics encourageants pour l'économie québécoise reflètent l'amorce d'une reprise économique en 73 malgré les mesures de freinage du gouvernement fédéral devant les risques inflationnistes des derniers mois. Ceci serait d'autant plus probable que les perspectives économiques américaines font voir une augmentation réelle du PNB de 3.7% à l'intérieur d'une politique de resserrement du crédit bancaire. Les différentes forces conjoncturelles devraient donc permettre un taux de croissance de 5.5% pour l'économie québécoise en 73. Le mémoire du CPQ contient en annexe un document remis à jour sur la "Stratégie de développement économique" préparé en 1970 par le Conseil général de l'industrie. L'allure optimiste du document mentionne que "le Québec gagnera du terrain, mais en dépit de ces gains, le niveau des investissements restera encore insuffisant pour réduire de façon appréciable le taux de chômage".

Le rôle de l'Etat

Le CPQ se demande quel est le rôle de l'Etat québécois face à une forte reprise de l'économie et répond que l'importance relative des affectations budgétaires ne doit pas se faire aux dépens de l'entreprise privée. Jetant un bref regard sur la période des années 60, le Patronat constate que l'Etat avait augmenté considérablement ses dépenses sous la pression des milieux populaires mais "sans trop s'interroger sur l'efficacité économique et sociale réelle des sommes ainsi engagées". Ce n'est que récemment que le gouvernement a commencé à appliquer le Planning Programing Budgeting System (PPBS) pour évaluer les coûts/bénéfices des diverses dépenses publiques". Ce système d'étude des dépenses du secteur public constitue une simple amorce de planification budgétaire et dévaluation de la rentabilité des deniers publics. D'après le Patronat, on a actuellement atteint un taux d'impôt et de fiscalité qui nécessite un freinage des dépenses sinon l'on se dirigera vers l'endettement public par la multiplication des budgets déficitaires qui s'en suivent.

Echecs des initiatives gouvernementales

La pluie des "initiatives" gouvernementales depuis cinq ans a conduit à une série de programmes d'emplois publics plus farfelus les uns que les autres. Ces "queues de poissons", on les retrouve dans les travaux d'hiver discontinués à cause de leur faible productivité, dans l'ensemencement de 200 parcs industriels au Québec dont à peine une dizaine couvrent leurs frais d'exploitation, dans l'échec de la SGF dont les actions se sont effondrées de $10 à $3.38 avant qu'on les suspende en bourse. Sombre tableau qui joint à la mauvaise coordination des programmes fédéraux et provinciaux d'aménagement régional, conduit le CPQ à écrire qu'on "n'en finirait plus d'énumérer les exemples d'allocations peu productives de l'argent des contribuables par des initiatives économiques malheureuses de l'Etat depuis dix ans (écoles polyvalentes, aéroports régionaux, installations portuaires, octrois discrétionnaires en agriculture, etc..."

Fait encourageant, le gouvernement semble réaliser qu'en 1972 le "socialisme à gogo" de la dernière décennie n'est pas la meilleure garantie pour soutenir le développement économique de la province. D'ailleurs certaines expériences désastreuses des années 60 semblent vouloir être corrigées. Le Patronat se réjouit que le dernier budget fédéral marque à cet égard des signes d'une réorganisation majeure des politiques économiques au Canada. On sait que le pouvoir fédéral a déjà diminué de 49% à 40% l'impôt sur le revenu des entreprises manufacturières et réduit l'amortissement sur la machinerie de 5 à 3 ans afin de favoriser l'implantation d'une technologie moderne de production. Du côté ontarien, Toronto a même mis sur pied un plan d'intégration de l'entreprise privée dans le secteur hospitalier – maisons de convalescents, hôpitaux pour malades chroniques.

Le rôle de l'entreprise privée

Pour le CPQ, le Québec a atteint un pallier élevé de dépenses dans les secteurs de l'éducation (1.3 milliard) et de la santé (1.7 milliard). A cause de la loi des rendements décroissants, les sommes additionnelles consacrées à ces secteurs seront d'une efficacité économique et sociale moindre. Il est donc temps de se retourner vers l'entreprise privée qui en dépit d'un fardeau socio-économique plus élevé – lutte à la pollution, charges fiscales, législations restrictives – à réussi à augmenter de 3% par année le rendement de l'économie nationale.

Le CPQ fait siens les objectifs du Conseil de Planification et de développement tels que soumis au Gouvernement en novembre 71. Mais le Patronat croit que ces objectifs et celui de la paix industrielle pourraient être atteints s'il y avait concertation délibérée, acceptée, de tous les agents économiques. De plus, la création d'emplois "utiles et productifs" doit demeurer la première priorité des années 73 et pour se faire l'Etat doit travailler en étroite collaboration avec l'entreprise privée, veiller à appliquer des politiques budgétaires et fiscales qui assurent une position concurrentielle à l'entreprise québécoise. Conséquemment le CPQ demande donc que le niveau de taxation de l'entreprise québécoise soit comparable à celui des autres provinces canadiennes et états américains où l'industrie manufacturière concurrentielle est installée.

Le CPQ prie donc le Gouvernement d'encourager dans sa politique budgétaire les ministères à incidence économique afin que l'Etat épaule et facilite l'action de l'entreprise privée dans les secteurs clés de l'économie. Il est donc recommandé au Gouvernement d'encourager une:

:Croissance modérée des dépenses publiques, i.e. un taux annuel de 5% en termes constants.

: Uniformisation des législatures fiscales à travers le pays

: Mise en valeur des richesses naturelles

: Politique cohérente et dynamique en matière de rénovation urbaine.

Principales recommandations par secteur

Critiques à l'endroit du MIC

1) Que le MIC s'emploie à réformer sa direction des services techniques aux petites et moyennes entreprises (PME).
2) Que le MIC, ou un autre organisme gouvernemental, revendique auprès du gouvernement fédéral d'être consulté de façon permanente sur l'ensemble des programmes à caractères économique devant s'appliquer au Québec.
3) Que le MIC entreprenne des programmes systématiques d'échanges de cadres et de spécialistes avec l'entreprise privée de façon à améliorer la qualité de ses fonctionnaires et l'ensemble de sa gestion interne.
4) Que les conseillers industriels du MIC au Québec et à l'étranger soient suffisamment familiers avec les besoins et les méthodes du monde des affaires qu'ils doivent servir.
5) Que le MIC restructure le Bureau de la Statistique du Québec de façon à éliminer le plus possible des dédoublements qui se produisent avec Statistique Canada.
6) Que dans la mesure où des organismes locaux sont aptes à assumer des responsabilités en matière de promotion industrielle, le MIC se départisse à leur profit de ces activités.
7) Que le MIC s'emploie au plus tôt à se doter d'une gestion interne moderne qui s'inspire des systèmes de management existant dans la plupart des grandes entreprises. (...) La présence au sein de ce Ministère d'hommes qualifiés, familiers avec le monde de l'entreprise et disposant d'une marge d'initiative suffisante, demeurera toujours une condition importante de la crédibilité des hommes d'affaires à son endroit en même temps qu'un gage de son efficacité.
8) Que le MIC mettre en oeuvre tous les moyens nécessaire en vue d'élaborer au plus tôt une véritable politique de développement industriel pour le Québec.

Réduction du fardeau fiscal

1) Que pour aider à rétablir la capacité concurrentielle de l'entreprise québécoise, la taxe de 1/5 de 1% sur le capital, de même que la taxe de $0.15 la corde de bois soient abolies.
2) Que le gouvernement donne suite à la recommandation de la Commission Bélanger sur l'impôt foncier scolaire, mais que ce taux appliqué aux sociétés ne soit pas plus de 10% supérieur à celui des particuliers.
3) Le CPQ recommande les mesures suivantes, en vue de la réduction du coût du bois:
   a) Réduction à $0.50 par cunit du droit de coupe de l'épinette et du sapin baumier, qui est présentement de $2.49 par cunit, et réduction proportionnelle pour les autres essences.
   b) Réduction du taux annuel de la rente foncière de $20 à $5 le mille carré.
   c) Réduction des frais de protection contre les incendies de $0.60 environ à $0.10 par cunit de bois coupé.
4) Que le gouvernement adopte des mesures propres à assurer en tout temps la fixation, par la Régie des Marchés agricoles, de prix compétitifs par rapport au coût du bois provenant d'autres sources. Les entreprises forestières ne seraient pas obligées d'acheter du bois aux termes des plans conjoints des producteurs lorsqu'il n'est pas dans l'intérêt de ces entreprises de le faire.
5) Le CPQ recommande l'abolition des frais d'immatriculation imposés aux équipements utilisés en forêt, ce qui permettrait à l'industrie de bénéficier davantage de la mécanisation et de diminuer d'autant le coût du bois.
6) Le CPQ recommande que le gouvernement amende la loi provinciale de l'impôt sur le revenu des corporations de façon à réduire de 12% à 10% le taux d'imposition sur les "profits qui seront réinvestis au Québec" durant l'exercice.
7) Le CPQ recommande de réduire à $0.03 le gallon la taxe sur le carburant (essence de mazout) utilisé par les équipements des opérations forestières et de l'extraction minière.

Les sièges sociaux

1) Le CPQ recommande que le gouvernement québécois commandite une étude sur les bureaux chefs et les directions canadiennes d'entreprises multinationales implantées au Québec pour en établir le nombre, l'effectif à leur emploi, les retombées économiques de leurs activités, etc... Ces renseignements devraient être complétés par une évaluation des facteurs positifs de localisation au Québec.

Agriculture

1) Que les objectifs de marketing de nos produits agro-alimentaires québécois, et les responsabilités d'orientation, de stimulation et de suppléance qui en découlent, deviennent prioritaires et commandent le rythme de croissance des appropriations budgétaires recommandées pour les prochains cinq ans.
2) Que dans ce contexte d'une agriculture "market-oriented", priorité soit donnée au perfectionnement du mécanisme de contrôle de la qualité et de l'inspection de tous les produits agro-alimentaires aux divers stades de la chaîne alimentaire. Des appropriations budgétaires accrues doivent être prévues dans ce domaine.
3) Que le Ministère consacre à la recherche dix fois plus d'argent que l'accroissement qui apparait dans le dernier budget. et que cette recherche cesse d'être limitée aux problèmes de production agraire pour etre orientée vers le marketing, les exigences du marché, les nouveaux produits alimentaires.
4) Que l'on procède à l'embauche de spécialistes et d'hommes d'expérience, où qu'il se trouvent, pour la prise en charge de ces nouvelles fonctions d'orientation et de développement. Il est recommandé de tenter l'expérience, dans ce domaine, de l'échange des cadres supérieurs entre l'entreprise privée et la fonction publique.

Le marché monétaire...

(Suite de la page 1)

à titre d'exemple que le dernier siège vendu à la Bourse commerciale de Chicago s'est élevé à $84,500." devait nous confier le Dr Powers.

Pourquoi un tel marché?

Quelques soient les nouveaux développements dans les accords financiers internationaux, M. Milton Freidman estime que l'élargissement des marges de fluctuations et le recours plus fréquent au flottement des monnaies, sont deux phénomènes qui créent un besoin majeur pour un marché à terme large, diversifié, actif et flexible. Car ils ont pour conséquence d'entraver le commerce international en augmentant les risques de pertes sur fluctuation monétaire. Pertes qu'un marché à terme permet de minimiser par les opérations de couverture. "Un tel marché à terme existe maintenant à Londres, Zurich et New-York, mais il n'a ni la dimension, ni la profondeur ou la souplesse nécessaire. Ce qu'entend offrir le marché de Chicago... Un marché à terme réellement satisfaisant ne peut reposer uniquement sur les opérations de couverture... Le marché a besoin de spéculateurs qui soient désireux de prendre des positions en attente. Plus le volume des transactions à but spéculatif est large, plus le marché sera solide, et plus les gens engagés dans le commerce international pourront facilement se couvrir, "d'expliquer le théoricien des thèses monétaristes.

Un effet de distorsion?

Une objection souvent avancée à l'endroit d'un marché à terme de devises etrangères est qu'il entraine des effets de distorsion et provoque des fluctuations des cours de change plus importantes que celles qui auraient eu lieu en l'absence d'un tel marché. A cela, M. Freidman et son disciple M. Powers répondent qu'un marché à terme n'a pas d'effets directs sur les marchés au comptant et que le comportement du taux de change dépend des opérations au comptant. Ils répondent également, surtout à la lumière de l'expérience canadienne de taux de change flexible, que la spéculation stabilise les cours de change et réduit leurs fluctuations plutôt que le contraire.

Le marché monétaire international de la Bourse commerciale de Chicago a reçu la bénédiction du Trésor américain et le feu vert du Federal Reserve System. Malgré l'archaisme des thèses monétaires françaises, il semblerait que Paris serait la deuxième capitale financière désireuse de se doter d'un marché monétaire à terme semblable à celui de Chicago. "Cela ne pourrait que nous aider" nous confia M. Powers...

ÉMISSION DE

$425,000,000

(OU À PEU PRÈS)

D'OBLIGATIONS DU GOUVERNEMENT DU CANADA

NON REMBOURSABLES PAR ANTICIPATION

DATÉES DU 1er SEPTEMBRE 1972

La Banque du Canada est autorisée par le ministre des Finances à recevoir des souscriptions à un emprunt à émettre contre espèces ainsi qu'il suit:

—Obligations 5¾% à 1 an et 5 mois échéant le 1er février 1974
Prix d'émission: 100% rapportant 5.75% jusqu'à l'échéance

Intérêts payables le 1er février et le 1er août
Intérêts de cinq mois payables le 1er février 1973
Coupures: $500, $1,000, $5,000, $25,000, $100,000 et $1,000,000

et

—Obligations 7% à 4 ans et 10 mois échéant le 1er juillet 1977
Prix d'émission: 100% rapportant 7.00% pendant 4 ans et 10 mois

Convertibles

au choix du détenteur en une valeur nominale égale d'obligations 7½% à 5 ans, devant être datées du 1er juillet 1977 et échéant le 1er juillet 1982, rapportant environ 7.21% pendant les 9 ans et 10 mois commençant le 1er septembre 1972

Intérêts payables le 1er janvier et le 1er juillet
Intérêts de quatre mois payables le 1er janvier 1973
Coupures: $500, $1,000, $5,000, $25,000, $100,000 et $1,000,000.

Le ministre des Finances se réserve le droit d'accepter ou de rejeter en tout ou en partie toute souscription et d'attribuer un montant total de $425 millions avec un jeu maximum de 10% en plus ou en moins.

La Banque du Canada convient d'acquérir un minimum de $200 millions des nouvelles obligations, à affecter à n'importe quelle échéance.

Le produit de l'offre sera affecté au rachat de $454,687,200 d'obligations 4¼% du Gouvernement du Canada échéant le 1er septembre 1972.

Les nouvelles obligations 5¾% échéant le 1er février 1974 s'ajoutent aux $100 millions d'obligations 5¾% échéant le 1er février 1974 et datées du 1er juillet 1972. Les nouvelles obligations 7% échéant le 1er juillet 1977 s'ajoutent aux $300 millions d'obligations 7% échéant le 1er juillet 1977 et datées du 1er juillet 1972.

Les nouvelles obligations 5¾% échéant le 1er février 1974 et les nouvelles obligations 7% échéant le 1er juillet 1977 seront datées du 1er septembre 1972 et porteront intérêt à partir de cette date. Le principal et les intérêts sont payables en monnaie légale du Canada, le principal à toute agence de la Banque du Canada et les intérêts à toute succursale au Canada d'une banque à charte, sans frais. Les titres définitifs seront disponibles le 1er septembre 1972 et par la suite sous deux formes: au porteur avec coupons annexés et sous forme entièrement nominative, les intérêts étant payables par chèque. Les obligations de l'une et de l'autre forme comporteront les mêmes coupures et seront entièrement interchangeables quant aux coupures et(ou) à la forme, sans frais (sous réserve des exigences du Gouvernement relatives aux transferts lorsqu'il y a lieu).

Afin de permettre au Gouvernement du Canada d'établir six mois à l'avance le montant à rembourser contre espèces le 1er juillet 1977, et de prévoir ainsi tout refinancement qui pourrait s'avérer nécessaire, le privilège permettant aux détenteurs de convertir leurs obligations 7% à 4 ans et 10 mois échéant le 1er juillet 1977 contre une valeur nominale égale d'obligations 7½% à 5 ans échéant le 1er juillet 1982, ne pourra être exercé que pendant les six mois commençant le 1er juillet 1976 et se terminant le 31 décembre 1976.

Les nouvelles obligations sont autorisées conformément à une loi du Parlement du Canada. Le principal et les intérêts sont une charge du Fonds du revenu consolidé du Canada.

Les souscriptions, sous réserve d'attribution, peuvent se faire par l'intermédiaire de tout courtier en valeurs mobilières autorisé à agir comme distributeur initial ou de toute banque au Canada.

Finances Finance

AU3

Une semaine à la Bourse

La Bourse aujourd'hui

Nestor

Me voilà de retour. Le tableau que je vous ai présentéla semaine dernière a fait parler bien du monde; on a même demandé à la rédaction si Nestor était sérieux...

Ceux qui me lisent depuis le début de cette chronique sauront tout de suite apprécier que souvent sous un ton badin et quelque peu farfelu, Nestor ne se permet pas de négliger l'actualité et ses recommandations. Les résultats l'ont prouvé la semaine dernière.

Aujourd'hui, j'aimerais faire avec vous le point sur la situation du marché boursier. Si notre Bourse canadienne a connu des performances particulièrement brillantes depuis le début de l'année, il ne faut cependant pas perdre de vue que nous sommes à une époque particulièrement délicate, à moins de quatre mois des élections présidentielles américaines et peut être moins de deux mois des élections fédérales au Canada.

Si l'événement canadien n'a qu'une importance relative sur le marché, il n'en est pas de même pour la course à la présidence américaine. Un indice nouveau est apparu la semaine dernière, c'est celui de la fermeté du dollar américain en conjonction avec un rafermissement du prix de l'or. Que peut on déduire de ce nouvel indice? - Premièrement que les dollars américains sont rapatriés à vive allure vers les Etats-Unis et qu'ainsi les monnaies européennes subissent une pression à la baisse et vue l'incertitude monétaire, les spéculateurs se retournent vers l'or en attendant que l'orage passe.

Pour nous les conséquences pourraient être que le marché canadien ralentisse son mouvement à la hausse et que les prises de bénéfices accusent encore ce mouvement. Si, de plus, une hausse des

(Suite à la page 20)

Moyennes de la semaine

TORONTO

	Ind.	Or	Mét.	Huiles	Volume
Mon.	213.02	214.19	93.55	255.70	2.361.000
Tues.	212.39	213.77	93.73	257.14	2.383.000
Wed.	212.14	213.56	93.15	258.32	2.077.000
Thurs.	213.88	215.47	92.68	258.51	2.526.000
Fri.	215.09	214.80	92.62	260.44	2.522.000
Wk. chng.	+ 2.00	− 0.67	− 1.45	+ 6.50	.....
1972 high	215.09	227.47	98.86	260.44	.....
1972 low	181.66	140.58	79.15	209.79	.....

MONTRÉAL

	Ind.	Util.	Banque	Papier	Comp.	Vol.
Mon.	230.97	162.15	277.80	98.75	222.65	1.493.000
Tues.	231.06	160.74	274.51	98.37	222.11	1.281.000
Wed.	229.86	160.87	274.96	98.72	221.38	1.670.000
Thurs.	231.83	161.63	275.30	99.54	222.91	1.499.000
Fri.	233.41	162.83	276.03	100.96	224.33	1.795.400
Wk. chng.	+ 3.61	+ 1.33	− 4.83	+ 2.25	+ 4.33	.....
1972 high	233.41	167.20	281.30	100.96	224.33	.....
1972 low	187.56	156.26	227.56	81.22	186.08	.....

NEW YORK

	Com.	Ind.	Trans.	Util.	Fin.	Inc.
Mon.	61.83	68.38	49.75	36.37	78.30	
Tues.	61.56	68.03	49.27	36.37	78.36	
Wed.	61.40	67.74	48.75	36.74	78.43	
Thurs.	61.29	67.56	48.38	36.92	78.44	
Fri.	61.54	67.80	48.67	37.19	78.83	
Wk. chng.	− 0.02	− 0.21	− 1.50	+ 0.82	+ 0.78	
1972 high	61.83	68.38	56.75	40.78	81.28	
1972 low	56.23	60.27	47.32	35.69	72.81	

DOW JONES

	Ind.	Ch. fer	Util.	Comp.	N.Y. Vol.	London F. Times
Mon.	973.51	236.03	108.19	318.62	18.870.000	528.2
Tues.	969.97	234.45	108.58	317.54	16.670.000	536.8
Wed.	964.25	232.51	109.15	316.00	14.950.000	537.9
Thurs.	961.39	231.24	109.41	315.11	14.360.000	533.3
Fri.	965.83	232.09	110.24	316.63	16.150.000	529.1
Wk. chng.	+ 1.65	− 5.53	+ 2.44	− 0.62	.....	+ 4.7
1972 high	973.51	275.71	121.31	333.74	.....	543.6
1972 low	889.15	225.47	105.06	270.18	.....	470.4

NOMINATIONS CHEZ KLOCKNER-MOELLER LTD.

J.A. Kane

Ken Takahashi

Klockner-Moeller Ltd. ont le plaisir d'annoncer les nominations suivantes: Monsieur J.A. Kane, Ing., M.B.A., est nommé gérant du marketing. M. Kane était auparavant gérant technique de la succursale de Montréal et après une absence d'un an pour compléter son M.B.A., il revient pour accéder à ses nouvelles fonctions. M. Ken Takahashi devient gérant de la publicité. M. Takahashi s'est joint à la compagnie en 1962 dans le département du génie. Depuis 1968, il était superviseur de la publicité. Klockner-Moeller Ltd. sont fabricants de contrôles électriques industriels. Le bureau chef et les usines sont à Granby, et sept succursales sont situées à travers le Canada.

LES BRASSERIES CANADIENNE LIMITÉE

Déclaration de dividendes

Avis est par les présentes donné que le Conseil d'administration a déclaré les dividendes suivants, qui seront payés le 1er octobre 1972 aux actionnaires inscrits à la clôture des affaires, le 1er septembre 1972:

1. Un dividende trimestriel de 55 cents par action sur les actions privilégiées de série A en circulation, à dividende cumulatif de $2.20, d'une valeur nominale de $50 l'action, comprises dans le capital de la compagnie.
2. Un dividende trimestriel de 66¼ cents par action sur les actions privilégiées de série B en circulation, à dividende cumulatif de $2.65, d'une valeur nominale de $50 l'action, comprises dans le capital de la compagnie.
3. Un dividende trimestriel de 10 cents par action sur les actions ordinaires en circulation sans valeur nominale, comprises dans le capital de la compagnie.

Par ordre du Conseil d'administration
Le Secrétaire
C.C. HENDERSON

COUP D'OEIL A LA BOURSE

	LUNDI	MARDI	MERCREDI	JEUDI	VENDREDI
MONTRÉAL	↘	↘	↘	↗	↗
SERV. PUB.	162.15 — 0.65	160.74 — 1.41	160.87 + 0.13	161.63 + 0.76	162.83 + 1.20
BANQUES	277.80 — 3.06	274.51 — 3.29	274.96 + 0.45	275.30 + 0.34	276.03 + 0.73
PAPIERS	98.75 — 0.94	98.37 — 0.38	98.72 + 0.35	99.54 + 0.82	100.96 + 1.42
INDUSTRIELLES	230.97 — 1.17	231.06 + 0.09	229.86 — 1.20	231.83 + 1.97	233.41 + 1.58
TORONTO	↘	→	→	↗	→
INDUSTRIELLES	214.19 — 1.28	213.77 — 0.42	213.56 — 0.21	215.47 + 1.91	214.80 — 0.67
MÉTAUX	213.02 — 0.07	212.39 — 0.63	212.14 — 0.25	213.08 + 1.74	215.09 + 1.21
AURIFÈRES	93.55 — 0.52	93.73 + 0.18	93.15 — 0.58	92.68 — 0.47	92.62 — 0.06
PÉTROLE	255.70 — 1.76	257.14 + 1.44	258.32 + 1.18	258.51 + 0.19	260.44 + 1.93
NEW YORK	↗	↘	↘	↘	↗
DOW JONES	973.51 + 9.33	969.97 — 3.54	964.25 — 5.72	961.24 — 3.01	965.83 + 4.44

Résultats financiers

Compagnie diversifiée Saint-Laurent

Le réaménagement de la structure financière des deux filiales de la Compagnie Diversifiée Saint-Laurent a été annoncé par Monsieur Lorne C. Webster, Président.

Les deux sociétés impliquées sont les Prévoyants du Canada, Assurance-Vie et Les Prévoyants du Canada, Assurance Générale.

Selon les termes de ce réaménagement, la Compagnie Diversifiée Saint-Laurent acquiert 244,880 actions de Les Prévoyants du Canada, Assurance Générale sur un total de 430,000 actions, soit 56%. Par ailleurs, elle a vendu 210,000 actions de Les Prévoyants du Canada (Assurance-Vie) à Les Prévoyants du Canada, Assurance Générale qui se trouve ainsi à détenir 60% du capital de la Compagnie d'Assurance-Vie.

En annonçant cette nouvelle, le Président, Monsieur Webster, a déclaré qu'il était confiant que ce réaménagement serait bénéfique pour le groupe des Compagnies Saint-Laurent.

Les actifs du Groupe Prévoyants du Canada au 30 juin dernier s'élevaient à $91,700,000, répartis comme suit: Les Prévoyants du Canada, Assurance Générale $31,800,000; La Personnelle Compagnie d'Assurance $4,350,000; Les Prévoyants du Canada (Assurance-Vie) $45,800,000; et Les Prévoyants du Canada, Fonds de Pension $9,750,000.

General Foods Limitée

Toronto — General Foods, Limitée, un des principaux fabricants canadiens de produits alimentaires, rapporte aujourd'hui des ventes de $192,620,000 pour l'exercice clos le 1er avril 1972. L'an dernier, les ventes s'étaient chiffrées à $181,816,000.

Les bénéfices ont atteint $9,235,000 (avant les postes extraordinaires), comparativement à $7,929,000 l'année précédente. Le président, M. Robert S. Hurlbut, attribue cette augmentation des bénéfices à l'accroissement des ventes et à l'amélioration de la productivité ainsi qu'à la réduction des coûts du service de la dette et à une diminution des taux d'impôt sur le revenu.

M. Hurlbut a souligné, que malgré la forte expansion de la compagnie dans son ensemble, un déclin de la valeur marchande de certains biens relatifs aux restaurants Burger Chef dans des centres moins importants, a entrainé une perte extraordinaire de $1,114,000. Ceci établit le montant des bénéfices nets à $8,121,000.

Parmi les produits nouveaux lancés sur le marché au cours de l'année, on retrouve le café décaféiné soluble Brim; les sacs pour cuisson au four et mélanges à sauce Roast'n Boast; les mélanges à cocktails After Five; le Tang à saveur de limonade; les cristaux de saveur Sun-Up améliorés en sachets et les Mini-Puddings Jell-O.

BP-Canada Limitée

BP Canada Limitée annonce que son revenu net consolidé du semestre terminé le 30 juin 1972 s'élève à $8,872,000 ou 51 cents par action. Sur une base de comparaison, le revenu net du trimestre terminé le 30 juin 1971 avait été de $6,650,000 ou 38 cents par action.

Le revenu consolidé, avant des crédits d'impôts sur le revenu, au montant de $1,700,000, s'établit à $7,172,000 ou 41 cents par action pour le semestre terminé le 30 juin 1972 au regard d'un revenu consolidé, avant crédits d'impôts sur le revenu de $1,100,000, de $5,500,000 ou 32 cents par action pour le semestre terminé le 30 juin 1971.

Le revenu brut consolidé provenant des ventes et services effectués au cours de la période de six mois terminée le 30 juin 1972 s'élève à $139,146,000 une hausse de 12 pour cent sur les chiffres de la même période en 1971.

Canadien Pacifique

Montréal — Le total des bénéfices de Canadien Pacifique Limitée et de ses filiales pour le premier semestre de 1972 s'est chiffré à $38.9 millions, ou 51 cents par action ordinaire, avant les revenus exceptionnels, ce qui représente une augmentation de $8.1 millions, ou 10 cents par action ordinaire, comparativement au premier semestre de 1971.

Après les dépenses exceptionnelles, les bénéfices s'élevaient à $38,8 millions, soit une hausse de $5.5 millions ou sept cents par action ordinaire. Les revenus exceptionnels en 1972 comprennent la quote-part au gain réalisé sur la vente de titres et la perte sur la vente d'une propriété par une filiale.

On prévoit que la hausse des bénéfices du Canadien Pacifique en 1972 sera supérieure à l'augmentation de 10 pour cent prévue pour le produit national brut du Canada.

Les bénéfices nets du chemin de fer, totalisant $22.8 millions, représentent une augmentation de $5.1 millions sur le premier semestre de 1971.

Les revenus du service marchandises révèlent une hausse de $29.6 millions, ou 10 pour cent, pour le premier semestre de 1972.

Les revenus divers et la quote-part dans les bénéfices non répartis des filiales ont connu une hausse de $3.0 millions. Les recettes de CP Télécommunications, Soo Line Railroad et Canadian Pacific Investments Limited ont été sensiblement meilleures. Les exploitations de camionnage se sont aussi améliorées de même que le transport maritime, sans compter Canadian Pacific (Bermuda) Limited qui a connu des bénéfices provenant d'affrètements occasionnels, durant le premier semestre de 1971.

Le revenu net consolidé de Canadian Pacific Investments pour le premier semestre de 1972 s'est élevé à $21.6 millions, ce qui représente une augmentation de $3.7 millions comparativement au premier semestre de 1971. Les gains les plus

(Suite de la page 15)

Vous ne cherchez pas à vendre une Chevrolet au prix fort. On vous l'achète.

L'un des principaux soucis de l'acheteur de flotte est de trouver celui qui rachètera ses voitures.

Ce "racheteur", vous le trouverez la plupart du temps à la recherche de la voiture d'occasion qui fut la voiture neuve la plus vendue . . . la Chevrolet.

Rien d'étonnant à cela, car Chevrolet vend plus de véhicules neufs que tout autre constructeur: plus de 3,000,000 de voitures et camions l'an dernier, en Amérique du Nord. Nous pouvons d'ailleurs prédire que nos Chevrolet 1973, avec leurs améliorations et leur valeur avantageuse, conserveront leur suprématie, tout comme la valeur de revente élevée qui a toujours caractérisé les voitures de la marque.

Aussi, lorsqu'il sera temps de rééquiper votre flotte, cherchez les Chevrolet, car vous pouvez être sûr qu'au moment où vous devrez les revendre, beaucoup de gens les rechercheront.

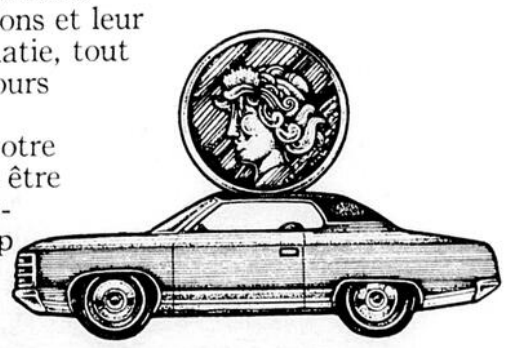

La Chevrolet. Pour la valeur de revente, c'est le modèle.

Boucler ceinture et baudrier, l'idée de votre vie.

Les directeurs régionaux du service des flottes sont toujours à votre disposition.

Montreal
M. J.H. Smith
5,000 route transcanadienne
Pointe-Claire, 730 (Qué.)
514-697-9160

Ottawa
M. K.E. Morgenroth
875 Belfast Road
Ottawa
K1G0Z4
613-237-5051

Moncton
M. E.A. Grant
653 St. George Street
Moncton, N.B.
506-854-1500

Toronto
M. G.G. Gosling
1200 Eglinton Ave. E.
Don Mills, Ont.
416-446-5000

London
M. R.M. Johnston
Box 5412
Terminal "A"
London 12, Ont.
519-455-2400

Winnipeg
M. F.S. Avery
1345 Redwood Avenue
Winnipeg 14, Man.
204-582-2371

Regina
M. D.G. Fowler
581 Park Street
Regina, Sask.
306-543-2224

Calgary
M. F. Wilson
4220 Blackfoot Trail
Box 2510
Calgary 2, Alta.
403-243-4621

Vancouver
M. M.M. Hay
900 Terminal Avenue
Vancouver 4, B.C.
604-684-9444

Résultats financiers

Résultats des sociétés

- ventes ou revenus -

nom de la compagnie	exercice	71 $,000	72 $,000	71 revenus net $,000	71 par action	70 revenu net $,000	70 par action
Alberta Natural Gas	6m June 30	8,500.0	6,700.0	980.0	.82	833.0	.70
Alcan Aluminium (U.S.)	6m June 30	761,100.0	713,300.0	33,300.0	.97	32,500.0	.95
Algoma Central Railway	6m June 30	11,200.0	10,200.0	913.2	.28	971.6	.30
Asbestos Corp.	6m June 30	21,072.0	23,620.8	796.3	.28	2,098.7	.73
B.P. Canada	6m June 30	139,146.0	122,000.0	7,200.0	.41	5,500.0	.32
B.P. Oil & Gas	6m June 30	12,295.0	11,380.0	4,432.0	.16	3,787.0	.14
Barber-Ellis of Canada	6m June 30	17,382.6	15,138.0	554.0	1.21	370.9	.81
Beaver Engineering	6m June 30	4,187.1	3,493.0	163.0	.27	130.3	.22
Bow Valley Industries	Yr May 31	48,200.0	40,200.0	1,000.0*	.09	622.5*	.01
Bralorne Resources	6m June 30	9,669.0	812.0	705.0	.15	24.0	.01
Brinco	6m June 30	1,749.0	1,641.0	118.0(1)	...	657.0(1)*	...
Canada Tungsten	6m June 30	.....	.....	131.4	.03	695.2	.14
Cdn. Breweries	Yr June 30	.....	.....	8,630.0*	.30	8,541.0*	.29
Cdn. Canners	Yr May 31	64,078.0	58,582.0	1,263.0	.90	809.0	.58
Cdn. Hydrocarbons	6m June 30	51,343.0	50,150.0	2,437.0	.43	2,253.0	.39
Cdn. International Power	6m June 30	32,821.6	29,544.4	7,263.4	1.80	6,438.4	1.64
Cdn. Marconi	3m June 30	18,441.0	11,641.0	638.0	.11	402.0	...
Cdn. Pacific	6m June 30	346,254.0	316,415.0	38,895.0*	.51	30,822.0*	.41
Cdn. Reserve Oil	6m June 30	3,400.0	3,000.0	1,000.0	.11	682.0	.07
Cdn. Tire Corp	6m June 30	140,157.8	110,532.2	7,214.9*	.66	5,218.8*	.48
C & C Yachts	9m June 30	15,700.0	3,900.0	408.2	.43	142.0	.15
Carma Developers	6m June 30	2,837.8	.....	230.2	.18	.....	...
Capital Dynamics	6m June 30	4.4	14.2	15.0(l)	...	1.0(l)	...
Chemalloy Minerals	6m June 30	1,230.1	1,274.9	386.9(l)	...	605.4(l)*	...
Consolidated-Bathurst	6m June 30	163,440.0	163,543.0	2,320.0	.12	1,392.0(l)	...
Consolidated Rambler Mines	6m June 30	2,700.0	1,500.0	671.5	.22	143.5(l)	...
Consolidated West Petroleum	6m June 30	336.0	326.0	95.0	.07	82.0	.06
Crows Nest Industries	6m June 30	.....	.....	937.2*	1.26	178.2	.24
Dome Petroleum	6m June 30	25,998.0	21,879.0	5,724.0	.56	5,403.0	.53
Dominion Citrus & Drugs	6m June 30	17,347.4	14,261.6	298.9	.35	245.3	.29
Dominion Stores	13w June 17	266,765.0	229,390.0	1,480.0	.18	1,931.0	.23
Donohue Co.	6m June 30	2,906.0	2,244.1	569.2*	.21	266.6	.04
Dynasty Explorations	6m June 30	.....	.....	2,440.7	.82	933.3	.31
East Malartic Mines	6m June 30	1,800.0	1,300.0	41.9*	...	5.3*	...
FPE-Pionner Electric	6m June 30	28,315.9	28,145.2	1,260.8	1.15	1,159.2	1.10
Fields Stores	6m June 30	16,490.1	11,929.9	859.8	.38	602.8	.27
First Maritime Mining	6m June 30	157.8	1,500.0	176.9(1)	...	1,400.0(l)	...
GDN Management	6m June 30	607.7	699.9	142.8	.13	165.1	.15
General Bakeries	3m July 1	9,467.9	9,536.3	50.9(l)	...	72.7	.10
Grafton Group	6m July 31	24,174.9	19,974.8	952.1	.51	706.0	.38
Granby Mining	9m June 30	12,900.0	12,800.0	1,500.0	1.03	1,400.0*	1.00
Granisle Copper	9m June 30	8,661.0	8,058.0	1,721.0	.52	1,769.0	.53
Great Britain & Canada Inv.	6m June 30	.....	.....	293.9	.07	.....	...
Great West Steel Industries	6m June 30	12,700.0	8,400.0	324.0*	.19	247.0	.15
Greyhound Computer of Canada	6m June 30	2,427.2	2,385.5	340.8	.08	306.1*	.08
Greyhound Lines of Canada	6m June 30	27,891.9	23,259.2	2,600.0*	.56	1,900.0*	.41
Hallnor Mines	6m June 30	.....	.....	12.2	.01	242.4*	.12
Harris, J. & Sons	6m June 30	5,700.0	6,300.0	64.2	.07	43.5	.05
Home Oil	6m June 30	18,730.0	16,296.0	2,644.0*	.36	2,430.0	.34
Husky Oil	6m June 30	90,44.0	85,747.0	4,029.0*	.39	3,547.0	.34
Indal Canada	6m June 30	26,410.6	15,373.5	714.9	.53	198.6	.16
Inland Chemicals	6m June 30	1,200.0	915.9	165.3	.47	112.2	.31
International Mogul Mines	6m June 30	6,500.0	5,900.0	1,484.0*	.62	1,069.0*	.54
International Tel & Tel (U.S.)	6m June 30	3,991,256.0	3,433,643.0	215,116.0*	1.74	192,057.0*	1.58
Island Telephone	6m June 30	2,569.0	2,289.1	373.3	.62	321.1	.52
Kilembe Copper Cobalt	6m June 30	7,400.0	7,100.0	169.0(l)	...	23.0	.01
Laurentide Financial	6m June 30	.....	.....	2,290.5	.57	1,970.9	.50
Little Long Lac Mines	6m June 30	148.9	150.8	19.0	...	18.5*	...
Loblaw Companies (U.S.)	52w Apr. 1	2,590,000.0	2,580,000.0	4,308.0*	.29	2,412.0*	.12
MICC Investments	6m June 30	1,700.0	780.0	566.0	.49	288.1*	.28
Malartic Gold Fields	6m June 30	276.8	322.7	42.3*	...	103.8*	...
Maritime Electric	6m June 30	3,900.0	3,100.0	541.0	1.75	384.0	1.23
Mattagami Lake Mines	6m June 30	19,828.0	20,824.0	4,363.0	.66	2,833.0	.43
Milton Real Estate	6m June 30	3,214.3	1,890.1	395.9	.19	181.0	.09
Monarch Life Assurance	6m June 30	137,627.0	62,659.0	6,042.0	12.08	5,621.0	...
Na-Churs (U.S.)	9m June 30	12,332.1	11,549.8	1,109.4	.77	1,173.0	.77
Newfoundland Light & Power	6m June 30	12,600.0	11,100.0	2,100.0	.80	1,800.0	.68
Nordair	6m June 30	11,063.0	7,244.0	368.0*	.20	204.0	.12
Northern & Central Gas	6m June 30	117,400.0	104,100.0	11,900.0	.80	12,800.0	.86
Northgate Exploration	6m June 30	13,414.0	11,727.0	1,801.0	.30	548.0	.09
Nu-West Development Corp	6m June 30	21,100.0	16,500.0	617.2	.36	432.0	.26
Numac Oil & Gas	6m June 30	.....	.....	1,228.7	.29	654.2	.16
Ontario Trust	6m June 30	4,400.0	3,500.0	275.9	.18	84.8*	.06
Orchan Mines	6m June 30	6,300.0	5,800.0	1,300.0	.21	979.0	.16
PanCana Industries	6m June 30	12,813.0	10,371.0	711.0	.22	446.0	.14
Pato Consolidated Gold	6m June 30	2,305.0	2,073.9	586.8	.17	794.7	.23
Pembina Pipe Lines	6m June 30	6,700.0	6,800.0	1,500.0	.16	1,600.0	.17
Pennington's Stores	28w July 1	4,796.0	4,068.0	413.0	.41	232.0	.32
Pennzoil Co. (U.S.)	6m June 30	401,202.0	377,223.0	31,307.0	.96	30,914.0	.95
Power Corp of Cda	6m June 30	.....	.....	8,567.0	.57	3,493.0	.13
Preston Mines	6m June 30	.....	.....	3,200.0	.40	2,200.0	.28
Ranger Oil - Cda	6m June 30	1,206.0	969.0	654.0	.16	405.0	.11
Reeves MacDonald Mines	6m June 30	1,300.0	1,500.0	342.7(l)	...	114.0(l)	...
Revelstoke Companies	6m June 30	16,300.0	11,400.0	104.1	.07	379.4(l)*	...
Rio Algom Mines	6m June 30	92,820.0	85,810.0	7,582.0	.59	5,129.0	.39
Rothman's of Pall Mall Cda	Yr June 30	248,928.0	223,384.0	13,604.0*	3.10	10,918.0*	1.23
Sangamo Co	6m June 30	5,672.0	4,829.0	445.0*	2.45	269.0	1.48
Scurry - Rainbow Oil	9m June 30	6,277.0	6,275.0	467.0	.18	781.0	.30
Shaw Pipe Industries	6m June 30	8,596.1	7,405.0	565.7	.27	467.7*	.22
Sifton Properties	6m June 30	5,100.0	2,632.1	249.7	.18	193.7	.14
Silknit	6m June 30	7,884.2	7,605.4	202.8	.96	264.7	1.25
Spar Aerospace	6m June 30	7,285.1	5,620.4	289.8*	.23	87.9*	.07
Tonecraft	6m June 30	6,100.0	5,300.0	379.7	.81	303.7	.65
Toromont Industrial Holdings	9m June 30	11,280.0	11,978.0	171.0*	.03	66.0*	.01
Toronto Star	6m June 30	58,966.0	41,987.0	3,780.0	1.57	3,206.0	1.34
United Asbestos (U.S.)	6m June 30	.....	.....	827.8	.17	943.0	.19
United Canso Oil & Gas	9m June 30	2,396.7	2,396.7	421.1	.07	17.7(l)	...
Upper Canada Mines	9m June 30	2,700.0	6,600.0	176.5*	.03	233.3	.04
Velcro Industries	9m July 30	9,800.0	8,900.0	2,100.0	.56	1,800.0	.48
Victoria & Grey Trust	9m July 31	.....	.....	3,750.0*	1.28	2,390.0*	.78
Wajax	6m June 30	23,994.0	13,819.0	720.6	.56	414.0	.37
Western Broadcasting	3m June 30	2,761.6	1,738.1	657.6	.18	394.3	.09
Western Decalta	6m June 30	3,800.0	3,300.0	1,067.0	.13	754.0	.11
Westfair Foods	24w June 17	111,100.0	108,500.0	1,049.0	...	1,017.0	...
Willroy Mines	6m June 30	5,658.8	3,608.3	737.2*	.10	177.1*	.02
Wilshire Oil (U.S.)	6m June 30	6,373.0	5,179.0	561.9	.10	303.0	.06
Wix Corp	6m June 30	3,400.0	2,900.0	192.2	.27	166.0	...
Work's	6m June 30	6,182.6	4,382.1	108.6	.15	86.5	.12
Wright-Hargreaves Mines		70.0	715.5	45.7(l)*	...	52.8*	...

Marchés commerciaux

Vendredi, le 18 août 1972

Métaux:	Sem. cour.	Sem. préc.
cuivre (NY) (lb)	.37½n	.38n
plomb (NY) (lb)	.50½-¾	.50½-¾
zinc (NY) (lb)	.15½-.16	.15½-.16
étain (NY) (lb)	.18	.18
or (NY) (oz)	1.78½	1.77¾
argent (NY) (oz)	66.20-66.75	66.40
Silver (oz.)	1.821	1.784

Winnipeg; grains lin à terme		
Oct.	3.07	3.05½
Nov.	3.03½a	3.01¼
Dec.	2.95	2.94
May'73	3.04⅞a	3.04
colza à terme		
Sept.	2.50	2.54
Nov.	2.51½	2.54¾
Jan. '73	2.52¾b	2.54½-¾
Mar.	2.52b	2.53½
Chicago; le blé à terme		
Sept.	1.81½-⅜	1.81¼
Dec.	1.88-1.88¼	1.87-1.87½
Mar. '73	1.92¼-½	1.91-1.91⅛
May	1.90½-⅝	1.89½-¾

Chicago; le blé à terme	Sem. cour.	Sem. préc.
Sept.	1.26⅞-1.27	1.27⅝
Dec.	1.27-1.26⅞	1.27⅞
Mar. '73	1.31¾	1.32¾
May	1.34½	1.35⅝
July	1.36½	1.37¼
soja à terme		
Aug.	3.63¼-¾	3.64-3.63½
Sept.	3.46¼-3.47	3.49¼-¾
Nov.	3.31¼-3.30⅞	3.34¼-¾
Jan. '73	3.35⅛-3.35	3.37⅞-3.38¾
Mar.	3.39¾	3.42½-¼
May	3.43	3.45¼-½
July	3.44½-3.45	3.46¼-½
Chicago; boeuf à terme		
Aug.	35.05-.15	36.12-.10
Oct.	33.05-33.00	33.50-.47
Dec.	33.30-.27	33.60-.55
Feb. '73	34.02-.07	34.60-.55
April	34.02	34.47-.55
June	34.17	34.62
Aug.	34.02	34.55

Dividendes déclarés

nom de la compagnie	montant	payable		rappel du dividende précédent
Border Chemical. (sa)	.10	Sept. 29	Sept. 14	.15(a)
Cda. Packers	.16	Oct. 2	Sept. 8	.16
Cdn. Breweries	.10	Oct. 1	Sept. 1	.10
Cdn. Breweries $2.20 'A' pfd.	.55	Oct. 1	Sept. 1	.55
Cdn. Breweries $2.65 'B' pfd.	.66¼	Oct. 1	Sept. 1	.66¼
Calgary Power	.25	Oct. 2	Sept. 5	.25
Calgary Power 5% pfd.	1.25	Oct. 2	Sept. 5	1.25
Calgary Power 5.40% pfd.	1.35	Oct. 2	Sept. 5	1.35
Crown Zellerbach Cda. 'A'	.25	Sept. 26	Sept. 8	.25
D.R.G. 'A & B'	.08	Nov. 1	Oct. 20	.08
Dale-Ross Holdings	.06	Sept. 15	Aug. 25	.06
Dale-Ross 6% 'A' pfd.	.15	Sept. 15	Aug. 25	.15
Debhold (Cda.) 6¼5 'B' pfd.	1.56¼	Sept. 1	Aug. 18	1.56¼
Dominion Stores	.18	Sept. 15	Aug. 23	.18
Financial Collection Agencies	.03	Sept. 29	Sept. 15	.03
Ford of Cda.	.50	Sept. 15	Aug. 22	.50
Four Seasons Hotels 6% 'A'	.15	Sept. 1	Aug. 23	.15
Frehauf of Cda. (sa)	.60*	Sept. 8	Aug. 23	1.00(a)
General Trust of Cda.	.26	Oct. 15	Sept. 30	.26
Grafton-Fraser 6% pfd.	.30	Sept. 15	Sept. 1	.30
Grafton Group	.07½	Sept. 15	Sept. 1	.07½
Great Northern Capital Corp.	.05	Oct. 1	Sept. 5	.05
Geyhound Lines of Cda.	.15	Oct. 2	Sept. 1	.15
Gulf Oil Cda.	.15	Oct. 2	Sept. 1	.15
Hayes-Dana	.11	Sept. 30	Sept. 15	.11
Hughes-Owens Co. 'B' pfd.	.15	Oct. 16	Sept. 15	.15
Hughes-Owens 6.4% pfd.	.40	Oct. 1.	Sept. 15	.40
Imperial Oil	.15	Sept. 29	Sept. 1	.15
Indal Canada	.07½	Sept. 1	Aug. 22	.07½
International Paper Co. (U.S.)	.37½	Sept. 15	Aug. 18	.37½
International Paper pfd (U.S.)	1.00	Sept. 15	Aug. 18	1.00
Laurentide Financial Corp.	.10	Sept. 30	Sept. 8	.10
Laurentide Financial $1.40 pfd.	.35	Sept. 30	Sept. 8	.35
Laurentide $2.00 pfd.	.50	Sept. 30	Sept. 8	.50
Laurentide 6¼% pfd.	.31¼	Oct. 31	Oct. 10	.31¼
Maple Leaf Gardens (extra)	3.00	Aug. 31	Aug. 21	–
Maple Leaf Mills	.20	Oct. 2	Sept. 15	.20
Maple Leaf Mills 5½% pfd.	1.37½	Oct. 2	Sept. 15	1.37½
Mitchell, Robert 'A'	.25	Sept. 15	Aug. 31	.25
Molson Industries 'A & B'	.20	Oct. 1	Sept. 1	.20
National Drug & Chem. Co. of Cda. pfd.	.15	Sept. 1	Aug. 16	.15
New Brunswick Telephone Co.	.22*	Oct. 15	Sept. 20	.21
Northern Tar, Chem. & Wood 'A' pfd.	.42½	Oct. 6	Sept. 22	.42½
Nu-West Development (id)	.10	Dec. 1	Nov. 1	–
Realty Capital Corp. 'A'	.05	Oct. 1	Sept. 24	.05
Rothman's of Pall Mall Cda. 'A' pfd.	1.71¼	Sept. 17	Sept. 1	1.71¼
Rothman's of Pall Mall 'B' pfd.	.33⅛	Sept. 17	Sept. 1	.33⅛
Sangamo Co.	.45	Sept. 27	Sept. 13	.45
Steetely Industries	.09	Sept. 15	Aug. 25	.09
Tamblyn, G.	.20	Oct. 2	Sept. 8	.20
Tamblyn, G. 4% pfd.	.50	Oct. 2	Sept. 8	.50
Thomson Newspapers 6¾% pfd.	.84⅜	Sept. 15	Aug. 23	.84⅜
Velcro Industries	.10	Sept. 30	Sept. 20	.10
Victoria & Grey Trust Co.	.18	Sept. 15	Aug. 25	.18
Victoria & Grey 5.35% 'A' Pfd.	.66⅞	Nov. 1	Oct. 13	.66⅞
Vulcan Industrial Packaging	.06	Sept. 15	Aug. 25	.06

*** Increase in dividend; (sa) Semi-annual; (id) Initial dividend; (a) Annual**

COURS DES CHANGES

Service de la BCN

Câble	Monnaie	Mtl	Câble	Monnaie	Mtl
AFRIQUE DU SUD	Rand	1.3157	HOLLANDE	Florin	.3063
ALLEMAGNE	Deutsche Mark	.3081	ITALIE	Lire	.001690
ANGLETERRE	Livre	2.4103	JAPON	Yen	.003268
ARGENTINE	Peso	.1011	MEXIQUE	Peso	.0786
AUSTRALIE	Dollar	1.1724	ETATS-UNIS	Dollar	.983/16
AUTRICHE	Schilling	.0431	NORVEGE	Couronne	.1507
BELGIQUE	Franc	.0224	NOUVELLE-ZELANDE	Dollar	1.1802
BRESIL	Cruzeiro Novo	.1699			
DANEMARK	Couronne	.1412			
ESPAGNE	Peseta	.0157			
FRANCE	Franc Etranger	.1963	SUEDE	Couronne	.2080
	Financier	.2068	SUISSE	Franc	.2597

Avis boursiers

FRACTIONNEMENT D'ACTIONS PROPOSÉ

Thomson Newspapers Ltd.: - La Bourse de Montréal a été avisée de ce que lors de la réunion du Conseil d'administration tenue le 9 août 1972, une résolution a été adoptée prévoyant le franctionnement des actions de la Compagnie à raison de trois (3) actions nouvelles pour une (1) ancienne, sous réserve de l'approbation par les organismes de régie et les actionnaires lors de l'assemblée générale qui sera tenue plus tard.

PROLONGATION DU DÉLAI D'OFFRE

Grissol Foods Limited: L'offre par laquelle Imasco Limited s'est porté acquéreur de tous les actions ordinaires et privilégiées en circulation de Grissol Foods Limited, au prix de $11.00 par action ordinaire et de 0.50¢ par action privilégiée devait expirer le 4 août 1972 mais le délai a été prolongé jusqu'au 30 septemtre 1972. Imasco a déjà acquis plus de 95% des actions ordinaires et plus de 85% des actions privilégiées de Grissol.

Avis boursiers

FRACTIONNEMENT D'ACTIONS PROPOSÉ

Dominion Textile Co. Ltd.: La Bourse de Montréal a été avisée de ce qu'il sera demandé aux actionnaires de la Compagnie d'approuver un fractionnement d'actions à raison de trois (3) actions nouvelles pour une (1) ancienne, lors de l'assemblée générale extraordinaire qui sera tenue le 18 octobre 1972 en même temps que l'assemblée générale annuelle.

COMPTES RENDUS DE FAITS ESSENTIELS

Mistango River Mines Limited: La Compagnie a déposé un compte rendu de faits essentiels afin de faire connaitre une convention d'option et de souscription avec Bouchard & Co. Ltd., souscripteur agissant pour son propre compte, par laquelle Bouchard s'est porté acquéreur de 200,000 actions au prix unitaire de 10¢ payables immédiatement. En vertu de cette convention, il a aussi été accordé à Bouchard une option d'achat sur 200,000 actions supplémentaires à 15¢ par action, pouvant être exercée dans les trois mois qui suivent. Les sommes provenant de l'émission serviront à mettre en oeuvre les recommandations de l'ingénieur relativement au propriétés de la Compagnie à Millstream River. L'ingénieur a recommandé des dépenses d'un montant total de $75,000. Les actions de la Compagnie seront considérées en cours de distribution primaire en Ontario et au Québec.

North American Rare Metals Ltd.: La Compagnie a déposé un compte rendu de faits essentiels afin de faire connaitre une convention d'option et de souscription, datée du 4 juillet 1972, avec Bouchard & Co. Ltd., souscripteur agissant pour son propre compte, par laquelle Bouchard s'est porté acquéreur de 200,000 actions à .15¢ par action, payables immédiatement. En vertu de cette convention, et il a aussi été accordé à Bouchard une option d'achat sur 200,000 supplémentaires à 20¢ par action, pouvant être exercée dans les trois mois qui suivent. Les sommes provenant de cette émission serviront à mettre en oeuvre les recommandations de l'ingénieur relativement au propriétés de la Compagnie à Millstream River. L'ingénieur a recommandé des dépenses d'un montant total de $75,000. Les actions de la Compagnie seront considérées en cours de distribution primaire en Ontario et au Québec.

AVIS

A.I.S. Resources Limited: - M. T.P. Clarke, vice-président exécutif de la Compagnie a fait la déclaration suivante à la Bourse Canadienne: "Je ne connais pas de facteurs défavorables dans les affaires de la Compagnie qui puissent expliquer la récente baisse de cours.

Le travail se poursuit sur les forages de gaz de Portreeve et jusqu'ici huit puits ont été forés dont sept ont révélé du gaz, le dernier étant resté sec.

Récemment la Compagnie a déposé un compte rendu de faits essentiels à la Bourse Canadienne mettant ainsi à jour les affaires de la Compagnie pour l'année dernière".

INSCRIPTION SUPPLÉMENTAIRE

Central Dynamics Ltd.: 70,000 actions ordinaires sans valeur au pair ont été rajoutées à la cote de la Bourse de Montréal. Cette souscription supplémentaire couvre les actions à émettre par voie de placement privé à 18 souscripteurs au prix de $1.00 par action, en plus d'un montant de $140,000 en débentures garanties convertibles 10%, chaque montant de $1,000 en débenture peut être converti en 1,000 actions ordinaires de la Compagnie jusqu'au 28 juin 1974; puis en 666 actions ordinaires jusqu'au 30 juin 1977; puis en 500 actions jusqu'au 30 juin 1980. En ce qui concerne la bourse les actions n'ont été achetées qu'à des fins de placement et non en vue d'une revente ou d'une distribution. Le produit du placement privé ($210,000) servira à financer les opérations et à acheter un équipement important.

N.B. Une demande d'inscription portant sur les actions réservées aux fins de conversion des débentures a été acceptée en 1970.

PRÉSIDENT DE LA SEBJ

Robert-A. Boyd

M. Roland Giroux, président du conseil d'administration de la Société d'énergie de la baie James, annonce l'élection de M. Robert-A. Boyd, ingénieur, au poste de président de cette même Société. M. Boyd demeure commissaire à l'Hydro-Québec. Il est aussi membre du conseil d'administration de la Churchill Falls (Labrador) Corporation et a été élu président de l'Association canadienne de l'électricité, en juin dernier. Les administrateurs de la Société d'énergie de la baie James, outre MM. Roland Giroux, également président de l'Hydro-Québec et Robert-A. Boyd, sont MM. Pierre Nadeau, président de la Société de développement de la baie James, Paul Dozois, commissaire à l'Hydro-Québec, et Charles Boulva, ingénieur, administrateur de la Société de développement de la baie James.

Résultats boursiers de la semaine

Vendredi, le 18 août 1972

Tableaux publiés en collaboration avec Financial Times of Canada

Industrielles

Bourses de Toronto, Montréal et Canadienne

Les rendements sont établis sur les taux indiqués de 1971. Les rapports prix/bénéfice (Price/earnings ratios) sont basés sur la dernière année fiscale et le prix de fermeture de vendredi. Si aucune transaction n'a eu lieu sur une valeur au cours de la semaine, les cours offerts le vendredi prennent place dans la colonne "fermeture". Dans la colonne "profits par actions", les profits d'actions préférentiels sont distribués. Le symbole (—) en face d'un chiffre mentionné dans la colonne "profits" signifie une perte. La lettre (a) en face d'un dividende signifie un arrerage, et la lettre (e) qu'un superdividende est inclus ((e) pour extra).

A

Rendement %	Rapport prix-bénéfice	—71-72— Haut	—71-72— Bas	Titre	Dividendes Payés 70	Dividendes Taux indiqué	Profits 70 ou dernière année fiscale	Profits Dernier résultat intérim	Dernière semaine Haut	Bas	Ferm	Changt net	Ventes 100 actions
	55.3	10½	7	Abitibi P	.05	o	Dec .19	June6m .11	10½	9⅞	10½	+ ⅜	767
7.2		52	48⅞	"pfd	3.75	3.75	Dec 5.55		52	51⅛	52	+ ¾	2
	36.7	11¼	8	Acklands			Nov .30	May6m .50	11	10¾	11	+ ¼	111
		21½	19	"pfd	1.50	1.50			22				x
6.5		15	11	"2nd pfd		.96			14¾	14½	14¾		5
1.2	16.8	17⅛	11½	Acres		.20	Dec 1.02	Mar3m .32	17⅛	16⅛	17⅛	+ ½	155
8.0		46½	41	"A pfd	3.60	3.60	Dec 3.16		45	44⅜	44¾	+ ⅜	12
		4.60	2.25	"wts					4.60	4.05	4.50	+ .05	122
	17.5	24⅜	18	Admiral			Dec .97	June6m .78	16		17		x
		7½	5	AGFBpfd	.26	.21n	Nov .21	May6m .19	5⅜	5¼	5¼	— ⅛	15
.9	15.5	15	9	Agra Ind	.06	.12	July .83	Apr9m .62	13⅛	12¾	12⅞	— ⅛	52
	20.4	7½	4	AhedMusic			Nov .30	May6m .17	6½	6	6⅛	— ¼	33
2.7	23.3	61¾	51½	AltaGasTr	1.50	1.68	Dec 2.63	June6m 1.44	61¾	58½	61¼	+ 2¾	252
6.3		80½	69¾	"4.75 pfd	4.75	4.75	Dec 6.24		75	74	75	+ 1	2
3.2		169¼	141	""D' pfd	5.38	5.385	Dec 6.24		169¼	161¾	169¼	+ 8¼	1
5.1	13.3	24	19⅝	Alta N Gas	1.00	1.00	Dec 1.48	June6m .82	20	19¾	19¾		29
5.1	11.2	11¼	8½	Algoma Cen	.40	.50	Dec .87	June6m .28	9⅞	9⅝	9¾	— ¼	79
3.5	13.0	15¼	13	Algoma Stl	.50	.50	Dec 1.11	June6m .59	15	14⅜	14⅜	— ⅜	309
	12.8	6	4.20	Algonquin			Dec .39	June6m .13	5¼	5	5	— ¼	6
		5¾	4	"pfd			Dec .39		4.75		5¼		x
3.4	13.3	23¾	17⅞	Alcan Alum	1.00	.80	Dec 1.75	June6m .97	23¾	21⅞	23¼	+ 1⅜	1837
6.5		27½	24	"4.25 pfd	1.70	1.70	Dec 23.61		26¼	25	26¼	+ 1⅛	74
	135.0	7¼	4.90	Allarco Dev			Oct .05	Apr6m .48	6¾	6½	6¾	+ ⅜	43
5.0		19	16¾	AlumCpfd	1.00	1.00	Dec 18.18		19		20		x
6.3		38½	34½	"2nd pfd	2.25	2.25	Dec 18.18		36	35¾	35⅞	+ ⅛	12
	29.2	7⅞	3	Alliance			Dec .24		7¼	6¾	7	+ ¼	192
		9	7	"Pfd	.70	.70	Dec 11.70						x
		1.25	.36	Ambassador			Mar .03d		.48	.40	.40	+ .02	135
6	13.5	51	51	Amerada H	.30	.30p	Dec 3.70	June6m 1.43	49		50		x
				"pfd	3.50	3.50	Dec 4.36						x
	19.3	1.90	.80	Am-Metro			70Dec .07	June6m .02	1.50	1.35	1.35	+ .10	23
	17.6	28⅛	4.25	AndresWine			72Mar 1.48		26½	25¼	26	— ¾	47
6.0	19.4	6	4.55	Ang C Pulp	.36	.36	Dec .31	June6m .20	6	5⅞	6		42
7.9		15½	14	"pfd	1.13	1.135	Dec 7.29		14¾	14⅛	14¼		28
7.7		31¾	28¾	AngCT 4.5	2.25	2.25	Dec 7.29		29¼	29	29¼	+ ½	1
7.7		39	33½	Ang2.65	2.65	2.65	Dec 7.29		35	34½	34½	— ½	2
7.6		41½	36½	Ang2.90	2.90	2.90	Dec 7.29		39	38	38		2
7.6		46	40	Ang3.15	3.15	3.15	Dec 7.29		41⅜	41¼	41⅜	+ ⅛	4
	17.2	16	13½	AngPmH		.50n	Dec .90		14		15½		x
		79¾	75	AnthesB pf	5.50	5.50	72Mar 5.54		75				x
7.2		80	73	AnthesC pf	5.25	5.25	72Mar 5.54		73	73	73	— 2½	1
		6	2.50	Aquablast			72Jan3m .14		6	5	5¾	+ ⅞	1190
.5	32.9	28	21½	Aquitaine		.15	Dec .85	June6m .48	28	27¼	28	+ ¾	437
1.8	34.7	17	13¼	Argus C	.60	.30	Nov .49	May6m .22	17	16	17	+ 1⅜	6
2.2		13⅝	9	Argus C pfd	.60	.30	Nov .49	May6m .22	13⅝	13	13½	+ ⅜	487
7.4		35	32¼	"2.50 pfd	2.50	2.50	Nov 3.57	May6m 3.33	34	33⅞	34	+ ⅛	1
7.6		36	33⅜	"2.60 pfd	2.60	2.60	Nov 3.57	May6m 3.33	34⅛	34⅛	34⅛	— ⅛	1
7.3		37	34¼	"B2.70	2.70	2.70	Nov 3.57	May6m 3.33	37	36¼	37	+ 1	2
3.2	8.7	29	18	Asbestos	1.00	.60o	Dec 2.12	June6m .28	21½	18	18½	— 3⅜	577
3.9	21.1	27⅜	25	Ashland US	1.20	1.20	Sept 1.46	June9m 1.84	29¾		30¾		x
	21.3	14¼	8½	Atco			72Mar .64		13¾	13½	13⅝	— ⅛	25
	8.2	2.25	1.55	Astral			70Dec .20	Mar3m .02	1.75	1.65	1.65	— .15	27
3.3	16.1	69	47½	Atl. Rich	2.00	2.00	Dec 3.73	June6m 1.39	59		60		x
6.2	9.0	8	5⅞	Atl.Sugar	.50	.40	Dec .72	June6m .28	6½	6	6½	+ ½	123
		2.25	1.15	Atl wts					1.55	1.40	1.55	+ .05	29
8.0		17	15	"'A'	1.20	1.20	Dec 9.47		15⅛	15	15		2
7.8		70	61	" pfd	5.00	5.00	Dec 9.47		63¼		64¼		x
2.8	16.9	9½	5½	AutoElec	.19	.20	Dec .43	Mar3m .02	7½	7¼	7¼		4
1.9	13.6	12½	7¼	Auto Hard	.24	.24	Dec .92	Mar3m .30	12½	11	12½	+ ¾	145
	12.7	20⅜	18⅜	Avco			Nov 1.34	May6m .72	16		17		x
				"pfd	3.20	3.20	Nov 2.35						x

B

Rendement %	Rapport prix-bénéfice	—71-72— Haut	—71-72— Bas	Titre	Dividendes Payés 70	Dividendes Taux indiqué	Profits 70 ou dernière année fiscale	Profits Dernier résultat intérim	Dernière semaine Haut	Bas	Ferm	Changt net	Ventes 100 actions
	21.7	16½	14¼	Bad Boy			72Apr .75		16½	14¼	16¼	+ 1¼	216
4.0	19.0	22¾	18⅛	Bank Mtl	.75	.84	Oct 1.12	Apr6m .95	21⅞	21⅛	21¼	— ⅜	426
2.5	23.9	40½	30⅝	Bank N S	.84	1.02	Oct 1.68	Apr6m .99	40¼	39¼	40⅛	— ⅛	273
4.2	14.9	20⅜	15¾	B D'Epargn	.70	.80	Oct 1.29		20	19	19¼	— ½	43
5.0	14.8	17¼	14½	Bk Cdn Nat	.72	.80	Oct 1.08	Apr6m .60	16⅛	15⅞	16	— ⅜	148
	17.1	23¼	22	Bannister			72Mar 1.52	June3m .23	19		26		x
4.0	13.7	21½	14⅜	Barber-Ellis	.70	1.00	Dec 1.83	June6m 1.21	21½		25		x
	38.1			Barber Oil	stk	stk	Dec 1.03	June6m .49	38¼		39¼		x
		.55	.35	Barcelona					.45		.65		x
		6½	3.25	Bartaco			Sept .76d	Mar6m .82d	3.85	3.55	3.60	+ .10	20
		12	8	Bath 5.25pfd	.26o	a			12	12	12	+ 1	7
	30.3	20¾	14¾	Baton B'cas			Aug .66	May9m .70	20⅛	19¾	20	+ ¼	64
		6	1.30	Bay Mills			July .87d	Apr9m .02	6	6	6	+ ⅛	4
		7	3.25	Bay Apfd		a			6½	6½	6½		10
1.9	14.2	9¼	6½	Beaver Eng	.14	.14	Dec .51	June6m .27	7¾	7¼	7¼	— ¾	14
2.5	21.7	22	18	Beav Lum	.50	.50	Dec .92	Mar3m .10	18		20		x
5.2		19⅜	17½	'''A'	1.00	1.00	Dec 26.76		18⅛		19¼		x
6.1		21	20⅜	Beav pfd	1.40	1.40	Dec 26.76		20¾		23		x
.9	20.7	13⅜	10⅜	BeckerMpf	.05	.10	Apr .55	Jan9m .68	11⅜	11	11⅜	+ ⅜	116
6.1	15.8	13	10⅛	Beld-Cort	.50	.66	Dec .68	June6m .30	11¼	10¾	10¾	— 1¼	3
7.0				"pfd	.70	.70	Dec 19.42		9¼		10		x
		4.35	2.50	" wts					3.10	2.95	2.95	— .30	11
	143.8	23	15	Belg Stan			Dec .16		23	19⅛	23	+ 3⅜	475
				"pfd	1.00	1.00	Dec 6.83						x
	11.1	2.60	1	Bell Knit			Dec .09		1.35	1	1	— .50	7
6.0	11.8	47⅝	42	Bell Can	2.62	2.65	Dec 3.76	June6m 1.87	44¼	42⅜	44¼	+ ¾	612
6.3		55⅝	48¾	"pfd	3.20	3.20	Dec 11.26		50⅞	50¼	50¾	+ ¾	59
6.5		56	49⅜	"pfd B	1.06	3.34	Dec 11.26		52	50½	51½	+ 1¼	161
	48.0	16	5⅞	Berncam			Dec .32		16	14	15⅜	+ ⅞	320
	44.4	4.50	3.10	Biltmore			Oct .09	Apr6m .47d	3.50		4		x
6.2		4.30	3.25	Bilt pfd	1.00	.25	Oct 1.37		4	4	4		3
		4	3.05	Bilt B pfd					3		3.50		x
	16.2	9⅞	5¼	Black Photo			72Mar .58	June3m .10	9⅞	9	9⅜	— ⅜	58
2.1	18.6	3.80	2.90	Block Bros	.05	.07	72Jan .18	Apr3m .07	3.40	3.30	3.35		
5.3	14.3	3	2	Blue Bon	.16	.16	Dec .21	Mar3m .02	3	3	3		4
5.3	5.9	9	5	Bomac Batt		.40	Dec 1.28	Mar3m .14	8	7½	7½	— 1¼	11
7.3	6.3	9¾	7½	" 'A'	.60	.60	Dec 1.31	Mar3m .19	8¼	8¼	8¼	— ¾	2
7.9	10.0	9⅝	7¼	Bombardier	.60	.60	72Jan .76		7¾	7⅝	7⅝	— ⅛	60
2.0	34.5	11⅛	8½	Bor Chem	.15	.20	Dec .29	June6m .23	10	8⅞	10	+ ⅜	226
	18.3	2.50	1.65	Bovis Corp			Dec .12	June6m .04d	2.25	2.10	2.20	— .10	101
.3	402.8	37	27⅞	Bow Valley	.10	.10	72May .09		37	35¾	36¼	— ½	139
6.7		15½	14¼	"pfd	1.10	1.10			14⅝		16½		x
7.9		35	32	BowMpf	2.75	2.75	Dec 4.13		35	35	35		1
	25.9	5	4	Bowater	.24	.07n	Dec .17		4.25		4.40		x
2.8	15.8	26½	12⅛	Bowes	.65	.75e	Dec 1.68	Mar3m .20	26½	26½	26½	+ 7	1
		5⅞	3.70	Bramalea			Nov .01d	May6m .08	5¼	4.80	5	— ¼	593
		4.30	2.15	"wts					3.60	3.40	3.40	— .25	10
4.7	5.9	23⅞	18	Brascan	1.00	1.00p	Dec 3.60		21⅞	21¼	21¼	— ¼	776
	250.0	5¾	4.25	Bridge&Tk			Dec .02		5	4.95	5	+ ⅛	5
		40	34⅜	" pfd	2.90	2.90a	Dec .13		37¼		39¼		x
2.0	18.0	23	15½	Bright	.40	.40	72Mar 1.09		20	19½	19⅝	+ ⅛	9
5.3	11.9	16½	12	BABkNte	.88	.80	Dec 1.26	Mar3m .30	15	15	15	— ½	3
1.7	18.1	25½	20	BCForest	1.00	.40	Dec 1.30	June6m 1.20	23½	23	23½	— ¼	11
7.3		42	40	"pfd	3.00	3.00	Dec 8.97		41	41	41		1
2.2	9.6	35½	19½	B C Pack A	.75	.75	Dec 3.60	Jun24w 2.91	34½	33½	34½	— 1	4
6.3	8.9	36	19½	" B	1.00	2.00e	Dec 3.60	Jun24w 2.91	34½	32	32	— 3⅞	3
4.3	15.1	23¼	18¾	B C Sugar	1.00	1.00e	Sept 1.53	Mar6m .73	23¼	21¼	23⅛	+ 1⅞	35
6.5		17½	15½	" pfd	1.00	1.00	Sept 22.18		15½	15½	15½		3
4.9	12.0	69½	57⅜	B C Tel	3.20	3.20	Dec 5.40	June6m 2.74	65	63½	65	+ 2	18
7.0		65	60¼	"4.50 pfd	4.50	4.50	Dec 4.65		53⅞		64		x
		65	58	"4.38 pfd	4.38	4.38	Dec 4.65				62		x
7.4		68	62	"4.75 pfd	4.75	4.75	Dec 4.65		64	63	64	+ ⅞	3
7.7		68	61½	"4.75 56	4.75	4.75	Dec 4.65		62	61½	61½	— 1½	1
7.3		20	16½	"4.84 pfd	1.21	1.21	Dec 4.65		17	16½	16½	— ½	73
7.6		75	68	"5.15 pfd	5.15	5.15	Dec 4.65		69	68	68	— 1	1
7.5		85	75	"5.75 pfd	5.75	5.75	Dec 4.65		77	77	77	+ 1	1
7.1		88	80	"6 pfd	6.00	6.00	Dec 4.65		80		84¾		x
6.8		28⅛	24¼	"6.80pfd	1.70	1.70	Dec 4.65		25	25	25	+ ¼	3
		.31	.19	B Cont Oil					.25		.36		x
		7	5½	Brinco			Dec .10d	June6m .01d	6¼	6	6⅛		246
.9	23.0	17¼	11¾	B P Cda	.05	.15	Dec .75	June6m .41	17¼	16⅞	17¼	+ ⅜	726
6.8		80	67	" pfd	5.00	5.00	Dec 168.79		73	73	73	+ 3	1
5.2		19	19	BB Fds pfd	1.04	1.04	June 46.21		19		20		x
7.5	8.2	17½	11½	Bruck A	1.20	.90o	Oct 1.46	Apr6m 1.35d	12	12	12		9
	8.1	11¼	5⅝	" B		o	Oct .86	Apr6m 1.35d	6		7		x
	34.6	15	6⅞	Budd Auto			Dec .43	June6m .90	15	13¾	14⅞	+ ⅞	217
		9⅞	2.25	" wts					9⅞	9⅛	9¾	+ ¾	38
2.2	14.1	16¼	12⅝	Burns	.33	.36	Dec 1.15	June6m .50	16¼	16	16¼	+ ⅜	43
		9⅞	7⅜	Burrard DD	.16	.16	Dec .62	Mar3m .01	9½				x
	85.0	9⅜	7	Bushnell			Aug .10	May9m .35	8½	8	8½	+ ½	45

C-Ca

Rendement %	Rapport prix-bénéfice	—71-72— Haut	—71-72— Bas	Titre	Dividendes Payés 70	Dividendes Taux indiqué	Profits 70 ou dernière année fiscale	Profits Dernier résultat intérim	Dernière semaine Haut	Bas	Ferm	Changt net	Ventes 100 actions
3.6	10.7	8⅞	4.80	CAE Ind		.30	72Mar .77	June3m .21	8⅜	7¾	8¼	+ ⅜	159
	24.0	5	3.30	C&C Yachts			Sept .20	June6m .43	5	4.75	4.80	+ .05	102
		2.55	.90	CDP Proces			June .96d	Mar9m .04	1.65	1.60	1.65	— .15	9
2.4	20.8	14⅛	10¾	CFCN		.28	Dec .57	June6m .31	12½	11⅞	11⅞	— ⅜	109
1.7	12.6			Cabot	.70	.70b	Sept 3.25	June9m 2.39	40		41		x
.5	28.9	10½	8½	Cadillac	.05	.05	Dec .32	Mar3m .07	9¾	8⅞	9¼	— ⅜	2213
7.4		22	20¼	" pfd	1.63	1.63	Dec 16.73		22	21¾	22	+ ⅜	11
3.7	12.3	28¾	24¼	Calg Power	1.00	1.00	Dec 2.18	June6m 1.27	26¾	25⅞	26¾	+ ⅞	208
6.9		79½	70	" 5 pfd	5.00	5.00	Dec 10.70		72	72	72		1
5.8		100	90¾	"5.40 Pfd	5.40	5.40	Dec 10.70		93½	93½	93½	— ½	1
		2.45	.89	Calvert Dal			June .01d	Apr39w .11	2.05	1.90	2		100
.8		9	5	Cambridge	.07	.07	72Feb9m .22	May3m .07	8⅝	8½	8½	— ⅜	29
	25.0	7	3.55	Campeau	.05	.05n	Dec .25	Mar3m .04	6¼	5⅝	6¼	+ ½	207
3.1	17.1	55	45¼	Can Cement	1.60	1.60	72Apr 2.99		51	49¼	51	— ½	27
6.5		21¼	18¾	" pfd	1.30	1.30	Apr 9.38		20	20	20	+ ¼	14
6.4	10.1	35	25	C&D Sugar	1.80	1.80	Sept 2.77	June9m 1.21	28	26	28	+ 2½	13
		4.25	3.55	C Forging			Dec .56		3.90				x
				C Mach'ery			72Jan 3.62d						x
3.7	11.1	32½	26	C Malting	1.05	1.20	Dec 2.89	Mar3m .60	32	31½	32		12
6.5		.94	.86	"pfd	.06	.06	Dec 19.58		.90		.92		x
3.1	13.4	21½	17½	C Pack	.64	.64	72Mar 1.55	Jun13w .47	21⅛	20¾	20¾		15
3.3	16.2	22	17	CPermMtge	.56	.72	Dec 1.33	June6m .88	21⅞	20⅝	21½	— ¼	448
		84¾	82⅜	C Safe P	4.40	4.40	Dec 69.94		82½				x
6.7		5⅞	4.60	C Steam p	.31	.31	Dec 19.01		5¼	4.60	4.60	— .65	4
	19.2	17½	13	C Arena	.55	e	June .86	Mar9m 1.23	16½	16½	16½	+ ¼	8
5.2	25.8	9½	6⅞	Cdn Brew	.40	.40	72June .30		7⅞	7¼	7¾	+ ¼	1173
7.2		32½	30	"A pfd	2.20	2.20	June 10.66		30⅜	30¼	30½	+ ¼	28
7.4		39	35⅛	"B pfd	2.65	2.65	June 10.66		36¼	35¾	35¾	+ ¼	17
1.3		23¼	14½	C Cables	.21	.28	Aug8m .49	May9m .57	23	21⅝	22	— ¾	155
		7⅛	2.50	" wts					7⅛	6⅞	7	— ⅛	200
	9.4	8½	6⅛	C Cann A	.40	.40a	72May .90		8½	6¾	8½	+ 1¾	99
		1.25	1.25	C Conv A			70Dec 2.55d	Mar3m .30	1.30		3		x
				"B			70Dec 6.60d	Mar3m .30					x
3.3	14.0	20	15	C Corp Mng	.56	.66e	Dec 1.43	June6m .61	20	19	20	+ 1¼	26
2.5		19½	19	"B		.486			19	19	19	— ½	2
	11.5	1.15	.70	C Curt Wr			Dec .08	June6m .02	.95	.91	.92	— .03	58
	36.3	14¾	10½	CEq & Dev			Oct .30	Apr6m .10	10⅞	10⅜	10⅞	+ ⅜	38
15.0	500.0	10	6	Cdn Foods	1.37	1.50	Dec .02		10	10	10		3
6.7		45	30¼	"1st	3.00	3.00	70Dec 14.92		45	45	45	+ 5	1
		45	32	"2nd	3.00	3.00	70Dec 14.92		45				x
		7	5	C Found	.10	o	Oct 1.33d	Apr6m .17	3.05		4		x
		9⅞	7¾	"pfd	.60				9	8½	9	+ ¼	9
2.9	19.2	35¾	22¾	C Gen Elec	1.00	1.00	Dec 1.77	Mar3m .40	32		34		x
3.7		34	26⅛	" pfd	1.25	1.25	Dec 94.54		34	32½	34	+ 1	41
2.8	30.9	85	68	C Gen Inv	2.40	2.40	Dec 2.75	June6m 1.40	85	81	85	+ 4½	8
4.0	7.4	16	12½	CGSecA	.60	.60	Dec 2.02	Mar3m .63	15	14	15	— 1	3
				"B	.60	.60	Dec 2.02	Mar3m .63					x
	59.7	6⅞	4.10	C Goldale			Dec .09	Mar3m .02	5¾	5¼	5⅜	— ¼	123
1.9	19.8	14⅞	10¼	C Hydrocb	.25	.25	Dec .65	June6m .43	13	12⅛	12⅞	+ ⅞	339
6.9		16¼	14	"pfd	1.10	1.10	Dec 6.09		15½		16		x
2.9	23.9	30¼	24⅛	CImpBCom	.72	.80	Oct 1.17	Apr6m 1.12	29	27¼	28	— 1⅛	1055
	22.6	11	8½	C Ind G&O			Dec .47	Mar3m .15	10¾	10⅛	10⅜	+ ½	1084
2.1		25½	20½	" pfd	.55	.55	Dec 93.78		25⅛		26		x
3.7	17.2	18⅜	14	C Industries	.60	.60	Dec .95	June6m .68	16½	16	16⅜	+ ⅛	269
		52½	50¼	"pfd	3.75	3.75	Dec 94.54		50½				x
5.9				C.I Inv pfd	5.00	5.00	Dec 6.58				85		x
7.2	5.6	26⅜	5½	Cdn Intl Pw	.90	.90	Dec 2.25	June6m 1.80	12¾	12⅜	12½		61
7.6		15	13½	" pfd	1.04	1.04	Dec 39.64		13¾	13½	13¾	— ¼	5
	25.0	2.75	2	CInt'urban			Dec .10	Mar3m .02	2		2.50		x
7.8		9¾	7¾	" pfd	.70	.70	Dec 2.02		9	9	9	— ⅛	22
	40.9	15¼	8¼	Cdn Javelin	stk	stk	Dec .26		10⅞	9½	10⅝	+ ¼	552
2.4	8.4	4.75	3.20	Cdn Manoir	stk	.10	Dec .50	June6m .26	4.40	4.05	4.20	+ .10	122
.9	42.3	5⅜	2.70	Cdn Marcon		.05	72Mar .13	June3m .11	5⅜	4.90	5½	+ ⅜	1085
	16.1	12⅝	8½	C Occident			Dec .62	June6m .44	10½	9⅝	10	— ⅜	106
3.7		28¼	24	CP Inv pfd	.95	.95	Dec 8.01		26¼	25½	26	+ ¼	166
		4.34	2.50	"wts					3.20	3	3	— .15	303
4.1	19.0	16¾	13⅞	C P Ltd	.66	.66	Dec .85	June6m .51	16¼	15¾	16⅛		1095
6.4		11½	10¼	" 7.25 pfd		.72	Dec 22.20		11¼	11⅛	11¼	+ ⅛	63
7.0		10½	8⅜	" 3.00 pfd	.60	.60	Dec 22.20		8⅝	8⅜	8⅜	+ ⅛	2
6.1		9⅞	7½	" pfd	.52	.52	Dec' 22.20		8½	7½	8½	+ 1	2
3.6		15	10	C Reyn pfd	.40	.40	Dec 14.69		11	11	11	+ 1	2
4.3	9.9	19	14¾	Cdn Salt	.87	.80	June 1.87	Mar9m 1.90	18¾	18½	18½	— ⅜	10
	23.3	1.50	.70	C SecMngt A			Dec .03		.80	.70	.70	— .10	20
.4	49.2	58¾	39½	CdnTire	.20	.24	Dec 1.18	June6m .66	58	57	58		v
.4	46.4	56½	35¾	" A	.20	.24	Dec 1.18		55½	54¾	54¾	— ⅜	160
4.0	13.1	56	37¼	C Utilities	1.70	2.16	Dec 4.13	June6m 3.86	54	53¾	54		8
4.3		29	24⅛	" 1.25pfd		1.25	Dec 5.37	Mar3m 8.48	29	28⅜	29	+ ⅞	8
7.5		59	56⅛	"4.25	4.25	4.25	Dec 5.37	Mar3m 8.48	57	57	57	— 1	1
7.4		72	67	"5.00	5.00	5.00	Dec 5.37	Mar3m 8.48	68	68	68	+ 1	1
6.7		85	80	"6.00	6.00	6.00	Dec 5.37	Mar3m 8.48	81		89		x
		22¼	9	"wts					21½	20¾	21	— ½	48
	8.1	13	10	CVickers			Nov 1.32	May6m .21d	10¾	10¾	10¾	— ⅛	9
2.9	15.3	124½	84	C Wallp A	3.60	3.60	Dec 8.14	June6m 6.84	124½	124½	124½	+ ½	1
		12½	11	CWNGas4 pf	.80	.80	Dec 7.73		11¼				x
7.2		16¼	15	"5.5	1.10	1.10	Dec 7.73		15		15¼		x
4.2	14.5	24¼	19½	Canron	1.00	1.00	Dec 1.66	June6m .79	24¼	22¾	24	+ 1⅜	247
6.0		73	70	" pfd	4.25	4.25	Dec 53.42		70		71		x
	16.9	7¼	3.35	Cantol			Dec .43	June6m .25	7¼	6½	7¼	+ ¼	19
		.84	.51	Capital Div			Dec .25d	Mar3m .07d	.62	.58	.60	+ .01	93
		4	1.95	CapDynam			Dec .03d	June6m .03d	3.50	3.30	3.50		23
		.20	.03	"wts					.04	.04	.04	+	18
.7	20.1	7⅞	4.55	Cara	.05	.05	72Mar .36	June3m .19	7½	7¼	7¼	— ⅛	48
	15.5	7⅞	7½	Carma Dev			Dec .50	June6m .18	7⅞	7½	7¾	+ ¼	44
	14.5	8¼	6	Carrier JD			Oct .50	Apr6m .35	7⅜	7¼	7¼	— ¼	14
		5¼	3.10	"wts					4.15		4.25		x
	25.0	2.50	1.50	Casavant A	.12	o	Aug .08	Nov6m .07	2.25	2	2		6
4.2	11.3	6	4.15	Cassidy's	.25	.25e	Dec .53	June6m .33	6	5⅞	6	+ ⅛	34
5.9		10⅞	8½	" pfd	.62	.62	Dec 6.10		10½	10⅜	10½	+ ¼	4

Ce-Cy

Rendement %	Rapport prix-bénéfice	—71-72— Haut	—71-72— Bas	Titre	Dividendes Payés 70	Dividendes Taux indiqué	Profits 70 ou dernière année fiscale	Profits Dernier résultat intérim	Dernière semaine Haut	Bas	Ferm	Changt net	Ventes 100 actions
	21.0	6	3.90	CelaneseCda			Dec .20	June6m .06	4.25	4.10	4.20		136
8.3		13	11¼	" 1.00 pf	1.00	1.00	Dec 4.35		12	12	12	+ ¼	2
8.5		22¾	20	" 1.75	1.75	1.75	Dec 4.35		21	20⅝	20⅝		3
		1.20	.75	Cent Dyn			72Mar .07d		1.15	1.05	1.15		43
		8⅞	6½	CentFnd'A'	.20	.20	72Mar .25	June3m .10			8½		x
	12.0	3.05	1.45	Charter Ind			Dec .25	Mar3m .07	3	2.70	3	+ .25	40
1.9		28	18	Chateau Gai	.50	.50	72Mar 11m1.48		26½	26	26½	— 1¼	1
		1.85	1.30	Chrom M&S			Dec8m .08d		1.55	1.55	1.55		1
3.3	18.3	36½	28	Chrysler	.60	1.00	Dec 1.67	June6m 2.03	32	29¾	30½	— 1⅛	112
1.1	30.0	10½	5	CHUM		.12	Aug .35	May9m .36	10½	10⅛	10½	+ 1	21
2.0	34.3	12⅝	8	"B	.24	.24	Aug .35	May9m .36	12⅝	12	12	+ ¾	73
5.0	3.6	16	9	CimcoA	.15	.80	Dec 4.44		16	16	16	+ 6	2
5.5	10.6	34⅛	34⅛	CitiesSer	2.20	2.20	Dec 3.78	June6m 2.07	39		40		x
		1	.45	CityAscEnt					.51	.51	.51	+ .06	5
1.4	12.1	11¾	10⅛	CitySvgs&Tr	.12	.16	Dec .93	June6m .53	11¼	11	11¼	+ ¼	26
11.4	7.6	6⅜	4.40	CoBrown	.57	.50	Dec .58	Mar3m .44	5	4.40	4.40	— .73	251
2.1	9.1	40	30	Cochr Dun	.80	.80	Dec 4.19	Mar3m .22	38	38	38		2
2.0	.9			"A	.80	.80	Dec 44.86		30		39½		x
3.3	23.9	5⅛	4	CodvilleA	.18	.18	Mar .23	Oct26w .26	5		5½		x
	20.0	3	3	College Pl			72Feb .15		3	3	3		5
		3.50	1.65	ColCellulose			Dec 1.71d		1.85	1.70	1.70	— .30	27
		11¼	4.40	"pfd	.60	a			5	4.40	4.50	— .15	110
6.3	10.0			Col Gas	1.76	1.82	Dec 2.90	Mar3m 1.46	27		29		x
2.0	22.8	36	23	Comb Ins	.51	.52p	Dec 1.15	June6m .61	25¼		26¼		x
2.5	38.5	30¾	22⅜	Cominco	.70	.70	Dec .74	June6m .75	29	28⅜	28½	— ⅜	203
		2.65	.21	Comm Hold			Oct .23d	Apr6m .02	2.65	2.25	2.55	+ .25	906
	27.3	14½	11½	C'wlthH Inn			Oct .43	Apr6m .02	12⅜	11½	11¾	— ½	62
		17⅛	7⅝	Commodore			June .26d	Mar9m .94	17⅛	16⅜	17⅛	+ 1⅛	33
		13	3.25	"wts					13	13	13		1
	6.4	4.90	2.95	Compro			Aug .54	May9m .47	3.65	3.40	3.45	— .25	12
8.1		14	12¼	"pfd	1.10	1.10	Aug 4.01		12¼		13½		x
		9¾	2.40	Computel			Aug 2.15d		9⅜	9⅛	9¼	— ⅛	24
		3.25	2.25	Comtech			June .03d	Mar9m .01	3.25	3	3.15	— .05	239
		11	11	" pfd					6		11		x
	102.5	4.75	2.80	Conduits			Nov .04	May6m .02d	4.15	4.10	4.10	— .10	3
	14.2	8½	7½	Conn Chem			Dec .53	June6m .28	8	7½	7½	— ½	9
		17	7¾	Cons Bath		o	Dec .45d	June6m .12	17	15⅛	17	+ 1¾	586
		18⅛	12¼	" pfd	.38	a			18⅛	17	18⅛	+ ⅞	84
		.75	.40	" wts					.75	.66	.75	+ .09	30
		5¾	3	"68 wts					5¾	4.70	5¾	+ ¾	83
	22.3	2.90	1.50	ConsBldg			72Feb [illegible]	May3m .01	2.55	2.35	2.45	— .10	246
4.0		2	2	C Divers	.07	.10	Dec .23d		2		2.50		x
		28	28	" pfd	2.50	2.50			28				x
	8.9	6¼	4.20	Cons Textile	stk	stk	Dec .53	Mar3m .09d	4.75	4.45	4.70	+ .25	37
.3	64.1	35⅜	11¾	Cons Dist		.10	Dec .55	June6m .14	35⅜	32½	35¼		646

Dernières décisions de la Commission des Valeurs Mobilières

ENREGISTREMENTS ET PERMISSIONS - PROSPECTUS ET AUTRES DOCUMENTS

Marwill Industries Ltd.
9 août 1972
Enregistrement et permission d'émettre 750,000 actions du capital-actions de la compagnie pour l'acquisition de propriétés minières et 125,000 actions du capital-actions de la compagnie au prix de $0.10 l'action.
Les certificats représentant ces 875,000 actions devront être détenus sous écrou par une compagnie de fiducie et ne pourront être libérés, etc..., qu'avec le consentement écrit de la Commission.

Quebecor Inc.
10 août 1972
Prospectus en date du 10 août 1972 et permission d'offrir en vente et de vendre à des résidents des Etats-Unis 300,000 actions ordinaires (sans valeur au pair) du capital-actions de la compagnie au prix de $1.25 l'action. Permission aux actionnaires vendeurs d'offrir en vente et de vendre aux résidents du Québec 150,000 actions ordinaires (sans valeur au pair) en circulation au prix de $11.25 l'action. **Souscripteur:** E.F. Hutton & Company Inc.

RENOUVELLEMENTS DE PROSPECTUS

The Canada Trust Company Investment Fund
15 août 1972
Prospectus en date du 14 août 1972

Planned Resources Fund Ltd.
9 août 1972
Prospectus en date du 29 juillet 1972.

EXEMPTION D'ENREGISTREMENT

Canadian Javelin Limited
11 août 1972
Couvrant la vente, par l'entremise de Bouchard & Co. Ltd., de $7,500,000. U.S. de débentures convertibles.

TRANSFERTS D'ACTIONS SOUS ÉCROU

DE
Computel Systems Ltd.
11 août 1972, George Cogar
A
Robert T. Horwood
NOMBRE D'ACTIONS
45,000

DE
Maclan Explorations Limited
10 août 1972, James Easto, décédé
A
ses héritiers
NOMBRE D'ACTIONS
187,500

LIBERATION D'ACTIONS SOUS ÉCROU

American Eagle Petroleum Ltd.
14 août 1972 200,000 actions et 300,000 droits d'achat

American Metropolitan Entreprises Limited
10 août 1972 - 500,000 actions, au prorata

Computel Systems Ltd.
11 août 1972 - 33,333 actions

Senoca Inc.
11 août 1972 - 75,000 actions

ENREGISTREMENT DE COURTIERS ET DE CONSEILLERS FINANCIERS

E.F. Hutton & Company Inc.
10 août 1972 - Enregistrement comme courtier à pouvoirs limités, pour faire le commerce des actions ordinaires de Québecor Inc. par l'entremise de courtiers enregistrés.

DIVERS

ORDONNANCES DE LA COMMISSION

À TOUS LES COURTIERS ENREGISTRÉS AUPRÈS DE LA COMMISSION

Brosnan Canadian Mines Limited
La Commission par son Ordonnance No. 794 du 15 août 1972, considérant que le public n'est pas suffisamment informé sur les activités de la compagnie **Brosnan Canadian Mines Limited,** a ordonné que le commerce des valeurs mobilières de ladite compagnie cesse immédiatement, ladite Ordonnance devant demeurer en vigueur jusqu'à ce qu'elle soit annulée par la Commission.

Consolidated Vigor Mines Ltd.
La Commission par son Ordonnance No. 792 du 14 août 1972, considérant qu'il était dans l'intérêt public que les valeurs mobilières de **Consolidated Vigor Mines Ltd** ne soient pas transigées dans le Québec, a ordonné que le commerce des valeurs mobilières de ladite compagnie cesse immédiatement, ladite Ordonnance devant demeurer en viguer jusqu'à ce qu'elle soit annulée par la Commission.

Bell Canada
Avis du 9 août 1972 - Dominion Securities Corporation Limited
Avis du 10 août 1972 - John Graham & Company Limited
Avis du 11 août 1972 - Kippen & Company Inc.
Avis du 14 août 1972 - Nesbitt Thomson Securities Limited.

Fairview Corporation of Canada Limited
Avis du 11 août 1972 - Kippen & Company Inc.
Avis du 14 août 1972 - R.A. Daly & Compagnie Limitée

The Island Telephone Company Limited
Avis du 9 août 1972 - Richardson Securities of Canada
Avis du 11 août 1972 - Merrill Lynch, Royal Securities Limited
avis du 14 août 1972 - Nesbitt Thomson Securities Limited

S.B. McLaughlin Associates Limited
Avis du 14 août 1972 - Nesbitt Thomson Securities Limited

Markel Financial Holdings Limited
Avis du 9 août 1972 - Dominion Securities Corporation Limited

Trans-Canada Pieplines Limited
Avis du 14 août 1972 - Nesbitt Thomson Securities Limited

Rendement %	Rapport Prix Béné. taux	1972 haut	1972 bas	Titres	Dividendes payés ind. 1970	1971	RENDEMENTS 6 mois ou dernières année fisc.		6 mois ou dernières intérim.		SEMAINE EN COURS haut	bas	fermeture	variations	vent. 100s
4.8	15.7	21	17¼	Cons Gas	.82	.88	Sept	1.18	Mar6m	.96	18⅞	18	18½	+ ⅛	532
6.3	3.8	88	81	"A	5.50	5.50	Sept	23.46			88		88		x
6.1	3.8	89	85	"B	5.50	5.50	Sept	23.46			88½		90		x
2.2	18.1	18½	13	Cons Glass	.36	.36	Dec	.91	June6m	.67	16½	16	16½	+ ½	9
4.9	12.9	32	31¼	Cont Can	1.60	1.60	Dec	2.51	June6m	1.25	31½		32½		x
	14.7	2.90	1.80	Control Fds			Dec	.18	Mar3m	.01	2.65	2.50	2.65	+ .15	57
	18.9	18⅜	14⅝	Cooper Can			Dec	.82	Mar3m	.04	16	15½	15½	− ½	18
	20.6	5¾	.40	Copeland			Dec	.17			3.50	3.50	3.50		42
5.5	9.6	26	21½	Corby A	1.25	1.25e	Aug	2.39	May9m	1.34	22⅞	21¾	22⅞	+ ⅜	24
5.7	9.1	25⅞	21¾	"B	1.25	1.25e	Aug	2.39	May9m	1.34	21¾	21¾	21¾	− 1¾	1
		2.50	1.55	Cornat			Dec 14m	24	Mar3m	.01	2.50	2.30	2.50	+ .20	205
		2.25	1.15	Cor Credit			Dec 14m	30	Mar3m	.01	2.20	1.75	1.75	− .50	5
6.8		2.20	1.80	"'A'pfd	.15	.15					2.20	2.10	2.20	+ .05	13
	1.4	9⅞	2	Corpex			Dec	.14	Mar3m	.47	9⅞	6	8½	+ 2¼	864
		8¼	5½	Corp Fds		o	June	2.12d	Mar39w	.42d	7¼	7¼	7¼		1
8.9		32	27	" pfd	2.75	2.75					30¼		31		x
		2.10	.86	Cosmos Imp			Dec	2.88d	Mar3m	.67d	1.05	1.05	1.05	− .30	18
2.8	11.7	11	7¼	Costain R	.25	.25e	Dec	.77	Mar3m	.02	9⅜	9	9	− ¼	27
		4.25	3.25	" wts							3.45	3.30	3.30	− .10	13
1.8	5.5	4.85	3.75	Craig Bit	.08	.08	Sept	.82	Mar6m	.03	4		4.50		x
2.7	23.1	15¾	11	Crain	.40	.40	Dec	.65	June6m	.33	15	14	15	+ 1	248
	6.8	4.00	1.75	Craw Allied			72Feb	.45			3.05	3.05	3.05	+ .05	95
3.8	18.0	81	58	CredFon	2.50	3.00	Dec	4.44	June6m	2.11	80½	80	80		34
		5	3.75	Crestbrook			Dec	2.79d	June6m	1.41d	4	3.90	4	− .15	17
		4	3	Cross W B	.06	.06n	72Mar	.22							x
1.2	13.5	265¾	153	Cr Cork	3.00	3.00	Dec	19.25			252		260		x
1.5	19.5	50	31½	Crown Life	.64	.76	Dec	2.52			49¾	48¾	49¼	+ ¼	85
2.3	24.4	20	16½	Crown Tr	.44	.44	Dec	.80	Mar3m	.22	19½	19½	19½		11
4.9	18.2	21	16¾	Cr Z Cda A	1.00	1.00	Dec	1.11	June6m	.74	21	20¼	20¼	+ ⅛	10
	23.4	32	25½	Crows Nest	.25p	.25n	Dec	1.22	June6m	1.26	30¾	28½	28½	− 1½	2
1.6	26.5	21⅞	16½	Crush Int'l	.26	.28	Oct	.67	Apr6m	.16	19⅛	16½	17¾	− 1½	169
1.7	53.4	7¼	4.70	Cygnus A	.10	.10	Dec	.11	Mar3m	.03	5⅞	5⅜	5⅞	+ ⅛	80
	54.5	7¼	4.90	"B			Dec	.11	Mar3m	.03	6	5⅜	6	+ ¼	33
				D											
2.6	19.3	10¾	7¼	Dale Ross	.24	.24	Dec	.48	June6m	.21	9¼	9¼	9¼	− ½	30
7.7	2.2	8¼	7½	Dale Ross A	.60	.60	70Dec	3.47			7¾	7¾	7¾	− ¼	6
		82	80	Dalex pfd	7.00	7.00	Sept	2.25			84				x
.3	22.1	15½	15	Dalfen's	.05	.05	July	.70	Jan6m	.89	15½	15½	15½	+ ½	1
				Danmont			Dec	.21d							x
4.6	8.7	2.10	1.30	Davis D	.05	.08	June	.20	Dec6m	.15	1.75	1.75	1.75	+ .20	8
	7.7	8⅜	6¼	Dawson D			Oct	.86	Apr6m	.14	7	6⅜	6⅜	− ⅜	30
7.7		83	79	Debh B pf	6.25	6.25	Dec	.61			81½	81½	81½	+ 1½	1
1.4	24.1	8¾	1.90	Delta-Benco	.10	.10	Dec	.29	Mar3m	.10	7	6¾	7		29
.5	9.2	8⅜	5¾	Deltan C	.03	.03	70Dec	.65			6	5⅞	6		10
		21¼	1.10	DeltecPan					Mar6m	.23	2.65		3		x
1.8	22.1	39	30¼	Dist Seag		.70	July	1.71	Apr9m	1.26	38¾	36¾	37⅞	− 1	213
.7	13.7	15⅜	9¾	Doman Ind		.10	Oct	1.02	Apr6m	.84	14¾	13⅜	14	− ¾	154
		8¼	5½	Domco			Oct	4.03d	May7m	2.04d	6½		7		x
	42.3	43⅛	29½	Dome Pete			Dec	.97	June6m	.56	41½	38⅜	41	+ 2⅜	364
7.1		77	75	D Ang In pf	5.00	5.00	Dec 8m	6.70	June6m	2.97	67¼		70		x
3.1	13.5	34	22⅜	D Bridge	1.00	1.00e	Dec	2.40	June6m	1.12	33¼	32½	32½	− ¾	74
.9	16.5	12⅜	8	D Citrus		.10	Dec	.71	June6m	.35	12	11¾	11¾	− ¼	20
		30	23½	D Coal pfd			Mar	.001			29⅜	28	29½	+ 1½	72
		6½	.65	D Corset			Dec	.83d	June6m	.89d	5	5	5		4
4.7	8.9	34	33	D Dairies	1.00	1.60	Dec	3.82	Mar3m	.55	33		34		x
6.4				" pfd	1.75	1.75	Dec	33.63			16		27½		x
3.0	17.0	29⅜	24	D Found	.90	.90	Dec	1.74	June6m	1.07	29⅜	28¼	29⅜	+ 1	368
6.4		77	73	" pfd	4.75	4.75	Dec	26.41			75	74	74		4
		17⅜	10¼	D Glass	.40	o	Dec	.68d	June6m	.58	17½	16½	17⅜	+ ⅛	78
4.0		17½	13	" pfd	.70	.70					17½	17½	17½		2
	5.8	10	7½	D Lime			Dec	1.30	Mar3m	.11d	7½	7½	7½		4
7.2		16	15	" 5.75 pfd	1.15	1.15	Dec	12.15			16	16	16		1
7.7		32½	30	D Scott pfd	2.50	2.50	Dec	2.02			31¼		32½		x
4.2	14.6	17⅜	14¼	D Stores	.72	.72	72Mar	1.18	Jun13w	.18	17⅜	16¼	17¼	+ ¾	759
2.4	11.3	32½	20	D Textile	.90	.75e	72June	2.75			31½	30⅝	31⅛	− ⅜	102
6.5		110⅛	100⅛	" pfd	7.00	7.00	June	84.75			101		108		x
3.6	24.8	16⅝	11¾	Domtar	.60	.60	Dec	.67	June6m	.50	16⅝	16	16⅝	+ ⅝	670
6.8		15½	13¾	" pfd	1.25	1.00	Dec	6.00			15	14¾	14¾		2
		9	4	Doniee			Dec	.22d	June6m	.53	8¼	7½	7½	− ⅝	15
1.2	33.3	7	.50	Donohue	.21	.07o	Dec	.18	June6m	.21	6½	6	6	− ¼	16
8.7		18	15	" pfd	1.56	1.56	Dec	1.87			18	18	18	+ 1	2
		3.20	2.25	D Leasehold			Dec 6m	.07	Mar3m	.05	3.20	3	3.05	− .05	21
4.1	9.9	22	15	Dover Ind	.80	.80	Dec	1.96	June6m	1.48	19½	19½	19½		1
6.9		8¾	8	" pfd	.60	.60	Dec	5.54			8¼		8¾		x
3.5	15.2	9½	6⅞	DRG Ltd	.28	.32	Dec	.61	Mar3m	.09	9½	9¼	9¼		15
	1.4	5	4.25	Drum Weld		.30n	69Dec	.07			.09		.10		x
		.16	.07	Drum Die							.10	.08	.10	+ .01	119
2.1	21.3	30	20	DuPont	.62	.62e	Dec	1.41	June6m	.99	30	28⅞	30	+ ½	78
7.1		58	51½	" pfd	3.75	3.75	Dec	64.72			52½		53		x
		8	5⅞	Dupuis A	.55	.55	72Jan	.55							x
4.3	14.5	7½	5¼	Dustbane	.27	.27	June	.43	Mar9m	.35	6¼	6¼	6¼	− ¼	3
1.2	19.2	17	8¼	Dylex		.20	72Jan	.88	Apr3m	.16	17	16¾	16⅞	+ ⅛	3
1.2		17	8½	" A pfd	.01	.21	72Jan	.88			17	16⅜	17	+ ¾	205
				E											
.4	16.3	10¾	6⅜	E-L F'cial	.04	.04	Dec	.66	June6m	.52	10¾	10⅛	10¾	+ ¾	133
		13	10	" pfd	.50	.50	Dec	7.43			12				x
		4.45	2.15	" wts							4.45	4.05	4.40	+ .25	114
				Eagle Star	.29	.39	Dec	1.25							x
6.6	9.8	6	4	E Bakeries	.33	.33	Oct	.51	Apr24w	.01d	4.25		5		x
				" pfd	4.00	4.00	Oct	5.50							x
2.6	21.6	16⅞	12½	E Can Sav	.32	.44	Dec	.78	June6m	.47	16⅞	16½	16⅞	+ ⅜	22
3.3	14.0	46¾	46¾	Eaton Corp	1.40	1.40	Dec	3.06	June6m	2.03	41¾		42¾		x
2.8	31.3	16¾	14	Econ Inv	.46	.46e	Dec	.52	June6m	.26	16¼	16¼	16¼	+ ½	2
7.1		33	30½	"A pfd	2.50	2.50	Dec	3.24	June6m	4.00	31½		35		x
		15¾	10½	Eddy Match			Dec	2.05d	Mar3m	.50d	13	12	13	+ 1½	25
5.3	8.8			El Paso	1.00	1.00	Dec	2.12	Mar3m	.69	17¾		18¾		x
				Electra Inv	.05	.05	Mar	.08	Dec9m	.56	2.65				x
.8	19.3	19⅞	8	Electrohome	.08	.15	Dec	.99	June6m	.57	19⅞	18¾	19⅛	+ ¼	427
6.8		85	75	" pfd	5.75	5.75	Dec	30.42			85	85	85	− 3	1
	6.6	6½	2.80	Elect Knit			May	.49	Feb9m	.32	3.25	2.80	3.25	+ .35	38
3.6	12.8	7½	5¼	Emco	.05	.20	Dec	.44	June6m	.07	5¾	5½	5⅜	− ⅛	19
1.7		10½	8	Empire Life	.17	.17	Dec	.70d			9¾	9¾	9¾	+ ¾	43
	3.2	8½	3	E&Heat A	.02	.12n	Dec	2.16			6⅜		7		x
	2.0	5	2.50	"B			Dec	1.66			3.25	3.25	3.25	− .50	1
	13.3	13¼	6¼	Erie Div			Dec	.47	Mar3m	.16	6½	6¼	6¼	− 2¼	5
	14.9	13¼	5½	"A			Dec	.47	Mar3m	.16	7	7	7		2
	8.7	6¼	4	Exq Form	stk	stk	June	.52	Mar9m	.57	4.55	4.55	4.55	− .20	2
8.0		8¼	7½	" pfd	.60	.60	June	18.26			7½	7½	7½	− ½	5
				F											
3.7	26.0	14⅛	12½	FIC		.50	Dec	.52			13½	13½	13½		6
	107.7	14¼	14	Fairview			72Feb	.13			14¼	14	14		185
3.4	16.9	99⅞	50½	Falconbridg	2.75	2.00o	Dec	3.53	June6m	.07d	60	55¾	59½	+ 4	285
	46.8	16⅞	14	Fanny F		o	June	.31	Mar9m	1.16	13½		14½		x
		1.50	1.05	Fed Div			72Mar	.16d			1.10	1.10	1.10		9
4.1	6.9	11⅛	7⅛	Fed Grain	.40	.40	July	1.44	Jan6m	.54	10	9⅜	9⅞	− ⅛	144
	24.0	19	13¼	Fields St		.05n	Dec	.76	June6m	.38	18⅜	18	18¼	− ¼	35
.9	48.1	14	8⅛	Fin Coll	.11	.12	June	.27	Mar9m	.26	13½	13	13	− ¼	102
1.1	16.0	27	12⅛	Finn Tract	.25	.30	Dec	1.69	June6m	1.30	27	26	27	+ 1¼	68
1.3	11.7	12½	11½	First City	.12	.16	Dec	1.07	June6m	.64	9½		12½		x
1.0	48.8	10	9	Fiscal Inv	.10	.10	Dec	.20			9¼		9¾		x
5.0		.20	.17	" pfd	.01	.01	Dec	1.77			.20	.20	.20		70
2.9	24.1	15	13½	Fittings	.60	.60	Dec	.87	June6m	1.00	15		21		x
	20.6	2.05	.86	Fleet Mfg			June	.09	Mar9m	.17	1.95	1.80	1.85	− .05	114
	360.0	20	9¼	Fleetwood			Dec	.05	Mar3m	.05	18	18	18		7
	145.3	24¼	6¾	Foodex Syst			Dec	.16	June6m	.22	23¼	21¾	23¼	+ ¼	118
4.2	10.5	75	63	Ford	2.50	2.70	Dec	6.18	June6m	5.17	64		65		x
2.0	11.0	101	85	Ford Cda	3.00	2.00	Dec	9.14	June6m	6.89	100¾	100	100¾	+ ¾	45
2.4	25.0	10¼	7¼	Four Seas		.24	Dec	.40	Mar3m	.05	10¼	9	10	+ ⅞	184
4.8		12⅞	10⅝	" pfd		.60					12⅞	12¼	12½	+ ¼	140
		6⅜	3.20	" wts							6⅜	5½	6⅜	+ 1⅛	87
2.7		22	17½	FPE Pionr	.56	.56	Dec6m	.79	Mar3m	.50	20½	19	20½		75
3.0		88	68½	" pfd	2.75	2.75	June	16.33			76		91		x
		16¼	12¼	Fraser	.15	o	Dec	2.08d	June6m	.52d	16	15½	15½	− ¾	9
3.3	13.0	36	18	Freuhauf	.75	1.20	Dec	2.77	June6m	1.97	36	35	36	+ 1	53
		7¼	.56	Fulcrum							5¾	5¾	5¾		5
		9	7⅜	" pfd	.65	.43n	70Dec	.72			7¾	7¾	7¾	− ¼	1
				G											
1.7	16.4	9½	7	Galt M Iron	.15	.15	Dec	.55	Mar3m	.23	8		9		x
2.0	12.5	6⅜	4.75	Gaz Metro		.10	Dec	.41	June6m	.38	5⅜	5⅛	5⅛		30
7.7		75	68¼	"5.40 pfd	5.40	5.40	Dec	5.32			70½	70½	70½	+ ½	1
7.7		75	66½	"5.5 pfd	5.50	5.50	Dec	5.32			71	71	71	+ 1	1
		2.10	.50	"63 wts							.95	.85	.90	+ .05	55
		3	1.70	"66 wts							2		2.10		x
1.1	26.2			Gen Am Oil	.60	.60p	June	2.10	Mar9m	2.02	54		55		x
4.1	31.5	4	3	Gen Baker	.13	.13	72Apr	iu	July3m	.07d	3.15	3.15	3.15		29
	9.4	34¼	26¼	Gen Dev	stk	stk	Dec	2.03	June6m	.91	18		19		x
	26.9	31½	17⅞	Gen Dist			72Jan	1.10	Apr3m	.19	31¼	29⅜	29⅜	− ⅜	68
	14.5	26	26	GenDynam			Dec	1.96	June6m	1.08	27½		28½		x
4.7	11.5	85	71½	Gen Motors	3.40	3.65e	Dec	6.72	June6m	4.78	77¼	77¼	77¼	+ ¾	2
	20.3	86	79¼	G Prod Mfg			Dec	.58	Mar3m	.58	10¼		11¾		x
		82	82	"'B'			Dec	.58	Mar3m	.58	10				x
	27.3	19½	10	GSW A			Dec	.71	June6m	.61	19½	19	19⅜	+ ½	31
	27.1	19⅞	9¾	"B			Dec	.71	June6m	.61	19⅞	19¼	19¼	− ¼	124
5.8		75	73	"pfdC	5.00	5.00	Dec	21.66			78		86		x
6.4		10	9⅛	Gerin 7 pfd	.60	.60	July	1.71	Oct3m	.60	9⅜	9⅜	9⅜	+ ⅛	5
3.8	12.8	16¼	12¾	Genstar	.60	.60	Dec	1.22	June6m	.47	15⅞	14⅞	15⅜	− ⅛	330
		6¼	4.35	"wts							5¼	5	5⅛	− ⅛	19
	28.6	7¼	3.85	Gesco Dist			Sept	.24	June9m	.41	7¼	6¾	6⅞	− ⅜	22
1.5	12.8	85¾	68¼	Getty Oil	1.13	1.17	Dec	6.24	June6m	1.72	78¾		79¾		x
	21.5	13½	4.95	Glendale	.05	.05n	72Jan	.57	Apr3m	.25	13¼	12¼	12¼	− ¾	93
	15.4	2.20	1.40	Glengair			Dec	.14	June6m	.04	2.20	2	2.15	+ .20	1207
9.0		3.80	3.25	"pfd	.30	.30	Dec	3.27			3.40	3.30	3.35		49
		1	.53	" Awts							.66	.55	.55	− .05	84
		1.25	.75	" Bwts							99		1.00		x
		7½	6	"units							6¾	6¾	6¾	+ ⅜	16
	33.3	8½	5½	Gold Crest		.05n	Nov	.24	May6m	.20	8½	8	8		31
1.5	9.1	275	160	Goodyear	3.00	4.00	Dec	29.21	June6m	17.01	275	260	265	− 5	2
5.4		39	35	" pfd	2.00	2.00	Dec	32.44			36¾	36¾	36¾		1
6.7		6½	6	GMcKay A	.50	.50	Jan	4.53			7½	7½	7½	− ⅛	2
5.7		17	17	GraftonFr p	1.20	1.20	72Jan	39.83			17		21		x
1.0	24.0	31	20	Grafton Gp	.25	.30	72Jan	1.21	July6m	.51	29⅜	28¾	29	− ⅜	72
	530.0	26½	17	GtBCda Inv			Dec	.05	June6m	.07			26½		x
8.5		32½	30	" pfd	2.63	2.63	Dec	1.14			31	31	31	+ ¼	1
2.8	17.9	19½	14⅜	GtLPaper	.65	.45o	Dec	.90	June6m	.11	16¼	16	16⅛	+ ⅛	64
		3.40	2.65	" wts							3.10	2.95	2.95	− .05	5
6.3	10.9	20½	18½	GtLPower	1.20	1.20	Dec	1.75	June6m	1.05	19¼	18⅞	19⅛	+ ¼	62
	8.6	11¾	8	Gt N Cap		.10n	Dec	1.12	June6m	.45	9¾	9¼	9⅜	− ⅛	69
7.3		21¼	19	GNGasApfd	1.50	1.50	Dec	9.15			20½	20½	20½		1
2.2	17.1	77	44¼	GtWLife	1.40	1.60	Dec	4.26	June6m	2.91	75½	71½	73	− 2	17
	14.5	8⅞	5⅜	Gt W Steel			Dec	.55	June6m	.19	8	7⅜	8	+ ⅛	76
.6	14.4	9½	5⅜	Greb B		.06	Oct	.65	May28w	.40	9½	9⅜	9⅜	+ ⅛	8
.5	14.6	9½	6¼	" C		.05	Oct	.65	May28w	.40	9½	9½	9½	+ ¼	2
	10.1	5¾	3.10	Grenache			Oct	.52			5¾	4.50	5¼	+ ⅞	18
		3.50	2.30	Grey Goose			Dec3m	.002	Mar3m	.03d	2.90	2.50	2.80	+ .30	138
	10.6	2.50	1.25	Greyhound			Dec	.17	June6m	.08	1.80	1.70	1.80	+ .10	13
2.6	19.3	23½	15½	" Lines	.50	.60	Dec	1.21	June6m	.56	23½	23⅛	23⅜	+ ¼	64
.9	15.5	11¼	8⅜	Grissol Fds	.05	.10	72Apr	.70			10¾	11½	10⅞	+ ⅛	1
	30.2	10⅛	6	Guard Mngt			Dec	.31	June6m	.13	9⅜	9	9⅜		30
		33	30	GuarNA			Dec	7.16			35				x
3.6	16.0	15½	12⅛	GuarTrust	.50	.56	Dec	.97	June6m	.60	15½	14⅝	15½	+ ⅜	234
1.6	32.2	38½	25	GulfCda	.60	.60	Dec	1.18	June6m	.65	38½	36½	38	+ 1	547
6.0	9.3	27⅜	22⅞	GulfOil	1.50	1.50	Dec	2.70	June6m	1.18	25	24¼	25	+ 2⅛	2
				H											
		3.35	1.80	HalifaxDev			Dec	.09d	Mar3m	.002	2.05	1.95	2		68
	30.7	23	14	Hambro	.27	.10n	72Mar	.75			23	22	23		35
6.0		15¾	15¾	"pfd	1.38	1.38	72Mar	6.90			22		23		x
1.2	26.3	20¼	7	H Group		.24	72Apr	.76			20¼	19⅜	20	+ ½	127
5.7		87½	80	"pfd	5.00	5.00	72Apr	146.17			80		87		x
2.0	17.6	16	10⅜	HamTr&Sav	.23	.32	Oct	.89	Apr6m	.57	15⅜	14¾	15⅜	+ ⅜	34
2.4		29	10	"pfd	.41	.70	Oct	.89	Apr6m	.57	29	28	29	+ 1	10
2.0	18.0	24½	13	"Vot		.32	Oct	.89	Apr6m	.57	15⅛		16		x
3.8		6	4.10	Hand Chem	.20	.20	Sept	.01	Mar6m	.53d	4.20		5¼		x
8.4	17.0	6⅛	4.25	"A	.40	.40	Sept	.28			4.75	4.75	4.75	− .05	3
	25.7	4.05	3.50	HandyAndy			Dec	.15			3.65		3.85		x
	11.0	1.60	1.10	Hardee Fm			72May	.10			1.15	1.10	1.10	− .05	50
		115	85	"pfd			May	7.70			73		100		x
2.0	30.3	24½	14½	HardingCar	.48	.48	Oct	.80	Apr6m	.69	24¼	24	24¼	+ ¼	8
2.0	30.0	24½	14¼	"A	.48	.48	Oct	.80	Jan3m	.32	24¼	23½	24		105
	34.7	11	3.95	Harlequin			Dec	.31	June6m	.46	11	10½	10¾		229
	12.1	4.25	2.60	HarrisJ		.05n	Dec	.29	June6m	.07	3.55	3.45	3.50		68
	20.0	1.40	.83	Harvey's Fd			72Mar	.06	Jun12w	.03	1.25	1.15	1.20		307
		2	1.40	Harvey W 'A			Dec	.46d	Mar3m	.34d	1.50		1.95		x
		.69	.30	" B			Dec	.19d	Mar3m	.17d	.34	.31	.31	− .03	25
1.9	26.8	4.55	2.50	Hawk Sidd		.07	Dec	.14	Mar3m	.01	3.80	3.55	3.75	− .05	11
9.0		67	60	"pfd	12.94	5.75	Dec	2.80			64	63	64	+ 1	1
2.0	34.7	24	11¾	Hayes Dana	.44	.44p	Aug	.63	May9m	1.03	21⅞	21	21⅞	+ ⅜	153
	19.4	5⅜	3.40	Headway			Aug	.27	May9m	.24	5¼	5	5¼		81
1.3	51.9	38	29⅜	HomeOilA	.50	.50	Dec	.73	June6m	.36	38	37	37⅞	+ ⅜	597
1.4	50.0	36¾	29¾	" B	.50	.50	Dec	.73	June6m	.36	36¾	36½	36½	+ 1	3
3.6	8.9	3.55	2.55	Horne Pitt	.10	.12	72Apr	.37			3.35	3.25	3.30		108
	21.3	8¼	3.50	H Braemore			June	.34	Mar9m	.43	7¼	7	7¼	− ⅛	37
	27.7	8½	2.90	Howden			Dec	.28	June6m	.46	8	7¾	7¾	− ¼	111
2.5	8.4	12½	11⅜	Hubbard		.32	Nov	1.55			12¼		13		x
7.1				"pfd	1.00	1.00	Nov	13.35			13½		14		x
2.7	19.9	21⅛	16¾	Hud Bay Co	.52	.52	72Jan	.98			19½	18¼	19½	+ 1¼	428
1.2	40.7	48⅛	38¼	HudBayO&G	.50	.60	Dec	1.18	June6m	.64	48⅛	47	48	+ ½	175
4.3		57¾	47½	"pfd	2.50	2.50	Dec	15.44			57¾	56⅛	57¾	+ 1¼	64
5.9	13.5	10	9	Hughes O 'B	.40	.60	Dec	.76	Mar3m	.21	9		10¼		x
7.6		21	21	"pfd	1.60	1.60	Dec	10.92			21	21	21		1
1.8		16½	12¼	Hunt-Doug p		.315					14½		17⅜		x
2.6	16.8	32	24½	Huron&Erie	.59	.80e	Dec	1.85	June6m	1.10	31	30½	31	+ ¼	52
.9	15.1	18½	14¼	Husky Oil	.15	.15	Dec	1.09	June6m	.39	16¾	16	16½	+ ⅛	528
6.7		44	41	" A pfd	3.00	3.00	Dec	16.41			42⅛		45		x
7.0		44	40	" B pfd	3.00	3.00	Dec	16.43			42½		42¾		x
		7½	3.35	" D wts							5½	5⅛	5¼	+ ⅛	22
		7⅛	4.50	" E wts							6¼	5¾	6		45
				I											
3.6	15.6	28¼	19	Imasco	.90	1.00e	Dec	1.79	June6m	.94	28¼	27¾	28		95
7.0		5	4.05	" A pfd	.29	.29	Dec	50.40			4.20	4.20	4.20	− .15	9
	9.7	6⅜	4	ImpGenProd			Oct	.59	Apr6m	.23	6	5⅜	5¾	− ⅛	27
		1.90	.68	" wts							1.30	1.20	1.25	− .05	17
2.5	38.5	118	65	Imp Life	2.50	2.80	Dec	2.86	Mar3m	3.33	118	110	110	− 8	14
1.6	38.7	41¾	29½	Imp Oil	.60	.65e	Dec	1.06	June6m	.59	41¾	40⅝	41	+ ½	1246
		12¾	7	Income Dis	.24	.40e	Dec	.82	June6m	.51	12¾				x
		1.20	.30	"wts							.45	.40	.40	+ .10	11
1.8	14.5	16½	9⅜	Indal-Cda	.20	.30	Dec	1.12	June6m	.53	16½	14⅝	16¼	+ 1⅛	139
4.5	30.9	12⅞	9½	Indusmin	.50	.50	Dec	.36	June6m	.34	11⅛	11	11⅛	+ ⅛	13
4.0	13.3	22⅛	18⅞	IAC Ltd	.80	.80	Dec	1.50	Mar3m	.38	20½	20	20	− ⅛	385
		10⅜	7¾	" wts							8⅞	8⅜	8¾	+ ¼	135
7.1		72	59	" 4.5 pfd	4.50	4.50	Dec	18.25			63	62½	63	+ 3	4
6.5		24	22	"5.75pfd	1.44	1.44	Dec	18.25			19		22⅛		x
3.4	18.0	19	13½	Ind. Adhes.	.51	.60	Oct	.97	Apr6m	.45	18	17½	17½	− ⅞	5
	31.5	23	10¾	Inglis			Dec	.73	June6m	.86	22¾	22¾	22¾	+ ¼	161
4.0	10.1	6⅜	3.30	Inl Chem		.25	Dec	.62	June6m	.47	6½	5¾	6¼	+ ¼	20
4.3	17.8	16⅞	12½	Inl Nat Gas	.60	.66	June	.87	Mar9m	1.03	15⅝	15½	15½		102
6.9		15½	14	"pfd	1.00	1.00	June	6.61			14½	14	14½	+ ⅜	8
1.9	18.1	9⅞	6½	Int.City Gas	.08	.18	Dec	.51	Mar3m	.57	9¼	8⅞	9¼	+ ¼	117
7.4		18	16½	"pfd	1.30	1.30	Dec	3.30			17½	17½	17½	+ ⅜	2
7.6		20¼	18¼	"B pfd	.75	1.50	Dec	3.30			20	19⅝	19⅝	− ¼	2
		5⅜	2.80	"wts							5⅜	4.80	5⅜	+ ¾	173
		5½	2.90	Bwts							5½	5	5½	+ ¼	43
		7	5¾	Int'City 'A'	.50	.50	70Dec	.70d	June6m	.52d	5½				x
	19.6	3	2	Int'metco			Oct	.13	Apr6m	.13	2.65	2.50	2.55	− .20	42
		.36	.20	Int Atlas							.30	.30	.30	+ .05	10
1.3	43.7	418	335	IBM	5.20	5.40	Dec	9.38	June6m	5.34	418	406⅛	410	− 5	4
	10.7	22	17¼	IntMineral	.05	.23n	72June	1.64			17⅜	17⅜	17⅜	+ ⅜	1
3.1	25.5	35½	29⅛	Int Nickel	1.30	1.00	Dec	1.26	June6m	.65	32⅛	31½	32⅛	+ ½	2522
		20	20	Int Paint	1.00	1.00	Dec	2.92			20				x
		20	20	"pfd	2.20	2.20	Dec	2.92			20				x
3.9	24.5	39	29⅜	IntPaper	1.50	1.50	Dec	1.55	June6m	1.05			38		x
				"pfd	4.00	4.00									x
2.3	10.6			IntTel &Tel	1.07	1.19	Dec	4.93	June6m	1.74	51½		52½		x
3.5	13.1	54	40	IntUtil	1.40	1.50	Dec	3.28	June6m	1.90	44	42⅞	43	− 1	232
	15.4	62	48½	" A			Dec	3.28			50½	50½	50½	− ¼	2
	11.1	5½	3.20	Int'Prov Div			Dec	.31	Mar3m	.01	3.45	3.40	3.45	+ .05	22
	29.5	19½	9	Interpocl			Nov	66	May6m	.39	19½	17½	19½	+ 2⅛	17
3.2	20.7	33⅞	28⅜	Int'ProvPipe	86	92	Dec	1.40	June6m	.75	29¼	28⅜	29		585
		16¾	11¾	"wts							13¾	13⅜	13¾	+ ⅜	83
	46.7	15⅛	7⅜	IntProvSteel	.15	.15n	Aug	.30	May9m	92	15	13¼	14	− 1	278
2.9		44	24	" pfd	1.20	1.20	Aug	6.80			44	42	42	− 2	3
5.3	16.9	48	43	Inv Found	3.00	2.40	72Mar	2.66			45	45	45		2
4.1	15.7	10½	8	InvGroup	.40	.40	Dec	63	June6m	.41	9⅞	9⅞	9⅞	+ ⅛	2
4.2	15.1	10⅞	8	" A	.40	.40	Dec	63			9⅜	9⅛	9½	+ ⅜	304
5.7		24⅜	20	"pfd	1.25	1.25	Dec	4.90			21⅝	21¼	21¾	+ ⅜	49
				IOS			70Dec	.91d	June6m	.28d					x
2.1	26.0	13½	8½	Irwin Toy	.10	.27e	72Jan	.49	Apr3m	.10	13⅜	12¾	12¾	− ⅜	57
6.0	8.7	12½	9⅜	Island Tel	.50	.60	Dec	1.15	June6m	.62	10	10	10		1
		5¼	3.30	ITL Ind			Nov	.39d	May6m	.01	3.75	3.50	3.50	− .05	38
		16	11⅛	"pfd	1.22	a					12⅜		14		x
	18.8	20⅜	14¼	Ivaco			Dec	1.04	June6m	.56	19½	19⅜	19½		14
		3.20	1.75	IWC Ind			72Mar	.08d			3	2.85	2.90	− .10	57
				J-K											
		.50	.23	Jamaica	*				Sept9m	.03	.25	.23	.23	− .01	638
.3	68.7	118	95	Johnson&J	.43	.40	Dec	1.82	Mar3m	.54	115		125		x
		4.75	2.80	Kaiser			Dec	1.53d	June6m	.64d	3	2.95	3		96
	29.4	12	7¾	Kaps Trans	.10	.10	June	.34	Mar9m	.44	10⅝	9⅞	10	− ½	335
1.8	25.9	19½	11	KeepRite	.28	.34e	Dec	.73	Mar3m	.23	19¼	18¼	18⅞	− ⅜	28
3.1	8.6	8⅜	5½	Kelly-Doug	.25	.25	Dec	.95	Jun24w	.43	8⅜	8⅛	8⅛	− ⅛	45
		11¼	6¾	Kelsey Hay			Aug	.38d	May9m	.87	10⅝	10¼	10½	+ ⅛	24
	450.0	9¼	4.50	Kelvinator			Sept	.02	Mar6m	.42	8½		9		x
	10.2	13½	9½	Kenting			Dec	1.29	Mar3m	.25	13⅛	12⅞	13⅛	+ ⅜	4
1.0	33.8			KerrMcG	.15	.60	Dec	1.77	June6m	1.12	58¾		59¾		x
3.8				"pfd	4.50	4.50					117½		119		x
2.5	13.7	35	35	Kewanee	.90	.90	Dec	2.63	June6m	1.32	35		36		x
.8	32.4	20	15¼	Koffler	.14	.14	72Jan	.54	Apr3m	.15	17¾	17⅜	17½		75
7.9		10	8½	"pfd 'A'	.52	.70	72Jan	7.32			8⅞	8½	8⅞	+ ⅛	78
		9	6⅛	"wts							8¼	8	8⅛	+ ⅛	89
4.1	13.4			Kraftco	1.70	1.77	Dec	3.25	June6m	1.68	42½		43½		x
				L											
2.3	19.9	31½	21¾	Labatt	.72	.72	72Apr	1.58			31½	30½	31⅜	+ ½	136
3.2		31½	22⅜	"pfd	1.00	1.00	Apr	5.32			31½	30½	31½	+ ¾	103
	15.8	7¾	4.30	Lacroix			Dec	.45	June6m	.21	7¼	6⅜	7⅛	+ ¼	1210
1.2	37.2	14	4.90	Laidlaw	.13	.16	Aug	.37	May9m	.41	14	12¾	13¼	+ 1	365

Avis boursiers

Flint Rock Mines Limited: La Bourse Canadienne a été avisée de ce que Fint Rock Mines Limited, a jalonné au coût, 10 concessions minières dans le canton de Barlow dans le nord du Québec.

CHANGEMENT DANS L'INSCRIPTION

Simpsons-Sears Limited: En vertu de lettres patentes supplémentaires datées du 13 avril 1972, le capital autorisé de la Compagnie a été porté de 3,300,000 à 3,600,000 actions classe "A" sans valeur au pair, par la création de 300,000 nouvelles actions classe "A" sans valeur au pair.

FRACTIONNEMENT D'ACTIONS PROPOSÉ

C.A. Pitts Engineering Construction Ltd.: La Bourse de Montréal a été avisée de ce que la Compagnie se propose de modifier son capital-actions. Il sera demandé aux actionnaires, lors de l'assemblée générale convoquée pour le 14 septembre 1972, d'approuver un fractionnement des actions à raison de deux (2) actions nouvelles pour une (1) action ancienne. Lors de cette même assemblée, il sera demandé également aux actionnaires d'approuver une reclassification des actions ordinaires de la Compagnie en deux classes d'actions ayant droit à un dividende égal, l'une de ces deux classes d'actions portant dividende de la façon habituelle et l'autre sur laquelle les dividendes seront distribués impôts payés. Les actions nouvelles seront entièrement convertibles (une pour une) en tout temps. Ces résolutions ont été approuvé le 14 août 1972 par le Conseil d'administration de Pitts.

AVIS

John Labatt Ltd.: La Bourse de Montréal a été avisée de ce que John Labatt Ltd. et Casabello Wines Ltd. Penticton (C.B.) ont approuvé une proposition de Labatt d'acheter toutes les actions de Casabello en circulation. Une offre officielle d'achat portant sur ces actions sera envoyée prochainement aux actionnaires de Casabello.

THE FAIRVIEW CORPORATION OF CANADA LIMITED

9,376,800 actions ordinaires sans valeur au pair, dont 9,176,800 sont émises et en circulation et 200,000 réservées aux fins d'émission ont été admises à la côte de la Bourse de Montréal, le lundi 14 août 1972 à l'ouverture.

Symbole au téléscripteur: "F R-V"

Classification: Industrielle

Siège social: Suite 3300, Toronto Dominion Bank Tower, Toronto Dominion Centre, Toronto (Ontario).

Incorporation: La Compagnie a été légalement constituée en vertu de lettres patentes datées du 9 décembre 1959, conformément à la Loi du Canada sur les compagnies. Par la suite, des lettres patentes supplémentaires lui ont permis de modifier son capital.

Historique et nature de l'entreprise: - La Compagnie est une société immobilière qui, par l'intermédiaire de ses filiales et de ses compagnies affiliées, exerce son activité dans le placement immobilier ainsi que dans le développement et l'administration des biens immobiliers au Canada. La principale filiale de la Compagnie est "The Fairview Corporation Limited (FCL), filiale en toute propriété issue de la réorganisation de certaines filiales en toute propriété de 1967 à 1969 à la suite de laquelle toutes les propriétés détenues par ces filiales sont devenues le bien de FCL. FCL fournit ainsi des services de planification, de développement et de finance aux filiales de la Compagnie, aux compagnies affiliées et autres.

La Compagnie a des intérêts, dans des centres commerciaux, des édifices à bureaux achevés ou presque ainsi que dans d'autres propriétés occupant une surface de location d'environ 10.7 millions de pieds carrés. Ces propriétés comprennent 13 centres commerciaux dans 5 provinces avec une surface à louer totale d'environ 4.7 millions pieds carrés et 10 édifices bureaux avec une surface à louer.

Rende-ment %	Rapport Prix Béné. taux	1972 haut	1972 bas	Titres	Dividendes payés ind. 1970	1971	Rendements: 6 mois ou dernières année fisc.		6 mois ou dernières intérim.		Semaine en cours: haut	bas	fermeture	variations	vent. 100s
1.7		41	15	"Apfd	.70	.70	Aug	9.09			41	38½	41	+ 3½	6
		13½	12	"Bpfd							13½	12½	13½	+ 1	21
				L Lait-Lec	.40	.40	Dec	.81							x
		4.20	3	Lakeland wt							2		5		x
	12.3	4.30	2.70	Lk Ont Cem			Dec	.30	June6m	.03	3.75	3.55	3.70	− .05	67
7.5	9.5	20	15½	Lambert	1.50	1.50e	Dec	2.10			19		20		x
3.7	21.8	14¼	9	Laura Sec	.45	.45	72Apr	.55			12¾	11⅞	12	− 1	15
2.9	11.3	15	9¾	Laurentide	.30	.40	Dec	1.24	June6m	.57	14¾	13¾	14	− ¾	209
7.5		17⅜	16¾	" 6.25 pfd	1.25	1.25	Dec	4.28			16¾	16¾	16¾	− ¼	2
7.8		17½	16	"1.25	1.25	1.25	Dec	4.28			16¼	16	16		11
7.4		19¾	18¾	"1.4	1.40	1.40	Dec	4.28			19	19	19	+ ¼	5
7.5		28	25½	"2.00	2.00	2.00	Dec	4.28			26⅝	26½	26½	− ¼	6
.3		16	8	La Ver'drye		.05	Dec3m	.27			15¼	14¾	14⅞	− ½	12
5.7	17.5	17½	17½	LawsonJ'A'	1.80	1.20	72Apr	1.20			18½		21		x
2.0	17.1	100	68	"B	3.00	2.00	72Apr	5.85			73		100		x
		10	4.90	Leigh Inst			June	.33d	Mar9m	.19	9⅜	8	9⅛	− ⅛	271
		.58	.30	Lemtex			June	.16d			.50	.50	.50	+ .10	15
	23.9	16⅛	6⅜	Leon's			Dec	.66	June6m	.26	15¾	15½	15¾	− ¼	10
	216.1	18	13¼	Levy Ind			70Dec	.07	Sept9m	.03d	15⅛	15⅛	15⅛	− ⅜	1
		7⅝	5⅛	" A pfd	.36	.18a	70Dec	2.82			6⅜	5⅛	5¾	− ⅞	42
6.3		9	7¾	Life Inv		.50	Oct	.01d	Apr6m	.01	8	7⅞	7⅞	− ⅛	3
		1.95	.95	"wts							1	.98	1	+ .05	5
1.8	14.8	17	12⅛	Lincoln Tr	.10	.30e	Oct	1.10	Apr6m	.57	16¼	15¾	16¼		2
2.1	14.0	11⅝	8⅛	Livingston	.22	.24	72Apr	.83			11⅝	10½	11⅝	+ 1⅛	40
7.7		40	37	"pfd	3.00	3.00	Apr	13.61			37⅝		39		x
		7½	4.80	"wts							7½	6¾	7½	+ ¾	80
5.5	23.7	8	5⅝	LoblawCos A	.38	.38	72Mar	.29			6⅞	6¾	6⅞	− ⅛	54
5.6	23.3	8	5⅝	" B	.38	.38	72Mar	.29			6⅞	6¾	6¾		95
7.6		33¾	30½	"pfd	2.40	2.40	Mar	6.25			32	31¼	31½	− ⅜	13
5.2	18.3	115	98	Loblaw Gr	6.00	6.00	Apr53w	6.27	Jan40w	6.64	100		115		x
7.1		23	20	" Bpfd	1.60	1.60	Apr53w	5.43			22		22½		x
7.3		22½	19	"A1stpfd	1.50	1.50	Apr53w	5.43			20½	20¼	20½		9
7.5		75	65	"2ndpfd	6.00	6.00	Apr53w	6.27	Oct28w	2.51	70		80		x
6.2	7.7	8	6⅛	LoblawInc	.40	.40	72Apr	.84			6½	6¼	6½	+ ⅜	4
		.70	.70	Lochaber	.08	.12	Dec	.18			4				x
2.8	28.3	4.60	3.30	Loeb	.18	.12	72Jan	.15	May4m	.11	4.30	4.20	4.25	+ .05	81
1.5	8.8	13½	8½	Logistec	.10	.15	Dec	1.14	Mar3m	.49d	10	10	10		1
2.2	27.9	54¼	54¼	Louisiana	.99	1.00	Dec	1.65	June6m	.85	44		46		x
				M											
6.2	14.6	22	14⅞	M'Laren 'A'	1.20	1.20	Dec	1.33	Mar3m	.28	19⅜	19	19⅜	+ ⅜	5
5.3	16.9	26½	16	" B	1.20	1.20	Dec	1.33	Mar3m	.28	22½	22½	22½	+ 1	26
1.6	39.0	17¼	8⅝	MacLean-H	.19	.26	Dec	.43	June6m	.33	17¼	16⅜	16¾		325
1.3	39.5	15½	9⅛	"B	.16	.22	Dec	.43	June6m	.33	16		17		x
	53.1	18	8½	MacH Cable			Dec	.32	June6m	.28	17¼	16½	17	− ⅛	96
	26.4	28½	23¼	M-Bloedel	.50	.65n	Dec	1.06	June6m	.93	28	27⅛	28	+ ½	381
1.2	135.4	8¾	4.05	Magna Elec	.10	.10	July	.06	Apr9m	.51	8⅜	8	8⅛	− ⅛	3
	17.0	16	8⅜	Magnasonic			Dec	.88	Mar3m	.22	16	15	15	− ⅞	76
		1.40	.76	Magnetics			Dec	.14d	June6m	.04	1.30	1.15	1.25		48
.8		24	22½	Magnum	.20	.20	Dec6m	.20			21½		24¾		x
2.2	12.2	33½	20¼	Maher Shoe	.72	.72	72Jan	2.70	Apr4m	.07	33½	31½	33	+ 1½	76
7.1		9	7¾	"pfd	.60	.60	72Jan	7.05			8¼		8½		x
	135.0	2.80	1.60	Major Hold			72Jan	.02	Apr3m	.003	2.70	2.60	2.70	+ .05	41
14.2	23.6	34	26	MLGarden	1.25	4.25e	Aug	1.27	May9m	2.08	34	30	30	− 1	16
4.8	16.3	17	13½	ML Mills	.80	.80	Dec	1.02	Mar3m	.14	16⅜	16	16⅜	+ ½	20
6.1		82	73	" pfd	5.50	5.50	Dec	25.16			80		90		x
	10.9	4.75	3.50	Marche Un			72Apr	.38			4.15	4	4.15	− .15	7
5.3	10.6	35	28	Mar Elect	1.20	1.60	Dec	2.83	June6m	1.75	30	30	30	− 1	1
5.7	11.5	25⅛	21	MarT&T	1.17	1.20	Dec	1.83	June6m	.96	21	21	21	− ⅜	16
				" 7.10 pfd		.71									x
	53.3	8½	5¾	MarkProp			Oct	.15	Apr6m	.21	8¼	8	8	− ¼	268
	33.8	17⅜	11½	Massey-F			Oct	.51	Apr6m	.43	17⅜	16⅜	17¼	+ ½	1752
3.7	12.9	10⅝	7¾	McGraw-Hill	1.22	.30	Dec	.63	June6m	.16	8⅜	8	8⅛	− ⅛	49
	9.5	17¾	13¾	McLaughSB			Dec	1.64	June6m	.98	15½	15	15½	+ ⅛	66
		10¼	5⅝	"wts							8½	8⅛	8½		15
		10½	7½	Melchers	.24	...o	Dec	.08d			8	8	8	− ⅛	15
2.0	11.8	3	2.75	Melton	.05	.06	Dec	.25	June6m	.19	2.95	2.75	2.95		15
1.8	30.6	30	18½	Mercantile	.44	.50	Oct	.90	Apr6m	.48	28⅞	26⅜	27½	− 1⅛	146
	21.4	65¼	65¼	Mesa Pete		stk	Dec	3.05	June6m	1.60	65¼	65¼	65¼		3
1.7	27.9	9	7	MEPC Cdn	.12	.14	Sept	.30	Mar6m	.15	8½	8⅛	8⅜	+ ⅛	69
7.1		21	19	"pfd	1.50	1.50	Sept	12.63			21	21	21	+ 1	3
		3.65	2.30	"wts							3.25	3	3.20	+ .20	115
.9	22.5	23½	15½	Metro Store		.20	72Jan	1.00	Apr3m	.06	22¾	22	22½		146
6.6		18¼	18	"pfd	1.30	1.30	72Jan	8.84			18¼		19¾		x
6.8		19¼	17⅞	"67pfd	1.30	1.30	72Jan	8.84			19¼	19¼	19¼	+ 1	2
3.8	11.5	21	17¾	Met Trust	.60	.80	Dec	1.82	June6m	.80	21	20	21	+ 1¼	17
	12.8	11	6⅜	Mex Light			Dec	.78			5		10		x
6.7		13½	11⅛	"pfd	1.00	1.00	Dec	4.82			10		15		x
	10.0	4.75	2	MGF Mngt			72Mar	.45			4.50	4.25	4.50	− .10	20
3.5	14.0	17¼	12¾	MLW Worth	.60	.60	Dec	1.21	June6m	.63	17¼	16½	17	+ ½	36
1.8	61.1	5½	4.40	MPG Inv	.22	.10	72June	.09			5⅛		5½		x
8.4		14¾	13	"pfd	1.30	1.30	72June	1.85			14		15½		x
	45.8	33¼	25¼	Micc	.12		Dec	.72	June6m	.49	33	32	33	− ¼	98
		8¼	5½	Microsystem			Dec	1.27d	June6m	.51d	8⅛	7¾	8⅛	+ ⅛	116
		3.25	1.70	"wts							3.10		3.15		x
4.1	37.7	6¼	4.15	Milton Brick	.10	.20	Dec	.13	Mar3m	.05	4.90	4.75	4.90	+ .15	6
5.3	11.0	10	7	Mindustrial	.40	.40	Dec	.68	Mar3m	.01d	7½	7½	7½		4
		6½	4.25	Miron			Dec9m	.57	Mar3m	.02d	5⅞		6⅜		x
7.0	14.2	16⅛	11½	Mitch R 'A'	1.00	1.00	Dec	1.00	June6m	1.00	14½	14¼	14¼		9
	2.2	10½	6	" 'B'			Dec	3.76	June6m	.62	8¼	8¼	8¼	− ¼	3
4.0	12.2	58½	52⅛	Mcbil Oil	2.55	2.60	Dec	5.33	June6m	2.68	64¼		65¼		x
2.6	22.0	30⅝	19	Molson 'A'	.72	.80	72Mar	1.40	June3m	.44	30⅝	29	30¾	+ 1	437
2.7	21.4	30	19⅛	" 'B'	.72	.80	72Mar	1.40	June3m	.44	30	29	30	+ 1	43
		23½	23¼	Moninvest	.50	.50	Dec	1.64	Mar3m	.15	23¾				x
2.1	12.8	35	25¾	MonarchL	.55	.70	Dec	2.58	June6m	12.08	33½	33	33	− ½	2
4.1	9.7	8½	6¼	Monenco	.30	.30	Dec	.75	Mar3m	.17	7½	7¼	7¼	− ⅛	8
				MtlRefrig	1.00		72Jan	.29d			5		16		x
4.1	13.2	21¾	17¼	Mtl Trust	.65	.80	Dec	1.50	June6m	.92	20	19⅜	19¾		119
1.4	35.5	50½	38	Moore Corp	.60	.70	Dec	1.40	June6m	.75	50½	49¾	49¾	+ ⅛	404
4.7	21.1	16	11⅛	Morse 'A'	1.00	.70	Dec	.70	June6m	.30	14¾	14½	14¾		26
3.2	59.4	36½	20	"'B'	.90	.60	Dec	.32			14		19		x
7.5		37¼	32	"pfd	2.75	2.75	Dec	2.28			36½	36½	36½	− ½	1
7.5		37½	31½	" B pfd	2.75	2.75	Dec	2.28			36		36½		x
		3.30	.80	MTS Int			July6m	.11	Apr9m	.09	1.10	1	1	− .05	201
5.1	17.5	10¾	7	MtRRice	.55	.56	Feb	.63	Nov9m	.48	10⅜		11		x
6.3		23½	23	"pfd	1.45	1.45	Feb	3.92			23	23	23		2
	5.9	8¼	5½	MSN Ind	.40	...n	Dec	1.10			6½	6½	6½	− ½	3
	15.9	20¾	12⅜	MurphyOil			Dec	1.22	June6m	.91	19⅞	19⅜	19⅜	− ½	66
	21.5	9⅛	2.50	Murritt			Aug	.25	May9m	.09	6	4.55	5⅜		349
				N											
1.9	15.2	14¼	9¾	Nabors Drill	.25	.25	72Apr	.89			14¼	12⅜	13½	+ 1⅜	28
	8.7	11¼	6⅛	Na-Churs			Sept	.78	June9m	.77	7¾	6⅝	6¾	− ⅝	136
2.7	9.1	9½	6	Nat Drug	.20	.20	Dec	.82	Jul28w	.35	7½	7½	7½	+ ½	3
6.0		10¼	9	"pfd	.60	.60	Dec	12.85			10	10	10	+ ¾	1
5.9		25½	23⅜	Nat Groc pf	1.50	1.50	72Mar	3.37			24½		25½		x
	13.0	4.05	2.95	NatHeesEnt			Dec	.25	Mar3m	.08	3.25	3.20	3.25	+ .05	4
	15.4	2.90	1.80	NatlNursing	.05	...n	May	.14	Feb9m	.10	2.25	2.10	2.15	− .10	50
		3.70	.34	"wts							.42	.42	.42	+ .02	10
5.7	6.5	9½	7⅜	Nat'l Sea	.44	.44	Aug	1.19	May9m	.55	8	7¾	7¾	− ¼	8
2.7	16.4	40	31	Nat'l Trust	.96	1.08e	Oct	2.44	Apr6m	1.52	40	38	40	+ 1½	9
0	12.2	6¼	3.80	Neonex	.05	.05	Dec	.43	June6m	.24	5½	5	5¼		489
6.3	9.9	15¼	13½	NBTel	.81	.88	Dec	1.42	June6m	.72	14¼	13¾	14	+ ¼	51
6.9		20¼	19½	"pfd		1.37					19¾	19¾	19¾		1
		.64	.34	New Provid			June	.03d	Apr40w	.001d	.53	.45	.50	+ .06	474
5.7	9.9	13¾	11¾	Nfld Light	.60	.70	Dec	1.24	June6m	.80	12¼	11⅞	12¼	+ ⅜	32
6.5		21⅛	20	Niag Stl pf	1.95	1.95	Aug	1.88			20		30		x
3.9	10.7	17⅛	12	Niag WW	.92	.62e	72Mar	1.49			16	16	16	+ 2	2
4.1	10.1	15	11	" 'B'	.92	.62e	72Mar	1.49			15	15	15	+ 1	3
3.1	15.3	41⅝	32⅝	Noranda	1.20	1.20	Dec	2.53	June6m	1.23	39⅛	37½	38¾	+ ½	305
1.3	13.1	7⅞	6	Nordair	.10	.10	Dec	.59	June6m	.20	7¾	7⅜	7¾	+ ⅜	193
	18.9	9½	6¾	Nowsco			Sept	.49	Mar6m	.31	9½	8⅞	9¼		75
4.8	12.9			NARockwell	1.30	1.60	Sept	2.57	June9m	2.28	32¼		33¼		x
4.5	13.5	15¼	11½	N Cent Gas	.60	.60	Dec	.99	June6m	.80	13½	12¾	13⅜	+ ⅝	436
6.8		41	36¼	"65Pfd	2.60	2.60	Dec	6.03			38	38	38	+ 1½	1
5.9		18	15¼	"Apfd	1.06	1.06	Dec	6.03			18	18	18		1
5.7		31⅞	24¾	"Bpfd	1.50	1.50	Dec	6.03			26⅜	25¾	26¼	+ ¼	66
5.8		26⅛	24⅜	"Jr pfd		1.50					26⅛	25⅜	26		153
6.7		39	38	"2.70pfd	2.70	2.70	Dec	6.03			38		40		x
		7⅜	4.50	"wts							5¾	5⅜	5¼	+ ⅜	118
6.6	8.7			N Nat Gas	2.60	2.60	Dec	4.54	June6m	2.46	37½		39½		x
	67.5	4.05	3.30	Nor Tar			Dec	.06			4.05	4	4.05	+ .75	7
9.7		18	16¾	"pfd	1.70	1.70					17¾	17½	17½	− ¼	3
		14	3.75	N.S.I.Mkt	.40	...n	Dec9m	.12	Mar3m	.05	13⅛	12	12¾	− ⅜	276
	42.9	3.50	2.85	NWL Finan			Dec	.07	June6m	.06	3.10	2.90	3		142
	7.8	6¼	5⅛	NWSports	.25		June	.67	Mar9m	.71	5¼	5¼	5¼		2
7.1		59¾	54½	N W Util pf	4.00	4.00	Dec	10.63			55		56½		x
1.9	17.4	13⅜	13	N S Light	.45	.25o	Dec	.74			12		12⅞		x
3.6	15.9	22¼	15¼	NS Sv&Ln	.46	.80	Dec	1.38	June6m	.86	22¼	20⅞	22	+ 1⅛	100
	13.6	10½	8¼	Nu W Dev		.10n	Dec	.70	June6m	.36	9¾	9¼	9½	− ⅛	24
				Nytronics			70Dec	.53d							x
				O											
8		19¼	10	Occident P	1.00	.12	Dec	1.26d	June6m	.16d	14⅛	13½	14⅛		119
		3.30	1.80	Oceanus			Dec	1.20d			2.20		2.40		x
6.9		26	25	OgilviePfd	1.75	1.75	Apr	13.30					25¼		x
	290.0	3.35	1.90	Oil Patch			Sept	.01	June9m	.21	2.90	2.90	2.90	− .10	14
	11.3	13⅜	6⅛	Okanagan	.15	...n	72Jan	1.16			13⅜	12¼	13⅛	+ 1	96
1.3	9.6	.85	.70	Old Can Inv		.01	70Apr	.08			.77	.77	.77		1
		.40	.30	"wts							.35	.35	.35		1
		1.55	1.50	"A	.12	.12	70Apr	1.00							x
	15.1	9½	7	Ont Trust			Dec	.53	June6m	.18	8	8	8	− ⅛	6
		6	4.50	Orangeroot			Dec	.26d	Mar3m	.36d	4.75	4.75	4.75		3
	17.5	11⅜	4.80	Orlando			Dec	.63	Mar3m	.05	11⅜	9⅞	11	+ 1½	413
.5	78.6	11	4.85	O.S.F. Ind	.05	.05	Dec	.14			11	9⅞	11	+ 1¼	1193
2.4	14.4	14¾	11	Oshawa	.25	.30	72Jan	.87	Apr12w	.07	12⅝	12¼	12½	− ⅛	303
		2.15	1.30	"wts							1.55	1.30	1.30	− .15	38
1.2	29.3	11⅛	7	Overland	.15	.10	Oct	.29	May28w	.01	8½	8	8½	+ 1½	3
3.1		22	19½	"pfd	.60	.60	Oct	24.87			17		19½		x
4.8		4.50	3.10	"2nd pfd	.15	.15	Oct	.30			3.25	3.10	3.10	− .15	11
				P											
4.6	27.2	4.55	4.05	PACInv	.20	.20	Nov	.16	May6m	.07	3.95		4.35		x
.9	44.0	45⅞	30⅜	Pac Pete	.40	.40	Dec	1.01	June6m	.60	45⅞	44⅛	45¾	+ 1½	532
	15.1	24¾	13½	PacWAir		.50n	Dec	1.45	Mar3m	.28	22	21¼	22		60
4.8		49¼	32¼	"pfdA		2.20					45½	44	45½	+ 1½	12
	38.9	3.65	2.30	Paco Corp			July	.09	Jan6m	.16	3.65	3.50	3.50	+ .20	2
	108.3	3.50	2.15	PanCana			Dec	.03	June6m	.22	3.40	3.10	3.25	+ .15	139
3.5	8.0	5½	3.55	Paragon	.15	.15	Nov	.54	May6m	.24	4.50	4.25	4.30	+ .15	12
	14.2	6½	4.85	Paulin H			Dec	.43	June6m	.28	6½	6⅛	6⅛	− ⅛	131
	18.0	24	14⅜	Peel-Elder			Dec	1.00	June6m	.40	18⅜	17¾	18	− ½	19
	18.1	8¼	6¼	PembinaA			Dec	.36	June6m	.16	6⅞	6½	6½	− ¼	50
	18.1	8⅛	6¼	"B			Dec	.36	June6m	.16	6⅞	6½	6½	− ¼	27
		49	47½	"5 pfd	2.50	2.50									x
6.8		26½	24½	"A pfd		1.80					26½	26½	26½	+ ½	2
7.1	15.8	27½	20	Pem El	1.75	1.50b	Dec	1.33			19		21		x
2.2	22.4	18⅜	11½	Pennington	.30	.40	Dec	.82	Jul28w	.41	18⅜	17½	18⅜	+ ⅝	37
3.4	9.4			Pennzoil	.80	.80	Dec	2.48	June6m	.96	22¼		23¼		x
1.4	21.5	21¾	11	PeoplesCJ	.22	.30	72Jan	1.01	Apr13w	.07	21¾	19½	21¾	+ 2¼	9
1.5	20.0	20½	9¼	"A	.22	.30	72Jan	1.01	Apr13w	.07	20½	19½	20¼	+ ¾	76
6.2		97	97	"pfd	6.00	6.00	72Jan	36.00			97	97	97		1
.7	56.9	12	8¼	Peoples St	.05	.08	July	.20	Apr9m	.15	11⅜	11	11⅜	+ ⅛	234
3.0	14.9	27	21¼	Petrofina	.70	.80	Dec	1.81	June6m	.96	27	26¼	27	+ ½	122
3.1	12.3	14	10	Phillips C	.40	.40	Dec	1.06	June6m	.64	13½	12⅞	13	− ½	88
4.0	18.4	32¾	27¼	Phillips P	1.30	1.30	Dec	1.78	June6m	.97	32¾	32¾	32¾	+ 5⅛	1
4.5	10.6	25	18½	PhoEngrav	.97	1.12	Dec	2.35	June6m	1.03	25	25	25	+ 1	1
1.6	13.3	20¼	14⅛	PittsC A	.26	.32	Dec	1.50	June6m	.67	20¼	19¼	20	+ ⅜	87
	16.0	2.25	1.40	Popular Ind			Oct	.10	Apr6m	.06	1.70	1.60	1.60	− .15	14
1.5	25.9	14	5⅛	Power Corp	.05	.20	Dec	.53	June6m	.57	14	12¾	13¾	+ ¾	933
7.7		32	28¼	"pfd	2.37	2.385	Dec	2.50			31	30½	31	+ ½	8
4.3		14⅛	8½	"5 pfd	.60	.60	Dec	2.50			14⅛	13	14	+ ½	1376
		12	8¼	"6pfd	.30	.45n	Dec	.53	Mar3m	.18	11	11	11	− 1	3
2.9	10.2	2.40	1.45	Prefac		.06	Dec	.20	June6m	.12	2.10	1.95	2.05	+ .20	301
	30.2	23	11⅞	Prem Cable			Dec	.72	June6m	.39	22	21¾	21¾	− ¼	62
	200.0	3.45	1.75	Prem Iron			Dec	.01	Mar3m	.003	1.85		2		x
2.1	14.7	46	33	Prem Trust	.80	.80	Dec	2.59	Mar3m	.65	38	38	38	− 2	1
	110.0	11½	7	Price Co	.20	.05n	Dec	.10	June6m	.24	11¼	10⅝	11		897
7.7		53	49⅜	"pfd	4.00	4.00	Dec	8.01			52	52	52		1
	33.3	2.95	1.80	Proflex			Dec	.06			2.35	2	2	− .15	63
2.3	14.6	8¾	7¼	Provigo	.16	.20	72Jan	.59	Apr3m	.17	8¾	8½	8⅝		224
4.5	21.0	18½	13½	Prov Bank	.59	.80	Oct	.85	Apr6m	.51	17⅞	17⅜	17⅞	+ ⅛	50
				Q											
2.9	14.6	9⅜	5	QBroadcast	.15	.20	Aug	.48	May9m	.46	8	7	7	− 1	14
		14	11	Q S P			Dec	.57d			11⅜	11¼	11½	− ⅜	9
5.6	11.6	17¼	14¾	QueTel	.81	.96	Dec	1.49	June6m	.83	17	17	17¼		40
		13½	13¼	" 55 pfd	1.00	1.00	Dec	4.82	Mar3m	5.25					x
		13	13	" 56 pfd	1.00	1.00	Dec	4.82	Mar3m	5.25					x
		13	12⅜	"4.75 pfd	.95	.95	Dec	4.82	Mar3m	5.25					x
		16¾	13¼	" 6.20 pfd	.93	.93	Dec	4.82	Mar3m	5.25	17				x
	11.8	3.20	1.75	Quinte			Dec	.17			1.85		2		x
	10.3	3.20	1.75	"A			Dec	.17			1.75	1.75	1.75		7
				R											
				Radio Eng			Aug	1.30d	Jan6m	.09d					x
	43.7	29⅜	21¼	Rank Org	.23	.31n	Oct	.65	May28w	.42	28¾	27⅞	28⅜	− ⅛	117
		30⅜	4.20	Rapid Data			June	.22d	Mar9m	.32	25½	22⅛	24⅜	− ⅜	872
3.1	28.6	27¾	7¾	Readers D	.50	.80	June	.90	Mar9m	1.12	27¼	25⅛	25¾	− 1¾	138
2.9	9.3	7½	3.50	Realty Cap	.20	.20	Dec	.74	Mar3m	.13	7	6⅝	6⅞	+ ¼	103
		4.35	.90	" wts							3.55	3.50	3.55	− .05	14
1.5	33.3	12	8⅝	Reed S&O	.08	.16	Aug	.33	Feb6m	.20	11⅜	11	11	− ¼	70
1.3	22.6	25	9	Reichhold	.24	.32	Dec	1.06	June6m	1.10	24½	23¾	24	+ ¾	50
		14¼	2.75	" wts							14	13	14	+ ⅝	14
7.5		41½	41	Reid Pfd	3.12	3.135	Dec	7.75			40¼		41½		x
1.2	22.7	33½	19	Reitmans	.30	.40p	72Jan	1.43	Apr3m	.09	33½	32½	32½		8
1.3	21.3	32½	17⅝	"A	.30	.40p	72Jan	1.43	Apr3m	.09	31	30½	30½		25
		15¾	15¾	Renold C	1.10	1.10									x
		8	4	R.R.D.							6	6	6		5
		1.55	.20	" wts											x
	36.5	3.70	.70	Reprox			Dec9m	.10	June6m	.21	3.70	3.10	3.65	+ .45	736
	20.8	22	13½	Revelstoke	.21	.20n	Dec	1.06	June6m	.07	22	18⅛	22	+ 3½	22
7.7		16⅞	15	" pfd	1.20	1.20	Dec	5.90			15⅝	15⅝	15⅝	+ ⅛	1
7.3		63	58¼	Ry Alum pf	4.75	4.75	Dec	14.66			60		65		x
	55.0	2.80	1.85	Riley's Data			May	.04	Feb9m	.02	2.20	2.05	2.20	+ .20	22
	14.3	5⅛	3.20	Ripley Int'l			Oct	.35	Apr6m	.03d	5	4.80	5		2
		4	2.25	River Yarn		...a	Dec	.82d	Mar3m	.19d	3.50	3.50	3.50	− .25	1
		4	2.75	"A		...a					4	3.75	3.75	− .25	6
1.1	13.3	10⅝	3.45	Robinson L	.09	.12	Dec	.79	Mar3m	.24	10⅝	8	10½	+ 2½	722
		10½	3.47	" pfd	.10	.10	Dec	1.86			10½	8	10½	+ 2½	19
	147.5	7⅜	3.50	Rolland A		.05n	Dec	.05	June6m	.38	7⅜	6¼	7⅜	+ 1¼	240
		43	3	"pfd B			Dec	.05	June6m	.36	6⅜	6	6⅜	+ 1⅞	7
		52	50	"pfd	4.25	4.25	Dec	2.48							x
4.0	12.8	20¼	14⅜	RonaldsFed	.68	.80	72Jan	1.56	Apr3m	.35	20	19⅞	20	+ ⅛	99
	7.5	23⅞	15⅞	Rothmans			72June	3.10			23⅞	21½	23⅛	+ ¾	97
7.6		91	83	" 1st pfd	6.85	6.85	June	1.09			90	90	90		5
5.5		24¾	19⅞	" 2nd pfd	1.32	1.335	June	1.09			24¼	23¼	24¼	+ ¾	288
		8⅛	3.30	" wts							8⅛	7¼	7½	+ ⅛	146
2.7	27.1	37½	28⅛	Royal Bank	.88	.96	Oct	1.32	Apr6m	1.34	37	35¼	35¾	− 1⅛	453
3.0	18.5	42¾	33	Royal Trust	1.00	1.20	Dec	2.14	June6m	1.21	41¼	38	39½	− 1½	81
6.7		17¾	13¾	" Mtge pf	1.00	1.00	Dec	6.14	Mar3m	1.65	14		15		x
1.5	18.8	22	7¾	Russel H A	.17	.34	Dec	1.17	June6m	1.21	22	19¼	22	+ 2¾	403
2.9		44¼	19	" pfd	1.30	1.30	Dec	4.44			44¼	39	44¼	+ 5⅞	70
				S											
	11.4	2.10	1.10	SCU Ind			June	.14	Dec6m	.02d	1.60	1.55	1.60	+ .10	7
		1.30	.80	SMA Inc			70Dec	.09d			.90	.85	.90		8
		24	8¾	S&L Div			Dec	.01d			24	14¾	24	+ 9	3814
2.7	13.5	45½	37	StLCem'A'	.80	1.20	Dec	3.34	Mar3m	1.24d	45½	43	45¼	+ 2	11
		21	21	StLawCorp	.60	.60	Dec	.99					20		x
7.9		66	62	" pfd	5.00	5.00	Dec	9.32			63	63	63	+ ½	1
		1.25	.71	St L Div			Dec	.01d			1.25	.90	1.25	+ .30	246
	12.5	1.35	.65	St Maurice			Dec	.08			1.05	1	1	− .05	69
	8.2	6⅜	3.60	Sandwell	.60	...o	Aug	.49	Nov3m	.02d	4.15	3.85	4	+ .10	32
5.1	10.1	35	19	Sangamo	1.40	1.80	Dec	3.45	June6m	2.45	35	34	35	+ 5	2
	42.9	6¾	4.60	Sayvette			Dec	.14	Mar3m	.08d	6⅛	6	6		63
2.1	16.1	14	11	Schneider J	.26	.28	Oct	.84	May28w	.40	12⅞		13½		x
2.8	11.9	10¼	8½	"B	.26	.28	Oct	.84	May28w	.40	10⅛	10	10	− ¼	21
				"C	.20	.24	Oct	.84	May28w	.40					x
				Schott			Dec	.66d	Jun26w	.14					x
		3.75	2	Scintrex			72Jan	.35d	Apr3m	.05d	2.40	2	2.30	− .05	32
1.8	9.5	11⅜	5½	Scott LaS	.10	.10e	72Jan	.59	Apr3m	.05	6⅛	5½	5⅝	− ⅝	241
		10	7¼	ScotMis pfd		...a	Dec	.19			9¾	9¾	9¾	+ ⅜	4
3.9	12.9	26¼	20	Scott Paper	.90	1.00	Dec	1.98	June6m	1.16	25½	25	25½		4
1.8	20.7	18	9¼	Scott York	.24	.28	Dec	.75	Mar3m	.15	15⅝	15	15½	+ ¼	56
	26.9	21⅛	15⅛	Scotts Rest			Dec	.78	Apr16w	.20	21⅛	20⅜	21	+ ⅝	69
3.1	19.7	27	18¾	Scythes	1.00	.80	Nov	1.32	May6m	.52	26	25½	26	− ⅞	6
		9	6	SeawayMul			70Dec	.26d	Sept9m	.10	6¾	6¼	6¼	− ¾	2
12.8		7	5¼	" pfd	.67	.67					5½	5¼	5¼	− ¼	38
		1	.50	" wts							.61	.60	.60		13
7.0		11	9¾	Seco-Cem pf		.72					10¼	9⅞	10¼	+ ⅜	17
		5½	1.50	Security Ca			Mar15m	.13	Dec9m	.07	2.10	1.50	2	+ .10	643
		3.10	3	Select Prop	.03	...n	Dec	.24			3				x
1.7	28.3	28	18	Selkirk 'A'	.31	.48	Dec	.99	June6m	.58	28	25	28	+ 2⅜	28
8.0	12.1	7½	6⅛	Shaw 'A'	.60	.60	Dec	.62	June6m	.04	6		7½		x
	22.1	14¼	8¾	Shaw Pipe			Dec	.60	June6m	.27	13¼	12⅞	13¼	+ ¼	42
1.2	27.6	51	34¼	ShellCda	.50	.60	Dec	1.85	June6m	1.16	51	48½	51	+ 2	342
2.2		51	35¼	Shell Inv pf	1.10	1.10	Dec	9.21			51	48½	51	+ 2½	71
		30⅞	15	" wts							30⅞	28⅝	30⅞	+ 2⅜	264
5.1	12.9	44½	44½	Shell Oil	2.40	2.40	Dec	3.63	June6m	1.66	46		47		x
	19.9	7	4.15	Shepherd C			June	.32	Mar9m	.37	6⅜	6	6⅜	+ ½	8
	26.3	20	13½	Sher Will			Aug	.76	May9m	1.85	20	20	20	+ 2	2
7.8		90	89	" pfd	7.00	7.00	Aug	1.72			89½	89½	89½		1
.6		4.25	3	Shore		.02	Nov	.23d	May6m	.04d	3.60	3.60	3.60	+ .05	4
		6½	4.40	Shully's			72Jan	.14d			6½	5½	6¼	+ ⅜	69
.7	16.6	7	3.85	Sifton		.04	Dec	.37	June6m	.18	6¾	6½	6½	−	102
2.9	10.0	33	21	Silknit	1.05	.80	Dec	2.79	June6m	.96	25¼		28		x
		40	40	"pfd	2.00	2.00	Dec	234.68			37				x
5.7	12.5	17	13⅛	Silverwd 'A'	.80	.80	72Jan	1.12	Mar3m	.02	14⅜	14	14	− ½	27
5.5	12.9	17	13⅞	"B	.80	.80	72Jan	1.12	Mar3m	.02	14¾	14½	14½	− ½	2
1.7	26.1	29½	22	Simpsons	.40	.50	72Jan	1.13	June6m	.38	29½	27⅝	29½	+ 1½	536
1.2	33.3	41	28⅛	Simpson-S	.48	.48	72Jan	1.21	Jul26w	.45	41	39¾	40¼	+ ¼	101
	39.3	6½	6	Sintra			Dec	.55			21⅝		21⅝		x
1.9	16.4			Skelly Oil	1.00	1.00	Dec	3.23	June6m	1.43	52		53		x
	31.0	7¾	2.30	Sklar			Dec	.25	Apr16w	.22	7¾	7¼	7¾	+ ¼	247
		5½	.95	" wts							5½	5⅛	5⅜	+ ⅛	96
.8	28.7	14½	9¼	Skyline	.10	.10	Dec	.44	Mar3m	.08	13	12⅝	12⅝	− ¼	40
4.7	21.2	12⅞	9¾	Slater Steel	.60	.60	Oct	.60	Apr6m	.34	12¾	12¼	12¾	+ ⅛	59
7.6		15¾	13½	"1st pfd	1.10	1.10	Oct	4.38			14¼		14½		x
7.7		15½	13¼	"2nd pfd	1.10	1.10	Oct	4.38			13½		14¼		x
7.2		16¾	14⅞	" 6 pfd	1.20	1.20	Oct	4.38			16¾	16¼	16¾	+ 1½	4
	14.7	10⅝	6¾	Slater Walk	.19	.13n	Dec	.46			6¾	6¾	6¾		7

Les charges.....

(Suite de la page 3)

de métro les efforts de promotion sont inexistants et les allées souvent désertes.

Depuis 1968, les "frais d'opération" ont augmenté pour l'ensemble du centre de $277,932 soit de 30%! Cette augmentation spectaculaire a de quoi surprendre d'autant que les factures ont été adressées dans un laps de temps relativement réduit: En décembre drenier, une première facture concernant les taxes de 1970 et les "frais d'opération" de 1969, en avril une seconde facture pour les "frais d'opération" de 1970 et les taxes de 1971, en juillet enfin une troisième facture pour les "frais d'opération" de l'année écoulée.

La location du centre commercial avait été on s'en souvient assez laborieuse. Trois boutiques faute d'intéressés sont gérés par la compagnie propriétaire. Dans quelques mois plusieurs baux viennent à terme. Seront-ils renouvelés? La situation n'est guère encourageante et les marchands concernés hésitent.

Au taux de croissance actuel les charges auront tôt fait de "manger" leur commerce.

Canadien Pacifique...

(Suite de la page 11)

importants ont été enregistrés dans les exploitations forestière et immobilière de même que dans les recettes de Cominco Ltée. Cominco a bénéficié de prix améliorés et d'un volume accru de ses ventes de plomb et de zinc.

Le dividende semi-annuel par action ordinaire de Canadien Pacifique Limitée était de 32 cents par action, soit le même que l'an dernier. De ce chiffre, 16 cents provenaient d'un dividende reçu de Canadian Pacific Investments.

Le gouvernement...

(Suite de la page 3)

velles obligations 7% échéant le 1er juillet 1977 s'ajoutent aux $300 millions d'obligations 7% échéant le 1er juillet 1977 et datées du 1er juillet 1972.

Le montant total de l'émission sera de $425 millions avec un jeu maximum de 10% en plus ou en moins. Le montant exact en sera déterminé par le ministre des Finances au moment des attributions. Du montant total de l'émission, la Banque du Canada convient d'acquérir un minimum de $200 millions, à affecter à n'importe quelle échéance.

Le produit de l'offre servira au remboursement de $454,687,200 d'obligations 4¼% du Gouvernement du Canada échéant le 1er septembre 1972.

Le Canada...

(Suite de la page 6)

ment estime qu'il existe des raisons importantes et légitimes justifiant sa participation directe à la recherche." Parmi ces raisons légitimes, le ministre a cité entre autres le maintien de la Sécurité nationale, l'absence de possibilités industrielles appropriées à un projet et la protection du public (études sur les narcotiques, la qualité alimentaire, la sécurité du trafic aérien etc...)

Développement...

(Suite de la page 3)

récents mois, notamment quant à la juridiction exclusive sur la cablodistribution".

Le gouvernement du Québec pourra présider au développement cohérent du réseau de radiodiffusion éducative dans le cadre législatif qu'établiront les projets de loi 35, 36 et 37, dès qu'ils seront adoptés par l'assemblée nationale.

Le ministère des communications pourra des lors, de concert avec les ministères intéressés, désigner les organismes habilités à oeuvrer dans ce secteur. Il pourra même, au besoin, créer des stations de radiodiffusion éducative. Dès que ces organismes auront été accrédités par le gouvernement du Québec, il leur appartiendra d'obtenir une licence du C.R.T.C. leur donnant le droit d'opérer sur une gamme de fréquences.

Le Québec aura donc en main, les outils nécessaires lui permettant d'exercer sa juridiction et de juger de la conformité du contenu de la

La SDI...

(Suite de la page 1)

tels que le Centre de Recherche industrielle. Un comité de ce style, précise le ministre, assurera simplement des échanges hebdomadaires entre le nouveau Pdg de la S.D.-I. et ses principaux interlocuteurs gouvernementaux. Dans le cas du Centre de Recherche Industrielle, il m'apparait souhaitable, conclut M. Saint-Pierre, que la concertation avec la S.D.I. soit systématisée."

Interrogé sur l'impulsion qu'il entend donner à la S.D.I. M. Lucien Saulnier, a déclaré qu'il venait à peine de prendre connaissance de quelques dossiers et d'entamer l'analyse des objectifs du gouvernement. Le nouveau président a toutefois exprimé, par une image, ce qui pourrait être sa philosophie concernant la société, dont l'ancien exécutif, a-t-il dit a "pavé une route large sur laquelle il convient maintenant de faire passer des poids lourds et légers en tenant compte des feux verts et des feux rouges". C'est, semble-t-il le dosage savant de ces panneaux de signalisation qui pourrait permettre à la S.D.I. d'atteindre l'objectif — "extrêmement ambitieux" au dires même de M. Saulnier — que la loi a assigné à la société: modifier les structures économiques du Québec.

La S.D.I. peut-elle vraiment remplir cette mission?, le président démissionnaire, M. Gérard Plourde en doute quoiqu'il considère la société comme "un outil excellent". Ce n'est pas essentiellement d'argent que la majorité des entreprises ont besoin estime M. Plourde qui croit en la nécessité pour l'industrie canadienne française d'oeuvrer dans des secteurs où d'autres ne pourraient suivre facilement. "Il faudrait, dit-il créer un souci de l'excellence qui pourrait attirer des investisseurs". En somme la S.D.I. manquerait d'âme en quelque sorte. M. Lucien Saulnier qui a justement reçu pour mandat d'"animer" la société semble ne rien vouloir ménager de ses efforts pour réaliser ses objectifs, fut-ce en sacrifiant le poste dont l'avait chargé le ministre du Travail, M. Jean Cournoyer, il y a quelques semaines.

Le premier document que M. Saulnier trouvera sur son bureau sera le rapport annuel de la S.D.I. On peut y lire que 93 entreprises ayant investi près de $50,000,000 ont bénéficié d'une aide globale de $15,817,025 en dix mois. Les deux tiers de l'aide accordée — près de dix millions — ont permis à 24 entreprises d'effectuer des investissements globaux de $36,000,000 qui leur permettront de fabriquer des produits nouveaux, et d'adopter une technologie moderne. Sur ce nombre, 19 entreprises ont bénéficié de prêts à taux d'intérêt réduit, 5 de prise en charge d'une partie des frais d'emprunt et une seule de l'achat, par la S.D.I., d'une partie du capital-actions. Le rapport annuel précise en outre que la S.D.I. a collaboré à deux projets de fusion ou de regroupement.

Le reste des clients de la S.D.I. ont été de petites et moyennes entreprises qui ne pouvaient obtenir autrement, à des taux et conditions raisonnables, un financement adéquat.

Au 31 mars dernier, la S.D.I. avait réalisé un revenu net de $1,981,947 tandis que le solde des prêts à recevoir s'élevait à $31,704,824.

Rende-ment %	Rapport Prix Béné. taux	1972 haut	1972 bas	Titres	Dividendes payés ind. 1970	1971	RENDEMENTS 6 mois ou dernières année fisc.		6 mois ou dernières intérim.		SEMAINE EN COURS haut	bas	fermeture	variations	vent. 100s
	55.2	13⅜	9	"Cda	stk	.21n	Dec	.24	Mar3m	.08	13¼	12	13¼	+ ½	251
6.2	8.2	7	6	Sobey's 'A'	.40	.40	72May	.79			6⅞	6½	6½		3
3.1	10.8	4	2.90	Sogena	.12	.12	72Feb	.36			3.90	3.75	3.90	+ .15	8
6.7		40	39⅝	Somerv pfd	2.80	2.80	Dec	17.93			40		42		x
18.0		5½	5	Sonor Inv pf		.97	Dec	3.81			5½	5	5⅜	+ ¼	16
2.0	36.0	31¼	17¾	Southam	.37	.60	Dec	.82	June6m	.52	31¼	27⅛	29½	+ 2	278
	44.0	.60	.40	Spartan Air			Oct	.01			.44	.42	.44	− .01	25
	15.7	5¼	2.75	Staff Foods			Dec	.27	Mar3m	.09	4.25	4.25	4.25	− .30	1
3.5	16.6			StandBrd	1.60	1.70e	Dec	2.96	June6m	1.50	48¼		49¼		x
3.1	29.1	17¼	13½	StBroad	.35	.50e	72Mar	.55	June3m	.17	16⅜	16	16	− ¼	70
3.2	15.2			StandOilInd	2.30	2.39	Dec	4.95	June6m	2.70	74¼		75¼		x
3.7	11.9	16¾	11	StandPav	.50	.60	72Mar	1.35	June3m	.37	16¼	16	16	− ¼	18
3.5	13.1	36¼	26	SteelCan	1.20	1.25e	Dec	2.74	June6m	1.53	36¼	35⅜	36		440
3.3	8.6	12½	6⅞	SteeleyInd	.16	.36	Dec	1.27	June6m	.41	11	10⅞	10⅞	− ⅜	4
1.4	19.0	28	22¾	Steinberg 'A	.36	.36	July	1.37	Apr36w	1.47	26½	26	26	− ½	235
7.5		76	70	" pfd	5.25	5.25	July	42.00			70	70	70	− 2	1
2.3	10.4	5⅛	3	Steintron El	.10	.10	July	.42	Apr9m	.43	4.40	4.35	4.35	− .05	10
		1.10	.60	Steeltree Gp			May	.18d			.70	.70	.70		5
11.2		4.25	3.15	" pfd		.47					3.75		4.20		x
4.4	11.6	10¾	8	Sterling Tr	.36	.36	Dec	.70	June6m	.41	8⅜	8⅛	8⅛	− ⅛	16
	56.3	4.85	3	Stuart Hous			72Feb	.08	May3m	.07	4.50	4.35	4.50	+ .10	8
		7½	7	" pfd	.48	.48					7				x
2.6	193.7	10½	7⅜	StuartOil	.20	.20	May	.04	Feb9m	.08	7¾	7¾	7¾	+ ⅛	2
	13.8	4.20	2	Sup Elect			72Mar	.16			2.20	2.10	2.20	+ .10	27
		5	3.50	Superpack			Nov	.01d	May6m	.20	3.80	3.65	3.80	+ .30	5
	110.0	2.25	.80	Surpass C			Dec	.01	Mar3m	.02d	1.10	.81	1.10	+ .25	73

T

Rende-ment %	Rapport Prix Béné. taux	1972 haut	1972 bas	Titres	Dividendes payés ind. 1970	1971	RENDEMENTS 6 mois ou dernières année fisc.		6 mois ou dernières intérim.		SEMAINE EN COURS haut	bas	fermeture	variations	vent. 100s
4.1	14.9	29¾	19⅜	Tamblyn	1.05	1.05e	Apr	1.71	Jan40w	1.32	25½	25	25½	− 2	3
		30	27½	" pfd	2.00	2.00	Apr	25.16			22				x
		2.80	2	Tancord			Dec14m	.32	Mar3m	.02	2.50	2.30	2.50	+ .40	7
		2.50	1.90	" pfd							2	2	2	+ .10	23
	10.9	6⅛	3.75	Teledyne			June	.39	Mar9m	.20	4.30	4.20	4.25		30
5.2	11.1			Tenneco Inc	1.32	1.32	Dec	2.28	June6m	1.06	24¼		25¼		x
2.2	16.7	55	33⅞	Texaco	.94	1.20	Dec	3.21	June6m	2.08	55	53	53½	− 1	274
6.7		65	60	" pfd	4.00	4.00	Dec	208.79			60	60	60		1
4.9	10.2	29⅞	29⅛	Texaco Inc	1.60	1.66	Dec	3.32	June6m	1.53	33		34		x
3.0	18.1			Texas East	1.52	1.58	Dec	2.89	Mar3m	1.00	51¼		52¼		x
3.7	19.4	21	15	Texas Gulf	.60	.60	Dec	.83	June6m	.40	16⅜	15⅜	16⅛	− ⅛	552
3.3	28.6	14¼	12¼	ThirdCG Inv	.45	.45	Dec	.48	June6m	.23	13¾	13¼	13¾	+ 1	3
7.4		34	31	" pfd	2.50	2.50	Dec	7.06			33¾	33⅜	33¾	+ 1	6
2.7	20.0	3.15	2.15	Thomas Nat	.09	.08	June	.15	Sept3m	.05	2.85		3		x
		5⅜	3.75	Thompson B		.05n	Mar	.06d	Dec9m	.25	4.75		5		x
1.2	39.8	44½	29	Thomson	.40	.54	Dec	1.10	June6m	.56	44	43¼	43¾	+ ¼	31
6.8		51	49	" pfd	3.37	3.37	Dec	18.79			49¾	49⅜	49½		4
4.5	11.2			Timken	1.80	1.80	Dec	3.58	June6m	1.91	39		40		x
.9	21.1	25⅜	16	Tonecraft	.20	.24	Dec	1.20	June6m	.81	25⅜	24½	25⅜	+ 1½	43
		1	1	Tooke			70Dec	.58d							x
		.80	.80	" pfd											x
	17.0	2.75	1.25	Toromont			Dec	.15	June6m	.03	2.75	2.40	2.55	+ .10	233
2.4	23.1	36¼	29⅛	Tor-Dom Bk	.74	.88	Oct	1.56	Apr6m	1.38	36¼	35	36	+ ¾	264
	40.4	5¼	4	Tor&LonInv	.14	.14n	72Mar	.13			5¼	5¼	5¼	+ ¼	20
4	32.7	55	38¾	Tor Star B	.36	.22	Sept	1.56	June9m	1.57	55	50½	51	+ 1	53
		50	45½	" C	.30	.19	Sept	1.56	June9m	1.57					x
4.0	13.4	20¼	15⅜	TradersGA	.60	.80e	Dec	1.50	Mar3m	.45	20¼	19	20⅛	+ ⅜	239
4.3	12.3	18½	15	"B	.60	.80e	Dec	1.50	Mar3m	.45	18½	18½	18½	+ 1¼	2
6.7		22¼	19	"A pfd	1.50	1.50	Dec	14.46			22		22½		x
7.4		30	26¾	"B pfd	2.16	2.16	Dec	14.46			29	28½	29		10
5.7		60	46	"4.5	4.50	4.50	Dec	14.46			59		79		x
7.8		27	24	"5	2.00	2.00	Dec	14.46			26⅜	25¾	25¾	− ¼	1
		5¼	1.95	"65wts							5¼	4.55	5⅛	+ ½	299
		9	4.60	"66 wts							9	7¾	8⅞	+ ½	104
		9¼	4.85	"69wts							9¼	8½	9	+ ⅛	125
	37.5	4.40	3.05	Transair			Dec	.10	Mar3m	.07d	4.05	3.75	3.75	− .25	53
		2.20	.90	"wts							1.90	1.70	1.75	− .05	77
3.2	16.7	10⅞	8	TrCdaGlass	.25	.30	Dec	.57	Mar3m	.20	10⅞	9½	9½	− 1¼	35
2.2	24.1	46⅛	35⅜	TrcanPipe	1.00	1.00	Dec	1.89	June6m	1.53	45⅜	45	45½	+ ½	325
4.7		58	53⅛	"2.65		2.65	Dec	3.01	Mar3m	5.47	58	55½	56	− 1¾	171
3.3		85	67	"2.75pfdA	2.75	2.75	Dec	3.01	Mar3m	5.47	84	83¼	84	− ½	7
7.0		43	40	"2.8	2.80	2.80	Dec	3.01	Mar3m	5.47	40¼	40	40⅛	+ ⅛	43
		15½	10½	"wts							13	12⅝	12⅞	+ ¼	45
	2.4	1.95	1	Transglobal	.71	n	Dec	.46	Mar3m	.04	1.15	1	1.10	− .05	5
4.6	12.6	25	20	Tr-MntPipe	1.10	1.10	Dec	1.89	June6m	1.12	24	23½	23¾	− ¼	154
	7.0	13¾	12½	TrPrPipe			Dec	1.96			13¼		13¾		x
8	15.2	12⅜	7	Trimac		.095	72Mar	.74	June3m	.19	11¼	11	11¼	− ⅛	112
		21¼	16¾	Trizec		.20n	Oct10m	.69	Apr6m	.35	17	16¾	17		128
		.80	.41	" wts							.48	.46	.47	+ .01	193
5.0	16.0	4	2.90	Tru-Wall	.16	.16	May	.20	Feb9m	.17	3.30	3.20	3.20	− .25	19
5.4	11.0	25½	23	TrGnCda	.98	1.24e	Dec	2.10	June6m	1.07	23	23	23		3
	21.2	1.90	1.50	Turbo Res			72Feb	.08	May3m	.02	1.75	1.60	1.70	+ .10	91

U-V

Rende-ment %	Rapport Prix Béné. taux	1972 haut	1972 bas	Titres	Dividendes payés ind. 1970	1971	RENDEMENTS 6 mois ou dernières année fisc.		6 mois ou dernières intérim.		SEMAINE EN COURS haut	bas	fermeture	variations	vent. 100s
2.9	14.4	22½	17	UAPInc	.59	.64	Dec	1.53	Mar3m	.19	22½	22	22	+ 1	8
	25.4	10¼	6⅞	Ultramar			70Dec	.28			7½	7⅛	7⅛	− ⅜	36
	48.8	4.50	3.70	Unigesco A			Dec	.08			3.90	3.75	3.90		24
	50.0	4	3.40	" B			Dec	.07			3.55	3.40	3.50	+ .10	35
7.6		42	41	UnionAlst	3.13	3.13	Dec	8.20	Mar3m	10.93	41⅛	41⅛	41⅛		1
7.4		45	42	"1stB	3.13	3.13	Dec	8.20	Mar3m	10.93	41½		42½		x
7.4		40½	39¾	" 6pf C	3.00	3.00	Dec	8.20	Mar3m	10.93	40⅜	40⅜	40⅜		1
3.2	19.4	19½	13⅜	UnionCarb	.60	.60	Dec	.96	June6m	.58	19	18½	18⅞	+ ¼	52
4.8	15.0	15⅛	13	Union Gas	.58	.64	72Mar	.89	June3m	.21	13⅞	13¼	13⅜	− ⅜	464
7.1	5.4	45	39	"A	2.75	2.75	72Mar	7.22			40	39	39	− 1	1
6.5	6.4	47	41	"B	3.00	3.00	72Mar	7.22			42		46½		x
	22.5	48	41	UnionOil			Dec	2.04	June6m	.81	46	45⅞	45⅞	+ ⅞	5
6.8	46.8	20	20	UtdCorpA	1.50	1.50	Dec	.47	June6m	.28	20		22		x
3.0	34.0	18	13½	"B	.50	.48	Dec	.47	June6m	.28	16⅜	16	16	+ ¼	28
7.7		21	19½	" pfd	1.50	1.50	Dec	5.37			19½	19½	19½	− 1½	2
7.1		21¼	19½	"63pfd	1.50	1.50	Dec	5.37			19¾		21		x
	13.1	9¼	5½	UtdFdMgnt			Dec	.44	June6m	.20	5⅞	5½	5¾	− ⅛	15
	23.7	5⅛	4.50	UtdTire&Ru			Dec11m	.19			5	4.50	4.50	− .30	63
	5.5	5⅜	4	UW'burne			72Mar	.86			4.75	4.75	4.75	+ .25	1
7.7		41¾	38	" Pfd	3.13	3.13	Mar	6.33			41¾	40½	40½	− 1¼	2
		1.90	.75	" wts							1.25		1.50		x
		9¾	6¾	UnSections			Mar	.74d	Dec9m	.54	9⅝	8¼	9⅜	+ ⅜	35
		1.75	1	Util &Fund			Sept	.01							x
		2	1.25	"A			Sept	.01							x
	14.3	2.75	1.50	Val-Mar	.08		Mar	.14			2	1.85	2	+ .20	18
	14.9	11⅞	6⅜	VanDerHout			Dec	.74	June6m	.53	11	10¼	11	+ ⅛	80
		.80	.48	VanNess			Sept	.40d	Mar3m	.05d	.58	.50	.58	+ .08	44
2.5	26.2	24¼	15	Velcro	.16	.40	Sept	.61	June9m	.56	17¼	16	16	− 1¾	39
	48.3	1.60	1	Venpower			72June	.03			1.45	1.30	1.45	+ .15	490
		13⅛	6¾	Versafood	.05	.05n	Dec	.64d	Mar3m	.25	13⅛	12	13	+ 1	204
	22.2	7	3.75	Versatile			Oct	.31	Apr6m	.33	6⅞	6½	6⅝	+ ⅛	21
	21.4	7	2.65	"A			Oct	.31	Apr6m	.33	6¼	6⅛	6⅜		107
				Viau	5.00										x
2.4	26.1	31¾	17⅞	Vict&Grey	.45	.72	Oct	1.17	July9m	1.28	31¾	29¼	30½	+ ½	49
		41	40¾	" Pfd	2.68	2.68	Oct	13.46			42				x
9.1		8¼	7½	VicWd pfd	.75	.75					8¼	8¼	8¼		12
1.4	27.4	14½	9½	Villacentre	.12	.20	Dec	.52	June6m	.32	14½	13⅝	14¼	+ ½	106
	25.8	8½	7⅝	VillagerShoe			Dec	.32	June6m	.05	8½	8	8¼	+ ¼	182
2.2	10.9	11⅛	8⅞	Vulcan	.25	.24	Dec	1.02	June6m	.56	11⅛	10	11⅛	+ 1	56

W

Rende-ment %	Rapport Prix Béné. taux	1972 haut	1972 bas	Titres	Dividendes payés ind. 1970	1971	RENDEMENTS 6 mois ou dernières année fisc.		6 mois ou dernières intérim.		SEMAINE EN COURS haut	bas	fermeture	variations	vent. 100s
2.0	9.9	19	15	Wabasso		.30	Dec	1.52	Mar3m	.20	15⅛	15	15		3
	22.9	6⅞	5½	Wainocc			Dec	.30	Mar3m	.07	6⅞	6¼	6⅞	+ ⅜	10
2.7	13.4	11¼	6¾	Wajax	.22	.30	Dec	.82	June6m	.56	11¼	10⅝	11	+ ⅛	197
2.6	15.9	47½	41½	WalkHir	1.45	1.20	Aug	2.96	May9m	2.24	47¼	45¼	47	+ 1¼	289
		8¾	3.55	Warn-Her			Dec	.52d	Mar3m	.02	8¾	8	8	+ ¼	49
		15¼	14	" Pfd											x
	3.0	.70	.35	Webb & Kn			Dec	.15			.47	.45	.45		56
3.4	26.6	14⅞	11⅝	Weldwood	.50	.50	Dec	.56	June6m	.67	14⅞	14⅛	14⅞		182
		1.95	1.30	WestIndies			Sept	.08d	Mar6m	.02	1.35	1.30	1.30	− .10	15
		3.50	2.05	"pfdA							2.10		2.75		x
	16.2	14⅞	10⅜	Westburne			72Mar	.85	June3m	.17	14½	13½	13¾	− ¼	79
4.8		44	35	"pfdA	2.00	2.00	72Mar	7.72			43	41	41¼	− 1¾	25
		9⅞	6½	"wts							9¾	9¼	9¼	− ¼	15
	20.8	13	8½	WestcstPet			Dec	.51	June6m	.43	10¾	10¼	10⅝		145
4.6		34	30	" pfd		1.50					32¾	32	32¾	+ ¾	23
2.0	26.8	31	25⅜	WestcstTr	.50	.60	Dec	1.10	June6m	1.04	29½	28⅝	29½	+ ¾	478
		12	7	" wts							9⅞	9½	9⅞	+ ½	313
3.3	6.0	24⅜	15	Westeel	.60	.72	Dec	3.68	June6m	.82	23½	22	22	− 1½	36
1.5	34.3	17½	12	WB'cast	.18	.26	72Mar	.51	June3m	.18	17½	16¾	17½	+ ¾	173
2.8		51	36¼	" A pfd	1.44	1.44	72Mar	6.42			51	49¾	51	+ 1	15
	16.2	7½	4.35	WCanSeed	.10	.05n	July	.37	Apr9m	.38	6⅜	6	6	− ⅜	20
	17.5	10	6¾	WRealty			Dec	.40	June6m	.23	7⅛	6⅞	7	− ¼	219
		4.50	2.75	" Wts							3.10	3	3.10	+ .10	75
5.0	8.6	15	9¼	WSuppliesA	.75	.75	72Jan	1.75	Apr3m	.11	15	14	15	+ ¾	35
7.1		32	25	WestfairA	2.00	2.00	Dec	23.16			28	28	28		1
6.4		20	18	" pfd	1.40	1.40	Dec	23.16			17½		22		x
2.4	13.1	23⅞	14⅝	West'house	.50	.50	Dec	1.59	June6m	.01	22¾	20½	20¾	− 1⅞	115
4.0	17.8	23	17	Weston G	.84	.92	Dec	1.29	June6m	.64	23	22⅝	23	+ ⅜	141
6.8		67	61	" 4.5 pfd	4.50	4.50	Dec	16.52			65¼	65½	65¼	+ ¼	3
7.2		86½	81½	" 6 pfd	6.00	6.00	Dec	16.52			84	82⅝	83	− 1½	2
1.9	13.5	14⅜	9¾	WhitePass	.25	.25	Dec	1.00	June6m	.49	14	13½	13½	− ½	52
7.7		23½	20¾	" pfd	1.69	1.69	Dec	6.08			21½		21⅞		x
		1.35	.12	" wts							.26	.26	.26		2
	120.0	6¼	4.80	Whiterock			July	.05			6¼	5⅞	6		168
4.3	8.6	17½	13¾	Whonnock A	.75	.75	Dec	2.00	May6m	1.16	17⅜	17	17¼		71
	20.4	18⅞	7⅛	Wiley Oil			Sept	.90	June9m	1.18	18⅞	18⅛	18⅜	+ ¼	109
	18.1	11¼	4.50	WincoSteak			Dec	.51	Jun24w	.18	9¼	9⅛	9¼		79
11.9	19.0	8¾	7⅜	Wix		1.00	Dec	.44	June6m	.27	8½	8⅜	8⅜	− ⅛	69
4.4	450.0	4.60	2.70	Wcod Alex	.20	.20	72Jan	.01			4.60	4.50	4.50		5
		29	24¾	Woodford A			Dec	.24d							x
		4	2	" B			Dec	2.05d							x
2.6	21.8	30¼	24¾	Wdward A	.58	.80	72Jan	1.39			30¼	28¼	30¼	+ 1⅛	90

Y-Z

Rende-ment %	Rapport Prix Béné. taux	1972 haut	1972 bas	Titres	Dividendes payés ind. 1970	1971	RENDEMENTS 6 mois ou dernières année fisc.		6 mois ou dernières intérim.		SEMAINE EN COURS haut	bas	fermeture	variations	vent. 100s
	34.5	15⅜	6⅞	Y&R Prop't			Dec	.37	June6m	.33	13⅛	12¾	12¾	− 1¼	4
	10.6	37¼	27	Zapata			Sept	2.71	June9m	2.13	28¼	28¼	28¼	+ 1¼	4
1.8	26.6	17⅜	13⅝	Zellers	.28	.30	72Jan	.61	July6m	.18	16⅝	15⅞	16¼	− ¼	337
7.0		40	33	" pfd	2.25	2.25	72Jan	60.03			29		32		x
6.2	9.4	3.25	2.30	Zenith	.20	.20	Dec	.34	Mar3m	.002	3.25	3.05	3.20	+ .10	31
	12.5	4.35	2.40	Zodiac			Oct	.34	Apr6m	.31	4.30	4.10	4.25	+ .15	93

Fonds mutuels

Les cours à la fermeture de fonds mutuels choisis, fournis directement par leurs représentants ou des courtiers. Le prix d'achat ou le prix de l'offre représente la valeur au comptant. Les tarifs d'acquisition indiqués ci-dessous représentent les frais maximum.

	Valeur au comp.	Prix d'ac.	Sem. pré.	1972 haut	1972 bas
A. G. F. Special	3.55	....	3.55	3.68	3.04
Acrofund	1.55	1.71	1.55	1.55	1.18
Adanac	2.21	2.41	2.21	2.42	2.10
All-Cdn Compound	8.57	9.37	8.57	9.10	8.19
All-Cdn. Dividend	9.44	10.32	9.44	10.15	9.08
All-Cdn. Revenue	8.40	9.18	8.40	8.40	7.51
All-Cdn. Venture	4.28	4.68	4.28	4.28	3.67
Altamira Growth	6.10	6.10	6.10	6.14	5.28
Altamira Income	5.58	5.58	5.58	5.74	5.55
American Growth	6.72	7.38	6.72	7.31	6.29
Andreae Equity	5.28	5.77	5.28	5.28	4.45
B D M	11.91	....	11.91	11.94	9.88
Beaubran Corp.	49.92	54.20	49.92	49.92	43.79
Bolton Tremblay	12.45	....	12.45	12.45	11.89
C. S. M. Japan	10.52	11.56	10.52	10.52	8.11
Canada Growth	6.29	6.88	6.29	6.29	5.52
Canada Security	3.38	....	3.38	3.47	3.26
Cdn Gas&Energy	14.89	....	14.89	14.89	13.69
Cdn. Investment	5.25	5.76	5.25	5.25	4.71
Cdn. Scudder Inv.	5.96	5.96	5.96	5.96	4.85
Cdn. Security Gr	5.55	6.10	5.55	5.55	4.69
Cdn. S. Afr. Gold	7.04	7.69	7.04	7.49	4.31
Cdn. Trusteed Inc	5.05	5.54	5.05	5.08	4.96
Canagex	11.14	12.04	11.14	11.14	9.58
Capital Growth	11.06	11.33	11.06	11.06	9.15
Cardinal Comp	6.53	....	6.53	7.69	6.47
Cardinal Dividend	4.48	....	4.48	5.41	4.48
Collective	7.11	7.81	7.11	7.11	6.14
C'wealth Int'l Corp	14.94	16.42	14.94	14.94	13.35
C'wealth Int'l Leve	7.98	8.77	7.98	7.98	3.44
C'wealth Int'l Vent	4.06	4.46	4.06	7.99	4.06
Cont Appreciation	5.49	6.03	5.49	5.49	4.69
Cont. Dynamic	5.84	6.42	5.84	5.84	4.73
Cont. Safeguard	4.94	5.43	4.94	5.00	4.87
Corp. Investors	6.27	6.85	6.27	6.29	5.99
Do Stk. Fund	5.32	5.81	5.32	5.44	4.82
Dominion Comp	6.25	6.79	6.25	6.25	5.43
Dominion Eq Inv	8.91	9.27	8.91	8.91	7.23
Dynamic of Cda	4.99	5.00	4.99	4.99	4.00
Eaton Viking	6.04	6.57	6.04	6.04	5.04
Educators Equity	8.06	8.48	8.06	8.06	6.53
Entarea Invest.	6.52	7.16	6.52	6.72	6.07
Executive of Cda	6.39	7.00	6.39	6.46	5.94
Executive Int'l.	2.61	....	2.61	3.57	2.61
Fonds Collect A	7.24	7.91	7.24	7.24	6.24
Fonds Collect B	5.68	5.86	5.68	5.96	5.66
Fonds Collect B	9.29	10.15	9.29	10.02	8.65
Fonds Coll SPEC	10.09	11.03	10.09	11.88	7.35
Fonds P.E.P.	4.60	5.00	4.60	4.60	3.59
Fraser Fund	3.69	4.05	3.69	3.69	2.85
Great Pacific	4.96	5.42	4.96	5.20	4.60
Grouped Inc Shs	4.41	4.85	4.41	4.41	3.46
Grouped Inv Shs	12.22	13.43	12.22	12.22	9.61
Growth Equity	8.28	9.09	8.28	8.28	6.33
Growth Oil & Gas	34.72		34.72	34.72	28.52
Guardian Equity	5.96	6.65	5.96	5.96	4.92
Guardian Growth	10.26		10.26	10.32	8.84
Guardian Svgs '82	11.46	12.59	11.46	11.46	10.92
Harvard Growth	7.48	8.20	7.48	7.48	6.58
Incubation Group	192.03	198.47	192.03	225.58	191.38
Industrial Growth	8.39	9.21	8.39	8.39	5.71
Int'l. Energy	2.57		2.64	2.64	2.34
Int'l Growth	5.84		5.96	6.76	5.72
Int'l. Income	4.24	....	4.25	4.35	4.21
Investors Growth	12.87	14.07	12.87	12.87	11.29
Investors Int'l.	7.73	8.46	7.73	8.36	7.53
Inv. Mutual Cda	5.99	6.55	5.99	5.99	5.47
Japanese Fund	6.98	7.64	6.98	6.99	5.39
Keystone of Cda	9.28	10.17	9.28	9.53	7.46
Magna Carta	1.38	1.49	1.38	1.64	1.38
Marcinvest	15.13	15.44	15.13	15.13	10.24
Maritime Equity	3.48	3.80	3.48	3.48	3.07
Marlborough	5.77	6.31	5.77	6.02	4.80
Mosslaw	5.05	....	5.05	5.05	4.15
Mutual Accum	6.20	6.82	6.20	6.20	5.26
Mutual Bond	10.82	11.90	10.82	11.09	10.37
Mutual Growth	5.16	5.68	5.16	6.15	5.09
Mutual Income	5.47	6.02	5.47	5.47	4.74
Natrusco	16.28	16.88	16.28	16.28	13.66
Nat Resources	7.50	8.20	7.50	7.56	6.75
N. W. Equity	6.79	7.46	6.79	7.88	6.62
N. W. Growth	5.87	6.45	5.87	6.46	5.60
N.W Financial	5.47	6.01	5.47	5.47	4.47
Pacific Comp	7.98	....	7.98	8.16	6.95
Pacific Dividend	6.29	....	6.29	6.50	5.58
Pacific U.S.	4.68	....	4.68	5.39	4.63
Pac Resources	3.24	....	3.24	3.78	2.93
Pension	9.16	10.04	9.16	9.16	7.49
Phillips H & North	14.91	15.21	14.91	16.53	14.24
Planned Resources	4.81	5.29	4.81	4.84	4.09
Prevest	9.22	10.08	9.22	9.22	7.81
Principal Growth	5.11	5.61	5.11	5.19	4.23
Principal Venture	2.87	3.15	2.87	2.89	2.05
Provident Mutual	7.79	8.52	7.79	7.79	6.85
Provident Stock	6.55	7.16	6.55	6.55	5.73
Prudential Growth	7.05	7.70	7.05	7.05	5.08
Radisson R.I.	2.71	....	2.71	2.74	2.29
Regent Growth	10.37	11.40	10.37	10.37	8.99
Regent Venture	4.96	5.45	4.96	4.96	4.17
Regent Pension	6.60	7.25	6.60	6.60	5.59
Royfund	7.00	7.28	7.00	7.00	5.04
Svgs & Inv P et R	6.09	7.80	6.09	7.08	6.09
do. Amer.	10.56	11.61	10.56	10.56	9.40
do Retire	5.19	5.70	5.19	5.54	5.02
Scudder N. A.	5.98	5.98	5.98	5.98	4.67
Taurus	3.64	4.00	3.64	3.64	2.78
Templeton Growth	7.70	8.42	7.70	7.70	5.50
Timed Invest.	8.66		8.66	8.85	7.36
Trans-Cda Sh. A	5.74	6.22	5.74	5.74	5.05
Trans-Cda Sh. B	60.20		60.20	60.20	48.45
Trans-Cda Sh. C	11.81	12.87	11.81	11.81	9.73
Trans-Cda Special	5.09	5.18	5.09	5.09	4.27
United Accum	5.79	6.36	5.79	5.79	4.97
do Retirement	5.46	6.00	5.46	5.46	4.94
United American	2.30	2.53	2.30	2.71	2.23
United Horizon	3.74	4.11	3.74	3.82	2.99
United Pension	3.81	4.19	3.81	3.81	3.22
United Security	5.08	5.58	5.08	5.10	4.94
United Venture	4.61	5.07	4.61	5.00	4.00
do Retirement	5.96	6.55	5.96	5.96	4.96
Universal Svgs Eq	8.32	9.14	8.32	8.32	7.22
Univest	5.92	6.51	5.92	5.92	5.41
Vanguard	9.63	10.55	9.63	11.88	9.43
Western Growth	6.97	7.66	6.99	6.97	6.15
Western Venture	5.80		5.80	5.90	5.67
Westfund	5.97	6.56	5.97	5.97	4.63
Xanadu	3.95	4.33	3.95	3.95	3.18
York of Canada	5.19	5.64	5.19	5.19	4.45
COMPAGNIES DE FINANCE					
Canada Perm Inv	15.34	15.34	14.82	15.34	14.26
" R.S.P.	30.10	30.10	29.56	30.86	29.56
Canada Trust Eq	19.47	19.47	18.90	19.47	18.43
Canada Trust Inc	8.94	8.94	8.95	9.13	8.94
Crown Tr RSP Fix	18.00	18.00	17.92	18.00	17.71
Crown Tr. RSP Eq	13.40	13.40	13.25	13.40	12.84
Desjardins A	4.50	4.50	4.43	4.50	4.28
Desjardins B	4.41	4.41	4.41	4.51	4.41
Int'l Tr Cdn Eq	17.39	17.39	16.95	17.39	16.44
Int'l Tr Int'l Eq	13.53	13.53	13.46	13.57	12.86
Int'l Tr Fix Inc	9.94	9.94	9.93	10.08	9.91
Int'l. Tr Spec Sit	14.66	14.66	14.16	14.66	12.86
Gen. Trust A	10.14	10.14	9.99	10.32	9.26
Gen. Trust B	9.16	9.16	9.16	9.97	9.16
Guaranty Equity	7.32	7.32	7.04	7.32	6.82
Guaranty Fix Inc	4.41	4.41	4.40	4.45	4.40
Guaranty RSP Inc.	6.67	6.67	6.62	6.67	6.55
Guaranty RSP Eq.	8.99	8.99	8.77	8.99	8.40
Lincoln Equity v	13.20	13.20	13.31	13.37	12.70
Lincoln Income v	8.52	8.52	8.91	9.28	8.52
Metropolitan Gr	14.29	14.29	13.85	14.29	13.54
Metropolitan Inc	10.37	10.37	10.37	10.39	10.33
Montreal Trust Eq	14.39	14.39	13.79	14.39	13.61
Mtl TrustRSP Eq	24.64	24.64	24.28	24.64	24.28
Mtl Trust Fix Inc	8.87	8.87	8.85	8.91	8.81
Mtl Trust RSP In	18.05	18.05	17.94	18.05	17.04
Montreal Trust US	8.99	8.99	9.10	9.52	8.99
National Tr RSP E	19.57	19.57	18.71	19.57	14.91
Nova Scotia - Eq.	15.89	15.89	15.37	15.89	14.63
Nova Scotia Fix In	9.68	9.68	9.86	9.86	9.67
Royal Trust A	14.00	14.00	14.37	14.62	13.78
Royal Trust B	9.84	9.84	9.80	10.03	9.80
Royal Trust C	16.78	16.78	16.36	16.81	16.26
Royal Trust M	9.83	9.83	9.83	10.02	9.83
Victoria & Grey	13.48	13.48	12.87	13.48	12.48
Yorkshire - Gr	7.72	7.72	7.51	7.96	7.51
U.S. FUNDS					
Affiliated	7.18	7.77	7.07	7.45	6.82
Boston Fund	8.28	9.05	8.25	8.62	8.11
Bullock	15.81	17.32	15.67	16.49	15.19
Chase	12.19	13.32	12.18	12.98	11.02
Competive Capital	6.89	7.55	6.86	7.90	6.86
Dreyfus	13.01	14.26	13.11	13.82	12.40
Fidelity Trend	28.16	30.78	28.50	29.54	25.28
Ivest Fund	12.76	13.95	12.86	19.66	12.33
Keystone K2	7.71	8.45	7.83	7.96	6.26
Keystone H-G S1	23.72	25.99	23.96	23.96	20.52
Keystone L.P. S4	6.67	7.32	6.70	7.23	5.64
Keystone Polaris	5.93	6.48	5.97	6.30	4.81
Lexington Res	17.63	19.27	17.60	17.92	16.39
Manhattan	5.48	5.99	5.45	6.09	5.18
One William St	18.32		18.25	18.37	13.89
Putnam Growth	12.88	14.08	12.96	13.07	11.04
Putnam Invest	11.07	12.10	11.15	11.15	9.07
Technology	7.90	8.66	7.94	8.43	1.46
Winfield	4.92	5.38	4.95	5.13	4.40

*valued July 31 v-Valued June 30

Calgary

Vendredi, le 18 août 1972 72

	Ventes 100's	haut	bas	fermeture	variations
INDUSTRIELLES					
Amal Prop	8580	80	75	75	
Edm In Swy	1000	50	50	50	
Farmr Mer	100	54	4	4	
KSF Chem	400	125	125	125	
NWT C A	200	310	310	310	
Park Beef	5700	50	50	50	
Turbo Res	100	155	155	155	
MINES					
Admiral	3500	10½	10½	10½	
Calcorp	5000	15	15	15	Unch
Cultus Expl	4000	25	22	22	
Duke Mng	3500	20	20	20	
Flin Flon	1000	18	18	18	
Index Mns	1000	105	100	100	
Jetex Res	2000	80	80	80	Unch
Lone Creek	500	35	35	35	
Salem	1000	15	15	15	− 5
Studer Mns	18260	26	18	25	+ 2
Trans Yuk	2000	2	2	2	
OILS					
Barons Oils	1000	4	4	4	
Bashaw	1000	5	5	5	
Brett Oil	4500	14	14	14	
Cdn Scenic	1000	105	100	105	
Cree Lake	1000	33	33	33	
Goldn Spik	4000	3½	3½	3½	
Inqua Res	1000	30	30	30	
Jagor Res	500	23	23	23	
Lassiter	750	135	110	135	Unch
Madison	500	11	11	11	
New Gatey	4000	18	18	18	
New York	8000	70	65	69	+ 1
N Contl Oil	20000	2	2	2	
Petroqst	8000	33	25	33	− 2
Petromns	5500	27	25	25	− 10
Sastex Pet	1000	9	9	9	
Savanna	19000	20	15	20	+ 2

Winnipeg

Vendredi, le 18 août 1972 2

	Off.	Dem.
Bird Construction	— —	— —
Fidelity Trust	2.55	3.00
Fidelity Trust wts	1.25	— —
Finlayson Enterprises	8.37	— —
Finlayson Enterprises pfd	.71	1.00
South Winnipeg Limited	1.75	2.10
Transair 70 cts pfd	8.50	9.50
Traders' Building Assn	48.00	— —
United Canadian Shares	37.50	— —
United Grain Growers A	14.00	14.87
Dickstone Copper	20.00	35.00
Gold Lake	15.00	— —
New Marvel Oils	— —	25.00
Peterson Red Lake	— —	— —
Spacemaster Minerals	.03	.05
Star Lake	.09	.10
Tudale Exploration	.10	.25

programmation avec la définition de la radiodiffusion éducative préparée et approuvée par la conférence des ministres de l'éducation en 1969, et reprise par la directive d'Ottawa émise il y a quelques semaines.

Fiefs commerciaux...

(Suite de la page 2)

les stages intensifs de formation des nouveaux consessionnaires à la maison-mère de Winnipeg.

La société désire créer dans un proche avenir sa propre compagnie d'assurance automobile; elle entend aussi propager l'image de la société Host par un programme complet d'accessoires pour les vacanciers allant de la roulotte au livre à colorier pour les enfants.

Baie James...

(Suite de la page 2)

nagement hydroélectrique du territoire.

C'est Francon, limitée qui a obtenu le plus important contrat à ce jour. S'élevant à $16,2191307.40, ce contrat couvre la construction de la section rivière Nékopastik/LG-2, d'une longueur de 32 milles, de la route permanente de Fort-George à la Centrale LG-2. Cette centrale sera le premier aménagement hydroélectrique du territoire.

Le second contrat en importance, au montant de $14,493,124., couvre la construction de la section Fort-Gorge/rivière Nékopastik de la même route. Cette section est d'une longueur de 42 milles. Le contrat a été accordé à Les Constructions du Saint-Laurent, limitée.

Les Entreprises Kiewit, ltée ont obtenu le troisième plus important contrat, d'un montant de $12.238,-379. Ce contrat couvre la construction de la section Waswanipi-Muskeg de la route permanente de Matagami à la rivière Rupert.

Les autres contrats relatifs à l'infrastructure ont été accordés à Désourdy Construction, Limitée, Simard-Beaudry, inc., Bot Construction (Canada) Ltd., Simard-Denis, inc., Société d'Entreprises Générales, ltée, Lamothes Québec, inc., Gauth Entreprise, ltée, Standard Structural Steel Ltd. et les évelopements du Nord-Est, Ltée.

Avant la fin d'octobre prochain, la SDBJ accordera les contrats pour la construction de la section nord de la route permanente de la rivière Rupert à la rivière La Grande. Une fois complétée, cette section de 200 milles portera à 375 milles la longueur de la route principale de Matagami à la rivière La Grande.

La construction de la section sud de cette route sera assez avancée en novembre prochain pour permettre la circulation à vitesse modérée de véhicules lourds. Toutefois, entre la rivière Rupert et la rivière La Grande, on devra circuler sur la route d'hiver. Un contrat sera également pour l'entretien de cette dernière.

Les travaux d'aménagement portuaire de Fort-George seront complétés à la fin de ce mois. Le transport de l'équipement lourd pourra alors être effectué par voie d'eau.

Le parachèvement de la piste d'atterrissage de Matagami, d'une longueur de 6,000 pieds, se poursuivra à l'automne, à la suite de l'adjudication du contrat de pavage.

La Société de développement de la Baie James a confié des études d'ingénierie et autres aux firmes suivantes: Société d'ingénierie Shawinigan, ltée, Rousseau, Sauvé, Warren et Associés, Sores, inc., the Royal Institute for the Advancement of Learning, Surveyer, Nenniger, Chenevert, inc., Régis Trudeau et Associés, Major et Martin, inc., Caron, Dufour, Séguin et Associés (Cingex), Lea Benoit et Associés, Kates, Peat, Marwick and Co., Beauchemin Beaton, Lapointe et Sylvestre, Lapointe, DeBlois.

Les pommes...

(Suite de la page 2)

se soumet aux stricts règlements, des dispositions seront prises pour permettre l'entrée des pommes canadiennes.

Les premiers pas vers cet objectif furent faits l'été dernier, lors de la visite au Japon d'une équipe de chercheurs du gouvernement canadien et d'agents commerciaux. Durant la mission ministérielle de janvier, Monsieur Pepin et son secrétaire parlementaire, Bruce Howard, qui représente une des plus grandes régions productrices de pommes du Canada, ont soulevé la question avec le Ministre japonais de l'Agriculture, Monsieur Akagi. Au printemps, des données scientifiques additionnelles résultant de tests et de soins qui permettent d'éviter le danger que les pyrales ne se transmettent par les pommes canadiennes, ont été remises aux spécialistes japonais de la santé des plantes et des animaux, qui visitaient Ottawa et la station de recherche de Summerland en Colombie-Britannique.

"L'accès du marché de la pomme au Japon est une des priorités de mon Ministère, a dit Monsieur Pepin. Bien qu'il reste beaucoup de travail à accomplir avant d'atteindre nos objectifs, ces échanges préliminaires sont encourageants".

Augmentation...

(Suite de la page 1)

Ces estimations des intentions d'investissement sont tirées d'enquêtes menées par Statistique Canada auprès d'établissements commerciaux, d'institutions et d'administrations publiques. L'enquête menée en mai et juin, la dernière en date, a servi à mettre à jour les intentions pour l'année en cours exprimées lors de l'enquête de janvier 1972.

D'après les derniers renseignements, on constate que la construc-

(Suite à la page 18

Vancouver

Vendredi, le 18 août 1972

Industrials

	Ventes 100's	haut	bas	ferme-ture	varia-tions	1972 haut	1972 bas
Alcan	12700	$23⅝	22	23⅝	+ 2	23⅝	18
All Can b	5800	335	310	320	−20	340	115
All Can a	6500	400	325	400	+55	400	100
Ath Col	10250	350	340	345	− 5	375	125
AM Par	400	360	360	360		360	225
Balco	3100	$12¾	11¾	12½		13½	8½
Bnk BC	826	$25	23¾	25		27½	22
B Montrl	500	$21⅛	21⅛	21⅛		22½	18⅜
Block	1200	335	330	335	− 5	390	295
BC F pr	50	$41	41	41		42	40½
BC Pak B	100	$33¾	33¾	33¾		36	19
BC Sugar	600	$23	21½	23	+1½	23	15½
BC sug p	100	$15½	15½	15½		16	15½
BCT 6 pf	z3	$81	81	81		86¼	81
BC Turf	1800	445	445	445		500	400
Burr Mtg	1130	335	335	335	Unch	375	200
C Allied	500	$8⅜	8¼	8¼	− ⅛	9¼	7½
Bk Com	10900	$28	27	28		29¾	26½
C Brew	100	$7¾	7¾	7¾		9¼	7¼
C Jvln	6400	$10½	10	10½		15	6½
C P	2500	$16⅛	16	16⅛		16⅜	14⅛
Canterra	18900	85	70	80	−10	230	70
Capt Int	7550	400	370	370	− 10	750	370
Col Brew	625	350	320	320		360	320
Computx Ct	3700	57	55	57	+ 3	70	43
Cons Bear	3400	360	335	350	−25	375	220
Cor Ind	37675	250	230	245	+10	250	165
Cor Cr p	1500	220	215	215	− 5	220	180
Crstwd	600	130	130	130		200	100
Crown Z	250	$20¼	20¼	20¼		20¼	17½
Crush	63700	$17¼	16¼	16¼		20⅜	16¼
Dawson	1900	$7	6¾	6¾		8½	6½
Delta Pr A	9420	170	150	170	Unch	200	130
Delta Hotel	6880	340	325	335	+ 5	375	230
Dman pr	100	$56	56	56		60	40
Doman	1850	$14½	13⅞	14		15½	9¾
Domion	700	$16⅜	16⅜	16⅜		16¾	15¼
Dunhill Dev	320	170	165	165	− 5	205	160
EDP Ind	4600	52	50	50		95	30
Farvew	300	$14	14	14		14	14
F Trst	100	285	285	285		310	190
Field	100	$18	18	18		19	13¼
Finning	2600	$27¼	26	27	+ 1	27¼	12¾
Fst Cty	650	$11¼	11	11		12¾	7⅞
Four Sesns	22550	900	825	900	+ 37	900	235
GN Land	4475	92	91	91		125	91
G P Ind	300	240	240	240	+ 5	325	145
Gregry Ind	3900	245	230	230		300	200
Grouse	3100	235	220	220	− 5	270	185
Gulf Oil	400	$37¼	36	36		37¼	27⅛
Hobrough	200	300	300	300		475	300
Hys Cda	1325	335	320	330	Unch	400	280
Imp Marine	1900	35	35	35		370	30
I A C	260	$20½	20	20½		22	19
I Wood	5050	415	400	415	+15	425	310
I Hydro	2600	125	115	115	−10	320	110
Int Land	365	$6¼	5⅞	6		6½	5
Intrplx	14250	28	25	25		70	25
Intl Visu	15500	85	75	75	−10	370	75
Ionarc	6500	175	160	165	−15	350	130
Kaiser	2250	310	295	300		460	290
K Dyong	300	150	150	150	Unch	200	75
Key Ind	13300	74	68	74	+ 3	74	23
Keystn	600	380	380	380		425	315
Lancer	700	155	150	150		230	120
Lrtide	5200	$14¼	14	14		14¼	10⅛
M B	1450	$28	27⅜	28		28¼	23⅞
Madill	600	$8½	8¼	8¼		10	6½
Massey	2700	$17⅜	16½	17¼	+ ½	17⅜	12¼
Melton	2130	285	275	275		300	140
Mercuria	20100	40	30	35	Unch	125	25
N Nur	1000	225	220	220		290	180
Neonex	500	$5⅜	5	5		6⅛	4¼
Nornda	600	$38¼	38¼	38¼	+ ¼	39½	34⅛
NW Sprts	950	$5⅜	5	5¼		6½	5
NWF	107	305	255	305		350	220
Ok Helic	760	$13	12⅜	13		13¼	6½
Ok Hold	950	$5¾	5¼	5¼		5¾	5⅛
Pace	11200	110	92	93	−17	130	70
Pac Ent	800	150	140	150		165	140
PN Gas	710	360	325	325	−20	405	325
PNG pr	100	$22½	22½	22½		23	19½
PWA	5955	$22	21⅜	21¾	− ¼	24¾	13½
PWA pr A	1625	$46	44¼	46		49½	32¼
Portcm	21900	90	84	85		150	68
Potter	716	365	355	355	Unch	380	335
Pwr Crp	200	$13	13	13		13	5⅜
Q Bdcst	100	$7¾	7¾	7¾		9¼	4¾
Redhill	300	$7	7	7		7	4¼
Reed Shaw	500	$11¼	11¼	11¼		12	11
Reid Lith	z10	$12½	12½	12½	+ ½	13	12
Sartoga	500	500	495	495		512	445
G Spring	3010	310	290	290	−25	340	235
Steel	669	$35⅞	35⅞	35⅞		35⅞	26¾
Stntrn	300	435	435	435		500	300
Sun A	850	$48	45	47½		48	35½
Sun B	200	$45	44	45		45	34
Thrmo Plex	102400	260	120	155	−95	395	120
Tokar	8750	200	190	200	+15	275	155
Trns Amer	680	62	59	60		100	55
TC Glass	2310	$10¾	9½	9½	−1¼	11	5⅛
W Redek	3900	250	250	250		325	250
Wardr	19280	290	270	290	+30	295	130
Web Knap	1000	45	45	45		52	38
Weldwd	600	$14⅞	14⅞	14⅞	+ ⅜	14⅞	11¾
W Brod	800	$16¾	16¾	16¾		16¾	13⅛
W Realty	36100	$7	6⅞	6⅞		9½	6¾
Wst in	166	180	180	180		200	180
Whon A	550	$17⅜	17	17¼		17½	13¾
Wdwrd	500	$29¾	29¾	29¾		30	24¾
Wosks	100	$9¼	9¼	9¼	Unch	9¾	7¾

Mines

	Ventes 100's	haut	bas	ferme-ture	varia-tions	1972 haut	1972 bas
Achron	51800	26	20	25	+4½	151	17
Adanac	5100	70	60	65		90	40
Adonis	192100	145	130	142	+ 4	207	78
Afton	2900	1100	1012	1075	+ 50	1550	145
Ajax Re Ltd	3035	13	9	9	Unch	18	7
Alice Lk	8200	22	18	18		43	17½
Alwin	32200	53	50	52	Unch	100	48
Anchor	25600	25	21	25	+ 5	47	20
Andex Mns	15000	25	22	22		26½	22
Anglo Bo	27100	75	65	74		100	65
Ardo	20000	30	24	24	− 5	49½	15
Arlngtn	3200	17½	16	16		28	15
Atlas	12600	46	43	46	+ 4	63	32
Avino	15500	25	24	24	+ 2	79	22
Azure	z200	22	22	22		40	21
Barrier Rf	309500	133	65	121	+36	470	65
Bath N	24600	73	70	70	− 2	165	60
Bmont	4500	10	10	10		33	9
Bll Mly	1000	19	19	19	− 1	60	14
Benson	8500	15	15	15		57	11½
Beth Cop	100	$19½	19½	19½		23	18½
B Gulch	1000	22	22	22		55	22
Blue Star	14500	6	6	6	Unch	9½	5
Boswell	11400	10	10	10		26	10
Bndry	6000	15	14	14		27	12
Bow Rvr	16200	35	27	35	+ 8	160	25
Bmeda	1600	137	135	135	+ 5	160	90
Brnac	18100	36	35	35		80	35
Bullion Mtn	50900	64	55	62	+ 2	270	53
Buval	6000	30	24	30	+ 6	41	24
Calico	5000	18	17	17	− 1	55	10
Calta	11700	58	50	50	− 6	131	50
Cbrdg	2500	27	24	24	− 1	68	20
C Brrnca	1000	22	22	22		31	17
Canol	7100	41	37	37	+ 2	60	24
Car Bell	3000	31	30	30½	+1½	31	20
C Moly	9500	28	26	28		32	19
Cass Asb	200	$16¼	16¼	16¼		17	16
Casino	5200	36	34	36	Unch	75	34
Celtic Min	267700	88	72	74	−10	150	28
Charta	24400	39	30	35	− 2	65	28
Chatwy	3000	17	15	17		32	15
Chrchil	5930	54	49	49		110	45
Clman B	100	400	400	400	−25	815	375
Col Rvr	5300	22	15	15	− 5	35	15
Comet Ind	10900	165	135	140	−30	900	135
Conoco	11000	32	29	29	− 1	32	25
C Ad Ast	1000	10	9	9		15	8
Cons Cst Sl	6399	30	27	30	− 1	74	27
Cons Butt	18375	27	24	25	− 1	33	21
C Stndrd	19000	11	10	10	− 1	52	5
C Cinch	z200	7	7	7		20	7
C Mckny	4000	10	8	8	− 2	18	8
C Potash	18320	4	3	3	Unch	10	2
Cop Ex	146700	160	87	106		210	87
Cop Gnt	10000	10	8	8	− 1	28	6
Copline	1000	12	12	12	+ ½	26	9
C Ridge	69900	47	33	35	+ 3	47	20
Cord Intl	8950	111	105	111	+ 1	190	100
Coronet	2000	29	29	29	+ 3	49	25
Crgmnt	100	775	775	775		900	775
Cream	1000	25	24	25		68	21
Croydn	5000	8½	7½	8		20	7½
Cumont	1000	39	38	38	− 2	50	30
Dankoe	5720	70	45	45	−17	100	45
Dhawk	538950	218	68	93	−127	335	68
Davnport	46516	46	42	42	+ 1	270	41
Dav Kys	26120	90	76	78	+ 1	150	65
Demsy	63700	65	55	60	− 5	105	30
Dol Var	11500	36	34	34	Unch	60	30
Dundee	22750	23	20	22	Unch	27	17
Dus Mac	15500	14	13	13	− ½	30	10
Dynsty	100	970	970	970		1150	675
Eagle R	1000	20	20	20		69	18
Enex	3300	40	35	35		64	21
Equat	33000	24	21	22	Unch	164	18½
Exeter Mns	28000	23	20	21½	− ½	84	17
Falaise	10500	13	10½	11	−3½	37	10½
Farwst	3000	7	7	7		10	5
F Nat U	z167	13	13	13		29	13
Flgstne	13600	25	23	24	− 2	35	16
F Chan	20500	15	13	13	− 2	63	11½
Frbar	8750	11	10	11	+1½	38	8
Frntier	14500	22	17	17	− 3	48	16
Gen Res	8500	10	8	8	− 2	15	4
Gnt Mas	1300	530	525	530	Unch	610	450
Giant Vent	3700	26	24	25		45	24
Gibbex	33400	41	27	33	+ 3	89	27
Gbrltar	47590	1225	1062	1100	+ 50	1225	490
Glen Cop	9100	30	27	28	− 3	37	25
G Gate	11500	27	24½	26½	−1½	202	24½
Grnduc	100	325	325	325		525	325
Granit Mtn	717618	52	35	42	+ 7	80	15½
G N Pete	6500	60	56	60	Unch	110	55
Green Egle	12800	40	5	35	Unch	55	30
Gunn	43200	37	26	31		44	21
Hart Rvr	13700	14½	12	12		30	12
Henrieta	30000	21	15	17	− 4	74	15
Hilnd Lode	22500	14	13	14	Unch	90	12
Hihhawk	3500	13	11	11		37	11
H Chief	3000	9½	9	9½	+ ½	19	8
H Merc	500	23	23	23	Unch	78	18
Hlnd Val	26750	14	11	12	− 1	35	11
Hmont	1700	200	180	200		330	175
H B Mtn	33500	10	7	7		15	7
Ice Station	18500	20	18	18	− 2	25	18
Imp Met	11100	12	8	8	− 4	30	8
Inland Cop	11500	27	23	24	− 1	84	20
Int Tech	1000	78	78	78		127	78
Iskut	4000	17	15	15		31	13
Jackpot	37500	30	28	30	+ 1	37	21½
Jason Ex	2300	13	12	13	− 1	29	11
Jaye Ex	4500	4	4	4		8½	4
Jericho	28500	11	9	9½	−1½	21	9
Jordesco	41503	150	100	100		150	100
Joy Mining	22100	91	78	90		130	50
Kalco	30500	25	15½	22½	+3½	37	14
Kamad	37279	52	43	43	− 6	85	26
Kelver	2000	10	10	10	Unch	40	8
L Bvrhs	8500	13½	12½	12½		23	12
Largo	16100	20	17	19	+1½	36	15
Laura	1000	14	14	14	Unch	29	14
Leemac	239200	70	53	55	− 3	500	38
Lxnton	27000	31	25	28	Unch	65	22
Lobell	2000	41	35	35	− 6	45	35
Lon Prd	1000	9	9	9	+1½	20	7
Lori Explor	107350	40	35	36	− 4	62	20
Lornex	2300	800	780	780	− 20	1087	770
Makaoo	104800	51	34	48	+12	65	34
Mrshal	2500	7½	7	7	− ½	23	6
Mvrck	2000	23	20	21		44	20
Mrcury	16000	10	9	10	Unch	15	8
Mid West	2000	5	5	5		10	2
Mrl Mtn	8000	20	15	20		37	15
Minex	22000	15	12	12½	−1½	50	11
Molmn	40500	10	9	9		20	8
Mrseby	3000	16	15	15		38	15
Mt Wash	4000	8	8	8		10	5
Nadina	2900	65	57	65		130	54
Nat Nkl	1000	16	16	16		31	13
Native	15500	9	7	9		10	4½
N Cinch	2500	16	13½	16		33	12
N Cronin	2000	5½	5½	5½	− ½	10	4½
N Nrthcl	12500	21	20	20	Unch	59	17
N Privtr	5000	11½	11	11	− 1	25	10½
N Taku	14500	20	20	20		62	17
N Terr	7500	10	10	10		20	8
Newvan	11500	19	17	19	+ 1	106	17
Nkl Hill	17500	15	10	15	+ 3	29	10
Nitracell	4500	23	23	23	Unch	43	23
Norcan	8000	9	9	9	Unch	18	5
Norgld	16500	4	3½	4		10	2½
Northair	18000	24	21	23	+ 2	125	21
NA Rare	17500	35	34	34		35	22
Nlode	10700	22	15	22		30	13
North Isl	27000	26	25	25	− 1	29	21
N Pac	43700	40½	36	39	− 1	192	33
N Homstak	5000	13	12	12	− 1	47	8
NW Vent	9500	61	59	61	+ 1	97	55
Oro	8200	25	20	25	+ 1	67	20
Pac Sil	1000	4	4	4		12	3
Parmnt	10500	14½	14	14		30	14
Pthfndr	41400	129	120	121	+ 1	150	87
Pat Slvr	2000	6	6	6	Unch	10	5
Peel	9000	13½	12	12	Unch	25	10
Pend Ore	525	200	200	200	+49	200	74
Pne Lke	9800	15	12	12		45	12
Pinncle	7525	25	20	23	+ 2	75	10
Plateau Mtl	2500	16	16	16	− 1	55	15
Polaris	3833	7	7	7		10	3
Primer	6500	14	11	12	− 2	22	8
Pyrmid	73350	42	36	37	− 3	55	31
Ramid	4500	27	23	27		37	20
Rayore	29500	24	21½	22	− 1	52	20
Riviera Ind	7500	30	27	30	Unch	48	21
Rocket	48000	16	12	16	+3½	43	10
Rckind	3000	9	9	9		35	8
Rlng Hill	16000	50	45	46½	−5½	169	42
Rose Ps	8000	19	17	17	− 2	34	16
R Agsiz	2000	52	51	51		62	28
Sabina	97950	370	300	340	−20	480	230
Sheba	11500	20	18	18		79	18
Shld Dev	300	130	120	120	+ 9	155	70
Sierra Emp	2800	130	110	115		200	100
Slk Prem	500	9	9	9	Unch	18	6½
Slrian	3500	4½	4	4½		11½	3
Slr City	38000	25	20	22½	− ½	36½	12
Slr Ridge	500	6	6	6		10	4
S Spring	32000	85	74	84	Unch	100	60
S Stndrd	26700	130	118	120	+ 2	165	116
Slr Star	3400	15	10½	10½	− 5	24	8
Slocan	35425	152	148	150	− 1	167	75
Sonic Ray	32600	42	35	40	− 5	118	31
S Seas	7800	29	27	29	− 1	48	20
Spartan	23500	22	18	20	− 2	38	13
Spectro	81500	41	38	40	Unch	50	29
Stall Lak	5400	76	75	75	+ 5	130	70
Taseko	15000	23	18	18	− 2	28	15
Trwest	19700	32	30	32	Unch	54	25
Trans Col	14500	13½	13	13	Unch	83	10½
Trojan	10300	29	26	26	− 2	41	20
Turismo	13700	21½	19	20	Unch	45	17
Tyee	28700	39	27	32	+ 6	42	20½
U Copper	1500	7	6½	6½		15	6½
Val Co	11632	920	860	920	+ 25	1100	775
Vnanda	7500	4	4	4		9	4
Vestor Ex	1000	50	50	50		80	30
W Adera	13937	130	106	116		130	106
W Buff	1600	6	5	6	Unch	10	4
W Mines	13600	345	335	345	+10	420	260
Wstlnd	3500	11	10	11		17	8
White Rv	12500	25	22	23	Unch	270	20
Wodsrf	200	140	140	140		140	140
Znith	8500	26½	25	25	− 5	86	25

Oils

	Ventes 100's	haut	bas	ferme-ture	varia-tions	1972 haut	1972 bas
Alaska Ken	2450	67	63	64		104	54
Albany Oil	227600	80	63	76	+ 2	105	38
Alta Coper	16000	40	38	40	Unch	42	32
Alld Rox	6875	68	61	61		110	50
Blindry	14800	125	107	125	+ 5	160	91
Can NW Ld	1500	450	425	450	Unch	450	280
C Hdgs	5450	158	150	155	Unch	185	50
Castle	1332	165	160	165	+ 5	175	135
Chapp	186200	57	48	50	− 5	59	27
Comaplex	12100	146	129	129	− 7	220	90
Comrcl	1000	9	9	9		15	7
Concept	10900	320	250	280	+60	320	125
Coseka Res	58867	230	200	230	+10	235	130
Coseka A	7434	225	200	225	+10	230	135
Delta Pet	11500	28	25	25	− 3	80	20
Ericrst	3500	10	6½	10		14	6½
Embsy	2050	44	41	41		60	39
Five Star	13600	19	18	19	+ 1	25	12
F St Jhn	3000	71	69	70		95	62
Freehld	7155	79	70	79		170	69
Futurty	6100	23	21	23	+ 2	37	20
Gold W	500	11	11	11	Unch	17	7
Montrey A	340630	46	35½	46	+ 7	50	20
Pan Ocn	2300	$15¼	14¼	15¼	+ ¼	15¾	12
P R Pete	35300	18½	17	18½	+1½	21	12
Plains P	14082	25	21	21	− 4	36	20½
Pondry	11500	157	110	155	+ 5	218	105
Rand	37199	83	70	77	− 3	110	40
S Christl	3000	95	85	85	−13	170	40
Stampd	7300	83	78	78	− 1	143	75
TC Res	54000	35	27	28	− 7	77	23½
Tc Res	2500	105	89	89	−15	127	70
Vargas	30500	25	22	22	− 2	65	18
West Ex	5000	10	9	9		25	7
Wstn Warn	3600	45	40	42		61	35
Wms Gold	98700	50	40	46	+ 6	95	40

Interims

	Ventes 100's	haut	bas	ferme-ture	varia-tions	1972 haut	1972 bas
Abaca	5300	52	50	52	+ 2	55	48
Abella Res	3000	9	9	9	Unch	69	9
Able Expl	14500	12	11	11	Unch	28	9
Acaplomo	15000	40	30	40	+10	70	30
Alakon	2000	8	8	8		22	6¼
Bev Cal	1000	40	40	40		40	40
Bon Val	3500	10	5	5	− 5	42	5
Brwstr	z100	10	10	10		42	10
Brn Overtn	1000	23	23	23	Unch	36	17
Buckeye	5500	25	23	23		50	15
Cairn Mns	68700	47	36	41	− 1	73	36
Calix	2000	4	4	4		8	3½
Can Bse	12000	28	26	27	− 2	59	18
Crdwell	5000	12	10	11	− 1	40	10
Carolin	46800	97	74	95	Unch	149	20
Centex	11500	10	10	10	− 1	32½	10
Citex	117600	27	21	21	− 2	102	5
Coast Int	10300	50	45	50		125	45
Colby Mns	9900	60	50	50	− 5	60	28
Conjur	4000	8	7	7		14	7
Con Altar	26600	69	65	65	− 2	100	44
Cons Clevld	4580	13	10	10		35	10
Copr Lak	121400	63	55	55	− 5	98	20
Corval	14000	31	29	29	− 1	40	29
Dalton	4700	29	20	29	+ 9	60	20
Darsi	8500	12½	11	12		32	11
Dictator	19000	11	9	9	− 1	97	7
Donna	102500	20	9	19		20	5
Dorita	6000	11	11	11		19	9
Dynam	15100	11	10	10		60	8
Eagle Bay	45200	53	45	45	− 9	68	28
Empor	1000	6	6	6	Unch	23	6
Falcon Exp	15000	24	20	24	+ 7	73	15
Fawn	3000	8	6½	8		27	5
Gary	4500	11	9	9	− 2	31	9
Geoquest	700	155	155	155		199	130
Geo Star	34000	122	115	115	− 9	145	35
G Met	17600	15	10	11	− 4	30	10
Gnlyon	21000	11½	10	10		62	8
Gold River	26500	35	25	34		51	12
Gramara	1000	15	15	15		48	10
Grandora	7000	20	16	18		40	16
Hertz	1500	10	10	10		18	8
Hilnd Quen	3500	38	36	36		78	25
Hobo Cr	17500	32	25	32	+ 2	77	25
Honda Mng	21000	55	50	52		62	20
Hub	7500	26	25	25		36	20
Hunter	500	9	9	9		17	9
Juniper	4500	35	32	33		75	12
Kismet Mn	6000	22	20	22		60	18
Komo	5000	13	12	13		21	7
Lewes	2500	9½	8	8		24	8
Listen Eye	2000	35	30	35		92	25
L Valley	2000	6	6	6		15	5
Marlex	4500	15	13	13	− 3	42	10
Mcleod	1000	27	26	27		35	26
Meteor	17500	8	6	8	+ 2	32	4½
Mid Wst	129500	30	21	21		30	21
Milestone	4000	12	12	12		25	10½
Montana	119500	27	20	24	+ 4	27	13
Mt Hyland	8000	22	17	22		38	13
Mt Sickr	4500	25	11	23		25	11
Mtn Stats	4900	220	190	220	+ 5	235	150
Nation Lk	1000	15	15	15		24	14
Nisson	13550	138	110	118		295	20½
Panther Mn	117100	75	27	75	+51	75	19
Pytte	1000	11	11	11		24	7
Pr Stewrd	17700	27	23	27	+ 3	31	20
Princess	5000	34	30	34	+ 4	38	30
Prism Res	7500	38	30	32	− 3	63	28
QC Expl	10000	35	32	35	Unch	40	20
Radiation	1395	900	850	900	− 50	1050	355
Rackla	7500	16	10	15	Unch	96	8
Reako Exp	56002	40	40	40		40	40
Rchwd	4920	175	135	145	−25	330	50
Rimrck	9300	35	28	31		50	25
Rivrwd	13500	170	160	170	+10	170	125
Robert Mns	2500	40	40	40	Unch	60	40
Rokon Mns	13500	15	13	13	− 4	51	12
S Jacinto	7500	19	17	19		31	5
Shasta	10500	32	18	24	− 6	90	15
Slmnac	2300	34	30	30		40	21
Skat Res	9300	75	70	75		108	61
Solomn	70500	29	21½	25	+ 3	195	18
SPA	4000	6	6	6		23	6
Specula	4800	65	60	65	Unch	78	60
Stellak	8500	9	8	9		25	8
Sunrise	12500	10	9	9½		16	5
Teknol	3000	19	18	19		49	18
Texal Dev	38000	35	30	31	− 4	66	20
Thundr Val	8300	101	100	100	− 5	115	38
Tourngn	21500	80	72	75		80	72
Univex	24000	58	47	48	−11	73	39
Vanalta	2000	22	22	22	Unch	50	19
Victor Mng	94000	16	13	15	+ 2	17	8
Wn Stndrd	2000	12	12	12		15	9
Whipsw	10000	18	16	17	+ 1	22	10

New York

Vendredi, le 18 août 1972

	Ventes 100's	haut	bas	ferme-ture	varia-tions	1972 haut	1972 bas
Admiral		17	16⅛	16⅞	+ 1	27	15⅝
Alcoa		55⅝	52¾	54⅞	− ⅝	56⅛	38⅞
Allied Chemical		30⅞	29¼	30⅛	+ 1⅛	36¾	27
Allis Chalmers		13⅜	12	13⅜	+ ½	15⅝	11
Amerada Hess		51	47⅛	50⅝	+ 3⅝	54¾	40½
American Airlines		33⅛	28½	28½	− 4⅛	49⅞	27⅞
American Can		33¼	32½	33	+ ⅝	36¾	27
American Cyanamid		36	35¼	36	+ ¼	40¼	30⅝
American Electric Power		28¼	26⅞	27⅝	+ ½	31⅝	25¾
American Motors		10⅝	9¾	9⅞	− ⅜	10¾	6
American Tel & Tel		44⅛	41¾	43⅞	+ 2	47⅞	41⅛
Anaconda		18¾	17⅛	18¾	+ 1⅜	21⅞	15⅝
Atlantic Richfield		61½	58	60⅛	+ 2⅜	73	47⅜
Avon Products		127½	124½	125½	+ ½	127½	94
Bausch & Lomb		42¾	36	36	− 5¾	65⅜	32⅝
Bell Howell		72⅞	70	70	− 2¼	73⅜	55½
Boeing		24⅜	22⅜	22½	− 1⅛	26½	19
Bois Cascade		13	11½	11⅝	− ¾	20⅝	9
Branif Airways		16⅞	14⅞	15½	− 1⅛	20¼	13⅞
Bristol Myers		71¾	68	68⅝	− 3⅜	73¼	55⅞
Budd Auto		16¾	16	16⅜	+ ¼	19⅜	13⅜
Bulova		15⅝	14⅝	14⅝	− ⅞	19	13⅛
Burroughs		226¾	215½	218	− 6½	226¾	146
C. B. S.		63	61	61	− 1⅝	65¼	45½
Caterpillar		67½	64⅝	64⅝	− 1⅛	67½	46¾
Celanese		46⅛	37⅞	46	+ 7½	73	37⅞
Chase Manhattan		63½	61½	63½	+ 1	63½	52
Chrysler Corp		32⅝	30⅛	31	− 1¼	36¾	28
Cities Service		40⅜	38⅛	40⅛	+ 2¼	46⅞	34⅝
Coca Cola		145¾	143¼	145½		147	112½
Colgate Palmolive		83½	75½	79⅜	− 1½	87½	57½
Columbia Gas		28¾	28¼	28½	+ ⅜	35⅜	27⅜
Combustion Engineer		73½	65⅞	67	− 6⅛	75½	57½
Comsat		57¼	53⅝	54⅞	− 2½	75⅜	52
Consolidated Edison		25	24¾	24¾		27½	24
Continental Airline		23½	20½	21¼	− 1⅝	28⅛	19
Continental Can		33	31½	32¼	− ¾	34⅞	27
Continental Oil		33⅛	29⅜	32⅝	+ 3⅝	33½	25⅛
Control Data		75⅜	71	74⅝	+ 4	79⅜	42½
Crane		19¼	18	18⅝	+ ⅛	24⅞	16
Curtiss-Wright		46¼	42⅝	45	− ¾	59¼	13⅜
Dow Chemical		97⅜	95¾	96½	+ 1	97⅜	78
Du Pont		184⅜	179½	181⅛	+ 1⅛	184⅜	144¼
Eastern Airlines		27⅝	24	25⅜	− 2	31⅞	21½
Eastman Kodak		141⅜	134½	136½	− 3⅝	142	93¼
El Paso Nat Gas		18½	17⅞	18⅜	+ ⅜	20	16⅝
Federal Ntl. Mtge.		19¼	17½	18⅞	+ ⅞	27¼	17½
Firestone		22⅜	21½	21¾	+ ⅛	27	20⅝
First N City		68⅝	67	68	+ ⅞	69⅞	43⅛
Ford Motor		67⅛	64	65⅝	− ¾	77	61
GAC Corp		9	8⅝	8¾	− ¼	15	8
General Dynamics		28⅞	27⅜	28¼	− ¼	34⅞	22⅜
General Electric		70	66¾	67¼	− 1⅝	70⅞	58¼
General Foods		26⅛	24¾	25⅞	+ ⅞	36¼	23½
General Mills		56⅝	55¾	56	+ ¼	57⅝	38⅝
General Motors		78⅜	74¾	76	− 2⅛	84¾	71¼
General Telephone		28¾	27¼	27½	− 1⅛	33	20⅜
Getty Oil		80	76¼	80	+ 3¼	87⅝	66
Gillette		53⅞	52⅞	53½		53⅞	38¼
Goodrich		26¾	26	26¾	+ ¼	31⅝	23⅜
Goodyear Tire		30⅜	29½	30¼	+ ⅛	33½	26½
Greyhound		18⅛	17⅛	17⅞	+ ⅛	23¼	16⅞
Gulf Oil		24¾	23¾	24⅞	+ 1⅜	30	22
Gulf Western		38½	37⅛	37¼	− 1¼	44¾	28
Honeywell		170¾	157½	158	−12	170¾	127⅞
I B M		426¾	411½	411½	−14	426¾	331¾
International Harvester		36⅛	33¾	36	+ 2¼	36⅛	26¾
International Nickel		32¾	31⅞	32¾	+ ⅝	35½	29⅜
International Telephone		55	51⅞	52⅞	− 1⅞	64½	48¼
John Manville		31⅞	30⅛	31¼	+ 1	41⅝	29¾
Jones & Laughlan		19	17⅝	17⅞	− ¼	19⅛	15⅝
Kellogg		26¼	24¾	25¾	+ ⅜	28	23
Kennecott		24	21	24	+ 2¾	29⅜	20⅜
Kresge		47⅜	44¼	45⅜	− 1⅜	129⅝	39
Libby, McNeil & Libby		6	5¾	5⅞		8⅛	5⅛
Litton Industries		13⅜	11¾	12⅛	− ⅞	26⅛	10¼
Lockheed		10¾	10⅛	10⅛	− ⅜	15⅜	10
Mead Corp		16½	14⅞	16½	+ 1⅜	21¼	14
Mesa Petroleum		68½	60¾	66¾	+ 5¾	68½	42⅛
Minnesota Mining		85¾	83¾	85	+ 1¼	85¾	74¼
National Cash		34	30⅝	34	+ 3¼	35½	28⅛
Northwest Airlines		40½	37⅛	39	− 1⅜	55	37
Norton Simon		38¼	36¾	37⅜	+ ⅛	39¼	32
Occidental Petroleum		14½	13⅝	14⅜	− ⅛	18¼	10
Olin Corp		17⅞	17⅛	17½	− ¼	20⅜	15¾
Pan American		14	13	13⅜	− ⅝	17¾	13
Penn Central		3¾	3½	3½	− ⅛	5⅝	3
Pepsi Cola		89⅜	87½	87¾	+ ⅛	89½	67¼
Pet Inc		43¾	41¼	43½	+ 2¼	55½	38¼
Phillip Morris		113½	109⅝	111¼	− 1⅝	116¾	67¾
Polaroid		124⅞	115	116⅛	− 6⅞	149½	86⅛
Procter & Gamble		102	98½	99	+ ½	102	76⅛
R C A		38	36⅜	36¾	− ¾	45	32⅛
Ralston		37	35¼	36¾	+ 1⅛	43	33⅜
Republic Steel		25	24	25	+ 1¼	25	20½
Reynolds Metals		16⅞	15	16⅝	+ ¼	22¾	14
Sears Roebuck		114	105	107	− 5¼	119⅝	97⅜
Shell Oil		47⅜	45⅛	47⅜	+ 2¼	50½	42
Singer		83½	80½	81½	− 2¼	93¼	77¼
Southern Pacific		47¼	45½	46⅜	− ⅛	.52	42⅜
Sperry Rand		47⅜	45¼	46⅞	+ 1⅝	47⅜	29¾
Standard Brands		50½	48⅜	49⅝	− ⅛	53¼	44⅛
Standard Oil California		66¾	64⅛	66⅝	+ 3	66¾	54
Standard Oil Indiana		75½	73¾	75½	+ 2¼	75½	60⅞
Standard Oil New Jersey		79¾	77⅜	79⅝	+ 1⅞	79¾	68
Standard Oil Ohio		76	70⅝	75½	+ 5½	88¼	60
Sun Oil		40⅜	39⅝	40⅛	+ 1	52⅜	38½
Swift		36¼	33⅝	34⅛	− 1	38¾	30¼
Telex		8¼	7⅛	7⅜	− ¾	14⅞	6⅛
Texaco		34⅝	33¼	34¼	+ 1	36	29½
Trans.W.Airlines		55¾	47¾	48¾	− 6⅝	59⅝	39⅝
Union Carbide		50¼	49¼	49½	+ ⅛	51	41⅞
United Air Lines		42	36	37¼	− 3⅞	54¼	33⅝
United Aircraft		39⅞	38½	38¾	− ¾	43	28⅝
U. S. Steel		29¾	28⅜	29½	+ 1½	34¼	27⅝
U. S. Tobacco		21⅝	20½	20⅞	− 1	26⅞	18
Western Air Lines		40⅛	38	38	− 1	46¾	30⅜
Western Union		57⅜	52¾	53⅛	− 2¾	69½	41⅞
Westinghouse		46½	42¼	43	− 3½	54⅞	42¼
Woolworth		36	34⅜	35	+ ¼	47¼	33
Xerox		168⅜	160	166½	− 2	171⅞	120½
Zenith		46⅝	43⅞	44¼	− 1	50½	39¾

Augmentation...

(Suite de la page 17)

tion neuve a progressé de 1% supplémentaire; s'établissant donc à un niveau supérieur de 5% à celui de 1971. On estime actuellement que le total pour 1972 sera de 13,767 millions de dollars alors qu'on avait à l'origine prévu 13,685 millions pour 1971. L'estimation de la construction résidentielle, précédemment établie à 4,274 millions de dollars pour 1972 a légèrement augmenté; pour sa part, la construction non résidentielle passe à 9,493 millions de dollars, ce qui représente 1% de plus que les intentions de 9,431 millions de dollars antérieurement publiées pour 1972. Si ce nouveau total pour la construction non résidentielle est atteint, cela portera l'augmentation par rapport à 1971 à 3%, l'augmentation prévue pour 1972 dans la construction résidentielle étant de 9% par rapport au niveau de l'année dernière.

On prévoit également que les achats de machines et de matériel neufs passeront à 7,384 millions de dollars, soit 4% de plus que les 7,075 millions se dollars précédemment prévus pour 1972. Si le programme se réalise intégralement, il s'agira là d'un gain de plus de 11% par rapport aux 6,674 millions de dollars de 1971.

La révision des projets de dépenses pour 1972 a principalement touché le secteur des entreprises. On prévoit désormais que les dépenses, avec 12,557 millions de dollars, atteindront un niveau supérieur de 3% à l'estimation précédente pour 1972 et de 7% supérieur au total préliminaire de 1971. Dans ce domaine, on enregistre des augmentations substantielles dans le secteur manufacturier, les services publics et dans le groupe commerce, finances et services commerciaux. L'augmentation de 5% depuis l'estimation précédente pour 1972 dans le secteur manufacturier a transformé la diminution prévue en un gain de 2% par rapport aux chiffres préliminaires de 1971. Au début de 1972, on prévoyait une diminution de 2%. La remise à jour par rapport à janvier des projets d'investissement en constructions neuves, en machines et en matériel a été importante chez les producteurs d'aliments et boissons, de produits chimiques, de produits en caoutchouc et de produits minéraux non métalliques. Au milieu de l'année, les estimations des raffineries de pétrole ont été réduites de 22 millions de dollars. Des changements moins importants ont été enregistrés dans les autres industries manufacturières.

Les intentions d'investissement en équipement social n'ont pas varié par rapport à ce qui a été publié au début de l'année. Le programme de logement devrait augmenter légèrement pour atteindre 4,274 millions de dollars, au lieu des 4,254 millions prévus au début de 1972. Dans le domaine des institutions, les prévisions ont augmenté de 2% depuis le début de l'année, principalement du fait de dépenses supplémentaires au titre des écoles. Dans le cas des administrations publiques, il y a diminution de 2% par rapport aux prévisions antérieures et augmentation de 8% comparativement à 1971.

Au Québec, les estimations ont augmenté à la mi-année à cause de la révision des intentions d'investissement. Le nouveau total de 4,655 millions de dollars est de 4% supérieur aux 4,456 millions prévus en début d'année. On note une augmentation de 51 millions de dollars dans les industries manufacturières par suite de l'augmentation des prévisions pour les aliments et boissons, les produits en papier et certaines autres branches d'activité. Les services publics se sont sensiblement raffermis; les gains des industries primaires, du commerce, des finances et des services commerciaux de même que des institutions et des administrations publiques ont été moindres. Une diminution dans le secteur du logement est venu contrebalancer ces gains.

En Ontario, une faible augmentation a fait passer les prévisions antérieures pour 1972 (7,756 millions de dollars) à 7,764 millions. Les industries manufacturières n'ont pas varié car les diminutions enregistrées surtout pour la première transformation des métaux ont contrebalancé quelques légères augmentations dans le reste du groupe. Les industries primaires, les services publics, les institutions et les administrations publiques se sont légèrement repliés, mais les prévisions pour les édifices commerciaux et le logement ont encore augmenté au cours de cette année.

A quelques exceptions près, les prévisions ont augmenté dans toutes les provinces des Prairies à la mi-année. Les prévisions de dépense dans les industries manufacturières et dans le groupe commerce, finances et services commerciaux ont augmenté surtout en Alberta, et l'on enregistre un accroissement général des services publics et du logement dans toute la région, sauf en Saskatchewan où l'on constate une diminution dans le secteur du logement comparativement aux estimations antérieures. Sur le plan régional, le total des institutions et des administrations publiques a diminué.

En Colombie-Britannique et dans les Territoires du Nord-Ouest et du Yukon, les intentions de dépense des industries manufacturières, des services publics, des institutions et des administrations publiques ont augmenté, mais les prévisions des industries primaires, du groupe commerce, finances et services commerciaux et du secteur de l'habitation ont diminué par rapport aux estimations antérieures pour 1972. L'une des raisons de ces diminutions est le réajustement de certains programmes des mines.

Le Québec...

(Suite de la page 1)

tion de 5, 10 et même 15% intervenant dans 1, 2 ou 3 ans. A ce moment, tout dépend des conditions dans lesquelles l'emprunt est négocié, des modalités d'intérêt avanta-

MINES & PETROLES

Toronto & Canadienne

COTES À LA FERMETURE Vendredi, le 18 août 1972

Prix en cent sauf indication contraire

Mines

A

	Ventes 100's	haut	bas	fermeture	variations	1972 haut	1972 bas
Abcourt		29½		35		40	27
Abit Asb	78	250	240	245		450	125
Abitibi C	21	13	13	13	−2	24	10½
Acme	274	37	34	34	−2	52	23
Acroll	530	59	50	55	+3	80	42
Adanac	5	60	60	60	−15	90	40
Advocate	20	165	155	155	+4	210	140
Aetna		85		110		95	65
Agnico-E	177	350	325	330	−30	430	320
A.I.S.	202	330	240	250	−80	695	240
Ajax	50	26	24	26	+3	31	16
Akaitcho	48	68	68	68		80	43
Albarmont						35	19
Alberta						16	7
Aldona		46		50		60	42
AlliedMin.	95	325	305	305	−10	415	305
Allied Rox						100	45
Amalg.BB	20	6	6	6	+2	10	3
" Lard	160	78	71	71	−5	90	56
Amer'm		5		7		11	5
Americ		6½		6½		22	4½
Amigo	15	8½	8	8½		10	4½
Amos	30	9	8½	8½	−½	22	8
Ang-Rouy	123	46	40	45	+5	46	23
Ang-Utd	244	118	111	115	+2	220	75
Anthonian		2		3		4	1
Argosy	20	31	31	31		48	30
Armore	90	13½	13	13½	−½	18	11½
Arno	228	10	8	8		12	4
AssocPorc	10	40	40	40		46	33
Atl.Coast	45	54	49	54	+4	67	44
Atl.Nickel	60	20	19½	19½	−½	32	18
Atl. Tung.	230	40	33	35	−4	350	10
Atl.Y'knife		7½		8½		11	5
Aunor	90	340	325	330	−15	380	220
Avilla	200	66	60	64	+1	109	25
Avoca	44	47	45	45	−3	85	45

B

	Ventes 100's	haut	bas	fermeture	variations	1972 haut	1972 bas
Baker	44	45	43½	43½	−1½	50	33
Band-Ore	10	6	6	6	−3	9	2
Bankeno	673	840	780	830	−10	870	605
Barex	170	21	20	20	−1	30	17½
Barymin	98	114	105	114	+8	150	84
Basic	31	300	280	295	−5	365	225
Bateman	15	4½	4	4	−½	7	4
Beauce	240	2	1½	2	+½	2	1
B'Chasse	10	9	9	9	+1½	14	5
Belleterre	70	20	20	20	−1½	41½	11
Beth'hem	95	19¾	19	19¾	+¾	23	17⅜
Big Nama		9½		11		12	8½
BlkHawk	107	97	92	92	−3	120	53
Borealis		27		30		35	30
ex wts		1		40		10	5
Bounty	20	12½	12	12½	+1	17	9½
Bralorne	198	220	206	215	+5	285	180
Brameda	100	140	125	138	+13	170	90
Brenda	49	480	450	450	−20	620	420
Broulan	30	33	32	32		40	21½
Bruneau	12	14	13	14	+5	20	8
Brunswick	197	390	370	375	−10	460	250
BurntHill	100	17	16	16		23	15

C

	Ventes 100's	haut	bas	fermeture	variations	1972 haut	1972 bas
Cabot	139	110	105	105	−5	110	72
CadillacE	42	90	89	89	−1	224	75
Caliper	2930	16	13	13	−2	54	13
Calmor		47		52		68	43
Cam	240	25	23	24		35	23
Camflo	211	520	470	505	+20	545	239
CamChib	35	560	535	550	+10	705	505
CampRL $	16	37¼	36	36¾	−¼	43	22½
CdaTung	672	196	169	169	−12	196	140
C.Arrow	25	22½	22	22	+2	27	14
C.Jamie	157	150	135	146	−4	168	103
C.Keeley	115	6	5	6		8½	4
C.Lenc't	1554	24	20	22		25	5½
CMag'site	35	25	25	25	+3	30	17
C.Malart.	20	15½	15½	15½	−2	33	15
C.Merrill	71	840	770	835		950	480
C.Nisto						11	2
Canadex	15	12	10½	10½	−1½	30	9½
Canadore	200	17	13	16	+4	18	9
Candore						14½	2½
Cannon	15	7½	7½	7½	+½	10	6
Canuc	5	33	33	33	−5	60	22
Capri	250	25	24	24½	−½	53	13
Captain	50	6	5	6	+1	8½	4½
Cartier	80	15	13	13	+2½	21	8
Cassiar $	27	16½	15½	15½	−1⅜	21	15½
Cedarvale	433	22	19	22	+1	47	15
C.Patricia	24	155	145	155	−5	200	130
Chemalloy	372	235	215	230	+6	284	175
Chest'ville	73	11	11	11	−½	22	10
Chib-Kay	81	6	5½	6	+½	7	3
ChibCopp						35	20
Chiboug	20	31	31	31		32	20
Chimo	93	102	96	96	−6	133	96
Chipman						75	17
Clero	70	5	4	5	−½	8	4
Cochenour	18	57	57	57	+1	63	20
Coin Lake	5	12½	12½	12½	−2½	16	8½
Coldstrea	259	272	247	250	+10	287	194
Columbia	60	51	45	45	−8	66	25
Comb.Met	147	11½	11	11	−½	17	9
Coniagas	212	45	42	42	−1	59	24
Con Quest	10	25	25	25		46	17
C.Bellek'n	165	3	1½	2		4	1
C.Dev.	6	91	91	91	−1	112	79
CC Flin F	90	6	5	5	−1	11	4½
CC Frdy	97	58	52	54	+2	130	51
CC'rama	178	20	20	20		22	15
C Daering	60	12	12	12	+½	13	6
C Dolsan	10	11	11	11		17½	10
C Durham	79	45	40	45		80	35
C Imp.	220	20	17½	19	−1	20	6½
C Marben	172	118	110	118	+6	187	101
C Mogado	35	14	14	14	−½	21	3
C Morris	112	170	157	164	−5	220	146
C Negus	20	6	6	6		10½	5
C Nichol	10	6½	6½	6½		12½	4½
C Prop'ty	28	8	6	8	+1	17	6
C Ramble	423	193	160	181	+21	215	140
C Rexspar	42	28	25½	28	+2	40	15
C Towers	15	60	60	60	−15	100	60
Conuco						55	30
Conwest	15	700	675	675	−20	880	640
Cop'Corp	5	13	13	13	+2	25	11
Cop'field	121	133	126	130	−1	165	120
Copp-Man	314	17½	14½	16	+1	29	4
Corgemin	145	15	11	13	−2	20	10
Coulee	60	12	12	12		23	10½
Courvan	8	12	12	12		19	5½
Craigmont	62	780	775	780		925	760
Credo	1670	14	6	12	+7	18	5
Crestl'd	61	11½	11	11	−1	12	8½
Cresus		5		7		10	5
Crowbank		7		8		13	6½
Cwnbridge	10	2	2	2	+½	4	1

D

	Ventes 100's	haut	bas	fermeture	variations	1972 haut	1972 bas
Dasson	85	9	7	7	−2	21	7
D'Aragon	40	18	17½	17½	−½	24½	17
Dauphin	345	6½	5½	6	−1	13	5
Deer Horn	40	8	6	7	−1	10	3
D'Eldona	142	42	40	40	−1	58	40
Delhi Pac	110	8½	7	7	−1½	15	7
Denison $	57	33½	32	32½	+½	36⅝	25½
Devils El	20	4	4	4	+½	7	4
Dickenson	109	265	255	265		325	85
Discovery	45	80	73	80		104	70
Dome $	49	75⅝	74½	75⅝	+⅝	79	54
Dom Exp	278	113	100	109		169	80
Ducros	20	21	20	20		54	13
Du'gami	5	28	28	28	−12	40	15
Dumont	495	40	33	38	−1½	63	29
Dunraine	30	28	27	27	−1	35	14
Duvan	60	3	3	3		6½	2
Dynaco	53	40	38	39	−2	49	25½
Dynamic	35	60	52	52	−6	240	16
Dynasty $	200	9⅞	9½	9¾	−⅛	12	5¾

E-F

	Ventes 100's	haut	bas	fermeture	variations	1972 haut	1972 bas
E. Malart	108	280	258	270	+4	300	93
E.Sul'van	27	232	228	230	+1	360	225
Empire	105	11	11	11	−1	15	4
Expo Iron	15	49	49	49	−1	79	37
Expo Ung	35	25	25	25		25	16
Fab		2½		3		6	2
Fairway	31	190	170	190	+15	245	120
Falcon $	451	12	11⅜	11¾	+¼	14½	9⅛
Fallinger	1481	365	335	350	+5	365	123
Fannex	25	40	37	40		45	30½
Fidelity	20	9	7	7	+1½	10	4
First Mar		56		60		93	55
F Orenda	60	16	14	16	+4	22	7
Flint	377	194	145	194	+19	228	135
Fontana	712	6	5	6	+3	6	2
F.Reliance	60	42	38	38½	−2½	48	33
Fox Lake	10	4	4	4	+2	4½	2
Frobex	70	30	28	30	+2	46	24

G

	Ventes 100's	haut	bas	fermeture	variations	1972 haut	1972 bas
Galex	10	9	9	9		50	7
Gaspe Q	867	68	64	68	+3	89	47
G.Mascot	375	530	515	530		620	450
Gt.Yellk	23	810	775	775	−25	970	725
Gibraltar	392	12¼	10½	11	+⅝	12¼	9¾
Glen	85	32	27	27	−3	37	25
GoldHawk	802	32	29½	32	+2½	32	10
Goldex	80	395	370	390		410	130
Goldray	91	50	45	50	+5	71	45
Goldrim	65	12	12	12	−1½	23	10
Grandroy	18	6	6	6		11	5
Granduc	10	355	350	355	+5	575	335
Grasset	5	12	12	12		30	12
Granisle	18	710	700	710	−15	945	700
Gt. East	105	10	6	6	−4	38	6
GtLkNick	159	300	266	300		335	125
Gt.W.Mng.				15		20	10
GreenCst	138	665	575	640	+40	750	455
Green Pt.	35	12	12	12	−½	27	12
Gui-Por		10		20		25	15

H-I

	Ventes 100's	haut	bas	fermeture	variations	1972 haut	1972 bas
Hallnor	25	180	100	100	−75	210	80
Hanson	45	12	12	12	+½	22	11½
Headway	85	6	5½	6	+½	10½	4½
Highmont	16	190	180	180	−5	325	175
Hol'ger $	56	40¼	40	40¼		44⅜	37½
HudBay $	196	21¼	20¼	21	+¾	26⅞	20
Hugh-Pam		17½		20		22	14
Hydra	36	22	21	22	+2	28	16
Int. Bibis	10	12	12	12		17	7
IntMogul	264	11¼	10⅝	11¼	+¾	11¼	9
I.Norvalie	88	19	16	16	−2	28	5½
I. Obaska	50	28	25	28	+1	84	25
Invictus	796	65	56	57	−9	70	50
Irish	15	6	6	6	−½	10	6
Iron Bay	18	350	345	345		375	315
Iso	175	185	167	167	−14	235	128

J-K

	Ventes 100's	haut	bas	fermeture	variations	1972 haut	1972 bas
JamesBay	10	16	16	16		22½	15
Jamex Ex	820	50	35	46	+10	50	21½
Jaye	20	3	3	3	−2	6	3
Jelex	20	12	12	12		17	10
Jol-Que	85	24	22½	24	+1	35	20
Jonsmith	218	11	9	9	−1½	19	6
Jorex	227	144	130	134	−2	190	125
Joutel	206	46	43	44	+1	65	36½
Kallio	118	400	300	400	−30	550	290
Kal Res	52	70	67	70		85	50
K-Kotia	66	50	48	49		73	40
Keltic	70	3	2	3		5	1
Kerr-Add	106	9¾	9⅜	9⅝	−⅜	11	9
K.Anacon	15	22	22	22	+1	30½	20
Kiena	41	172	160	161	−10	190	80
Kilembe						350	195
Kingswood	240	18½	16½	18		25	13
Kirk Min	157	12	8½	11	−½	15	2
K.T. Min	50	11	10	10	−1	16½	9
Kontiki	55	3	2	2	−½	5	2

L

	Ventes 100's	haut	bas	fermeture	variations	1972 haut	1972 bas
Lab'dor $	22	43	42	43		44¼	37½
Lacanex	25	72	70	70		108	60
" wts	15	25½	25	25½	+½	54	19
Lakehead		9½		12		12	8½
Lake-Osu	20	5	4½	4½	−½	8½	4½
Lk. Shore	37	370	350	355	+5	420	240
La Luz	52	335	305	310	−30	720	195
Langis		6		7		10	5
Lederic	637	80	76	79	−1	80	18
Lib'ian $	1	10½	10½	10½	−⅛	12	9½
Lingside	20	3	3	3		6	3
Lithium		5½		8		14½	2
LL. Lac	11	220	216	218	−2	245	180
Lost R	313	550	485	485	−50	600	360
Louanna	60	7	6	6	−½	7½	3½
Louv'crt	55	14	13	14		19	10
Lynx	31	100	90	100		150	90
Lytton	107	200	186	190	+4	227	125

M

	Ventes 100's	haut	bas	fermeture	variations	1972 haut	1972 bas
Macdonald	36	22	17	17	−1	43	8
Maclan	254	184	171	182	+5	184	63
Madeleine	109	390	380	385	+5	465	250
Madsen	128	61	59	61	+1	90	55
Malartic	153	120	98	117	+13	120	60
M.Hygrad	56	190	165	165	−30	240	147
M. Barvue	35	48	47	47		60	32
M. Boston	57	28	25	25	−3	47	15
Manix	20	21	21	21	+1	28	15
Mart-McN	47	12	11	11	−1	14	7
Massval		5		8		6½	4
Matach	330	8½	8	8	−½	10	6
Mat'ami $	24	34½	34⅛	34¼	+¼	37¾	26⅞
Maybrun	95	10	10	10		15½	9½
McAdam	178	46	45	45	−2	68	43
McInty $	47	49	46	48½	+2¼	88	45½
Menorah	40	6	6	6		15	5½
Mentor	184	100	97	100	+3	165	61
Meta	177	13	11	13	+2	14	10½
Mid Ind.	160	45	40	45	+2	55	30
Midepsa	10	8	8	8		110	6
Midrim	231	21	14½	19	+1½	23½	12
Mija	165	13	12	12		18	10
Min-Ore	118	4	3	4	+½	6	3
Miro	25	5	5	5		6½	3
Mistango	2658	21	16	19	+2	21	10
M&MPorc						8	6
Monteagle	150	79	75	75	−9	99	37
Moneta		70		80		120	47
More		17		18		24	13
Mt.Pleas.	139	30½	29	30½	+1½	36	26
Mt. Jamie	360	18	15	15½	−1½	25	13
Mt.-Laur	140	90	82	85	+3	107	80
Mt.Wright	105	23	20	23	+2½	25	19
Multi-Mrls	44	42	40	40	−2	55	24
Muscocho	506	17	17	17	−1	25	13
Mymar	27	23	23	23		34	21

N

	Ventes 100's	haut	bas	fermeture	variations	1972 haut	1972 bas
N Q N	160	20	18	18	−1	38	15
Nat. Mrls	70	3½	2	3	+1	5	2
N. Athona	160	19½	18	18	−1	21	7½
N B U	63	255	235	235	−5	390	226
N.Calumet	85	24	23	24	−1	38	21½
N.Dimen.	143	49	42	48	+8	85	40
N.Glacier	10	10	9	9		10	4
N.Goldvue	912	13½	12	13½		14	4½
N.Hosco		55		65		85	55
N.Insco	36	19	16	16	−4	44	16
N.Mt.Cost		5		10		21	5
N.Kelore	90	4	3½	3½		5	3
N.Q.Rag	101	540	525	525	−10	760	520
N.Sen-Rou	55	9	8½	9	+½	13	8
N.Unis.		17		20		50	15
Newconex	16	525	510	520	−5	590	490
Newlund	501	36	32	32	−4	49	11
NewNorth	40	6	6	6	−½	8	5
Newrich		9		11		13	6½
Nick.Rim	40	10	10	10	−1	13½	9
Noble	20	86	78	78	−8	145	72
Nocana	15	5	4	5	+2	6	2
Nor-Acme	135	17	15	15	−2	28	14
Norbaska	24	15	15	15		23	15
Norlex	171	27	25	25½		42	23
Norseman						100	35
Nouvelle	50	7½	7	7	+1	10½	5
NA Asbest		2		4		4	1
N.A.Rare	4665	33½	26	33	+7	33½	1¾
N. Rock	487	180	125	180	+15	230	125
N.Que.Ex						17	10
Nthn Cda	446	61	50	55	+6	73	42
N'gate	204	570	525	530	−5	690	470
N.Canalas	40	5	5	5	+1½	8	3
NovaBeau	25	26	26	26	+1	38	25

O-P

	Ventes 100's	haut	bas	fermeture	variations	1972 haut	1972 bas
O'Brien		17½		20		25	13
Orchan	55	405	395	400		450	375
Osisko	55	26	25	25	−3	33	22
Pac. Cop.	35	215	205	210	−5	300	160
Pac Nick	192	15	12	13	+1	100	11½
Pamour	162	370	345	355	−20	395	175
Panacan	157	30	28	30		49	24½
PanCentra	212	375	310	310	−10	405	261
Paramaq	84745	3	2½	3	+½	5	1
Patino $	115	30½	28	28¼	−1¾	35⅝	13¼
Pato $		8		8¾		10	8¾
Patricia	85	7	5	5	−2	13	5
Peso						50	15
Phoenix	25	850	810	810	−25	975	760
Pickle Cr.	27	22	21½	21½		25	19
PinePt. $	42	29¼	28¼	29¼	+¾	35½	24
Pitt	100	5	5	5		6½	3½
Placer $	49	44	43	43	−1	44	24¾
Prado	29	162	160	160		191	120
Preston $	75	11¼	10⅝	11¼	+⅜	11¼	7⅜
P. Potash	30	2½	2½	2½		4	2
Probe	530	47	43	47	+2	59	20
Prov.Ex.						49	22
P.Silver	89	215	199	205	−10	265	199

Q

	Ventes 100's	haut	bas	fermeture	variations	1972 haut	1972 bas
Q.Antimon						30	10
Q.Cobalt						70	56
Q.Expl.	215	35	32	34	−1	43	14
Q.Manitou	185	11	10	11		15	10
Q.M'gami	66	28	27	27	−1	47	25
Q.Sturgeo	544	72	68	72	+4	72	10
Q.Uran						32	15
Queenston	40	27	24	24	−5½	32	18

R

	Ventes 100's	haut	bas	fermeture	variations	1972 haut	1972 bas
Radiore	264	33	28	31	+2	35	23
RawhideU	20	18	18	18	+3½	25	1
Rayrock	78	105	104	104	−2	137	104
Redstone	335	59	51	52	+4	59	42
Reeves		60		93		130	40
RioAlgo $	162	20¼	19¼	20	+½	21⅛	15
" pfd $	2	82	82	82	+¼	82½	75½
Roman	100	800	760	775		935	625
Ron Roy	20	15	15	15	+1½	15	10
RouynEx	50	6	6	6		6	3
RoyalAgz	373	55	50	50	−2	74	28
Ryanor	60	8	8	8		17	8

S

	Ventes 100's	haut	bas	fermeture	variations	1972 haut	1972 bas
Safari	70	23½	20	20	+4½	50	15½
St.Fabien		9		11		13	4
St.Law.C.	19	130	125	125	−10	175	125
St.Lucie	1843	78	46	58	−22	182	15
Sapawe						5	2½
Satellite	15	6	6	6		8½	6
Scandia						32	13
Sciminex	380	62	52	54	−11	77	46
Scope	45	10	5	5	−10	20	5
Sherritt $	448	14⅞	13	13⅜	−1¼	17	13
Sheba		4		5		8	3
ShieldDev		104		135		155	80
Sigma $	18	10	9¼	9¾		11¼	9¼
Sil Miller	20	5	5	5	−½	8	4
SilSummit	50	3½	3½	3½	−½	6½	2
SilShield	92	400	325	380	+30	495	270
" Awts						360	197
" Bwts						360	190
Silvermaq	175	17	15	15	−1	31	15
SilStack	1553	31	18	26	+9½	31	9
Slocan	244	155	149	154		168	69
S.Dufault	115	14	12	13	−1	16	4
Standard	1412	24	18	21	+5	28	6
Stanford	155	20	18	20	+2	28	16
Stanrock	41	45	41	41		62	37
SteepRock	84	198	191	197	−1	259	180
Sudbury	66	28	27	28	+½	40	26
Sullivan	110	245	230	235	+5	350	230
Sunburst	47	12½	11	12	−1½	24½	10
Surlaga	35	24	20	20	+4½	40	5

T

	Ventes 100's	haut	bas	fermeture	variations	1972 haut	1972 bas
Tache	90	3	3	3		5	3
Tagami	50	11½	10	10	−2	20	10
Talisman	20	13½	13	13		18	9½
TaraEx $	169	16⅜	15⅝	15¾	−½	19¼	13
Teck A	80	535	515	515	−10	610	465
Teck B	132	465	440	450	−10	550	415
Terrex	70	9	8	9	+3½	15	5½
Texmont	113	49	45½	46	−3½	65	37
Texore	120	14	11	12½	+½	20	8½
Tex-Sol	297	52	48	48	−2	74	35
Thomp-L	135	23	22	22	−3	34	21
Tombill	50	75	75	75	−1	85	57
Timrod						25	12
Torcan	220	16	14	16	+1	17	10
Tormex	17	130	125	130		195	125
Toronado	35	16	16	16		35	14
Transterre	646	33	27	29	−5	37	19½
Tribag	184	45	40	40	−4½	82	40
Trinity	30	10	10	10	−½	17	9
Troilus						32	12
Tundra	99	25	20	20	−5	27	13
Twen'th C	12	120	100	100	−15	130	70

U-W

	Ventes 100's	haut	bas	fermeture	variations	1972 haut	1972 bas
UnionMng.	200	25	24½	25		30	16½
U.Asbesto	33	395	370	370	−30	515	370
U.Keno	14	480	470	475	+25	480	300
U.Siscoe	433	245	220	228	−5	276	100
U.Minda		11		17		18	6½
U.Canada	209	300	280	290	−5	320	167
Univ.Min.	10	10½	10½	10½	−1½	45	10½
Vespar		13		16		19	12
Viewpoint	81	140	135	138	−2	145	115
Wa'teDuf						14	7½
WestHill	20	24	20	20	−4	40	8
West Buff						10	4
WesternM	61	350	330	345	+10	420	260
Westfield	138	125	120	125	+10	176	101
" wts	56	42	38	42	+4	100	38
West.Que						12	6
Whitehors	15	241	235	240	+5	265	174
WhiteStar	30	17	16	16	−1	29	13
Wilco	117	16	15	15		21	13
WlmCreek						158	32
Willroy	362	136	115	115	−18	139	75
Windfall	40	11½	11	11		16½	9
W.Eldrich	235	12½	11½	11½	−½	13½	7
Wisconsin	30	10	8	10	+1	14	7
Woodreef	517	150	132	146	+6	194	124
Wrightbar	10	38	38	38	+13	45	15
" Harg	12	117	115	117	−3	140	115

Y-Z

	Ventes 100's	haut	bas	fermeture	variations	1972 haut	1972 bas
Yellk Br.	241	390	370	370	−5	505	370
Yukon		123		140		180	122
Zenmac	605	15	10	14	+2	22½	6
Zinat	129	7	6	6	−1	16	6
Zulapa	60	11	10	10	−1	17	10

Oils

A

	Ventes 100's	haut	bas	fermeture	variations	1972 haut	1972 bas
Alminex	352	665	620	650	+20	665	510
Alt. East	604	850	780	810	+25	850	510
AmEagle	1098	140	100	129	+19	150	70
Am Leduc	100	8	7	7		10	7
AmQuasar	7	820	810	810	−35	960	480
Asamera	92	16⅜	15½	15½	−¾	23	15¼
Ashld $	97	12¼	11¾	12¼		16	10½
" pfd $		30¼		30¾		33¾	28½

B-C

	Ventes 100's	haut	bas	fermeture	variations	1972 haut	1972 bas
B'derry				139		160	100
Bison	12	800	600	780	−20	910	300
Bluewater	5	70	70	70		95	65
Bracell	14	230	210	230	+10	260	210
Bralsama		325		330		335	325
BP O&G	746	580	570	580	+10	660	490
Calvert	45	11	10	10	−½	14	9
Candel $	3	11	10¾	11	−1	12¾	10⅛
Cda.Geoth	45	120	116	118	+2	160	69
Cda.N'wes	450	475	410	460	+10	475	160
Cdn.Bonan	747	109	103	106	+1	169	70
C. Sthn.	573	705	650	690	+20	710	570
" wts	157	415	380	405		655	255
Cdn. Res	185	540	490	540	+50	605	410
C.Ex.Gas	700	400	390	395	+15	425	315
C.H'Stead	438	875	840	865		960	675
" pfd $	3	17	16¼	17	+¾	18¼	14½
C.L.Island	82	40	35	38	−1	77	35
C.Super $	99	51	50⅛	51	+1	51⅜	34½
Caprive	170	9	9	9		22	7
Castle	26	170	160	170	+5	190	125
Charter	13	415	410	415	+5	540	410
Chieftain	222	10¾	10	10⅝		930	8¼
Clark Cdn	190	355	310	345	+30	485	260
C.Oil & G		375		425		550	550
CWest Pet	3	125	125	125	+20	125	100

D-L

	Ventes 100's	haut	bas	fermeture	variations	1972 haut	1972 bas
Davoil	40	26	25	26		30	20
Decca	209	410	360	405	+40	410	215
Dom L'Ho	105	4	4	4	−½	9½	4
Embassy	190	44	40	44	+2	56	40
Francana	63	695	640	685	−10	750	470
Futurity				40		38	20
GtCOilS	20	730	700	700	−20	730	505
GtPlain $	51	33	32½	33		36	28½
Houston	525	297	276	290	+14	297	190
" wts	150	63	60	61	+4	95	35
Int Rock						35	18
Inter-Tech	86	85	75	85	+10	130	71
Israel	40	19	18	19	+1½	34	17
Laduboro	4465	169	110	112	−13	169	61
Lochiel	305	167	161	166	+3	179	127

M-O

	Ventes 100's	haut	bas	fermeture	variations	1972 haut	1972 bas
Merland	155	83	72	83	+3	110	49½
Midcon	877	89	82	88	+3	89	55
Mineral	1083	84	60	83	+10	94	22
Ntl. Pete	209	166	152	163	−1	270	150
Norco						300	100
NCdn. Oil	352	640	590	635	+30	700	505
" pfd $		39¼		42		41	38
Northland	403	85	75	80	−5	133	71
Numac $	404	17½	17	17½	+½	17½	12⅜
Oakwood	703	149	125	144	+10	149	75

P-T

	Ventes 100's	haut	bas	fermeture	variations	1972 haut	1972 bas
Page	141	270	255	270	+10	310	170
Palliser	10	65	65	65		145	55
PanCdn $	124	15⅜	14¾	14¾	−¼	17⅜	13
P Ocean $	2436	15¼	13⅞	15⅛	+⅛	15⅞	9¾
Peruvian	116	58	48	48	−10	77	24
Petrol	153	128	119	119	−3	154	113
Peyto	246	310	290	305	+13	315	200
Pinnacle	92	44	41	41	−3	63	32
Place	150	84	78	78	−5	123	76
Ponder	41	55	50	55	+5	75	47
Prairie $		8¼		9		15¼	11½
Puma	126	74	70	74	+4	110	70
" wts	113	44	40	41		50	33
Ram	2087	315	270	310	+15	315	203
Ranger $	266	21¼	20⅜	20¾	+½	21½	13⅜
SRainbow	235	15½	13⅞	14⅞	−⅝	18¾	13½
Siebens $	116	11⅜	10⅞	11¼	−¼	11¾	8¾
Sogepet	22	140	136	136		200	113
Spooner	508	90	81	87	+3	140	78
Sturgeon	10	10	10	10		20	7
Subeo	50	13	13	13		26	10
Sun'dale	1386	645	530	630	+15	675	275
Total Pete	404	750	665	740	+75	825	575
" pfd $	116	15⅜	14⅞	15⅜	+¼	16½	12¾
Trans-CRe	153	105	90	90	−11	127	70
Tr-Ocean		21¼		22¼		21¾	16⅜

U-W

	Ventes 100's	haut	bas	fermeture	variations	1972 haut	1972 bas
UlsterPet	422	170	155	162	−4	195	124
UtdCanso	1231	820	745	770	−50	835	400
Utd Reef	110	14	13½	13½	−½	22	13½
Viking	61	335	295	300	−40	405	295
Voyager	571	685	620	665	+45	685	440
Weco	2	310	310	310		440	225
Westates		235		290		400	250
W.Decalta	536	635	595	630	+30	755	500
Wilshire		475		525		645	515

geuses pouvant rendre l'emprunt intéressant même si le yen subit une nouvelle réévaluation. "C'est le bas niveau des intérêts qui justifie le risque, et la situation est la même que lors d'un emprunt en Deutsch-Marks. On a ainsi obtenu un emprunt en DM à 6%, pour une échéance de 11 ans, plus avantageux qu'un emprunt de 8%, placé par l'Ontario sur le marché canadien avec un terme de 8 ans".

L'Ontario a d'ailleurs toutes les chances de devenir la deuxième province à emprunter sur le marché Japonais, à la suite d'un voyage au Japon du ministre Ontarien des finances. Le Japon cherche à ouvrir actuellement son marché financier aux institutions étrangères afin de réduire directement les pressions qui ont court sur sa monnaie. Selon M. Garneau, le Japon ne tient aucunement à accepter une nouvelle réévaluation.

C'est par l'entremise de "The Nomura Securities Co Ltd.", une des plus importantes maisons de courtage au Japon et au monde, que le Québec entend négocier son emprunt.

Ottawa...

(Suite de la page 1)

contenu des programmes devraient être établis en consultation avec les provinces et approuvés par celles-ci, compte-tenu de leurs priorités respectives".

Lors de leur conférence, quelques jours plus tôt à Halifax, les Premiers ministres des provinces avaient également émis le voeu que ces programmes fédéraux soient connus au plus vite et que les autorités provinciales participent à leur élaboration.

En dépit d'un échec apparent auquel pourrait faire croire la minceur des résultats obtenus à cette conférence des ministres des Affaires municipales, le concept d'une plus grande collaboration fédérale-provinciale sort raffermi de cette réunion d'halifax.

M. Massé...

(Suite de la page 5)

tres de transformation viables et dont les retombées économiques soient maximales pour le Québec, la population locale, et l'économie canadienne.

Le problème "exporter la ressource en rapatriant les effets de croissance" qui se pose à tout pays neuf possédant un important secteur primaire, est particulièrement grave dans les conditions du Nouveau-Québec, et il ne peut être résolu que par une politique de mise en valeur simultanée des sites, des régions, de l'énergie, des ressources minérales, le développement de technologie révolutionnaire, bref, l'invention d'un nouveau modèle de développement adapté aux conditions nordiques.

Un certain chevauchement d'administration

Deux gouvernements sont actuellement présent au Nouveau-Québec, celui du Canada et celui du Québec.

Le gouvernement fédéral a commencé à s'occuper de la population esquimaude du Nouveau-Québec en 1930, alors que la famine sévissait. L'action tutélaire du Fédéral a continué jusqu'à nos jours, avec un certain chevauchement d'administrations entre les deux gouvernements.

En 1962, le gouvernement provincial a créé la Direction générale du Nouveau-Québec, avec deux objectifs:

-prise en charge, après négociation avec le Fédéral, des services publics relevant des juridictions provinciales,

-intégration graduelle des habitants du Nouveau-Québec à la communauté socio-économique du Québec méridional.

La Direction générale du Nouveau-Québec remplit donc une mission interministérielle, visant à assurer l'efficacité minimale indispensable à l'intervention des divers ministères dans ces territoires éloignées. Son action couvre, en ce moment, une dixaine de domaines.

La survie d'une population est à ce prix. Beaucoup contestent les résultats des efforts fédéraux et québécois au Nouveau-Québec, parce que, dans l'immédiat, cette administration coûte cher, et que, au contact de la culture occidentale, les traditions locales semblent voler en éclats. Aucun effort de planification ne pouvait empêcher un tel résultat, à moins d'ériger autour du Nouveau-Québec une muraille de Chine."

CARTES D'AFFAIRES

décoration d'intérieur
planification de magasins
agencement de bureaux
graphisme maquettes
1405 rue Peel, suite 211
Montréal Tél.: 842-6345
andre vilder / patrick danan: designers industriels

LES CHARPENTES D'ACIER
LESCO INC.
STRUCTURAL STEEL
10715, rue Jean-Meunier • Montréal-Nord • Tél.: 325-1220

TOUCHE ROSS & CIE
COMPTABLES AGRÉÉS
Sydney, Halifax, Saint John, Québec
Montréal, Ottawa, Toronto, Hamilton
Kitchener, London, Windsor, Winnipeg
Regina, Saskatoon, North Battleford
Calgary, Edmonton, New Westminster
Burnaby, Vancouver, Victoria
Bermuda, Nassau et Freeport
Bahamas, Grand Cayman

MAJOR & MARTIN INC.
CONSEILLERS EN DÉVELOPPEMENT INDUSTRIEL
SUBVENTIONS GOUVERNEMENTALES
FINANCEMENT INDUSTRIEL
ÉTUDES ÉCONOMIQUES ET DE MARCHÉ
MONTRÉAL: 1440 ouest, rue Ste-Catherine (514) 866-3088
QUÉBEC: 580 est, Grande-Allée (418) 522-8775

LOCATION d'autos ou camions
Pourquoi ne pas consulter des spécialistes?
Individuelle ou flotte • Mois ou à l'année
COUSINEAU GABOURY LIMITÉE
10,200 ST-LAURENT • MONTRÉAL • TÉL: 384-4000

SAMSON BELAIR RIDDELL STEAD INC.
conseillers en administration
QUEBEC · MONTRÉAL · OTTAWA · TORONTO · VANCOUVER
membre Association Canadienne des Conseillers en Administration
membre MTM Association

DOMINION TEXTILE LIMITÉE

Jean Béliveau

Dominion Textile Limitée annonce la nomination de Jean Béliveau à son conseil d'administration. Monsieur Béliveau est présentement vice-président et directeur des relations du Club de Hockey Canadien Inc. Il est aussi administrateur d'autres compagnies canadiennes incluant la Canadian Arena Company, Blue Bonnets Raceway Inc., et Laiterie Laval Ltée. Il consacre également beaucoup de son temps à un certain nombre d'organisations sociales et charitables.

CARRIERES ET PROFESSIONS

GOUVERNEMENT DU QUÉBEC
RÉGIE DE L'ASSURANCE-MALADIE DU QUÉBEC

RESPONSABLE DE LA VÉRIFICATION INTERNE

RESPONSABILITÉS:

- Vérifier si les politiques et les procédures opérationnelles sont conformes aux lois qui les régissent.
- S'assurer que les systèmes administratifs renferment les mécanismes efficaces de contrôle interne.
- Déterminer si les opérations se déroulent selon les procédures établies.

QUALIFICATIONS REQUISES:

- Détenir un diplôme universitaire en sciences commerciales.
- Être membre en règle de l'une des trois (3) associations professionnelles suivantes: C.A., R.I.A. ou C.G.A.
- Posséder environ cinq (5) années d'expérience en comptabilité, en vérification interne et/ou en analyse des systèmes dans les entreprises de service ou de production.

LIEU DE TRAVAIL:
Québec

TRAITEMENT:
Jusqu'à $16,000, selon les qualifications et l'expérience du candidat.

Les demandes d'emploi et les curriculum vitae sont confidentiels.

Prière de les faire parvenir à:

Direction du Personnel
Régie de l'assurance-maladie du Québec
Case postale 6600
QUÉBEC 2 (Québec).

NOMINATIONS À LA SOCIÉTÉ DES ALCOOLS DU QUÉBEC

M. Maurice Brizard

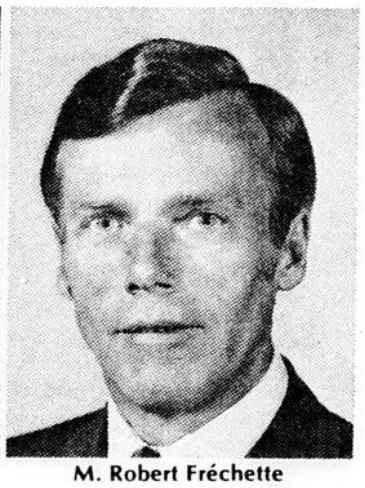

M. Robert Fréchette

Le président du conseil d'administration, M. Jacques Desmeules, c.a., a le plaisir de faire part des récentes nominations de messieurs Maurice Brizard et Robert Fréchette M.Sc.C., au conseil d'administration de la Société.

M. Maurice Brizard est présentement membre du conseil d'administration de Bovril (Canada) Limitée, en plus d'être vice-président administratif et directeur général de cette compagnie.

Pour sa part, M. Robert Fréchette est président de Développements Jaro Inc., et directeur-général de Bourget, Bourget & Fréchette.

La Société des alcools est administrée par un conseil de sept membres et a pour fonction le commerce des boissons alcooliques au Québec. La Société a succédé en juillet 1971 à la Régie des alcools du Québec, lors de l'adoption de la loi no 47, et une réorganisation complète des structures administratives est en voie de réalisation. En plus de vendre à environ 5,000 détenteurs de permis, elle opère actuellement 245 magasins de détail au Québec.

De nouvelles...

(Suite de la page 1)

Le Canada consomme annuellement un peu plus de 4 millions de tonnes de sel: 2.2 millions sont répandues sur les routes du pays: les industries chimiques et pétro-chimiques se partagent 1.8 million: 90,000 livres sont utilisées par les pêcheries et 65000 livres par les industries de pâtes et papiers. A lui seul, le Québec - dont la production est inexistante - absorbe 1.5 million de tonnes par an!

La découverte de ce gisement est rappelons-le consécutive à un accord intervenu le 14 juillet dernier entre la Société québécoise d'exploration minière et un groupe d'hommes d'affaires du Québec. Aux termes de cet accord, SOQUEM se réserve le droit d'acquérir un intérêt de 40% dans la propriété minière. La répartition des intérêts dans une compagnie d'exploitation serait la suivante: 53% à des intérêts privés québécois; 40% à la SOQUEM; 5% aux Pétroles Laduboro Ltée et 2% à la Société A. Janin Ltée. La SOQUEM s'est engagée à financer les travaux miniers jusqu'à concurrence de $275,000 et à effectuer avant le 1er mai 1973 un versement comptant de $50,000.

Selon M. Carboneau, président de la société d'exploration la profondeur du gisement facilitera son exploitation sous-marine. Après extraction, le sel sera acheminé par cargos géants jusqu'au continent. M. Carboneau a par ailleurs laissé entendre que deux autres dômes avaient été localisés au Havre aux Maisons et au Cap aux Meules.

Le sel n'est peut être pas la seule richesse du sous-sol madelinot. L'hypothèse de l'existence d'une nappe sous-jacente n'est pas exclue. Il y aurait pétrole sous roche! La Société québécoise d'initiatives pétrolières a, depuis le transfert des permis d'exploitation (précédemment détenus par l'Hydro Québec et la filiale d'exploitation de Texaco: SAREP) entrepris plusieurs forages.

Des effets d'entrainement

La situation géographique du gisement du Havre Aubert est exceptionnelle. Le dôme de sel pourrait constituer un gigantesque réservoir pour le pétrole ou le gaz naturel. (Les Pétroles Laduboro Ltée ont acquis des droits exclusifs pour l'utiliser à ces fins). Les Iles-de-la-Madeleine deviendraient le principal distributeur de pétrole pour tout l'Est américain et canadien!

Cette nouvelle fonction pourait - ainsi que le souligne M. L.P. Lacroix ministre des Iles - favoriser la naissance et le développement de l'industrie du verre:

"Les Iles-de-la-Madeleine possèdent un sable de très bonne qualité mais jusqu'alors l'absence de combustible a contrarié son exploitation pour la fabrication du verre. Pour donner une dimension à ce problème signalons que le coût de production de l'électricité à la centrale thermique des Iles est cinq fois supérieur à son prix de vente. On comprend aisément quelle solution apportera l'entreposage du pétrole dans le sous-sol de l'Ile du Havre Aubert."

Il est encore trop tôt pour évaluer de façon définitive les richesses minérales des Iles-de-la-Madeleine mais d'ores et déjà on peut être assuré de leur importance... Dans la balance économique du Québec, les Iles auront désormais plus que leur "grain de sel" à ajouter.

L'industrie...

(Suite de la page 3)

pement touristique, d'être bien renseignées et d'utiliser au mieux l'aide fédérale dans ce domaine:

* d'une aide financière fédérale aux provinces pour qu'elles puissent élaborer, à brège échéance, des plans provinciaux et régionaux d'expansion touristique:

* des mesures fédérales de soutien, par des subventions directes et des programmes à frais partagés, destinées à la mise en oeuvre de ces plans provinciaux:

* d'autres subventions fédérales pour des projets offrant des perspectives intéressantes pour la mise au point d'une technologie susceptible d'améliorer l'industrie touristique, telle la mise au point de modules expérimentaux contenant des unités de logement à prix modique:

* de CANTOUR, système électronique de traitement des données, destiné à aider les exploitants à améliorer leur capacité en matière de gestion et le rendement économique des établissements touristiques: et

* de bureaux régionaux dans tout le pays, pour accélérer la mise en application du nouveau programme et intensifier la collaboration fédérale-provinciale dans le domaine du tourisme.

L'objectif de M. Pépin? Faire, grâce à ce programme, de l'industrie canadienne du Tourisme l'une des premières dans le monde.

La bourse...

(Suite de la page 10)

taux d'intérêts survenait à cause d'une diminution des capitaux disponibles on pourrait ressentir son effet sur le marché; certains investisseurs retournant au marché obligataire pour consolider des gains déjà appréciables.

Mon conseil de cette semaine serait donc de prendre des bénéfices bien mérités et d'attendre la suite des événements. Je vendrais en particulier MICC qui s'essouffle à $32 ainsi que les titres bancaires et de sociétés de financement comme IAC et Laurentide Finance. International Nickel est remonté comme je l'avais prévu à 31.¾, les conditions du marché étant favorables.

Au sujet d'une de mes recommandations, je prendrai aussi mon bénéfice sur IBSCO qui semble un peu trop cher maintenant.

La semaine prochaine, je vous donnerai un petit cours sur les "warrants" ce genre de titre souvent méconnu des investisseurs qui peut vous offrir des opportunités intéressantes si on sait s'en servir à bon escient.

Bonne semaine!

Le marche des obligations

Gouvernement du Canada

		Off.	Dem.
4¼	Sept 72	100.00	100.05
5¼	Dec 72	100.25	100.35
7	Feb 73	101.00	101.10
8	Feb 73	101.45	101.55
7	Apr 73	101.25	101.35
6½	July 73	101.05	101.15
6¾	July 73	101.25	101.35
5	Oct 73	99.45	99.55
5¼	Dec 73	99.45	99.55
6¼	Dec 73	100.60	100.70
5	Apr 74	98.60	98.70
7¼	Apr 74	102.00	102.10
6	June 74	95.00	95.05
7	June 74	101.70	101.80
8	Oct 74	104.50	105.75
4¼	Dec 74	95.80	95.90
5½	Dec 74	98.65	98.75
6½	Apr 75	100.70	100.80
7¼	Apr 75	102.50	102.60
7¼	July 75	102.60	102.70
5½	Oct 75	97.38	97.65
7¼	Dec 75	103.00	103.50
5½	Apr 76	96.25	96.50
3¼	June 76	88.25	88.75
5¾	June 76	96.50	97.00
6¼	Aug 76	98.50	99.00
5½	Oct 76	95.50	96.00
6½	Apr 77	98.50	99.00
7	Sept 77	100.65	100.75
7	July 77	99.50	100.50
3¾	Jan 78	85.25	85.75
8	July 78	104.50	105.00
6½	June 79	96.75	97.25
3¼	Oct 79	79.25	79.75
5¾	Dec 79	92.50	93.00
6¼	Apr 80	94.75	95.25
5½	Aug 80	90.25	90.75
4½	Sept 83	80.13	80.38
5	June 88	76.50	77.50
6¾	Feb 89	92.00	93.00
5¼	May 90	77.00	78.00
5¾	Sept 92	81.00	82.00
6½	Oct 95	89.50	90.50
3¾	Mar 98	56.00	58.00
3	Sept Perps	40.00	42.00

C.N.R.

		Off.	Dem.
3¾	Feb 74	96.90	97.10
5	May 77	90.50	91.50
4	Feb 81	78.00	79.00
5¾	Jan 85	85.00	86.00
5	Oct 87	75.50	77.50

PROVINCIALS

		Off.	Dem.
Alta.	6⅞ 76	97½	99
do	8¾ 90	103½	105½
do	8⅞ 90	105	107
do	8⅛ 91	98	100
do	7⅞ 91	96	98
AltaTel	8 74	101	103
do	5¼ 83-85	78	80
do	9 90	105½	107½
do	7½ 91	93	95
do	6 91	79	81
AMFC	8 74	101	103
do	5½ 82-84	80	82
do	6¼ 86-89	83	85
do	8⅜ 90	102½	104½
do	5¾ 88-91	77	79
do	6 89-92	79	81
do	7¼ 93	91	93
Alta Res Ry	8½ 75	102	104
BCElecE	3½ 75	91	93
do'Debs'	5¾ 77	92	94
do'H'	4¾ 77	87½	89½
do L	5 82	80	82
do M	5⅛ 88	73	75
do N	5½ 89	75½	77½
do C	6½ 90	83	85
BCElecA	4 86	64	66
do AB	4¼ 86	66	68
do AC	4½ 86	68	70
do AD	4¾ 86	70½	72½
do AE	5 86	72½	74½
do AF	5½ 86	76½	78½
BC Power	5¾ 89-91	75½	77½
PacGtEast	5 82	78½	80½
Manitoba	3¼ 73-75	87	89
do	4¾ 74-76	88	90
do	3½ 76-78	80	82
do	5½ 77-79	87	89
do	6 77-80	88½	90½
ManHydro	3½ 72-74	92½	94½
do	3½ 74-76	85	87
do	5 76-78	85½	87½
do	5¼ 79-81	82	84
do	5½ 80-82	82½	84½
do	6 80-82	86	88
do	5¾ 81-83	83	85
do	7 85-87	89	91
do	6¼ 86-89	82	84
do	9 88-90	106	108
do	8 89-91	97	99
do	7⅞ 90-92	96	98
do	8½ 89-91	102	103
do	6½ 89-92	84	86
do	7¼ 89-93	90	92
Man Tel	7¾ 74	100	102
do	8 74	101	103
do	5½ 81-83	81	83
do	5¼ 82-84	78	80
do	7⅞ 89-91	96	98
Man Tel	6¼ 88-91	82	84
do	7 89-93	89	91
NewBrun	7¾ 73	100	101
do	5 68-74	95½	96½
do	8½ 74	101	103
do	5 75-77	87	89
do	5¾ 82-84	81½	83½
do	5¼ 83-86	75	77
do	7¾ 88	95	97
do	9½ 88-90	108	110
do	6¼ 91	81	83
do	6¾ 92	86	
do	9 94	105	107
do	7¾ 94-96	94	96
NewBrunsEle	9 75	104½	105½
do	7⅞ 96	95½	97
Nfld	4 69-74	93	94
do	7¼ 72	99¾	100¾
do	8 74	101	102
do	5½ 77	89	91
do	9½ 77	106	108
do	5¼ 76-78	86½	88½
do	6½ 79	91	93
do	6¼ 80	89	91
do	5¾ 86	79	81
do	7¼ 87	91	93
do	7½ 88	93	95
do	6½ 89	84	86
do	9½ 88-90	107	109
do	6¼ 91	81	83
Nova Scotia	7 72	99¾	100½
do	5 71-73	97	99
do	3¼ 73-75	88	90
do	5 75-77	88	90
do	4¾ 75-77	86	88
do	4½ 76-78	85	87
do	5 78-80	83½	85½
do	5¾ 79-81	86	88
do	5½ 80-82	84	86
do	5½ 84	82	84
do	5¼ 83-85	79	81
do	7 87	88	90
do	7½ 88	94	95
do	9¼ 88-90	107	109
do	6¼ 88-91	81¾	
do	7¼ 89-91	90	92
do	7⅝ 91	94	95½
do	6½ 92	84	86
Ontario	4¼ 71-74	94	96
do	5 73	98½	99½
do	5 73-75	92½	94½
do	4½ 74-76	88	90
do	3 75-77	80	82
do	4¼ 75-78	83	85
do	5 77-79	85½	87½
do	6 77-79	89½	91½
do	5½ 78-80	86½	88
do	5¼ 81-85	78½	80½
do	5½ 81-85	78	80
do	5¾ 82-86	81½	83½
do	5¾ 83-87	81	82
do	7 86-88	91½	92½
do	7¼ 96	91	93
Ont.Hydro	3 71-73	97	98
do	4 72-74	93½	95½
do	4½ 72-74	94	96
do	7½ 74	100	102
do	8½ 74	102	104
do	4¾ 72-75	93	95
do	8¼ 76	102	104
do	8½ 74-76	104	106
do	4 74-76	89	91
do	5 74-76	90	92
do	5 74-77	89	91
do	3½ 75-77	83½	85½
do	4½ 76-78	85	87
do	5¾ 79	89	91
do	3½ 74-79	77	79
do	6 78-80	90	92
do	5½ 79-81	85½	87½
do	5 79-83	79	81
do	5¼ 81-85	79	81
do	6¼ 85-87	85	87
do	5¾ 88	80½	82
do	6½ 85-89	86	88
do	6 86-90	80½	82½
do	6½ 85-89	86	87½
do	7 88-92	89½	91½
do	7¾ 89-94	95	97
do	8¼ 89-94	100	102
do	8½ 89-94	102	104
do	9 90-94	107	109
do	8¾ Nov 95	105	107
do	9 Feb 95	107	109
do	9 June 95	107	109
do	8¼ July 96	100	102
do	7⅝ 96	94	96
do	7⅞ 96	96	98
do	7⅜ 92-97	94	96
do	7⅜ 92-97	91	93
do	7½ 96	92½	94½
P.E.I.	5 72-74	96½	97½
do	7¾ 75	100	102
do	7½ 75	99½	100½
do	4¼ 77	84	86
do	5½ 81	82	84
do	5½ 84	79	81
do	6½ 86	85	87
do	9¼ Mar 90	106	108
do	9¼ Nov 90	105	107
do	9 91	103½	105
Quebec	7½ 72	100	
do	3¼ 70-73	97	98
do	7¾ 74	100	102
do	9¼ 77	105	107
do	9¼ June 78	104	
do	7½ Jan 78	97	99
Quebec	6 78	90½	92½
do	6 80	89	90
do	6½ 79-80	91	93
do	6 80-82	85	87
do	7½ 81	97	99
do	5¼ 81-83	81¾	
do	7½ 84	93¾	94¼
do	6¾ 78-86	94	96
do	5½ 86	77	79
do	6¾ 78-86	94	96
do	5½ 84-88	77½	
do	5¼ 84-87	73	75
do	5½ 85-89	76¾	
do	5¾ 87-90	76	78
do	6 91	77	79
do	6¾ 91	85	87
do	9¼ 91	107	109
do	7½ 87-93	91	93
do	8⅜ 91-93	100	101
do	8 90-94	95½	96½
do	7¾ 96	92½	93
QueAutort	5¾ 87-89	76	78
Que Hydro	3 73	98	99
do	4 73	89	99
do	5 73	98¾	99¾
do	6 73	99¼	100¼
do	3¼ 74	93	95
do	7¾ 74	100	102
do	3½ 72-75	91	93
do	4¼ 73-76	88	90
do	9½ 75	106	108
do	5 77-79	84	86
do	6 77-79	89	91
do	5 77-80	82	83
do	7½ 80	96½	98½
do	7 80	93½	95½
do	5½ 81-83	79	81
do	5¾ 81-84	79½	81½
do	6½ 87-90	83	85
do	6 90	76½	
do	6 88-91	77	79
do	7 94	85½	87½
do	8¾ 93-96	103	105
Shaw W & P	5½ 72	99	100
do	3½ 73	96½	97½
do	4¾ 76	89	91
do	5¾ 81	85	87
Sask.	3¼ 72-75	89	91
do	3½ Jan 73-75	90	92
do	4½ 74-76	88	90
do	4¾ 75-77	88	90
do	5 75-79	92	94
do	5¾ 77-79	89	91
do	5 77-79	85	87
do	6 78-80	89	91
do	5¼ Nov 80-82	82½	84½
do	5½ Nov 80-82	84	86
do	5½ 82-84	82	84
do	5½ July 83-85	80	82
do	5½ Dec 83-85	80	82
do	6¼ 84-86	85	87
do	6 85-87	82	84
do	7¼ 86-88	93	95
do	8¾ 87-90	105	107
do	8¾ 89-90	104	

INDUSTRIELLES

c-convertible

		Off.	Dem.
AbitibiP&P	6¼ 77	92½	94½
do	7¼ 87	89	91
do	9¾ 90	106	108
AcadiaPulp	6¾ 84	83	85
cAcklands	7½ 88	97	98
AltaGasTr	5¼ 81	86	88
do	6½ 81	90	92
do	5¾ 85	81	83
cdo	7½ 90	145	
do	9¼ 90	105	107
do	9¾ 90	107½	109½
do	8 91	96½	97½
AltaNGas	8½ 92	98½	100½
Alcan	9⅜ 91	105	107
Alg Steel	5¼ 78	87	89
do	8¾ 91	101	103
cAllarcoDev	7 89	80	82
Aluminum	4½ 73	98	99
do	9⅜ 91	105	107
AngCdnP&P	6½ 86	84	86
AngCanTel	6 83	92	
AnthesImp	6 82	85	87
ArgusCorp	5½ 75	91	93
AsbestosCorp	9¾ 90	105½	107½
cAutoHard	6 89	95	
Bank of BC	7½ 91	97	98
Bank of Mtl	7 78	98	99
BankNS	6¾ 78	95½	97½
do	7 83-91	97½	98½
do	7 87	90	92
Bath.P	6 84	78	80
cBeavLumb	5¼ 89	127	130
BellTel	6¼ 74	98½	99½
do	3 77	81½	83½
do	8 77	100½	102½
do	6¼ 78	93	95
do	7⅜ 78	98	100
do	3¾ 79	78	80
do	9⅛ 79	104½	106½
do	5¼ 80	83	85
do	8 80	99½	100½
do	6 81	87	89
do	5½ 82	82½	84½
do	5½ 84	80	82
do	5¾ 84	81½	83½
do	6 86	81	83
do	6⅛ 87	81	83
BellTel	6¼ 88	81½	83½
do	9 89	105	107
do	6⅜ 90	81½	83½
do	9⅜ 90	107	109
do	6 91	78	80
do	7⅝ 91	92½	94½
do	6¾ 92	84	86
do	8 92	96½	97½
do	8 93	96½	97½
do	9⅜ 93	108	110
do	8⅜ 93	99½	100½
do	8 94	96	97
Beneficial	9 91	103	104
cBlock	6½ 78	84	87
Bombardier	9 81	98	100
do	9⅜ 91	97	99
Bruck	6¼ 84	81½	
BA Oil	3½ 74	94½	96½
do	5⅛ 77	90½	92½
do	7⅜ 78	97	99
do	7⅜ 88	91	93
BC Forest	5½ 89	71	
do	4½ 81	73	
do	9¾ 92	105	
do	6½ 92	77	
BC Sugar	9½ 87	105	
BC Tel	5 82	78½	80½
do	5¼ 83	78	80
do	6 84	82	84
do	5¾ 85	79	81
do	5¾ 86	78	80
do	5⅝ 88	75	77
do	6¾ 89	84	86
do	6⅜ 91	82	84
do	9⅛ 90	105	107
do	9⅜ 92	106	108
do	8¼ 94	98½	100½
do	7⅞ 95	94	96
Budd Auto	10 90	106	108
BP Tanker	6¼ 85	83	85
Calgary P	9⅜ 90	105	107
do	8 92	96½	97½
do	8½ 93	100½	101½
Can Cement	5¼ 76	89	91
do	9½ 90	105	107
do	8¾ 92	101½	102½
CanChem	7 80	94	96
CDSugar	5 78	85	87
CdaIron	6¾ 87	84½	86½
CdaLiqAir	9¾ 90	105	107
CdnBrew	4¾ 79	87½	89½
do	4¼ 81	80	82
do	5 83	81	83
do	5½ 86	82	84
do	5½ 89	80	82
CdnBrAlum	6¼ 77	96	97
do	5¾ 80	87	89
Cdn Can	5 73	98	100
Cdn Eq.	6½ 91	76	
CIL	5¾ 77	89½	91½
CPR	8¾ 74	103½	105½
do	5 83	77	79
do	8⅞ 92	103	105
CPSecs	9⅜ 90	104	106
do	9½ 90	105	107
CP Hotel	8⅜ 92	100	101
CdnUtil	7¼ 88	88	90
do	9⅜ 91	106	108
do	6½ 92	80	82
do	8⅜ 92	98½	99½
CWNatGas	5¾ 82	82	84
do	5⅜ 83	78	80
do	9¾ 90	106	108
CentCov	8 83	98	100
Chemcell	7 80	94	96
Chin'kShop	6½ 84	85	
Clyne&Tink	6½ 85	87	
Cominco	8½ 91	100	101
CommUnion	8¾ 92	101	102
Cons Bath.	8 93	87	89
ConsumGas	4¼ 74	93	95
do	4¾ 76	92	94
do	5¾ 77	92½	94½
do	5 78	86½	88½
do	6½ 79	92	94
do	6 81	87½	89½
do	5½ 82	82	84
do	5¾ 84	81¾	83¾
do	5⅜ 85	80	82
cdo	5½ 89	92½	94½
do	8⅛ 91	98½	99½
do	8 92	97½	98½
Cred.Fonc	5¾ 77	89	91
do	6¾ 87	85	87
cDawsonDev	8½ 85	100	104
Dist.Seag	7⅜ 91	92½	94½
Dom Glass	9½ 90	103	105
do	6⅜ 74	99½	100½
DomFound.	6⅜ 74	98½	99½
do	6½ 87	85	87
do	9 91	104	106
DomStores	4¼ 75	91	93
do	5½ 76	94	96
do	9¾ 90	107	109
Domtar	5¼ 78	89	91
do	6¼ 80	89	91
do	5½ 82	81½	83½
do	6¾ 87	84	86
do	5¾ 84	80½	82½
do	5⅝ 90	75½	77½
cDynasty	7 82	102	106
EddyMatch	6½ 86	84	86
Eaton Acc	8¾ 74	102½	104½
do	4¾ 74	95½	97½
do	4½ 76	89	91
do	5¾ 81	83½	85½
do	6¾ 80	91	93
EatonAcc	5¾ 83	81	83
do	5¾ 84	80	82
do	5¾ 85	79	81
do	7½ 87	91	93
do	8¼ 91	97½	98½
Eaton Realty	5 73	98½	99½
do	5¼ 76	90	92
do	5 78	86	88
do	6¼ 86	83½	85½
Emco	9¾ 90	104	106
cdo	7 9[illegible]	98	102
Extendicare	8½ 84	87	89
F'Bridge	7¾ 91	91	93
FPE Pion'r	6¾ 87	83½	85½
FirstBkln	7½ 78	90½	92½
FirstNtlMtge	7¼ 82	98½	99½
FourSeasons	8¾ 96	97	99
AJFreiman	6½ 81	85	
Fruehauf	5¼ 76	92	94
GenMotAcc	8¼ 74	100½	102½
do	6½ 75	97	99
do	7 76	96	98
do	6½ 77	94	96
do	6¼ 77	91	93
do	7 86	89	91
do	6½ 87	81	83
cGenStar	6½ 92	115	117
Gen Steel	5 73	98	100
Gesco	8 84	88	92
GtLPaper	5 76	99½	100½
do ex wts	8 89	92	94
GtLPower	4¼ 75	92	94
do	5¾ 77	91	93
cGrouse	7 86	100	
Gulf Can	8½ 89	102	104
do	7⅜ 88	92	94
do	8⅜ 90	103	105
HFC	8 92	93	95
HalDev	8 93	87	91
cHomeOil	5½ 92	111	113
HudBayAcc	9½ 89	105	107
do	8¾ 91	100	102
HudBay M&S	9 91	103	104
HudBayOil	4 75	91	93
Husky Oil	8½ 91	98½	99½
do ex wts	6¾ 87	84	86
Imasco	8½ 91	99	101
Imp.Oil	3⅝ 75	91½	93½
do	6¾ 87	90	92
do	7⅜ 88	91½	93½
do	8½ 89	102½	104½
do	7¾ 92	96	98
Ind Accept	5½ 78	86½	88½
do	6 79	86¾	88¾
do	5¾ 81	82½	84½
do	6¾ 84	86	88
cdo	7 85	158	
do	7½ 86	92½	94½
do	9½ 92	106	108
InlandNG	5½ 77	89	91
do	6¼ 83	85	87
do	8¼ 91	98	99
Int Nickel	9¼ 90	105	107
do	8⅜ 91	101	103
Int Pipe	6 86	81	83
do	9⅜ 90	105	107
Irving Oil	6½ 81	87	89
KellyDoug	6 77	90	92
Kingsway	6¾ 82	91	
Labatt	9¼ 90	105	107
Lafarge wts	6¾ 88	75	80
Laidlaw Mot	7½ 89	85	90
Laurentide	9¾ 84	105	107
Loblaw Groc	4 75	92	94
do	6 77	92½	94½
do	5¾ 81	85	87
Lob Leased	6¾ 85	88	90
McH Cable	9 80	101½	102½
McMBloedel	5⅜ 78	92	94
do	8½ 91	98	100
MapleLfMills	5¾ 81	84	86
MaritimeTel	9¼ 90	104	106
do	8⅜ 91	85	87
Marshall	6 82	105	106
Massey-F	9¾ 80	105	107
cMcLaughlin	7 89	98	102
MEPC Cdn	8¾ 94	97½	99½
Milhaven	7½ 86	89	91
Molson	8¼ 91	98	99
Nfld Tel	9¼ 90	104	106
Nat'l Sea	6¼ 81	80	
NiagReal	7⅞ 86	97	99
Noranda	7½ 88	93	95
do	9¼ 90	105	107
Nor & Cen Gas	8 89	94	97
do	9½ 91	106	107
do	9⅜ 91	106	107
NorthElec	9½ 90	104	106
NW Utils	5⅜ 83	78	80
do	5¾ 88	77	79
NSL&Pow	8½ 91	98	99
cNu-West	8¾ 91	104	106
OceanFish	6¼ 81	80	
Oshawa W	9¼ 86-91	103	105
Pac.Ctr	8½ 94	99	101
do	9¾ 95	106	108
do	8 96	94	96
cPacPete	5 92	118	120
Pac.W.Air	7 82	118	
PacLeas	6¼ 80	85	87
PanCanPete	8⅛ 92	96	97
PVM Corp	8 81-91	86	88
Power Corp	5½ 77	87	89
Price Co	5¾ 82	82½	84½
do	6¾ 87	84	86
ProvBank	7½ 77	96	98
QueNatGas	7 90	83	85
QueTel	5¾ 83	81	83
do	7 89	84	86
do	9⅛ 91	103	105
do	8¾ 92	101	103
Rio Algom	5¾ 83	83	85
R'bowPipe	7¾ 87	93	95
Reed Paper	6½ 85	86	88
RCostain	9¼ 91	98½	100½
Rothmans	7½ 88	93	95
Royal Bank	7 83-91	97½	98½
Roy.TrMtg	7¾ 81	97	99
do	9½ 80	105	107
Roymor	7½ 73	100	101
do	7¾ 84	98	99
do	7¾ 87	98½	99½
Roynat	7¾ 72	99½	100½
do	8½ 74	100½	101½
do	6¼ 76	93½	95½
do	8 78	98½	100½
do	9½ 78	103	105
do	6 79	88½	90½
do	8½ 79	100½	102½
do	9 79	102	104
do	5½ 80	84	86
do	6¼ 81	87	89
RoynatLeas	8¾ 81	101	103
StLaurent	8 93	92	94
St Law Corp	5 78	87	89
do	6¾ 80	91	93
SaladaShirriff	5 75	92½	94½
do	6 77	92½	94½
ScottPaper	8¾ 91	101	102
cScurry Rain	7¼ 88	88	90
ShellOilCan	4¼ 76	95	96
do	5⅞ 77	94	96
Silverwood	7¼ 86	90	92
Simps.Acc	6 81	85	87
do	5½ 82	80	82
do	8⅜ 92	98	100
Simps.Ltd	4¾ 73	98½	
do	9½ 89	105	107
S.S.Accept	8½ 74	101	103
do	7 76	96	98
do	6¾ 80	91	93
do	5¾ 81	82	84
cdo	4½ 88	111	113
do	8¾ 89	102	104
do	9½ 90	104	106
do	7¾ 91	91½	93½
do	7⅞ 91	91½	93½
do	8¾ 92	101½	102½
SobeyLeas	8¾ 89	96	99
SNelson	6¾ 84	83	85
Sogemines	6¾ 80	91	93
do	8 88	92	94
Southgate	9¼ 96	103	105
Steel Co	9¼ 90	105	107
Steelman	6 73	98	100
Steinberg's	5¾ 84	80	82
do	6⅝ 86	85	87
do	8⅜ 92	100	101
SteinProp	4½ 80	83	86
do	6 82	85	87
do'D'	6 84	83	85
SteinShop	7 85	90	92
do Realty	8½ 91	97½	99½
cSystem Dim	5 89	146	150
ThomsonNews	5 75	106	108
do	6 80	89	91
cdo	5 91	131	134
TradersFin	5¾ 73	98½	99½
do	8¾ 73	100	102
do	9¾ 74	105	107
do	5¾ 81	80	83
do	5¾ 85	77	79
do	7¾ 86	91½	93½
T-D Centre	8 93	95½	97½
T-D Bank	7 76	99	100
do	6 87	81	83
do	7 87	89½	91½
do	7¾ 97	95½	96½
Tor Star	5½ 78	89	91
TradersGp	9½ 75	104	106
do	7¾ 87	92	94
do	9½ 91	104½	106½
do	9 91	101	102
TrCanPipe	5.85 87	78	80
cdo	5 89	111	113
do	9¾ 90	108	110
do	10 90	109	111
do	9 91	102½	103½
do	8¾ 92	101	102
Trizec	8¾ 92	99	100
UnionCarb	8⅜ 92	100½	101½
UnionGas	5½ 77	90	92
do	5¾ 81	87	89
do	7¾ 88	96	98
do	8 91	96½	97½
UtdDom	7¾ 78	98	100
do	8¼ 92	98	100
W'coastTrA	5½ 88	73	75
cdo C	5½ 88	97	99
cdo D	5¾ 84	100	102
cdo E	5¾ 84	100	102
cdo	7½ 91	128	130
do ex-wts	8 91	94½	95½
WestDecalta	6 85	83	
WestPacProd	6½ 81	89	92
WestRealt	9 91	95½	96½
West'house	8⅜ 86-91	98½	100½
WestonGeo.	5½ 83	81½	83½
do	6¾ 87	86	88
Wdbine-Shep	8⅛ 93	94	96
Woodward	5¾ 85	78	80
cdo	6¾ 89	145	
Y & R	9 92	98	100
cZeller's	5½ 91	100	102

Valeurs hors-listes

TORONTO – McDonnell, Adams

	Off.	Dem.	Off. Prec.
AGF Special	3.50	3.55	
AGT Data	1.35	1.65	1.50
Autotelic	.35	.45	.35
Bodi-Gard	2.50	3.00	
Caledon	4.00	5.00	4.00
Cdn Gas B wts	8.75	9.25	8.25
Cdn Pac Inv	12.00	13.00	12.50
Cap Div A wts		.15	
Com. Fin.	6.00		6.00
Cont Research	9.00	10.00	9.50
Corp Properties	5.00	5.50	4.75
Cowl	1.00	2.00	2.00
Creative Patents	10.25	10.75	9.25
Dataline	4.75	5.25	5.00
Datapro	.50	1.00	.50
Eden	.95	1.05	
Electron Associates	4.25	4.50	4.50
Extendicare	8.75	9.25	8.75
Extendicare wts	4.40	5.00	4.50
Fathom	.25	.35	.35
Flerndon	1.30	1.40	1.30
GB Automated	4.00	4.50	4.00
Goderich Elev	14.50		14.50
Hawker Ind	3.00		3.00
Highland Queen	1.25	1.75	1.50
Ind Growth Mgt	6.25	6.75	6.25
Ind Bond A	1.65	1.85	1.65
Int Systcoms	.45	.55	.45
Jenkins	16.00		15.00
Jesperson Kay	.50	.75	.50
Jolly Jumper	1.40	1.50	1.50
Knogo		2.25	2.00
Laidlaw wts	34.00		32.00
Leigh pfd	36.00		35.00
Leisure World	1.25	1.75	1.60
Linland	2.60	3.00	2.60
M-H Cable Pfd	19.25	19.75	19.25
McCarthy Mill A	7.00		7.60
Medipak	.90	1.10	.95
MultipleAccess	7.75	8.00	
Nthn Tel 5.5 pfd	14.00		14.00
Park Lawn	2.50		2.50
Polcon	2.85	3.15	
Polypump	2.15	2.35	2.00
Prairie Royalty	1.50		1.50
Readyfoods	1.25	1.75	1.00
Royal Oak A	14.50		14.50
Sanelli Units	.80	1.00	.80
Spar	3.80	3.90	3.85
Sterisystems	25.00	26.00	25.50
Systems Air	13.00	18.00	.15
Systems Dim	16.25	16.75	15.75
Thomson Box Pfd	39.00		39.00
Toromont pfd	6.25		6.25
Vencap	2.60	2.70	2.55
Waterboard	2.00	2.50	2.00
Warrington com	5.25	5.75	5.25
Warrington pfd	5.25	5.75	5.25
Warrington wts	3.75	4.25	4.00
Webbwood	1.00	1.75	1.00
Wellington Bank	.85	1.00	1.00

COMPAGNIES D'ASSURANCE

	Off.	Dem.	Off. Prec.
Abbey Life	5.00	6.00	5.00
AtlanticTrust	12.50		
CentralTrust	17.00		
DistrictTrust	16.50		
Dominion Life	90.00		90.00
Evangeline Svgs.	12.00		
Excels Life	200.00		200.00
FidelityMtge	11.50	12.00	
London Life	86.00	87.00	86.00
Prov Assce	20.00		20.00
United Inv Life	2.75	3.50	3.00

VALEURS HORS-LISTE MONTREAL

	Ventes 100's	haut	bas	variations
AGFSpecial	41	3.58	3.45	3.53
Anthony Oil	50	.75	.71	
Ave of Amer.	55	2.60	2.20	2.25
Aztec	260	.30	.25	.30
Beacon	30	.11	.11	
Bear Creek	495	2.00	1.39	1.41
BeauportInv	38	2.38	2.00	2.38
BeauportHldg	49	2.20	2.13	
Bio Vita	3	7.50	7.50	8.00
Bodi Gard.	2	2.75	2.75	3.25
BCTel pfd	2	26.00	25.00	25.36
Brilund	1	6.00	6.00	
CdnGenEng w	1	8.25	8.25	
Candida Hldg	270	2.25	1.25	2.25
Canteck	10	.39	.39	
Chibex	140	.85	.60	.70
Choiceland	50	.37	.37	
Copernic	435	.75	.50	.75
Cumex	30	.65	.60	.65
Cuvier	110	.09	.08	.10
Dairy Barns	12	4.00	3.25	4.13
DataLine	2	5.13	5.13	
Diplomat	140	.50	.35	.60
Dom Jubilee	10	.50	.50	.43
Eastgate	100	.75	.75	
Eden	304	1.25	.90	1.45
Elect Assoc	4	4.63	4.50	4.88
Elmac Mal	100	.05	.04	
Europa	645	.49	.48	.48
F.I.C. pfd	1	7.00	7.00	7.00
Fort Norman	71	2.80	2.70	2.60
Gowganda	15	.65	.65	
Guard Gr pfd	14	10.13	9.50	9.88
Hammond	7	2.00	2.00	2.00
Hartland	687	1.10	.80	1.05
Henninger	100	4.63	3.75	3.38
Henninger pfd	1	18.00	18.00	
Iberville	95	.44	.35	
InterpAllied	62	1.70	1.50	
Int. Systcoms	25	.55	.50	.50
Int'l Life	2	27.00	27.00	27.00
Jolly Jumper	2	1.45	1.45	1.65
Kupfer	575	.96	.63	.70
Louisburg	70	.36	.32	.38
Maislin	142	14.00	13.00	13.65
Markel	25	12.00	11.65	12.00
Medipak	10	1.00	1.00	
Morono	10	.25	.25	
Multi Access	34	8.00	7.65	7.88
Multico Hldg.	70	1.35	1.00	1.45
Mutual Equity	1	1.50	1.50	1.75
Nordex	2	1.25	1.25	
Polcon	483	3.50	1.90	1.88
PremierGaspe	817	.57	.52	.57
Quebecor	68	11.25	9.38	
Revenue Prop	82	1.30	1.22	1.35
Scintlore	66	1.02	.80	1.05
Senoca	95	.85	.70	.98
Soca	152	2.00	1.25	1.50
Somex	118	.85	.70	.85
Spar Aero	29	4.00	3.75	3.75
System Dim	2	17.00	17.00	15.88
Untd Inv Life	2	3.13	3.00	3.50
Vanbec	25	.44	.43	
Vencap	1	2.55	2.55	
Warrington	24	5.60	5.25	5.75
WestAllanbee	50	2.65	2.65	
West Int. Ex.	1	1.05	1.05	1.15
Xoma	38	2.00	1.75	2.00

D'après Richardson Securities, Halifax

	Off.	Dem.	Off. Prec.
Atlantic Trust	13.25		12.75
At. Whole A	49.00	51.00	49.00
Atl Wholes 5.5 pfd	16.00		16.00
Ben's Holding	110.00		110.00
Ben's 5 pfd	65.00	69.00	65.00
Canning 5.5 pfd	7.00	7.50	7.00

	Off.	Dem.	Off. Prec.
Central Trust	17.18	18.00	17.18
Cons Inv 5.5 pfd	6.50		6.50
Empire 5.5 pfd	15.00		15.00
Evangeline Savings	12.25	13.00	12.25
Farmers 6 pfd	7.00		7.00
Island Tel 4.5 pfd	6.00		6.00
Island Tel 4.75 pfd	6.25		6.25
Island Tel 5.5 pfd	14.50		14.50
Linwood A	10.00		10.00
Linwood B	17.00		17.00
MRA 'A'	7.25		7.25
Major Vending	3.00		3.00
Mar. Access comm.	1.00		1.00
Mar Access 6 pfd	3.25		3.25
Mar Tel & Tel 7 p	9.75		9.75
" $7.10 pfd	10.00		10.00
Nat Sea Prod pfd	3.40	3.75	3.30
Nfld Lt 5.5 A pfd	7.00	7.75	7.00
Nfld Lt 5.25 B pfd	6.75	7.75	6.75
Sobeys 6.25 pfd	18.00		17.00
Stanfields A	8.00		8.00
Stanfields B	30.00	32.00	29.00

D'après Pemberton Securities, Vanc.

	Off.	Dem.	Off. Prec.
Block Bros wts	6.00	7.50	6.00
Chinook Shopping	2.75	3.25	2.75
Elk Creek	5.00	5.50	5.00
MacMillan pfd	.45	.50	.40
Nelson's Laundry pf	7.25	7.75	7.25
Okanagan Hel 6 pfd	7.25	7.75	7.25
" Conv	24.00	25.00	22.50
" wts	8.25	8.45	7.00
Okanagan Tel pfd	5.00	5.50	5.00
Seaboard Life	1.75	2.25	1.75