

**Pâques fleuries**

Pâques, c'est également l'occasion d'offrir des fleurs et des plantes. Mais quoi offrir et quels sont les soins de base pour les conserver en santé. Un dossier de Danielle Bonneau.

Pages C4 et C5

REGISTRE DE CADEAUX

**ELUS ULTIMA**

ST-LEONARD  
6755 Métropolitain est  
WEST ISLAND  
3205 boul. des Sources

Qualité et bas prix, tous les jours!

Pull et veste  
Esprit, 35 \$ et  
75 \$ Robe  
signée  
Chevignon,  
90 \$  
Chaussures  
Fox, 22 \$

**VIVIANE ROY**  
collaboration spéciale

Le jeans a beaucoup évolué ces dernières années. Du simple pantalon de travail bon marché, il est devenu le vêtement culte de toute une génération, avant d'être un article courtisé par de nombreux designers.

Se déclinant aujourd'hui en version ultra-légère ou stretch, colorée ou délavée, le jeans, aux multiples visages, se porte aussi bien en robe, en chemisier, en jupe ou en blouson.

Flairant la bonne affaire, des compagnies comme Guess, Gap et Calvin Klein — pour ne mentionner que celles-là — ont bâti des empires avec cette simple toile de coton. D'autres, comme Az-zéline Alaïa et Gianni Versace, ont tenté la percée jeans avec moins de succès...

Pour mettre le denim en valeur, il d'abord faut comprendre que sa coupe et son style doivent rester toujours aussi sobres. Le géant Levis en témoigne de belle façon. Après plus de cent ans d'existence, l'entreprise reste une des plus populaires avec ses jeans à boutons 501, ses chemises munies de deux poches plaquées et ses vestes décorées de surpiqûres contrastantes.

SUITE À LA PAGE C2

# Le culte du

# JEANS

Chemise  
Rugby, 120 \$  
Gilet signe  
Dénomé  
Vincent, 115 \$  
Jeans  
Chevignon,  
150 \$

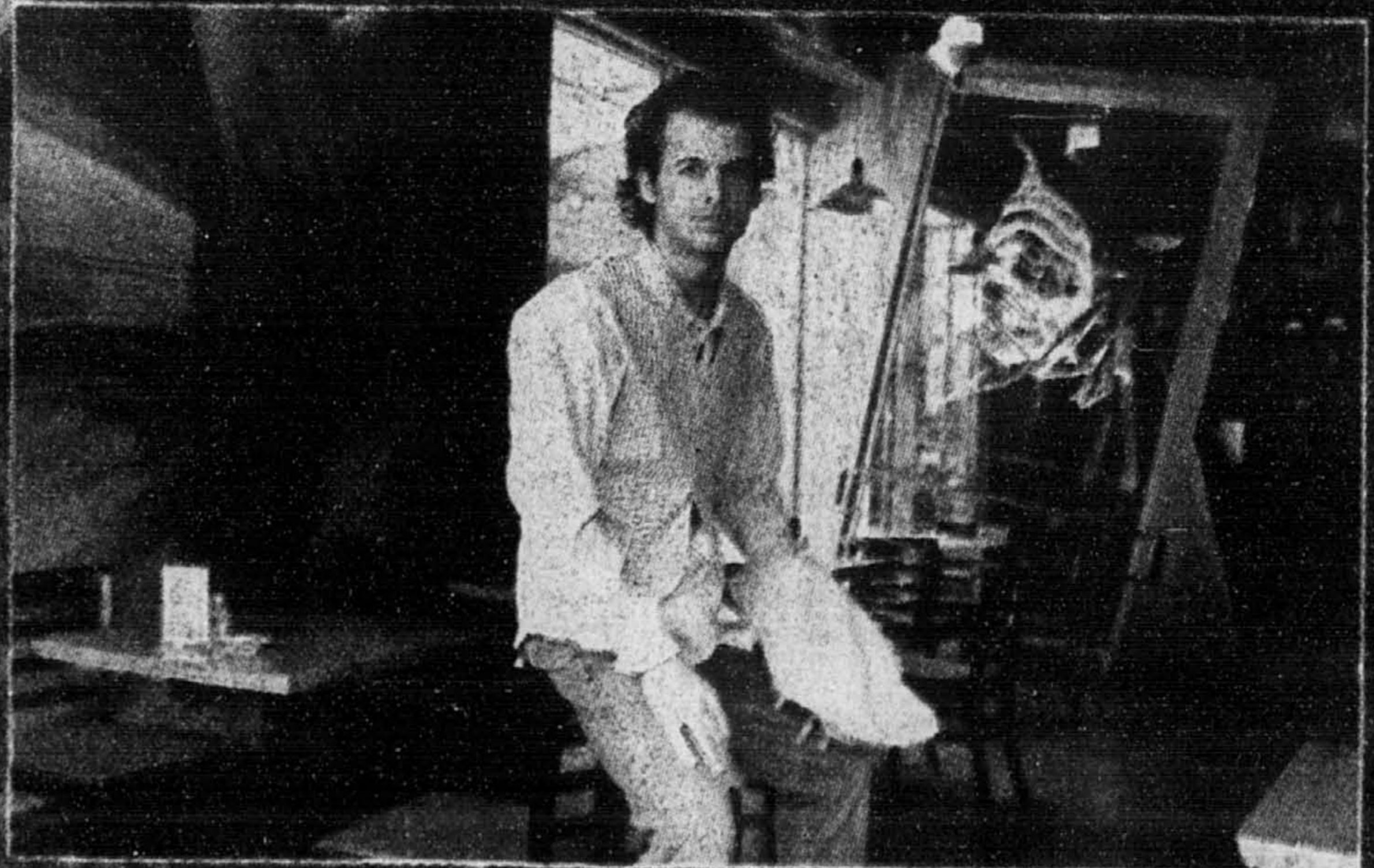

PHOTOS: PIERRE MCCANN / GRAPHISME; LOUËLVE PÔTELLE. Coiffeur: Michaël Reider pour Mod's Hair. Foto / Maquilleur: Julie Bégin / Styliste: Brigitte Boulanger

Multifam familiales à la Résidence Collège Méridien & Multifam familiales au Manoir Victoria & Visite à la Baie James & Appareils Photo

**C'EST AU PARC DES ÎLES QUE ÇA SE PÂQUES!**

Journée gratuite. Plus de 10 000\$ en prix à gagner

le DIMANCHE 3 avril, de 10h à 15h  
INSCRIPTION au pavillon des Baigneurs, à l'île Ste-Hélène

**LA CHASSE AUX OEUFS DE PÂQUES**

Partez dès maintenant pour la chasse aux oeufs de Pâques!

RENSEIGNEMENTS: 872-6093

ASTRAL, Desjardins, la courbe échelle, Place des Arts, Ville de Montréal, STICUM, PÂQUES POUR TOI MON C.C.T.

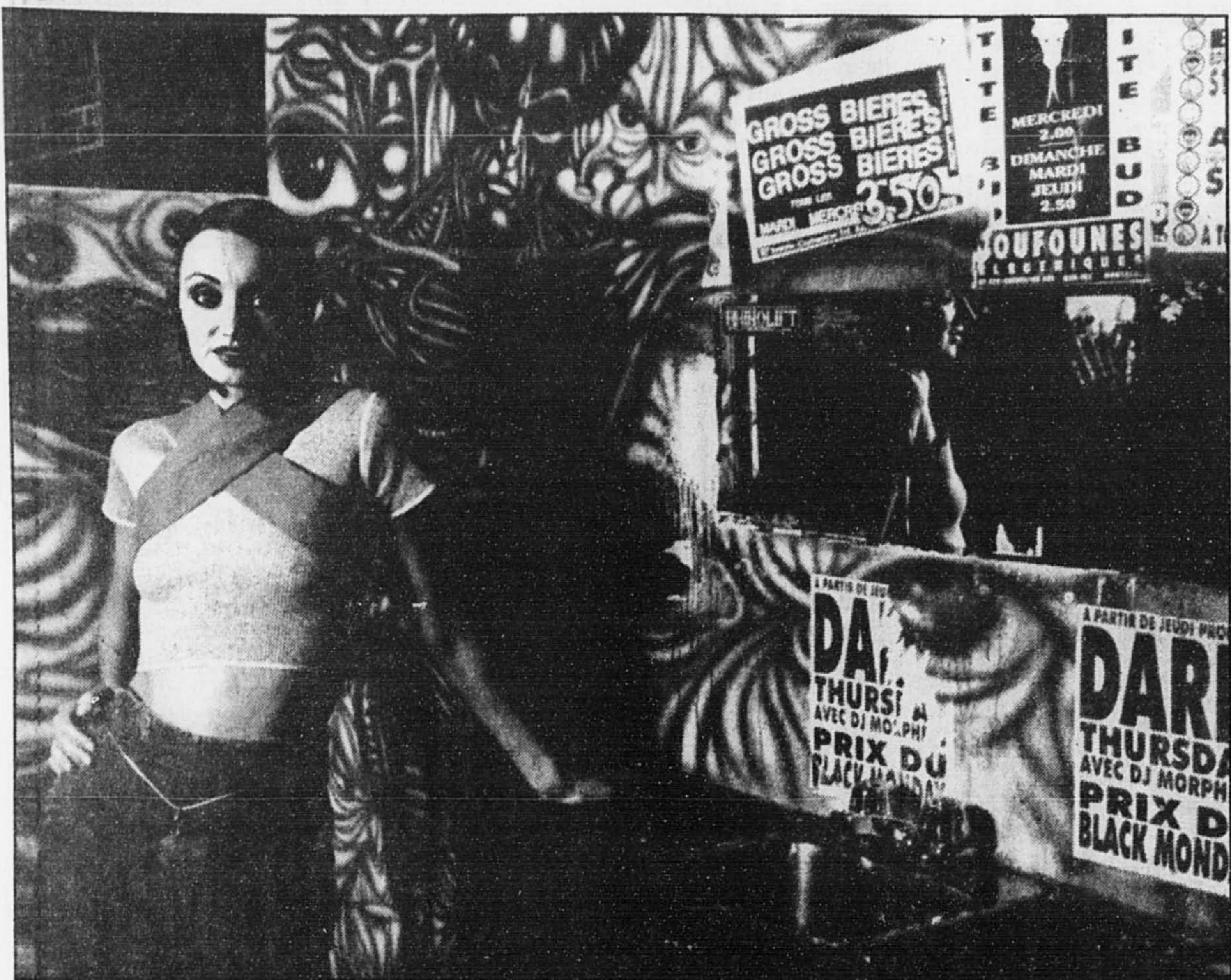

Pantalon  
Esprit, 79 \$.  
Pull Chevignon,  
80 \$. Bijou, 72 \$  
chez Suk-Kwan.

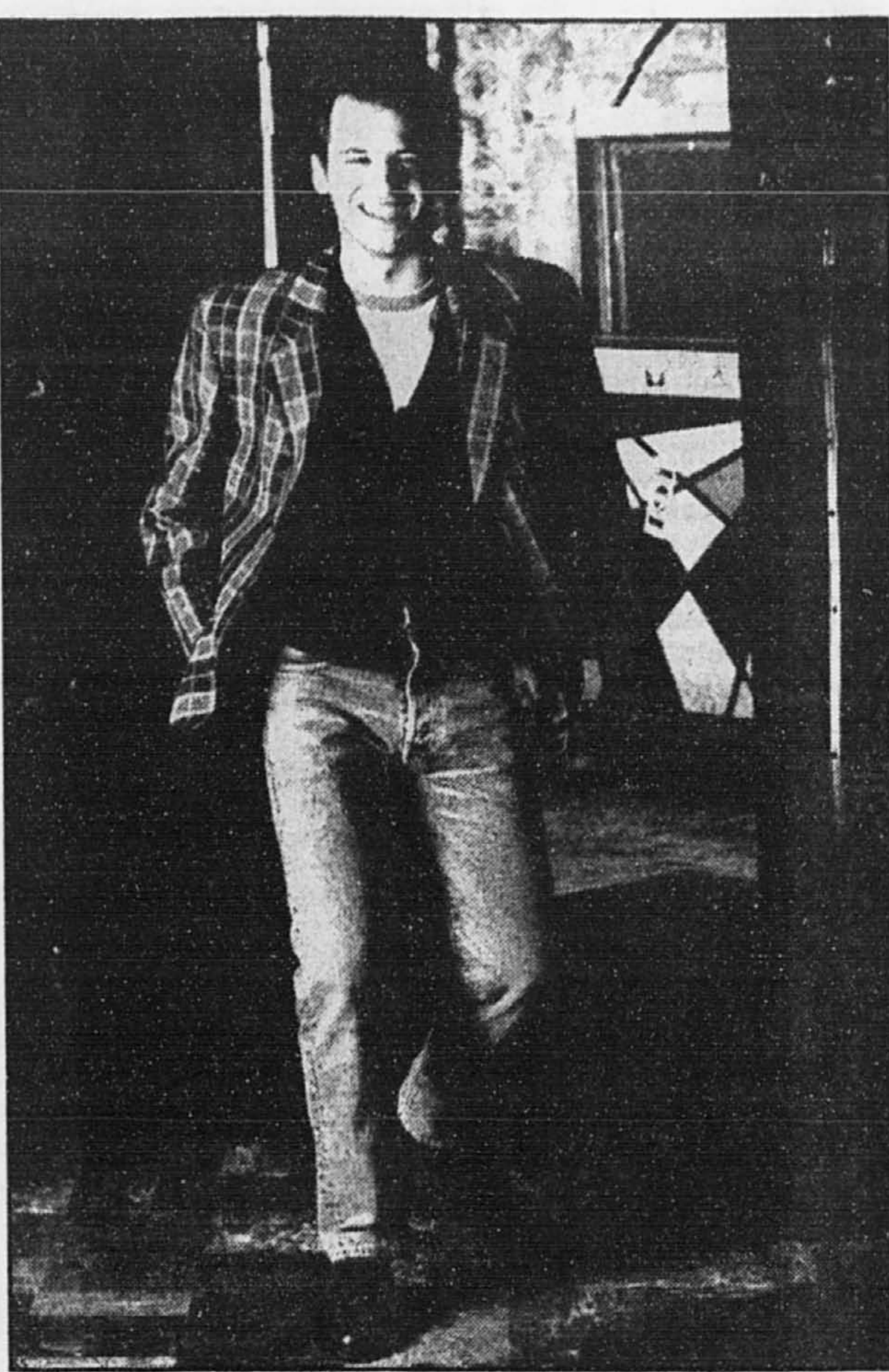

T-shirt  
Chevignon,  
40 \$. Jeans  
Levis. Veste  
Stones, 350 \$.

PHOTOS PIERRE McCANN  
La Presse

# Procurez-vous des bas Hanes et un deuxième modèle\* gratuitement!

Profitez de cette offre spéciale du fabricant et faites ample provision de bas Hanes. En effet, avec tout achat de bas Hanes chez Eaton, vous obtiendrez un deuxième modèle gratuitement!  
\* L'article que vous recevrez en prime sera du même modèle que celui que vous avez acheté. Voici quelques exemples de ce qui vous attends en magasin.

1. «Silk Reflections». Modèle 8718, avec culotte de maintien et pointes renforcées. 6.75
2. Ultra diaphane. Modèle 8950, avec culotte et pointes renforcées. 6.00
3. Voile ultra diaphane. Modèle 8705, avec pied sandale et culotte renforcée. 6.50

La sélection peut varier d'un magasin à l'autre. Offre en vigueur jusqu'au 1er mai 1994. Vendus chez Eaton Centre-ville et à Anjou, Pointe-Claire et Laval.

Rayon des bas, 201. Achats en personne seulement

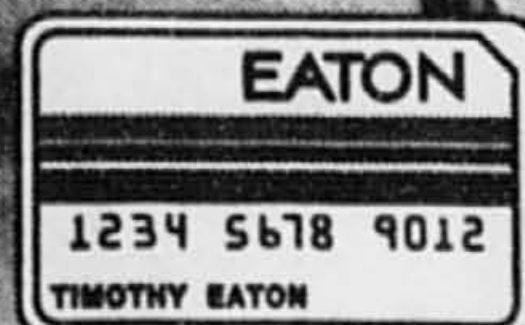

# EATON

Argent remis si la marchandise ne satisfait pas

## Les plus grands designers québécois défilent à TVA

Le gala de la Griffes d'or 1994

Le dimanche 10 avril à 20 h au réseau TVA

Une présentation **EATON**

Argent remis si la marchandise ne satisfait pas

## La petite histoire du jeans

SUITE DE LA PAGE C 1

Au cours de ses meilleures années, le jeans Levis s'est vendu à plus de neuf millions d'exemplaires!

Bien que le jeans fasse maintenant partie des classiques de la mode, il fait pas encore l'unanimité.

Si Yves Saint-Laurent aurait aimé en être l'inventeur, Pierre Cardin le tient en horreur. Peut-être parce que ce bout de tissu fut aussi un symbole de contestation. En effet, lorsque le jeans est apparu en 1960 au grand écran avec James Deans et Marlon Brando, il est tout de suite devenu un symbole de jeunesse. Et associé au mouvement hippy quelques années plus tard, le jeans était aussi mal vu par les gens « bien pensants » de l'époque.

Il faut remonter en 1852 pour voir apparaître le premier jeans. On doit la célèbre invention à monsieur Levi Strauss, originaire de la Bavière. Cet Européen, venu chercher de l'or en Californie, a trouvé un filon autrement plus intéressant en vendant dans son chariot cette toile résistante de bache avec laquelle il confectionnait, sans le savoir, les prototypes des plus célèbres pantalons du monde...



Chemise en jeans signée Philippe Dubuc, 140 \$.  
Chemise beige Rugby, 120 \$.  
Pantalon Esprit, 89 \$.

Merci de votre p'tit coup de cœur.



Au cœur de la solution!

# Carte de mode

**VIVIANE ROY**  
collaboration spéciale

■ Carte de mode, c'était le thème du défilé de mode printemps-été des Promenades de la Cathédrale, qui a eu lieu la semaine dernière au pavillon central du centre commercial du centre-ville.

Carte de mode, parce que les organisateurs ont voulu lancé un clin d'oeil au Casino de Montréal qui remporte un vif succès commercial... ce qui n'est pas le cas de tous les boutiquiers du centre-ville, dont plusieurs trouvent la récession bien longue.

À cette occasion, la scène centrale s'est transformée en immense table à roulette. Pour décor sur le podium, on avait installé deux grosses cartes d'inspiration médiévale — la dame de coeur et le valet de pique — et jeté des programmes du jeu de cartes sur le sol. Voilà pour le mignon concept.

En revanche, les collections qui nous ont été dévoilées ne collaient pas au thème du casino. Non pas qu'elles étaient inintéressantes, mais les vêtements présentés étaient pour la plupart décontractés, sinon dessinés pour le bureau. Manque aussi d'imagination pour la coordination, les chorégraphies et l'éclairage.

Au total, une vingtaine de boutiques ont présenté leurs nouveautés pour les beaux jours. Parmi les looks les mieux réussis: le tailleur-jupe courte de la boutique Le Château coordonné avec des bas au genou et un très sage tailleur-jupe longue de Jacob.

Lors de cette présentation, on a aussi dévoilé des tenues de trois créateurs québécois, Lyse Spégnard, Simon Sébag pour Turbulence et Nadia Toto. Au fil des saisons, la jeune Toto semble avoir raffiné son style, aujourd'hui plus souple et décontracté.

Cet été, la jeune designer combine lin tissé et maille de lin pour en faire une série de mous palazzos, de larges pulls et longues vestes — peut-être un peu trop épaulées.

Pour sa part, Simon Sébag propose des coordonnés toujours aussi colorés que d'habitude: des impers à carreaux vert et jaune, des gilets contrastants. Fait inhabituel, mais tout à fait réussi, les tenues pour hommes de Sébag présentées sur un modèle féminin. Comme quoi le look dandy restera encore dans le paysage de la mode l'été prochain.

**Un des fleurons du défilé: le tailleur-jupe courte de la boutique Le Château, coordonné avec des bas au genou.**

PHOTOS PIERRE McCANN, La Presse



PHOTOS ROBERT MAILLOUX, La Presse

## Des coiffures à faire rougir d'envie Marie-Antoinette

**VIVIANE ROY**  
collaboration spéciale

l'Afrique ou du style glamour des années 50.

■ Lundi soir dernier au Métropolis, le Gala Perspectives a présenté des coiffures de fantaisie à mille lieues de la mode de la rue. Torsades savantes, rallonges frisées ou tirées, tresses entortillées, cheveux gaufrés et perchés en l'air, défiant la loi de la gravité, bref, autant de coiffures de haute voltige qui auraient fait rougir d'envie Marie-Antoinette!

Tout ceci est bien joli et hautement créatif. Mais voilà, le décor et l'éclairage de cet événement nous ramenaient les deux pieds sur terre, en 1994! Les jeux de lumières et le décor agrémenté de formes triangulaires dans un dégradé de turquoise, n'avaient aucun rapport avec ces coiffures exotiques et ces chorégraphies complexes. Un coup d'oeil au décor suffisait pour briser la magie...

Il faut dire que la coiffure de fantaisie est un monde à part. Un univers qui n'est pas régi par les tendances saisonnières et les diktats de la mode. Par exemple, certains coiffeurs ont présenté des créations inspirées de l'Égypte ancienne, de

Lors de ce gala bénéfique, qui amassait des fonds pour Leucan, on a rendu hommage à Charles Booth, propriétaire des salons LaCoupe, ainsi qu'à Léopold Bissonnette, un coiffeur animant les événements de coiffure de calibre international.

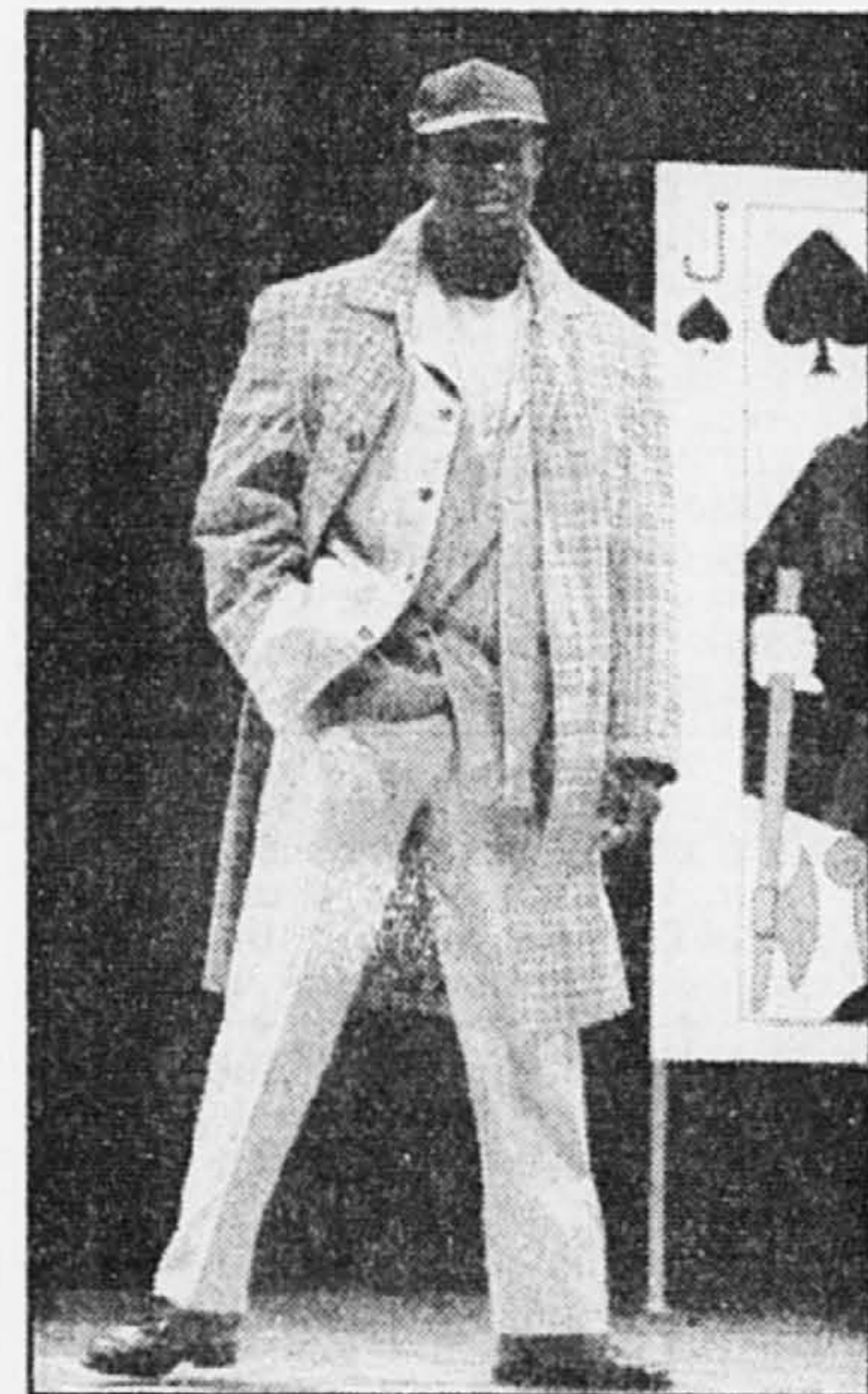
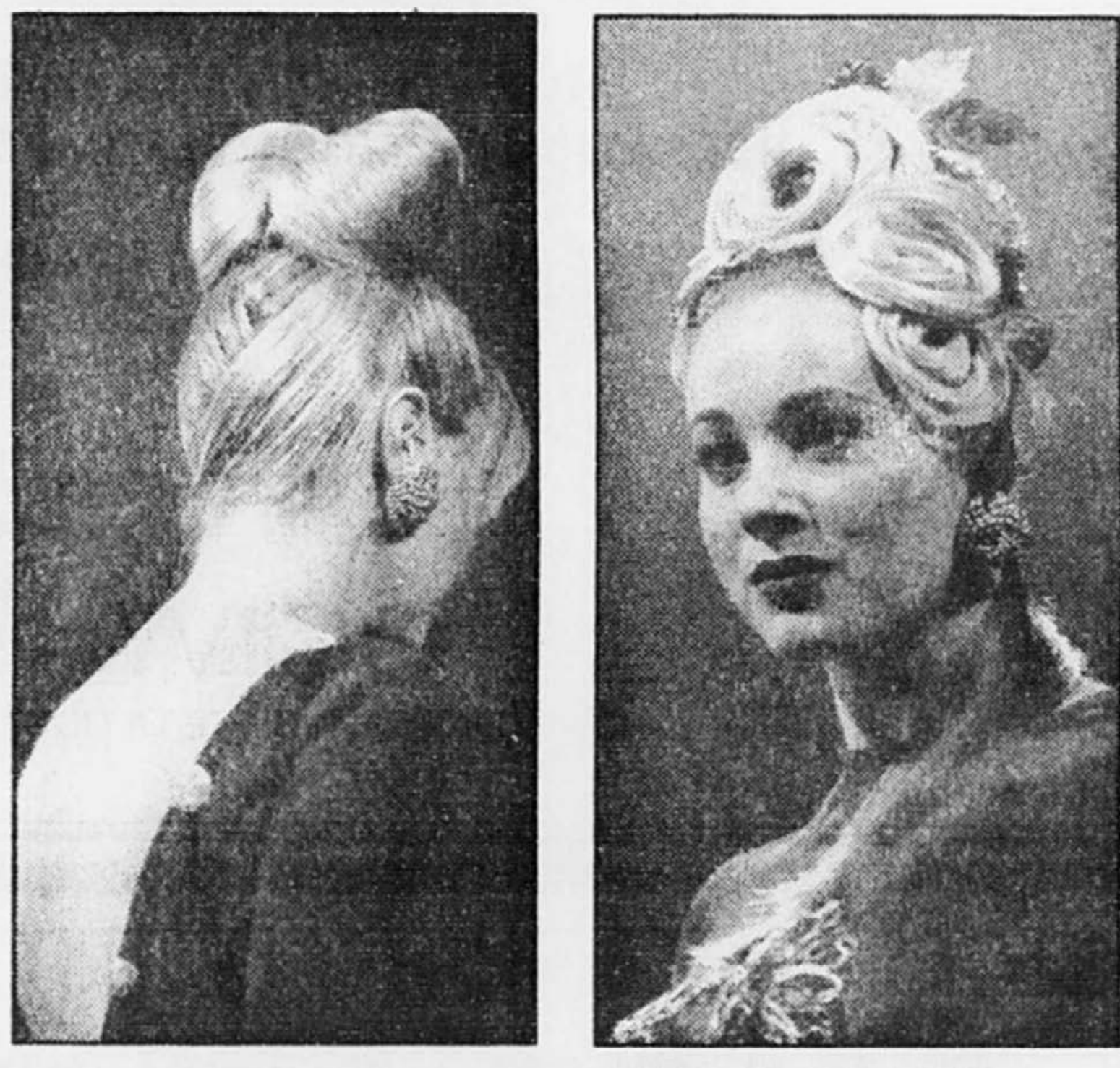

Une création signée Turbulence.



La designer Nadia Toto entourée de deux mannequins présentant ses créations.



Le tailleur-jupe longue de Jacob: sage mais joli.

**C'EST NOUVEAU ET EXCITANT...**

**RITSI PLUS**

Mode couturier, dans les tailles 14+ à prix réduits

La nouvelle boutique dernier cri de Westmount pour la femme indéfinissable...

4917, rue Sherbrooke Ouest, Westmount Tél.: 481-4724

La collection printemps-été 94, pour vous redonner le goût d'être belle en dehors et en dedans.

**BOUTIQUE LYNE L'ESPÉRANCE**

1402, rue Beaubien Est (angle rue Garnier), Montréal 278-4292

**HEURES D'OUVERTURE:**  
Sur rendez-vous: Lundi 10 h 00 à 20 h 00  
Mardi 10 h 00 à 20 h 00  
Mercredi 10 h 00 à 20 h 00  
Vendredi 10 h 00 à 20 h 00  
Sans rendez-vous: Jeudi 10 h 00 à 21 h 00  
Samedi 10 h 00 à 16 h 00 (jusqu'au 30 avril)  
Dimanche fermé

**Hanes**

SOLDES DE BAS PRINTEMPS '94

DÈS AUJOURD'HUI CHEZ OGILVY

RÉDUCTION DE **25%**

SUR TOUS VOS STYLES ET COLORIS PRÉFÉRÉS DE BAS HANES

DU 30 MARS AU 9 AVRIL 1994.

**OGILVY**

OGILVY ACCESSOIRES, REZ-DE-CHAUSSÉE • 842-7711 POSTE. 202 STE-CATHERINE ANGLE DE LA MONTAGNE

**CHANTEZ SOUS LA PLUIE...**

NOTRE IMPERMÉABLE TRENCH CLASSIQUE POUR LES GIBOULÉES DU PRINTEMPS. PLUSIEURS COULEURS DISPONIBLES.

TAILLES 4 À 14 295\$



**OGILVY**

OGILVY FEMME, DEUXIÈME ÉTAGE • 842-7711 POSTE 239 STE-CATHERINE ANGLE DE LA MONTAGNE



**LUCIA**

## Une occasion en chocolat d'offrir des fleurs

DANIELLE BONNEAU

■ À Pâques, on offre des lapins et des poules en chocolat (à ceux qui ne surveillent pas leur ligne), mais aussi des plantes et des fleurs. Pour célébrer la résurrection du Christ et le renouveau de la nature.

« Pâques, c'est un événement joyeux, souligne Georges Liby, président-fondateur du Service d'entretien des plantes Alpha, une entreprise spécialisée dans la vente et l'entretien des plantes de bureaux, qui a ouvert ses portes au public l'automne dernier.

« Les fleurs représentent le printemps, poursuit-il. On offre donc surtout des fleurs coupées ou des potées fleuries. »

Rita Giroux, propriétaire d'une jolie boutique portant son nom, dans le Vieux-Montréal, souligne que les fleurs sont « le signe de la vie qui renaît après l'hiver, où tout semble mort. Elles sont donc aussi un signe de résurrection. »

« Pâques fleuries est le nom populaire donné au dimanche des Rameaux, souligne-t-elle. Il provient des bouquets que l'on portait sur de hautes tiges, lors de la procession. Il s'agissait surtout de lauriers en fleurs. »

Gaétane Lamoureux offre une couronne de Pâques composée de six modules de fleurs printanières.

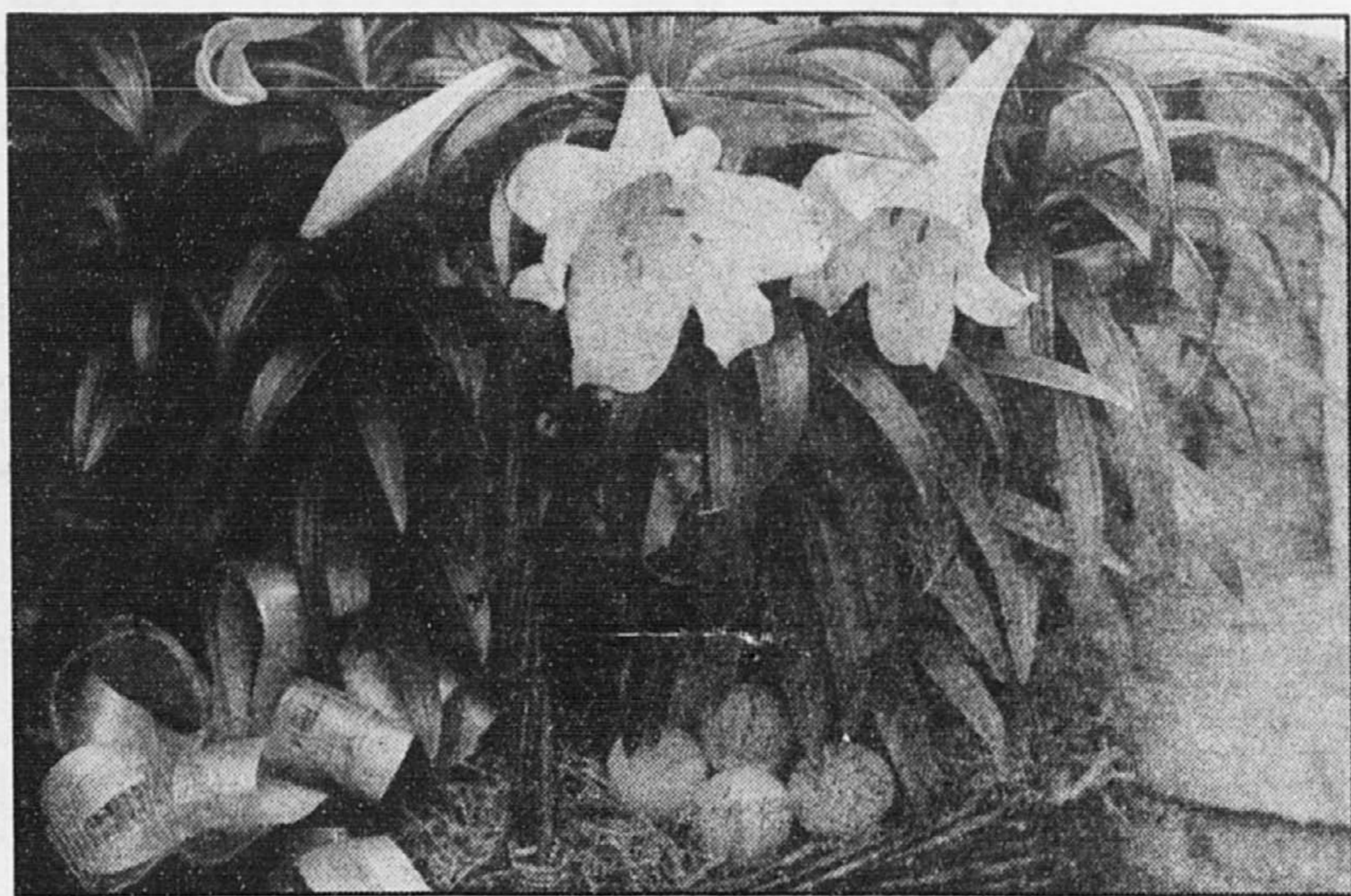

Le lis de Pâques, un grand classique.

PHOTOS JEAN GOUPIL, La Presse

Pour célébrer l'entrée de Jésus à Jérusalem, sept jours avant Pâques, on coupait, en Palestine, des branches (des rameaux) d'arbres locaux, comme le palmier et l'olivier, et les gens fêtaient dans les rues, explique-t-elle. En France, ces arbres ont par la suite été remplacés par le buis, le laurier et le myrte. En Angleterre, le saule marceau a été utilisé et en Hollande, le houx.

Selon elle, les fleurs ont commencé à orner les maisons et les temples au tournant du siècle. À Montréal, pendant l'Entre-deux-guerres (de 1918 à 1940), pour célébrer la fin du carême et le retour de la viande sur les tables, les bouchers épinglaient des fleurs de papier au bout de tiges de métal et les plaçaient dans les viandes exposées dans leurs vitrines, raconte-t-elle. Ceux qui faisaient la livraison décoraient leurs voitures et leurs chevaux de fleurs de papier.

Aujourd'hui, à Pâques, on offre beaucoup le lis de Pâques.

« C'est un classique, indique Georges Liby. Il s'agit d'une potée fleurie. Généralement, une ou deux fleurs blanches sont écloses et il y a quelques boutons, qui vont s'ouvrir au fur et à mesure. »

L'hortensia (auss appelé hydrangée ou quatre-saisons), forme de boules de fleurs roses ou bleues, est une potée fleurie qui se donne aussi surtout à Pâques, poursuit-il. L'azalée est également très populaire.

« C'est la potée fleurie qui dure le plus longtemps, précise-t-il. Si on l'achète quand les fleurs commencent à ouvrir, elle sera en fleurs pendant un à deux mois. Evidemment, cela dépend de différentes conditions, comme la température ambiante. Plus c'est frais dans la maison, moins vite elle vieillira. S'il y a beaucoup de lumière, par ailleurs, les boutons vont ouvrir. Il faut aussi l'arroser en bonne quantité et au bon moment. Il ne faut surtout pas oublier d'arroser une azalée. Si elle sèche, c'est fini! »

Plusieurs offrent aussi des potées fleuries de bulbes forcés, dit-il. Les bulbes (de tulipes, narcisses, jacinthes, jonquilles, etc.) ont alors subi une période de gel de six à huit semaines, et ils sont forcés d'éclore en fonction de dates bien précises.

Gaétane Lamoureux, propriétaire de la boutique Un jardin de rêverie, située dans le passage souterrain reliant le Centre Eaton à la Place Ville-Marie, estime qu'à Pâques, elle vend autant de bouquets de fleurs coupées que de potées fleuries.

« Après l'hiver, les gens ont le goût de voir de la vie dans leur maison, dit-elle. Ils aiment beaucoup les potées fleuries, parce qu'ils ont l'impression qu'il leur restera quelque chose. Beaucoup de bulbes, en effet, peuvent être replantés dans le jardin. Récension oblige, les consommateurs

recherchent depuis trois ou quatre ans des produits plus durables. Lorsqu'ils visitent des parents ou des amis à l'hôpital, ils envoient maintenant des plantes, fleuries de préférence. »

À Pâques, Rita Giroux vend également beaucoup de paniers dans lesquels ont été disposées des petites plantes vertes, le tout décoré de rubans, d'œufs de Pâques et de petits lapins.

Gaétane Lamoureux, de son côté, offre pour la première fois, cette année, une couronne de Pâques composée de six modules de fleurs printanières pouvant être disposés au gré des membres de la famille. Non seulement la couronne décorera-t-elle joliment la table, mais une fois le repas terminé, les invités pourront chacun partir avec un des modules. Ils quitteront avec une partie du lien qui a uni tout le monde autour de la table. Ou encore, les modules pourront être dispersés un peu partout dans la maison.

« J'aime laisser à mes clients une certaine part de créativité, explique Mme Lamoureux. Les modules de fleurs printanières, par exemple, peuvent être placés de différentes façons, en jouant avec les hauteurs et les couleurs. Un petit lapin et des œufs complètent le tout. C'est important. Les consommateurs veulent décorer la table avec des fleurs, mais ils aiment aussi retrouver des symboles de Pâques. »

**Liz Claiborne**  
**ELISABETH**

BOUTIQUE ELISABETH  
TAILLES 14 - 22 EXCLUSIVEMENT.

MÊME QUALITÉ PARFAITE,  
VERSATILITÉ ET COUPES IMPECCABLES.

LA SIGNATURE LIZ CLAIBORNE.

QUATRIÈME ÉTAGE  
842-7711, POSTE 251

OGILVY

STE-CATHERINE ANGLE DE LA MONTAGNE

# SOLDE DE TISSUS

JUSQU'À

# 50% DE RABAIS

- ◆ TISSUS ÉLÉGANCE, UN MAGASIN DE TISSUS EUROPÉENS CÉLÈBRE DANS LE MONDE ENTIER, SERA À MONTRÉAL POUR UNE JOURNÉE SEULEMENT, SOIT LE SAMEDI 2 AVRIL PROCHAIN.
- ◆ PLUS DE 1 000 COUPONS DES PLUS BEAUX TISSUS DE LAINE, DE SOIE, DE COTON ET DE LIN EUROPÉENS.
- ◆ EN VEDETTE : LES COUTURIERS VALENTINO ET UNGARO

UNE JOURNÉE SEULEMENT  
LE SAMEDI 2 AVRIL DE 9 h À 16 h

**HÔTEL DELTA MONTRÉAL**

(MEZZANINE — SALON OPUS N° 1 & N° 2)

450, rue SHERBROOKE OUEST

(ENTRÉE AU 475, AVENUE DU PRÉSIDENT - KENNEDY)

MODALITÉS DE PAIEMENT : COMPTANT • VISA • MASTERCARD • AMERICAN EXPRESS

# Tissus Éléance

VANCOUVER • TORONTO • LOS ANGELES



SONIA RYKIEL, CÉLÈBRE POUR SES TRICOTS RAFFINÉS IDÉALS POUR LE VOYAGE,

COLLECTION PRINTEMPS 94

LA BOUTIQUE HR, AU 2<sup>e</sup>

# HOLT RENFREW

SHERBROOKE ET DE LA MONTAGNE, 842-5111

# Si vous aimez vos plantes, évitez de trop les arroser



Le spathiphyllum indique clairement lorsqu'il a soif. Ses feuilles ont alors tendance à s'affaisser. PHOTO JEAN GOUPIL, La Presse

**DANIELLE BONNEAU**

■ Les plantes ont un ennemi commun: l'arrosage trop fréquent.

«Neuf personnes sur 10 arrosent trop, estime Georges Liby, président-fondateur du Service d'entretien des plantes Alpha, une entreprise spécialisée dans la vente et l'entretien des plantes de bureau, qui a ouvert ses portes au public l'automne dernier.

«Si une plante n'a pas l'air bien, les gens l'arrosent», dit-il.

Les consommateurs lui demandent souvent quand faut-il arroser une plante et quelle quantité d'eau verser. Selon lui, tout dépend des variétés et de la température ambiante.

«L'été, on boit plus parce qu'il fait plus chaud, explique-t-il. C'est la même chose avec les plantes.

«Idéalement, elles devraient être arrosées lorsqu'elles indiquent qu'elles ont soif, poursuit-il. Les gens qui ont le plus de succès avec leurs plantes remarquent, en observant la position de leur feuillage, lorsqu'il est temps de les arroser.

Un bon arrosage est toujours meilleur que plusieurs petits, croit-il. Et une plante ne devrait pas être arrosée plus d'une fois par semaine, même l'été.

«Si elle a besoin d'un arrosage

plus fréquent, à moins de se trouver en plein soleil, c'est parce que le pot est trop petit. Le volume de la terre est insuffisant pour répondre à ses besoins.»

M. Liby rappelle qu'il est préférable d'arroser les plantes avec de l'eau tiède, car la terre est à la température ambiante. Si l'eau est trop froide, les plantes subiront un choc (un peu comme quand on prend une douche à l'eau glacée).

Entre deux arrosages, enfin, il suggère de bien laisser sécher la terre. «Il n'y a rien de pire que de constamment maintenir le sol humide. Dans 90 p. cent des cas, il ne faut pas qu'il y ait de l'eau en permanence dans l'assiette de drainage. Si on arrose la plante par le haut et que de l'eau déborde, il ne faut pas en laisser dans l'assiette plus d'une demi-heure ou une heure. La terre aura alors absorbé ce dont elle a besoin et il faut jeter ce qui reste. C'est très important. Sinon, les racines commenceront à étouffer et à pourrir.»

Rita Giroux, propriétaire d'une boutique qui porte son nom, dans le Vieux-Montréal, suggère de toucher la terre, à environ un pouce de la surface, pour vérifier s'il est temps d'arroser.

«Si on sent le moindre arrosage d'humidité, il est préférable d'attendre encore deux ou trois jours

avant d'arroser, estime-t-elle. La plupart des plantes souffriront moins si on les arrose deux ou trois jours trop tôt. C'est à ce moment-là que les feuilles jaunissent.

«Il faut laisser sécher et arroser», recommande-t-elle.

**Clarté et humidité**

Toutes les plantes à fleurs ont besoin d'un minimum d'humidité et de clarté, souligne par ailleurs Gaétane Lamoureux, propriétaire de la boutique Un jardin de rêverie, située dans le passage souterrain reliant la Place Ville-Marie au Centre Eaton.

«Si on veut faire reflourir une plante, cela prend beaucoup de soins, explique-t-elle. Il faut la laisser dormir et lui donner suffisamment de vitamines.»

Plusieurs rempotent leurs plantes à fleurs dans des pots trop gros, déplore-t-elle. Or celles-ci ont besoin d'être à l'étroit dans leur pot pour faire leurs racines. Elles ne concentrent leur attention sur leur feuillage et leurs fleurs que lorsque leurs racines occupent tout l'espace disponible. Mme Lamoureux recommande donc à ceux qui rempotent leurs plantes à fleurs, de toujours acheter un pot de la grandeur suivante.

## Sachez choisir les plantes selon vos besoins

■ Les plantes comblent deux besoins: on les achète pour décorer ou pour en prendre soin, estime Georges Liby, président-fondateur du Service d'entretien des plantes Alpha. Selon les individus, un élément est plus important que l'autre.

Lorsque nous choisissons des plantes, nous devons considérer les soins qu'elles requièrent et notre capacité de les soigner, précise-t-il. «Si les gens voyagent

beaucoup et s'absentent plusieurs semaines à la fois, ils feraient mieux d'acheter des cactus, dit-il. A moins que quelqu'un puisse aller arroser les plantes pendant leur absence.»

Certaines plantes exigent beaucoup de lumière, poursuit-il. Il faut donc évaluer l'éclairage naturel ambiant. S'il est insuffisant à l'endroit où on prévoit mettre une plante, des lampes halogènes

peuvent être installées pour compenser.

«Tous les parasites et toutes les maladies sont responsables d'environ 10 p. cent des décès des plantes, révèle-t-il. Dans 90 p. cent des cas, c'est l'arrosage et le manque de lumière qui doivent être blâmés.

«Moins une plante a de la lumière, plus elle est vulnérable, explique-t-il. C'est comme les humains. S'ils sont en bonne santé, ils pourront mieux résister aux excès. Une plante située près d'une fenêtre sera pleine d'énergie et moins fragile.»

M. Liby, dont la quarantaine d'employés prend surtout soin des plantes ornant 700 bureaux situés à Montréal, a ouvert son commerce au public l'automne dernier. Dans sa vaste boutique de la rue Peel, il offre un choix important de pots et cache-pots importés d'un peu partout à travers le monde, et un bon nombre de grandes plantes, de qualité et

acclimatées. Il garde, par exemple, les plantes exotiques un certain temps avant de les vendre afin qu'elles ne perdent pas leurs feuilles une fois dans leur nouvel environnement.

«Lorsque les consommateurs paient 3 \$ ou 4 \$ pour une plante achetée dans une grande surface, cela ne les dérange pas trop si elle meurt peu de temps après, dit-il. C'est une autre histoire s'ils ont déboursé 20 \$ ou 25 \$. Les gens qui viennent ici achètent ce qu'ils ne trouvent pas ailleurs.»

Au moment de l'achat, il suggère également de considérer le développement futur de la plante convoitée. Se développera-t-elle en hauteur ou en largeur? «Une plante volumineuse peut embellir un coin et camoufler une monstruosité, indique-t-il. Si quelqu'un a une vieille cheminée toute défoncée qu'il n'a pas le temps ou les moyens de faire réparer, il n'a qu'à placer une plante devant. Cela lui coûte 75 \$ et le problème est réglé.»

## Tailles 14 - 26, Exclusivement

**SALON JULIETTE**  
5457, QUEEN MARY 484-3558

STATIONNEMENT GRATUIT  
5120, EARNSCLIFFE (ANGLE QUEEN MARY)  
11 H À 5 H

OUVERT LE JEUDI JUSQU'À 9 H.

LES PRIX INCLUENT LA T.P.S.

### RONFLEMENT

TRAITÉ AU

### LASER

AU CABINET DE CONSULTATION, PAR DES CHIRURGIENS OTO-RHINO-LARYNGOLOGISTES.

CENTRE DU RONFLEMENT DE MONTRÉAL ENR.

Tél.: 327-5060

### GARDE ET NETTOYAGE DE FOURRURE CHEZ EATON

FOURRURES PAR *Vintage*

59\$

- Comprend cueillette et livraison.
  - Inspection gratuite
  - Offre spéciale à 79\$ pour cuir, mouton rase et doublure en fourrure
  - Protection de 500.00 pour garde de fourrure
  - Informez-vous au sujet des frais d'assurance
- Tous nos services sont appuyés par la fameuse garantie Eaton.

Fiez-vous aux experts Eaton

Eaton Centre-ville, 3e étage et à Anjou, Pointe-Claire, Cavendish, Saint-Bruno, Laval, Rockland, Beloeil et LaSalle. Composez le (514) 284-8820. Télécopieur: (514) 284-8019

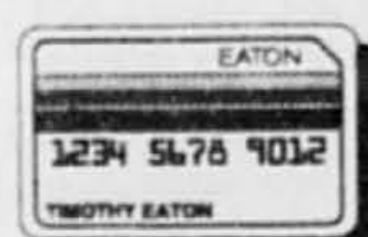

**EATON**

Argent remis si la marchandise ne satisfait pas

## VOTRE PRIME LANCÔME CHEZ HOLT RENFREW

Lancôme, Paris, présente **Rénergie Yeux**, une crème antirides et fermeté spécifique pour les yeux. À base d'ingrédients hydrophiles formulés pour les besoins spéciaux du contour des yeux si fragile, ce produit remarquable atténue de façon visible les rides et les petites lignes. Le résultat: la peau très vulnérable autour des yeux paraît plus résistante, plus souple et d'aspect plus jeune. Venez découvrir Rénergie Yeux à notre comptoir Lancôme dès aujourd'hui. 15 mL, 43 \$.

Seulement chez Holt: Vous recevrez «Beauté raffinée» pour tout achat Lancôme de 20 \$ minimum. Elle se compose de **Niosôme+**, système antiâge réinventé 15 mL, **Effacil**, démaquillant doux pour les yeux 60 mL, **Carecils Excellence**, mascara traitant en Noir 2,5 mL, **Rouge absolu**, rouge à lèvres hydratant longue tenue en Rouge rayonnant et **Trésor**, lait précieux pour le corps 30 mL, le tout dans une ravissante pochette.



UN CADEAU POUR VOUS SEULEMENT CHEZ HOLT RENFREW

SHERBROOKE ET DE LA MONTAGNE, 842-5111 • ROCKLAND, 738-3500 • FAIRVIEW, POINTE-CLAIRE, 694-6310  
Magasins ouverts du lundi au mercredi jusqu'à 18 h, les jeudi et vendredi jusqu'à 21 h, le samedi jusqu'à 17 h et le dimanche de midi à 17 h • Tous les magasins seront fermés le dimanche de Pâques

**HOLT RENFREW**



Ces six adorables figurines représentant quelques-uns des personnages incarnés par le sympathique extraterrestre, B!bi.

PHOTO PIERRE COTE. La Presse

## Des figurines de la série B!bi et Geneviève

DANIELLE BONNEAU

Les amateurs de la populaire série d'émissions pour enfants *B!bi et Geneviève*, diffusée sur l'onde du Canal famille, sont comblés: aux puzzles, à la poupée B!bi, aux cassettes vidéo et audio et aux livres s'inspirant de la série, s'ajoutent maintenant deux livres à colorier et six adorables figurines de deux pouces et quart représentant quelques-uns des personnages incarnés par le sympathique extraterrestre.

«Sans une gamme complète de produits, il est difficile d'obtenir une bonne visibilité dans les grands magasins, les boutiques de jouets et les librairies, explique Paul Cadieux, cocrateur de la série. Auparavant, les consommateurs intéressés à se procurer nos produits dérivés avaient de la difficulté à les trouver. Nous espérons changer cela.»

Depuis septembre 1988, B!bi a figuré dans plus de 1200 émissions et concours originaux. Chaque semaine, plus de 400 000 enfants regardent les aventures du millezédien aux cheveux verts, estime M. Cadieux.

A l'origine, le Canal famille était à la recherche d'une émission qui pourrait rallier tous ses téléspectateurs, qu'ils aient 2, 7 ou 14 ans, pour ouvrir et fermer sa grille horaire. Pas une mince affaire!

Estimant qu'il manquait une émission comme *Bobino*, mettant en relation une marionnette et un comédien, et croyant qu'il serait intéressant d'y ajouter la notion de concours, Paul Cadieux a contacté le réseau. Il a ensuite développé le concept avec Francine Tougas. C'est ainsi que B!bi a vu le jour.

«B!bi est né sur la planète X.Y.1000Z. Il y a 12 000 ans et à l'école, il est en 452e année, explique M. Cadieux. Il a choisi de venir sur la Terre pour faire son stage de planète. Son vaisseau spatial a atterri chez Geneviève et il l'a choisie comme professeur de stage.»

«Comme B!bi n'a pas d'âge de référence sur notre planète, les enfants de tous les âges s'intéressent à lui, poursuit-il. Il est très intelligent dans son univers, mais ici, il ignore beaucoup de choses. On ne peut donc lui en vouloir lorsqu'il fait des erreurs. Les enfants s'identifient complètement à son personnage. Ils s'identifient également à la relation établie entre B!bi et Geneviève, une jeune graphiste qui travaille chez elle. Elle représente une mère, une grande sœur ou une amie.»

Dans la deuxième partie de l'émission, B!bi invite ses jeunes amis à lui envoyer des dessins pour l'aider dans ses recherches sur la Terre. Il a reçu jusqu'à 20 000 cartes postales pour un seul concours! Le lancement de deux livres à colorier, cette semaine, était donc tout naturel. (Ils coûtent 1,99 \$ chacun)

Lorsque les mini-figurines de B!bi ont été

conçues, leur prix a été pris en considération, souligne M. Cadieux. «Nous aurions pu faire des figurines un peu plus grandes, mais elles auraient coûté plus cher, indique-t-il. Je voulais qu'elles soient accessibles à tous.»

Six figurines sont maintenant offertes. D'autres devraient être éventuellement lancées. Elles représentent B!bi vêtu de costumes qu'il a déjà mis dans des émissions. On le voit donc en tambour-major (une réplique du costume qu'il a trouvé dans une poubelle, la première année), en enfant japonais (c'est le déguisement de son ami W!wi, qui fait son stage au Japon), en poète (ce qu'il porte lorsqu'il lit les poèmes envoyés par les enfants) et en écologiste (c'est le costume qu'il met quand il va étudier les enfants dans les écoles). Il y a aussi B!bi au naturel et B!bi portant un maillot de bain (celui qu'il met lorsqu'il va au chalet de la mère de Geneviève). Leur prix? 1,99 \$ chacune.

B!bi et son ami Julien-le-musicien sont actuellement en tournée. Vendredi et samedi, ils présenteront un avant-première de leur nouveau spectacle *En avant la musique*, dans la cour centrale du Carrefour Angrignon, à 11 h et 14 h. Il y aura des surprises pour les 1000 premières personnes. Le samedi 9 avril, à 15 h, 14 h, 15 h et 16 h, les enfants pourront également leur poser des tas de questions dans la cour centrale de la Place Longueuil. Renseignements: (514) 931-6190.



«L'image métamorphosée», selon Siphay Southidara, du collège Marie-Victorin.



### Le concours Smirnoff

Trois élèves ont été sélectionnés la semaine dernière pour la finale nationale du Prix international de mode Smirnoff, qui se tiendra au Métropolis le 16 mai. Les trois finalistes de la région «Est du Canada» sont Nicole Allard, du collège LaSalle, Sara Fugulin et Siphay Southidara, tous deux du collège Marie-Victorin. Ces concurrents rivaliseront avec ceux des régions du Centre et de l'Ouest canadien. La finale internationale, regroupant une trentaine de pays, aura lieu à Dublin en Irlande, au mois de novembre.

Le lauréat de cette finale internationale recevra une bourse de 10 000 \$. Rappelons que le grand prix international Smirnoff a été décerné en 1992, à Frédéric Tremblay, un diplômé du collège Lasalle. Ce dernier poursuit en ce moment des études en design de mode à Londres.

Cette année, le thème du concours, «L'image métamorphosée», a été rédigé en collaboration avec John Galliano, un créateur excentrique de réputation internationale, qui

présente ses collections chaque saison à Paris. Dans cette compétition de prestige misant d'abord et avant sur la créativité, les participants sont invités à «oublier la routine quotidienne et nous faire découvrir un monde irréel».

### Erratum

Dans le cahier spécial Tendances printemps-été, il aurait fallu lire que le bar les Foufounes Electriques est situé au 87, rue Sainte-Catherine Est.

Par ailleurs, le défilé du collège Lasalle aura lieu le 17 avril prochain et non le 14 avril. Pour de plus amples renseignements: 939-4442.

### Tour Mode à Paris

Pour avoir plus d'informations sur le voyage Tour Mode à Paris de M. Luc Breton, qui aura lieu du 29 mai au 10 juin, vous pouvez joindre le 526-2877.

### Défilé du cégep Marie-Victorin

Le défilé du cégep Marie-Victorin, présenté depuis quelques années au Théâtre Saint-Denis, revient «à la maison», à la salle de spectacle Desilets, située sur le campus de l'école. Le défilé de cette année, le 19e, s'intitule *Collection 1994. A la fine pointe de la mode*. Le dernier-né des cégeps de la province profite de cette occasion pour faire connaître ses nouveaux quartiers revampés. Les défilés auront lieu les 10, 11 et 12 mai. Pour vous procurer des billets: 328-3848



Une création signée Nicole Allard du collège LaSalle.

**Christofle**  
Paris

Couverts Christofle 5 pièces en métal argenté  
14 modèles à partir de 138 \$

Pour votre liste de mariage, un accueil chaleureux et un service professionnel.

**OGILVY**  
REZ-DE-CHAUSSEE  
Sainte-Catherine  
angle de la Montagne

**Pavillon Christofle**  
Seul dépositaire autorisé au Québec

Tél.: (514) 987-1242  
Fax: (514) 649-4261

**CHAPEAU! QUEL STYLE!**

Classiques. Sensationnels. Séduisants. Émoustillants! Les plus beaux accessoires de printemps, seulement chez Ogilvy.

Ogilvy Accessoires, rez-de-chaussée.

**SEULEMENT CHEZ OGILVY**  
**DÉCORATION D'OEUF DE PÂQUES UKRAINIENS**

Une magnifique tradition chez Ogilvy: l'art légendaire de la décoration d'oeufs de Pâques ukrainiens. Donya Slobodian exécutera cet art devant vous les:

mardi 29, mercredi 30 mars et samedi 2 avril  
11h00 à 15h00

Aussi les jeudi 31 mars et vendredi 1er avril  
11h00 à 16h00.

Ogilvy Cadeaux, sous-sol.

**OGILVY**  
STE-CATHERINE ANGLE DE LA MONTAGNE

Confiez vos fourrures à **Labelle Fourrure**  
Depuis 1916

Labelle Fourrures vous assure la sécurité et la protection que seul un établissement responsable peut vous offrir.

Nous faisons la cueillette et la livraison de vos fourrures gratuitement dans un rayon de 40 km de Montréal.  
Nous les nettoyons (procédé Lusterized).  
Nous les réparons et en faisons le remodelage (sur demande).  
Nous les assurons.

6570, rue Saint-Hubert, Montréal Tél.: 276-3701  
Maison fondée en 1910

**PUBLI-REPORTAGE**  
**VOUS PERDEZ VOS CHEVEUX ?**  
**NE PERDEZ PLUS VOTRE TEMPS...**

**Qui perd ses cheveux ?**  
D'après les études réalisées, 48 % des hommes perdent leurs cheveux entre l'âge de 20 à 45 ans alors que 25 % des femmes vivent ce problème.

**Pourquoi perd-on ses cheveux ?**  
La santé des cheveux dépend de plusieurs facteurs, dont le principal est la condition de leur racine. Le cheveu lui-même est constitué de cellules qui sont créées une à une par les follicules, situés sous votre cuir chevelu. La qualité de ces cellules est essentielle pour avoir des cheveux sains, souples et brillants. Pour aider à corriger, stimuler et optimiser l'activité cellulaire et à agir sur la circulation sanguine de votre cuir chevelu, les soins Normico interviennent au niveau même de la racine.

**Quand faut-il agir ?**  
Tout le monde perd des cheveux sur une base quotidienne et c'est normal.

On doit donc penser à consulter dès que la chute de cheveux se montre plus prononcée afin de prévenir avant que le problème ne s'aggrave.

**L'analyse en profondeur : un prérequis pour optimiser vos soins.**  
Les spécialistes en soins capillaires Normico examinent minutieusement le bulbe de votre cheveu avant de vous recommander produits et soins appropriés. Notre concept d'analyse permet d'aider à identifier ou anticiper vos problèmes bien précis, d'en trouver les solutions et de contribuer à ramener votre chevelure sur la voie de l'équilibre, indispensable à sa beauté et à sa sauvegarde.

**À quoi puis-je m'attendre comme soins recommandés ?**  
Selon les résultats de l'analyse, des produits bien précis et quotidiens vous seront conseillés pour utilisation à la maison. De plus, dans certains cas, des soins intensifs en institut peuvent être recommandés à raison d'un par semaine. La nature et le nombre des traitements peuvent varier selon les besoins de chaque personne.

**Résultats**  
La majorité des personnes verront une amélioration de la qualité de leurs cheveux ainsi qu'une diminution de la perte des cheveux à l'intérieur d'une période de deux mois. Comme les cheveux perdus ne repoussent pas, il est très important de consulter le plus rapidement possible votre conseillère Normico et de vous assurer d'être suivi de près afin de prévenir des problèmes futurs.

**Efficacité dans la prévention**  
Tous les produits Normico utilisés ont été développés par une équipe de chercheurs qui connaissent à fond la morphologie capillaire. Après plusieurs années d'essais cliniques, les résultats ont démontré leur efficacité à améliorer la vascularisation du cuir chevelu.

Si vous recherchez une perruque à l'allure exceptionnelle découvrez notre collection de perruques de grande qualité. Que ce soit des cheveux naturels ou synthétiques que vous désirez, vous pouvez être assurée qu'elles ont la remarquable beauté d'une chevelure saine et vigoureuse. Vous pourrez les essayer dans le confort de nos cabines privées.

Téléphonez ou passez nous voir Centre de soins capillaires 677, rue Ste-Catherine Ouest, Montréal (Québec) Téléphone: (514) 284-8860

**normico**  
CENTRE DE SOINS CAPILLAIRES

Les produits Normico sont offerts exclusivement chez Eaton Centre-Ville.

**EATON**

AVIS LÉGAUX - APPELS D'OFFRES - SOUMISSIONS - ENCANS



COMITÉ D'ACHATS  
REGROUPÉS  
DE LA  
MONTÉRÉGIE

APPEL D'OFFRES 1994-1995

Le Comité d'achats regroupés de la Montérégie, au nom des organismes participants, demande des soumissions pour la fourniture de produits compris dans les projets suivants:

- Projet 01-94-95 Papier impression et carton
- Projet 03-94-95 Papier informatique
- Projet 04-94-95 Fourniture de sacs à ordures
- Projet 05-94-95 Papier hygienique
- Projet 06-94-95 Eclairage
- Projet 07-94-95 Entretien ménager (accessoires et tampons exclusivement)
- Projet 10-94-95 Filtres à air
- Projet 12-94-95 Enveloppes de papier recyclé
- Projet 14-94-95 Fournitures de bureau (papier)
- Projet 15-94-95 Fournitures informatiques (disquettes, rubans d'imprimantes, cartouches d'encre, cassettes de back-up)
- Projet 16-94-95 Étiquettes autocollantes

Les documents d'appel d'offres seront disponibles, auprès de Mme Jacqueline Nadeau (tél.: (514) 670-2230), au bureau du Comité d'achats regroupés de la Montérégie, au 13, rue Saint-Laurent Est, Longueuil, à compter du 31 mars 1994, du lundi au jeudi entre 8 h 30 et 16 h et le vendredi entre 8 h 30 et 12 h. Les documents d'appel d'offres vous seront remis moyennant un versement non remboursable de 25 \$ par projet (TVQ et TPS incluses) sous forme d'argent, mandat ou chèque émis à l'ordre de la Commission scolaire Taillon. (Aucun chèque personnel ne sera accepté).

Des garanties de soumission sont exigées pour certains projets. Elles doivent être déposées par cautionnement, valide pour une période de soixante (60) jours, ou par chèque visé à l'ordre de la Commission scolaire Taillon.

Les soumissions seront reçues sur les formulaires prévus à cette fin, dûment signés, sous enveloppes dûment identifiées et cachetées, au Comité d'achats regroupés de la Montérégie, 13, rue Saint-Laurent Est, Longueuil (salle Flore Lauretienne), jusqu'à 14 h (heure locale en vigueur), le mercredi 20 avril 1994 pour être ouvertes publiquement au même endroit, le même jour et à la même heure.

Les soumissionnaires devront se conformer aux documents de soumission et le Comité d'achats regroupés de la Montérégie ne s'engage à accepter ni la plus basse ni aucune des soumissions reçues. De plus, il se réserve le droit d'accepter celles-ci en tout ou en partie.



VILLE DE  
POINTE-CLAIRE

APPEL D'OFFRES  
Soumission: #946

DESCRIPTION: FOURNIR DE L'AS-  
PHALTE CHAUDE DE DIFFÉRENTS  
MÉLANGES POUR L'ANNÉE 1994,  
EN LA VILLE DE POINTE-CLAIRE

Les soumissions doivent être adressées au Conseil de la Ville de Pointe-Claire et retournées au Gérant de l'Approvisionnement de la Ville, à l'Hôtel de Ville, 451, boul. St-Jean, Pointe-Claire, Québec, le plus tard à onze heures (11 h) le MERCREDI 13 AVRIL 1994

Les soumissions seront ouvertes en public à l'Hôtel de Ville, à onze heures, la journée de la fermeture des soumissions. Les enveloppes contenant les soumissions doivent être marquées clairement quant à leur contenu.

Les documents pourront être obtenus au Service de l'Approvisionnement.

Un chèque certifié ou un cautionnement représentant au moins dix pour cent (10%) du montant total de la soumission doit être inclus avec chaque soumission. La plus basse ou toute autre soumission ne sera pas nécessairement acceptée.

Donné à Pointe-Claire, ce trentième jour de mars 1994.  
Denis Robillard  
Gérant-Approvisionnement  
V2074910

APPEL D'OFFRES  
PROJET: COSMODÔME  
LOT N° 24: ÉBÉNISTERIE  
- MOBILIER DE CHAMBRES

Date et heure limites de réception des soumissions: Le jeudi 21 avril 1994 à 15 heures.

Garantie de soumission: 10% (sous forme de cautionnement).

Prix du document: 50 \$ (taxes incluses) NON REMBOURSABLE

Séance d'information: Le mardi 12 avril 1994 à 11 h au bureau de chantier du projet au 2150, Autoroute 15 à Laval.

Gendron Lefebvre inc., cabinet d'ingénieurs-conseils, lance à titre de Gérant de projet et de mandataire de la Corporation Camp Spatial Canada, un appel d'offres pour les travaux d'ébénisterie pour le mobilier des chambres (Lot N° 24) pour le bâtiment du Cosmodôme devant être érigé au 2150, Autoroute 15 à Laval.

Les soumissionnaires pourront se procurer les documents de soumission, à compter du jeudi 31 mars 1994 à 13 h et par la suite tous les jours ouvrables, de 9 h à 12 h et de 13 h à 17 h, à l'endroit suivant:

Gendron Lefebvre Inc.  
1, Place Laval, bureau 200  
Laval (Québec) H7N 1A1

Le paiement des documents s'effectue par chèque visé à l'ordre de La Corporation Camp Spatial Canada ou en argent comptant et n'est pas remboursable.

Les documents de soumission scellés devront être déposés aux date et heure mentionnées ci-haut, au bureau de:

CORPORATION  
CAMP SPATIAL CANADA  
3090, boul. Le Carrefour, bureau 405  
LAVAL (Québec) H7T 2J7

Une garantie de soumission, sous forme de cautionnement, au montant mentionné ci-haut, ainsi que certains autres documents sont requis conformément aux exigences du document de soumission.

Seules les personnes, sociétés, compagnies ou sociétés en coparticipation ayant une place d'affaires au Québec, qui possèdent l'expérience pertinente à l'objet du contrat et qui ont acheté le document de soumission de Gendron Lefebvre inc., peuvent soumissionner.

La Corporation Camp Spatial Canada se réserve le droit de rejeter l'une quelconque ou toutes les soumissions reçues.

Pour obtenir le document de soumission ou pour tout renseignement supplémentaire concernant le document, veuillez communiquer avec M. Jean-Charles Leclerc au (514) 384-1260.

**Appel d'offres**

**Ville de Montréal**

**Travaux publics**  
Des soumissions seront reçues, avant 14 h aux dates ci-après énoncées, au Service du greffe de la Ville de Montréal, 275, rue Notre-Dame Est, bureau 15, Montréal (Québec) H2Y 1A6, pour:

**Soumission:** 9401  
**Description:** Module du génie de l'environnement Division des sites d'enfouissement 2525, rue Jarry Est — (872-1226)  
**Dépôt:** 65 \$  
Un chèque visé ou un cautionnement de soumission au montant de 10 000 \$ devra accompagner chaque soumission. Pour être considérée, toute soumission devra être présentée sur les formulaires spécialement préparés à cette fin dans une enveloppe clairement identifiée fournie par la Ville à cet effet.

**Date d'ouverture:** 18 avril 1994

Les personnes intéressées peuvent se procurer les documents relatifs à ces appels d'offres, contre un dépôt non remboursable en argent comptant ou chèque visé à l'ordre du Service des finances de la Ville de Montréal en s'adressant au 700, rue Saint-Antoine Est, à compter du 30 mars 1994.

Les soumissions reçues seront ouvertes publiquement, dans le hall d'honneur de l'Hôtel de Ville, immédiatement après l'expiration du délai pour leur présentation.

La Ville de Montréal ne s'engage à accepter ni la plus basse ni aucune des soumissions reçues et n'assume aucune obligation de quelque nature que ce soit envers les soumissionnaires.

Montréal, le 28 mars 1994  
Le greffier  
LEON LABERGE

PROVINCE DE QUÉBEC  
COMITÉ D'ARGENTEUIL  
VILLE DE LACHUTE

**APPEL D'OFFRES**  
Assurances collectives

La ville de Lachute requiert des soumissions pour ses assurances collectives pour la période du 1<sup>er</sup> mai 1994 au 30 avril 1997.

Les conditions de cet appel d'offres sont contenues dans le cahier des charges disponible à compter du 30 mars 1994 à l'endroit suivant:

André Gingras et Associés Inc.  
4150, rue Ste-Catherine Ouest,  
bureau 490  
Westmount (Québec)  
H2Z 2W8

Sont admises à soumissionner les compagnies d'assurances autorisées à transférer des assurances de personnes et ayant une place d'affaires au Québec.

Les soumissions aux fins susdites doivent être acheminées et déposées dans une enveloppe scellée identifiée «Soumission pour assurances collectives - Ville de Lachute» au plus tard le 22 avril 1994 à 14 h (heure locale) au bureau du greffier de la ville, Hôtel de Ville de Lachute, 380, rue Principale, Lachute (Québec) J8H 1Y2, pour y être ouvertes publiquement le même jour à 14 h 05.

La ville de Lachute ne s'engage à accepter ni la plus basse ni aucune des soumissions reçues et n'encourt aucune obligation de quelque sorte envers les soumissionnaires.

Donné à Lachute, ce 28 mars 1994.  
Denis Poisson  
Greffier  
V2075403

**AMARC**  
ASSOCIATION MONTRÉALAISE  
D'ACTION RÉCRÉATIVE ET  
CULTURELLE (1983)

**Appel d'offres**  
SERVICE DE MAIN-D'ŒUVRE :  
OUVRIERS DE CHANTIER

L'AMARC désire obtenir des soumissions de firmes pouvant fournir la main-d'œuvre nécessaire à la réalisation du X<sup>e</sup> Concours international d'art pyrotechnique de Montréal.

Les cahiers des charges et autres documents contractuels peuvent être obtenus gratuitement, au pavillon de l'Administration de l'AMARC (entrée principale), Parc des îles, île Notre-Dame, Montréal, du lundi au vendredi, de 9 heures à 16 heures.

Les soumissions, dans des enveloppes cachetées et adressées à l'AMARC, pavillon de l'Administration, île Notre-Dame, Montréal (Québec) H3C 1A9, seront reçues jusqu'à 11 heures, jeudi, le 14 avril 1994. Les enveloppes seront ouvertes publiquement au même endroit, le même jour et à la même heure.

**Veuillez prendre note que les bureaux de l'AMARC seront fermés du 1<sup>er</sup> au 4 avril 1994, inclusivement.**

L'AMARC ne s'engage à accepter ni la plus basse, ni aucune des soumissions reçues et n'assume aucune obligation de quelque nature que ce soit envers les soumissionnaires.

Le président et chef de la direction,  
Jean Emond

**AVIS DE TERMINAISON  
DU RÉGIME DE RETRAITE  
DES EMPLOYÉS DE  
SALAISSON MELROSE CORPORATION**

AVIS est par la présente donné que le conseil d'administration de Groupe Olympia Ltée a décidé de terminer totalement le régime de retraite des employés de Salaisson Melrose Corporation en date du 7 juillet 1990.

Quiconque n'ayant pas été informé de cette terminaison et croyant avoir des droits au titre du régime ou de la loi, peut les faire valoir auprès de l'administrateur du régime (voir l'adresse ci-dessous) ou de la Régie des rentes du Québec, dans les 30 jours suivant la date de la présente publication.

OLYMEL, Société en commandite  
À l'attention de M. Yves Laliberté  
2200, av. Léon-Pratte, bureau 400  
Saint-Hyacinthe (Québec)  
J2S 4B6

**LA COMMISSION SCOLAIRE  
D'IBERVILLE**  
600, 4<sup>e</sup>me RUE, IBERVILLE, QC J2X 3N2 TEL.: 347-3744

**APPEL D'OFFRES**

**PROPRIÉTAIRE:** Commission scolaire d'Iberville  
600, 4<sup>e</sup>me rue  
Iberville, Québec  
J2X 3N2 Telephone: (514) 347-3744

**PROJETS:**  
1. Acquisition équipements informatiques  
2. Changement système intercommunication, école Hamel

**OBTENTION DES DOCUMENTS:**  
A compter du jeudi 31 mars 1994 à la réception de la Commission scolaire d'Iberville (600, 4<sup>e</sup>me rue Iberville).

**CAUTIONNEMENT:**  
Des dépôts de soumissions représentant 10% du montant soumis sont exigés pour chacun des projets.

**RÉCEPTION ET OUVERTURE DES SOUMISSIONS:**  
Le 18 avril 1994 à 11 heures à la salle Champagnat de la Commission scolaire d'Iberville.

Il est à noter que nos bureaux seront fermés du premier au 4 avril 1994 inclusivement. Cet appel d'offres représente un abrégé du texte d'appel d'offres officiel inclus aux documents remis aux soumissionnaires.

La Commission scolaire d'Iberville ne s'engage à accepter ni la plus basse ni aucune des soumissions reçues.

Donné à Iberville, ce 30<sup>e</sup> jour de mars 1994.  
La Secrétaire générale intérimaire  
Lise Martin  
V2074321

**Ordre  
des ingénieurs  
du Québec**

**AVIS DE  
RADIATION**

AVIS est par la présente donné que le 2 mars 1994, le Tribunal des professions, saisi en appel d'une décision du Comité de discipline de l'Ordre des ingénieurs du Québec, a prononcé une radiation temporaire de trois (3) ans à l'endroit de M. Daniel Blumer et a aussi condamné ce dernier aux déboursés y compris les frais d'enregistrement.

En vertu de l'article 155 du Code des professions, le Comité de discipline avait été saisi par le syndic adjoint d'une décision définitive de la Cour du Québec, chambre pénale, déclarant M. Daniel Blumer coupable de deux (2) actes criminels, savoir:

- Entre le mois de février 1989 et le 24 janvier 1990, à St-Léonard, district de Montréal, étant fonctionnaire, a exigé de quelqu'un... une récompense en considération d'une collaboration, d'une aide, d'un exercice d'influence ou d'un acte ou omission concernant la conclusion d'affaires avec le gouvernement ou un sujet d'affaires ayant trait au gouvernement, commettant ainsi l'acte criminel prévu à l'article 121 (1) (a) (ii) (3) du Code criminel.
- Entre le mois de février 1989 et le 24 janvier 1990, à St-Léonard, district de Montréal, étant fonctionnaire, relativement aux fonctions de sa charge, commettant une fraude ou un abus de confiance, commettant ainsi l'acte criminel prévu à l'article 122 du Code criminel.

Le 2 mars 1994, le Tribunal des professions infirmait en partie la décision du Comité de discipline en réduisant la durée de la radiation temporaire à laquelle M. Daniel Blumer avait été condamné de cinq (5) à trois (3) ans.

La décision finale du Tribunal des professions étant exécutoire dès sa signification à l'intimé, M. Daniel Blumer, ayant exercé la profession d'ingénieur dans la région de Montréal, est radié du Tableau de l'Ordre des ingénieurs du Québec pour une période de trois (3) ans à compter du 4 mars 1994.

Le présent avis est donné en vertu de l'article 180 du Code des professions.

Montréal, ce 8 mars 1994  
Richard Nichols, Ingénieur et avocat  
Secrétaire du Comité de discipline  
V2071446

Industrie Canada Industry Canada

**AVIS**

AVIS est par la présente donné en vertu du paragraphe 212 (2) (b) de la Loi régissant les sociétés par actions de régime fédéral de mon intention de dissoudre les sociétés suivantes en l'absence d'une opposition justifiée reçue avant le 12 août 1994.

067986-1 ANTHONY PEIRO COSTA MANAGEMENT CONSULTANT INC.  
LE CONSULTANT EN GESTION  
ANTHONY PEIRO COSTA INC.

137350-1 ART PLUS LAEFCHE INC.  
148420-6 ARTEMIS FIRE-ARMS INC.  
137853-8 AOX NANANNES INC. -  
OUX NANANNE INC.

005444-5 BOUTIQUE DE SKI MONT  
SAINT-SAUVEUR SKI SHOP INC.

275286-7 CELI INFOGRAPHIE INC.  
148034-1 CONFECTION MARRELUO INC.  
140596-9 DISTRIBUTION D'ORDINA-  
TEURS ET DE SYSTEMES D.O.S.  
L.T.E.E.

136240-2 FADOL F INVESTMENTS INC.  
144118-3 GROUPE DE CONSULTANT EN  
EDUCATION ET EN FORMATION  
EDUCONS INC. / EDUCATIONAL  
AND TRAINING CONSULTANT  
GROUP EDUCONS INC.

134627-0 GROUPE EDITORIAL MUSINFO  
INC. / MUSINFO PUBLISHING  
GROUP INC.

078831-7 JEWELLERY BY MAX HOFFMAN  
LTD. / BIJOUX DE MAX HOFF-  
MAN L.T.E.E.

144700-9 LA CORPORATION KERBEROX  
LIMITÉE / KERBEROX CORPORA-  
TION LIMITED

286633-1 LAFRIPEX INC.

134333-5 LES COMPTOIRS UNIQUES CO-  
GEST L.T.E.E. / COGEST UNIQUE  
COMPTERS LTD.

150328-6 LES ENTREPRISES JEAN VERNET  
L.T.E.E.

135929-1 MARSHALL MOORE GOYETTE  
DESIGN INCORPORATED/  
DESSIN MARSHALL MOORE  
GOYETTE INCORPORÉE

207046-4 MICROTRANS INC.

132564-7 NAPSHYR EXTRAS INC. / FIGU-  
RANTS NAPSHYR INC.

282266-1 PEACE OF FREEDOM FILM SER-  
VICES INC.

055394-8 SOCIÉTÉ INDUSTRIELLE  
WILDCO INC. /  
WILDCO INDUSTRIES INC.

155752-1 STUDIO DE DANSE RAZ-MATAZ  
INC. / RAZ-MATAZ DANSE STU-  
DIO INC.

023809-1 TEMPO OFFICE SALES & SER-  
VICE (CANADA) LTD. / LES VEN-  
TES & SERVICES DE BUREAU  
TEMPO (CANADA) L.T.E.E.

129808-9 V.M. ÉQUITÉS INC.  
LES ÉQUITÉS V.M. INC.

149899-1 VÊTEMENTS OPTIMOME INC.

130073-3 VIKRON FURS LTD.  
FOURRURES VIKRON L.T.E.E.

152557-3 W.K. MOULD DIE MACHINE  
SHOP LTD.  
W.K. MOULES, MATRICES, ATE-  
LIERS D'USINAGE L.T.E.E.

131478-5 115674 CANADA L.T.E.E.  
141929-3 120691 CANADA L.T.E.E.  
145515-0 121473 CANADA LTD./L.T.E.E.  
232361-3 161342 CANADA INC.  
Mary H. Walsh  
directeur  
Loi régissant les sociétés par actions  
de régime fédéral  
Place du Portage  
Ottawa/Hull  
K1A 0C9

**Canada**

Ville de  
SAINT-BRUNO  
de Montarville

**APPEL D'OFFRES**  
NO 932  
DÉCHETS DOMESTIQUES DANGEREUX

La ville de Saint-Bruno-de-Montarville de concert avec les villes de Beauceville, Mont-Saint-Hilaire, Otterburn Park, Saint-Basile-le-Grand et les municipalités de McMasterville et de Saint-Antoine-sur-Richelieu, ci-après nommées les «Villes», demandent des soumissions pour le ramassage, le tri, la mise en vrac, la mise en labpack, le transport et l'élimination ou le recyclage de déchets domestiques dangereux.

Ne seront considérées que les soumissions préparées sur les formulaires que l'on pourra se procurer en s'adressant au service des Achats, 600, rue Sagard à Saint-Bruno-de-Montarville, à compter du 30 mars 1994.

Chaque soumission devra être accompagnée d'un chèque visé tiré d'une banque à charte canadienne ou d'une caisse populaire le tout en faveur des villes et pour un montant égal à dix pour cent (10%) du montant total de la soumission, à défaut de quoi la soumission sera rejetée.

Quel que soit le mode d'expédition que le soumissionnaire choisit d'adopter, pour être valablement reçue toute soumission devra se trouver physiquement, sous pli cacheté, au bureau de la greffière de la ville de Saint-Bruno-de-Montarville, 1585, rue Montarville, avant 10 h, le 15 avril 1994. Les soumissions seront ouvertes publiquement dans la salle du conseil, à la même adresse, le même jour, à la même heure.

Les Villes ne s'engagent à accepter ni la plus basse ni aucune des soumissions reçues, dans sa totalité ou partiellement et n'assume aucune obligation, ni aucuns frais d'aucune sorte envers les soumissionnaires.

CHANTAL STE-MARIE, avocate  
Greffière  
V2075007

La Commission Scolaire  
Jérôme-Le Royer

**AVIS PUBLIC**  
VENTE D'UN TERRAIN  
APPEL D'OFFRES: 94-V-22

La Commission scolaire Jérôme-Le Royer recevra jusqu'à 14 heures, le mercredi 14 avril 1994, sur les formulaires et dans les enveloppes fournies à cette fin par la Commission, des soumissions scellées adressées à monsieur Jean Tondreau, Secrétaire général, au 550, 53<sup>e</sup> Avenue, Ville de Montréal (quartier Pointe-aux-Trembles) H1A 2T7, pour la vente d'un terrain sis au 15 200 est, rue Sherbrooke à Montréal, pour y être ouvertes à cette même heure.

Ledit terrain est connu et désigné comme étant une partie du lot 224-5 du cadastre officiel de la paroisse de la Pointe-aux-Trembles, division d'enregistrement de Montréal, dans la municipalité de la Ville de Montréal, d'une superficie de 9 346p<sup>2</sup>.

**Conditions:**

- Un dépôt sous forme de chèque visé ou d'un bon de cautionnement à l'ordre de la Commission scolaire Jérôme-Le Royer pour une valeur de 10% de l'offre totale doit accompagner chacune des soumissions, lesquelles devront être soumises en duplicata.
- Les soumissionnaires pourront se procurer les documents et toutes autres informations nécessaires à la préparation de leur soumission, aux heures normales de bureau, au bureau du directeur des services des Ressources matérielles, 550, 53<sup>e</sup> Avenue, Montréal (quartier Pointe-aux-Trembles) H1A 2T7, téléphone 642-9520, poste 216, contre un dépôt non remboursable de 25 \$ émis à l'ordre du propriétaire.
- La Commission scolaire se réserve le droit de n'accepter ni la plus haute ni aucune des soumissions reçues.
- SEULES LES SOUMISSIONS PRÉSENTÉES SUR LES FORMULES ET DANS LES ENVELOPPES FOURNIES PAR LA COMMISSION SERONT RECONNUES ET ACCEPTÉES.

Montréal (Pointe-aux-Trembles)  
ce 25 mars 1994  
JEAN TONDREAU  
Secrétaire général  
La Commission scolaire Jérôme-Le Royer  
V2074708

Outremont

**APPELS D'OFFRES**

- Exécution de travaux de surveillance et d'entretien du parc St-Viateur.
- Travaux de concession de la piscine et de la patinoire ainsi que l'exécution de travaux de surveillance et d'entretien au parc J.-F. Kennedy.

Des soumissions cachetées dans des enveloppes adressées et fournies à cette fin et portant une mention descriptives ci-haut, seront reçues jusqu'à midi (12 h), le vendredi 8 avril 1994, au bureau du Directeur général.

Chaque soumission devra être faite sur des formulaires officiels fournis par la Ville. Les soumissionnaires pourront se procurer ces formulaires ainsi que le Cahier des Charges et les enveloppes de retour gratuitement, au bureau de l'ingénieur municipal au 1311, av. St-Viateur, Outremont.

L'ouverture des soumissions aura lieu le même jour à 14 heures à la Salle du Conseil, 530, av. Davaar, Outremont.

La Ville ne s'engage à accepter ni la plus basse ni aucune des soumissions reçues.

Mario Gerbeau  
Greffier de la Ville  
Le 30 mars 1994  
V2075407

**AIDER LE MONDE  
MOT À MOT**

**CODE**

L'autonomie grâce à l'alphabetisation  
dans le monde en développement

Pour plus de renseignements,  
composez le 1-800-661-9633

**appel d'offres**

**Gouvernement  
du Québec**

**MINISTÈRE DE L'ENVIRONNEMENT**

Le Ministère de l'Environnement et de la Faune du Québec demande des offres de services (propositions avec prix) auprès des fournisseurs pour la préparation des plans et devis et la surveillance des travaux de restauration du dépot de Sainte-Marie Salomé.

**DOCUMENTS D'APPEL D'OFFRES**  
Les fournisseurs intéressés doivent se procurer, en personne, la copie des documents d'appel d'offres, du lundi au vendredi, à partir du 31 mars 1994 entre 8 h 30 et 12 h et entre 13 h et 16 h 30 à l'adresse suivante:

**GOUVERNEMENT DU QUÉBEC  
MINISTÈRE DE L'ENVIRONNEMENT ET DE LA FAUNE  
DIRECTION RÉGIONALE DE MONTRÉAL ET DE LANAUDIÈRE  
5199, RUE SHERBROOKE EST  
BUREAU 3860  
MONTRÉAL, QUÉBEC  
H1T 3X9  
TÉLÉPHONE: (514) 873-3636  
À L'ATTENTION DE MONSIEUR RENÉ CÔTÉ**

Le montant du dépôt non remboursable exigé pour la remise des documents d'appel d'offres est de 20 \$ y compris toutes les taxes applicables.

**REUNION D'INFORMATION**  
Le Ministère convie les fournisseurs à une réunion d'information pour fournir des renseignements additionnels sur les besoins à satisfaire et pour répondre aux questions des fournisseurs sur tout aspect de l'appel d'offres. Cette réunion d'information se tiendra, le 7 avril 1994, à 9 h 30, au bureau du Ministère, situé au 5199, rue Sherbrooke Est, salle 3315, à Montréal.

**VISITE DE TERRAIN**  
Le Ministère convie les fournisseurs à une visite du site des travaux, en présence d'un représentant du Ministère, le 7 avril 1994, à 14 h 30 au dépot de Sainte-Marie Salomé.

**CLÔTURE DES OFFRES DE SERVICES**  
Les offres de services seront reçues à l'adresse ci-haut mentionnée jusqu'à 15 h, le 21 avril 1994. L'ouverture des offres est publique et se fera immédiatement après la clôture de réception des offres. Le Ministère de l'Environnement et de la Faune du Québec ne s'engage à accepter aucune des offres reçues.

**CONDITIONS GÉNÉRALES**  
Seules les firmes ayant un établissement au Québec et qui ont commandé en leur propre nom une copie des documents d'appel d'offres sont admises à présenter une offre de services.

**CONDITIONS D'ADJUDICATION**  
Aucun contrat de services d'un montant de 100 000 \$ ou plus ne peut être adjugé à un fournisseur du Québec dont l'entreprise compte plus de cent (100) employés, à moins que celui-ci ne se soit préalablement engagé à implanter un programme d'accès à l'égalité conforme à la Charte des droits et libertés de la personne (L.R.Q., c. C-12) et ne détienne une attestation d'engagement à cet effet délivrée par le ministre des Approvisionnement et Services.

L'obligation stipulée au paragraphe précédent s'applique aussi pour tout sous-traitant d'un montant de 100 000 \$ ou plus et s'adressant à un sous-traitant ayant plus de cent (100) employés.

Le sous-ministre,  
JEAN PROVOST

**Québec**

**Suite des Avis légaux, Appels d'offres,  
Soumissions et Encans on page B 7**

Denis Lavoie



**U**rgel Bourg et l'agence de publicité BOS (catégorie imprimé), ainsi qu'Air Canada et l'agence Marketel (catégorie audiovisuel) ont remporté les Prix d'excellence du Centre de recherche-action sur les relations raciales. Remis annuellement, ce prix vise à récompenser les messages publicitaires reflétant le mieux le caractère multi-ethnique de la société québécoise. C'est en présence de représentants du ministère des Communications et du Publicité-club de Montréal, partenaires du Prix, qu'on a annoncé les gagnants de 1994.

C'est le jour même du 25<sup>e</sup> anniversaire de la création de l'Université du Québec à Montréal, le 9 avril, qu'a choisi le département de musique de l'UQAM, pour présenter un concert de célébration. Trois compositeurs et professeurs, Jacques Hétu, André Lamarche et Gaston Rochon seront en vedette. De réputés artistes seront aussi du concert : Colette Boky, Henri Brassard, Monik Grenier, Pierre Jasmin, André Moisan, Alvaro Pierri, Joseph Rouleau. Tous oeuvrent aussi dans l'enseignement de la musique à l'Université. Le tout aura lieu à 20 h, à la salle Pierre-Mercure du Centre Pierre Pélaudeau, 300, boulevard de Maisonneuve. Coût : 20 \$. Renseignements : 587-6919.

Le hockeyeur Jean Béliveau, l'historien Marcel Trudel et l'écrivain Yves Beauchemin seront les personnalités honorées lors du gala annuel de l'Académie des Grands Montréalais. Le gala 1994 aura lieu le vendredi 8 avril, à compter 18 h, à l'Auberge des Seigneurs, 1200, rue Johnson, Saint-Hyacinthe. Coût : 175 \$. Renseignements : 651-9041.

Francis Fox et Vivianne Case-Fox ont accepté d'être les co-présidents du Bal annuel de la fibrose kystique. Il s'agit de la plus importante activité bénéfique au Québec. L'an dernier, on a ainsi amassé plus de 250 000 \$. Les profits seront consacrés à la recherche d'un remède ou d'un moyen de contrôler la fibrose kystique. J.R. André Bombardier et Paul Tellier agiront comme co-présidents honoraires. Renseignements : 288-8500.

Hockey-bénéfice, tournoi « à bout de souffle », au profit de l'Association du diabète du Québec. Le tout prendra la forme d'affrontements ininterrompus de onze minutes, entre deux équipes de quatre joueurs. C'est pour les 1<sup>er</sup>, 2 et 3 avril. L'enjeu est une bourse de 2000 \$. Coût d'inscription d'une équipe : 150 \$. Renseignements : 259-3422, poste 31, Jean-Pierre Voyer.

Le Conseil pédagogique interdisciplinaire du Québec a décerné un Mérite du français en éducation à Jean Dolbec, professeur de linguistique au département des arts et lettres de l'Université du Québec à Chicoutimi. Cette récompense lui a été décernée pour son rôle dans l'organisation d'un colloque sur la problématique de l'aménagement linguistique (toute intervention planifiée qui vise à orienter l'usage des langues: législation, normalisation terminologique, etc.).



### Des photos exotiques

Photographe globe-trotter (Yémen, Birmanie, Vietnam, Indonésie, Équateur), Julie Paquet met en vente quelques copies des 30 photos qu'elle présente, jusqu'au 3 avril, dans le Grand hall du Complexe Desjardins. Le profit de la vente de ces photos sera offert à la Fondation Joël Grégory, du nom d'un éminent professeur de l'Université de Montréal décédé du sida en 1988. Cette fondation offre des services aux personnes atteintes du sida, et à leurs proches. Elle se préoccupe tout spécialement des femmes séropositives.

La médaille d'argent de l'Ordre du Mérite scolaire de la Fédération des Commissions scolaires du Québec a été décernée au directeur de la Commission scolaire Sainte-Croix, Pierre Grou, pour services rendus à l'éducation du Québec. Celui-ci occupe ses fonctions depuis la fondation de la commission scolaire en 1973. Cette distinction est offerte régionalement. Une médaille d'or est remise lors de l'assemblée annuelle de la Fédération des commissions scolaires du Québec.



Pierre Grou

Avril est « le mois de la campagne annuelle de souscription de la Société canadienne du cancer ». Cet organisme, par l'entremise de son Institut national du cancer du Canada, a versé l'an dernier plus de 6 millions en subventions à une centaine de chercheurs québécois. C'est dans les laboratoires que sont gagnées les grandes luttes contre les maladies, affirme cette Fondation. La Société canadienne du cancer offre également des services de soutien aux malades, grâce à ses bénévoles. Renseignements : 255-5151.

Marnie McBean et Derek Porter, médaillés d'or olympique, seront les conférenciers de la soirée de gala du Club d'aviron de Montréal. Présenté au Jardin d'hiver de la Tour IBM, 1250, boulevard René-Lévesque à Montréal, demain, jeudi 31 mars, à compter de 18 h, ce gala sera suivi d'une vente aux enchères de produits commandités et reliés à l'aviron. Les profits de ces enchères serviront à acheter de nouveaux bateaux à l'équipe des quatre avironeurs montréalais. Renseignements : 446-2179 ou 861-8959.

Première soirée bénéfique du Musée d'art de Saint-Laurent, le 29 avril, à compter de 18 h 30, à l'hippodrome Blue Bonnets. Michel Dumont, comédien et directeur artistique de la compagnie Jean Duceppe, a accepté d'en être le président d'honneur. Les profits de cette soirée serviront à acheter une « croix de chemin » datant de 1764 et un « Panneau de cheminée peint ». Coût : 50 \$. Renseignements : 747-7367.



Michel Dumont

Démonstration florale printanière, au profit de la Fondation des maladies thyroïdiennes, section Montréal. Donnée par Dawn Smith du fleuriste Smith Bros, de Longueuil, cette démonstration bilingue sera présentée le mercredi 13 avril, à 19 h 30, à l'Hôpital Général de Montréal, 1650, avenue Cedar, salle Livingston Hall, 6<sup>e</sup> étage. Coût : 4,50 \$. L'argent recueilli sera considéré comme un don pour la recherche. Renseignements : 482-5266 ou 274-2035.

Ariane Dufour, étudiante en génie unifiée (option électrique) de l'Université du Québec à Chicoutimi, a remporté l'un des prix d'excellence remis par l'Ordre

des ingénieurs du Québec. Ces prix sont destinés à un étudiant méritant de chacune des universités québécoises dispensant un programme complet d'études en génie.

Le Fonds de recherche de l'Institut de cardiologie de Montréal vient de lancer sa onzième loterie. Les responsables de cette activité de financement sont : Victor Rodgers des magasins IGA; Raymond Brisebois, responsable des bénévoles; Lyne Bentamy, secrétaire du Fonds de recherche; Gilles Trudeau, président du comité de la campagne populaire; Ginette Véronneau, de la Banque Laurentienne; Daniel Cauchon, directeur du développement du Fonds de recherche; Françoise Auclair, de Pharmaprix.

L'Association béton Québec vient de décerner ses trophées Arcus à : Bruno Dupuis, président de Construction Acton Vale Itée, pour la construction d'une porcherie (catégorie originalité); Claude Asselin, vice-président de C.A.L. construction Ceriko, Asselin, Lombardi inc., pour l'utilisation de remplissage dans le cadre de l'aménagement de centre commercial les Promenades Saint-Bruno (catégorie innovation); Yves Forté, président d'Expo-rencontre Contech Itée, pour une maison présentée au Salon national de l'habitation (catégorie communication). Andrée P. Boucher, maire de Sainte-Foy, est la seule récipiendaire hors de l'industrie. Elle a reçu le trophée Arcus catégorie



Andrée P. Boucher

« qualité », pour la réalisation du prolongement du boulevard Versant-Nord.

Soirée bénéfique de la Nouvelle compagnie théâtrale, le 7 avril à 20 h, sous la présidence d'honneur de Léon Courville, président et chef des opérations à la Banque Nationale du Canada. On pourra alors assister à la pré-

sentation de *Comme il vous plaira*, de William Shakespeare. C'est au théâtre Denise-Pelletier, 4353, rue Sainte-Catherine Est,

Le défilé de mode de la Fondation du Foyer pour personnes âgées Saint-Laurent aura lieu le 5 avril, 20 h, au Buffet Crystal, 5285, boul. Henri-Bourassa, Saint-Laurent. Renseignements : 744-4981.

Montréal. Coût : 150 \$. Renseignements : 253-8974.

Soirée gala « Personnalité marketing » le mardi 5 avril, au Centre Sheraton, 1201, boulevard René-Lévesque Ouest. Coût : 85 \$. Renseignements : 288-8290.

À DIMANCHE



### Boursiers du collège Ahuntsic

La Fondation du collège Ahuntsic a pu procéder à une première attribution de fonds. Des projets pour la bibliothèque, d'acquisition d'équipements et de logiciels et un programme de bourses ont bénéficié de 70 000 \$ de la Fondation. Des 24 boursiers qui se partagent 20 000 \$, sept figurent ici, au premier rang d'abord : Johanne Bélanger, chimie analytique; Vu Kiet Tran, sciences de la santé; Thi Ann Thu Nguyen, excellence scolaire et parascolaire, sciences de la santé. Derrière : Dominick Mondor, bourse d'encouragement aux carrières non traditionnelles, transformation des matières plastiques; Sophie Labrecque, sciences pures; Julie Dubé, gestion de l'imprimerie; Yves Bordeleau, technique de génie civil; et Gabriel Henault, président du conseil d'administration de la Fondation.



### Fête de l'Indépendance de la Grèce

Le Casino Montréal a tenu à souligner par ses menus (repas, musique et liqueurs) la célébration le 25 mars de la fête de l'indépendance de la Grèce. Des invités de marque étaient aussi de la fête. Dans l'ordre habituel : Vincent Trudel, président des opérations de la Société des casinos du Québec inc.; sa femme Nathalie; Christos Sirros, ministre de l'Énergie et des ressources naturelles et ministre délégué aux Affaires autochtones; M. et Mme Pagagiotiss Théodorakopoulos, consul général de Grèce.



### Don à la Fondation Charles LeMoine

L'Association des caisses Desjardins du secteur des Vieux-Forts, et la Fédération des caisses populaires Desjardins de Montréal et de l'Ouest du Québec ont fait don de 45 000 \$ à la Fondation Charles LeMoine. Dans l'ordre habituel : Roger Comeau, président de l'Association; Pierre Tardif, de la Fédération; Claude Lemay, président de la Fondation; Roland Guay, président de la campagne de financement; Paulin Hovington, président du conseil de l'hôpital Charles LeMoine; Michel Poitras, de la Fondation.