

LE PRIX COURANT

REVUE HEBDOMADAIRE

Du Commerce, de la Finance, de l'Industrie, de la Propriété Foncière et des Assurances

VOL. XIV

MONTRÉAL, VENDREDI 29 JUIN, 1894

No 18

ÇA ET LA

Parmi les bills présentés récemment à la Chambre des Communes d'Ottawa et dont nous avons reçu copie, se trouve le bill ratifiant le traité de commerce entre la France et le Canada. Sir John Thompson s'est enfin décidé à remplir ce devoir de bienveillance internationale et, comme il commande une majorité suffisante dans les deux chambres, il ne tient qu'à lui d'assurer l'adoption de ce bill. Il est donc probable que le traité sera ratifié avant la fin de la session.

L'assassinat de M. Sadi Carnot, président de la République Française, par un anarchiste italien, est un grand malheur pour la France. M. Carnot, sans être un génie, a fait preuve, pendant qu'il occupait la première magistrature dans sa patrie, de qualités beaucoup plus précieuses que le génie : le respect de la loi, l'impartialité, la dignité et l'amour de la paix. Son pays lui doit les plus tranquilles années qu'il ait passées sous la troisième République et la population canadienne sympathise cordialement à la douleur qui vient de frapper sa mère-patrie.

Le procès et la condamnation de M. Erastus Wiman doit être une leçon pour tous ceux qui ont à administrer les affaires des autres. M. Wiman, n'a jamais sans doute, eu l'intention de voler les fonds qu'il prenait à la caisse de son patron ; mais les trois quarts des caissiers et commis qui ont été envoyés au pénitencier pour abus de confiance étaient absolument dans le même cas. Ils ont pris d'abord des sommes qu'ils étaient sûrs de pouvoir remettre : puis d'autres, puis d'autres encore ; un beau jour, ils s'aperçoivent qu'ils sont allés bien au delà de leurs moyens ; ils perdent la tête, spéculent, font des faux, s'enfuient et vont se faire arrêter de l'autre côté de la frontière.

La question de la constitutionnalité de la taxe commerciale ayant été

décidée dans l'affirmative par la Cour d'Appel, le gouvernement de Québec nous prie de prévenir le commerce qu'il n'a plus aucune raison pour retarder la perception des arrérages de la taxe et qu'il a, en conséquence, donné instruction aux percepteurs du revenu de faire rentrer ces arrérages, par tous les moyens que la loi met à leur disposition. Déjà plusieurs poursuites ont été prises à Montréal.

LES CAISSES RURALES

Entre la banque populaire et la caisse rurale, il y a cette différence que la banque populaire, système Schulze, se fonde au moyen d'actions, possède un capital et escompte en dehors de ses actionnaires. Sans vouloir prétendre que cette forme du crédit populaire ne puisse pas être administrée de manière à faire beaucoup de bien au petit industriel, au petit commerçant et même à l'ouvrier, nous n'en voulons pas pour la campagne où la complexité de son fonctionnement la rendrait impopulaire et stérile en résultats.

Au congrès du Crédit populaire de Lyon, tenu du 4 au 7 mai 1892, les deux formes de crédit furent étudiées avec soin. Voici comment *l'Economiste Français* rend compte des travaux de ce congrès :

"L'activité du congrès s'est principalement portée sur la forme des banques populaires, sur le type le mieux approprié aux besoins de la France ; ou le type urbain allemand, le type Schulze Delitsch, ou le type Raiffeisen, dans lequel domine la mutualité, type qui s'est spécialement propagé dans les campagnes. A la suite d'une très intéressante conférence de M. Raiffeisen fils, sur les banques fondées par son père, et d'un rapport de M. Contini, avocat à Milan, le congrès se prononça en faveur du type Raiffeisen et, pour accentuer ses préférences, déclara que ce type pourrait être adapté aux banques populaires urbaines."

Nous reviendrons sur ce type des banques populaires urbaines qui pourrait probablement sans

doute être mis en fonctionnement ici, avec les modifications que nécessitent les conditions économiques spéciales de notre pays. Nous craignons cependant qu'un souvenir encore assez récent ne lui nuise dans l'esprit de notre population ouvrière, le souvenir des sociétés de construction qui, par le principe et par le fonctionnement général, se rapprochaient beaucoup de la banque Schulze.

La caisse rurale type Raiffeisen, dont nous avons décrit le fonctionnement dans notre premier article sur le sujet, se rapproche plutôt du syndicat agricole avec qui elle a cela de commun qu'elle aide ses membres à se procurer à meilleur compte les instruments, le bétail, les engrais etc., dont ils ont besoin.

C'est, pour ainsi dire, la décentralisation du syndicat agricole, avec le crédit en plus. Elle ira donc parfaitement à l'unisson avec le cercle agricole dont elle sera le fructueux développement.

On a dit, dans la *Presse* et dans un autre journal, que la caisse rurale avait pu réussir en Europe, dans des pays où les conditions de la population étaient toutes différentes des nôtres et qu'elle ne s'adaptait pas du tout aux conditions de notre population rurale. En effet, il existe des différences sensibles entre le paysan français, allemand ou italien, presque toujours fermier et ne possédant de capital que son matériel d'exploitation et son bétail de ferme, et notre cultivateur qui est presque toujours propriétaire de la terre qu'il cultive. Mais si la caisse rurale fonctionne avec avantage parmi une population de fermiers pauvres, elle aurait encore plus de chance de succès parmi une population de cultivateurs, non pas riches, mais possédant un fonds responsable et n'ayant besoin que d'argent comptant pour augmenter leur production.

Dans ces pays d'Europe, nous objecte-t-on, le paysan n'a pas, comme ici, des succursales de banques à sa portée et, en eût-il, son crédit n'est pas suffisant pour qu'il puisse y

emprunter ; il est par conséquent à la merci des usuriers qui l'exploitent et le ruinent ; c'est ce qui y a rendu populaire la caisse rurale et en a assuré le succès.

Il est vrai que nos banques canadiennes ont établi de nombreuses succursales dans nos centres ruraux, et que ces succursales escomptent assez fréquemment les billets des cultivateurs. Mais le plus souvent, ces billets ne leur viennent que par le canal du prêteur d'argent, qui a un crédit ouvert à la succursale et qui profite seul de l'avantage du crédit mis à la portée de la population rurale. L'usurier, nous le disons en toute connaissance de cause, habite aussi nos campagnes ; tantôt il est cultivateur lui-même, tantôt c'est un homme de profession ou un commerçant. Mais, sous quelque déguisement qu'il se cache, il n'en est pas moins rapace, et les petites commissions qu'il ajoute aux intérêts, la prime pour le renouvellement, les frais de protêt et autres, n'en ruinent pas moins le malheureux cultivateur qui s'est laissé prendre entre ses griffes.

En outre, il n'y a pas de succursale de banque dans chaque paroisse, ni même dans chaque comté, et les gérants de ces succursales, ne sont autorisés à escompter que du papier portant au moins deux signatures, dont une doit leur être personnellement connue comme solvable. Il est donc impossible à ces institutions, si pleines de bonne volonté qu'en soient les gérants, de remplir, même approximativement, le rôle que nous voulons donner à la caisse rurale.

Elles pourront bien, par exemple, se rendre utiles à la caisse rurale, de même qu'elles pourraient en tirer parti pour répandre leur circulation, pour augmenter leurs affaires, escomptes et dépôts ; car loin de croire à une concurrence possible entre elles et la caisse rurale, nous ne voyons que la probabilité d'une collaboration avantageuse de part et d'autre.

Nous voulons signaler, ici, en passant, à nos lecteurs, marchands de la campagne, un point qui les intéresse particulièrement. Le grand désavantage du commerce de la campagne c'est la difficulté de faire la rentrée des fonds. Le cultivateur n'a d'argent comptant que lorsqu'il vend ses produits, et le premier emploi de cet argent, c'est pour payer le versement échu sur sa faucheuse, sa moissonneuse, qu'il a achetée à long terme, à très haut prix, et qu'il craint de se voir enlever s'il n'est pas exact dans ses

paiements. Ou bien encore pour payer l'intérêt sur le billet qu'il a donné au prêteur d'argent, ou sur l'hypothèque qui grève sa terre. Le marchand n'a quelque chose qu'après tous les autres. Avec une caisse rurale en fonctionnement dans la paroisse, le cultivateur paiera sa faucheuse argent comptant et, par conséquent, bien meilleur marché ; il n'aura que de faibles intérêts à payer et pourra ainsi beaucoup plus facilement régler régulièrement ses comptes avec le marchand.

C'est pourquoi nous demandons la coopération active du commerce de la campagne à la réalisation du projet d'établissement partout des caisses rurales.

CHAMBRES DE COMMERCE DANS LES DISTRICTS RURAUX

Un mouvement considérable s'est produit, il y a trois ou quatre ans, dans la province d'Ontario, vers la création d'associations de commerçants. Ce mouvement a eu pour résultat, dans toutes les villes qui n'étaient pas déjà pourvues d'une chambre de commerce, de former des "Associations d'hommes d'affaires" *Business Men Associations*, dont l'influence n'a pas été sans se faire sentir dans une foule de directions.

Dans notre province, quelques centres ruraux ont vu se former des chambres de commerce ; mais dans le plus grand nombre il n'existe ni chambre ni association qui puisse représenter la classe commerçante de la ville ou du district devant les autorités politiques ou municipales.

Autant que nous sachions, il n'y a dans la province que Montréal, Québec, Sorel, Trois Rivières, Valleyfield, St Hyacinthe, Lévis et Arthabaskaville, qui aient des chambres de commerce. Pourquoi n'en existe-t-il pas à Joliette, à Sherbrooke, à Hull, à Terrebonne, à St Jérôme, à Berthier, à Ste Marie de Beauce, à Fraserville, à Rimouski, à Chicoutimi, à Coaticooke, à Beauharnois, et dans une foule d'autres centres où l'on pourrait facilement grouper un nombre plus que suffisant de commerçants ?

Nous demandons à nos lecteurs de tous les districts que desservent les centres que nous venons de nommer, si l'opposition faite par le commerce à la taxe provinciale n'ait pas été infiniment plus forte et probablement beaucoup plus fructueuse, étant appuyée par des résolutions des chambres de commerce de tout le pays ?

Il est encore temps, peut-être pas sans doute de faire rappeler la taxe sur le commerce, mais de prévenir le retour de semblables mesures d'exception, et de donner aux corps constitués en autorité l'opinion autorisée du commerce de la province. La procédure à suivre est très facile, les conditions ne sont pas onéreuses et il faudrait bien peu de travail de la part d'un ou deux commerçants intelligents pour organiser une chambre de commerce dans chaque district, ou même dans chaque comté.

Pour aider à ceux qui voudraient se charger de ce travail éminemment utile, nous publions dans ce numéro, l'acte fédéral concernant la constitution des chambres de commerce, avec les amendements faits à la présente session du parlement ; nous nous mettons à la disposition des promoteurs pour leur fournir les formules et les renseignements dont ils auraient besoin et nous mettons, en outre, notre journal à leur service pour la publication des procès-verbaux de leurs réunions.

Nous enverrons gratuitement à tous les commerçants dont l'adresse nous sera fournie, un exemplaire du présent numéro du PRIX COURANT.

Voici le moment où le commerce prend des vacances ; quelle meilleure manière d'employer ses loisirs pendant les vacances que de travailler à l'organisation d'une chambre de commerce ?

TAXE IMPÉRIALE SUR LES SUCCESSIONS

Les débats de la chambre impériale des Communes, tels que rapportés par les journaux d'après les dépêches de la Presse Associée, ont pu créer chez les lecteurs canadiens une impression erronée au sujet de la taxe proposée par le gouvernement anglais sur les successions dans les colonies.

Il ne s'agit pas de taxer toutes les successions qui s'ouvrent dans les colonies pour le bénéfice du trésor impérial. La mesure proposée est exactement ceci : La taxe sur les successions exigible lors de l'envoi en possession des héritiers, en Angleterre, portera, non plus seulement sur les biens meubles et immeubles de la succession situés dans le Royaume-Uni, mais aussi sur tous biens, capitaux, propriétés, droits, etc., situés à l'étranger ou dans les colonies. Voici un exemple. Supposons que Lord Mount Stephen meure en Angleterre, où il est domicilié. Ses héritiers auront à payer au fisc au-

glais les droits de succession non seulement sur les biens situés en Angleterre, mais sur les propriétés de Montréal, les actions du chemin de fer du Pacifique et autres valeurs canadiennes, de même que sur les actions du Minneapolis, St-Paul et Manitoba, et des autres chemins de fer américains qui feront partie de la succession.

Seulement, à la demande des représentants des colonies, le gouvernement anglais a fait une exception en faveur des colonies anglaises. Lorsqu'une partie de la succession sera située dans une colonie où il existe déjà une taxe sur les successions, le montant payé au gouvernement colonial pour cette taxe sera déduit du montant de la taxe exigible par le fisc impérial. Ainsi la succession de Lord Mount Stephen aurait le droit de se faire déduire de la taxe à payer en Angleterre, le montant qu'elle aurait payé au trésorier de Québec pour la taxe provinciale.

Lorsque l'on songe qu'une bonne partie des capitaux anglais est placée à l'étranger; que plus de la moitié du capital des chemins de fer américains appartient à des Anglais, que ces capitaux ont construit des voies ferrées, des quais et des ports dans tous les états de l'Amérique du Sud, au Mexique, en Portugal, en Italie, en Turquie, en Afrique, en Chine et au Japon, on s'aperçoit que le ministre des finances de Lord Roseberry, a frappé là une source énorme de revenus pour l'échiquier impérial.

Il est probable, cependant, que l'ingéniosité des hommes de loi anglais trouvera moyen d'éviter cette taxe en ayant recours aux fidéjussés, aux *trust deeds* et autres actes de transmission plus ou moins simulée qui obvieront à la nécessité de faire enregistrer la transmission réelle à chaque décès.

ACTE CONCERNANT LA CONSTITUTION DES CHAMBRES DE COMMERCE

Sa Majesté, par et avec l'avis et le consentement du Sénat et de la Chambre du Canada, décrète ce qui suit :

1. Dans le présent acte, à moins que le contexte n'exige une interprétation différente.

(a) L'expression "district" signifie toute cité, ville, village, comté ou district judiciaire dans et pour lesquels une Chambre de Commerce est établie en vertu du présent Acte; et par rapport aux Territoires du Nord-Ouest, signifie et comprend

aussi tout district électoral tel que constitué pour les élections à l'Assemblée législative des Territoires du Nord-Ouest, dans et pour lequel une Chambre de Commerce est établie.

(b) L'expression "chambre de commerce" comprend un conseil du commerce.

2. Un nombre quelconque de personnes, de pas moins de trente, composé de marchands, commerçants, courtiers, industriels, artisans, fabricants, gérants de banques ou agents de compagnies d'assurance, et domiciliées dans quelque district ayant une population d'au moins deux mille cinq cents âmes, pourront s'associer ensemble comme chambre de commerce, et nommer un secrétaire.

3. Les personnes qui s'associeront ainsi ensemble comme chambre de commerce feront une déclaration, sous leurs signatures et leurs sceaux, spécifiant le nom que prend l'association et sous lequel elle sera connue, le nom du district, ainsi que ci-dessus défini, où elle est établie et poursuit ses opérations, ainsi que le nom de la personne élue par elles comme secrétaire de cette chambre de commerce.

4. Cette déclaration sera attestée devant un notaire public, un commissaire chargé de recevoir les affidavits, ou un juge de paix, par le secrétaire de la chambre de commerce, et sera transmise au Secrétaire d'Etat, qui la fera consigner dans un registre tenu à cet effet; et une copie de cette déclaration, dûment certifiée par le Secrétaire de l'Etat, fera loi de l'existence de cette association.

5. Les personnes désignées dans cette déclaration comme organisateurs de la corporation, et toutes autres personnes qui se joindront à elles par la suite, sont par le présent autorisées à réaliser les objets en vue desquels l'association aura été créée, et à exercer les pouvoirs et privilèges conférés par le présent acte; et elles et leurs associés, successeurs et ayant cause, seront, sous les nom et raison mentionnés dans la déclaration, un corps politique et constitué, et auront pouvoir d'acheter, vendre et transporter toutes propriétés foncières nécessaires aux objets de l'association.

2. Lorsque la corporation présentera à cet effet une demande revêtue de son sceau corporatif et signée de son président et de son secrétaire, le nom de la corporation, pourra être changé si le Gouverneur en conseil est convaincu que ce changement n'est pas "recherché"

dans un but illégitime et n'est pas autrement susceptible d'objection."

3. Tout changement de nom de cette nature deviendra définitif par l'insertion que le Secrétaire d'Etat fera d'un avis du changement à la *Gazette du Canada*.

4. Il ne sera apporté aucune innovation aux droits ni aux obligations de la corporation par le changement de son nom, opéré en conformité des dispositions du présent article; et toute action commencée par ou contre elle avant ce changement, pourra se continuer par ou contre elle sous son nom primitif.

6. Le lieu ordinaire des assemblées de la corporation sera réputé son domicile légal, où pourra se faire la signification de tout avis ou pièce de procédure judiciaire.

7. Les officiers de chaque chambre de commerce seront un président, un vice-président et un secrétaire, lesquels, avec au moins huit autres membres, formeront un conseil qui sera appelé. "Le Conseil de la Chambre de Commerce de (ajoutant le nom du district, tel que ci-dessus défini), qui sera revêtu des pouvoirs et remplira les devoirs ci-dessus mentionnés; et lorsque les dispositions qui précèdent auront été suivies, une majorité des personnes nommées comme organisateurs de la corporation dans la déclaration pourront tenir une assemblée pour l'élection d'un président, d'un vice-président et des membres du conseil, et pourront aussi, sans donner d'avis, faire et établir les statuts, règles et règlements ci-après mentionnés.

8. Les membres de la corporation tiendront des assemblées générales trimestrielles chaque année, à quelque endroit dans son district dont un avis, qui en indiquera les temps et lieu, sera donné par le secrétaire du conseil alors en exercice au moins trois jours avant l'assemblée, par annonce dans un journal ou autrement, selon que le conseil le jugera à propos; et à la première assemblée trimestrielle qui aura lieu chaque année, les membres présents de la corporation, ou la majorité d'entre eux, éliront de la manière prescrite par les statuts de la corporation, et parmi ses membres, un président, un vice-président et un secrétaire, et au moins huit autres membres du conseil, lesquels composeront, avec le président, vice-président et secrétaire, le conseil de la corporation, et resteront en charge jusqu'à ce que d'autres soient élus à leur place, à la première assemblée trimestrielle de l'année sui-

vante, comme susdit, ou jusqu'à ce qu'ils soient démis de leur charge ou qu'ils la rendent vacante en vertu des dispositions des statuts de la corporation.

2. Si l'élection n'a pas lieu à cette première assemblée trimestrielle, comme susdit, la corporation ne sera pas pour cela dissoute, mais cette élection pourra se faire à toute assemblée générale de la corporation convoquée de la manière ci-dessous prescrite, et les membres du conseil alors en charge resteront jusqu'à ce que l'élection soit faite.

9. Avant d'entrer en fonctions, les président et vice-président prêteront et souscriront, devant le maire de la cité ou ville constituant le district, ou devant un juge de paix, un serment dans les termes suivants, savoir :

" Je jure de remplir fidèlement mes devoirs comme de la chambre de commerce de et, dans toutes matières se rattachant à l'accomplissement de ces devoirs, de faire toutes choses, et ces choses seulement, qu'en conscience je croirai propres à atteindre le but pour lequel la dite chambre de commerce a été constituée, suivant son vrai sens et intention. Ainsi, Dieu me soit en aide.

10. Advenant le décès, la résignation ou son absence des assemblées du conseil de quelque membre du conseil pendant six mois consécutifs, le conseil pourra élire, à toute assemblée, un membre de la corporation pour être membre du conseil à la place de celui qui sera ainsi décédé, aura résigné ou sera absent ; et ce nouveau membre sera ainsi élu à la majorité des membres du conseil présents à aucune de ces assemblées, s'il y a quorum ; et le membre ainsi élu restera en charge jusqu'à la prochaine élection annuelle.

11. A toute assemblée annuelle ou autre assemblée générale de la corporation, soit pour l'élection des membres du conseil ou pour quelque autre objet, la majorité des membres présents pourra faire et exécuter toute chose que le présent acte prescrit ou que les statuts de la corporation prescriront de faire à cette assemblée générale.

12. Tout membre de la corporation qui voudra s'en retirer ou cesser d'en faire partie pourra le faire en tout temps, en donnant par écrit, au secrétaire dix jours d'avis de son intention et en acquittant toute dette légitime qui lors de l'avis, existera contre lui dans les livres de la corporation.

13. La majorité des membres de

la corporation présents à une assemblée générale pourra faire et établir des statuts, règles et règlements, et les révoquer, changer et amender de temps à autre, pour la direction de la corporation, réglant l'admission et les souscriptions des membres, et pour l'imposition d'amendes, l'expulsion ou la résignation des membres, la conduite de son conseil, ses officiers et ses affaires, et pour la gouverne du conseil d'arbitrage ci-dessous mentionné, et pour fixer la date et le lieu des réunions régulières du conseil, et tous autres règlements conformes au présent acte ou aux lois du Canada.

2. Ces règlements lieront tous les membres de la corporation, ses officiers et employés, et toutes autres personnes quelconques qui seront légalement sous son contrôle.

3. Aucun règlement ne sera fait par la corporation, excepté de la manière susdite, à moins qu'un membre n'en ait donné avis, par motion secondée par un autre membre, à une assemblée précédente, et que cet avis, n'ait été dûment inscrit dans les registres de la corporation comme procès-verbal de la corporation.

14. Toute personne domiciliée dans le district, étant alors ou ayant été marchand, courtier, commerçant, industriel, artisan, fabricant, gérant de banque ou agent d'assurance, sera éligible à la charge de membre de la corporation, et à toute assemblée générale de la corporation, tout membre de la corporation pourra proposer aucune des personnes susdites comme candidat à la charge de membre de la corporation, et si la proposition est adoptée par une majorité des deux tiers des membres de la corporation alors présents, elle deviendra dès lors membre de la corporation et aura tous les droits et sera assujettie à toutes les obligations des autres membres ; néanmoins, toute personne n'étant pas marchand ou commerçant, courtier, industriel, artisan, fabricant, gérant de banque ou agent d'assurance, pourra être élue membre de la corporation en la manière susdite, si elle est recommandée par le conseil de la chambre de commerce à une assemblée générale.

15. Le conseil ou la majorité de ses membres pourra en tout temps convoquer, par avis inséré un jour auparavant dans un ou plusieurs journaux publiés dans le district ou par circulaire signée par le secrétaire de la corporation, adressée à chacun des membres et envoyée par la malle un jour auparavant, une

assemblée générale de la corporation pour aucune des fins du présent acte.

16. Le conseil pourra de temps à autre tenir des assemblées, et les ajourner quand il sera nécessaire, et traiter à ces assemblées des affaires qui lui sont assignées par le présent acte ou par tout statut de la corporation ; et ces assemblées du conseil seront convoquées par le secrétaire, à la demande du président ou sur réquisition de deux membres du conseil.

2. Le conseil aura, outre les pouvoirs qui lui sont expressément conférés par le présent acte, les pouvoirs qui lui seront accordés par tout statut de la corporation, si ce n'est le pouvoir de faire ou changer quelque règlement ou d'admettre quelque membre, ce qui se fera seulement de la manière prescrite par le présent acte.

3. Cinq membres ou plus du conseil, légalement assemblés, formeront un quorum, dont la majorité pourra faire tout ce qui sera de la compétence du conseil.

4. A toutes assemblées du conseil, et à toutes assemblées générales de la corporation, le président, ou en son absence le vice-président, ou en l'absence des deux, tout membre du conseil alors présent qui sera choisi pour cette occasion, présidera et, dans le cas d'égalité de voix dans toute division, aura voix prépondérante.

17. Le conseil préparera les statuts, règles et règlements qu'il croira les plus propres à favoriser les intérêts de la corporation et les objets du présent acte, et les soumettra pour être adoptés à une assemblée générale de la corporation, convoquée à cet effet en la manière ci-dessus prescrite.

18. Toutes contributions des membres dues à la corporation en vertu d'aucun règlement, toutes amendes encourues en vertu d'aucun règlement par quelque personne qui y est soumise, et toutes autres sommes de deniers dues à la corporation, seront payées à son secrétaire et recouvrables, à défaut de paiement, par action portée au nom de la corporation ; et il suffira d'alléguer dans cette action, que cette personne est endettée à la corporation de telle somme d'argent, montant des arrérages de contribution, amendes ou autrement, par suite de quoi la corporation a un droit d'action en vertu du présent acte.

19. Lors de l'instruction de cette action, il suffira à la corporation d'établir que le défendeur, à l'é-

poque où la demande aura été faite, était ou avait été membre de la corporation, et que le montant réclamé pour contribution, amende ou autrement, restait à payer d'après les livres de la corporation.

20. Les assemblées du conseil seront publiques pour tous les membres de la corporation, qui pourront y assister, mais sans prendre part à ce qui s'y fera, et le procès-verbal des délibérations, à toutes les assemblées du conseil ou de la corporation, sera inscrit dans des registres qui seront tenus à cet effet, par le secrétaire de la corporation; et l'inscription sera signée par le président ou le vice-président, ou la personne qui aura présidé l'assemblée et ces registres seront ouverts gratis en tout temps raisonnable, à tout membre de la corporation.

21. A l'époque fixée par le présent pour l'élection du conseil, et en la même manière, les membres de la corporation pourront élire parmi eux douze personnes qui formeront un conseil qui sera appelé "le Conseil d'Arbitrage," et trois de ces personnes pourront examiner et régler tous cas de commerce ou affaire contentieuse qui leur sera volontairement soumis par les parties intéressées; et dans tous les cas où les parties conviendront et s'obligeront par dédit ou autrement de soumettre l'affaire en contestation entre elles à la décision du conseil d'arbitrage, elles seront censées l'avoir soumise à trois membres du conseil, qui pourront, soit par ordre spécial du conseil, soit en vertu de quelque règle générale adoptée par lui, ou de quelque statut de la corporation relatif aux cas qui seront ainsi soumis, être nommés pour entendre, arbitrer et régler la matière en contestation; et leur décision liera le conseil d'arbitrage et les parties qui soumettront l'affaire; et cette soumission sera faite suivant la formule A de l'annexe du présent acte, ou en d'autres termes au même effet.

22. Les différents membres du conseil d'arbitrage prêteront et souscriront, avant d'agir comme tels, devant le président ou le vice-président de la corporation, serment suivant la formule B de l'annexe du présent acte, de remplir fidèlement, impartialement et diligemment leurs devoirs comme membres du conseil d'arbitrage; et ce serment sera gardé parmi les documents de la corporation.

23. Tout membre du conseil de la chambre de commerce pourra être, en même temps, membre du conseil d'arbitrage.

24. Les trois membres nommés

pour entendre tout cas soumis à l'arbitrage, comme susdit, ou deux d'entre eux, auront plein pouvoir d'examiner sous serment (l'un des trois membres étant par le présent autorisé à faire prêter ce serment) toute partie ou témoin qui, comparaisant devant eux, sera ainsi examiné, et rendront leur sentence par écrit dans l'affaire; et leur décision ainsi rendue, ou celle de deux d'entre eux, sera obligatoire pour les parties, suivant les stipulations de la soumission et les dispositions du présent acte.

25. Le conseil de la corporation pourra nommer cinq personnes pour former un conseil d'examineurs afin d'examiner les candidats à la charge d'inspecteur de fleur et de farine ou de tout autre article sujet à l'inspection; et pourra accomplir tous autres actes, matières et choses du ressort de l'inspection de la fleur et de la farine ou de tout autre article, et exercera les mêmes pouvoirs et sera assujéti aux mêmes devoirs que ceux conférés et imposés aux conseils des chambres de commerce par l'Acte d'inspection générale; et ces examineurs et inspecteurs seront aussi soumis à toutes les dispositions du dit acte au sujet de leur charge.

26. Toute chambre de commerce régulièrement enregistrée, comme susdit, en vertu des dispositions du présent acte, pourra s'affilier à la Chambre de Commerce Fédérale en se conformant aux termes et conditions de cette organisation, et pourra se faire représenter à ses assemblées générales, ordinaires ou spéciales, qui auront lieu de temps à autre; mais les délégués ou représentants à la Chambre de Commerce Fédérale seront élus à une assemblée générale régulièrement convoquée de la chambre de commerce qui voudra ainsi s'affilier.

MINÉRAUX DU CANADA

La richesse minérale du Canada, dit un confrère des Etats-Unis, est encore une réserve comparativement inexploitée parmi ses nombreuses ressources. Comme abondance, comme qualité et comme distribution géographique, elle favorise d'une manière remarquable nos voisins du nord. Tous les facteurs essentiels ou prépondérants pour l'exploitation économique et prospère de cette richesse se réunissent dans une merveilleuse coïncidence. L'industrie nationale y repose sur une base solide et d'une largeur remarquable, elle n'attend que le pic du pionnier, la forge et les fourneaux pour faire

sortir de terre une richesse immense et une prospérité industrielle incomparable. Elle fait son chemin lentement mais sûrement à travers le continent. Le marécage et la forêt, la montagne et les vastes plaines sont traversés par des chemins de fer; les lacs et rivières sont peuplés de navires qui ont remplacé le canot du sauvage et du voyageur; et les noyaux de villes et de cités futures sont semés le long des latitudes depuis les rives de l'Atlantique jusqu'aux lignes escarpées de la côte du Pacifique.

Tôt ou tard une population laborieuse répandra la vie dans les vastes solitudes habitables du Canada et la fertilité de son sol, le bois de ses forêts, le fer et le charbon de ses entrailles répondront à l'activité, à l'entreprise, aux besoins de l'homme.

Sur ce vaste territoire de trois millions et demi de milles carrés, on trouve presque toutes les variétés de minéral de fer connues de la métallurgie. Dans la Nouvelle-Ecosse, dans le Nouveau-Brunswick, dans Québec et Ontario, dans le Manitoba et la Colombie Anglaise, ces ressources sont admirablement groupées. On trouve généralement à proximité de ces minerais, charbon, pierre calcaire et bois franc.

Le développement industriel, s'il n'est pas entravé par l'obtusité des économistes et des politiciens, fournira à de nombreuses générations un marché national pour tout le fer brut ou manufacturé que l'on pourra tirer du sol canadien. D'après la statistique, le Canada emploie 250 livres de fer par tête, soit une consommation de 600,000 tonnes. Il possède 15,000 milles de voie ferrée qui, en prenant pour base le rail étalon de 72 livres, absorbent 1,500,000 tonnes de rails; et comme ces rails doivent être renouvelés, en moyenne, tous les 15 ans, c'est une consommation annuelle de 100,000 tonnes de fer.

Il n'est pas nécessaire d'être prophète pour prévoir que dans d'autres directions plus locales, moins importantes et plus nombreuses, la consommation canadienne de produits du fer activera encore l'industrie à un degré suffisant pour en faire naître une prospérité industrielle permanente. Il ne faut pas se figurer que tout ceci puisse se réaliser dans un avenir immédiat. C'est une question de croissance et il n'en vaudra que mieux, probablement, qu'on laisse le temps agir, sans rien forcer ni précipiter; mais avec des soins raisonnés et une prudente direction, les ressources minérales du Canada peuvent devenir la base assurée de son progrès industriel.

ETAT DE SITUATION DES BANQUES à fonds social au 30 Avril 1893,

PASSIF

NOM DE LA BANQUE.	Capital souscrit.	Capital versé.	Fonds de réserve.	Dividende déclaré. Taux annuel.	Billets en circulation.	Balance due au gouvernement fédéral. Deduction faite des avances sur crédits ouverts bordereaux de paie, etc.	Balance due aux gouvernements provinciaux.	Dépôts du public remboursables à demande.
ONTARIO.								
Bank of Toronto	Toronto. 2,000,000	2,000,000	1,800,000	10	1,139,063	27,949		5,466,908
Canadian Bank of Commerce	do 6,000,000	6,000,000	1,200,000	7	2,370,925	28,387	538,265	4,994,762
Dominion Bank	do 1,500,000	1,500,000	1,500,000	10	916,415	23,120	165	3,290,270
Ontario Bank	do 1,500,000	1,500,000	345,000	7	828,766	19,889	284,239	1,433,265
Standard Bank	do 1,000,000	1,000,000	600,000	8	564,679	19,216	77,526	1,532,259
Imperial Bank of Canada	do 1,963,600	1,954,525	1,152,252	8	1,201,166	23,384	435,111	2,541,832
Traders	do 607,400	607,400	85,000	6	634,755		165,320	269,111
Bank of Hamilton	Hamilton. 1,250,000	1,250,000	675,000	8	854,255	18,797	176,117	1,421,218
Bank of Ottawa	Ottawa. 1,500,000	1,489,610	848,084	8	841,389	22,401	62,137	783,481
Western Bank of Canada	Oshawa. 500,000	370,397	95,500	7	217,905			189,960
QUEBEC.								
Bank of Montreal	Montreal. 12,000,000	12,000,000	6,000,000	10	4,302,782	1,902,941	141,091	13,263,398
Bank of British North America	do 4,866,666	4,866,666	1,338,333	7 1/2	974,873	4,767		1,933,545
Banque du Peuple	do 1,200,000	1,200,000	600,000	6	686,325	7,464	167,318	1,402,939
Banque Jacques-Cartier	do 500,000	500,000	225,000	7	379,847	19,039	50,000	660,685
Banque Ville-Marie	do 500,000	479,500		6	255,520	4,886		152,200
Banque d'Hochelega	do 710,100	710,100	270,000	6	495,459	20,641	49,968	618,774
Molson's Bank	do 2,000,000	2,000,000	1,200,000	8	1,339,551	28,448		5,606,446
Merchants' Bank of Canada	do 6,000,000	6,000,000	3,000,000	7 1/2	2,259,012	210,913	12,522	3,112,139
Banque Nationale	Québec. 1,200,000	1,200,000	30,000	6	856,936	4,355	16,085	892,657
Quebec Bank	do 2,500,000	2,500,000	550,000	7	606,524	17,359	7,564	4,526,344
Union Bank of Canada	do 1,200,000	1,200,000	280,000	6	853,977	6,922	623,192	890,245
Banque de St. Jean	St. Jean. 500,000	261,167		4	38,828			6,718
Banque de St. Hyacinthe	St. Hyacinthe. 504,000	311,255	40,000	6	233,157		7,165	62,726
Eastern Townships Bank	Sherbrooke. 1,500,000	1,489,905	650,000	7	719,391	19,036	13,015	526,039
NOUVELLE ECOSSE.								
Bank of Nova Scotia	Halifax. 1,500,000	1,500,000	1,200,000	8	1,073,946	285,866		1,208,692
Merchants' Bank of Halifax	do 1,100,000	1,100,000	600,000	7	876,108	108,918		1,181,750
People's Bank	do 700,000	700,000	160,000	6	442,244	5,520		468,726
Union Bank	do 500,000	500,000	140,000	6	293,804	5,142		495,421
Halifax Banking Company	do 500,000	500,000	250,000	6	451,220	26,613		427,809
Bank of Yarmouth	Yarmouth. 300,000	300,000	60,000	6	81,046	13,259		76,101
Exchange Bank of Yarmouth	do 280,000	249,788	30,000	6	50,703			59,397
Commercial Bank of Windsor	Windsor. 500,000	260,000	90,000	6	80,097	6,044		42,023
NOUVEAU BRUNSWICK.								
Bank of New Brunswick	St. John. 500,000	500,000	525,000	12	449,194	37,713	17,554	533,011
People's Bank	do 180,000	180,000	110,000	8	118,918	11,795		39,220
St. Stephen's Bank	St. Stephen. 200,000	200,000	45,000	6	81,984	12,083		95,161
Grand Total y compris Manitoba et Col. Brit. et l'île du P. E.	63,171,952	62,112,169	27,127,002		28,467,718	3,164,031	3,246,693	62,926,305

NOM DE LA BANQUE.	Dépôts du public remboursables après avis ou à une date fixe.	Emprunts faits à d'autres banques ou dépôts faits par d'autres banques en Canada, garantis.	Dépôts remboursables sur demande ou à une date fixe faite par d'autres banques en Canada.	Dû à d'autres banques en Canada.	Dû à des agences de la banque ou à d'autres banques ou agences dans les pays étrangers.	Dû à des agences de la banque ou à d'autres banques ou agences du Royaume-Uni dans le	Engagements non compris dans les items qui précèdent.	Total du passif.
ONTARIO.								
Bank of Toronto	Toronto. 3,112,290		77,254	22,536	1,276		100,185	9,947,465
Canadian Bank of Commerce	do 11,707,566		283,759	12,615	17,495		211,219	20,962,533
Dominion Bank	do 6,678,792					797,856		11,661,001
Ontario Bank	do 3,545,343		32,251			152,237		6,292,194
Standard Bank	do 3,390,057					119,500		6,023,546
Imperial Bank of Canada	do 5,644,660		58,922	328		469,806		9,965,412
Traders	do 2,940,717			8,597				4,278,679
Bank of Hamilton	Hamilton. 3,569,182		1,670	5		360,168		6,725,282
Bank of Ottawa	Ottawa. 3,331,719		823			484,035		5,280,072
Western Bank of Canada	Oshawa. 956,128			326		238,119	1,965	1,366,255
QUEBEC.								
Bank of Montreal	Montréal. 14,720,482		677,466	2,402			90,300	35,103,774
Bank of British North America	do 4,466,694		32,226		28,660		48	9,440,793
Banque du Peuple	do 4,373,081			8,023		139,577	5,209	6,789,959
Banque Jacques-Cartier	do 2,171,291					20,346	30,924	3,332,132
Banque Ville-Marie	do 669,627						16,593	1,098,727
Banque d'Hochelega	do 2,539,652		3,330			60,685	51,614	3,943,115
Molson's Bank	do 3,738,813		138,708	676	2,137	216,875	29,614	10,535,193
Merchants' Bank of Canada	do 6,484,351		556,273			666,769	241,683	13,543,664
Banque Nationale	Québec. 1,806,041		14,956	58,636	743	50,316		3,701,188
Quebec Bank	do 2,243,090		44,654	783		185,700		7,631,880
Union Bank of Canada	do 3,023,679					315,117		5,743,734
Banque de St. Jean	St. Jean. 47,781						611	94,119
Banque de St. Hyacinthe	St. Hyacinthe. 851,810	25,000		267				1,180,125
Eastern Townships Bank	Sherbrooke. 2,333,274						61,747	3,672,543
NOUVELLE ECOSSE.								
Bank of Nova Scotia	Halifax. 4,633,405		16,324	7,382	130,901	588,988	2,131	7,947,639
Merchants' Bank of Halifax	do 3,356,421		115,253		3,530	325,632	87	5,967,703
People's Bank	do 849,247		15,310				1,266	1,722,314
Union Bank	do 677,211		7,705				5,709	1,707,595
Halifax Banking Company	do 1,575,657			3,403		222,481	7,173	2,535,417
Bank of Yarmouth	Yarmouth. 424,982			1,025		43,886		596,417
Exchange Bank of Yarmouth	do 132,972						682	214,255
Commercial Bank of Windsor	Windsor. 331,896		13,642				157	473,862
NOUVEAU BRUNSWICK.								
Bank of New Brunswick	St. Jean. 1,145,830		72,859					2,256,163
People's Bank	do 148,047	40,000	57,488					413,470
St. Stephen's Bank	St. Stephen. 86,297				4,769		279	280,574
Grand Total y compris Manitoba et Col. Brit.	110,905,804	78,238	2,247,866	127,524	193,246	6,487,109	818,694	218,663,313

ACTIF.

NOM DE LA BANQUE.	Espèces.	Billets fédéraux.	Dépôt fait au gouvernement fédéral en garantie de la circulation des billets	Billets d'autres Banques et lettres sur d'autres banques	Prêts faits à d'autres banques en Canada garantis.	Dépôts remboursables sur demande ou après avis, etc.	Balances dues par d'autres banques en Canada.	Bal. due par les agences de la banque, dans les pays étrangers.	Bal. due par les agences de la banque ou par d'autres banques dans le Royaume.	Obligations ou effets du gouvernement fédéral.	Effets publics, prov. britanniq., étrangers ou colon x, autres que ceux du Canada.	Effets de chemins de fer canadiens, britan. et autres.	Prêts remboursables sur demande, sur obligations et actions.	Prêts courants.
ONTARIO.														
Bk. of Toronto.....	54,553	938,142	86,510	202,088	37,191	53	444,630	215,549	186,347	179,976	1,796,896	293,922	728,721	10,232,197
Can. Bk. of Com'ce.	411,001	718,146	157,875	607,089	83,858	2,434	1,782,799	6,979	517,987	157,976	1,796,896	293,922	1,822,856	19,278,445
Dominion Bank.....	243,361	1,171,028	75,000	243,413	185,867		821,611		247,877		1,796,896	293,922	1,918,318	7,348,934
Ontario Bank.....	184,903	482,163	52,286	198,539	102,965		125,194		28,700		247,877		186,667	6,081,337
Standard Bank.....	151,765	320,410	39,303	136,109	148,539		33,102		148,666		1,307,791		746,492	4,496,203
Imper'l Bk. of Can.	381,163	1,113,023	76,000	228,754	255,960	139	333,862	179,123	109,445	1,400,600	1,400,600	130,612	1,382,447	7,124,903
Traders do	114,904	258,981	29,663	82,444	74,618		14,963		302,560		28,002		782,029	3,231,609
Bk. of Hamilton.....	183,492	357,692	53,870	127,299	57,239		39,472		288,651		316,117		328,856	6,084,218
Bk. of Ottawa.....	133,965	222,501	60,000	75,403	189,807		295,143		172,302		123,789		521,430	5,866,674
West'n Bk. of Can.	25,315	24,803	16,113	13,420	192,461		13,639	7,394	25,000		287,613			1,191,319
QUEBEC.														
Bk. of Montreal.....	2,658,519	2,464,174	265,000	1,122,247	1,018	1,702	8,054,023	2,230,929	540,000	1,324,120	2,263,076	173,653	32,356,559	
Bk. of B. N. Am'ca	358,977	560,982	57,409	185,005	3,568	2,177	713,397		236,150		236,150	205,800	8,694,657	
Banque du Peuple..	57,209	247,815	40,000	170,301		9,876	26,943					659,818	6,932,126	
Banque J. Cartier..	37,242	149,176	21,722	194,563		10,705	42,367	41,220				150,675	3,130,392	
Banque Ville-Marie	26,245	54,386	16,000	59,633	9,486		26,015	1,000			3,523	28,798	938,087	
Banque d'Hochelega..	64,525	245,726	30,592	205,810	10,942	5,902	116,806				96,072	656,200	3,334,649	
Molson's Bank.....	142,863	586,121	90,000	286,756	106,039	1,455	47,842		104,375		663,793	740,383	225,050	10,707,234
Merch'nts Bk. of Can.	288,406	1,000,912	159,312	575,217	70,147	2,527	206,247		1,078,132		394,974	133,237	912,918	16,915,876
Banque Nationale..	63,741	123,353	50,000	260,214	146,816	6,543	42,196					70,045	3,960,869	
Quebec Bank.....	94,099	587,758	36,919	215,838	1,453	1,356	94,965		148,433		389,896	297,609	1,778,386	6,736,800
Union Bk. of Can.	29,447	223,623	52,500	276,881	22,385		181,583						363,867	5,823,851
Banque de St. Jean..	2,900	4,581	2,941	2,983	4,000	1,611	5,786						283,857	
St-Hyacinthe.....	12,348	19,561	13,889	13,515	40,760	437	21,114						84,281	1,278,781
E. Townships.....	9,131	98,253	41,579	29,091	368,056	4,425	174,496		13,000		53,542		4,711,920	
NOUVEAU ECOSSE.														
Nova Scotia.....	166,516	349,103	61,379	233,630	52,863	210	446,305				788,168	1,372,832	257,819	6,791,020
Merchants.....	147,247	348,193	50,877	103,882	94,295		207,410		15,000		512,651	291,712	411,611	5,306,015
People's Bank.....	30,631	79,489	24,458	32,569	13,475		47,806	7,137			20,988	7,786	2,280,336	
Union.....	29,109	110,068	29,596	36,979	11,452		103,224		1,000		253,351		1,728,381	
Halifax Bk. Co.....	43,917	118,638	24,658	60,368	44,687		56,550				84,075		80,500	2,796,994
Yarmouth.....	32,840	21,448	6,000	7,530	85,889		71,391	22,233	19,200		73,000		634,893	
Exch. Bk. Yarmo'th	4,219	4,070	3,079	2,214	77,533	25,904	33,898				19,873		835,169	
C. B. of Windsor..	10,221	17,635	4,926	3,710	14,099		7,165	2,087					744,594	
NEW BRUNSWICK.														
New Brunswick....	165,798	178,906	23,083	48,439	127,743		311,972	5,173		28,291	429,116	129,457	1,873,180	
People's Bank.....	10,950	15,838	6,240	3,046	5,842		15,041	2,722		3,000			629,999	
St. Stephen's Bk....	10,799	13,101	5,670	5,659	15,680		17,536	352					442,351	
Grand Total y compris Man. et C. Ang.	7,539,763	13,982,924	1,813,584	6,164,182	2,718,603	160,237	15,024,744	2,736,380	3,187,438	11,206,174	7,569,173	14,637,324	207,122,494	

NOM DE LA BANQUE.	Prêts au gouvernement fédéral.	Prêts aux gouvernements Provinciaux.	Créances en souffrance.	Immobilisations appartenant à la banque, autres que les édifices de la banque.	Hypothèques sur des immeubles par la banque.	Edifices de la banque.	Autres dettes actives dans les termes précédents.	Total de l'actif.	Montant total des fonds à la disposition des directeurs de la banque, ou de ceux qui ont intérêt ou responsabilité.	Chiffre moyen des dépôts de la Puissance possédés durant le mois.	Chiffre moyen des billets de la Puissance possédés durant le mois.	Chiffre le plus élevé des billets en circulation en aucun temps durant le mois.
ONTARIO.												
Toronto.....			62,985	397	115,397	200,000	70,781	13,919,362	341,869	551,856	928,226	1,215,600
Commerce.....			123,015	19,997	115,397	732,506	70,781	28,182,010	289,830	424,000	952,000	2,553,000
Dominion.....			107,995	12,586		269,191	5,308	14,207,590	319,000	243,000	906,000	955,137
Ontario.....	39,000		175,113	166,044	19,650	181,054	29,305	8,231,817	495,141	184,500	858,600	864,200
Standard.....			4,727			96,717	21,961	7,664,881	151,467	151,335	301,220	616,904
Imperial.....			57,549	65,615	85,674	255,832	14,537	13,271,304	273,191	377,417	1,097,166	1,269,416
Traders.....			23,880			37,298	18,040	5,000,011	300,610	111,000	197,777	561,200
Hamilton.....			43,270	4,500	12,708	271,136	68,313	8,593,749	30,040	183,500	265,000	923,000
Ottawa.....			17,794	26,503	200	135,085		7,831,998	132,302	132,267	200,111	914,541
Western Bk. of C.			23,317				9,318	1,850,285	8,431	24,000	23,429	271,620
QUEBEC.												
Montréal.....			404,049	11,297	32,198	600,000	341,732	54,814,303	1,200,000	2,608,070	2,750,000	4,507,277
British N. Amer.....	106,482		277,415	15,032		350,000	25,356	11,792,427	8,500	361,342	650,757	1,027,523
Du Peuple.....			45,427	58,779	82,565	230,210	5,733	8,586,782	288,138	57,035	735,815	735,815
Jacques-Cartier.....			17,405	67,839	64,963	100,421	61,421	4,090,422	159,968	36,837	117,168	428,782
Ville-Marie.....			57,921	21,201	30,665	35,295	277,011	1,585,334	93,072	28,178	15,488	273,121
Hochelega.....			46,802	43,514	24,148	35,702	24,741	4,942,138	231,674	59,231	265,791	682,235
Molson.....			137,114	55,225	6,156	191,000	10,843	11,101,254	139,418	139,898	483,837	1,416,725
Merchants.....			100,912	44,992	37,908	537,283	46,585	22,605,572	1,312,806	385,000	902,000	2,382,000
Nationale.....			43,866	7,958	92	116,892	61,631	4,989,183	188,350	62,000	130,000	903,602
Quebec.....			95,210	77,907	5,454	163,671	87,569	10,813,273	93,518	93,518	637,341	632,181
Union.....			66,051	64,253	3,774	191,125	13,331	7,312,604	547,586	28,861	237,156	959,143
St-Jean.....			40,144		8,673		10,365	367,849	39,930	2,900	4,600	52,256
St-Hyacinthe.....			43,078	15,802	9,931	17,665	7,000	1,578,210	57,768	15,683	20,091	272,737
E. Townships.....			111,551	42,277	63,680	101,623	12,844	5,916,565	261,945	93,276	99,879	738,716
NOUVEAU ECOSSE.												
Nova Scotia.....	31,718		21,830	11,432	5,928	85,098	52,644	10,731,503	116,055	168,823	370,853	1,135,946
Merchants.....	116,250		10,823	1,500	1,000	60,909	11,104	7,809,876	386,187	146,450	344,800	904,210
People's Bank.....			28,476	1,604		60,866	1,109	2,636,736	137,014	28,555	109,018	493,322
Union.....	14,648		15,967			52,000		2,377,381	50,914	27,949	99,303	354,530
Halifax Bk. C.....			19,095	7,048		1,870	6,000	3,349,434	12,183	56,400	90,500	464,880
Yarmouth.....			8,495	3,550		8,000		996,478	9,000	33,458	22,857	83,946
Exchange.....			6,200			23,391		535,584	46,809	4,435	4,600	55,888
C. B. Windsor.....			21,921			3,500	434	830,205	107,834	10,145	16,152	87,168
NEW BRUNSWICK.												
New Brunswick....			9,030			30,000	3,370	3,363,560	232,244	164,224	181,928	493,020
People's.....			8,161	15,488		7,000	16,683	740,015	76,513	10,942	15,143	131,349
St. Stephens.....			7,291	3,900		12,000		534,342	13,490	11,060	12,500	86,870
Grand Total y compris Man. et C. Ang.	373,713	2,791,922	921,186	629,164	5,340,354	1,336,837	305,256,446	8,239,801	7,468,402	13,699,257	30,466,853	

LA SITUATION DES BANQUES

Comme le plus grand nombre de nos banques à fonds social closent leur exercice le 31 mai, et font à cette date l'attribution au crédit de leurs actionnaires des bénéfices acquis, il ne faut pas s'étonner de trouver, dans le tableau comparatif résumé que nous donnons plus loin, une diminution dans le surplus de l'actif total sur le passif total. Le bilan général des banques, au 31 mai, en déduisant les chiffres de la banque de la Colombie Anglaise dont les rapports ne sont pas complets, se solde comme suit :

Actif.....	\$298,001,978
Passif.....	212,512,527
Excédant.....	\$85,489,451
Capital versé et réserve	84,985,838
Surplus net.....	\$503,613

Maintenant, si l'on veut se rendre compte des bénéfices attribués aux actionnaires, on n'a qu'à prendre l'augmentation du fonds de réserve, \$405,000, avec celle du chapitre des "Autres dettes," qui comprend les dividendes payables au 1er juin: \$666,603. Cependant, il est impossible de se faire une idée exacte de la somme mise au crédit des actionnaires au moyen de ces deux chiffres seulement, car toutes les banques ne suivent pas le même système et quelques unes, comme la banque de Montréal, par exemple, portent leur dividende payable le 1er juin, au compte des dépôts payables à demande. Il serait à souhaiter que les rapports fournis au gouvernement fussent plus uniformes, si l'on veut qu'ils soient utiles au public.

A propos de ces dépôts, qui sont un des principaux éléments du succès d'une banque, nous remarquons que les banques d'Ontario n'ont pas, en proportion de leur capital, plus de dépôts que les banques canadiennes-françaises. Ainsi la banque de Toronto, avec un capital de \$2,000,000 à \$8,600,000 de dépôts; la banque du Commerce, avec un capital de \$6,000,000 à \$17,570,000 de dépôts; la banque Ontario, avec un capital de \$1,500,000 à \$5,260,000 de dépôts; la banque Dominion, avec un capital de \$1,500,000 à près de \$10,000,000 de dépôts, soit une moyenne de quatre fois le capital. La banque du Peuple, avec un capital de \$1,200,000 à \$5,940,000 de dépôts; la banque d'Hochelaga, avec un capital de \$710,000 à \$3,600,000 de dépôts; la banque Jacques-Cartier, avec un capital de \$500,000 à \$2,881,000 de dépôts, soit, pour ces trois

banques, une moyenne de cinq fois le capital. Et cela, malgré la concurrence que leur fait une institution qui n'existe pas dans Ontario: la banque d'Epargne. C'est que nos banques, au moyen de leurs succursales, vont chercher les déposants presque à leur porte; et qu'elles s'attirent ainsi des dépôts de l'épargne, comme du capital. Elles bénéficieront encore sur point de la formation des caisses rurales, qui habitueront les cultivateurs routiniers à déposer leur argent à intérêt au lieu de le garder au fond du vieux bas de laine.

La circulation des banques continue à rentrer, mais ce n'est pas tout en paiement de billets échus; une partie en rentre sous forme de dépôts.

Les effets sous escompte ont augmenté de \$2,000,000. Est-ce de bon augure?

Voici un tableau comparatif résumé de la situation des banques au 31 avril au 31 mai 1894.

	PASSIF.	
	30 Avril 1894	31 Mai 1894
Capital versé.....	\$62,111,449	\$62,112,169
Réserves.....	26,712,000	27,127,000
Circulation.....	\$29,996,472	\$28,467,718
Dépôts de gouvernements.....	6,043,453	6,410,724
Dépôts publics remb. à demande.....	63,772,064	62,926,305
Dépôts publics remboursables après avis.....	109,589,042	110,905,804
Dépôts ou prêts d'autres banques garantis.....	9,297	78,238
Dépôts ou prêts d'autres banques non garantis.....	2,191,850	2,247,866
Balances dûes à d'autres banques au Canada.....	139,641	127,594
Balances dûes à d'autres banques à l'étranger.....	179,331	198,245
Balances dûes à d'autres banques en Angleterre.....	5,927,216	6,487,109
Autres dettes.....	152,091	818,694
Totaux, passif.....	\$218,003,543	\$218,662,313
	ACTIF.	
Espèces.....	\$ 7,435,334	\$ 7,539,763
Billets du Dominion.....	13,794,153	13,982,924
Dépôts en garantie de la circulation.....	1,818,684	1,818,584
Billets et chèques d'autres banques.....	7,110,248	6,164,182
Prêts à d'autres banques en Canada, garantis.....
Dépôts faits à d'autres banques au Canada.....	2,571,588	2,718,608
Dû à d'autres banques sur échanges journaliers.....	149,808	160,37
Balances dûes par banques étrangères.....	14,829,532	15,024,744
Balances dûes par banques anglaises.....	3,355,287	2,736,380
Obligations fédérales.....	3,188,408	3,187,438
Valeurs mobilières.....	19,023,063	18,775,347
Prêts sur titres et valeurs	15,444,830	14,637,324
Escomptes et avances en cours.....	205,051,675	207,129,494
Prêts aux gouvernements	391,924	373,713
Effets en souffrance.....	2,950,969	2,791,922
Immeubles.....	866,536	921,186
Hypothèques.....	636,298	629,164
Immeubles occupés par les banques.....	5,296,824	5,340,354
Autres valeurs.....	1,664,987	1,336,837
Totaux, actif.....	\$305,575,405	\$305,256,446

MODES ET NOUVEAUTÉS

On écrit de Manchester: En fait de marchandises d'hiver, le marché promet de bonnes ventes à certains effets de jacquart. Le marché américain est tranquille et l'on attend impatiemment une reprise de la demande. La seule ligne qui donne signe de vie, c'est celle des dentelles. Dans les lainages comme dans les cotonnades et dans les soieries, la demande est très faible et les exportateurs font des pertes considérables par suite de la dépression commerciale aux Etats Unis. Pour le Canada les affaires sont normales.

Nouvelles de Nottingham: En fait de dentelles, ce qui se vend, ce sont les articles de Vals, antique et autres, le point de Paris et la dentelle Eiffel, avec points. Il n'y a qu'une demande ordinaire pour les torchons, les Malte, les broderies, passementeries et autres articles de genre. En rideaux les affaires ne se sont pas améliorées.

Un nouveau textile fait son apparition en France. C'est le genêt, arbuste à fleurs jaunes, qui croit dans les terrains rocailleux, dans les landes, sans soin ni culture, et que les paysans du Bocage sèment dans les champs qu'ils veulent laisser reposer. L'écorce des ramilles du genêt, soumise à un rouissage spécial peu coûteux, produit une filasse dont on peut confectionner un linge fin et souple, susceptible de rivaliser avec les bonnes toiles de chanvre.

Marché de Lyon. Nous n'avons que peu de chose à dire de la semaine qui vient de s'écouler, si ce n'est qu'elle a été aussi insignifiante comme affaires que celles parcourues depuis plus d'un mois. Mais il est à présumer que notre place ne tardera pas à sortir de la réserve qu'elle s'est imposée, car la récolte est là, et bientôt acheteurs et vendeurs seront fixés, non seulement sur la quantité probable de cocons, mais encore sur les prix qui seront pratiqués pour eux. Prix qui ne peuvent être que très bas, si l'on veut bien jeter un regard sur ceux qui se font actuellement pour la matière première.

Le marché de l'étoffe est toujours dans la même situation. Il est aussi calme, aussi nul que celui de la soie. De ce côté, il ne faut espérer un changement important que lorsque les commissionnaires en soieries verront les cours des soies s'établir sérieusement et devenir plus stables qu'ils l'ont été jusqu'à présent.

En Amérique, la grève est beaucoup moins intense. Mais on est toujours dans la plus grande incertitude au sujet de la question des tarifs.

Les prix de l'argent, aussi bien à New-York qu'à Londres, se sont montrés d'une fermeté remarquable pendant tout le cours de cette huitaine. Ceux des changes à Shanghai et Yokohama n'ont varié que de quelques centimes.

Les vers sont presque tous à la bruyère et même plusieurs lots de cocons ont déjà paru sur différents marchés. Les uns se sont vendus de 2 à 2.50, les autres ont été remportés par leurs propriétaires, qui se proposent de les faire étouffer plutôt que d'accepter des prix qui leur donnent de la perte, disent-ils, malgré la prime gouvernementale de 0.50 centimes par kilogramme. Nous croyons que ces derniers auront des imitateurs assez nombreux, si un peu de hausse ne survient pas au moment des gros achats.

En Italie, on est un peu moins avancé. Pourtant, quelques parties ont fait leur apparition et ont été traitées de lire 2.50 à 2.80. Nous croyons à des cours plus élevés dans ce pays, parce que le déficit sur la récolte y sera plus grand qu'en France. En Syrie on a payé pour cocons de plaine 2.50 environ. En somme, il faut s'attendre à une quantité inférieure, à un rendement moins bon, et aussi à des soies moins belles que l'an passé.

HUILE D'OLIVE

L'olivier, dont le fruit produit l'huile d'olive, est un arbre originaire d'Asie, d'où il s'est propagé naturellement ou par la migration des peuples, en Grèce, en Afrique, en Italie, en Espagne et enfin dans la Provence et le Languedoc.

L'olivier est un arbre de troisième grandeur. Il croît très lentement et peut vivre cinq ou six siècles et plus. Les feuilles sont longues et étroites, lancéolées, vertes en dessus, blanchâtres au-dessous, elles sont persistantes, c'est-à-dire que jamais l'arbre n'en est dépouillé. De l'aisselle des feuilles sort une grappe rameuse qui se couvre de petites fleurs blanches odorantes qui s'épanouissent vers la fin de mai en Provence et quelques jours plus tard en Languedoc. Le fruit est un drupe ovoïde plus ou moins allongé; il est couvert d'une pellicule verte d'abord, plus tard noirâtre, lisse, brillante sous laquelle est une pulpe molle et un noyau très dur, raboteux, ovale oblong, aigu à ses extrémités.

L'olive met près de six mois pour arriver à complète maturité. Les fruits les plus hâtifs mûrissent en novembre et la cueillette se prolonge jusqu'en mars, quoique les fruits soient murs depuis décembre. L'usage de laisser les olives sur les arbres ou tomber à terre longtemps après leur maturité, paraît contraire à l'intérêt des propriétaires; cependant il se maintient malgré tout ce qu'ont pu dire et faire nombre de savants agronomes.

Pour obtenir la meilleure huile possible, il faut cueillir les olives par un beau temps, lorsqu'elles ne sont pas encore arrivées à leur parfaite maturité. On étend sous les arbres, des draps ou des toiles et on secoue les branches; les olives qui tombent d'elles-mêmes sont mises à part, pour faire une huile inférieure, si elles se détachent si facilement c'est qu'elles ne sont pas saines. On cueille les autres à la main ou on les gaule comme pour les noix, mais ce dernier procédé abîme les rameaux fructifères et compromet ainsi la récolte suivante.

Les olives cueillies sont étendues sur des claies ou sur un plancher pour se ressuyer afin de perdre leur eau de végétation. On ne doit les laisser que quelques jours, 5 ou 6, 8 au plus car plus longtemps elles fermenteraient et prendraient un mauvais goût de rance ou de pourri qu'elles communiqueraient à l'huile.

On les porte ensuite au moulin, ce mouvement est composé d'une grande meule verticale qui tourne sur un centre disposé horizontalement. Le mouvement est produit soit par une force hydraulique, soit par un manège mû par un cheval ou autrement.

On a soin, à la première opération, de ne pas trop écraser de noyaux afin d'avoir une huile extra. L'huile vierge est celle qui se recueille par une douce pression à froid. Les secondes qualités s'obtiennent en délayant la pulpe des olives déjà pressées pour l'huile vierge dans de l'eau bouillante et en soumettant le tout à la presse. L'huile entraînée par l'eau est de couleur jaune foncée, moins fine de goût que l'huile vierge et bien plus facile à rancir.

Une troisième sorte est obtenue avec les tourteaux non épuisés par les deux opérations précédentes; on les repasse au moulin et on les fait chauffer avec de l'eau dans des bassines. En les mettant à la presse, on en retire encore une forte proportion d'huile plus ou moins épaisse et verdâtre, on la nomme huile de recense ou huile lampante; cette

huile est utilisée pour l'éclairage et la savonnerie. Pour 100 lbs d'olive on retire environ 20 à 25 lbs d'huile.

L'huile d'olive de qualité surfine est douce, onctueuse; d'une couleur jaune pâle, légèrement verdâtre, d'un goût agréable d'olive sans être trop prononcé, ne piquant pas à la gorge. Claire et brillante à la température moyenne l'huile d'olive commence à se troubler vers + 60 centigrades; elle se fige + 20, 5. Au-dessous de 0 elle se prend en masse. Si on la laisse en repos elle se défige doucement, elle se divise en deux parties: La partie supérieure qui est redevenue claire, limpide, et la partie inférieure qui est prise au fond en une masse granulée attachée aux parois du vase qui la contient.

Le liquide qui surnage est l'oléine, la partie compacte, dure, nacré est la margarine. Si on les sépare l'une de l'autre, l'oléine restera liquide et la margarine ne fondra qu'à une température de 47° à 49°. La proportion d'oléine dans l'huile d'olive est de 28 p. c. contre 72 p. c. de margarine. L'huile d'olive, de même que d'autres huiles de la même famille, est ainsi un mélange de deux corps gras dont l'un sert de dissolvant à l'autre.

Un nouveau métal trouvé par le savant chimiste français, M. Moissan, le borocarbide, composé de borax et de carbone, est si dur qu'il coupe facilement le diamant.

Le département de la guerre en France, vient d'adopter l'aluminium comme métal des objets de campement, et de la petite gamelle, dans le but de diminuer le poids que le soldat doit porter en campagne.

Le castor construit ses digues suivant les vrais principes du génie civil hydraulique; ces digues ont toujours une épaisseur, à la base et au sommet, proportionnée à la pression de l'eau qu'elles doivent retenir.

On vient d'inventer une lampe électrique de proportions lilliputiennes pour le bénéfice des rapporteurs de journaux. Cette lampe se fixe au bout du crayon, de sorte que le rapporteur porte sa lumière sur lui. La noirceur du crime à rapporter ne l'effraiera plus et il pourra, sans difficulté, faire la lumière sur tous les sujets qu'il aura à traiter.

On fait maintenant des balles en aluminium pour l'usage de la police et des troupes appelées à réprimer des émeutes: Cela permet de se servir des fusils modernes avec moins de risque de tuer ou de blesser des innocents comme avec les balles à longue portée. A cent verges la balle en aluminium fait des blessures moins graves que la balle de plomb et à deux cents verges elle est inoffensive.

FARINES de toutes qualités

EN POCHE ET EN QUARTS
PAR LOT OU CHAR.

S'adresser à

Demandez mes prix avant d'acheter.

D. E. DROLET,
50-52 Rue Dalhousie, QUÉBEC.

GRAINES de SEMENCES

Blé, Orge, Avoine, Sarrasin, Mil, Trèfle, Ailke, Lentilles, Pois,
Fèves, Blé d'Inde, Etc.
FARINES en quarts et en poches de toute sorte.
Lard, Saïndoux, Mess Pork, Short Cut
P. G. BUSSIERE & CIE, 5 et 7 Rue Dalhousie, Québec.

Demandez le Tabac en Feuille

"VIRGIN," de WALKER

Le plus beau et le meilleur dans toute la Puissance du Canada.
En ballots de 50 lbs et de 100 lbs.

Dattes, Fignes et Raisins de toutes sortes. Demandez nos prix.
En vente en gros par

N. RIOUX & CIE, Québec.

PLAMONDON & CHASSÉ

MARCHANDS EN GROS

FARINE, GRAINS et PROVISIONS, en lots, à la satisfaction des clients;
Blé, Trèfle, Farines par char, Lard, Saïndoux, Poissons, Mil, Foin Pressé,
Fleur Préparée, etc.

VISITE ET CORRESPONDANCE SOLLICITÉES.

Coin des rues ST. ANDRE, DALHOUSIE et BELL'S LANE, Québec.

J. B. BÉDARD & FRÈRES

MANUFACTURIERS DE

BROSSES, BALAIS, Etc.,

Importateurs d'Articles pour Epiciers, Marchands de Nouveautés

— ET —

Marchands d'Articles Émaillés, Etc.

44 ET 46 RUE ST. PIERRE
QUÉBEC.

MELASSES BARBADES DE CHOIX

NOUVELLE RECOLTE

EN MAGASIN ET A ARRIVER

MARQUES "MUSSON" ET "LEACOCK."

QUALITE GARANTIE.

Ecrivez pour nos prix.

WHITEHEAD & TURNER

Épiciers en Gros, Québec.

Campbell & Brodie

Ont toujours en mains un
assortiment complet de CLAQUES
des marques suivantes

"JACQUES-CARTIER"

"GOODYEAR'S PATENT"

"TORONTO"

"COLUMBIA"

✦ ✦ ECRIVEZ SANS FAUTE POUR DEMANDER NOS
CONDITIONS AVANT D'ACHETER AILLEURS. ✦ ✦

75 et 77, rue Dalhousie, - QUEBEC.

FARINE en GROS, GRAINS, LARD

Poisson, Huile, Saïndoux, Jambons, Barley, Gruau, Gru, Son,
Moulée, Sel, Etc.

— PAR —

GEO. TANGUAY

ENTREPOTS—33 et 35, 34 et 36 rue St André et rue Bell.
BUREAU—48 rue St Paul.

TABACS EN FEUILLES

— UNE SPÉCIALITÉ —

GRAND HAVANA, ★★★★★, Boîtes de 75 a 100 Lbs

Grandes Feuilles Choïsies, Extra, 20 pouces,
Grandes Feuilles Choïsies, Extra, 24 pouces.

EN VENTE CHEZ

DROUIN FRERES & CIE,

Rue Smith, No 35, QUÉBEC.

MARCHANDS SOUCIEUX DE VOS INTÉRÊTS

— N'ACHETEZ PAS VOS —

TAPISSERIES

AVANT D'AVOIR VU

Notre ASSORTIMENT et nos PRIX

FORGUES & WISEMAN

134 Rue St-Josèph, 68 Rue St-Pierre
QUÉBEC.

Les "POMPES DROLET" brevetées

Pour les Mines, les Tanneries, les Fabriques de Vinaigre:
pour les approvisionnements d'eau en général,
et pour tous autres usages.

POMPES D'ALIMENTATION POUR CHAUDIERES

Les pompes les plus économiques et les meilleures
dans le marché canadien.

DEMANDEZ LE CATALOGUE.

F. X. DROLET,

Manufacturier et porteur des brevets.

Nos 75 à 79 rue St-Joseph, à Québec, P.Q.

AVEZ-VOUS BESOIN de n'importe quels Accessoires pour Appareils a
GAZ, VAPEUR, EAU, Etc. ?

NOUS VENDONS

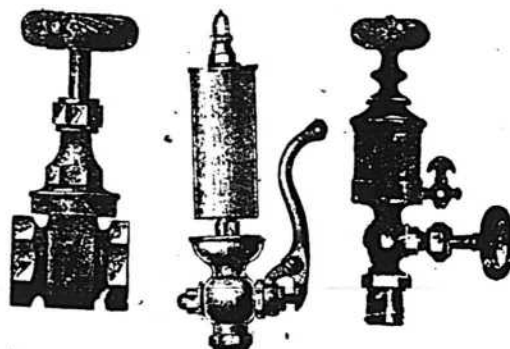

BON MARCHÉ.

SI OÙ, ADRESSEZ-VOUS A

MECHANICS SUPPLY CO.,

96 Rue St Pierre, QUÉBEC.

Chronique de Québec

Mercredi, 27 juin 1894.

L'offre et la demande, sur la place de Québec, sont sans changement appréciable avec la semaine dernière.

Il est difficile de prévoir encore où nous conduirait une stagnation prolongée des affaires, mais il paraît, à certains signes de malaise, que la crise menace de s'accroître dans des proportions désastreuses.

Pour le moment, cependant, comme je l'ai fait remarquer déjà, les bonnes maisons ne sauraient être sérieusement affectées, car elles sont très prudentes, présentent la rentrée des fonds et closent impitoyablement les comptes courants sitôt qu'il y a l'ombre d'un danger.

Il en est de même des banques, ce qui permet aux courtiers de change, tous prêteurs sur garanties ou endossements, d'augmenter le nombre de leurs transactions à des taux d'intérêt fantastiques et proportionnés aux risques qu'ils courent.

Mais, avec ces manières de faire, la position se fait de jour en jour plus mauvaise et inspire des craintes sérieuses.

Le petit commerce va clopin-clopat. La concurrence faisant baisser le prix des marchandises, le populaire—qui n'est pas riche, tant s'en faut—y trouve son compte, mais les profits sont nuls.

Dans l'industrie, il semblerait qu'il y a un marché un peu plus actif pour le cuir et la chaussure. J'ai vu le propriétaire d'une des grandes tanneries de Québec qui m'a dit qu'il n'y avait pas lieu de se désespérer. "Trop de gens, a-t-il ajouté, se plaignent des affaires et rejettent sur les autres la responsabilité, quand c'est eux-mêmes qui, par leur négligence, leur mauvaise conduite, leur perte de temps, sont les seuls à blâmer. On n'obtient rien sans peine, mais il y a encore de beaux jours à Québec pour ceux qui croient à la puissance du travail et de l'économie."

La fête nationale de la St-Jean-Baptiste coïncidant avec la sortie des classes a amené cette semaine un bon nombre d'étrangers à la capitale. Cela a fait circuler quelque argent, bien que le résultat ait été un peu gâté par l'orage.

Les grands hôtels continuent à regorger de voyageurs. Vous les voyez circuler dans les rues, visiter les places d'intérêt historique ou artistique, et ces pèlerinages d'inconnus donnent à la vieille cité somnolente comme des velléités de réveil.

Les cochers de place y trouvent leur affaire, mais on se plaint que, fidèles aux traditions de leur état, ils sont portés à exagérer la valeur de leurs services. Le fait est qu'ils font double métier, dont le plus difficile n'est pas de conduire leur attelage : ils sont, s'il vous plaît, les dépositaires de la tradition et se chargent volontiers de donner des renseignements historiques aux malheureux assez naïfs pour les croire sur parole.

Jugez un peu du résultat. Si je signale un état de choses, ce n'est pas tant dans le but d'être désagréable aux cochers de place que pour suggérer une amélioration qui s'impose. Les propriétaires d'hôtels devraient pouvoir mettre à la disposition des voyageurs—comme cela se pratique dans les villes d'Europe—des guides ou ciréones capables de renseigner sérieusement, d'éveiller l'intérêt chez le visiteur, de lui faire connaître les ressources actuelles de la ville, de l'initier aux splendeurs de son passé historique, en un mot, de créer une impression favorable ayant pour base la vérité des faits et leur exposition méthodique. Tout le monde aurait à y gagner.

Le mouvement du commerce de la semaine a été tranquille. J'ai interrogé plusieurs marchands quant à la rentrée des fonds, et leurs réponses indiquent, d'une manière générale, une moyenne satisfaisante.

EPICERIES

Décidément, les sucres sont à la hausse avec une avance de $\frac{1}{2}$ de centin sur les jaunes et $\frac{1}{4}$ sur les blancs. Par contre, les sirops faiblissent un peu, la cote restant la même, mais on coupe les prix.

Sucres : Jaune, $3\frac{1}{2}$ à $4\frac{1}{4}$; Powdered, $5\frac{1}{2}$; Cut Loaf, $6\frac{1}{2}$; $\frac{1}{2}$ qt, $6\frac{1}{2}$; boîtes, $6\frac{1}{2}$; granulé, $4\frac{1}{2}$; ext. ground, $6\frac{1}{2}$; boîte, $6\frac{1}{2}$.

Sirops : Barbades, tonne, No 1, 20c ; tierces, 31c ; quarts, 32c.

Raisins : Valence, 6 à $6\frac{1}{2}$; Currants, $4\frac{1}{2}$ à 5c.

Vermicelle : français et pâtes françaises, de $9\frac{1}{2}$ à 10c.

Vermicelle de Québec : Boîte $4\frac{1}{2}$ lb. Quart $4\frac{1}{2}$ lb.

Riz \$3.40 ; Pot Barley \$4.00.

Amandes : Tarragone, $12\frac{1}{2}$ c, do écallées, 27c.

Conserves : Saumon, \$1.05 à \$1.35 ; Homard, \$1.85 ; Tomates, 90 à \$1.00 ; Blé d'Inde, 90c ; Pois \$1.00 ; Huîtres \$1.35 ; Sardines domestiques, $\frac{1}{2}$ bte 5c ; do importées $\frac{1}{2}$ bte 9 à 12c ; $\frac{1}{2}$ bte 14 à 18c.

Alcalis : Soda à laver, 90c ; do à pâte \$2.40 ; Empois, No. 1, $4\frac{1}{2}$ c ; do satin, $7\frac{1}{2}$ c ; caustique cassé, \$3.00.

Allumettes : cartes, \$3.00 à \$3.25 ; Telegraph, \$3.50 ; Telephone, \$3.30 ; Dominion, \$2.00 ; Lévis, \$2.00.

Sel : A flot, 47c ; en magasin, de 50 à 52 $\frac{1}{2}$; sel fin, en magasin, de \$1.25 à \$1.30 le sac ; $\frac{1}{2}$ sac, de 32 $\frac{1}{2}$ à 35c. Il y a un nouveau navire en déchargement.

FRUITS

Nous ne cotons pas cette semaine certaines espèces d'oranges qu'on ne trouve plus dans le marché. Beaucoup de fraises qui vont se donner bientôt car la récolte promet d'être abondante. Elles font actuellement de 8 à 12c la boîte.

Oignons : Egyptiens, $2\frac{1}{2}$ à 3c la livre.

Oranges : Messine, boîte, \$4.00.

Citrons : \$1.50, \$2.50, \$3.00, \$3.50 ; Pommes évaporées, 15c ; Cocos, \$5.00 le cent. Pruneaux 7c ; Figs, 9 à 12c ; Dattes, 5c.

Bananes : le régime, de 80c à \$1.25.

Ananas : 25c.

Choux : nouveaux. \$2.50 le baril.

Les pommes de terre nouvelles ont fait leur apparition, mais ne peuvent être cotées. Les anciennes perdent graduellement de leur valeur. Marché peu considérable. On vend la pomme de terre des Bermudes à raison de \$4.00 le baril.

Tomates fraîches : \$2.50 à \$3.00.

Fèves et Pois : \$2.50.

Pêches : \$2.50. Abricots : de \$1.50 à \$2.00.

Prunes : \$2.00.

FARINES, GRAINS ET PROVISIONS

Commerce tranquille dans les farines. On a signalé une hausse passagère de 12 à 15c par baril il y a quelques jours, mais les achats se font aujourd'hui aux mêmes prix que d'habitude. Quant aux ventes, il est à remarquer qu'il est difficile d'indiquer une cote fixe. Après avoir pris l'opinion de plusieurs marchands, je me suis convaincu qu'il y a une marge assez considérable entre le prix apparent et le prix réel des ventes, ce dernier étant plus bas, de manière à satisfaire la clientèle. Il y a concurrence sérieuse.

On cote :

Farines en baril : Farine (patente,) \$3.30 à \$3.75 ; Farine de cylindre, \$3.20 à \$3.30 ; Extra, \$2.90 à \$3.00 ; Superfine, \$2.60 à

\$2.75 ; Commune, \$2.40 à \$2.50 ; Forte de boulanger, \$3.50 à \$3.70 ; Superfine extra, \$2.80 à \$3.00 ; Fine, \$2.50 à \$2.60.

Farines (en poche) : Patente, \$1.65 à \$1.75 ; forte de boulanger, \$1.80 à \$1.85 ; S Roller, \$1.50 à \$1.60 ; Extra, \$1.40 à \$1.50 ; Superfine, \$1.30 à \$1.40 ; Fine, \$1.20 à \$1.25 ; Commune, \$1.20 à \$1.25.

Grains : Avoine par 34 lbs 42 à 45c ; Son, 90c ; Orge 55 à 60c ; Gruau, \$4.25 à \$4.50 ; fèves \$1.35 à \$1.50 ; Pois No. 1, 85 c. ; No.2, 75 à 80c ; Gru, \$1.00 à \$1.10 ; Blé d'Inde jaune, 60c ; do blanc, 65c.

Lards : Short Cut épais, \$18.00 à \$18.50 ; mince, \$17.00 à \$17.50.

Saindoux : canadien, en seaux, \$2.25 à \$2.50 ; en chaudière, $8\frac{1}{2}$ à 9c la lb ; Cotto-lene, en seaux, \$1.50 à \$1.60.

Jambon : frais, 8c ; fumé, 10 à 11c.

Le saumon frais se vend en gros à 12c la livre, et, au détail, à 14 et 15c.

Il se fait de bonnes affaires dans les fromages. Quelques marchands en expédient des quantités dans les provinces maritimes et même sur le marché de Montréal.

Prix du gros : $8\frac{1}{2}$ à 8 $\frac{3}{4}$ c. Au détail : 10 $\frac{1}{2}$ et 11c.

BOIS

Il y a beaucoup de bois de construction et de bois de corde sur les quais et dans les cours des marchands qui exploitent ce genre d'affaires. Il en arrive constamment par le chemin de fer du Lac Saint-Jean et par voie maritime, mais le placement en est difficile. On expédie une bonne quantité de madriers en pays étrangers, et, à l'heure qu'il est, il y a trois vaisseaux en chargement. Le marché d'Europe est cependant très faible ; les ordres sont peu nombreux et les prix peu rémunérateurs pour le moment.

On cote, au détail, pour le marché local :

Epinette et cèdre, 9c le pied courant. Quant au bois de corde, le marché en est encombré. Voici les prix actuels : Cypres, 3 pieds, \$2.30 la corde.

Epinette,	3 pds.	\$2.60 à \$2.70
Bouleau,	3 "	3.00
Merisier,	3 "	4.00
"	$2\frac{1}{2}$ "	3.50
Erable,	3 "	4.50
"	$2\frac{1}{2}$ "	4.00

La récolte continue d'être le point de mire de toutes les espérances. Le foin promet d'être encore en abondance cette année. Il est coté très bas. On parle de former un syndicat pour en faire des expéditions dans l'ouest américain.

La question de l'Exposition provinciale est encore ouverte à la discussion au moment où je vous écris. On attend une solution favorable.

J. T.

CHAREST & JULIEN

FABRICANTS DE HARNAIS

Coin des rues du Pont et du Roi

ST. ROCH, QUÉBEC.

200 harnais de travail valant \$6.50 pour \$4.50.
200 harnais de travail valant \$10 pour \$6.50.
Harnais de fantasia depuis \$8.00 à \$10.00.

Et Une visite est sollicitée.

CHAREST & JULIEN

A l'enseigne de la BRIDE D'OR.

BOURSE DE MONTREAL.

Cotes de MM. L. J. FORGET & CIE, Courtiers, 1715, rue Notre-Dame, à Montréal.

VALEURS. ACTIONS.	CAPITAL.				SEMAINE. DU 22 JUIN AU 29 JUIN		CLOTURE DU 29 JUIN 1894		CLOTURE PRECEDENTE.	
	Capital versé.	Réserve.	Pair des Va- leurs.	Dernier divid.	Plus haut.	Plus bas.	Vendeurs.	Acheteurs.	Vendeurs.	Acheteurs.
BANQUES.										
Bank of Montreal..... x d.....	12,000,000	6,000,000	\$200	10	220	219	222½	219	220	219
Ontario Bank..... x d.....	1,500,000	345,000	100	9	111	111				
Bank of British N. America.....	4,866,666	1,338,333	248	7½						
Banque du Peuple.....	1,200,000	600,000	50½	8					125	115
Molson's Bank.....	2,000,000	1,150,000	50	8	166	166				
Bank of Toronto..... x d.....	2,000,000	1,800,000	100	10			167½	162½		
Banque Jacques-Cartier..... x d.....	500,000	215,000	25	7			255		255	
Merchant's Bank..... x d.....	6,000,000	2,900,000	100	7	161½	161½	162	160½	162	160
Merchant's Bank of Halifax..... x d.....	1,100,000	510,000	100	6			154	150	153	148
Eastern Township Bank.....	1,499,905	650,000	50	7						
Quebec Bank..... x d.....	2,500,000	550,000	100	7				126		125
Banque Nationale.....	1,200,000	30,000	30	6						
Union Bank.....	1,200,000	250,000	100	6			105			
Canadian Bank of Commerce..... x d.....	6,000,000	1,100,000	50	7	138	138	142½	139½	138	137
Banque Ville-Marie..... x d.....	479,500		100	6					85	
Banque d' Hochelaga..... x d.....	710,100	250,000	100	7					126	
Ottawa Bank.....										
CHEMINS DE FER.										
Canadian Pacific.....	65,000,000		100		63½	61	63½	63	63½	63½
Duluth SS. & Atlantic.....	12,000,000		100				6	5	6	5
do do Preferred.....	10,000,000		100				18	13	16	13
Montreal Street Railway.....	2,000,000		50	8	148½	147	147½	147½	148½	148½
TELEGRAPHES, Etc.										
Commercial Cable..... x-d.....	10,000,000		100	7	140	139½	139½	139½	140½	139½
Montreal Telegraph..... x-d.....	2,000,000		40	8	151½	150½	151½	150	151	150
Bell Telephone Co..... x-d.....	2,500,000		100	8	148	148	147	143	148	143
DIVERS.										
Montreal Gas Co. x-d.....	2,500,000		40	12	170½	168	168½	167½	171	170
Royal Electric.....	1,000,000		100	8	128	128	135	120	135	125
Intercolonial Coal Co.....	500,000		100				75	50	75	
do do pref.....	219,700		100						100	50
North West Land Co..... pref.....	7,000,000		25							
Canada Shipping Co.....	1,400,000		100				8		115	
Canada Paper Co.....	500,000		100	6						
Montreal Loan & Mortgage Co.....	500,000		25	7					140	130
Guarantee Company of N. A.....	304,500		50	6						
Diamond Glass Co.....	500,000		100	10						
Hochelieu & Ontario Nav. Co.....	1,350,000		100		67	67	75	67	70	63
CIES DE COTON.										
Montreal Cotton Co.....	1,000,000		100	8			125	116	125	115
Canadian Col. Cotton Mills.....	3,000,000		100				50	45	50	45
Merchant's Manf'g Co.....	1,000,000		100							
Dominion Cotton Mills..... x-d.....	3,000,000		100				105	101		
OBLIGATIONS.										
Bell Telephone Co. Bonds.....										
Canada Central Bonds.....										
Champlain & St. Lawrence Bonds.....										
Pacific Land Grant Bonds.....							109			
Colored Cotton Mills Bonds.....					98½	98½	97½			
Dominion Cotton Mills Bonds.....										

" LE CONSTRUCTEUR "

(25ème année).

Moniteur Spécial des Industries du Fer.

JOURNAL HEBDOMADAIRE

Industriel, Commercial et Financier, Mines et Métallurgie, Chemins de fer, Tramways et Navigation, Machines pour manufactures et industries diverses.

PARAISANT LE DIMANCHE.

DIRECTEUR :

MAURICE ALBERT,

82 rue du Rocher, Paris.

Prix de l'abonnement annuel:

FRANCE, 25f.

ETRANGER, 27f.

SI VOUS VOULEZ A

Vous procurer les Dernières Nouveautés en

MEUBLES DE MENAGE

Et aux plus Bas Prix du Marché

— ALLEZ CHEZ —

RENAUD, KING & PATTERSON

652 rue Craig, Montréal.

Réductions spéciales aux acheteurs hors de Montréal qui mentionneront le " PRIX COURANT. "

AVIS DE FAILLITE

Dans l'affaire de

ARTHUR MARLEAU,

Marchand épicier, No 271 rue St Antoine, failli. Les soussignés vendront par encan public, en détail, sur les lieux,

Mardi, le 3 Juillet 1894, à 10 hrs a.m.,

L'actif mobilier de la faillite, consistant en Vins, Liqueurs, Provisions, Conserves alimentaires, Marinades, Epices, Thés, Cafés, Garnitures du magasin, Balances, Glacière, 1 Express, 2 Sleighs, Attelage, etc., se montant d'après l'inventaire à \$968.28. Le loyer pour la balance de l'année sera aussi offert en vente.

Pour plus amples informations, s'adresser à **CHARLES DESMARTEAU,** Curateur, 1593 rue Notre-Dame, Montréal.

MARCOTTE FRERES, Encanteurs.

REVUE COMMERCIALE

ET FINANCIÈRE

Montréal, 28 juin 1894.

FINANCES.

Le marché de Londres en est toujours à la pléthore des fonds ; mais la bourse, qui s'était désintéressée jusqu'à un certain point des valeurs américaines, semble disposée à en acheter de nouveau, ce qui pourrait enrayer le mouvement de l'or des Etats-Unis en Angleterre et peut-être même créer un mouvement en sens inverse.

Cette exportation de l'or des Etats-Unis a fini par causer de sérieuses appréhensions, de ce côté de l'océan, par la diminution des réserves d'or du Trésor fédéral, car tout l'or que l'on exportait était demandé au Trésor. Aussi les banques de New York qui avaient du métal plus qu'il n'en fallait pour leurs besoins, ont-elles résolu de fournir de l'or à demande à ceux qui auraient besoin de l'exporter.

Le taux d'escompte de la banque d'Angleterre a été laissé à 2 p.c. Sur le marché libre, l'escompte varie de $\frac{1}{2}$ à 1 p.c. suivant la longueur du terme.

A New-York, les prêts à demande sont à 1 p.c. ; les prêts à terme sont offerts entre $1\frac{1}{2}$ à 2 p.c. pour courte échéance et entre 2 et 3 p.c. pour longue échéance. Le bon papier de commerce est escompté entre $2\frac{1}{2}$ et 3 p.c.

A Montréal, les taux sont stationnaires ; les banques prêtent à la spéculation à 4 p.c. ; la banque d'épargnes à 4 p.c. Le papier de commerce est escompté à 7 p.c.

Le change sur Londres est soutenu.

Les banques vendent leurs traites à vue à une prime de 9 $\frac{1}{2}$ à 9 $\frac{1}{4}$ et leurs traites à 60 jours à une prime de 9 $\frac{1}{2}$ à 10 $\frac{1}{16}$. Les transferts par le câble sont à 10 $\frac{1}{4}$ de prime. Le change à vue sur New-York est du pair à $1\frac{1}{16}$ de prime. Les francs valaient hier à New-York, 5.16 $\frac{1}{2}$ pour papier long et 5.15 $1\frac{1}{16}$ pour papier court.

La bourse a perdu de son activité, la chaleur, le mauvais temps, ayant produit leur effet sur l'esprit des spéculateurs. Les banques sont soutenues ou fermes. La banque de Montréal fait 220 ; la banque Ontario 111 ; la banque Molson, 168 ; la banque des Marchands 161 $\frac{1}{2}$; et la banque du Commerce 138.

Les banques canadiennes sont cotées en clôture comme suit :

	Vend.	Ach.
Banque du Peuple.....	125	110
" Jacques-Cartier.....	117 $\frac{1}{2}$	100
" Hochelaga.....	126
" Nationale.....	75	60
" Ville-Marie.....

Les Chars Urbains ont encore fourni un bon nombre de transactions, mais à des cours un peu plus bas ; qui ont varié entre 147 et 148 ; le dernier cours pratiqué est 147. Les nouvelles actions sont à 143 et 142 $\frac{1}{2}$. Les nouvelles actions de la Bell Telephone font 142 et 143. Le Télégraphe est à 151 $\frac{1}{2}$, le Pacifique Canadien à 63 $\frac{1}{2}$ et 63 $\frac{1}{2}$. Le Gaz, après être monté à 170 $\frac{1}{2}$ descend à 168. Le Câble a fait 139 et 140.

Les compagnies de coton n'ont pas eu de transactions. On les cote en clôture : Montréal Cotton, 125 et 115 ; Colored

Cotton, 50 et 45 ; Merchants Manufacturing Co, 125 vendeurs ; Dominion Cotton Mills, 105 et 101.

COMMERCE

La chaleur et la pluie alternant, les récoltes sur pied ont eu depuis quinze jours une température très favorable ; le foin, surtout, pousse à vue d'œil et la perspective actuelle est que la récolte de foin sera encore considérable cette année. Les grains—sauf les pois—sont très beaux et les pommes de terre promettent un bon rendement. Le fromage se vend bien, très bien, si l'on tient compte de l'énorme production qui se fait. Le marché anglais n'a faibli, si l'on en croit les rapports de là bas, que parce que les exportateurs canadiens se sont mis à offrir à des prix plus bas. Cependant il permet encore aux acheteurs ici de payer un prix très rémunérateur. Toutes les lignes de commerce se ressentent du bien être, de l'argent comptant que l'industrie laitière fait circuler dans les campagnes.

Mais si l'agriculture se tire bien d'affaires, le commerce reste dans la stagnation dont il n'est pas sorti depuis ce printemps. Le commerce extérieur n'a d'activité que dans deux lignes : le bois de sciage et le fromage ; les grains ne s'exportent pas, le beurre non plus ; le foin très peu et les œufs pas du tout. Les grains de l'ouest pour qui Montréal n'est qu'un port de transbordement, forment la partie principale du fret. L'exportation du bétail diminue, les frets pour cet article ont baissé ; mais comme le foin a haussé, les frets pour le foin haussent.

Les faillites en somme, ne sont pas nombreuses cette semaine et l'on semble se dire que si l'on ne fait que peu d'affaires, il faut les faire bonnes.

Alcalis.—Les arrivages sans être nombreux, dépassent un peu ceux de l'année dernière. On a acheté, pour l'Angleterre, des potasses de première qualité entre \$4.10 et \$4.15 et des secondes à \$3.65. Il n'y a qu'un tout petit lot de perlasses sur le marché.

Bois de construction.—L'incendie qui a détruit l'autre jour les scieries de M. Booth, à Ottawa, va diminuer la production du bois ouvré, madriers et planches, de bien des millions de pieds. La capacité de ces scieries, les plus considérables du monde entier, dit-on, était d'un million de pieds par jour. M. Booth a pris arrangement pour faire scier par d'autres établissements le bois qu'il eût tenu de livrer par ses contrats ; mais on arrivera tout au plus à scier 200,000 pieds par jour sur le million prévu, de sorte que c'est une diminution nette de 800,000 pieds par jour. Cet événement aura pour résultat immédiat de raffermir les prix du bois de sciage surtout si le marché américain peut se réveiller ; mais, pour le moment, il n'a pas fait hausser les prix pour le marché local.

Là demande aux clos, pour la ville reste en dessous de l'année dernière, il y a quelque demande de la campagne.

Charbon et bois de chauffage.—On prévoit une hausse dans le prix du charbon anthracite pour le 1er juillet. Déjà le marché de gros a haussé à New-York, et il est tout probable que le détail haussera ces jours-ci. Le charbon mou est stationnaire. Malgré la terminaison partielle de la grève des mineurs de houille aux Etats-Unis, la fourniture du

charbon dans Ontario se fait attendre et pas mal d'établissements industriels sont encore fermés. Dans notre province, les industries qui consomment du charbon, achètent celui des provinces maritimes, et n'ont pas encore été gênées par la grève.

Les bois sont tranquilles avec très peu d'offres par voie ferrée.

Cuir et peaux.—La chaussure est très calme. Les voyageurs parcourent en ce moment Ontario, où les préoccupations politiques de la semaine dernière ont fait languir les affaires. On espère que la semaine prochaine sera meilleure. Aussi les cuirs ne se vendent pas. On exporte quelques ballots de cuirs à semelle et cet article paraît bien contrôlé, mais pour toutes les autres sortes, les acheteurs commandent les prix.

Les peaux vertes sont bien négligées de la part des tanneurs. La vente de la boucherie est normale, mais, la tannerie n'achetant pas, les peaux restent en magasin. Nous ne changeons pas nos cotes, pas plus d'ailleurs pour les veaux et les agneaux.

Draps et Nouveautés.—Le détail en ville a fait quelques ventes, pendant les rares beaux jours de la semaine dernière, mais la période active touche à sa fin, les fêtes achèvent et les stocks sont encore considérables sur les rayons. On fait des ventes à prix réduit ; on s'ingénie à attirer la clientèle, mais les plus fortunés ne font que gagner juste leur vie.

Le gros est calme, n'ayant à remplir que de rares commandes de réassortiment ; les voyageurs sont rentrés avec peu de succès. Les collections, cependant, sont assez bonnes et, de ce côté là, au moins, la situation est satisfaisante.

Les fabriques de lainages du Haut-Canada ne paraissent pas faire de brillantes affaires. Celles qui restent debout n'achètent que parcimonieusement la matière première et ne travaillent que sur commandes.

Epicerie.—Dans cette ligne, le commerce est passable, la vente est normale et les collections satisfaisantes.

Les thés du Japon de la nouvelle récolte sont arrivés et sont en bonne demande, les prix variant à partir de 16c la livre. Rien de changé aux prix des cafés rôtis.

Comme nous le prévoyions la semaine dernière, il y a encore une nouvelle hausse dans les sucres ; cette hausse est de $1\frac{1}{16}$ c et correspond à l'abolition de l'escompte accordé auparavant par les raffineurs. En fait de sucres jaunes ; on cote de 3 $\frac{3}{4}$ c à 4c, mais il y a des maisons qui vendent à moins que cela.

Les sirops sont quelque peu rares ; la mélasse est tranquille.

Les fruits secs sont fermes. Les conserves de poisson se tiennent bien, pour le disponible ; mais on a commencé à vendre du nouveau saumon, à livrer plus tard, aux prix de \$1.10 pour la marque Beaver ; de \$1.12 $\frac{1}{2}$ pour la marque Lynx ; et de \$1.22 $\frac{1}{2}$ pour la marque Horseshoe.

On n'a pas encore commencé à offrir sur le marché les vins français à importer cet automne après la ratification du traité. Si le traité est ratifié des deux côtés, les droits sur le clairer seront de 25c par gallon, au lieu de 25c et 30 p.o.

Fers, ferronneries et métaux.—Les ventes de fontes sont restreintes à quelques lots de Summerlee et de Ferrona, la fonte canadienne conservant bien son

prix. Peu de ventes de fer en barre, qui est, dit-on, vendu parfois au-dessous du prix coté. La ferronnerie et la quincaillerie ont un léger mouvement pour la campagne, cette dernière achetant aussi son outillage pour les foins. Aucun changement de prix à signaler.

Huiles, peintures et vernis.—Absolument rien à signaler dans ces lignes qui sont tranquilles et sans changement de prix. On offre de l'huile de loup-marin nouvelle à arriver à un prix un peu inférieur à nos cotes précédentes et nous avons dû baisser en conséquence le prix faible de l'huile raffinée.

Laines.—La demande pour la laine est très faible de la part des manufacturiers et les commerçants n'achètent qu'à leurs prix. Nous renouvelons notre recommandation aux marchands de la campagne de se garder une marge suffisante.

Salaisons.—Le prix de la viande sur pied se raffermi, ce qui permet aux fabricants de salaisons de maintenir leurs prix. Cependant, comme le commerce de gros est encore suffisamment approvisionné, il vend le lard salé à \$1.00 de moins que le prix coté par les sauteurs. Le saindoux n'a pas varié.

L'EXPOSITION DE QUEBEC

Nous regrettons de voir le malentendu entre le conseil de ville de Québec et la compagnie d'Exposition se prolonger assez longtemps pour mettre en danger le succès de l'entreprise.

Toute la province regretterait que, après avoir fait espérer une belle exposition cet automne, les citoyens influents de Québec se laissassent entraîner par des considérations politiques ou autres, à désappointer ceux qui se préparaient à exposer, et ceux qui pouvaient compter légitimement profiter de cette aubaine. La compagnie d'exposition de Montréal qui s'est abstenue cette année pour ne pas nuire au succès de Québec; les industriels qui ont préparé des objets à exposer, les commerçants de Québec qui avaient compté sur l'affluence de visiteurs qu'attire toujours un événement de ce genre et tout le public enfin, qui se proposait d'aller et constater les progrès de notre agriculture et de notre industrie, auraient des reproches amers à faire à la compagnie et au conseil de ville, si l'une et l'autre ne trouvaient moyen d'arriver à une entente.

Nous faisons appel à M. le maire de Québec et à M. le sénateur Landry; l'un et l'autre, ont, il nous semble, assez d'esprit public pour comprendre et exécuter ce que l'on attend d'eux. Ce serait vraiment à désespérer de l'avenir de Québec—qui prenait pourtant des couleurs plus roses depuis quelque temps—si l'exposition venait à manquer cette année.

Revue des Marchés

Montréal, 28 juin 1894.

GRAINS ET FARINES

MARCHÉS DE GROS

Dans sa revue hebdomadaire de lundi dernier, 23 juin, *Mark Lane Express*, de Londres, disait: "Les blés anglais ont haussé de 7d. Les blés étrangers, malgré l'abondance des offres, sont restés fermes. Le blé de Californie est à 24s le quarter (8 minots) et le roux d'hiver No 2 à 22s. Les farines ont été plus fermes, l'avoine a été négligée. Aujourd'hui, les blés anglais sont en hausse d'un point, à cause de leur rareté et la demande est légère. Les blés américains ont haussé de 3d. L'orge, l'avoine et la farine sont ternes."

La dernière dépêche de Beerbohm en date du 27 juin dit: Chargements à la côte, blé tranquille mais ferme, mais rien. Chargements en route ou à expédier, blé tranquille mais soutenu; mais sans beaucoup de demande. Mark Lane, blés anglais tenus fermes; do étrangers tranquilles mais ferme. Farines anglaises et américaines, tenues fermes. Liverpool, blé sur place, en baisse pour vendre, do maïs, moins actif.

Une dépêche de Londres du 27 juin, cote le maïs plus ferme et le blé tranquille.

Aux dernières nouvelles télégraphiques, les marchés français étaient fermes. Les avis par la malle vont jusqu'au 13 juin et parlent d'un commencement d'inquiétude pour la récolte. Le *Phosphate* dit à ce sujet:

"Depuis plus de quinze jours les vents ont varié de l'Ouest au Sud Ouest, et s'y sont franchement établis au renouvellement de la lune; cela nous a valu de la pluie, chaque jour, plus ou moins abondamment, avec une température froide. Saint Médard s'en est mêlé et a pleuré sur les biens de la terre; la tristesse de ce saint a bien souvent causé aussi celle du cultivateur.

Nous en sommes là; il n'est donc plus question d'une récolte énorme et précocce, les plaintes se généralisent et commencent à se produire, l'inquiétude est grande et la situation deviendrait grave si la pluie se prolongeait."

Le même journal contient les nouvelles suivantes des récoltes des autres pays d'Europe et du Chili:

Angleterre.—Nous touchons à la mi-juin et au milieu de l'été, nous n'avons eu rien le temps de saison; des nuits froides et des jours couverts ne sont pas très propices aux récoltes de grains en juin; jusqu'à présent, cependant, les avis montrent peu ou pas d'inquiétude; d'après la *Gazette de l'Agriculture*, on est en présence d'une récolte exceptionnellement bonne comme paille; mais cependant un temps beaucoup plus favorable devient nécessaire.

Allemagne.—Les renseignements sur la récolte sont loin d'être brillants; le blé ne paraît pas avoir souffert, mais le seigle, dans beaucoup de districts, a été endommagé par la gelée, et le temps tout à fait hors de saison a été également défavorable aux céréales de printemps. Quant à la récolte de pommes de terre, les plaintes précédentes par suite des gelées paraissent avoir été beaucoup exagérées.

Autriche.—A de très légères exceptions près, les perspectives sont favorables.

Hongrie.—Le rapport officiel qui vient d'être publié est moins favorable; le ministère de l'agriculture compte néanmoins sur une récolte moyenne.

Italie.—Les dernières nouvelles présentent la récolte du blé comme compromise par la continuation de l'humidité, et les prix sont en hausse.

Espagne.—De lourdes pluies d'orage ont causé beaucoup de dommages locaux.

Algérie.—On coupe le blé et l'orge, et on s'attend à de très bonnes récoltes; en Tunisie, les perspectives sont excellentes, tandis que de Smyrne on écrit que toutes les récoltes, sauf celles du blé, ont souffert plus ou moins. La récolte des fèves est maintenant estimée à 40 p. c. de moins qu'il y a un mois.

Roumanie.—Les rapports sont dans l'ensemble très favorables.

Russie.—Les perspectives sont considérées très favorables; cependant, depuis ces avis, une forte quantité d'eau est tombée par une température plus froide, spécialement dans le Nord-Ouest, et les agriculteurs commencent à se plaindre.

Chili.—Les plus récents avis annoncent que la récolte de blé est très décevante et que de ce côté il y aura très peu à exporter."

En somme, nous nous trouvons en présence d'une perspective fort douteuse pour la prochaine récolte, avec des stocks plus faibles qu'ils n'étaient il y a un an à pareille date.

Aux Etats-Unis, les cours de la spéculation sont restés assez bien tenus, quoique sans éviter les oscillations ordinaires; les récoltes de l'Ouest paraissent dans la même situation que lors du rapport du gouvernement, c'est-à-dire, promettant un rendement au-dessous de la moyenne. Mais l'on s'attend à ce que le mouvement définitif de hausse provienne de l'étranger. Or l'étranger n'a pas beaucoup acheté depuis que le blé a cessé de baisser; on se contente, en Europe, de spéculer sur les stocks déjà rendus dans les ports du pays de destination; mais lorsque ces stocks seront passés dans la consommation, en assez grande quantité, pour permettre de contrôler la balance, la hausse viendra sûrement avec des achats fermes dans les pays exportateurs.

Les cours de clôture ont été, à Chicago: blé sur juin, 58½c; sur juillet, 59½c; sur septembre, 61½c. A New-York, blé sur juin, 61½c; sur juillet, 61½c; sur septembre, 64½c.

A Winnipeg, il s'est fait des ventes de blés de Manitoba aux cours de 61 à 62½c pour le No 1 dur livré à flot à Fort William et un bon lot de Manitoba No 2 a été vendu 60½c à Duluth. Le prix extrême pour un lot d'exportation en No 1 dur paraît être 62½c quoique l'on ait payé jusqu'à 63c pour quelques chars dont on avait besoin pour compléter un chargement.

La situation de la récolte au Manitoba dit le *Commercial*, a causé beaucoup d'anxiété et a été très critique. A la suite des chaleurs de la semaine dernière, la température est restée très chaude jusqu'à vendredi; à partir de ce moment elle s'est modérée, puis elle est devenue tout à fait fraîche. Il est tombé de la pluie partout, mais sous forme d'orages, de sorte que l'humidité n'a pas été dis-

tribuée également partout. Dans quelques localités, il est tombé de la pluie en abondance; dans d'autres, il en est tombé assez pour les besoins actuels, dans d'autres encore, il n'en est pas tombé assez. La vallée de la Rivière Rouge a encore un besoin pressant d'eau. Il y a eu aussi de la grêle dans deux districts.

Dans le Haut Canada, le marché a perdu un peu de sa fermeté, depuis notre dernier rapport, mais il l'a regagnée ensuite, les meuniers achètent libéralement, surtout l'avoine qu'ils trouvent bien rare. En orge il n'y a presque pas de mouvement. Les pois sont lents.

A Toronto on cote: blé blanc 59 à 60c, blé du printemps 00 à 60c; blé roux, 59 à 60c; pois No 2, 54 à 55c; orge No 2, 39 à 41c; avoine No 2, 37 à 38c.

Sur notre marché, le mouvement d'exportation est encore restreint, à quelques milliers de minots de pois qui ont été achetés dans le marché à 72c par 66 lbs. On demande maintenant 72½c, mais on laisserait probablement aller la marchandise à 72½ ou même à 72c. La récolte de pois paraît manquée dans la province et ne semble pas beaucoup promettre dans Ontario; mais voilà deux ans que le même fait se présente et les prix baissent toujours. Les pois se vendent en Europe pour l'engrais des animaux, comme le maïs, et c'est le bon marché du maïs qui empêche de vendre les pois.

L'avoine d'Ontario est toujours de plus en plus ferme; on a pu en vendre cette semaine à 42½c par 31 lbs et l'on en demande maintenant 43c au prix coté à Toronto, on ne peut guère en faire venir ici avant que le marché ne hausse encore; mais même à de hauts prix, il est probable qu'on n'en trouverait plus, les meuniers qui font les farines d'avoine étant déjà en peine pour assurer leur approvisionnement.

L'avoine de la province est, en général, endommagée et moisit par ce temps humide, de sorte qu'on trouve difficilement à la vendre. On en demande 39c par 34 lbs.

L'orge est assez tranquille, en l'absence de stocks et se cote plus ou moins nominalement, de 46 à 48c par 48 lbs en entrepôt.

Le sarrasin n'a pas de marché. Les farines sont toujours au même point; l'exportation fait quelques vides qui sont aussitôt comblés par des envois des moulins. La boulangerie n'achète qu'au jour le jour et obtient assez facilement un escompte; la campagne n'achète que quelques chars de temps à autre. Nous laissons nos cotes pour ce qu'elles valent; il est impossible de donner un cours réel; tout ce que nous pouvons faire, c'est d'indiquer les prix à une dizaine de cents près.

Les farines d'avoine sont très fermes aux prix en hausse cotés la semaine dernière.

Nous cotons en gros:

Blé roux d'hiver, Can. No 2.	30 00 à 0 60
Blé blanc d'hiver " No 2.	0 00 à 0 00
Blé du printemps " No 2.	0 58 à 0 60
Blé du Manitoba No 1 dur...	0 75 à 0 76
" " No 2 dur...	0 73 à 0 74
" " No 3 dur...	0 00 à 0 00
Blé du Nord No 2.....	0 00 à 0 00
Avoine.....	0 39 à 0 43
Blé d'Inde, en douane.....	0 00 à 0 00

Blé d'Inde, droits payés	0 52 à 0 53
Pois, No 1.....	0 82 à 0 83
Pois, No 2 (ordinaire).....	0 72 à 0 73
Orge, par minot.....	0 46 à 0 48
Sarrasin, par 50 lbs.....	0 46 à 0 48
Seigle, par 56 lbs.....	0 00 à 0 00

FARINES

Patente d'hiver.....	\$3 60 à 3 80
Patente du printemps.....	3 65 à 3 85
Patente Américaine.....	5 00 à 5 10
Straight roller.....	3 00 à 3 10
Extra.....	2 60 à 2 80
Superfine.....	2 50 à 2 60
Forte de boulanger (cité).....	3 45 à 3 50
Forte du Manitoba.....	3 40 à 3 50

EN SACS D'ONTARIO

Medium.....	\$1 45 à 1 50
Superfine.....	1 15 à 1 25

FARINE D'AVOINE

Farine d'avoine standard, en barils.....	4 60 à 0 00
Farine d'avoine granulée, en barils.....	4 60 à 0 00
Avoine roulée en barils.....	4 60 à 0 00

MARCHÉ DE DÉTAIL

Il y avait, mardi, au marché de la Place Jacques Cartier, une quantité considérable d'avoine qui s'est vendue entre 80c et \$1.00 la poche. Les pois se sont vendus de 70 à 75c le minot et le sarrasin \$1.00 la poche.

En magasin, les commerçants vendent l'avoine de 95 à \$1.00 par 80 livres.

Le blé d'Inde jaune des Etats-Unis fait 60c par minot, et le blanc 65c.

Les pois No. 2 valent 70 c et les pois cuisants de 85 à 90c par 60 lbs.

La graine de lin par minot de 60 lbs vaut \$1 à \$1.10.

L'orge No. 2 de la province vaut de \$1.00 à \$1.05 par 96 lbs.

La farine de seigle vaut \$2 par 100 lbs. La farine d'avoine vaut \$2.35 à \$2.40 par 100 lbs.

BEURRE

MARCHÉS ANGLAIS

On écrit de Bristol:

"Les forts arrivages de beurre de ferme frais diminuent la demande pour les beurres d'Irlande et d'autres provenances. Le commerce a été calme aux prix antérieurs ou à peu près. Les cours sont: crémeries d'Irlande, 92 à 96s. Waterford et Limerick très fins, 88 à 92s. Do fins, 82 à 86s."

On écrit de Londres:

"Le marché n'est pas aussi bien tenu que la semaine dernière, les prix s'étant tournés en faveur des acheteurs. La qualité de toutes les provenances est excellente, mais les conditions de la production ces jours derniers, n'ont pas été aussi favorables. Les cours ont quelque peu changé. Les beurres français frais ont baissé de 6d. Les beurres du Danemark se vendent lentement. Les crémeries d'Irlande sont cotées de 90 à 94s et les beurres de ferme de 84 à 86s."

MARCHÉ DE MONTRÉAL

Le marché de Montréal reste à peu près dans la même position que la semaine dernière, c'est-à-dire que l'on achète aux beurrieres le beurre de choix à 19c pour la consommation courante. La seule différence, c'est qu'il y a des acheteurs en spéculation qui paient jusqu'à 19½c à la campagne et qui mettent le beurre ainsi acheté en réfrigéra-

teurs pour attendre l'automne. A ce prix, il n'y a pas d'exportation possible pour le moment.

Une beurrierie d'en bas de Québec a commencé à emballer en caisses carrées de 56 livres, à la mode australienne, mais elle demande trop cher pour son beurre et elle n'a pu encore le vendre.

Les commerçants vendent ici aux épiciers le beurre de crémeries à 20c. Le beurre des township se paie à la campagne de 16 à 16½c; on le détaille ici à 18c. Le beurre de l'Ouest vaut, sur le marché local, de 16 à 17c.

FROMAGE

MARCHÉS ANGLAIS

On écrit de Liverpool à la date du 16 juin:

"La demande de la consommation reste excellente, mais les prix sont plus faciles en sympathie avec les offres en baisse reçues d'Amérique par le câble. Les arrivages s'écoulent facilement en débarquant et le marché clôture soutenu. Nous cotons: Extra fancy 46s.6d à 47s 6d; très fin, 45s.6d à 46s.6d; beau à bon, 38 à 44s."

On écrit de Bristol:

"Les cours d'importation sont encore en baisse, cette semaine avec un bon courant d'affaires. La demande en disponible n'est pas trop active, cependant, les qualités les plus fines étant cotées aujourd'hui de 48s à 50s."

On écrit de Londres:

"Il n'y a pas d'arrivages récents de fromage canadien. Le fromage américain a une bonne demande à des prix plus faciles, soit de 47 à 49s. Le fromage anglais est en assez bonne demande et les arrivages augmentent. Les prix varient de 56 à 58s. pour les doubles, de 60 à 62s pour les Wiltshire; de 62 à 64s. pour les Cheddar. Les vieux Cheddar font de 69 à 72s."

MARCHÉS DES ETATS-UNIS.

Utica, N. Y., 25 juin.—Ventes du jour: 11,000 meules à 7½c; 260 à 8c; 350 à 8½c; 930 à 8½c; 8,533 à 9½c; 993 à 8½c; 111 à 8½c; 819 à commission.

Little Falls, N. Y., 25 juin.—On a vendu aujourd'hui 228 meules à 7½c; 1,300 à 8½c; 6,200 à 8c; 1,090 à 8½c; 576 à commission.

MARCHÉS D'ONTARIO

Belleville, 25 juin.—Au marché de ce jour, 38 fromageries ont mis en vente 3,065 meules, dont 1,355 de fromage blanc et 1,710 de coloré. Les ventes ont été: fromage blanc, 135 meules à 8.15½16c; 695 à 9c; coloré, 760 à 8.15½16c et 725 à 9c.

Madoc, 25 juin.—En vente, 1150 fromages; 1000 vendus à 9c et 150 à 9 1½16c.

Les élections qui ont eu lieu mardi ont empêché la tenue des autres marchés.

MARCHÉ DE MONTRÉAL

Le marché de Montréal, pour le fromage de la province de Québec, s'est tenu cette semaine aux mêmes prix que la semaine dernière. Il y avait en vente au quai, lundi, 5000 meules, en chiffres ronds, qui se sont vendues dans les prix de 8½ à 8¾c, quelques lots extra ont pu faire 8¾c mais il a fallu pour cela que le fromage fut absolument sans défaut. A St-Hyacinthe, samedi, 3000 meules ont été vendues aux mêmes prix. On prévoit que deux ou trois lots des environ,

de Oqwansville ont fait 8½c, mais nous n'avons pu constater le fait.

La température actuelle est à souhait pour les pâturages et les vaches donnent du lait comme jamais, aussi il se fait du fromage en quantité énorme et il est vraiment remarquable que le prix puisse se tenir aussi élevé, comparativement, avec une si grande production. C'est un fait que nous proposons aux méditations de notre confrère de *La Presse* qui voudrait que nos fromagers se hâtent de changer de fabrication.

Et encore, remarquons bien que les prix actuels seraient meilleurs et se tiendraient probablement au niveau de ceux d'Ontario (de 9 à 9½c) si nos fromages n'étaient pas presque tous un peu ouverts. Ce défaut, qui peut être corrigé si l'on y met beaucoup de soin, provient plutôt de la qualité de la nourriture des vaches que de la fabrication elle-même. Les pluies abondantes ont augmenté considérablement la proportion d'eau contenue dans l'herbe; les vaches, absorbant cette nourriture plus aqueuse que de coutume, donnent un lait où l'eau est en proportion plus considérable; le caillé est affecté de la même manière et cette surabondance d'humidité donne lieu, à la cuisson, à des dégagements gazeux qui forment ces "yeux" du fromage et qui donnent à la pâte moins de consistance. Le remède consiste à saler davantage, ce qui facilite l'évaporation du surplus d'eau, à couper le caillé plus fin, pour crever toutes les bulles d'air, et à veiller avec plus de soin au pressage.

Avec l'expérience, nos fromagers viendront à combattre, comme ceux du Haut Canada, toutes ces déficiences dues à la température.

ŒUFS

Le marché des œufs se raffermi peu à peu, les arrivages diminuant toujours, et les détenteurs de stocks se flant sur la perspective de l'ouverture prochaine du marché des États-Unis. On vend aujourd'hui les œufs mirés à 10½c et jusqu'à 11c à la boîte. Les œufs non mirés valent de 9½ à 10c en gros lots.

FRUITS

Les fruits de tout genre sont actifs; les oranges et les citrons ont haussé considérablement; les fruits de Californie, par contre, ont baissé. Les fraises des environs de Montréal se sont vendues depuis 5c jusqu'à 10c la boîte.

Les apparences de la récolte de pommes sont magnifiques.

HARICOTS

Les haricots blancs, triés à la main, valent \$1.35 en lots; on les détaille à \$1.50. Les autres qualités se vendent aux épiciers depuis \$1.00 jusqu'à \$1.30.

MIEL

Une commande de miel coulé, rouge, bonne qualité, pour l'Angleterre, a été exécutée cette semaine à 4c la livre.

POMMES DE TERRE.

La demande des États-Unis est tombée; les pommes de terre nouvelle arrivent et les vieilles s'en vont. On cote ces dernières aujourd'hui de 40 à 50c par 90 lbs au char.

FOIN PRESSÉ ET FOURRAGES

A Boston on cote:
Choix à fancy en grosses balles..... \$16 50 à \$17 00
Choix à fancy en petites balles..... 15 00 à 16 00

Beau à bon.....	15 00 à 15 50
Pauvre à ordinaire.....	12 00 à 14 00
Mêlé.....	10 00 à 13 00
Paille de seigle.....	14 50 à 15 00
" d'avoine.....	8 50 à 9 00

Arrivages de la semaine 66 chars de foin et 40 chars de paille; semaine précédente 399 chars de foin et 31 chars de paille.

Sur les arrivages de la semaine 66 chars sont pour l'exportation, ce qui en laisse 308 pour le marché local. Nous avons encore à constater un marché terne avec des arrivages considérables et peu de demande. Il n'y a pas de réduction des stocks accumulés. La masse des stocks se compose de foin moyen ou de pauvre qualité, pour lequel la demande n'est pas aussi bonne que pour la première qualité. Pour ce foin, nos cotes sont nominales et sujettes à réduction, (circulaire de MM. Hosmer Robinson & Cie, de Boston.)

A Montréal, il n'y a aucune activité dans le foin. Les alternatives de chaleurs et de pluies qui ont marqué la semaine dernière ont fait un bien immense à la récolte qui promet maintenant d'égaliser presque celle de l'année dernière. On se demande ce qu'on va en faire. En attendant, on n'achète que quelques chars, par ci par là, pour les États-Unis et les provinces maritimes, aux prix de \$5.50 à \$6.00 pour le No 2 et \$7.00 pour le No 1, pressé et livré sur wagon.

Le marché anglais est un peu meilleur, Liverpool étant coté à 67½s, mais au fur et à mesure que les prix augmentent, le fret augmente aussi; il n'y a guère que les gens qui paient 25c dans la piastré qui puissent exporter avec quelqu'avantage.

Le marché local pour le son et la moulée reste toujours ferme.

Nous cotons au détail:

Foin pressé No 1, la tonne.....	9 00 à 0 00
do do No 2 do.....	8 00 à 0 00
do do No 3 do.....	0 00 à 0 00
Paille vieille do.....	3 50 à 4 50
Moules extra la tonne.....	22 00 à 23 00
do No 1 do.....	21 00 à 22 00
do No 2 do.....	00 00 à 19 00
Gru blanc do.....	20 00 à 60 00
do No 2 do.....	00 00 à 19 00
do No 3 do.....	00 00 à 18 00
Son (Manitoba) do.....	00 00 à 00 00
do (Ontario) do.....	21 00 à 00 00
do au char.....	18 50 à 19 00
Blé d'inde jaune m. ulu.....	00 00 à 23 00
Farine de blé d'inde, 100 lbs.....	1 75 à 00 00
Blé d'inde broyé, la tonne.....	00 00 à 24 00

MARCHE AUX BESTIAUX

Il y avait lundi, aux abattoirs de l'est.

Bêtes à cornes.....	400
Moutons et Agneaux.....	250
Veaux.....	150

Nous pouvons donner les prix suivants comme prix moyens:

Bétail pour exportation la lb. 4½ à 4¾	
Bêtes à cornes, 1ère qualité la lb. 4 à 4¾	
" " 2e " " 3½ à 3¾	
" " 3e " " 2 à 2¾	
Moutons.....	3½ à 3¾
Agneaux.....	3½ à 4 c
Veaux.....	la tête \$3.00 à \$ 7.00
Porcs sur pied, les 100 lbs. \$5.00 à \$ 5.25	

MM. E. DUROCHER ET CIE, 97 rue des Commissaires, Montréal, ayant obtenu l'agence des principaux moulins à farine du Manitoba et du Haut Canada, pourront satisfaire toutes les demandes, soit de la ville ou de la campagne pour la farine, le son, le gru, la moulée, les pois à soupe, etc., etc.

Renseignements Commerciaux

DISSOLUTIONS DE SOCIÉTÉS

Lachine.—Beauchamp & Cie, commerçants.

Montréal.—La compagnie de vins de Bordeaux, importation.

Hector Lamontagne & Cie, cuirs.

R. K. Holland & Cie, articles de fantaisie.

Dulude & Bourdon, nouveautés.

Fontaine & Malo, manufacturiers.

A. Sauvageau & Cie, ferblanterie.

Côté et Julien, plombiers.

Sauvageau & Frère, épiciers.

Hamilton, Ont.—Howard Bros, entrepreneurs.

Québec.—Jos. Hamel & Cie, nouveautés en gros.

Memramcook, N. B.—T. McManus & Sons, magasin général.

St-Jean, N. B.—McLachlan & Wilson, bois de sciage.

Ottawa.—Ranger & Allars, vins et spiritueux.

Stratford, Ont.—Dunsmore & Carslake, ferblanterie et poêles.

Hepburn et While, meubles, etc.

NOUVELLES SOCIÉTÉS

Montréal.—La Compagnie des Vins de Bordeaux; Lawrence A. Wilson, seul.

D. Brunet & Cie, chaussures; Delphine Guertin, épouse de David Brunet, seule.

H. S. Johnston & Cie, commerçants; Chas. F. Shea, seul.

Lepage frères, imprimeurs éditeurs; Léon J. et Damase G. Lepage.

N. Despins & Cie, couvreurs; Napoléon Despins et Dolphis Despins.

Dulude & Bourdon, nouveautés; Eugène Dulude et Albert Bourdon.

S. Dumoulin & Cie, libraires; Samuel Dumoulin, gérant et Jos. O. Gareau, commanditaire pour \$100—jusqu'au 15 avril 1898.

Lafrance & Boulé, barbiers; Aimé Lafrance et Napoléon Boulé.

Théophile Bélanger, épicier; Marie Tharsile A. O'Leary épouse de Théophile Bélanger, seule.

English Everton Taffee Co.

Geo. Bisson et Richard T. Melin.

Paquin & Cie, carrossiers; André Paquin et Cléophas Gaudry.

D. Spinelli, vermicels etc., Albert Hudon, seul.

F. R. Alley & Cie, agents d'immeubles; Frederick R. Alley, Robert R. Gould & Alfred Jones.

Paragon Oil Can Co of Canada; Geo. T. Vincent et Freeman Jacobie.

Gustave Piché & Cie, articles de fantaisie; Marie Nina Piché, seule.

Sauvageau & frère, épiciers; Philippe et Eugène Sauvageau.

Sauvageau & Chartier, épiciers; Adolphe Sauvageau et Chas. Chartier.

Québec.—Gallipoli et Baubet, restaurant; Victor Gallipoli et Victor Baubet.

J. Boivin & Cie, épiciers; Joseph Boivin, seul.

W. F. Bowen, bijouterie; Wm. F. Bowen et Clara Paquet.

Jos. Hamel & Cie, nouveautés en gros; Joseph Hamel, Jos. E. Bédard, Ernest Hamel et Henri Hamel.

St-Hyacinthe.—Latimer & Perreault, voitures et instruments aratoires; R. J. Latimer, seul.

R. R. Roy et Frère, meubles; Romuald R. Roy, seul.

St-Célestin.—M. Girard & Cie, magasin général; Sarah Lamothe, épouse de Moïse Girard, seule.

VENTES DE FONDS DE COMMERCE

Brantford, Ont.—W. E. Welding, pot-terie, fonds vendu à D. Lowrey.
Toronto Junction.—Josephine Jewell, hôtel; vendu à Alice Smith.
Toronto.—Thomas O'Neill, hôtel; fonds vendu à G. H. Lemon.
Winnipeg, Man.—Félix Henry, épicerie; Staddart & Reid successeurs.
Vancouver, C. A.—Vrean et Thomas, hôtel; buvette et restaurant vendus à J. Roxburgh.
Port Dover, Ont. F. M. Bond, magasin général; C. W. Thumpson successeur.
Brandon, Man.—Laidlaw, Green et Cie; Brandon Machine Co, successeur.
Régina, Territoires.—L. C. Rogers, épicerie et chaussures; épicerie vendue à Fair et Maguire.
Selkirk West, Man.—Lake Winnipeg Fish Co; fonds vendu à F. W. Colcleugh.
Winnipeg, Man.—C. O. Montgomery, hôtel; H. Braun, successeur.
Stratford, Ont.—Tolton & Co, nouveautés, etc.; fonds vendu à Matchett Bros.
Tottenham, Ont.—Fred. Hamilton, magasin général; fonds vendu à T. Shepherd & Co.

INCENDIES.

Pembroke, Ont.—W. B. McAllister & fils, moulin à farine, dommages.
Moncton, N. B.—Abraham Tuttle, harnais, etc., incendié; pertes \$3,000; assurance \$200.
Rivière La Châte.—H. A. Henshaw, magasin général, incendié, assurance, \$2,500.
Northfield, C. A.—H. Greensfelder, bijoutier, incendié, assurance partielle.
Fredericton, N. B.—D. W. Hoegg & Co, poissons en conserves; incendiés.
Havelock.—Corey Bros, scierie et moulin, incendiés; assurance partielle.
St Jean, N. B.—Wm. Finn, gréments de navires; C. Hamilton & Son scierie, incendiés.
Ottawa.—J. R. Booth, scierie, incendié; assuré.

DEMANDES DE SÉPARATION DE BIENS

Montréal.—Catherine Coleman, épouse de Charles O. Connor.
 Mary Forsyth, épouse de Robert Beckham, entrepreneur.

DIVIDENDES DE FAILLITES.

Québec.—J. B. E. Pampalon, failli; premier et dernier dividende payable à partir du 9 juillet, H. A. Bédard, curateur.
Montréal.—John L. Eaves (Edmund Eaves), failli; premier dividende payable à partir du 10 juin W. O. Lambly, curateur.
St Brigitte des Saulls.—Thomas Purcell, failli; premier dividende payable à partir du 9 juillet, F. Valentine, curateur.

CURATEURS

Magog.—G. W. Ayer & Cie, faillis; C. Millier et J. J. Griffith, curateurs.
Montréal.—Jos. Harris, failli; Cornelius C. MacDonnell, curateur.
 Gédéon Gravel, failli; Chas. Desmar-teau, curateur.
 H. O. Dubois, failli; Bilodeau & Renaud, curateurs.
 J. N. Lamarche, failli; John Rosen-vinge, curateur.
 Thomas Highmore, failli; Riddell et Common, curateurs.

La Compagnie Générale des Bazaars, faillie; Kent & Turcotte, curateurs.

FAILLITES

QUÉBEC

Québec.—Alfred Tanguay, nouveautés, demande de cession.
Louiseville.—Moreau & Gravel, moulin à planer, cession.
St-Edouard, comté Lotbinière.—Elisée Hamel, scierie; demande de cession.
Montréal.—Wm Byrd, entrepreneur, a fait cession; passif \$10,000.
 J. B. G. Perrault (Warren Scale Com-pany), a fait cession; passif environ \$3,000.
 H. P. Labelle, meubles, a reçu une de-mande de cession et a produit un con-sentement
 Pierre Gauthier, carrossier, a fait ces-sion; passif environ \$4,000.
 Léon Fréchon (Fréchon & Cie), a fait cession; passif environ \$40,000; assem-blée des créanciers le 4 juillet.
 William Johnston, fabricant de pein-tures, a reçu une demande de cession qu'il conteste.

ONTARIO

Leamington.—J. H. Pengelly, marbrier; cession à M. H. Cowan.
Orr Lake.—Samuel Reid, magasin gé-néral; cession à John McEachran.
Toronto.—Joseph Harrison, plombier; cession à J. K. Fairbairn.
Victoria Road.—James Fitzgerald, magasin général; cession à A. C. Gra-ham.
Kingston.—A. McDonald, confiseur; cession à Thomas H. Johns.
Sarnia.—Smith Bros, manufacture de lainages; cession à E. T. Carter.
Shakespeare.—F. O. Stevens, sellerie; cession à J. E. Collin.
Toronto.—M. Dwan, bois et charbon; cession à E. R. O. Clarkson.
 K. A. Warriner, collège commercial; cession à E. R. O. Clarkson.
Flos.—Alfred Jones, magasin général; cession à John McEachran.
Seaforth.—N. T. Cluff, confectons; cession à Chas. S. Scott.
Dacon.—Andrew Waddell, marchand; cession à Henry Waddell.

NOUVEAU-BRUNSWICK.

Andover.—Jos. B. Porter, magasin gé-néral, cession.

NOUVELLE-ECOSSE

Halifax.—C. N. Hartling, marchand tailleur, cession.
 Archibald Dunlop, entrepreneur, ces-sion.
Yarmouth.—Jos. B. Burrill, boucher, cession.
Ecum Secum.—WinSnow, magasin gé-néral, cession.

MANITOBA ET TERRITOIRES

Brandon.—Magee & Cie, épiciers, ces-sion.

COLOMBIE ANGLAISE

Vancouver.—J. W. Morrison, tailleur; cession à Jas H. Mac Gill. Newitt Bros, épiciers; cession à Thomas Williamson, Elijah Dawes, tailleur; cession à Jas. H. McGill.
Nanaimo.—Geo. Bevilockway, maga-sin général, cession.
Victoria.—F. G. Moody, épicerie, ces-sion à F. G. Quick.
 P. T. Patton, hôtel; cession à W. H. Redmond.

EN DIFFICULTÉS

Sarnia, Ont.—Smith Bros, fabrique de lainages; assemblée de créanciers.
Campobello, N. B. Geo. R. Batson, ma-gasin général; demande un concordat.
Hull, Q.—B. Patry, chaussures, de-mande un concordat.
Stanford Q.—Hercule St Cyr, maga-sin général, en difficultés:
Toronto Junction.—Merrick & Hurl-burt, fabrique de tricots; assemblée de créanciers.
Montréal.—Mark Cohen, vaisselle etc, offre à ses créanciers 50 p.c. comptant.
 Mona Lesser, tabac en feuilles; vente par huissier annoncée.
Brantford.—John Ott, laines, etc; as-semblée de créanciers.
Guelph, Ont.—Galbraith & Co., fabri-cants de bonneterie; assemblée de créanciers.

NOTES

MM. Marsan & Brosseau, commer-çants de foin, ont offert 25 p. c. à leurs créanciers; dont 15 p. c., comptant le 10 p. c. à terme, cette offre a été accep-tée par les principaux créanciers, mais tous n'ont pas encore signé.

CHAMBRE DE COMPENSATION DE MONTRÉAL

		BORDEREAUX	BALANCES
Total pour la sem. terminée le 28			
juin 1894.....	\$	9,195,501	\$1,268,067
Sem. Corresp. 1893.		10,653,483	1,803,839
“ “ 1892.		10,030,595	1,826,038
“ “ 1891.		7,112,715	1,183,459

CHS. DESMARTEAU

Comptable, Auditeur et Commissaire

No 1598 rue Notre-Dame.

SPÉCIALITÉ :

REGLEMENTS D'AFFAIRES DE FAILLITES.

BILODEAU & RENAUD

COMPTABLES, AUDITEURS ET COMMISSAIRES,
 No. 15 rue St-Jacques, Montréal.
 Spécialité :
 Règlement des Affaires de Faillites.
 Téléphone 2003.

F. VALENTINE

COMPTABLE ET LIQUIDATEUR DE FAILLITES
 TROIS-RIVIERES.

Renseignements confidentiels donnés au com-merce.

NAP. MATTE,

Comptable, Auditeur et Liquidateur.

BUREAU :

Bâtisse de la Banque Nationale,
 75 RUE ST-PIERRE, BASSE-VILLE QUÉBEC.

Tél. Bell, bureau, 731. Tél. Bell, résid., 872.
 Spécialité:—REGLEMENTS DE FAILLITES.

NOTES SPECIALES.

Quoi de plus délicieux à fumer que le bon tabac canadien? La meilleure marque de ce tabac, le tabac "Virgin" de Walker, se trouve, en ballots de 50 et de 100 livres, chez MM. N. Rioux & Cie, à Québec.

Les brosses et balais de la manufacture de MM. J. B. Bédard et frères, 44 et 48 rue St-Pierre, Québec, égalent, s'ils ne surpassent en qualité, les meilleurs articles importés. Encourageons l'industrie canadienne; car ainsi nous gardons chez nous l'argent qui paie la fabrication et cet argent retrouve son chemin dans le commerce, tandis qu'il est perdu pour nous lorsque nous l'envoyons à l'étranger.

Les marchands de la campagne, de passage à Québec, ne devront pas oublier de faire une visite aux magasins de MM. Plamondon et Chassé, coins des rues St-André et Dalhousie et de Bell's Lane, à Québec, où ils trouveront un stock complet de farines, grains, salaisons, poisson et provisions de toutes sortes. Les affaires, traitées par correspondance par ces Messieurs, reçoivent tout le soin possible et donnent toujours satisfaction.

M. J. A. Vaillancourt, marchand de provisions, a dû, pour faire face à l'augmentation de ses affaires, agrandir considérablement son magasin. Il vient d'y joindre le magasin occupé auparavant par M. Aubin, No 335 rue des Commissaires, ce qui lui donne le double d'espace pour empiler les consignations de beurre et de fromage et les montrer avec plus de facilité aux acheteurs. M. Vaillancourt sera donc plus que jamais en mesure de donner complète satisfaction à tous ceux qui voudront bien lui consigner leurs produits.

La maison Drouin Frères & Cie, de Québec, offre en vente trois qualités de tabac en feuilles naturelles préparées d'après un nouveau procédé dont cette maison possède seule le secret.

Les tabacs offerts sont de toute première qualité et ont été récoltés sur les meilleurs fermes des comtés de Montcalm et de Joliette.

MM. Drouin Frères et Cie garantissent que leurs tabacs donneront toute satisfaction à ceux qui les essaieront: Ils sont très nets, exempts complètement de toute terre et de sable, par con-

séquent faciles à couper contrairement aux autres tabacs ordinairement mal nettoyés.

Les tabacs sont mis en boîtes de 100 lbs, toutes les feuilles sont de même longueur et d'égale couleur.

La feuille est naturelle, exempte de toute composition et de trace de vapeur, son arôme est exquis, aucun tabac de la Province de Québec ne peut rivaliser avec ceux de MM. Drouin Frères et Cie dont l'annonce se trouve dans une autre colonne. Demandez-leur des prix et des échantillons.

Il n'y a pas de raison pour que l'on paie \$1.00 de plus par caisse pour des allumettes qui ne valent pas mieux que les "Dominion", simplement parcequ'elles sont contrôlées par une maison très puissante. Les allumettes "Dominion", dont la fabrication a été grandement améliorée, depuis deux ou trois ans, sont maintenant, sinon supérieures, au moins égales aux meilleures marques qu'il y ait sur le marché. Pour être certain d'obtenir le véritable article adressez-vous au gérant de la succursale de Montréal, M. Lefebvre, No 275 rue St. Paul.

MARCHE DE MORIZET-CHAMPAGNE

Les spectateurs du Parc Sohmer ont été agréablement surpris mardi soir en entendant la Marche Morizet jouée au pied levé par l'orchestre et avec une véritable maestria.

Ce morceau de musique très difficile dédié aux directeurs du Parc Sohmer par la maison Morizet de Reims a été remis à 8 heures du soir à M. Lavigne qui l'a fait distribuer à 9 heures à ses musiciens pour l'ouverture de la seconde partie.

La Marche Morizet est très entraînante comme le Vin délicieux dont elle porte le nom et fera partie du programme de dimanche prochain au Parc Sohmer.

VENTES PAR LE SHÉRIF

Pour la semaine prochaine

DISTRICT DE MONTRÉAL

Desmond vs Ricard

Rue St Luc—Lot 1654-74-34 et P. du lot 1654-74-35, quartier St Antoine; terrain 26 x 99 3 cottages à 3 étages, en pierre

et brique etc., No 66 rue St Luc. Evaluation civique \$10,000.

Vente au bureau du Shérif, Montréal, le 4 juillet 1894 à 10 h. a. m.

Evans vs Barré

Rue St Charles—Lachine; lot 208 du cadastre de la ville de Lachine, avec bâtisses.

Vente à la porte de l'église de Lachine le 7 juillet 1894 à 10 h. a. m.

Le Crédit Foncier F. O. vs McLaren.

Rue Sherbrooke.—Lot 796 du cadastre du quartier St Louis, terrain de 9483 p. en superficie; maison en brique, No 525 rue Sherbrooke. Evaluation civique, \$12,000.

Vente au bureau du Shérif de Montréal, le 7 juillet à 10 h. a. m.

DISTRICT DE QUÉBEC

Guay vs Samson

Chemin Public.—Lot 31 du cadastre de la partie est du village Lauzon; emplacement avec bâtisses.

Vente à la porte de l'église de St-Joseph de Lévis le 7 juillet à 10 h. a. m.

La Cité de Québec vs. Vallerand

Rue St Roch, coin St-Valler.—Lot 1952 du cadastre du quartier St-Pierre, Québec, avec bâtisses.

Vente au bureau du shérif, Québec, le 6 juillet à 10 heures a. m.

PETITES NOTES.

Les tailleurs de pierre de l'Amérique du Nord tiendront leur convention annuelle à Toronto le premier lundi d'août.

Un torpilleur de haute mer en construction au Havre sera le vapeur le plus rapide qu'on ait encore vu. La vitesse calculée sera de 30 nœuds à l'heure.

Un savant dit que si la monnaie métallique était faite d'un alliage d'or et d'aluminium, il serait presque impossible de fabriquer de la fausse monnaie.

Le *Chicago Journal of Commerce*, dans une notice sur la proposition de construire un canal entre Montréal et le lac Huron, par la Rivière aux Français, dit que, si le Canada n'est pas assez riche pour construire ce canal, les Etats-Unis devraient fournir les fonds qui manqueraient, en stipulant que ce canal serait ouvert en tout temps à leur marine.

➤ J. A. VAILLANCOURT ➤

MARCHAND-COMMISSIONNAIRE DE PROVISIONS

333 RUE DES COMMISSAIRES, MONTREAL

BEURRE, FROMAGE ET ŒUFS PLACÉS AUX PRIX
LES PLUS AVANTAGEUX

Attention spéciale donnée aux Consignations de Beurre et de Fromage.

AVANCES LIBÉRALES SUR CONSIGNATIONS:

Tinettes en belle épipette blanche, 30, 50, 70 lbs. Fournitures pour Fromageries,
Spécialité de Tinettes pour Beurreries.

Les Meilleurs Sels Anglais "HIGGINS" et "ASHTON" pour Beurreries

SOLLICITE LA CONSIGNATION DE TOUTES SORTES DE PRODUITS AGRICOLES

EPICERIES.

Le magasin de l'épicier devrait être arrangé de manière à tenter l'appétit, souvent, c'est le contraire qui arrive.

Un épicié écrit au *N. E. Grocer* pour se plaindre que les caisses de pommes évaporées, vendues comme contenant 50 livres de pommes, n'en contiennent jamais plus de 48 livres et quelquefois même que 47 ou 47½ livres.

Le *Grocer's Criterion*, dit que les fruits en conserve de Californie, autrefois si populaires dans l'est, ont perdu de leur popularité parcequ'on s'est mis à vendre, sous l'étiquette de maisons de Californie, des fruits verts et de qualité inférieure.

D'après les dernières nouvelles de la côte du Pacifique, quarante établissements vont être en opération cette année dans la Colombie Anglaise, pour la fabrication des conserves de saumon. Sur ce nombre, trois sont établis sur la rivière Naas, neuf sur la Skeena; trois à Rivers Inlet; un à la baie Alert et vingt quatre sur le fleuve Fraser. L'on ne sait encore quel sera l'effet de la récente inondation sur la production de cette industrie. Les établissements à l'entour de New Westminster, peuvent en être gravement affectés. L'opinion générale, cependant, est que la production totale n'en sera guère diminuée. Sur la Columbia, la pêche commence plus tôt et les dommages ont été en conséquence plus sérieux. L'inondation a surpris les pêcheurs en pleine pêche et, comme il était impossible de pêcher dans les hautes eaux, plusieurs établissements ont dû fermer leurs portes. (*Monetary Times*).

MARCHE DE CHICAGO

	SEMAINE.		Clôture.	Clôture précédente.
	Plus bas.	Plus haut.		
BLE—				
Comptant.				
Juin.....	58½	59½	58½	58½
Juillet.....	58½	61¼	59½	60
Septembre..	61	63	61½	62
MAIS—				
Comptant.				
Juin.....	40	41½	40½	42
Juillet.....	40½	42½	40½	42½
Septembre..	41	43	41½	42½
AVOINE—				
Comptant.				
Juin.....	44	47½	45½	50
Juillet.....	39	44½	39½	42½
Septembre..	29½	32	29½	31½
LARD—				
Comptant.				
Juin.....	12 30	12 60	12 57½	12 22½
Juillet.....	12 45	12 65	12 62	12 30
SAINDOUX—				
Comptant.				
Juin.....	6 50	6 70	6 67	6 60
Juillet.....	6 52½	6 82½	6 80	6 75
FRANCS—				
Comptant.				
Juin.....	6 35	6 50	6 47	6 35
Juillet.....	6 35	6 52	6 52	6 37½

Nous rappelons à nos abonnés que le prix de l'abonnement est strictement payable d'avance.

H. BOLDUC, F. LONGPRÉ,
 Résid. 59½ St-Etienne. Résid. 10 Roy.
BOLDUC & LONGPRÉ
 PEINTRES-DECORATEURS, Tapissiers, Blanchisseurs. Imitation une spécialité.
 1331 RUE ONTARIO, Montréal.
 Toutes commandes exécutées avec soin, promptitude et à des prix modérés.

H. B. MUIR & CO.,

IMPORTATEURS DE
LAINAGES,

FOURNITURES de TAILLEURS
et RUBANS

— MARCHANDS EN —

Etoffes, Couvertes Grises, Couvertes pour chevaux, Tapis de voitures, Freins, Articles de Sellerie en métal, etc.

No 1 rue St Helene, Montréal

AGENTS A QUÉBEC :

SYNDICAT D'AGENCES, 69 Rue St Pierre
 QUÉBEC.

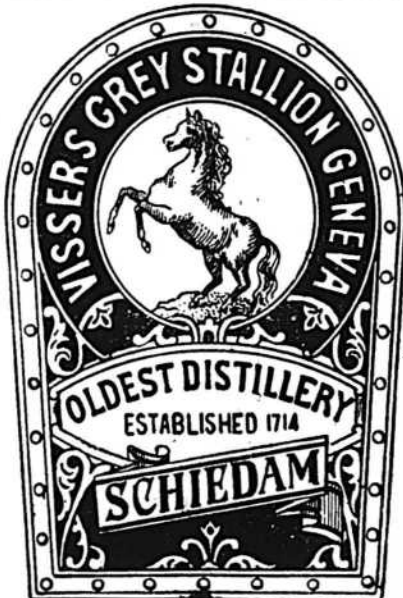

En vente chez tous les Epiciers et Marchands de Liqueurs.

A VIS DE FAILLITE

DANS L'AFFAIRE DE

J. A. BOUCHER,

Epicier, No 140 rue St Dominique, Montréal, failli.

Les soussignés vendront par encan public, en bloc et en détail, sur les lieux,

Jeu, le 5 Juillet 1894, à 2 hrs p.m.

l'actif mobilier de la faillite, comme suit, savoir :

10 Groceries, vins et liqueurs.....	\$315.30
20 Licence.....	290.00
30 Garnitures du magasin, etc.....	347.43
40 Roulant.....	112.00
50 Dettes de livres suivant liste sont toujours vendues séparément.....	147.75

\$1412.48

Pour plus amples informations, s'adresser à

CHS. DESMARTEAU, Curateur,
 1598 rue Notre-Dame, Montréal.

MARCOTTE FRERES, Encanteurs.

A VIS DE FAILLITE

DANS L'AFFAIRE DE

TÉLEPHORE MARTEL,

Manufacturier, No 418 rue Visitation, Montréal, failli.

Les soussignés vendront par encan public, en détail, sur les lieux,

Jeu, le 5 Juillet 1894, à 10 hrs a.m.,

L'actif appartenant à la faillite du sus-nommé et consistant en : machineries diverses, presse, fondeur, rouleau, machine à crammer, etc., etc., le tout se montant d'après l'inventaire à \$897.85.

Pour plus amples informations, s'adresser à

CHS. DESMARTEAU, Curateur,
 1598 rue Notre-Dame, Montréal.

MARCOTTE FRERES, Encanteurs.



(Patent applied for)

Cie Loterie Nationale de Honduras.

(Compagnie de la Loterie de l'Etat de la Louisiane.)

Les tirages ont lieu mensuellement sous le contrôle et la direction du

Gen. W. L. CABELL, du Texas.

Col. C. J. VILLERÉ, de la Louisiane.

Tirage public à Puerto Cortez, Honduras, C. A., tous les mois comme suit :

1894.

Janvier 9,	Février 13,
Mars 13,	Avril 10,
Mai 8,	Juin 12,
Juillet, 10,	Août 14,
Septembre 11,	Octobre 9,
Novembre 13,	Décembre 18.

PRIX CAPITAL \$75,000

PRIX DES BILLETS.

En monnaie équivalente à celle en cours aux Etats-Unis d'Amérique.

Billets entiers 85 ; Deux cinquièmes 82 ;
 Cinquième 81 ; Dixièmes 50 Cents ;
 Vingtièmes 25 Cents.

Tarif pour clubs :—Onze billets entiers ou leur équivalent pour \$50.

COMMENT SE PROCURER DES BILLETS.

En achetant un billet, voyez qu'il soit payable à Puerto Cortez ; que le billet soit signé par Paul Conrad, Président ; qu'il soit contresigné par W. L. Cabell, du Texas, et Chas. J. Villeré, de la Louisiane et qu'il porte l'empreinte du sceau de la République de Honduras. Les autres ne sont pas véritables.

Nous paierons tous les frais de l'Express sur les envois de cinq dollars et au-dessus pour billets, y compris les charges du Central America Express de Port Tampa City à Puerto Cortez et nous paierons d'avance les charges d'Express sur tous envois de billets d'une valeur de cinq dollars ou plus. Les ordres pour moins de cinq dollars à la charge de l'envoyeur, excepté les frais du Central America Express que nous paierons et nous paierons d'avance les dépenses d'envoi par Express des listes de prix envoyées à tous les acheteurs de billets.

Nouvelle adresse : **PAUL CONRAD,**

PUERTO CORTEZ, HONDURAS, C. A.

Care Central America Express,
PORT TAMPA CITY,
 Florida.

AVIS SPECIAL.

Comme les lois de chaque Etat des Etats-Unis interdisent le tirage de quelque loterie que ce soit après le 1er Janvier 1894,

MEFIEZ-VOUS

de toute loterie qui est annoncée comme devant être tirée en quelques lieu que ce soit aux Etats-Unis.

La liste Officielle des Prix sera envoyée sur demande aux Marchands Locaux, après chaque tirage, en quantité voulue par Express et sans frais.

ATTENTION AUX LOTERIES IMAGINAIRES.

Les acheteurs doivent être en garde contre les loteries malhonnêtes.

Les loteries imaginaires donnent aux vendeurs de trente à quarante cents sur chaque dollar pour la vente de leurs billets, de la sorte un vendeur sans scrupule poussera la vente pour accroître son profit.

Les acheteurs doivent en conséquence, se protéger eux-mêmes, en insistant pour avoir seulement des **BILLETS DE LA HONDURAS NATIONAL COMPANY** et pas d'autres, s'ils veulent avoir la chance d'un prix tel qu'annoncé.

Decorations en Papier, Lincrusta-Walton et Kalsomine
 Les derniers modèles de Paris et New-York.

P. L. DUVERT & CIE, de Paris; (France)
 ARTISTES EN PEINTURES DECORATIVES

Magasin et atelier

1913 NOTRE-DAME, en face de l'Hôtel Balmoral au-dessus de Hemsley, MONTREAL.
 Aquarellistes et Peintres de maisons et d'enseignes

LE CÉLÈBRE EMPOIS GLACÉ • ROWE • Produit un blanc d'ivoire et lustré sur toutes les étoffes empesées.
F. W. ROWE & Co., Manufacturiers, 639 rue Laguchetière, Montréal.

GRAND SACRIFICE — PRENEZ LISTE DES PRIX.

PIANOS NEUFS	NEW SOHMER, - - -	\$225 00	VALANT \$400.00
	R. S. WILLIAMS & SON, - - -	225.00	" 400.00
	BOSTON PIANO CO., - - -	250.00	" 450.00
	AMERICAN PIANO CO., - - -	275.00	" 475.00

HARMONIUMS, Cornwall, Thomas, Godderich, Rowes, Uxbridge & Blatchford, depuis \$50.

PIANOS D'OCCASION, \$25.00, \$40.00, \$50.00 ET \$75.00.

— Profitez du Bon Marché, chez —

ALLAIRE, coin des rues St Jean et St Stanislas, Haute Ville, Québec.

COWAN'S CACAO ET CHOCOLATS EXQUIS.
CAFÉ ET ICINGS.

THE COWAN'S COMPANY, (LTD.) TORONTO.

Demandez a votre Fournisseur TEL. BELL 6244.

Le Célèbre

CIDRE • CHAMPAGNE
CHRISTIN

Ordres de la : :
Campagne : : :
exécutés : : :
avec soin et : :
promptitude. :



AUSSI
Ginger Ale,
Soda Water,
Cidre Champagne, Etc.

SEULS AGENTS POUR... **L'EAU MINERALE DE VARENNES**

J. CHRISTIN & CIE,

149, rue Sanguinet, - - - MONTREAL.

Ecremeuses Centrifuges

"L'ALEXANDRA," LA "DANOISE"

AGENT GÉNÉRAL POUR LE CANADA,

J. DE L. TACHE,

(La Cie de Matériel de Laiterie)

115 Côte de la Montagne,
QUEBEC.

TACHE & DESAUTELS,
ST-HYACINTHE.

Demandez nos Circulaires et Catalogue.

Demandez nos Prix avant d'acheter ailleurs

PRIX COURANTS.—MONTREAL, 28 JUIN 1894.

Allumettes.	
	Prix en gros
Télégraphe, la caisse.....	\$3 70
Tiger.....	3 40
Telephone.....	3 50
Star No. 2.....	2 50
Carnaval.....	2 80
Parlor.....	1 75
Louisville.....	2 65
Dominion.....	2 25
<i>Allumettes Nelson.</i>	
Steamship..... la caisse.	2 65
Railroad.....	2 75

Articles divers.	
Briques à couteaux, doz.	\$0 37 1/2 0 40
Bouchons communs gr.	0 20 0 30
Bleu Parisien.....	0 11 0 13
Brûleurs pour lampes	
No 1, doz.....	0 90 1 00
No 2.....	0 00 0 80
No 3.....	0 00 0 70
Bougie Paraffine, lb.....	0 12 0 13
" London Sperm.....	0 00 0 11 1/2
" Fournier.....	0 16 0 19
" trouées.....	0 00 0 21
" couleur.....	0 00 0 23
Chandelles, lb.....	0 12 0 16
Cartes à jouer, doz.....	0 40 2 50
Camomille, lb.....	0 25 0 35
Epingles à linge, bt. 5 gr	0 60 0 00
Lessiv concentré, com.....	0 35 0 40
" pur.....	0 00 0 70
Mine Royal Dome g.....	1 70 0 00
" James.....	2 40 0 00
" Rising Sun large doz	0 70 0 00
" small doz.....	0 40 0 00
" Sunbeam large doz.....	0 70 0 00
" small doz.....	0 00 0 35
Silverine grande, doz.....	0 75 0 00
Mèches à lampe No. 1.....	0 18 0 22
" No. 2.....	0 00 0 15
" No. 3.....	0 12 0 13
Savons, boîte.....	1 00 3 45
Savon de Marseille (Castille) lb.....	0 08 0 10
Cable coton 1/2 pce., lb.....	0 18 0 22
" Manila, lb.....	0 13 0 14
" Sisal, lb.....	0 09 1/2 0 10 1/2
" Jute, lb.....	0 08 1/2 0 09 1/2
Ficelles 3 fils, 30 pieds.	
" 40.....	0 60
" 48.....	0 70
" 60.....	0 85
" 72.....	1 00
" 100.....	1 25

Pr. x en gros	
Ficelles 6 fils, 30.....	0 75
" 40.....	1 00
" 48.....	1 20
" 60.....	1 40
" 72.....	1 60
" 100.....	2 10
Vernis à harnais, gal.....	
" doz.....	0 00 1 80
" à tuyaux, gal.....	1 10 1 20
" Parisien, doz.....	0 00 0 90
" Royal polish, doz.....	0 70 0 75
Seaux, 2 cercles, doz.....	1 60 1 75
" 3.....	1 80 1 90
Pipes, en boîtes.....	
Laveuse Nelson favorite	1 20 0 00
" Planet, doz.....	1 60 1 80
Graine de lin, lb.....	0 00 0 03 1/2
" moulue, lb.....	0 00 0 04
" canari, lb.....	0 05 0 05 1/2
" chanvre, lb.....	0 00 0 05
" Rapé, lb.....	0 00 0 07
" canari paq., lb.....	0 00 0 07

Balais.	
<i>Balais H. A. Nelson & Sons.</i>	
Rose 4 cordes, manche vernis	\$3 00
Parsy 4.....	2 70
Thistle 4.....	2 40
Maple Leaf A 1 c.....	3 00
" B 4 cordes, stained	2 45
Shamrock A 4.....	2 40
" B 4.....	2 40
Daisy A 3.....	2 20
" B 3.....	1 90
Tulip No. 1.....	1 75
" No. 2.....	1 45
<i>Wisks H. A. Nelson & Sons.</i>	
No 2, 1 corde, manche uni.....	\$0 85
No 2, 1.....	0 95
No 2, de poche, 1 corde, manche uni.....	0 85
Léger, de poche, 1 corde, manche émaillé.....	0 85
A.....	1 30
B.....	1 45
C.....	1 60
X Velvet, 1 c'de, m'che wisk.....	1 10
XX.....	1 25
XXX.....	1 35
I, de poche, 1.....	1 25
IN.....	1 80
INR.....	2 00
2 N.....	2 40
2 NR.....	2 60
2 P T, 2 c'des, m'che émaillé, bout peluche.....	1 60

Prix en gros	
Maple Leaf, 2 c'des, m. émaillé	1 75
bout peluche.....	2 00
Barbers own, 3 c'des, m. wisk.....	1 95
C. P. R.....	1 40
1 Hearth.....	1 30
2.....	0 95
3.....	2 00
A manche long pour plafond.....	0 45
Pour éviers.....	

Cafés.	
<i>Cafés rôtis.</i>	
Standard Java.....	36c
Old Gov.....	31c
Imperial.....	31c
Arabian Mocha.....	36c
Pure.....	33c
Standard Java et Mocha.....	37c
Old Gov. Java et Mocha.....	35c
Java Siftings.....	31c
Jamaïque.....	27c
Maraçabo.....	30c
Rio.....	24 à 27c

Confitures et Gelées	
<i>Confitures :</i>	
Crosse et Blackwell, doz.....	2 40 à 2 50
<i>De Michel Lefebvre et Cie :</i>	
Canistres de 1 et 2 lbs..... la lb.	0 13
do 3, 4 et 5 lbs.....	0 12
do 6, 7 et 10 lbs.....	0 11
Seaux de 7 lbs..... la lb.	0 12
do 14.....	0 11 1/2
do 28.....	0 11
Tumbler de 8 onces..... la douz.	\$1 25
do de 1 lb.....	2 25
<i>Gelées :</i>	
<i>Michel Lefebvre et Cie :</i>	
Canistres de 1 et 2 lbs..... la lb.	0 11
do 3, 4 et 5 lbs.....	0 10
do 6, 7 et 10 lbs.....	0 09 1/2
Seaux de 7 lbs..... la lb.	0 10
do 14.....	0 09 1/2
do 28.....	0 09
Tumbler de 8 onces..... la douz.	\$1 25
do de 1 lb.....	2 25

Divers :	
Citrouilles.....	\$0 80 0 90
Marmelades.....	2 10 2 15
<i>Conserves alimentaires.</i>	
<i>Légumes :</i>	
Blé d'Inde..... doz.	0 87 1/2 1 05
" Yarmouth 2lbs.....	0 00 0 00
" Windsor.....	0 85 0 95

Prix en gros	
Hoegg Baked Beans.....	1 35
Haricots de Boston.....	2 10 2 25
Pois canadiens 2 lbs.....	0 85 0 95
" fins.....	0 10 0 15
Pois très fins.....	0 15 0 17
" extra fins.....	0 17 0 09
Tomates.....	0 80 1 10
Haricots verts.....	0 85 1 11
Champignons la boîte.....	0 16 0 30
Truffes la douz.....	2 25 2 50
Olives.....	2 25 2 50

Poissons :	
Clams, 1 lb.....	doz. 1 40 1 50
Homards.....	1 90 2 00
Huitres, 1 lb.....	1 40 1 50
" 2.....	0 00 2 40
Maquereau.....	0 95 1 00
Sardines canad.....	botte 0 00 0 05
" am.....	0 00 0 09
" 4 frs.....	0 08 0 11
" 4 frs.....	0 13 0 18
Smelts (Eperlans).....	doz. 0 00 0 55
Saumon.....	1 30 1 40
Hareng mariné.....	0 00 0 00
Anchois.....	3 25 0 00

Fruits :	
Ananas, 3 lbs.....	doz. 2 25 3 00
Bluets, 2 lbs.....	0 00 0 00
" 3 lbs.....	0 00 1 00
Fraises.....	1 75 2 00
Pêches, 2 lbs.....	2 25 2 35
" 3 lbs.....	3 10 3 25
Poires, 2 lbs.....	1 60 1 70
" 3 lbs.....	2 50 2 90
Pommes, gal.....	0 00 2 60
" 3 lbs.....	1 00 1 05
Prunes, 2 lbs.....	1 50 2 00

Viandes :	
Beef, 1 lb.....	doz. 0 00 1 55
" 2 lbs.....	0 00 2 65
" 14 lbs.....	0 00 18 00
Corn Beef, 1 lb.....	1 30 1 55
" 2 lbs.....	2 20 2 65
Dinde rôtie, 1 lb.....	0 00 2 30
Langue, 1 lb.....	0 00 3 25
" 2 lbs.....	0 00 7 00
Langue de bœuf, 1 lb.....	5 50 5 75
" 2 lb.....	7 00 7 25
English Brown.....	0 00 2 25
Bœuf émiétté sec.....	0 00 2 50
Pâtés de foie gras.....	6 00 8 00

JOS. QUEVILLON & CIE

Les plus grands Manufacturiers et Marchands de la province de

SAUCISSES Française, Allemande, Italienne, Et SAUCISSONS AUX POULETS.

Nos voitures délivrent nos marchandises dans toutes les parties de la ville. Une attention spéciale portée aux commandes de la campagne.

JOS. QUEVILLON & CIE,

17, 19, 21 Ruelle Josephat, Montreal, Canada.



CAN I OBTAIN A PATENT? For a prompt answer and an honest opinion, write to MUNN & CO., who have had nearly fifty years' experience in the patent business. Communications strictly confidential. A Handbook of Information concerning Patents and how to obtain them sent free. Also a catalogue of mechanical and scientific books sent free. Patents taken through Munn & Co. receive special notice in the Scientific American, and thus are brought widely before the public without cost to the inventor. This splendid paper, issued weekly, elegantly illustrated, has by far the largest circulation of any scientific work in the world. \$3 a year. Sample copies sent free. Building Edition, monthly, \$2.50 a year. Single copies, 25 cents. Every number contains beautiful plates, in colors, and photographs of new houses, with plans, enabling builders to show the latest designs and secure contracts. Address MUNN & CO., NEW YORK, 361 BROADWAY.



Clotures! Balustrades! Toutes sortes de Travaux en fer.

Toronto Fence & Ornamental IRON WORKS 73 Adelaide O., Toronto, Ont.

La Cie de Lith. et Imp.

GEBHARDT-BERTHIAUME

SPÉCIALITÉ

Ouvrages de Luxe pour le Commerce.

Tél. 892. 30 rue St. Gabriel. W.M. DAGG, Président. N. EGLAUCH, Sec.-Trés.

Assurance Contre le Feu

La Cie d'Assurance du Canada

EASTERN

Bureau-chef, Halifax, N. E. Capital, \$1,000,000 Agences dans les principaux centres du Canada. D. C. EDWARDS, Gérant-Résident, Salle B, Bâtisse Temple, MONTREAL.

MANUFACTURE D'ACIER FONDU

DE FRIED. KRUPP, A ESSEN, (Allemagne.)

Représentant en Canada :

JAS. W. PYKE, 35 Rue St. François-Xavier, Montréal.

Bandages de Roues en Acier et Roues bandées en Acier. Essieux et Tourillons d'Essieux, etc.

LES MEILLEURS CIGARES

SONT SANS CONTREDIT

SUR LE MARCHÉ

Aberdeen, - - -
Paul Jones, - - -
Melrose, - - -
Blackstone,
Little Buck



BLACKSTONE CIGAR FACTORY VILLENHUVH & CO

PRIX COURANTS.—MONTREAL, 28 JUIN 1894

Prix en gros	
Fèves au lard Windsor, 3 lbs.....doz.	0 00 1 35
Pieds de cochon, 1 lb.....	0 00 2 30
Poulets rôtis, 1 lb.....	0 00 2 30
Soupes assorties, 1 lb.....	0 00 1 70
Marinades :	
Marinades Morton... doz.	2 30 2 85
" Crose & Blackwell, doz.	0 00 3 25
" Suffolk, 20 oz.....doz.	0 00 2 10
" Suffolk, 16 oz.....doz.	0 00 1 80
Cornichons arom., A. C. Monno.....doz.	0 00 2 50
Sauces :	
Sauce Worcester, 1/2 chop..	3 50 3 75
" chop.....	6 00 6 50
" Harvey, 1/2 chop.....	3 00 3 25
Catsup de tomates.....	3 00 3 25
" de champignons.....	2 00 2 25
Sauce aux anchois.....	3 00 3 25
Sauce Chili.....	3 75 4 00
Chow-Chow.....	0 00 0 00
Empois et Féculés.	
Canada Laundry lb, esc. 3 p.c.	4 1/2
Canada White Laundry la lb.	4 1/2
Benson's No. 1 White la lb.	5 1/2
" Blue la lb.	5 1/2
1st quality White Laundry la lb	5 1/2
Lily White Gloss en livres "	6 1/2
Benson's on lbs, la lb.	7 1/2
" on 1 lb "	7 1/2
St. Lawrence en lbs la lb	7 1/2
Brantford Rico St'ch en lbs la lb	7 1/2
Borger en 1/2 lbs la lb	10 1/2
" en lbs la lb	11 1/2
Glucose en bte de 1/2 grosse la gr.	2 50
Canada Corn Starch la lb.	6 1/2
Durham "	6 1/2
Challenge "	6 1/2
British America Corn St'ch la lb	7 1/2
Benson's No. 1 "	7 1/2
Epices pures.	
Polvre blanc, lb.....	0 20 0 00
" noir, lb.....	0 15 0 00
Cannelle, lb.....	0 18 0 00
Clous de girofle, lb.....	0 25 0 30
" ronds, lb.....	0 13 0 00
Cassia en nattes.....	0 10 0 12

Prix en gros	
Gingembre Jam. moulu..	0 25 0 35
" racines.....	0 00 0 20
" Afrique moulu.....	0 00 0 00
" racines.....	0 00 0 00
Muscade blanche.....	0 00 0 65
" non blanche.....	0 00 0 90
Macis.....	0 62 0 70
Piment.....	0 10 0 00
Anis.....	0 08 0 10
Fruits Secs.	
Raisins nouv. Valence, lb.	0 04 1/2 0 05
" Eleme.....	0 00 0 00
" Loose Muscatela, bte	1 65 1 80
" London Layers.....	0 00 2 19
" Black Baskets.....	0 00 3 00
" Imperial Cabinet.....	0 00 2 35
" Connaisseurs Clus- ters.....	2 75 3 00
" Black Crown.....	0 00 3 50
" Fine Dehesa.....	3 25 3 70
" Sultana.....lb.	0 06 0 07
" Corinthe nouv.....	0 03 1/2 0 04
Prunes Atlas.....	0 05 0 05
Amandes 1/2 molles.....	0 10 1/2 0 11
" molles.....	0 11 1/2 0 12
Noisettes.....	0 08 1/2 0 09
Noix Marbot.....lb.	0 10 1/2 0 12
" Grenoble.....	0 11 0 13
" Brésil.....	0 00 0 00
Peanuts rôtis.....	0 08 0 09
Pécan.....	0 08 0 08
do polles.....	0 08 1/2 0 09
Figues, layers.....	0 10 0 11
" en pailions.....	0 05 0 07
Dattes, en boîtes.....	0 05 1/2 0 06
" en pailions.....	0 04 1/2 0 05
Pommes séchées.....	0 00 0 07
Pommes évaporées.....	0 00 0 12
Fruits Verts.	
Citrons de Messine, bte..	\$3 00 à \$4 00
do do 1/2 bte.	0 90 à 0 00
Oranges de Messine 200	3 50 à 0 00
" " 160	3 00 à 0 00
" de Valence, caisse	5 50 à 6 00
Ananas, la pièce.....	0 10 à 0 15
Bananes, le régime.....	0 90 à 1 75
Cocos, le cent.....	4 00 à 4 50
Oignons d'Égypte.....lb.	0 02 à 0 23

Fruits de Californie.	
Prix en gros	
Poires, la boîte.....	0 00 à 0 00
Prunes, ".....	1 50 à 1 75
Pêches, ".....	1 00 à 1 50
Oranges, " 200.....	2 75 à 3 07
" " 150.....	0 00 à 2 25
" " 126.....	0 00 à 2 00
Cerises ".....	1 50 à 2 00
Abricots.....	0 70 à 0 80
Raisins.	
Malaga, le quart.....	0 00 a 0 00
Raisin bleu, la livre ..	0 00 0 00
" vert, ".....	0 00 0 00
" Catawba, ".....	0 00 0 00
" Delaware, ".....	0 00 0 00
" Niagara, ".....	0 00 0 00
" Californie, ".....	0 00 0 00
Fruits du pays.	
Poires, le quart.....	0 00 à 0 00
Prunes, le panier.....	0 00 à 0 00
Pêches, ".....	0 00 à 0 00
Bluets, la boîte.....	0 00 à 0 00
Atocas, la boîte.....	0 00 à 3 00
Pommes.	
Pommes hâtives, le qrt.	0 00 à 0 00
" d'automne, ".....	0 00 à 0 00
" Fameuses, ".....	0 00 à 0 00
" St. Laurent, ".....	0 00 à 0 00
" d'hiver, ".....	0 00 à 0 00
Grains et Farines	
GRAINS	
Blé roux d'hiver Can. No 2	0 00 0 00
Blé blanc ".....	0 00 0 00
Blé du printemps ".....	0 58 0 60
Blé du Manitoba No 1 dur.	0 75 0 78
" " No 2 dur.	0 73 0 74
" " No 3 dur.	0 00 0 00
Blé du Nord No 2.....	0 00 0 00
Avoine.....	0 39 0 43
Blé d'Inde, en douane.....	0 00 0 00
Blé d'Inde, droits payés.....	0 50 0 52
Pois, No 1.....	0 82 0 83
Pois No 2, ordinaire.....	0 72 0 73
Orge, par minot.....	0 46 0 48
Sarrasin, par 50 lbs.....	0 46 0 48
Seigle, par 56 lbs.....	0 00 0 00

FARINES	
Prix en gro	
Patente d'hiver.....	3 60 3 8
Patente du printemps.....	3 65 3 8
Patente Américaine.....	5 00 5 10
Straight roller.....	0 00 3 10
Extra.....	2 60 2 80
Superfine.....	2 50 2 60
Forté de boulanger, cité.....	3 45 3 50
Forté du Manitoba.....	3 40 3 50
EN SACS D'ONTARIO	
Medium.....	1 45 1 60
Superfine.....	1 15 1 30
FARINES D'AVOINE	
Farine d'avoine standard,	
en barils.....	4 60 4 65
do en sacs.....	2 25 2 27
Farine d'avoine granulée,	
en barils.....	4 60 4 65
do en sacs.....	2 25 2 27
Avoine roulée en barils....	4 60 4 65
do do en sacs.....	2 25 2 27
ISSUES DE BLE	
Son d'Ontario au char, t.....	19 00 0 00
" de Manitoba.....	00 00 00 00
Grue ".....	20 00 21 00
Moulée ".....	22 00 23 00
Huiles et graisses.	
HUILES.	
Huile d. morue T.N. gal.	\$0 40 à \$0 15
" loup-marin raffi ".....	0 40 0 45
" paille ".....	0 40 0 45
" de lard, extra ".....	0 70 0 80
" " "No.1".....	0 65 0 70
" d'olive p. mach. ".....	0 90 1 00
" à salade, ".....	0 75 0 90
" d'olive à lampion ".....	1 20 1 40
" de spermaceti ".....	1 50 1 75
" de marsouin ".....	0 50 0 60
" de pétrole, par char.....	0 00 0 00
" " p. 10 qrt.....	0 00 0 00
" " de 1 à 5 qrt.....	0 12 0 12
" Américaine, par char.....	0 00 0 00
" " par 10 qrt.....	0 15 1/2 0 15
" " par 5 qrt.....	0 15 1/2 0 15
" " par qrt.....	0 16 1/2 0 16

Moteurs de Tous Genres !

ELEVATEURS *

MILLER BROS & TOMS

110 - RUE KING - 110

MONTREAL

LA FOURNAISE SPENCE

A L'EAU CHAUDE "DAISY"

La meilleure et la plus efficace des fournaies à l'eau chaude dans le marché ; celle qui contient le moins de joints, chaque section ayant sa circulation propre à elle. N'importe quelle partie peut être remplacée sans déranger le tuyau. Nous n'exagérons pas ses qualités.

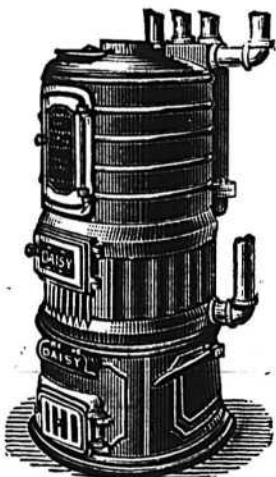

WARDEN KING & SON,
MONTREAL.

BRODIE & HARVIE

Marchands de Farine

Manufacturiers de la

Farine Préparée de Brodie & Harvie

Nos 10 et 12 Rue BLEURY, Montreal.

Farine d'avoine, Farine Graham, Blé Cassé, Farine de Seigle, Mais pilé, Farine de Blé d'Inde, Son Grains d'alimentation.

POUR CEUX QUI CAMPENT
IL FAUT UN SEL QUI NE
DURCISSE PAS ET QUI NE
PRENNE PAS EN MOR-
CEAUX

— Si vous aviez notre —

SEL ACME

VOUS POURRIEZ LE LEUR FOURNIR.

Une caisse contient 24 paquets à détailler à 10 cents. Les maisons de gros trouvent que c'est une bonne ligne.

TORONTO SALT WORKS

128 Adelaide St., E.,

TORONTO.

PRIX COURANTS.—MONTREAL, 28 JUIN 1894.

Prix en gros	
Huile olive, Barton & G. qts.	0 00 8 30
" " " pints	0 00 9 20
" " " Possel, qrts	0 00 2 75
" " " pint	0 00 3 50
" " " 4 doz, }	0 00 3 75
" " " Loubon, la	
" " " caisse 2d.	0 70 0 75
" " " Plagniol c.	6 00 9 50
Laveuses, etc.	
Cuves No 0, la douz.	\$9 50
" " 1, " "	8 00
" " 2, " "	7 00
" " 3, " "	6 00
Laveuses Waterwich (3 p.c.)	1 15
" " Eddy X	1 20
" " All wood	1 25
" " Waverly	1 50
" " Planet	1 60
" " Royal Rose	1 60
" " N'th'n Queen	2 25
" " Duplex	2 25
Plat'x à br're, 1 lb., le mille net	1 65
" " 2 " "	1 80
" " 3 " "	2 10
" " 4 " "	2 40
" " 5 " "	3 00
Liqueurs et spiritueux.	
<i>Brandies. (droits payés.)</i>	
Hennessy * caisse	12 00 à 12 50
" " V.O. "	18 00 0 00
" " gallon	6 75 0 00
Martel * caisse	12 25 0 00
" " gallon	0 00 6 50
Jules Rizat caisse	10 50 0 00
" " gallon	3 90 0 00
Marceau caisse	9 50 0 00
Baudet et Brisset caisse	10 75 0 00
Jockey Club *** caisse	7 50 0 00
" " V.O. "	8 75 0 00
" " V.S.O. "	10 00 0 00
" " V.S.O.P. "	12 00 0 00
" " W.V.S.O.P. "	17 00 0 00
P. Richard carte blanche	12 qrts 8 50
" " " 24 pts	9 50
" " " 48 pts	10 50
" " " 12 qrts	12 00
" " " 24 pts	13 00
" " " 48 pts	14 07
" " Imp. flasks 16 à la c.	10 00

Prix en gros.	
Derby, caisse	7 00 0 00
Bisquit Dubouché, caisse	8 75 0 00
" " gall.	4 00 4 25
Renault & Cie, caisse	15 00 0 00
" " gall.	3 95 4 15
Quantin & Cie, gall.	3 95 4 15
Barnett & Fils, * caisse	9 25 10 00
" " V.S.O. "	14 00 15 00
" " V.S.O.P. "	15 00 16 00
Rhums.	
Jamaïque gallon	4 75 à 6 00
Hurard (Martiniqu.) caisse	0 00 10 50
" " gallon	0 00 3 90
St. Georges " 12 lit.	0 00 12 00
" " 24 } pts imp.	14 00
Diamant " 12 bout.	7 50
White Ball " 12 "	7 50
de l'Ecu " 12 "	11 50
" " 12 lit.	13 75
Gins	
Caisse verte. rouge.	
Jno. De Kuyper 1 c. à 24.	5 75 11 00
" " 25 à 49 c.	5 70 10 95
" " 50 c. et plus	5 65 10 90
Melchers et Eagle 1 c. à 24.	4 95 9 95
" " 25 à 49 c.	4 90 9 85
" " 50c et plus	4 85 9 75
Méeus " " " "	5 50 0 00
Jno. De Kuyper caisse bl.	2 90 3 50
" " gallon	2 75 2 80
Méeus, gallon	2 75 2 80
Vaughan, Jones D.G. caisse	pts. 7 50
" " qts.	8 50
Nicholson, Old Tom	" pts. 7 25
" " qts.	8 25
Sir Rob. Burnett	" pts. 7 50
" " qts.	8 50
Whiskeys Importés.	
H. Fairman & Co. "	" 7 25 8 25
" " gallon	3 75 3 85
Royal Eagle " " "	caisse 9 00 9 25
Sheriff's " " "	9 25 9 75
" " gallon	3 90 4 00

Prix en gros	
Mackie's R.O. sp Scotch c'se	10 00 10 50
" " Islay } " "	8 00 8 25
" " Brand } " "	" " " "
GlentaHoch " " "	8 50 8 55
" " Higl'd " " "	" " " "
Glenlivet " " " "	3 40 3 55
" " " " " "	8 75 9 00
" " " " " "	9 75 10 00
" " old gall.	4 00 6 00
Watson old Scotch, caisse	
" " qts.	7 00 8 00
" " pts.	8 00 9 00
J Jameson & Sons * Ir.	" " " "
" " " " " "	0 00 0 00
" " " " " "	11 25 12 50
Geo Rae & Co " " "	8 75 00 00
" " " " " "	9 50 10 25
Banagher " " "	9 50 10 00
" " gal.	3 75 4 00
Dunville & Co " c'se	7 50 7 75
Watson old Irish,caisse	qts 7 00 8 00
" " pts	8 00 9 00
Spiritueux Canadiens, gal. imp.	
Esprit de vin, 65 O. P.	3 85 4 00
" " 50 O. P.	3 50 3 60
" " 25 U. P.	1 90 2 00
Rye " " "	1 90 2 00
Toddy " " "	1 85 2 00
Malt " " "	1 90 2 00
Vieux Rye, 4 ans	2 05 0 00
" " 5 ans	2 25 0 00
" " 6 ans	2 35 0 00
" " 7 ans	2 55 0 00
Caisse.	
Corby I. X. C.	8 25 0 00
" " X. T. C.	6 25 0 00
Imperial 1886 qts.	7 25 0 00
" " 1886 flasks.	7 75 0 00
" " 1886 1/2 flasks.	8 25 0 00
Club 1886 qts.	8 75 0 00
" " 1886 flasks.	9 25 0 00
" " 1886 1/2 flasks.	9 75 0 00
Apéritifs.	
Angostura, caisse 2 doz.	14 00 15 00
Orange Bernard, ca esse.	5 50 0 00
Vermouth Nolly Prat. c.	0 00 0 00
Vermouth Italien, caisse.	0 00 6 25

Liqueurs Cusenier.		Prix en gros
Crème de Menthe glaciale		
verte	10 50	13 00
Curaçao	00 00	10 50
Prunelle	00 00	13 00
Kummel	00 00	12 00
Crème de Cacao	00 00	14 25
Anisette, caisse	00 00	13 00
Cherry Brandy, caisse	00 00	11 25
Crème de Noyau, Moka,		
Genièvre, etc., caisse	00 00	10 50
Absinthe supér. caisse	00 00	10 50
Vermouth, caisse	6 00	6 25
Kirsch de com. caisse	9 50	10 00
Kirsch fin	10 50	11 00
Liqueurs Saintoin Frères.		
Curaçao triple sec. c'se	\$17 50	0 00
Curaçao vert.	14 00	0 00
Marasquin de Zara.	13 50	0 00
Liqueurs Marspoll & Cie.		
Menthe glaciale c'se	\$12 50	0 00
Peppermint	12 50	0 00
Kirsch vieux	12 50	3 00
Marc vieux	12 50	0 00
Chartreuses.		
	12 lit. 24 1/2 lit.	
Du Couvent de la G'de		
Chartreuse Jaune, c'se	\$22 00	23 00
Verte	26 00	27 00
de l'Abbaye de la Chaise		
Dieu, jaune	00 00	15 50
La Gauloise, jaune, c'se	16 00	17 00
Verte, caisse	20 00	21 00
Liqueurs Rouvière Fils.		
	12 b'l. 24 1/2 btl.	
Crème de Cassis, caisse	\$10 50	0 00
Fleur de Cassis	12 00	0 00
Cassis Rouvière Sec	13 50	0 00
Cassis Savary	11 00	0 00
Kirsch Côte d'Or, 1er ch.	10 00	13 00
Kirsch Côte d'Or *** c.	12 50	15 50
Kirsch Savary	11 00	0 00
Crème de Framboise	15 00	0 00
Prunelle Superfine	15 50	0 00
Gignolet	10 50	0 00
Dijonnaise jaune	16 00	17 50
Sirop de Framboise	8 00	0 00
Sirop de Groselle	8 00	0 00
Sirop d'Orgeat	8 00	8 00

PROVIDENT SAVINGS LIFE ASSURANCE SOCIETY DE NEW-YORK.

SHEPPARD HOMANS, Président.

Nouvelles affaires conclues en 1893. \$23,663,308.60. Revenu en 1893, \$2,149,859.51. Payé pour réclama-tions de décès, \$938,373.71.

Age plus près de nais. ce.	Taux pour \$1,000.	Age plus près de nais. ce.	Taux pour \$1,000.	Age plus près de nais. ce.	Taux pour \$1,000.	Age plus près de nais. ce.	Taux pour \$1,000.
25	\$13 75	34	\$15 88	43	\$18 16	52	\$24 84
26	14 00	35	16 04	44	18 60	53	26 12
27	14 25	36	16 24	45	19 04	54	27 60
28	14 50	37	16 44	46	19 60	55	29 24
29	14 75	38	16 68	47	20 20	56	31 00
30	15 00	39	16 92	48	20 88	57	33 25
31	15 25	40	17 20	49	21 72	58	35 75
32	15 50	41	17 48	50	22 64	59	38 50
33	15 70	42	17 80	51	23 68	60	41 50

On demande des agents actifs et sûrs.
R. H. MATSON, Gérant général pour le Canada, 37 rue Yongo, Toronto
R. J. LOGAN, Agent, Imperial Building, Montréal.
M. ARTHUR HÉBERT, Gérant du département français.

DECORATION

d'Eglises,
de Chapelles,
Edifices
Publics,
Résidences
Privées,
Etc.

FABRICANT
DE
VITRAUX PEINTS
et en Mosaïque.

IMPORTATEUR
DE
TAPISSERIES.
1886, rue Ste-Catherine, Montréal

D. A. BEAULIEU, ARTISTE-PEINTRE DÉCORATEUR.

ESTABLISHED 1855

Taylor's Safes

145 & 147 FRONT ST. EAST TORONTO

Coffres-Forts.

Coffres-Forts.

LE PRIX COURANT
A. & H. LIONAIS,
Éditeurs-Propriétaires

ADMINISTRATION. { Chambre 402 Bâtisse "New York Life."
Téléphone No 2547.
Boîte de Poste No 1417.

REDACTION. { 25 rue St-Gabriel.
Téléphone 2602.

Montréal, Canada.

ABONNEMENTS
(Strictement payable d'avance.)

Montréal et Banlieue un an	\$2 00
" " 6 mois	1.00
" " 3 mois	0.50
Canada et Etats-Unis, un an	1.50
" " 6 mois	0.75
France et Union Postale un an	3.00

LE NUMERO 10 CENTIMS.
 Adresser toutes communications comme suit :
LE PRIX COURANT,
 Montréal, Canada

Mélasses.

Barbades tonne	gal.	0 29	0 30
" tierce		0 33	0 00
" quart		0 00	0 33
Antigua		0 00	0 00
Trinidad		0 26	0 28
St Kitts		0 00	0 00

Montardes.

Moutarde Keens,	lb.	0 43	0 44
" "	lb.	0 40	0 42
" "	lb.	0 39	0 40
" "	4 lbs.	0 72	0 75
Coleman,	lb.	0 43	0 44
" "	lb.	0 40	0 42
" "	lb.	0 39	0 40
Moutarde Coleman,	jars.	0 72	0 75
" Durham,	jars.	0 00	0 65
" Poney,		0 70	0 75
" Impérial,	doz.	0 95	1 00

Pâtes et denrées alimentaires

Macaroni importé,	lb.	0 11	0 00
Vermicelle		0 11	0 00
Macaroni du Canada		0 04	0 05
Vermicelle		0 04	0 05
" en boîte de 5 lbs		0 22	0 25
" " 10 lbs		0 45	0 50
Lait concentré,	doz.	1 90	0 00
Nestlé's food,	doz., 5 p.c.	4 50	4 65
Rolled oats,	le sac.	2 20	0 00
Dessicated wheat,	le sac	2 25	2 40
Pois fendus,	qrt. 196 lbs.	4 00	4 25
Chocolat des gourmets	fin la livre.	0 00	0 31
Farine préparée, Brodie	XXX, 6 lbs.	2 80	
" "	3 " "	1 20	
" "	superb 6 " "	2 10	
" "	3 " "	1 10	
Farine d'orge,	doz.	2 00	
" de seigle,	doz.	2 00	
" de Gluten lot,	doz.	3 00	
Biscuits Gluten,	lb.	0 12	0 12
Poudre à boulanger, Cook's Friend	Paquets en papier		
No. 1.—4 doz. à la caisse		2 40	
" 2.—6 " "		0 80	
" 3.—4 " "		0 45	
" 10.—4 " "		2 10	
" 12.—1 " "		0 70	

Poissons.

Harengs Shore	1 brl.	0 00	0 00
" "	brl.	0 00	0 00
" Labrador	brl.	0 00	0 00
" "	b.	0 00	0 00
Harengs Cap Breton	brl.	0 00	0 00
" "	brl.	0 00	0 00
Morue sèche	cwt.	0 00	0 00
" No 1 en quart	lb.	0 00	0 00
" No 1 large quart	qt.	0 00	0 00
" No 1 Draft lb.		0 00	0 00
Morue désossée	lb.	0 00	0 00
Poisson blanc lac Sup.	brl.	0 00	0 00
Traite des lacs	qt.	0 00	0 00
Saumon Labrador	brl.	0 00	0 00
Saumon do	brl.	0 00	0 00
Maqueroau No 1	brl.	0 00	0 00
" No 2	brl.	0 00	0 00
" No 3	brl.	0 00	0 00
Saumon Colombie A.	brl.	0 00	0 00
do do	baril	0 00	0 00
Anguille	lb.	0 00	0 00

Produits de la ferme.

(Prix payés par les épiciers.)

Beurre.

Townships frais	"	0 16	0 18
" 2de qual.	"	0 15	0 16
De l'Ouest	"	0 15	0 16
Rouleaux	"	0 00	0 00
Beurre de beurrieres	"	0 21	0 21

Fromage.

De l'Ouest	la lb.	0 09	0 9
De Québec	"	0 09	0 9
Petites meules	"	0 8	0 09

Œufs.

Mirés à la caisse	0 10	0 11
Non mirés à la caisse	0 09	0 10

Sirop et sucre d'érable.

Sirop d'érable en qrts	la lb.	0 04	0 05
" en canistre		0 60	0 65
Sucre nouveau	la lb.	0 05	0 08

Miel et cire.

Miel coulé	la lb.	0 05	0 07
Miel en gateaux	"	0 08	0 14
Cire vierge	"	0 25	0 27

Riz.

J. 1 à 4 sacs	sacs	3 95	4 00	4 05	4 10
" 5 9		3 90	3 95	4 00	4 05
" 10 24		3 85	3 90	3 95	4 00
" 25 et plus		3 80	3 85	3 90	3 95
B. 1 à 4 sacs		3 45	3 50	3 55	3 60
" 5 9		3 40	3 45	3 50	3 55
" 10 24		3 35	3 40	3 45	3 50
" 25 et plus		3 30	3 35	3 40	3 45

English style.

En sacs de 250 lbs.

1 à 4 sacs	Prix en gros	3 30
5 9		3 25
10 24		3 20
25 et plus		3 15

Riz "Crystal"

En sacs de 25 lbs	le sac,	1 35
" 50 "	" "	2 60

Salaisons, Saïndoux, etc.

Lard Canada Short Cut Mess	le quart	19 00	20 00
" " " le quart	10 00	10 25	
" " " Short Cut Clear	le qt.	18 00	19 00
" " " " le "	9 50	9 75	

Saïndoux :

Pur de panne en seaux	\$2 10
Canistres de 10 lbs.	10c
" " 5 "	10c
" " 3 "	10c

Composé, "Anchor" en seaux 1 40 1 50

Canistre de 10 lbs.

" 7c	
" 5 "	7c
" 3 "	7c

Jambons, la lb. 10 11c

Saïndoux Standard, en seaux. 1 65

Globe, 1 40

Divers :

Lard fumé, la lb.	0 08	0 11
Lard salé de l'Ouest le qrt	21 00	22 00

Spécialités de Jos. Quevillon & Cie.

Saucisses au porc frais	lb.	0 07	0 08
de Bologne	lb.	0 06	0 07
au poulet	doz.	0 00	1 00

Sel.

Sel fin, quart, 3 lbs	\$2 90 à \$3 00
" " 5 lbs	2 75 2 80
" " 7 lbs	2 40 2 60
Sel gros livré, sac	0 49 0 50

Sirops.

Sirop américain	gal.	0 19	0 24
Amber	qts	0 30	0 00
Extra V. B.		0 35	0 38
Sirop canadien tins	2 lbs.	0 00	0 08
" "	" 8 lbs	0 00	0 33

Sucres.

Jaunes raffinés	0 03	0 04
-----------------	------	------

Boucauts et quarts.

Extra ground	qts	0 06	0 00
" "	bte	0 06	0 00
Cut loaf	qts	0 06	0 00
" "	bte	0 06	0 00
" "	qts	0 04	0 00
" "	bte	0 04	0 00

Powdered

" "	qts	0 05	0 00
" "	bte	0 06	0 00

Extra granulé

" "	qts	0 04	0 16
" "	qts	0 04	0 16

Tabacs.

Navy	3e, 4e et 12e la lb.	48
Solace	7e et 12e	48
Butt's No 1	12e	48
British consols	4e	50
Laurel	3e	49
Briar	7e	47
Honey suckle	7e	56
Napoléon	8e	50
Victoria	12e	47
Index	7e	44
Brunette	12e	41

Thés.

Japon commun à bon	0 14	0 20
" bon à choix	0 18	0 14
Butt's No 1	0 15	0 53
Nagasaki commun à bon	0 15	0 08
Congou	0 45	0 50
Oïlong, bon à fin	0 00	0 00
" Formosa	0 00	0 00
Y. Hyson commun à bon	0 14	0 30
" moyen à choix	0 25	0 36
" choix extra	0 60	0 65
Poud. à canon, com. à bon	0 15	0 30
" moyen à fin	0 24	0 46
" fin à extra	0 57	0 65
Impérial, moyen à bon	0 25	0 30
" fin à extra	0 35	0 50
Souchong	0 25	0 60

Wm. WARE & SONS

Importateurs de

FROMAGE

Les Meilleurs Prix garantis sur consignations.

169 Chambers Street, NEW YORK. 63 Rue William, MONTREAL.

B. P. 730. Téléphone 1263.

ALEX. W. GRANT,

EXPORTATEUR DE

BEURRE et de FROMAGE

ET MARCHAND A COMMISSION

61 Rue William, Montréal,

Et Chambre 19 Mercantile Exchange, New York.

DUCKETT, HODGE & CIE

Exportateurs de

Beurre et Fromage

Et Marchands de Provisions en Général,

104 Rue des Soeurs Grises.

Coin de la rue William. - - MONTREAL.

Fondée en 1867.

L. W. TELMOSSE & CIE

(Successeurs de Gaucher et Telmosse)

Importateurs d'Épicerie, Vins, Liqueurs, Conserves Alimentaires, Etc

87 et 89 rue des Commissaires, 242, 244 et 246 rue St-Paul, Montréal.

N. B.—Nous faisons une spécialité des Vins de Messe, Sicile, Tarragonne, et nous tenons constamment en mains les vins de Sauterne et Clarets.

FACILE A PREPARER. INUTILE DE FILTER. PRET A SERVIR EN 24 HRS.

Préparé avec la Levure Comprimée de FLEISHMANN.

Mode d'emploi à l'intérieur.

ACTIVE LA DIGESTION.

10c. ADAM'S LIQUID 10c.

ROOT BEER

BOUTEILLE POUR FAIRE DEUX GALLONS.

Bouteilles de 10c. et 25c.

THE CANADIAN SPECIALTY CO.,

AGENT POUR LA PUISSANCE,

38 FRONT E., TORONTO, ONT.



G. G. GAUCHER

Farines, Provisions, Produits de la ferme

SEUL AGENT EN CANADA DE LA

POUDRE ENGRAISSIVE et NOURRISSANTE

pour les Chevaux et bêtes à corne.

TONIQUE, STOMACHIQUE, DEPURA-TIVE et VERMIFUGE.

91 et 93 Rue des COMMISSAIRES

MONTREAL.

PRIX COURANTS.—MONTREAL, 28 JUIN 1894

Suif.	
Suif raffiné, la livre.....	0 06 à 0 06½
Suif brut, ".....	0 03½ à 0 04½
Sapolo.	
En caisses de ½ à ¾ grosse, la gr.	11 30
Vinaigres.	
Vinaigre Bordeaux	0 62½ 0 65
M. Lefebvre & Cie, en cruche	1 50 0 00
Malb, gallon.....	0 55 0 00
La Bruyère... ..	1 60 0 00
Eau de Javelle.	
Eau de Javelle de F. Cormond & Cie	Doz. 0 70
do — paq. et étiquetée à 10c.....	0 75
Vins.	
<i>Non Mousseux:</i>	
Bordeaux ord., caisse... ..	3 00 3 50
" " gall.....	1 10 1 25
Bordeaux Médoc caisse.....	5 65 6 65
" " St Julien, ".....	6 65 7 65
" " Châteaux, ".....	20 00 25 00
Bourgogne, caisse.....	8 00 12 00
" " gallon.....	00 00 00 00
Sicile, gallon.....	1 40 1 60
Sherry, caisse.....	6 60 11 00
" " gallon.....	00 00 00 00
Porto, caisse.....	6 00 15 00
" " gallon.....	00 00 00 00
Moselle, caisse.....	00 00 00 00
Sauternes, caisse.....	6 65 7 65
Graves, caisse.....	6 50 7 50
<i>Champagnes,</i>	
J. Mumm, caisse.....	qrts. 28 00 pcs. 28 00
G. H. Mumm, caisse.....	31 00 33 00
Arthur Roederer, caisse.....	25 00 27 00
Vve Cliquot, caisse.....	31 00 33 00
Pommery, caisse.....	31 00 33 00
Frémint, caisse.....	28 00 27 00
Morizet, caisse.....	25 00 27 00
Louis Roederer, caisse.....	29 00 31 00
Gold Lack Sec, caisse.....	30 00 32 00
Piper Heidsieck, caisse.....	28 00 30 00
Perrier-Jouet, caisse.....	31 00 33 00

Prix en gros	
E. Mercier & Cie., carte or, caisse.....	31 00 33 00
Gd vin des Ambassades, c.....	14 00 15 25
Vin des Princes, caisse.....	24 00 25 00
Vin d'été, caisse.....	18 00 19 00
Mousseux.	
Bourgogne Mousseux, c.....	00 00 00 00
Moselle Mousseux, c.....	00 00 00 00
Hock Mousseux, caisse.....	00 00 00 00
Saumur, Tessier & Co., c.....	14 00 15 50
" " Nerea Raphael, c.....	14 00 15 00
Vins toniques.	
Vin de Chevrier, la douz.....	0 00 9 50
Stimulant au vin de Rancio, la douz.....	0 00 9 00
Root Beer.	
Doz. grosse	
Adam's Root Beer (b. 10c).....	0 90 10 00
" " (b. 25c).....	1 75 20 00
Chocolats.	
Par caisse Par boîte de 120 lbs. de 12 lbs.	
Papier Jaune..... lb. \$0 34	\$0 36
" Chamois.....	0 43 0 48
" Rose.....	0 50 0 56
" Bleu.....	0 58 0 66
" Vert.....	0 50 0 56
" Lilla.....	0 58 0 66
" Bronze.....	0 65 0 74
" Blanc glacé.....	0 73 0 83
" Premium.....	0 38 0 42
Chocolat hygiénique de Cowan en tins de 1 lb., la douz.....	\$7 25
Chocolat hygiénique de Cowan en tins de ½ lb., la douz.....	3 75
Chocolat hygiénique de Cowan en tins de ¼ lb., la douz.....	2 25
Chocolat hygiénique de Cowan en tins de 5 lbs., la lb.....	0 55

Essence de chocolat de Cowan non sucre, en paquets, la dz.	1 40
Essence de chocolat de Cowan sucré, en tins de ½ lb., la dz.....	2 25
Drogues et Produits Chimiques	
Acide tartrique..... la lb.	0 33 0 35
" carbonique.....	0 35 0 40
" oxalique.....	0 10 0 12
" citrique.....	0 55 0 60
Alun..... lb.	0 01½ 0 2½
Alcôles du Cap.....	0 14 0 15
Borax raffiné.....	0 17 0 10
Bleu (carré).....	0 12 0 16
Bromure de Potass.....	0 55 0 60
Bicarbonate de Soude, brl.	2 70 2 75
Bichrom. de Potasse..... lb.	0 12 0 15
Pearline, boîte.....	5 00 0 00
Campbre anglais..... lb.	0 70 0 75
Campbre américain.....	0 58 0 60
Chlor. de Potasse.....	0 23 0 25
Chlorure de chaux.....	0 03 0 05
Crème de tartre.....	0 20 0 22
Cendres de soude.....	0 14 0 02
Couperose, 100 lbs.....	0 80 1 00
Garance..... lb.	0 00 0 00
Glycérine..... lb.	0 16 0 20
Gomme arabique..... lb.	0 50 1 25
Gomme épinette..... lb.	0 25 0 00
Indigo Madras..... lb.	0 70 0 80
Indigo Bengal..... lb.	1 50 1 75
Soda à laver par 100 lbs.....	0 75 0 90
Soda à pâte par baril.....	0 00 2 50
Soufre poudre.....	2 50 3 00
Soufre bâtons.....	2 50 3 00
Soufre en sac (rock) par 100 lbs.....	2 00 2 60
Soda caustique 60° 100 lbs.....	2 25 2 60
Soda caustique 70° 100 lbs.....	2 50 2 75
Sels d'Epsom.....	1 75 3 00
Sel de soude..... 100 lbs.....	0 90 0 95
Extrait de Campêche lb.....	0 10 0 11
Extrait de en paquets lb.....	0 12 0 14
Sulfate de morphine .. lb.....	1 90 2 00
Sulfate de cuivre..... lb.	0 1½ 0 06
Strychnine..... oz.	0 90 1 00
Sumac..... la tonne.....	70 00 75 00
Opium..... lb.	4 50 4 75
Phosphore..... lb.	0 60 0 75
Iodure de potasse..... lb.	4 00 4 25
Sulfate de Quinine .. oz.	0 37 0 42
Salpêtre..... lb.	0 06 0 7½
Vert de Paris.....	0 00 0 00
Vitriol.....	0 05 0 08

Produits Pharmaceutiques.	
Prix en gros	
Huile de ricin (castor), la lb.	0 10 à 0 11
" " " " 1 oz. p. doz	0 35
" " " " 2 " " "	0 60
Huile de ricin (castor), 1 oz. p. doz	0 75
" " " " 4 " " "	0 00
" " " " 6 " " "	1 00
" de foie de morue, demiards par doz	1 00
" " " " Wyeth's demiards par doz	6 50
" " " " " par gal.	1 20 à 1 50
Trésor des nourrices, par doz	1
Sirop Dr Coderre (5 p.c.)	" 1
Hop Bitters, " "	" 7
Radway Ready Relief, " "	" 1
Pain Killer, par doz	1 75 à 2
Eau de Cologne.....	1 50
" " Hoyt's.....	1 85
Eau de Floride, Murray & Lanman.....	4 75
Essences..... 55c, \$1, 1 50	1 75
" " café..... \$2, 3 50	6 75
Spécialités de L. Robitaille, Joliette.	
Doz. Gros.	
Elixir Résineux Pectoral	\$1 75 \$18 00
Restaurateur de Robson	3 50 38 00
Pilul. antibill. du Dr Ney	1 50 15 00
Spéc. antiasthmat. gr.	6 25 65 00
" " petite	3 25 33 00
Anticholérique, du Dr Ney	3 50 40 00
Salsepareille grande	7 00 90 00
" " petite	3 75 40 00
Onguent anthémor.	1 75 18 00
" " antidart.	1 75 18 00
Onguent magique gr.	1 75 18 00
" " magique pet.	1 00 10 00
Pommade " c. les cors	1 75 18 00
Baume Catarrhal gr.	7 00 75 00
" " petite	3 50 36 00
Tue-douleur dentaire	1 75 18 00
Poudre dépurative, Vink	1 75 18 00
Spécifique du prof. Vink	6 00 65 00
Vermifuge	4 00 42 00

COURROIES EN CUIR **ROBIN & SADLER**
 2518, 2520 ET 2522 RUE NOTRE-DAME
 Manufacturiers.

H. C. LETOURNEUX, prés. C. LETOURNEUX, vice-prés. J. LETOURNEUX, sec.-tr.
LETOURNEUX, FILS & CIE
 MARCHANDS-FERRONNIERS
 Nos 261, 263 et 265, RUE ST-PAUL, MONTREAL. A l'enseigne de l'Enclume.

LITERIE
 DE LA
MAISON LA PLUS RENOMMÉE, ÉTABLIE DEPUIS 25 ANS.
 Prix absolument les PLUS BAS.
J. E. TOWNSEND
 1 Petite Rue St-Antoine, coin Rue St-Jacques seulement.
 Téléphone 1906 GROS et DÉTAIL

"LA CANADIENNE"
 COMPAGNIE D'ASSURANCE SUR LA VIE.
 Bureau Principal, 107 Rue Saint-Jacques, Montréal,
 EDIFICE IMPÉRIAL, BUREAUX 80 et 81.
 Président, Hon. J. G. LAVIOLETTE, M.C.L.; Vice-Président, F. X. MOISAN;
 Gérant et Secrétaire, P. GARON.
 Situations vacantes pour agents et collecteurs.
 S'adresser personnellement ou par lettre à
P. GARON, Gérant.
 N. B.—En faisant votre demande, mentionnez LE PRIX COURANT.

ANDRE DESJARDINS
 — Importateur de —
FRUITS ÉTRANGERS ET DOMESTIQUES
 142-143 MARCHE BONSECOURS
 MONTREAL,
 Ci-devant occupé par O. & E. HART.
 Toute commande promptement exécutée
 Téléphone Bell 1742.

AND. BRISSET & FILS
 IMPORTATEURS EN GROS DE
VINS, LIQUEURS ET PRODUITS FRANÇAIS
EAU DE CONTREXEVILLE
 — SOURCE DU PAVILLON —
 Bue comme eau de table, prévient et guérit la gravelle, la goutte, le diabète et les maladies des voies urinaires.
 21, 23 et 25 rue Gosford et rue du Champ de Mars, Montréal.

PICAULT & CONTANT
PHARMACIENS ET CHIMISTES
 1475 rue Notre-Dame, Montréal
 MANUFACTURIERS et MARCHANDS EN GROS
 D'Essences Culinaires, Huiles à Cheveux, Parfumeries, Vernis à Chaussures, Lessive en caisses, Caustique en canistres, Huile d'Olive en bouteilles, Huile de Castor, etc.
 Prix modérés et commandes exécutées avec diligence.

PRIX COURANTS.—MONTREAL, 28 JUIN 1894.

Prix en gros		Prix en gros		Prix en gros		Prix en gros	
Fers et Métaux.		Clous à river par 100 lbs :		Fontes.		BRUIQUES	
FERRONNERIE ET QUINCALLERIE.		1 pouce..... 4 40		Siemens..... par tonne 17 00 17 50		De Montréal..... 8 00 8 50	
Fers à cheval :		1 1/2 "..... 3 90		Coltness..... 20 00 20 50		Du bord de l'eau..... 4 50 5 00	
Ordinaires, au baril..... 3 65 0 00		2 "..... 3 25		Calder..... 19 00 19 50		Réfractaires..... 21 00 23 00	
do par 25 barils.. 3 50 0 00		2 1/2 "..... 2 90		Langloan..... 19 00 19 50		Brique pressée..... 25 60 35 00	
En acier..... 0 00 0 00		3 "..... 2 75		Summerlee..... 19 00 19 50		PEINTURES	
Fers à repasser ... par lb 0 03 1/2 0 03 1/2		Clous d'acier..... 10c en sus		Gartaherrie..... 00 00 18 50		Blanc de plomb " Crown	
Fiches : Coupées, toutes		Clous galvanisés, par 100 lbs.. \$9 25		Glenarnock..... 0 00 00 00		Diamond " par 100 lbs.. 5 50 6 00	
dimensions... par 100 lbs 3 15 3 75		Clous à ardoise " " 4 00		Cambroo..... 18 00 18 50		Blanc de plomb pur, 100 lbs. 5 00 5 50	
Pressées, do... Esc. 20 p.c 90 0 00		Clous à cheval No 7 " " 2 35		Eglinton..... 18 00 18 75		" No 1..... 5 00 5 50	
" 7-16..... 3 90 0 00		" 8 " " 2 25		Hotts..... 00 00 00 00		" 2..... 4 50 5 00	
" 4-16..... 4 25 0 00		" 9 et 10 " " 2 15		Canadienne..... 16 50 17 00		" 3..... 4 25 4 50	
" 5-16..... 4 50 0 00		Clous de broche		Fer en barres.		" sec..... 5 50 6 00	
" 1/2 "..... 4 75 0 00		1 pouce, No 16..... net \$1 55		Canadien..... par 100 lbs 1 75 1 80		Rouge de Paris, Red Lead 4 00 5 00	
Fil de fer :		1 1/2 " No 15..... " 3 85		Anglais..... 2 25 2 30		Rouge de Venise, Anglais 1 50 2 00	
Poli, de No 0 à No 8, par		1 3/4 " No 14..... " 3 45		Affiné..... 2 55 2 65		Ocre jaune..... 1 50 2 00	
100 lbs Esc. 20 p.c..... 2 60 0 00		1 1/2 " No 13..... " 3 45		De Suède..... 3 75 4 00		Ocre rouge..... 1 50 2 00	
Galvanisé..... 3 35 0 00		2 " No 12..... " 3 25		De Norvège..... 3 75 4 00		Blanc de Céruse..... 0 45 0 60	
Huilé et brûlé..... 2 70 0 00		2 1/2 " No 11..... " 3 00		Lowmoor..... 6 50 0 00		Peintures préparées, gal... 1 00 1 20	
Esc. 20 p.c.....		3 à 4 1/2 pouces, No 6 à 10..... " 3 00		" en verge..... 0 09 0 10		Huile de lin crue..... 0 55 0 57	
" 7-16..... 3 90 0 00		5 à 6 " No 3 à 5..... " 2 60		Feuillard.		" bouillie..... 0 58 0 60	
" 4-16..... 4 25 0 00		Limés, râpes et tiers-points :		A cercler..... par 100 lbs 2 40 2 60		Ess. de Térébenthine..... C 46 0 48	
" 5-16..... 4 50 0 00		1ère qualité, escompte..... 50 \$0 00		Double..... 2 30 2 50		Mastic par 100 lbs..... 2 00 2 50	
" 1/2 "..... 4 75 0 00		2me qualité, " " 60 0 00		Tôles.		Papier goudronné, la lb... 0 01 1/2 0 02	
Fil de fer :		Méchères de tarière, esc..... 60 0 00		Noire, Nos 10 à 20, p. 100 lbs 0 00 0 00		Papier feutre, le rouleau.. 0 65 0 00	
Poli, de No 0 à No 8, par		Tarières escompte 40 0 00		" 22 à 24, " " 2 15 2 20		VERRES A VITRES	
100 lbs Esc. 20 p.c..... 2 60 0 00		Vis, à bois, escompte..... 77 1/2 0 00		" 26 par 100 lbs.. 2 25 2 30		United 1 1/2 à 2 1/2... 1 20 à 1 30 50 pds.	
Galvanisé..... 3 35 0 00		Boulons à voiture, esc..... 70 0 00		" 28 par 100 lbs.. 2 35 2 40		" 2 1/2 " 1 30 1 40	
Huilé et brûlé..... 2 70 0 00		Boulons à bandage..... 60 0 00		Galvanisée Morewood..... 0 06 0 06 1/2		" 28 40... 1 30 1 40	
Esc. 20 p.c.....		Boulons à lisses..... 70 0 00		Queen's head..... 0 05 0 05 1/2		" 41 50... 3 00 3 25 100 pds.	
" 7-16..... 3 90 0 00		Métaux.		Etamée, No. 21, 72x30 " " 0 07 1/2		" 51 60... 3 25 3 50	
" 4-16..... 4 25 0 00		Cuivre.		" No. 26, " " 0 08		" 61 70... 3 55 3 65	
" 5-16..... 4 50 0 00		Lingots..... par lb \$ c. s c.		" No. 28, 84x36 p. 100 lbs. 0 08		" 71 80... 4 05 4 25	
" 1/2 "..... 4 75 0 00		En feuille..... 0 12 0 13		Russie, Nos 8, 9 et 10, par lb... 0 11		" 81 85... 4 55 4 65	
Fontes Malléables " 0 09 0 10		Etain..... 0 25 0 26		Canada, par boîte..... 2 25 à 2 30		" 86 90... 6 10 6 25	
Enclumes " 0 10 1/2 0 11		Plomb.		Ferblanc.		" 91 95... " "	
Charnières :		Saumons..... par lb 0 03 0 03 1/2		Coke I C par boîte..... 3 35		TUYAUX ET CONDUITS.	
T et "Strap"..... par lb 0 05 0 05 1/2		Barres..... 0 21 0 22		Charbon de bois I C par boîte... 3 75		Tuyaux en fer—liste :	
Strap et Gonds filetés 0 03 1/2 0 04 1/2		Clous coupés à chaud :		" I X..... 4 75		1/2 pouce de diamètre..... 0 08 1/2	
Esc. 20 p.c.....		De 5 1/2 à 6 pcs, par 100 lbs \$1 90		Pour chaq. X additionnel extra 1 00		1 " " "..... 0 12	
" 7-16..... 3 90 0 00		5 pcs..... 1 85		Charbon de bois D C..... 4 00		1 1/2 " " "..... 0 17	
" 4-16..... 4 25 0 00		4 à 4 1/2 "..... 2 00		Ferblanc terne..... 6 00 7 00		2 " " "..... 0 22	
" 5-16..... 4 50 0 00		3 1/2 à 4 "..... 2 05		Matériaux de Construction		2 1/2 " " "..... 0 28	
" 1/2 "..... 4 75 0 00		3 pcs..... 2 10		CIMENTES		3 " " "..... 0 43	
Clous coupés à froid :		2 1/2 à 2 3/4 "..... 2 15		Ciment de Portland..... 2 25 3 00		4 " " "..... 0 50	
De 1 1/2 à 1 3/4 pcs, par 100 lbs 2 40		2 à 2 1/2 "..... 2 30		Plâtre calciné..... 1 80 2 00		5 " " "..... 0 62	
1 1/2 pouce..... 2 40		1 1/2 à 1 3/4 "..... 2 40		Chaux, maçonne p. 100 lbs 0 40 0 50		6 " " "..... 0 74	
" 1 pouce..... 2 90		1 1/4 "..... 2 40		PLATRE POUR LA TERRE		4 1/2 " " "..... 0 88	
Clous à finir par 100 lbs :		1 1/4 à 1 1/2 "..... 2 40		Le sac..... 0 50 0 55		4 1/4 " " "..... 1 06	
1 pouce..... 4 15		1 1/2 "..... 3 05		Au char..... 0 00 0 50		5 " " "..... 1 28	
1 1/2 "..... 3 65		2 ct 2 1/2 "..... 2 90				6 " " "..... 1 65	
1 1/4 à 1 1/2 "..... 3 25		2 1/2 à 2 3/4 "..... 2 90				Escompte 6 1/2 à 70 p.c.	
2 ct 2 1/2 "..... 3 05		3 à 6 "..... 2 75				Gros tuyau pour égouts, eau,	
2 1/2 à 2 3/4 "..... 2 90		Clous à quarts par 100 lbs				etc. la tonne net..... \$33 à \$3	
3 à 6 "..... 2 75		1 pouce..... 3 65					
Clous à quarts par 100 lbs		1 1/2 "..... 3 40					
1 pouce..... 3 40		1 1/4 "..... 3 40					
1 1/2 "..... 3 40							

— Nous Recevons Actuellement —

1000 TONNES DE MELASSE DES BARBADES

GARANTIE QUALITÉ "EXTRA CHOIX,"

— AUSSI —

600 Caisses de SAUMON Marque "TRIANGLE"

Qualité Supérieure. — Prix Extrêmement Bas.

ÉCRIVEZ DE SUITE POUR PRIX ET COMMANDES.

LAPORTE, MARTIN & CIE

72, 74, 76 et 78 RUE ST-PIERRE, MONTREAL.

The JAMES ROBERTSON Co., limitée

Marchands de METAUX et Fabricants de TUYAUX en PLOMB

Coudes en plomb comprimé, PLOMB DE CHASSE, Mastic, BLANC DE PLOMB. Spécialité de l'enveloppe des FILS ELECTRIQUES recouverts de Plomb; aussi SCIES RONDES, SCIES A MOULINS, GODENDARDS et autres scies.

Bureaux : 144 RUE WILLIAM

Usines : coin des rues William et Dalhousie MONTREAL

BANQUE D'ÉPARGNES

De la Cité et du District de Montréal.

AVIS est par les présentes donné qu'un dividende de HUIT PIASTRES par part sur le Capital Action de cette Institution a été déclaré et que le dit dividende sera payable au Siège de la Banque, dans cette ville, le et après MARDI, LE 3 JUIN PROCHAIN.

Le livre des transferts sera fermé du 15 au 30 juin prochain, ces deux jours inclusivement.

Par ordre du bureau,

HY. BARBEAU, Gérant.

Montréal, 31 mai 1894.

PEINTURES PREPAREES

Marque de "ISLAND CITY" Commerce

Les peintures sont préparées avec de l'Huile de Lin pure, sans mélange chimique.

Peinture à Plancher "ISLAND CITY" sèche en 12 hrs. Peintures à Couvertures, etc.

P. D. DODS & CIE,

180 Rue McGill

PRIX COURANTS.—MONTREAL, 28 JUIN 1894.

Tuyaux en gros—liste :

4 pcs. par longueur de 3 pd.	\$0 45
6 "	0 60
9 "	0 90
12 "	1 25
15 "	2 10
18 "	2 70

Coudes ronds :

4 pouces chacun	0 75
6 "	1 00
9 "	1 75
12 "	2 50

Tuyaux de réduction :

6 x 4 pouces chacun	1 40
9 x 6 "	1 90
12 x 9 "	2 75

Connection carrée ou fausse équerre :

4 x 4 pouces chacun	0 90	1 40
6 x 4 "	1 50	1 90
6 x 6 "	1 50	1 90
9 x 6 "	2 10	2 75
9 x 9 "	2 10	2 75
12 x 9 "	3 00	4 00
12 x 12 "	3 00	4 00

Syphon : simple. double.

4 pouces	1 40	2 00
6 "	1 90	2 75
9 "	2 75	3 30
12 "	4 00	6 00

Tuyaux à cheminée :

9 pouces, par pied	0 25
12 "	0 40

Escompte 50 p.c.

Charbons.

PRIX DE DÉTAIL.

par tonne de 2000 lbs. \$5 75

Grate	do	5 75
Furnace	do	5 75
Egg	do	6 00
Stove	do	6 00
Chestnut	do	6 00
Peanut	do	4 75
Screenings	do 2210 lbs.	1 50
Scotch Grate	do 2000 "	0 00 6 00
Scotch Steam	do 2340 "	4 50 5 00
Vale Grate	do 2000 "	5 25
Welsh Anthracite	do 2000 "	5 75
Pictou	do	3 60
Cape Breton	do	3 60
Glance Bay	do	4 00
Sydney	do	4 00
Reserve	do	4 00
Charbon de forge	do 2000 "	5 50 6 00
Lehigh pour fond.	do	6 50 6 75
Coke	do par chaldron	6 75 7 00
" usage domestique	do	3 00
" concassé	do	3 50

* Selon distance et qualité.

Bois de chauffage.

Prix payé par marchands, aux chars, gare Hochelaga.

Erable la corde	\$0 00 à \$5 00
Merisier do	0 00 à 4 75
Bouleau, &c. do	0 00 à 0 00
Épinette do	0 00 à 4 25
Slabs par chars	28 00 à 31 00
" en barge. Corde	2 30 à 3 00
Rognures, le voyage	2 25 à 0 00

Bois durs.

Acajou de 1 à 3 pouces	le pied	22 à 24
Cèdre rouge 1/2 pouce	do	10 à 12
Noyer noir 1 à 4 pouces	do	10 à 14
Noyer noir 6 x 6, 7 x 7, 8 x 8	do	12 à 13
Cerisier 1 à 4 pouces	do	9 à 11
Frêne 1 à 3 pouces	le M.	21 00 à 25 00
Merisier 1 à 1 pouce	do	20 00 à 25 00
Merisier 5 x 5, 6 x 6, 7 x 7, 8 x 8	do	26 00 à 25 00
Erable 1 à 2 pouces	do	20 00 à 30 00
Orme 1 à 2 pouces	do	18 00 à 25 00
Noyer tendre 1 à 2 pouces	do	30 00 à 40 00
Cotonnier 1 à 4 pouces	do	40 00 à 45 00
Bois blanc 1 à 4 pouces	do	18 00 à 22 00
Chêne 1 à 2 pouces rouge	do	30 00 à 35 00
Chêne 1 à 2 pouces blanc	do	40 00 à 50 00

Plaquage (veneers):

Uni	par 100 pieds.	90 à 1 00
Français	la feuille	50 à 1 25
Américain	do	25 à 50

Erable piqué	le pied	04 à 05
Noyer noir ondé	do	04 à 06
Acajou (mahogany)	do	8 à

Bois de Service

Pin.			Prix en gros
1 pouce strip shipping cull,	6 à 16 pieds	le M.	\$12 00 15 00
1 1/2 et 2 pces. do	do	do	12 00 15 00
1 pouce shipping cull sidings	do	do	14 00 16 00
1 1/2 et 2 pces. do	do	do	15 00 18 00
1 pouce qualité marchande	do	do	20 00 30 00
1 1/2 et 2 pces. do	do	do	20 00 30 00
1 pouce mill cull, strip, etc. No. 2	do	do	10 00 10 50
1 1/2 et 2 pces. do	do	do	10 00 10 50
1 pouce mill cull No. 1	do	do	12 00 15 00
1 1/2 et 2 pces. do	do	do	12 00 15 00
3 pces. do	do	do	10 00 12 00
do do. No 2	do	do	6 50 8 50

Epinette.

1 pouce mill cull	5 à 9 pouces	do	9 00 10 00
1 1/2 et 2 pces. mill cull	do	do	10 00 11 00
3 pces mill cull	do	do	9 00 10 00
1 1/2 et 2 pces. qualité march.	do	do	12 00 13 50

Pruche.

1 et 3 pces	do	do	9 00 10 00
Colombages en pin, 2 x 3, 3 x 3 et 3 x 4—aux chars	do	do	10 00 11 00
Lattes—1ère qualité	do	do	1 80 2 00
2ème do	do	do	1 50 1 60
Bardeaux pin XXX	16 pouces	do	2 90 3 00
do XX	do	do	2 40 2 50
do X	do	do	1 50
do 1ère qualité	18 pouces	do	3 00
do 2ème do	do	do	1 75
Bardeaux cèdre XXX	16 pouces	do	2 90 3 00
do XX	do	do	2 40 2 50
do X	do	do	1 50
Bardeaux pruche marchande	do	do	1 75

Charpente en pin.

de 16 à 24 pieds—3 x 6 à 3 x 11	do	do	16 00 17 00
de 25 à 30 do do do	do	do	18 00 18 50
de 31 à 35 do do do	do	do	21 00 22 50
de 16 à 24 do —3 x 12 à 3 x 14	do	do	18 00 19 00
de 25 à 30 do do do	do	do	20 00 21 00
de 31 à 35 do do do	do	do	23 00 24 00

Bois carré—pin.

de 16 à 21 pieds—de 5 à 11 pouces carrés	do	do	17 00 18 00
de 25 à 30 do do do	do	do	19 00 20 00
de 31 à 35 do do do	do	do	21 00 22 00
de 16 à 21 do —de 12 à 14 pouces carrés	do	do	19 00 20 00
de 25 à 30 do do do	do	do	21 00 22 00
de 31 à 35 do do do	do	do	23 00 24 00

Charpente en pruche.

de 17 à 30 pieds jusqu'à 12 pouces	do	do	15 00
Charpente en épinette	do	do	16 00
do en épinette rouge	do	do	25 00 30 00

CHOLERA !

Prévenez cette TERRIBLE MALADIE en vous procurant de suite

L'ANTICHOLÉRIQUE du Dr NEY

La Diarrhée, quoique n'ayant pas ordinairement le caractère grave du Choléra, a souvent des conséquences funestes, si elle est négligée.

Quelques doses d'ANTICHOLÉRIQUE du Dr NEY arrêtent à son début ce mal si redoutable.

M. A. Casavant, pharmacien, aux États-Unis, écrit ce qui suit :

M. L. ROBITAILLE, Monsieur et Cher Confrère,

"Je me fais un devoir de témoigner en faveur de l'ANTICHOLÉRIQUE du Dr NEY, que vous êtes, paraît-il, en voie de faire connaître au public canadien. Voilà plus de dix ans que je suis dans la Pharmacie en différentes localités aux États-Unis, et je dois dire en toute sincérité que je ne connais pas de préparation qui ait donné autant de satisfaction que l'ANTICHOLÉRIQUE du Dr NEY. J'ai eu occasion de voir cette excellente préparation employée dans une foule de cas et toujours avec le plus grand succès. D'après mon expérience, c'est véritablement le spécifique par excellence contre le Choléra et la Diarrhée." Bien à vous,

A. D. CASAVANT, Pharmacien
Fall River, Mass. 2 avril 1892.

En vente partout à 50 cts la bouteille.

SEUL PROPRIÉTAIRE

L. ROBITAILLE, Chimiste

JOLIETTE, P. Q.

BOIS DE SCIAGE

Bureau : 512 Lagachetière MONTREAL.

D. PARIZEAU

CLOS, Canal Lachine Tél. Bell No 6678.

BASSIN No 3.

Vis-à-vis rue Ottawa.

Tél. Bell No 8303.

'ANCHOR'

WEAKNESS CURE

Est le REMÈDE TONIQUE par excellence, le TONIQUE le plus complet ;

Il renferme tous les éléments indispensables au renouvellement du SANG et des TISSUS.

Nécessaire dans tous les cas de Faiblesse et principalement dans les

Maladies des Poumons :

CONSUMPTION, TUBERCULOSE.

La **DYSPEPSIE**, sous toutes ses formes—Embaras du Foie—Les Maladies des Nerfs—Épuisement Nerveux—Les Maladies du Sang : Anémie—Chlorose—Les Maladies et la Convalescence des Femmes.

L'Amalgamissement—La Débilité Générale,

Et dans tous les cas de Convalescence.

PILULES du Dr NELSON—Tonique du Sang

VERMICURE FRANÇAIS, (au Chocolat)

CASTOROL, (huile de Castor préparée) en bouteilles de 2 oz. et de 4 oz.

ANCHOR MEDICINE CO'Y

QUEBEC ET MONTREAL.

THE EDWARD CAVANAGH CO'Y

Manufacturiers et Importateurs

— DE —

QUINCAILLERIES, HUILES, PEINTURES, CHARBONS, Etc., Etc.

2547 à 2553 rue Notre-Dame, Coin de la rue des Seigneurs.

Bell Tél. 8025. MONTREAL.

CIE de TELEPHONE BELL du Canada

— BUREAU PRINCIPAL —

30—RUE ST. JEAN—30

MONTREAL.

La Compagnie vendra ses instruments à des prix variant de \$7 à \$25 par paire. Les "Standard Bell Telephone set" (protégés par une marque de fabrique enregistrée) dont le but spécial est de donner un service parfait et constant, est celui dont la compagnie se sert pour ses abonnés et il est supérieur à tout autre outillage téléphonique qui ait été mis jusqu'ici sur le marché.

Les abonnés du service de Montréal et le public peuvent maintenant obtenir la communication téléphonique sur ses lignes de circuit à longue distance, avec Québec, Ottawa et Sherbrooke et les localités intermédiaires, aux prix suivants :

Abonnés	Public
Pour Québec 60c	\$1.00
" Ottawa 50c	75c
" Sherbrooke 50c	75c

On trouvera des cabinets isolés pour la conversation à l'agence de la Compagnie, à Montréal, 1730 rue Notre-Dame, où l'on pourra obtenir toutes informations au sujet des prix et des localités en communication.

NOTES COMMERCIALES ET INDUSTRIELLES

Pour trouver le poids qu'aura, en fonte, un morceau dont on a le modèle, il faut multiplier le poids du modèle en bois par 20, s'il est bien sec, par 18 ou 19 s'il est encore un peu vert.

On dit que des capitalistes canadiens et américains s'organisent pour fonder une compagnie au capital de \$2,000,000, pour établir et exploiter une ligne de tramways à moteurs à gaz, au lieu de l'électricité à Montréal.

L'Union Sardinière du St Laurent, de St André Q., a commencé sa fabrication lundi dernier. On dit que la sardine, qui avait manqué l'année dernière, abonde maintenant dans ces parages et que la pêche est extraordinairement abondante.

Le département des travaux publics demande des soumissions, jusqu'à mercredi, le 11 juillet, adressées au secrétaire, à Ottawa, pour la fourniture du charbon des édifices publics d'Ottawa. Cahiers des charges et formules de soumissions chez MM. Raza, architecte, à Montréal; Lépine, bureau de poste de Québec; Denison & King, architectes, Toronto. Il faudra déposer un chèque accepté de \$500.

Les affaires sont tranquilles à Scotstown dans le moment. La scierie de la "Scotstown Lumber Company" n'a pas encore commencé ses opérations, les ordres pour le bois manufacturé faisant défaut. La compagnie vient de terminer sa dernière descente de bois rond et a maintenant une quantité considérable de bois prêt à être scié, mais les demandes de madriers se font attendre plus que de raison.

Avis est donné dans les journaux, qu'une compagnie demandera au parlement à sa présente session d'être constituée en corporation sous le nom de La Compagnie du canal de Montréal Ottawa et Huron, pour construire et exploiter un canal entre Montréal et le lac Huron, utilisant le cours de la rivière Ottawa, de la Mattawa, de la rivière aux Français et du lac Nipissing pour tomber dans la baie Georgienne qui est une des baies du lac Huron.

Une nouvelle industrie qui n'a pas encore fait grand bruit, mais qui est destinée à faire sa marque surtout parmi la classe agricole est la fabrique des nouvelles faucheuses Hall, de M. Richard Smith. Son établissement est bâti sur la ligne et se trouve situé partie sur le territoire américain et partie sur le territoire canadien. L'avantage de la faucheuse Hall est la simplicité et l'efficacité de son mécanisme; sa supériorité sur les autres, en fera, dit-on, la favorite des cultivateurs, dès qu'elle sera mieux connue.

M.M. D. O. Bourbeau, Paul Tourigny, J. O. Bourbeau, J. E. Auger, J. Z. Auger, C. Thibault, Léon Maheu, H. H. Guay et J. N. Poirier donnent avis dans la Gazette Officielle, de Québec, qu'il s'adresseront au Lieutenant gouverneur, pour obtenir des lettres les constituant en une compagnie à fonds social sous le nom de "La Manufacture de meubles de Victoriaville." L'objet de la

nouvelle compagnie est la fabrication et le commerce de meubles de ménage et de toutes sortes d'autres articles en bois. Le Capital de la Compagnie est de \$10,000, divisé en 200 actions de cinquante piastres chacune.

STATISTIQUES.

Louisville, Kentucky, possède le plus grand entrepôt de tabac du monde. Il peut contenir 7000 barriques de feuilles.

L'or livré par les mineurs à la monnaie de Denver; Oolo, en mai dernier, s'est monté à \$431,934, contre \$99,736 en mai 1893.

Il y a, à Pittsburg, 20 hauts fourneaux 64 fonderies de fer ou d'acier; 500 verreries, 20 compagnies fournissant le gaz naturel et 60 raffineries de pétrole.

Les chemins de fer de l'Uncle Sam transportent 750 millions de tonnes de marchandises par année. Leur trafic couvre une superficie de 3 millions de milles carrés.

Les pêcheries d'huîtres du monde entier produisent annuellement 4 milliards 439 millions de ces succulentes bivalves, dont la moitié est consommée dans les trois jours de la pêche.

L'édifice où sont logés les bureaux des départements d'état, de l'armée et de la marine, à Washington, a coûté \$10 500,000; il couvre une superficie de quatre acres et a cinq étages. L'édifice du Trésor coûte \$8,000,000; ceux du département de l'intérieur couvrent deux grands blocs de terrain et coûtent \$2,700,000.

D'après les statistiques établies par la maison R. Merton et Cie, de Londres, la production du cuivre dans le monde entier, pendant l'année 1893, a diminué de 6,870 tonnes, comparativement à l'année précédente, et se chiffre par 303,975 tonnes. En 1879, elle ne comprenait que 151,963 tonnes; en 1886, elle atteignait le chiffre de 217,086 tonnes, puis successivement 223,798 tonnes en 1887; 258,026 tonnes en 1888; 261,205 tonnes en 1889; 269,630 tonnes en 1890; 279,491 tonnes en 1891 et 310,845 tonnes en 1892.

La quote-part des Etats-Unis dans la production totale est de 152,620 tonnes, contre 147,210 tonnes en 1892; les fluctuations ont été plus importantes, suivant les districts; ainsi, l'Anaconda a produit 33,600 tonnes, soit 11,400 tonnes de moins. Calumet et Hékla sont également en déficit de 4,575 tonnes, tandis que les autres districts accusent un excédent de 8,700 tonnes.

L'Espagne et le Portugal ont produit 54,270 tonnes (soit 1,900 tonnes de moins), dont 11,000 tonnes de Rio Tinto et 11,500 de Tharsis.

En Allemagne, Mansfeld a produit 14,150 tonnes, contre 15,360 en 1892; les autres mines en ont extrait approximativement 3,100 tonnes, contre 2,600, ce qui donne une diminution de 700 tonnes environ.

Le Chili a produit 21,350 tonnes, contre 22,565; le Japon atteint le chiffre de l'année précédente avec 18,000 tonnes et l'Italie avec 4,500 tonnes.

La production de l'Australie est de 7,500 tonnes, contre 6,500; celle du Canada se chiffre par 4,000 tonnes, contre 3,500; le Mexique a produit 8,480

tonnes, contre 7,315, et la Norvège 1,740 tonnes; contre 1,410.

La production des autres pays n'a pas subi de variations notables.

La production de la houille acquiert aux Etats-Unis une importance considérable.

Il ressort des statistiques publiées par le Geological Survey que l'extraction a été en 1893 de 181,488,612 tonnes sur lesquelles 127,498,212 tonnes de charbon bitumineux et 53,970,400 anthracite.

La valeur de la première sorte s'est élevée à \$121,671,000 et celle de la seconde à \$85,684,465, soit dans l'ensemble à \$207,355,465.

La totalité de la houille anthracite a été extraite dans l'Etat de Pennsylvanie; quant au charbon bitumineux, la production dans le même Etat a été de 44,098,053 tonnes, d'une valeur de \$35,208,473. Les autres Etats de l'Union américaine se rangent ensuite comme il suit pour l'importance de leur extraction houillère en 1893:

	Tonnes	valeur
Illinois	19,949,564	\$17,827,595
Ohio.....	13,140,770	12,253,794
Virginie (ouest)...	10,619,985	8,225,312

Les Etats qui arrivent ensuite avec une production de plus d'un million de tonnes de charbon bitumineux sont:

Alabama.....	5,138,693 tonnes
Colorado	3,677,526 "
Indiana.....	3,721,751 "
Iowa	3,931,026 "
Kansas.....	2,553,641 "
Kentucky... ..	3,005,010 "
Maryland	3,651,631 "
Missouri	2,897,428 "
Tennessee	1,908,974 "
Washington ...	1,264,877 "
Wyoming.....	2,439,311 "

IDEES NOUVELLES

M. Lezé, professeur à l'école d'Agriculture de Grignon, France, a inventé récemment un appareil filtrateur d'un réel intérêt. Son filtre consiste en un bol métallique tournant à la vitesse de 7 à 8,000 tours à la minute autour d'un arbre vertical. La cloison filtrante est établie perpendiculairement à l'axe; elle est annulaire et ne va pas jusqu'à la périphérie. On introduit le liquide par le centre. Il est amené par un tube immobile. Durant la rotation du vase, le liquide s'applique contre les parois et peu à peu se dépouille des matières qu'il tient en suspension, des organismes ou des microbes même, et c'est à l'état de pureté parfaite et complètement stérilisé qu'il sort de l'appareil.

Pour éviter l'action sur la surface des objets en ciment, de l'acide carbonique de l'air et la décoloration qui est la conséquence de cette attaque, il est nécessaire d'incorporer dans la masse, lors de la préparation, la plus grande quantité possible d'acide carbonique libre. A cet effet, on peut ou bien prendre pour le gâchage, de l'eau dans laquelle on a injecté de l'acide carbonique sous pression, ou de l'eau contenant des bicarbonates, ou enfin faire le gâchage dans un récipient fermé dans lequel on comprime de l'acide carbonique. La chaux contenue dans le ciment s'allie à l'acide carbonique pour former du carbonate de chaux. Par suite, les objets fabriqués n'ont plus de tendance à absorber l'acide carbonique de l'air et l'altération de la surface devient impossible.

PROPRIÉTÉS
ET
LOTS A BATIR
A Vendre
Au Mois

Résidences
d'Été
A Vendre
ou à
Louer

**AGENT
D'IMMEUBLES**

Prêts
Négoiés
aux
Plus Bas Prix

Assurances

Evaluations

L.F. LAROSE

1627 Rue Notre-Dame
Tél. Bell, 2985.

MARCOTTE FRERES
ENCANTEURS

— ET —
Agents d'Immeubles

Avances faites sur consignations.
Emprunts négociés sur hypothèques.

No 69 rue St-Jacques,
MONTREAL.

JOHN MORRIS
AGENT D'IMMEUBLES

Assurances Contre le Feu,
Prêts sur Hypothèques

126, RUE ST-JACQUES
Téléphone 2290. **MONTREAL**

J. A. GRENIER
Arpenteur-Ingénieur Civil
SOLLICITEUR DE PATENTES
107 Rue St-Jacques, - Montréal.

R. A. MAINWARING
Courtier d'Immeubles
ET PLACEMENTS

— BUREAUX —

147 St. Jacques | 2358 Ste Catherine
MONTREAL

Téléphone Bell 2433

J. CRADOCK SIMPSON & CIE

AGENTS D'IMMEUBLES ET DE FINANCES.

OFFRENT EN VENTE. — Résidences de première classe ; bonnes maisons ; propriétés commerciales et magnifiques lots à bâtir.

OFFRENT A LOUER. — Maisons meublées, maisons non-meublées et Magasins.

FONT DES PRETS — Sur bonnes hypothèques à des taux d'intérêt très bas.

ASSURENT — Les risques de tout genre dans les Compagnies de premier ordre.

ADMINISTRENT LES PROPRIÉTÉS — Pour les propriétaires ou fidéli-commissaires, au mieux de leurs intérêts.

VENTE D'IMMEUBLES A L'ENCAN — Tous les quinze jours, le MERCREDI.

Bâtisse de l'Assurance "Guardian,"

181, RUE ST-JACQUES, MONTREAL.

TELEPHONE 714

JOHN JAMES BROWNE, Architecte.
JOHN JAMES BROWNE & SON, Agents d'Immeubles

Si vous désirez acheter, vendre ou
acquérir des

PROPRIÉTÉS

Adressez-vous à

JOHN JAMES BROWNE & SON

207 RUE ST-JACQUES, MONTREAL

(Bâtisse Nordheimer)

Evaluation de propriétés,
Règlement de pertes d'incendie

N. F. & V. GUERTIN . . .

IMPRIMEURS

ET FABRICANTS DE

TELEPHONE 2732 . . . **LIVRES BLANCS**

79 Rue St-Jacques

SOLLICITENT VOS COMMANDES **PRIX MODERES.**
OUVRAGE DE PREMIER ORDRE

T. A. MORRISON & CO

Fournitures pour Contracteurs

Briques Pressées, Briques à bâtir, Briques Porcelaines
à l'épreuve du feu en Terra Cotta, Lattis Mé-
talliques Bostwick à l'épreuve du feu.

— AGENTS DE —

LAPRAIRIE PRESSED BRICK CO,

118 rue St Pierre, Montréal.

Téléphone 2147.

PROPRIÉTÉS.

A VIS DE FAILLITE

Dans l'affaire de

TELESPHORE MARTEL,

Manufacturier, Montréal, failli.

Les soussignés vendront par encan public,

Vendredi, le 6 Juillet 1894, à 11 hrs a.m.

au bureau de Chs. Desmarreau, No 1598 rue Notre-
Dame, savoir :

Tous les droits et prétentions que le dit failli a ou
peut avoir sur un lot de terre situé dans le quartier
St Jacques, faisant partie du terrain connu et dési-
gné sous le numéro onze cent sept (1107) aux plan
et livre de renvoi officiels du dit quartier St-Jac-
ques, comprenant sept (7) pieds de front sur la rue
Beaudry par cent six pieds et d-mi (106½) pieds de
profondeur et désigné sous le numéro 587 des numé-
ros de la rue Beaudry, avec toutes les bâtisses et
dépendances sus-érigées ; par et en vertu d'une
promesse de vente sous seing privé consentie au
dit failli par Daniel Parker, daté et signé à Mont-
réal le 15 janvier dernier (1894).

Pour conditions de la vente ou toutes autres
informations, s'adresser à

CHS. DESMARTEAU, Curateur,

No 1598 rue Notre Dame.

MARCOTTE FRERES, Encanteurs.

A. LIPPÉ, L. L. B.,

NOTAIRE

Argent à prêter sur hypothèque.

Bâtisse de la Banque du Peuple,

97 RUE SAINT-JACQUES et 219 RUE SAINT-URBAIN
Tél. 2768.

VINCENT & DUFRESNE

ARCHITECTES

Ingénieurs Civils, Arpenteurs,

ET BREVETS D'INVENTION

17 Rue St-Jacques, - Montréal.

Bureau du soir : 260 rue Roy, et à Longueuil.

ARGENT A PRETER

Créances achetées à 5 et 6 p.c.

L. BELANGER

— NOTAIRE —

58 Rue St. Jacques et 116 Rue Visitation

FRED. R. ALLEY

Achète, Vend et Échange

— LES —

PROPRIÉTÉS

Administration de Successions,
Collection de Loyers,
Placement d'Assurance.

BUREAU PRINCIPAL,

116 Rue ST-JACQUES, Montréal

Téléphone 1251.

Rue ST-LAURENT

De la Rue St-Louis au C. P. R.

LOTS de \$500 à \$750

TERMES TRÈS FACILES.

ALBERT E. LEWIS

Téléphone 1842.

185 rue St-Jacques, Montréal.

Ventes enregistrées

Pendant la semaine terminée le 23 juin 1894.

MONTREAL EST

QUARTIER STE-MARIE

Rue Poupert Nos 203 à 207, maison en bois et brique à 2 étages. Partie du lot 1362-29 et 30, terrain 39.6 x 78. Napoléon Galarneau à Patrick Grace ; \$2,850 [36704].

Rue Champlain, Nos 69 et 71, maison, etc. Lot 420, terrain 32 x 102. Joséphine Chartier, dit Robert, veuve de Joseph Dufresne et Delphine Dufresne à Désiré Bertrand ; \$1,750 [36715].

QUARTIER ST-JACQUES

Rues Ontario, Nos 1206 à 1212 et Beaudry, No 387, maison en bois et brique. Partie S. O. du lot 1096, terrain de 2,000 pieds en superficie. Rev. A. W. Meunier, à Jacques Archambault, fils ; \$6,500 [36702].

Rue St André, Nos 489 et 491, maison en brique. Lot 871-14, terrain 20.4 en front 44 en arrière x 85 d'un côté et 68 de l'autre. Narcisse Racette à Joseph Brunet ; \$4,800 [36705].

Rue St-Christophe Nos 260 à 266, maisons en brique. Lots 1194-23 et 24, terrains de 24 x 54.10, chacun. Mme veuve Esdras Lapointe à Chas. E. de Lamirande ; \$3,850 [36714].

Rue Jacques-Cartier No 329, maison etc. Partie S. E. du lot 939, terrain 40 x 74.6. Téléphore Lescadre à Anthime Gadbois ; \$3,750 [36725].

Rue Lagauchetière. Lot 431-26, terrain 25 x 138.1 d'un côté et 138.2 de l'autre, superficie 3450 p. vacant. Mme. D. H. Senécal et autres à Marie Brunelle, épouse de Jos. O. Hémond ; \$2,250 [36734].

QUARTIER ST-LOUIS

Rue Sanguinet. Lots 902-32 et 33, terrains 24 x 70 6 chacun, vacants. Fréd. C. Saunders à Adélina Contant, veuve de Frs. Dianot dit Beausoleil, \$3,000 [3670].

Rue St-Hippolite No 177 et 179, maison en bois et brique. Lot 939-4, terrain 36 x 72, Jos. Dubreuil à Philippe La Terrière ; \$2,250 [36703].

Rue des Allemands No 338 cottage en bois et brique. Partie S. E. du lot 755a et partie N. O. du lot 755a terrain 21.3 x 81.6. Anna Bertha Coughlin à Annie L. Briggs, \$2,500 [36717].

MONTREAL OUEST

QUARTIER ST-ANTOINE

Rue Dorchester, No 1006, maison en pierre. Lot 1565-6 et partie du lot 5, terrain 30 6 x 120, La faillite Geo. C. Bishop à Mary Louisa Victoria Alice Maud Shorey, épouse de J. B. Stevenson ; \$14,650 [125702].

Rue Notre-Dame, Nos 2661 et 2663, maison en bois et brique. Lot 171-6, terrain 22.6 x 90, Mme James Howley à Chas. B. Falardeau ; \$3,750 [125707].

Rue Souvenir. Lot 1639-38, 39 et 40, (avec les lots, 197, 198, 199 et 200 Ste-Cunégonde), terrain 97.3 x 124.7 d'un côté et 131.2 de l'autre, vacant, Mme James Howley à Chas. B. Falardeau ; \$3,500 [125708].

QUARTIER STE-ANNE

Rue Notre-Dame coin St-Martin No 2500. Lot 1167, terrain de 31 p. de front, profondeur irrégulière, 2753 p. en superficie. Mme. Frs. Xavier St-Onge et autres à Louis Barré ; \$7,500 [125706].

HOCHELAGA

QUARTIER ST-JEAN-BAPTISTE

Rue Durham No 21, maison en bois. Lot 1-185, (avec autre terrain quartier St-Jacques, terrain 25 x 103. The Montreal Loan & Mortgage Co. à Trefflé Berthiaume ; \$5,100 [52158].

Rue Panet, maison etc. Lots 1-11 à 14, terrains 25 x 91 chacun, vacants. Wm. Mann à Ovide H. Richer ; \$1,800 [52194].

Avenue Mont Royal, maison en bois. Lot 209, terrain 31.6 x 48. Edouard Roy à Oélina Giroux veuve de Jacques Levert ; \$1,400 [52196].

Rue St-Laurent Nos 1084 à 1086a, maison en pierre et brique. Partie N. E. du lot 420, terrain 48 x 1 5. Odilon Vanier à la succession T. A. Couillard ; 17,000 [52223].

QUARTIER ST-GABRIEL

Rue Charron Nos 318 à 330, maisons en bois et brique. Lot 3239-150 et 151, terrain de 4860 p. en superficie. Mme. James Howley à Chas. B. Falardeau ; \$4,00 [52190].

QUARTIER HOCHELAGA.

Rue de Lévis. Parties du lot 158; terrain de 5093 p. en superficie, vacant. La succession Wm Kerr, partie à la cité de Montréal et partie à la Compagnie du Pacifique Canadien ; \$3,500 [52164].

Rue Ste-Catherine Nos 43 à 47, maison en bois et brique. Lot 31-67 et 68, terrains de 25 x 90 chacun. Arthur Lépine à Henri Courtois ; \$5,500 [52178].

Avenue Chicago. Lots 80-246 et 247, 80-243-1, terrains mesurant ensemble 40 en front, 41 en arrière x 75, vacants. Cordélie Larose à Georgiana Roy, épouse de Jos. Cyrille Robert ; \$1,100 [52151].

QUARTIER ST-DENIS

Rue des Carrières, maison en bois. Lot 287, terrain 30 x 118.3. Le Shérif de Montréal à Patrick Lynch ; \$950.00 [52202].

Rue Berri, maison en bois et brique. Lot 162-74 et partie du lot 75, terrain 26 x 70, Edward T. L. Jackson à Thomas McCabe ; \$1,400 [52212].

MAISONNEUVE

Avenue Letourneux. Lot 8-71, terrain de 25 x 100, vacant. Bruno Charbonneau à Joséphine Peltier, épouse de Alfred St Pierre, \$475.00 [52203].

MILE END

Avenue Shamrock, vacant. Lots 10-1022 et 1023, terrains de 25 x 150 chacun. The Shamrock Amateur Athletic Association à Timothy H. Crowe ; \$350.00 [52163].

Rue Cadieux, maison en pierre. Lots 137-141 et 142, terrains de 42.6 x 87 6 chacun. Le village de St Louis du Mile End à Léon Piché ; \$1,600 ; [52213].

Rues St Laurent, Beubien etc. Lots 10-746 à 749, 751 à 760, 769 à 781, 783 à 813, 815 à 818, terrains vacants. James Baxter à l'Institution Catholique des Sourds Muets, \$25,000 [52266].

Rue Robin No 175 maison en bois. Lot 184, terrain 40 x 71, Antoine Berrichon à Adèle Lord, veuve de Prudent Jalbert, \$450,00 [52171].

Rue Robin No 175 maison en bois. Lot 184, terrain 40 x 71, Mme veuve Prudent Jalbert à Synan McTigue, \$575,00 [52172].

Avenue Shamrock. Lots 10-1014 et 1015, terrains de 25 x 150 chacun, vacants. The Shamrock Amateur Athletic Association à Chas. F. Shea ; \$350.00 [52232].

MONTRÉAL ANNEXE

Rue projetée. Lots 35-429 et 430, terrains de 29 x 100 chacun. L'Institution Catholique des Sourds-Muets, à Marie Eugène A. Huguenin, épouse de M. R. B. McKenzie ; \$8'0 [52179].

STE-CUNÉGONDE

Rue Souvenir. Lot 386-197 à 200, avec lots au quartier St-Antoine, terrain vacant. Mme. James Howley à Chas. B. Falardeau ; \$8,500 [52206].

ST HENRI

Rue St-Ferdinand. Partie du lot 1879, terrain de 915 p. en superficie, vacant. Trefflé Lemoine à la cité de St-Henri ; \$2,000 [52153].

COTE ST-ANTOINE

Rue Sherbrooke No 1068, maison etc. Lot 375-142, terrain 26 x 130. Mme. James Howley à Chas. B. Falardeau ; \$5,20 [52207].

COTE ST-ANTOINE

Avenue Windsor. Lot 208-6b, 214-6 c, 214 d, 214-5 d, terrain 100 en front 88.2 en arrière x 180 ; vacant, R. M. Esdaille à Wm. Rutherford jr ; \$2,305.57 [52159].

Rues Hollowell etc. Partie des lots 1413, 1415 et 941, (avec lots à Lachine), terrains vacants, Mme James Howley à Chas. B. Falardeau ; \$8,500 [52208].

Rue Lewis, maison en brique, etc. Partie du lot 1434-35 et 35, terrain 17.9 en front, 17.4 en arrière x 95. Edouard Riel à Adelaïde G. Campbell, épouse de Gordon C. Fletcher ; \$3,280 [52235].

Avenue Mont Plaisant. Lot 374-1-68, terrain 20 x 1079, sup. 2155 pieds, vacant. Whitley Bros à Mary Ann Holgate, épouse de Jos. L. Thompson ; \$1400 [52236].

Revue Immobilière.

Montréal, 28 juin 1894.

Les vacances sont arrivées ; la chaleur a chassé de la ville les personnes possédant assez de capitaux pour faire la clientèle des agents d'immeubles ; aussi la propriété foncière languit et, sans les quelques ventes qui se font encore dans les nouveaux quartiers et dans les villages environnants, il y aurait calme plat. Mme James Howley paraît liquider ses placements en les vendant à M. Charles B. Falardeau, à des prix qui ne couvrent guère plus que les hypothèques. M. Baxter revend les propriétés qu'il a dû reprendre de la faillite Thompson. La résidence de M. Geo. Bishop, rue Dorchester, a été vendue \$14,650.

Les lots à bâtir ont rapporté les prix suivants :

Ville :	LE PIED
Rues Lagauchetière.....	65 c
" Sauguinet (nord).....	88½c
" Souvenir.....	65 c
" de Lévis (Hoch.).....	68½c
Avenue Chicago.....	37 c ½
Maisonneuve :	
Avenue Letourneux.....	23½c
Mile-End :	
Avenue Shamrock.....	4½c
Côte St Antoine :	
Avenue Windsor.....	12 c
" Mont Plaisant.....	65 c

Comme on le voit, les lots à bâtir ne sont pas actifs ; mais, d'un autre côté, les prix ne paraissent pas baisser.

Voici les totaux des prix de vente par quartiers :

Quartier Ste-Marie.....	\$ 4,600.00
" St-Jacques.....	21,150.00
" St-Louis.....	7,750.00
" St-Antoine.....	28,800.00
" Ste-Anne.....	7,500.00
" St-Jean-Baptiste.....	25,800.00
" St-Gabriel.....	4,000.00
" Hochelaga.....	9,600.00
" St-Denis.....	2,350.00
Maisonneuve.....	475.00
Mile-End.....	28,325.00
Montréal annexe.....	600.00
Ste-Cunégonde.....	8,500.00
St-Henri.....	7,200.00
Côte St-Antoine.....	15,485.57

Total..... \$169,735.57

Semaine précédente..... 268,508.43

Ventes antérieures..... 4,172,706.61

Depuis le 1er janvier..... \$4,610,950.61

Semaine correspondante. 1898..... \$136,021.71

" " 1892..... 552,856.07

" " 1891..... 179,249.55

" " 1890..... 174,243.14

" " 1889..... 95,923.70

" " 1888..... 277,812.08

A la même date 1893..... \$5,664,895.98

" " 1892..... 7,591,674.40

" " 1891..... 6,997,973.05

" " 1890..... 6,063,891.37

" " 1889..... 4,502,436.35

" " 1888..... 4,134,111.62

Les prêts sur hypothèque deviennent plus calmes, les placements sur bonnes garanties sont plus difficiles à trouver et les capitalistes, qui ne veulent prêter que sur des propriétés de premier ordre et dans certains quartiers seulement, n'ont pas autant de demandes qu'ils voudraient. Les taux sont tout au plus soutenus. Il y a un prêt de \$1,574 à 3 p.c., c'est une affaire de famille; trois à 5 p.c. pour \$1,000, \$3,000 et \$6,000; deux à 5½ p.c. pour \$3,000 et \$7,000. D'autres prêts de \$5,000 à \$6,700 portent 6 p.c. Les autres sont à 6 et 7 p.c.

Voici les totaux des prêts par catégories de prêteurs :

Cies de prêts.....	\$7,600
Assurances.....	9,000
Autres corporations.....
Successions.....	6,900
Particuliers.....	49,462

Total..... \$72,062

Semaine précédente..... 111,103

Semaines antérieures..... 3,133,835

Depuis le 1er janvier 1894..... \$3,317,600

Semaine correspondante. 1893..... \$287,930

" " 1892..... 68,287

" " 1891..... 112,500

" " 1890..... 111,450

" " 1889..... 115,360

" " 1888..... 67,143

A la même date 1893..... \$4,061,555

" " 1892..... 2,825,006

" " 1891..... 3,800,853

" " 1890..... 2,471,376

" " 1889..... 2,180,800

" " 1888..... 2,268,951

La Construction

Contrats donnés pendant la semaine terminée le 23 juin 1894

Chez MM. PERRAULT, MESNARD & VENNE
Architectes.

Rue Drummond.—Résidence à 3 étages.

Charpente et menuiserie, James Shearer.

Ouvrage en acier, Loignon Frères.
Propriétaire, Léopold Rodier.

Rue St Jacques.—Marché St Antoine, reconstruction.

Entrepreneur général, Raymond Chartrand.

Propriétaire, La Cité de Montréal.

Rue Notre-Dame.—Maison en pierre et brique à 4 étages, magasins et bureaux, réparations.

Chauffage et plomberie, Lamarche et Leclerc.

Propriétaire, Adolphe Roy.

Chez MM. PERRAULT & LESAGE,
Architectes.

Rue Notre Dame.—Coin Versailles, une bâtisse à 3 étages, 4 magasins et 4 logements.

Charpente et menuiserie, A. Piché.
Propriétaire, F. Laforest.

Rue Notre Dame.—Bâtisse à 3 étages, 2 magasins et logements.

Maçonnerie, N. Duford.
Acier, Dominion Bridge Co.

Propriétaire, John Kane.

NOTES

Les Pères Oblats font paver en pierre, de larges dimensions les abords de leur église de St Sauveur, Québec, et doivent renouveler sous peu en tôle galvanisée la couverture de cette église qui est actuellement en fer blanc.

Des soumissions cachetées et adressées au soussigné seront reçues d'ici au cinq juillet prochain, pour les réparations suivantes: Couverture nouvelle en fer blanc, réparations aux murs et charpentes, etc., etc. Les plans et devis sont déposés en la maison presbytériale de St Timothée d'ici au cinq juillet prochain, où ils pourront être examinés tous les jours aux heures de bureau. Nous ne nous engageons à accepter ni la plus basse ni aucune des soumissions. Par ordre des syndics de la paroisse de St Timothée. E. Langevin, prés. des syndics.

M. David Ouellet, architecte, de Québec, prépare en ce moment les plans et devis pour les travaux suivants: Un presbytère en bois pour la paroisse de Notre Dame de la Garde; 40 x 34, à 2 étages, fondations en pierre, toiture en tôle galvanisée. Une église à Connor's, comté de Témiscouata: 90 x 44, bois sur fondation en pierre, couverture en bardeaux. La menuiserie et la décoration de l'intérieur de l'église de St-François, Témiscouata. Un clocher pour l'église de St-Eleuthère, comté de Kamouraska.

On dit que la Compagnie des Chars Urbains de Montréal, a l'intention de construire une vaste usine d'électricité pour son pouvoir moteur, au centre de la ville, quelque part entre la rue Ste Catherine et le carré Dominion.

La ville de Knowlton, P. Q. a fait préparer des plans pour la construction d'égoûts; il est aussi question de la construction d'un aqueduc pour cette ville.

Le conseil de ville de Hull a décidé de construire un marché; un comité est chargé de choisir l'emplacement.

M. H. Black, de St Jean, doit construire à Iberville une manufacture d'éviers en porcelaine (?). Cette manufacture devra employer annuellement 40 ouvriers. La municipalité d'Iberville lui accorde une subvention.

MM. Perrault, Mesnard & Venne ont reçu les soumissions pour l'intérieur de l'église St Gabriel, Montréal. Les contrats doivent être donnés aujourd'hui.

M. Maurice Perrault (de la société Perrault, Mesnard et Venne) et M. Eric Mann, ont été chargés de préparer des plans pour les hopitaux civiques de Montréal.

Messrs, Perrault & Lesage demanderont des soumissions cette semaine pour les différents ouvrages pour une bâtisse de banque et deux magasins et logements rue Notre Dame coin de la rue de la Montagne. La bâtisse de banque devant être occupée par une succursale de la banque d'Hochelaga, le tout pour Mde. Jos. Théorêt. Ces Messieurs demanderont des soumissions la semaine prochaine pour deux magasins et logements pour James Kelly, Ecr., rue Notre Dame, et pour un magasin et logements pour D. Gallery, Ecr., rue Notre Dame.

NOTES FINANCIERES

Les producteurs de sucre d'érable du Vermont comptent obtenir cette année, \$100,000 de la prime accordée par le tarif McKinley à la production du sucre indigène.

M. Cannon, le célèbre bi-métalliste de New York, vient d'adresser une communication sous forme de lettre à la conférence bi-métalliste de Londres. A son avis, la solution du difficile problème du bi-métallisme dépend surtout de l'Angleterre qui aura à décider si les hôtels des monnaies des différentes nations doivent se rouvrir à la frappe de l'argent, ou si la démonétisation du métal blanc sera complète et irrémédiable, M. Cannon a ajouté qu'en attendant une solution, les États-Unis ont été obligés d'arrêter la frappe de l'argent et d'adopter le monométallisme or. Il a insisté sur l'importance et la nécessité d'une fixation des valeurs relatives de l'or et de l'argent, car si l'or devait servir seul comme intermédiaire monnayé dans le monde civilisé, que deviendraient les immenses circulations monétaires argent des États-Unis, des Indes, de l'Orient et de diverses Républiques Américaines, sans parler des stocks formidables d'argent retenus dans les caves des grandes banques européennes, en garantie d'une notable partie des billets que ces banques ont émis? Enfin, M. Cannon conclut à la nécessité absolue d'une entente bi-métalliste internationale, ce en quoi il semble être d'accord avec le sentiment général tant en Europe qu'en Amérique.